Пролетарии всех стран, соединяйтесь

ЗАРЯ ВОСТОКА

ГОД ИЗДАНИЯ 2-й

ЦЕНА НОМЕРА ВО ВСЕХ ГОРОДАХ ЗАКАВКАЗЬЯ 20.000 р. Закденнаками

ОРГАН Закавказск. Краевого Комитета Р. К. П. и Зак. Центр. Исполн. Комитета Советов Рабочих, Крестьянских, Красноармейских и Матросских депутатов

Условия подписки
За месяц 500.000 руб., коллективная подписка для рабочих—250,000 руб.
Иногород. подписка 600 Иног. кол. подп. 300.
Перемена адреса 60.000 рублей.
За границей 2 фунта стерлингов.

Плата за об'явления
Для Закавказья —50,000 руб., Р. С. Ф. С. Р. 10 руб., знаками 23 г., за строку нонпарелли.
Повторные не менее 10 раз 20% скидки.
Срочные 20% надбавки.

Об'явления печат. на всех языках. Траурн. об'явл. после 8-х ч. прин. в тип. на 500,000 р дороже.

РЕДАКЦИЯ И КОНТОРА: ПРОСПЕКТ РУСТАВЕЛИ № 8.

Отделения: в Баку, Батуме и Эривани

Телефоны: редактор и зам. редакцией . . 2—06; информация и об'явления . . 9—10; контора и экспедиция . . 16—73. ВЕЧЕРНИЕ: типография . . . . 5—08; Зак. рекламн. после 3-х час. . . 7—65

Рукописи не возвращаются

СЕГОДНЯ в НОМЕРЕ

УЛУЧШЕНИЕ СОСТОЯНИЯ ЗДОРОВЬЯ ТОВ. В. И. ЛЕНИНА ПРОДОЛЖАЕТСЯ.
ОБМЕН ТОВ. ДОМБАЛЯ И ДР. ПОЛЬСКИХ КОММУНИСТОВ СОВЕРШЕН.
Протест ЦК Союза Комхоз против условий, выдвинутых международным союзом комхоз для приема российского союза в международное об'единение.
ПОДГОТОВКА ЯПОНИЕЙ НОВОЙ БЕЛОГВАРДЕЙЩИНЫ И НОВОЙ ИНТЕРВЕНЦИИ.
ВЫСЫЛКА ТОВ. ЛОЗОВСКОГО ИЗ ЧЕХО-СЛОВАКИИ.
ТЕРРОР В РУМЫНИИ РАСТЕТ: ИДЕТ НАСТОЯЩАЯ ОХОТА ЗА КОММУНИСТАМИ.
БЛИЖНИЙ ВОСТОК. Совещания в Лондоне.—По поводу турецких контрпредложений.—Нота полпреда ЗСФСР в турецко-закавказской консульской и др. конвенции.
ОККУПАЦИЯ РУРА. Слухи об обращении Германии и Англии с просьбой о посредничестве.

№ (61) 226 Воскресенье, 18 марта 1923 г. № (61) 226

Вниманию делегатов 2-го С'езда Ком. организ. Закавказья.

1. Регистрация, получение мандатов и ордеров на квартиру производятся в Учстате Закрайкома РКП (Рустиевская № 4, нижний этаж, тел. № 5-19.

2. За средствами передвижения надлежит обращаться к Коменданту ст. Тифлис.

ОРГКОМИССИЯ

Здоровье т. Ленина

БЮЛЛЕТЕНЬ № 5.

МОСКВА, 16 марта. Со стороны речи отмечается дальнейшее улучшение. Начинается движение правой руки. Общее состояние хорошее. Температура 36,6. Пульс 84 в минуту.

Профессора: Миниовский, Ферстер, Крамер.
Приват-доцент Кожевников.
Наркомздрав Семашко.

К открытию II с'езда Закавказских коммунистических организаций.

Открывающийся завтра парт'езд закавказских организаций должен будет сыграть чрезвычайно большую роль не только в чисто партийных делах, но, главным образом, в вопросах обще-федеративного советского строительства в Закавказьи.

За год своего существования избранный I с'ездом Закрайком ни на шаг не отступил от намеченных прошлогодним с'ездом положений и вынесенных решений.

Основная директива с'езда 22 года—скорейшее оформление и проведение в жизнь федерации закреспублик—осуществлена почти полностью.

В настоящее время все Закавказье уже представляет из себя единое хозяйственной цели.

Отчет Закрайкома даст с'езду богатый материал проверить намеченные в этом отношении результаты и устранить недочеты и шероховатости, если таковые имели место.

Насколько ни важны сами по себе как отчетная часть руководящих краевых парторганов и, в особенности, вопрос организационный, уже дискусировавшийся на страницах нашей газеты (см. статьи т.т.: Мясникова, Адамской, Южак и пр.),—все же, мы полагаем, исключительное внимание с'езда будет приковано к двум вопросам в порядке дня с'езда—это: 1) итоги финансовой реформы и налоговая система и 2) вопросы хозяйственного строительства.

Два эти вопроса затрагивают наиболее сложные и наиболее животрепещущие стороны всей жизни закавказских республик.

Что унификация денежных знаков вполне оправдала себя и уже дала ощутительные положительные результаты—в этом навряд ли теперь у кого-либо встретится сомнение.

Тяжесть вопроса лежит поэтому не в том, нужен или нет единый денежн., а в том, как в дальнейшем построить здоровую финансовую политику, этот главнейший нерв возрождения нашей промышленности.

Но здоровая финансовая политика возможна только при правильном разрешении вопроса о налогах.

Как строить налоговую систему? Оставить ли и на будущий год натуралог, или заменить его денежным?

Строить ли многочисленные и различные виды налогов в крестьянском хозяйстве, или свести все налоги в один посильный для крестьян и сосредоточить его взимание в одном аппарате.

От правильно построенной налоговой системы зависит не только возможность выработать, наконец, сколько-нибудь сносные бюджеты, но, что самое важное, укрепить связь города с деревней, а, следовательно, укрепить самую советскую власть.

Не меньше, если не больше, сложности потребует и вопрос о хозяйственном строительстве.

Правда, в этом отношении работа с'езда будет в сильной степени облегчена разработанными материалами недавно происходившего экономического совещания.

Основная задача с'езда—дать ответ на вопрос, в какую сторону преимущественно направить средства и усилия республик: на развитие мелкой или крупной промышленности, поощрять ли всемерно увеличение площади зерновых посевов в сельской промышленности или же поддержать и усилить развитие ценных культур (хлопок, табак и пр.).

Сюда же относятся запутанные вопросы урегулирования государств. торговли, взаимоотношения между хозорганами и т. д.

Таковы трудные задачи, стоящие перед с'ездом.

Опыт прошлых с'ездов, энергия товарищей, их осторожное и вдумчивое отношение к вопросам—дают нам полную уверенность, что и на этот раз с'езд справится с поставленными перед ним задачами.

Части особого назначения.

14 марта исполнилось 25-ть лет со дня первого с'езда русских социал-демократических групп.

С этого времени начинается организованная и систематическая борьба рабочего класса с русским самодержавием и бюрократическим строем.

Впродолжение 17 лет подпольной работы, наша Российская Коммунистическая партия, тогда — партия Большевиков, под неусыпным надзором царской жандармерии и полиции, сколачивала свои ряды, воспитывала своих членов в духе безграничного революционного порыва, терпела в работе ряд жестоких испытаний и поражений с тем, чтобы в октябре 17 года победоносно атаковать твердыни царизма. 18 лет напряженной, беззаветной борьбы и рабочий класс, руководимый партией большевиков, громит все основы самого отвратительного, самого разгульного государственного строя 20-го столетия—государственного строя русских помещиков и попов и на его развалинах прочно воздвигает свое Красное Знамя.

Действительная обстановка партии пред'являла ряд требований. Кроме самоотверженности и героизма, безграничного революционного энтузиазма и веры в успех дела пролетариата, привычки переносить страдания и лишения, партии пред'являлись требования уметь с оружием в руках бороться против капиталистов и помещиков. Но подпольное положение сильно мешало организации чисто военных отрядов партии.

Партия не имела возможности в суровом подполье осуществить военную организацию своих рядов на началах требований военной техники.

Отсутствие военной организованности чувствовалось и в 1905 году и в июльском выступлении 1917 г. Но при первой возможности Коммунистическая Партия старалась подготовку своих членов поставить в определенные военные рамки. В условиях полулегальной работы в ДВР удалось создать части из коммунаров, которые могли оспаривать первенство у старых закаленных коммунистических частей РСФСР.

Действительно, коммунистические части ДВР сумели показать себя, как чисто военная сила, борясь за освобождение ДВР бок о бок с нашей регулярной Красной Армией.

Нам нужно иметь созданные из коммунистов Части Особого Назначения (ЧОН). ЧОН, это вооруженный авангард нашей Коммунистической Партии. ЧОН искореняет военную безграмотность среди коммунистов, ЧОН превращает каждого коммуниста в подготовленного во всех отношениях бойца и прививает партийной массе военную организацию и военную стройность. Впереди еще целый ряд боев. Власть капитала еще не сломлена в целом ряде стран крупной промышленности. Российская Коммунистическая Партия готова не только, как идейная, моральная сила, она готовится быть силой чисто военной, для выступления, когда этого потребуют интересы Пролетарской Революции.

Мы продолжаем иметь налицо постоянно колеблющуюся мелко-буржуазную стихию. Зарубежная и отечественная контр-революция старается использовать эти колебания для борьбы с Советской Властью. Между тем, интересы народного хозяйства, несмотря на вероятную возможность осложнений, заставили Советскую власть стать на путь значительного сокращения Красной Армии. Эти обстоятельства вызывают необходимость последовательной, систематической и строго продуманной организации ЧОН.

Необходимое для успеха дела сращение ЧОН'а с общей системой организации вооруженных сил, тесная связь с последними, существующей организацией ЧОН обеспечивается полностью. ЧОН живет одной жизнью вместе с Красной Армией, находится во всех отношениях в структуре последней, проходит школы учебы нога в ногу с Красной Армией. Нам нужно, чтобы каждый коммунист знал, что такое ЧОН, нужно, чтобы каждый коммунист состоял коммунаром ЧОН'а и знал бы своих начальников в ЧОН'е, с которыми и под руководством которых ему, может быть, придется, бороться с оружием в руках. Наконец, нужны непрекращающиеся забота и внимание местных партийных организаций о своих Частях Особого Назначения —ЧОН'ах и тогда мы достигнем того, что наша Коммунистическая Партия будет иметь всегда готовый к действию, самый гибкий и совершенный инструмент борьбы—ЧОН.

В. Г.

Парижская Коммуна была прологом пролетарской революции. Октябрьская Революция является ее победоносным продолжением. Мировая Революция будет ее окончательным торжеством.

52-Я ГОДОВЩИНА ПАРИЖСКОЙ КОММУНЫ

В 1871 году произошла первая попытка трудящихся взять в свои руки государственную власть. Седанская капитуляция дала возможность французской буржуазии захватить власть.

Наступление полков «железного канцлера» на Париж, ставившее под определенную угрозу самое существование Франции как независимого государства, и измена правительства Тьера толкнули рабочих и мелкую буржуазию Парижа на борьбу с своим правительством и с наседавшими немецкими войсками. Призыв к этой борьбе вызвал исключительный под'ем в обездоленных слоях парижского населения. Буржуазное правительство бежало в Версаль, а в Париже была провозглашена власть коммуны, куда на основах всеобщего избирательного права вошли представители не только рабочего класса, но и мелкой буржуазии.

Об'ективные условия, конечно, не способствовали Коммуне одержать победу над двумя сильными врагами. И тем больше восторженности вызывает в рабочем классе героизм, проявленный коммунарами в неравной борьбе, тем чаще трудящиеся должны пробегать неизгладимые страницы истории Парижской Коммуны, чтобы в нужные моменты борьбы классов перенимать энтузиазм коммунаров и учиться на их ошибках, приведших к быстрому поражению Парижской Коммуны.

Зерно, брошенное Парижской Коммуной дало гигантские ростки в России, где в Октябре 1917 года рабочий класс установил свою диктатуру. С этого момента слова «коммунар» и «коммунист» сделались популярнейшими, вызывая озлобление буржуазии и революционный энтузиазм и непреклонное стремление к победе в рабочем классе.

Мы не склонные быстрое поражение Парижской Коммуны об'яснять исключительно ее ошибками, но тем не менее, должны признать, что они сыграли в судьбе Коммуны огромную роль.

Состав Коммуны был разношерстный. И это обстоятельство с самого начала внесло элемент неустойчивости и разложения. Увлечение принципами всеобщего избирательного права дало возможность проникнуть в Коммуну таким слоям, которые носят в себе по своему социальному положению неизбежную измену рабочему классу в самые острые моменты борьбы. И мы видим, что когда версальцы ворвались в Париж, вчерашние союзники сделались активными предателями рабочих, участвуя в кровавой расправе с коммунарами.

Тот же состав Коммуны был причиной ее нерешительности в вопросах социальных реформ, которые при их последовательном, решительном и ясном практическом проведении могли бы сколотить прочное ядро и пролетарских, полупролетарских и сочувствующих им элементов.

У коммуны отсутствовала организационная связь с провинцией, где происходили изолированные революционные вспышки. Саботаж, а очень часто и сознательная преступная бездеятельность должностных лиц из буржуазного чиновничества и всевозможных спецов, подтачивали силы Коммуны внутри.

Основной бедой Парижской Коммуны приходится считать отсутствие революционной пролетарской партии с определенной программой, способной предвидеть события. Было ряд групп и течений социалистической мысли, но партии не было. Коммунарами-рабочими не было осознано то положение, что диктатура класса должна найти свое выражение в диктатуре его партии.

Для передовой части пролетариата стало уже аксиомой, что единственной партией, могущей привести рабочий класс к победе, является Коммунистическая партия. Это сознание захватывает все большие и большие слои трудящихся масс. Опыт Российской Октябрьской революции явился неотразимо убедительным в этом отношении. Буржуазия видит, как ширится в рабочем классе тенденция следовать за коммунистической партией. Она сознает, что вождь мирового пролетариата—Коммунистическая партия в лице Коминтерна явится ее могильщиком и поэтому она открыла повсеместно бешеное преследование против коммунистов.

История, деятельность, падение Парижской Коммуны и опыт Российской пролетарской революции продиктовали рабочим всех стран создание Коминтерна, руководителя в предстоящей схватке труда с капиталом. Мы уверенно можем заявить, что ошибки Парижской Коммуны нами учтены исчерпывающе и они не будут повторены.

Всеобщая солидарность авангардов рабочего класса растет. Руководство Коминтерна революционным движением трудящихся ширится. Грядущая мировая революция нами будет встречена во всеоружии—и организационно и в смысле ясности плана практических действий. И это дает нам уверенность в том, что заветы героической Парижской Коммуны будут воплощены в жизнь.

В день годовщины Парижской Коммуны мозолистые руки должны снять шапки у могилы павших героев—коммунаров и дать пролетарскую клятву довести до конца их дела, их устремления.

В этот день трудящиеся не могут обойти молчанием вопрос об облегчении положения современных коммунаров, томящихся в буржуазных тюрьмах и изгнанных из своих буржуазных стран. Это явится одним из многочисленных указаний того, что пролетарии крепко сохраняют память о парижских коммунарах.

СИМ. ТАКОЕВ.

Герои и мученики Коммуны

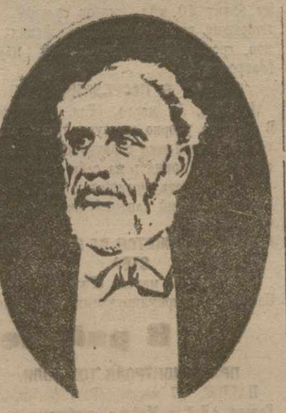

Луи Делеклюз—человек происхождения буржуазного, воспитания якобинского, представлял собою тип революционера старого закала, перешедшего в социализм благодаря искренней своей преданности делу народа, делу справедливости. Образец честности и бескорыстия, вся жизнь его была одной беспрерывной борьбой за то, что он считал правом, справедливостью и истиной.

***

Луи-Эжен Варлен, будучи рабочим-переплетчиком, неустанно работал над собственным развитием. Был одним из основателей I Интернационала, в который входили лишь вполне испытанные люди; лозунгом I Интернационала служила знаменитая фраза: «Освобождение рабочих должно быть делом самих рабочих». В мае 1871 г. Варлен был узнан одним из священников, который немедленно сообщил офицеру. Его связали и повели в тюрьму. Под градом ударов молодое вдумчивое лицо, голова, в которой родились идеи братства, превратилась в кровавый кусок мяса. Когда дошли до штаба, он не мог итти далее, его несли и на месте казни посадили и так расстреляли. Суда не было. Так погиб один из самых славных мучеников Коммуны. Пусть его имя сохранится в великом сердце рабочего класса. Вся его жизнь была примером, он создал сам себя, чтобы развиться и освободить народ. Он—душа рабочих ассоциаций конца империи. Неутомимый, скромный, говорящий мало, но всегда кстати, и освещавший одним словом запутанный вопрос. Он сохранил революционное чувство, которое часто притупляется у интеллигентных рабочих. Лучший работник впродолжение всей Коммуны, он стоял до конца на баррикадах, отдал всего себя для освобождения рабочих. При расстреле он пал, сраженный несколькими залпами, все время крича: «Да здравствует Коммуна! Да здравствует Республика!».

***

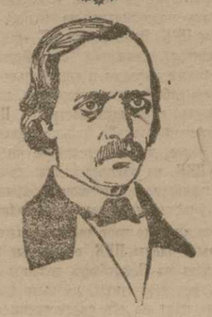

Жан Батист Миллер был народным представителем. Казнь его была поэтому двойным преступлением. Он весь горел неукротимой страстью человека, которому пришлось много страдать. Разразилась гражданская война. Миллер остался в Париже; находясь под обстрелом правительства, пытавшегося взять его измором, он проникся общим духом возмущения. При аресте Миллера суда никакого не было; солдаты выстроились взводом, но в это время из Люксембургского дворца вышел офицер с вопросом: «Вы-ли, действительно, Миллер?»—«Да, но вам не безызвестно, что я—депутат».—«Весьма возможно, но мне кажется, что вы утратили ваше депутатское звание. Я читал некоторые из ваших статей. Вы—гадина, которую следует раздавить. Вы презираете общество». Миллер ответил: «О, да, это общество я презираю». Офицер отдал приказ, чтобы расстрел состоялся в Пантеоне, причем Миллер должен был стоять на коленях, как бы испрашивая прощения у общества за зло, которое он ему причинил. Когда Миллер стал на колени, последовала команда стрелять. Но лишь половина ружей взвода опустилась на прицел. Миллер три раза воскликнул: «Да здравствует Республика! Да здравствует народ! Да здравствует человечество!»

Луиза Мишель—дочь бедной крестьянки. Учительствовала в Париже в рабочем квартале Монмартра. В 1871 г. приняла горячее участие в Парижской Коммуне, командовала женским батальоном и сражалась на баррикадах, за что была приговорена к ссылке. Перед судьями произнесла мужественную речь, требуя себе смерти. «Всякое сердце, бьющееся за свободу, имеет право на кусочек свинца, и я требую долги». Умерла 75-ти лет, сохранив горячее сердце борца.

***

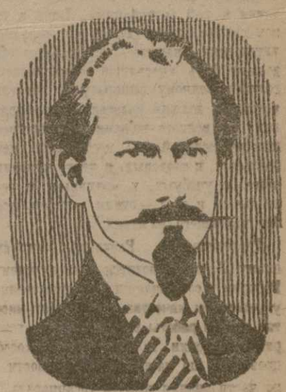

Ярослав Домбровский родился в Житомире, офицер русской службы, принимал участие в польском восстании. Домбровский играл значительную роль при военной защите осажденного и восставшего Парижа. Преданный во время последних дней, предшествовавших падению Коммуны, он покончил с собой, чтобы не пережить поражения.

Расстрел на кладбище Пер-Лашез.

У СТЕНЫ ФЕДЕРАЛИСТОВ

В Париже, на кладбище Пер-Лашез находится могила коммунаров. Стена, у подножия которой лежат эти первые борцы за дело рабочего класса, называется **«стеной федералистов»**.

Французские рабочие ежегодно, в первое воскресенье после 18-го марта, громадными массами собираются у этой стены и дают друг другу клятву продолжать великое дело, начатое парижскими рабочими 18-го марта 1871 года.

Что заставило парижских рабочих в марте 1871 года захватить власть в свои руки? Что побудило их стать на такой революционный путь?

4-го сентября 1870 года, после знаменитого поражения французской армии под Седаном, в котором пруссаками был взят в плен «маленький Наполеон» (так французы называют Наполеона III в отличие от Наполеона I), в Париже была провозглашена республика. Власть, как водится, была захвачена буржуазией, которая, принялась за спиной народа, под новой «демократической» вывеской, обделывать свои дела совместно с находящимся под стенами Парижа неприятелем и его «железным канцлером» — Бисмарком.

Но заключить сделку с Бисмарком французской правящей буржуазии мешал вооруженный парижский народ и его авангард—рабочий класс, организованный в батальоны национальной гвардии для отпора прусскому нашествию на Париж. Эту Национальную гвардию, которая для французской буржуазии была страшнее прусских армий и вражеских пушек, необходимо было во что бы то ни стало **разоружить**.

18-го марта правительство Тьера и его войска нападают на парижскую Национальную гвардию с целью овладения ее пушками (население Парижа путем добровольных пожертвований приобрело 400 пушек для борьбы с подходившими к стенам Парижа прусскими войсками), но всеобщая ненависть к этим палачам тесно сплачивает все трудовое население Парижа, самоотверженно решившее —победить или умереть.

Париж победил.

Буржуазия отступила в Версаль, откуда она методически, обдуманно и спокойно готовится пустить кровь парижским рабочим, имевшим дерзость встать на защиту своих прав. При активной поддержке Бисмарка (вот он патриотизм буржуазии!), Тьер мобилизует свои силы, чтобы потопить в крови непокорный Париж. Заключенный Национальным Собранием (учредилкой) с Бисмарком мирный договор гласил: **«Французское правительство уплачивает первые полмиллиарда франков контрибуции спустя тридцать дней после покорения Парижа»**.

Этим пунктом договора Тьер заинтересовал Бисмарка в скорейшем подавлении Парижской Коммуны, обещая ему из крови парижских рабочих вычеканить первые полмиллиарда фр. контрибуции.

Но революционный Париж живым не сдается. Он сражается с отчаянием и отвагой. Мужчины и женщины, старики и дети участвуют в неравной борьбе с палачами Тьера и Галифе.

21-го мая банды Тьера врываются в Париж, но рабочие не сдаются. Втечение целой недели, названной в истории **«Кровавой майской неделей»**, они сражаются, как львы. Они знают всю безнадежность своего положения, но перед ними один выход—борьба до конца. Выдвинутые революцией вожди Коммуны, умевшие храбро сражаться, умели с такой же храбростью и умирать. Рабочий по металлу **Дюваль**, переплетчик **Варлен**, старый изгнанник **Делеклюз**, **Лисбон**, **Верморель**, **Флуранс** и др. отдали самое дорогое, что у них было — жизнь—за дело рабочего класса.

Революционный Париж, сражавшийся до последнего издыхания, был побежден.

Вот кровавый итог, подведенный беспристрастным историком Коммуны—Лиссагаре: **«Двадцать пять тысяч мужчин, женщин и детей, павших в бою или убитых уже после боя; по меньшей мере три тысячи человек, умерших в темницах, понтонах, фортах или от болезней, полученных в тюрьме; тринадцать тысяч осужденных, из коих большинство бессрочно; семьдесят тысяч женщин, детей и стариков, лишившихся своих кормильцев или изгнанных из Франции; в общем, не менее ста тысяч жертв»**.

Мировой пролетариат, и в первую голову французский, должен твердо запомнить этот кровавый итог: он должен знать, во что ему обошлась первая попытка вырвать власть из рук буржуазных палачей.

***

Сегодня, через 52 года со дня начала той парижскими рабочими борьбы, дело Коммуны торжествует на одной шестой части земного шара—в Союзе Социалистических Советских Республик. День 18-го марта является праздничным днем для всех трудящихся Советской Федерации. Великая Октябрьская революция 1917 года является прямым продолжением классовой войны французских коммунаров.

Семена, разбросанные Коммуной в 1871 году, дали теперь обильную коммунистическую жатву. За эти годы владычества буржуазии почва была обильно унавожена миллионами трупов и полита реками крови и слез. Кровавый дождь империалистической войны вырастил в трудящихся массах всех стран сознание и гнев, отвагу и силу, которые сметут с лица земли капиталистический мир — мир насилия, порабощения и эксплоатации.

Первые бойцы за коммунистическую революцию, положившие свою голову у «стены федералистов», могут спать спокойно. Выбитое из их рук красное знамя гордо реет сейчас над миром, воодушевляя пролетариев всех стран на последний и решительный бой с отживающим капиталистическим строем.

А. ДИМАНТ.

СЛАВНЫЕ ДНИ КОММУНЫ

52 года... Как много времени прошло со дня первого исторического опыта рабочего класса захватить власть и построить свое государство!

И как свежа память об этих славных днях!

И как ярко до сих пор горит огонь, зажженный Парижскими Коммунарами для освещения тернистого и адски тяжелого пути борьбы пролетариата!...

«Парижские пролетарии, видя поражение и измену господствующих классов, поняли, что настал час, когда они сами должны спасти страну... Они поняли, что этот долг лежит на них, что им принадлежит неоспоримое право стать господами собственной судьбы и взять в свои руки правительственную власть».

Так писал в своем манифесте Центральный Комитет Национальной гвардии в день провозглашения Парижской Коммуны—18 марта 1871 г.

И на рассвете 18 марта 1871 года гулкой тревожной дробью сигнального барабана были разбужены рабочие кварталов—Монмартр и Бельвиль.

Предатель народа, Тьер был побежден восставшими рабочими.

Народ одержал победу.

От рук революционного народа падают верные Тьеру генералы — Леконт и Клеман-Тома!

А Тьер с его верными чиновниками и генералами, оставив Красный Париж, спешит в Версаль, в бывшую резиденцию французских королей.

Но не долго продолжались торжества народа.

Скоро наступили сумерки Парижской Коммуны.

Осажденный версальцами Париж еще в первых числах апреля стал считать дни и часы славных дней победы пролетариата.

Первые звуки канонады версальцев. Париж услышал 2 апреля.

И дальше....

Армия Коммуны переходит в наступление.

Мало сил... Неудача...

Гибнет вождь Коммунаров Флуранс...

Версальцы расстреливают и другого вождя коммунаров—Дюваля...

Армия Коммуны от наступления переходит к обороне...

Враг тесным кольцом охватывает Париж и безжалостно расстреливает пачками славных революционеров.

— На баррикады! Не медлите!.. Вперед! За коммуну! За свободу!—призывает вождь Коммуны Делеклюз.

Но... дни Парижской Коммуны были сочтены.

И 21 мая со стороны ворот Сан-Клу версальцы врываются в Париж...

Весь охваченный пожаром рабочий Париж все же не сдается... На улицах жестокие бои...

Начинается дикая расправа над коммунарами.

Враг-победитель не щадит ни женщин, ни детей... Громит рабочие кварталы, истязает пленных.

Гибель Парижской Коммуны показала всем, какими дикими нравами и зверством отличается буржуазия, когда она одерживает победу.

Версальцы наслаждались, когда убивали детей пред глазами матерей... В госпиталях добивали больных коммунаров...

А садисты, «кокотки в рыжих шиньонах» с наслаждением тыкали острие зонтика в глаза павших в бою коммунаров...

28 мая 1871 года пала Парижская Коммуна....

Свыше 40 тысяч пленных Коммунаров захватили победители... Часть их была расстреляна, часть была отправлена в ссылку в Новую Каледонию...

И на улицах Монмартр и Бельвиль наступили траурные дни...

Но вызов, брошенный Парижским Пролетариатом 52 года тому назад буржуазии, не остался повисшим в воздухе.

Парижская Коммуна погибла!... Но славные страницы истории героической борьбы пролетариата останутся вечно славными, вечно красивыми и вечно манящими к борьбе за пролетарское дело.

А. КАНСКИЙ.

Палачи Коммуны

Генерал ГАЛИФЭ.

ТЬЕР — «человек, которому смешно». Шарль Андрэ Жилль.

Как нужно понимать тов. Ленина*).

II.

Что же может помешать сохранению и укреплению власти рабочих? Что может быть губительным для Советской власти?

Раскол. Раскол между теми двумя классами—рабочими и крестьянством, сотрудничество которых составляет основу нашего социального строя. Если, говорит тов. Ленин, возникнут серьезные классовые разногласия между этими классами, к чему стремятся «нэпманы»—новая буржуазия,—тогда раскол будет неизбежен. Но в нашем социальном строе—при НЭП'е—не заложены с необходимостью основания такого раскола. Многое, если не все, зависит, следовательно, от нашего **госаппарата.** Отсюда вытекает главная задача нашей партии, заключающаяся в том, чтобы **«внимательно следить за обстоятельствами, из которых может вытечь раскол и предупреждать их».**

Как выполнить эту громадной важности задачу?

Во-первых, **улучшением госаппарата,** который, как говорит Ильич, «в как большей степени представляет из себя перешедшее старого, в наименьшей степени подвергнутого сколько-нибудь серьезным изменениям». Нужно сделать так, чтобы он был не только «слетка подкрашен сверху, а в остальных отношениях являлся самым типичным старым из нашего старого госаппарата», но и действительно обновлен, т. е. **выкурено оттуда все то, что чуждо массе что раздражает и отталкивает ее, и, наоборот, привлекать и связать ее** во всех отношениях: и органически, и психологически, и идейно, возбуждать и углублять ее привязанность к нему.

Во-вторых, **расширением и углублением связи,** с одной стороны, **партии** не только с широкими массами, как рабочих, так и крестьянско-мещанских, но и с **госаппаратом,** а с другой стороны—**партийной массы с высшими органами партии и госаппарата**—через посредство тех, и которых лежит наиболее глубокий корень нашей диктатуры, т. е лучших наших рабочих.

Те органы, через посредство которых можно было бы провести целесообразно и без особых затруднений это жизнью диктуемое улучшение госаппарата и необходимое сближение как высших парторганов и партмассы с госаппаратом, так и партмассы с высшим парторганом, являются **контрольные** органы как республики, так и партии: Рабкрин и ЦКК (Центральная Контрольная Комиссия). Отсюда — необходимость **реорганизации первого,** «своеобразного» **расширения второй,** как количественного, так и качественного, в смысле авторитетности ее, и, наконец, **установления тесной связи между ними.**

Тов. Ленин без всякого преувеличения подчеркивает, что **наркомат Рабкрина не пользуется** «ни тенью авторитета». Но нужно сделать так, чтобы он пользовался «доверием рабочего класса, российской Компартии и всей массы населения нашей республики». Лишь в таком случае можно сделать его «орудием улучшения нашего госаппарата». Он должен быть «посвящен всему нашему государственному аппарату, и деятельность его должна касаться всех и всяких, без всякого из'ятия, государственных учреждений, и местных, и центральных, и торговых, и чисто чиновничьих, и учебных, и архивных, и театральных и т. д.—одним словом, всех без малейшего из'ятия».

Реорганизация Рабкрина, согласно плану Ленина, сводится к следующему. Рабкрин сокращается количественно, **улучшением качества, как работников, так и всей работы его.** Служащие, говорит тов. Ленин, должны быть «особо проверены по части добросовестности и по части знания нашего госаппарата, а также выдержавшие особое испытание относительно знакомства их с основами научной организации труда вообще и, в частности, труда управленческого, канцелярского и т. д.». Эти высококвалифицированные работники являются как бы секретарями при членах Рабкрина и при «добавочных членах ЦКК» (об этом ниже). Руководство работой всей рабоче-крестьянской инспекции остается, конечно, за наркомом Рабкрина и его коллегией, который находится в теснейшей связи с президиумом ЦКК.

Однако, сближение между этими двумя учреждениями—государственным и партийным—должно вылиться, по плану тов. Ленина, в форму теснейшей связи не только между «верхами» этих учреждений, но и—что еще важнее и ценнее—между самими «низами» их, самой работы их. Работа низов, состоящих из членов ЦКК, пользующихся правами членов ЦК, и из высоко-квалифицированных, вполне надежных работников Рабкрина, являющихся как бы секретарями при членах Рабкрина и ЦКК, переплетается, перемешивается. Эта переплетенная авторитетная толща по линии Рабкрина, связывается с госаппаратом, влияет на него и бывает в курсе деятельности «исполнительной власти», а по линии ЦКК находится в тесной связи с ЦК, влияет на него и бывает в курсе деятельности высшего руководителя партии. И так как влиятельная часть этих «низов» состоит из непосредственных «сынов трудящихся», из рабочих и крестьян, связанных непосредственно с рабоче-крестьянскими массами, то через нее эти последние теснейшим образом связываются с высшими партийными и государственными органами, которые, таким образом, получают возможность «внимательно следить за обстоятельствами, из которых может вытечь раскол, и предупреждать их».

Из реорганизации Рабкрина, таким образом, вытекает необходимость реформы ЦКК и ЦК.

Эта реформа, по мысли тов. Ленина, заключается в следующем. С'езд партии выбирает членов ЦКК в большем количестве из рабочих и крестьян, которые пользуются всеми правами членов ЦК. Они будут считаться «откомандированными» в распоряжение наркома Рабкрина и в то же время—членами «высшей партийной конференции». Эта последняя есть обыкновенный пленум ЦК. Так как в действительности пленумы ЦК имели тенденцию к превращению в конференцию, то тов. Ленин предлагает довести это развитие до конца, узаконить его и сделать постоянным, но только с участием ЦКК. Этим путем ЦК еще больше сблизится, свяжется с **действительно** широкими массами и еще больше введет в свою работу «планомерность, целесообразность, систематичность». А ЦКК с Рабкрином получат больше авторитета, тем более, что определенное число членов ЦКК, по распределению президиума его совместно с наркомом Рабкрина, примут участие на заседаниях Политбюро.

Это участие даст двоякую выгоду. Во-первых, члены ЦКК, обязанные присутствовать на Политбюро, должны «проверять все документы, которые так или иначе идут на его рассмотрение». Во-вторых, участие уменьшит в ЦК **«влияние чисто личных и случайных обстоятельств»** и поставит работу его **«в условия, соответствующие его авторитету»,** для чего участвующие на заседаниях Политбюро члены ЦКК «должны составить сплоченную группу, которая, не взирая на лица, должна будет следить за тем, чтобы ничей авторитет не мог помешать им сделать запрос, проверить документы и, вообще, добиться безусловной осведомленности и строжайшей правильности дел».

Итак, улучшение госаппарата и сближение его и рабоче-крестьянским массам посредством расширения связи и влияния партийной массы на него и на партию через авторитетные контрольные органы как республики, так и партии,—вот основная мысль предложения тов. Ленина. Эта мысль должна быть усвоена партией, предложение его в общем и целом должно быть принято ею и осуществлено.

Понимая тов. Ленина в изложенном смысле,—а его нужно понимать именно так, а не иначе,—попытаюсь теперь ответить на естественно возникающий вопрос: должно-ли нам тоже, здесь у себя, провести подобную же реорганизацию РКИ и реформу КК. и каким образом?

Но об этом в следующей статье.

С. КАСЬЯН.

*) В порядке обсуждения.

Оккупация Рура

Германия готова капитулировать.

ГЕРМАНИЯ ПРОСИТ АНГЛИЮ О ПОСРЕДНИЧЕСТВЕ.—АНГЛИЯ ОТ ПОСРЕДНИЧЕСТВА ОТКАЖЕТСЯ.

ГЕРМАНИЯ ГОТОВА НАЧАТЬ ПЕРЕГОВОРЫ.

ЛОНДОН, 17 марта. (Рад. лонд. пресс.). По мнению «Таймс»'а, германское правительство готово пойти на переговоры, если бы они были начаты кем-либо из сторонних держав и в такой форме, которая не была бы оскорбительной для Германии и не могла бы быть истолкована, как капитуляция. (Закроста).

БУРЖУАЗИЯ ПОДГОТОВЛЯЕТ КАПИТУЛЯЦИЮ.

ПАРИЖ, 17 марта. (Радио франц. прессы). Германская коммунистическая газета «Роте Фане» заявляет, что буржуазная пресса посредством газетных комментариев (раз'яснений) текущих событий подготовляет германское общественное мнение к капитуляции. К этому газета добавляет, что биржа переживает промышленный кризис, который выражается в отсутствии кредита. (Закроста).

ГЕРМАНИЯ ПРОДОЛЖАЕТ ПЛАТИТЬ ДОЛГИ.

РИМ, 17 марта. (Рад. ит. пресс.). По сообщению германского агентства, германский Госбанк отправил английскому банку 40 мил. марок золотом, для покрытия германских казначейских бонов, срок которых истек 15 марта. (Закроста).

МОЛЬБА О ПОСРЕДНИЧЕСТВЕ.

ПАРИЖ, 17 марта. (Рад. фр. пресс.). В Лондоне упорно циркулируют слухи о том, что Германия обратилась к Англии с просьбой принять на себя посредничество и передать Франции и Бельгии новый германский контрибуционный план. (Закроста).

АНГЛИЯ ОТКАЖЕТСЯ ОТ ПОСРЕДНИЧЕСТВА.

ПАРИЖ, 17 марта. (Рад. фр. пресс.). По поводу циркулирующих в Лондоне слухов о германском предложении Англии принять на себя посредничество, агентство Рейтера сообщает, что, если Германия и обратилась бы к Англии с такой просьбой, английское правительство воздержалось бы от каких-либо действий и дало бы знать Германии, что она должна направить свои предложения непосредственно заинтересованным правительствам. (Закроста).

ФРАНЦИЯ НЕ ЖЕЛАЕТ ПОСРЕДНИЧЕСТВА.

ПАРИЖ, 17 марта. (Рад. фр. пресс.). Французские газеты опубликовывают сообщение, в котором говорится, что Германия, если она хочет вступить в переговоры с Францией и Бельгией, должна обратиться по этому поводу непосредственно к самой Франции. (Закроста).

НЕ УМЕР ДАНИЛА. БОЛЯЧКА ЗАДАВИЛА.

МОСКВА, 17 марта. Комментируя официальное франко-бельгийское сообщение и мнение французской прессы по поводу Брюссельской конференции, германская печать считает, что значение **отказа Франции и Бельгии от плана аннексировать Рурскую область ослабляется тем, что требования, которые Бельгия и Франция намерены пред'явить взамен эвакуации Рура, могут снова сделать недействительным согласие союзников эвакуировать Рур.** Парижский корреспондент «Берлинер Тагеблатт» при соединяется к мнению «Пти Журналь», что принятое в Брюсселе решение открывает путь для дальнейших переговоров. С другой стороны, германская печать указывает на отправку союзниками новых военных подкреплений в оккупированную область и на попытки французов посеять раздор между германскими шахтовладельцами. (Закроста).

В районе оккупации.

ПРАВО КОНТРОЛЯ ТОРГОВЛИ.

ПАРИЖ, 17 марта. (Рад. фр. пресс.). Газете «Дейли Мейль» сообщают, из Нью-Йорка, что американским купцам, протестовавшим против мешающих американской торговле распоряжений французских оккупационных властей, правительство Америки заявило, что оно признает за французскими властями право контролировать торговлю в оккупированных областях. (Закроста).

РАСШИРЕНИЕ ОККУПАЦИИ.

БЕРЛИН, 17 марта. (Рад. герм. пресс.). Позавчера вечером французская кавалерия заняла еще несколько местностей на границе английской зоны и 2 железнодорожные станции выше Дюссельдорфа. Германский служебный персонал изгнан. (Закроста).

УГРОЗЫ КАТОРГОЙ.

ПАРИЖ, 17 марта. (Рад. фр. пресс.). Верховная межсоюзная комиссия в Рейнланде опубликовала приказ, которым лица, замеченные в саботаже, будут приговариваться к бессрочной каторге. (Закроста).

ПОВРЕЖДЕНИЕ ТЕЛЕГРАФНОЙ ЖЕЛДОРОЖНОЙ ЛИНИИ.

ЛОНДОН, 17 марта. (Рад. англ. пресс). Близ Кобленца прерваны телеграфные и телефонные провода. У Дюссельдорфа и Дюисбурга разрушены железнодорожные линии. В связи с этим произошли стычки между германскими и французскими патрулями. (Закроста).

СТОИМОСТЬ ЧЕЛОВЕЧЕСКОЙ ЖИЗНИ.

БЕРЛИН, 17 марта. (Рад. герм. пресс.). Застреливший на Бюроком вокзале девушку-немку французский лейтенант присужден французским военным судом к двухмесячному аресту, с предоставлением права взамен ареста внести штраф. (Закроста).

ВОКРУГ ОККУПАЦИИ.

СЕКРЕТНОЕ СОВЕЩАНИЕ.

РИМ, 17 марта. (Рад. ит. пресс.). Муссолини имел продолжительную беседу с американским послом в Риме. Содержание беседы держится в тайне. Предполагают, что она касалась важных международных вопросов, главным образом, оккупации Рурской области. (Закроста).

СТИННЕС ОПРОВЕРГАЕТ.

МОСКВА, 17 марта. Стиннес и ряд других крупных германских промышленников опровергают сообщение французской печати, будто они пытались вступить в переговоры с французским правительством и с промышленниками в целях выработки политического соглашения между Германией и Францией. (Закроста).

Закавказье и Турция.

АНГОРА, 15 марта. Сегодня зам. полпреда ЗСФСР вручена коминделу следующая нота: «Полномочное представительство ЗСФСР в Турции от имени своего правительства по поводу ратификации консульской, почтово-т леграфной, железнодорожной, юстиции и семейных прав конвенции имеет честь сообщить нижеследующее: 1) Правительство З. С. Ф. С. Р. считает торговую конференцию в Тифлисе не окончившей свою работу, а только прекратившей временно свои занятия ввиду от'езда турецкой делегации.

2) Правительство ЗСФСР желает видеть в Тифлисе турецкую делегацию для продолжения работ конференции.

3) Правительство ЗСФСР не находит возможным ратифицировать конвенции, заключенные до перерыва конференции ввиду того, что конференция не выработала порядок этой ратификации.

4) Правительство ЗСФСР просит коминдел БНСТ сообщить ему свою точку зрения по этому вопросу». (С. к.)

Ближний Восток.

Готовится новая говорильня

ТУРЕЦКАЯ ПРЕССА О КОНТР- ПРЕДЛОЖЕНИЯХ ТУРЦИИ. «МИР БУДЕТ ПОДПИСАН». СОВЕЩАНИЕ В ЛОНДОНЕ. ТУРЦИЯ ОТКАЗЫВАЕТ В КАКИХ ЛИБО ПРЕИМУЩЕСТВАХ ИНОСТРАНЦАМ. КТО ДОЛЖЕН ПОДПИСАТЬ МИРНЫЙ ДОГОВОР.

ТРЕБОВАНИЯ ТУРОК.

ЛОНДОН, 17 марта. (Рад. англ. пр.). Ангорское правительство настаивает на том, чтобы Бельгия, Польша, Чехо-Словакия и Португалия не принимали никакого участия в подписании турецкого мирного договора союзниками. (Зак.).

«МИР БУДЕТ ПОДПИСАН».

ТРАПЕЗУНД, 13 марта. (По тел.) Собственный корреспондент газеты «Истикбал» сообщает, что, по некоторым сведениям, союзники встретили благоприятно турецкие контр-предложения и, что мир будет подписан либо в Константинополе, либо в Адане. (Закроста).

ПРЕДСТОЯТ БОЛЬШИЕ ЗАТРУДНЕНИЯ.

БЕРЛИН, 17 марта. (Рад. герм. пр.). Во французских политических кругах готовятся к большим затруднениям, предстоящим при обсуждении турецких контр-предложений. В числе прочих требований турки требуют в своем контр-предложении передачи им острова Кастелло-Рицца, находящегося в настоящее время в руках Италии, а также отмены экономических привиллегий для иностранцев. (Закроста).

КТО БУДЕТ ПРЕДСТАВЛЯТЬ ТУРЦИЮ.

БЕРЛИН, 17 марта. (Рад. герм. пр.). Предполагают, что переговоры союзников с Турцией будут происходить в Константинополе. По сведениям из Ангоры, Турция будет представлена не Исмет-пашой, а Аднан-беем и генералом Рефедом. (Закроста).

НИКАКИХ ПРЕИМУЩЕСТВ ИНОСТРАНЦАМ.

ЛОНДОН, 17 марта. (Рад. англ. пр.). По парижским сообщениям, предварительное поверхностное ознакомление с турецкими контр-предложениями показывает, что ангорское правительство решительно отказывается предоставлять какие-либо преимущества иностранцам, проживающим в Турции. (Закроста).

СОВЕЩАНИЯ НАЧНУТСЯ В ЧЕТВЕРГ.

ЛОНДОН, 17 марта. (Рад. англ. пр.). Первая встреча союзных экспертов для обсуждения турецких контр-предложений состоится, вероятно, на будущей неделе, в четверг. Пока можно только сказать, что совещания продолжатся, по всей вероятности, всю следующую неделю. В совещании примут участие и японские эксперты. (Закроста).

СОВЕЩАНИЕ ПО ПОВОДУ ТУРЕЦКОГО ПРОЕКТА.

РИМ, 17 марта. (Рад. ит. пр.). В начале предстоящей недели в Лондоне состоится совещание союзников по поводу турецких контр-предложений. Представители союзников приглашаются в Лондон Керзоном только по этому вопросу и возможность обсуждения других каких либо вопросов исключается. Совещание будет, вероятно, продолжительным. За время, когда будет итти совещание, будут вестись переговоры по подготовке новой конференции антантовских премьеров с турецкими представителями. (З.).

УПОРНОЕ МОЛЧАНИЕ.

РИМ, 17 марта. (Рад. ит. пр.). По поводу ближне-восточного вопроса римские дипломатические круги хранят упорное молчание, опровергая даже получение Италией турецких контр-предложений. Тем не менее, об этом стало известно и также известно, что положение считается довольно благоприятным. (Зак.).

«В ТЯЖЕЛОМ ПОЛОЖЕНИИ».

БЕРЛИН, 17 марта. (Рад. герм. пр.). В Париже считают, что ближне-восточный вопрос находится в тяжелом положении, так как ангорское правительство выставляет ряд требований, очень невыгодных союзникам. (Закроста).

От'ЕЗД ДЕПУТАТОВ.

ТРАПЕЗУНД, 13 марта. (По тел.). По сообщению «Истикбал», 50 депутатов БНСТ, ввиду перерыва работ последнего, выезжают в Константинополь. В память последней войны депутатам розданы греческие ружья. (Закроста).

От'ЕЗД КЕМАЛЬ-ПАШИ.

ТРАПЕЗУНД, 13 марта. (По тел.). По сообщению «Истикбал», коминдел Исмет-паша и начальник главштаба Тевзи-паша выехали в Смирну и Алсан, а Кемаль-паша выехал в Адану. (Зак.).

ФРАНЦУЗЫ ВОЗВОДЯТ УКРЕПЛЕНИЯ.

АНГОРА, 15 марта. (По телеграфу). Вблизи Антиохии французы возводят укрепления, причем, французский полковник Дутло посетил в связи с этим Антиохию. (Закроста).

НЕ ХОТЯТ СЛУШАТЬ ФРАНКОФИЛА.

АНГОРА, 15 марта. (По телеграфу). В Алеппо отменена лекция франкофильского редактора, ввиду несочувствия населения. (Закроста).

РАВНОСИЛЬНО СЕВРСКОМУ ДОГОВОРУ.

АНГОРА, 15 марта. (По тел.). Константинопольская газета «Тевкиши Евкиар» высказывается против контр-предложений ангорского правительства, считая их равносильными севрскому договору. Газета же «Иллери Игдан Вакит» доказывает, что это предложение является свидетельством миролюбия Турции. (Закроста).

БЕЗ МУССОЛИНИ.

РИМ, 17 марта. (Рад. ит. пр.): Считают, что Муссолини не поедет в Лондон на совещание по поводу турецких контр-предложений, а пошлет вместо себя Монтанья, представлявшего Италию на Лозанской конференции. (Закроста).

Отзывы печати

НИ МИР, НИ ВОЙНА.

МОСКВА, 17 марта). Т. Невидов в «Известиях» в статье «Ни мир, ни война», посвященной ближне-восточному вопросу, указывает, что ангорское Национальное Собрание из шести частей мирного договора приняло пять. Выкинутая часть введена в Лозанский договор исключительно под давлением Франции и ограждала интересы французского капитала. Молодая турецкая промышленность предпочитает работать с английским капиталом. Можно ожидать, что Англия согласится на подписание ангорского проекта мирного договора. Но временное регулирование ближне-восточного вопроса лишь обостряет положение в Европе, усиливая франко-английские противоречия. Невидов приходит к выводу, что мировая буржуазная дипломатия не в силах справиться с нарастающим международным политическим кризисом. Каждое частное улучшение лишь ухудшает общее состояние. (Зак.).

ДВА ВРАГА.

АНГОРА, 15 марта. (По тел.). «Ени Гюн», обсуждая турецкие контр-предложения и ноту ангорского правительства, критикует в своей передовице политику комиссариата индел ангорского правительства, который задерживает опубликование ноты с турецким контр-предложением. Газета усматривает в этом влияние старых традиций Высокой Порты и отмечает, что турецкий народ стоит перед двумя врагами: 1) об'единенный внешний фронт и 2) реакционное мировоззрение. Причем газета считает, что второй враг не слабее первого. В заключение автор передовицы Юнус Надди заявляет, что он воздерживается от выражения своего мнения по поводу ноты комиссариата индел. (Закроста).

ПРОТИВ «ЗАКРЫТЫХ ОБСУЖДЕНИЙ.»

АНГОРА, 15 марта. (По тел.). Газета «Танин» протестует против того, что обсуждение мирных условий в БНСТ происходило при закрытых дверях, что дало повод ко всевозможным слухам. Газета находит, что методы тайной дипломатики не соответствуют принципам народовластия. (Закроста).

ПОВОДЫ К ВОЙНЕ.

АНГОРА, 15 марта. (По тел.). Официоз «Хакимиет Миллие», высказываясь по поводу турецких контр-предложений и ноты ангорского правительства союзникам, обсуждает территориальные вопросы (Моссул, Карагач) и приходит к выводу, что эти вопросы не могут послужить поводом к войне. По мнению газеты, поводом к войне могут быть лишь разногласия по вопросам экономическим, финансовым и в вопросе уплаты долгов. (Закроста).

В ДИПЛОМАТИЧЕСКОМ МИРЕ.

Наша нота Японии.

ЯПОНИЯ ПОДГОТОВЛЯЕТ НОВУЮ ИНТЕРВЕНЦИЮ И БЕЛОГВАРДЕЙСКОЕ ДВИЖЕНИЕ НА Д. ВОСТОКЕ. В ЧАН-ЧУНЕ СОСРЕДОТАЧИВАЮТСЯ ЯПОНСКИЕ ВОЙСКА.

НОТА-ПРОТЕСТ ТОВ. КАРАХАНА.

МОСКВА, 17 марта. Замнаркоминдел тов. Карахан обратился с нотой к японскому мининделу, в которой указывает, что Российское правительство имеет достоверные сведения о том, что штаб японских войск в Гензене подготовляет белогвардейское движение на Дальнем Востоке. Создается «северная экспедиция» белогвардейцев, которая, при поддержке японцев, начнет новую интервенцию России. Находящиеся в Гензене белые войска намереваются переправиться на Сахалин для получения японских складов оружия, снаряжения и продовольствия. В этом движении участвуют члены бывшего правительства Дитерихса. В соответствии с группировкой белогвардейцев в Чан-Чуне, сосредотачиваются японские войска. На Южно-Манджурской и Корейской дороге подготавливается большое количество подвижного состава для переброски войск через Корею в Харбин. Правительство РСФСР протестует против плана японского командования и возлагает на японское правительство ответственность за возможные последствия. (Закр.).

Польские коммунисты в России

15-ГО МАРТА 23 ПОЛЬСКИХ КОММУНИСТА ОБМЕНЕНЫ НА ПОЛЬСКИХ ЗАЛОЖНИКОВ.

НА СТ. КОЛОСОВО И В МИНСКЕ.

МОСКВА, 17 марта. 15-го марта на пограничной станции Колосово состоялся обмен 23-х польских коммунистов во главе с тов. Домбалем, Лауером и Пуанкевичем. Польские товарищи вступили на Сов. территорию с пением революционных песен и с красным знаменем. На станции они были встречены представителем Коминтерна, Российской Коммунистической Партии, железнодорожниками и пограничниками. 16-го, в 3 часа ночи, специальный поезд с польскими коммунистами прибыл в Минск. Несмотря на позднее время, минская партийная организация, желдорожники, красноармейцы и рабочие устроили им торжественную встречу. В ответ на приветствие, тов. Домбаль сказал, что польские коммунисты в Советской России будут продолжать борьбу с польской буржуазией. При этом польские коммунисты пели сочиненные ими в тюрьме революционные песни, посвященные Буденному. С вокзала польские товарищи направились в Дом Культуры, где в присутствии многотысячного собрания рабочих и представителей профессиональных организаций состоялось чествование прибывших, затянувшееся до утра. (Закроста).

ЧТО ПРОИСХОДИТ В ПОЛЬШЕ.

МОСКВА, 17 марта. В беседе с корреспондентом Роста, тов. Домбаль сказал, что политическое положение Польши тяжелое. Стране угрожает финансовая катастрофа и крах текстильной и металлургической промышленности. В сейме назревает об'единение крестьянской партии с правыми и, в случае осуществления этого, власть перейдет к правым. Рост дороговизны продолжается, между тем, как рост заработной платы сильно отстает. Одновременно с этим растет безработица. Крестьянство недовольно вводимыми налогами. Кулаки требуют отмены земельного налога, а беднейшее крестьянство задыхается в тисках нищеты. Коммунистическая партия Польши с каждым днем завоевывает все большее и большее внимание. Вся культурно-просветительная работа среди рабочих целиком находится в руках коммунистов. В Домбровском районе на рабочих собраниях рискованно отозваться неодобрительно о Советской России. Одновременно с этим растет влияние коммунистической партии также и среди крестьянства. Есть в Польше округа, которые целиком находятся под влиянием коммунистов. К тов. Домбалю в тюрьму приходили делегаты от крестьян, говорившие: «Возвращайтесь к нам с Красной Армией. Нам нужна земля, которую крестьяне в России уже получили». Польский комсомол также работает успешно, и с каждым днем завоевывает все большее влияние на рабочую и учащуюся молодежь. Правительство создает против комсомола два процесса, по которым обвиняются свыше 62-х человек. (Закроста).

ЗА СОВЕТСКИМ РУБЕЖОМ.

Германия

ЗАШЛИ В ТУПИК.

МОСКВА, 17 марта. Конфликт в германской металлической промышленности зашел в тупик. Союз металлистов принял предложение правительства о 15-ти процентном повышении заработной платы. Однако, металло-промышленники отвергли это правительственное предложение и пытаются отсрочить решение вопроса о повышении заработной платы. Дойдет ли дело до открытой борьбы между рабочими и предпринимателями—пока неизвестно. (Закроста).

РАБОЧИЕ РЕВОЛЮЦИОНИЗИРУЮТСЯ.

МОСКВА, 17 марта. Чрезвычайная конференция в Гале, Мерзербургского округа, при участии 30-ти местных отделов всеобщего об'единения германских профсоюзов, постановила послать делегатов на международную конференцию революционных рабочих организаций во Франкфурте, а также организовать обще-пролетарскую самооборону, независимо от партийности. (Закроста).

ПРЕСЛЕДОВАНИЕ КОММУНИСТОВ.

БЕРЛИН, 17 марта. (Радио гер. пр.). Баварские власти выдвинули обвинение в государственной измене против депутата баварского ландтага коммуниста Эйзенберга. (Закроста).

ФРАНЦУЗСКАЯ ИНСЦЕНИРОВКА.

БЕРЛИН, 17 марта. (Радио гер. пр.). Из достоверных мюнхенских источников сообщают, что весь баварский монархический заговор был инспирирован Францией. (Закроста).

ГЕРМАНСКАЯ ЦИФРА.

МОСКВА, 17 марта. В американской прессе появились сведения, согласно которым германское правительство предложило Франции установить предельную сумму репараций в размере семь с половиной миллиардов долларов. Германское министерство иностранных дел заявляет по этому поводу, что такого предложения Германия ни Франции, ни другим из союзных стран не делала, но что приблизительно такая сумма могла бы быть установлена в качестве репарационного долга. (Закроста).

НА ЛЕЙПЦИГСКОЙ ЯРМАРКЕ.

МОСКВА, 17 марта. В первые дни ярмарки, несмотря на большое число экспонатов и огромную посещаемость, закупки делаются минимальные за исключением лишь самых необходимых предметов потребления. Особое внимание привлекает к себе Российское торговое представительство со стороны различных коммерческих групп, интересующихся русским и украинским экспортом. (Закроста).

СОЦИАЛ-ДЕМОКРАТЫ ЗА УВЕЛИЧЕНИЕ БЕЗРАБОТИЦЫ.

МОСКВА, 17 марта. В бюджетной комиссии рейхстага, министр почт в докладе указал, что дефицит почтового ведомства достигает 6 миллиардов. Представитель центра Помох, поддержанный социал-демократами, настаивал на необходимости вместо намеченных к сокращению 20.000 служащих, уволить 60.000. (Закроста).

ГОТОВЯТСЯ ОБМАНУТЬ РАБОЧИХ.

МОСКВА, 17 марта. Желая добиться передышки в вопросе об удовлетворении требований служащих и рабочих государственных предприятий, германское правительство решило в ближайшее время выдать аванс в размере двухнедельного заработка. Переговоры по вопросу о повышении заработной платы возможны не ранее 10 апреля. (Закроста).

«СОДРУЖЕСТВО».

МОСКВА, 17 марта. 14-го открылся годичный с'езд об'единенных союзов германских предпринимателей. На открытии присутствовали Куно, Бекер и др. министры. Заседание должно было демонстрировать решимость всех классов населения бороться за Рур. Один оратор указал, что всякая попытка усилить классовое противоречие должна рассматриваться, как измена отечеству. Вынесенная резолюция подчеркивает, что судьба германских промышленников связана неразрывно с Рейнской областью и Вестфалией. Резолюция также отмечает содружество между предпринимателями, рабочими и служащими. Один оратор, указавший, что работодатели не получают больших прибылей, а заботятся лишь об интересах государства, закончил свою речь нападками на 8-мичасовой рабочий день. (Закроста).

ПОКУШЕНИЕ ЧЕРНОСОТЕНЦЕВ.

МОСКВА, 17 марта. Из Берлина сообщают, что черносотенцы в Ремшейде организовали покушение на подлог типографии коммунистического органа «Бергише Арбейтер Цейтунг». Соседнее с типографией здание сгорело. Типография осталась невредимой. Ремшейдские рабочие ответили на это немедленной мобилизацией своих красных сотен. (Закроста).

ПРЕСЛЕДОВАНИЕ КОММУНИСТИЧЕСКОЙ ПРЕССЫ.

МОСКВА, 17 марта. Коммунистическая газета «Бергише Фолькс Штимме» привлечена к суду по обвинению в призыве к организации пролетарских красных сотен. (Закроста).

ФОРМИРОВАНИЕ РАБОЧИХ ОТРЯДОВ.

МОСКВА, 17 марта. Многолюдное собрание берлинских фабзавкомов, созванное комиссией 15-ти, заслушав доклад итальянского товарища о царившем в Италии терроре фашистов, единогласно постановило организовать на всех фабрично-заводских предприятиях местные собрания для обсуждения вопроса о формировании пролетарских отрядов самообороны. (Закроста).

КАПИТУЛИРУЮТ ПЕРЕД БУРЖУАЗИЕЙ

МОСКВА, 17 марта. Переговоры германского министра финансов Гермеса с министром торговли Гильдерлингом о согласовании налоговых ставок, закончились полной капитуляцией социал-демократии перед буржуазным блоком. Хотя социал-демократия делает вид, что принципиально отвергает проект согласования, но принятие законопроекта, значительно измененного в пользу имущего класса, обеспечено. (Закроста).

Англия

ЕДИНЫЙ ФРОНТ ЛИБЕРАЛОВ.

МОСКВА, 17 марта. Ллойд-Джордж выступил с новой речью по вопросу об об'единении либералов в палате общин. **В речи Ллойд-Джордж снова подчеркивал необходимость единого либерального фронта против социалистов, отказываясь, однако, что имеет ввиду лишь левые элементы рабочей партии. С этими революционерами, сказал Ллойд-Джордж, необходимо бороться всеми силами.** Ллойд-Джордж повторил также свое предложение о созыве совещания из представителей обоих либеральных групп с целью выработать условия об'единения.

Национал-либералы вынесли вотум доверия Ллойд-Джорджу, уполномочив его продолжать деятельность, направленную к об'единению обоих либеральных групп. (Закроста).

КОРОЛЕВСКИЕ ПРИХЛЕБАТЕЛИ

ЛОНДОН, 17 марта. (Радио лонд. пр.). Вчера лидеры оппозиции, члены английской палаты общин от английской рабочей партии Макдональд и другие присутствовали в Букингемском дворце на семейном обеде английского короля и королевы. (Закроста).

ПАРИЖ, 17 марта. (Радио франц. пресс.). Лидеры английской рабочей партии в палате общин, принявшие приглашение короля на обед, осуждаются широкими массами рабочей партии. (Закроста).

ВООРУЖЕНИЕ ПРОДОЛЖАЕТСЯ.

РИМ, 17 марта (Радио ит. пресс.). Английская палата общин после доклада министра воздушного сообщения, одобрила бюджет министерства и новые кредиты на увеличение воздушного флота. (Закроста).

МУГАНЬ

Смелость города берет.

(От нашего корреспондента).

I. ПИОНЕРЫ.

Беспредельная даль степи. Она катится по ровному, как полотно, полю, изредка лишь усеянная зимовками кочевыков, осевших по берегам Куры; местами виднеется густая поросль камыша, да редкий маленькими бородавками торчащий низкорослый кустарник.

Дико.

Пустынно.

Это—Мугань, значительная часть южного Азербайджана, занявшая площадь свыше четырехсот тысяч десятин. С северо-запада ее окаймляет река Аракс, с северо-востока—река Кура, с юга—река Болгарчай и с юго-запада—персидская граница.

Богатый, далеко еще не использованный край. У местного населения хранится о нем много хороших воспоминаний.

Воспоминаний о сытом, привольном житье-бытье.

Не о житье, а о месленице.

— Разве теперь жизнь!—сокрушенно говорят и переселенцы, и местное туземное население.

— Чем же не жизнь?

— Прежде-то всего вдоволь было.

— А теперь?

— Откуда же?

— Так, ведь, Мугань-то та же?

— Мугань-то та же, да устройство-то поизносилось.

— Какое устройство?

— Оросительное-то.

Знойный климат Мугани еще издавна заставлял прибегать к искусственному орошению полей. Арыками испещрена вся степь. Но события последних лет отвлекли внимание от этого богатейшего края. Хозяйничанье Гегечкори, Церетели, ханов и дашнаков наложило на них свой отпечаток—грустный, наводящий на трагическое размышление.

Местами каналы поросли травой, засыпаны наносным песком или искривлены и сравнены с землей какими-то нашими «доброжелателями».

— Большие предстоят работы,—говорит инженер Говерт, начальник работ по орошению Муганской степи.

— Давно вы начали возобновление систем?

— Капитальный ремонт их начался в строительный сезон 21—22 года.

— В каких же местах сейчас производятся работы?

Инженер вооружился картой и тычет пальцем то в одну ее часть, то в другую.

— Работаем тут, здесь—здесь, тут... Вон как расплескалась-то!—говорит он, словно влюбленный в эту безбрежную пустыню.

— А штаб-то ваш где?

— Какой?

— Откуда кнопочки-то нажимаете.

— У нас много штабов. Главнейший-то, конечно, в Москве, затем—в Баку, ну а местный-то вот здесь, в Сальянах.

Сальяны—единственный город на Мугани и, кажется, самый большой на территории уезд во всем Азербайджане. Я изборозднл по нему не один десяток верст; был не в одном селении. И всюду спрашивал:

— Это тоже Сальянского уезда?

— Сальянского.

— Ну, а почва-то пригодна хотя бы под какие-нибудь культуры?—спрашиваю того же инженера—начальника работ по орошению.

— Да вы, что, новый человек здесь что-ли?

— Совершенно.

— Ну, тогда другое дело: простительно.

Улыбнувшись снисходительной улыбкой, инженер начал давать мне историческую справку:

— В прошлом, несколько веков тому назад, Мугань была цветущей долиной. Об этом свидетельствуют недавние ценные нахождения при раскопках и сохранившиеся еще местами остовы башен—видимые останки целых городов—в южной ее полосе.

— Так почему же мы видим ее теперь как полуобитаемую пустыню?

— А это уже прошлое местных народностей, их воинствующий инстинкт, беспрерывные войны и походы.

— То-есть, как это?

— В отдаленном прошлом Мугань не раз переходила из одних рук в другие. Причем совершалось это со всей той свирепостью, которой обладали люди прошлых веков—быть может, и с зачатками культуры, но определенно с варварскими наклонностями: они просто резали друг друга из-за Мугани.

— Разве она так заманчива?

— Конечно. По своим климатическим условиям она приравнивается к Туркестану, к южным штатам Америки и к Египту—к тем местам, где выращиваются наиболее ценные культуры.

— Какие же, например?

— Шелковичный хлопок.

— А хлеба?

— Ну, здесь он может быть снят два раза с одной земли за одно лето.

— Чему же это приписывается?

— Солнцу и хорошей, тучной, наиболее пригодной для удобрения воде.

— Откуда же она здесь: моря нет, осадков мало?

— Кура и Аракс. Их воды, по исследованиям гидравликов, обладают большими соками для почвы, чем воды Нила.

— Так как же вы пользуетесь этими водами?

— Орошением... Искусственным орошением.

Правильное орошение русскими Муганских степей началось в 1898 году—постройкой Нижне-Голицынского канала. Сейчас их (основных) четыре, не считая подсобных, ныне прорезавших Мугань вдоль и поперек.

Когда едешь по ее степям, каналы и канавы попадаются чуть-ли не на каждой версте; местами они

Справочник биржи.

ТИФЛИССКАЯ БИРЖА. ФОНДОВЫЙ ОТДЕЛ.

Официальный курс котиров. комиссии при фондовом отделе Тифл. Биржи 17|III

	Покупатели	Продавцы	Офиц. курс
	В тысячах рублях.		
Сахарная	16¼	16¾	16¼
Золотая русская 10 руб.	5380	5400	5380
Червонцы (Банки. Госб. РСФСР)	4300	4400	4350
Золотой выигрышн. заем за 1 руб.	—	—	450
Фунт стерлингов: эффективный	3950	4000	3950
Фунт стерлингов: чеки	3500	3550	3525
Доллары: эффективный	855	865	860
„ чеки	730	750	740
Турецк. бум. лира: эффективная	560	570	565
Итальянская лира	—	—	35
Франки фр. эффективные	—	—	47

Товарный отдел

Предложение.

Спички российские. Мука «Нельсон». Мука «Дурум-Глобер». Масло подсолнечное. Крупа гречневая. Орех мелкий закатальский. Сахарный песок. Соль каменная и кульпинская. Гвозди строительные. Мука—кубанский размол. Пшеница кубанская. Ботинки рабочие. Медный купорос английский и сера «Буда».

Спрос.

Сахарный песок российский. Гвозди строительные. Спички российские. Масло подсолнечное. Мука кубанская 1-го сорта. Земледельческие орудия. Пшеница кубанская.

Сделки.

Спички российские Волкова и Березина по 8 руб. 90 коп. за ящик. Спички «Ирада» по 10 руб. 10 коп. за ящ. Крупа гречневая по 925.000 руб. за пуд. Масло подсолнечное по 2.100.000 р. за пуд.

СВОДКА ТОВАРНОГО ОТДЕЛА.

По данным отдела за 17 марта, цены на зерно и хлебопродукты—без изменения. Настроение хлебного рынка слабое. Сахарный песок и сахар рафинад—без изменения. Предложение твердое, спрос слабее.

БАТУМ.

16 марта.

	В пиастрах.
Фунт стерлингов	7.10
Доллар	1.50
Золотая русская 10 руб.	9,10

Турецкая бум. лира—555.000 руб. грузбонами.

В БАТУМЕ.

Черная биржа 16 марта: тур. бум. лира 555 т. бонами, 545 т. облигациями и 32 милл. дензнаками РСФСР, в пиастрах: доллар 150, ф. ст. 710, тур. зол. лира 690, 10 руб. золот. 910, 20 фр. франц. 170, 20 лир. итал. 130.

В БАКУ.

Вольный курс в закденизнаках 15 марта (в тыс. руб.): зол. 10 руб. 5.700, ф. ст. 4.292, доллар 886, тур. бум. лира 580, червонец 4.301, за 1 миллион дензнаков РСФСР 17.

В ЭРИВАНИ.

Вольный курс в закденизнаках 15 марта (в тыс. руб.): зол. 10 руб. 5.350, тур. зол. лира 3,950, банки. 500, доллар 850, за миллион дензнаков РСФСР 17.500 руб.

В МОСКВЕ.

Курс фондового отдела биржи 15 марта: ф. ст. 232, доллар 51, крона шведск. 12,5, марка финск. 1.

Курс котировальной комиссии 15 марта: Банки. Госб. 250, 1 р. золот. 24,3, 1 р. серебр. банк. 11,75. 1 р. сер. разм. 4,2.

ПАРИЖСКАЯ БИРЖА.

ПАРИЖ, 17 марта. (Закроста). Лондон 73,88, Нью-Йорк 1572,50, Германия 0,075, Бельгия 86,10, Испания 243,75, Голландия 621, Италия 76,10, Швейцария 273,75, оттом. банк 752. оттом. табак 356.

РИМСКАЯ БИРЖА.

РИМ, 16 марта. (Закроста). Париж 128,25, Лондон 98,05, Швейцария 388,25, Нью-Йорк 20,82, Берлин 0,102, рента 76,65.

НА ЖЕЛЕЗНЫХ ДОРОГАХ.

ВОЗНАГРАЖДЕНИЕ ЗА ДОЛГОЛЕТНЮЮ СЛУЖБУ.

Правление ЗКВ жел. дор. постановило пересмотреть приказ о вознаграждении за долголетнюю, беспрерывную службу и поручило юридическому отделу, совместно с Дорпрофсожем, внести изменения в этот приказ. Действие его должно быть распространено только на лиц, находящихся в настоящее время на службе и могущих представить бесспорные документы о беспрерывной и долголетней службе. Перерывы допускаются лишь по независящим от просителя причинам, как преследования за политическую деятельность, службу в Красной армии и т. д.

До утверждения приказа в новой редакции, постановлено вознаграждении не выдавать.

Начальникам служб предложено представить списки лиц, прослуживших более 25 лет.

МЕРЫ К УВЕЛИЧЕНИЮ КОММЕРЧЕСКОЙ РАБОТЫ ДОРОГ.

Для увеличения коммерческой работы дорог правление дорог поручило коммерческой службе обследовать погрузочные операции и установить возможность увеличения перевозок путем открытия дополнительных городских станций с частичным разрешением оплаты фрахта на ст. назначения. Службе движения, совместно с коммерческой поручено разработать вопрос о лучших способах отправления и доставки овощных и фруктовых грузов, в целях увеличения грузооборота этой категории грузов.

В отношении взимания попудных сборов, признано необходимым срочно инструктировать линейных агентов о порядке взимания сборов и о точном соблюдении декрета Союзного Совета по этому вопросу. Взимание этих сборов агентами коммунхозов категорически воспрещается.

Коммерческой службе поручено, далее, произвести обследование возможности ссудных операций. Для этого должны быть собраны представители банков и с ним и должен быть заключен особый договор.

Правление признало необходимым живое и деятельное инструктирование линейных агентов в вопросах об изменении тарифов.

Театр и музыка.

Малый театр

Спектакли бр. Адельгейм.

«Семья преступника». В наши дни мелодрама, в связи с последними театральными исканиями, переоценена. Она заняла почти почетное место в репертуаре. В Москве Форреттер не случайно поставил «Воровку детей», а театр «Романеск» Валерия Бебутова, в сущности возрождает традиции старой мелодрамы, только в плане современности и новых сценических достижений. То стремление к «гротеску», к сгущенной сценичности действия, которое является характерным для многих постановок последнего времени, находит себе известное выражение в мелодраме. Ее занимательность, ее сценическая острота, яркие контрасты, делают ее сценически более ценным материалом, чем реально бытовые пьесы.

В частности, «Семья преступника» представляет собой прекрасный сценический материал. Этим об'ясняется то, что отчетный спектакль по исполнению принадлежит к числу наиболее удачных за последнее время и заслуживает быть отмеченным больше, чем другие.

Роберт Адельгейм в роли Корраде был выдержан от начала до конца. Ни одного лишнего движения, ни одной фальшивой интонации. Страдания преступника, после долголетнего заключения встретившегося с семьей и в силу общественных условий вынужденного пожертвовать собой ради нее, передаётся им с поистине патетической, сдержанной силой. Особенно хочется отметить мастерски проведенную в последнем акте сцену смерти.

На этот раз необходимо отметить и очень удачный ансамбль.

Будкевич очень тепло и просто сыграла Розалию, четкие фигуры получились у Кручинина и Диевского и с подкупающей, трогательной искренностью сыграла Эмму Эристова.

П—ро.

Хроника искусств.

** **Грузсдрама.** Режиссер К. Марджанов приступил к репетициям пьесы «Человек есть зеркало». Пьеса принадлежит перу германского драматурга и написана под сильным влиянием «Фауста».

** **Пьесы-сатиры.** Молодые грузинские драматурги С. Эртаминдели и Мамулашвили написали пьесы-сатиры на политические темы: «Пасха» и «Нове Кидобели».

** **Вечер парижской коммуны.** В воскресенье, 18 марта, в Центрармклубе устраивается спектакль-вечер, посвященный парижской коммуне.

На грузинском языке будет поставлена пьеса из жизни парижских коммунаров «Месть» и на русском языке инсценировка. В заключение концертное отделение. Вход свободный.

** **Театр в гор. Самтреди.** На прошлой неделе в местном железнодорожном клубе был устроен бесплатный вечер-спектакль, привлекший много рабочих. Культурная жизнь в Самтреди начинает понемногу оживляться.

Открыли музыкальную школу, приглашены преподаватели музыки, пения и пр. Пока записалось учащихся 105 человек. Занятия идут нормальным темпом.

** **«В огне революции».** Киносекцией НКПроса ССРГ приступлено к с'емке большой революционно - трюковой фильмы «В огне революции». В течение последних дней были засняты эпизодические сцены отдельных действующих лиц. В ближайшие дни состоится поездка в Батум для заснятия морских снимков, после чего будет приступлено к с'емке сцен на фоне движущихся войсковых масс.

** **В Малом театре.** Сегодня в Малом театре прощальный спектакль бр. Адельгейм, выступающих в — «Ревизоре». С 19 по 21 марта спектаклей в Малом театре не будет ввиду репетиций пьес, идущих в открывающемся весеннем сезоне русской академической драмы.

«ПАЙКАР».

ЭРИВАНЬ, 17 марта. Литературный журнал «Пайкар» продолжает выходить под редакцией Кариняна. Последний № (32 стр.) посвящен Верхарну. Кроме заново переведенных его стихотворений, в журнале помещены воспоминания близкого друга поэта—Костана Заряна. (Соб. кор.).

ЛИТЕРАТУРНЫЙ СУД.

18 марта, в 5½ час. веч. в III аудитории Г. П. И. состоится литературный суд над студенчеством Политехнического института. Со стороны обвинения выступят Мириманов, Татулов и Тертеров, со стороны защиты Гварамадзе, Лазарев и Цулукидзе. Допускаются выступления из среды студенчества.

СЕГОДНЯ В ТЕАТРАХ.

** **Госопера.** Бенефис хора—«Снегурочка», с уч. Поповой, Петляш, Мухтаровой, Сараджишвили, Крижановского и других.

** **Театр Руставели.** Спектакль груз. академической драмы.

** **Малый театр.** Прощальный спектакль бр. Адельгейм—«Ревизор».

** **Народный дом.**—Спектакль грузинской драмы.

Среди книг и журналов.

РСФСР В КАПИТАЛИСТИЧЕСКОМ ОКРУЖЕНИИ.

М. Павлович (М. П. Вольтман)—«Советская Россия и империалистическая Япония»—(изд-во «Красная Новь». Главполитпросвет. Москва. 1923 г.).

Данная книга представляет собою 4-й выпуск общей серии «РСФСР в империалистическом окружении».

Данный выпуск (4-й), как и все предыдущие, читается с большим интересом от начала до конца. Уже первая глава: «Империалистическая политика царской России на Дальнем Востоке», посвященная русско-японской войне 1904—1905 г.г., всецело поглощает наше внимание. Сопровождаемая многочисленными сведениями и справками, почерпнутыми из массы новейших западных книг и документов, она блестяще освещает всю авантюристически империалистическую затею бюрократических и военных элементов царской России.

Не менее интересно написана вторая глава книги: «Японский империализм», тоже изобилующая массою данных иллюстрирующих аппетиты, японских империалистов на счет ослабленной России. Японская буржуазия и вообще империалистическая печать с великим рвением занимается применением «доктрины Монроэ» на азиатском континенте и заполняет свои столбцы кричащими воззваниями против «белой опасности».

Эта «белая опасность», «грозящая» (?) японскому империализму, заключается в том, что этот империализм хочет захватить, во-1-х, северную часть Азии или Сибирь у России, во-вторых, ни более и ни менее, **как весь Китай, Филиппинские острова, Зондский архипелаг, Индо-Китай, Сиам и т. д. и т. д.** и протягивает под предлогом угрожающей ему «белой опасности» свои щупальцы к Калифорнии и к Австралии.

Эта политика,—говорит Мих. Павлович,—еще более безумна, чем та, которая привела к военному разгрому царизма в 1904 г.».

Ряд следующих глав книги М. Павловича посвящен николаевскому инциденту и захвату северной части Сахалина, событиям в Приморской области в апреле 1920 г., созданию дальне-восточного буфера в виде Дальне-Восточной республики, конференциям в Дайрене и Чанчжуне, взятию Владивостока и воссоединению ДВР с РСФСР и, наконец, роли эсеров в японской интервенции. Каждая из этих глав и все вместе взятые дают для многих и многих читателей, не посвященных во все подробности последних двух лет на Дальнем Востоке, очень много интереснейших сведений.

ПЛЕБЕЙ.

ДЛЯ РАБОЧИХ ПОДРОСТКОВ.

Владимир Владимирский. Федька Инженер. Рассказы. Издательство «Молодая Гвардия». Москва. 1923. 48 стр.

Небольшая книжка рассказов В. Владимирского—чрезвычайно своевременна. Рабочий подросток, нынешний комсомолист, нуждается в своей «подростковой», «комсомолистской» книге. Жажда к чтению среди нашей рабочей молодежи огромна. Что же ей дать? Мы кормим старательно, усердно комсомольскую публику «азбуками коммунизма». Все это, конечно, хорошие, полезные книги. Но нельзя же до бесчувствия. Необходимо кроме этих «азбук коммунизма» дать молодежи и легкое, занимательное чтение. Ей необходима—ее, комсомольская, беллетристика.

Издательство «Молодая Гвардия» к этому делу приступило. Очень многое им уже сделано. «Федька Инженер» Владимирского из этой же серии. В. Владимирский — молодой писатель. Рабочий фронтовик, агитатор... С большим жизненным опытом. С чутьем быта. Организационно примыкает к группе пролетарских писателей «Кузницы».

«Федька Инженер» — его первая книга рассказов. И уже здесь, на небольших детских рассказиках В. Владимирский выступает перед нами—свежим, своеобразным писателем, с большими задатками. Уменье улавливать оттенки быта—налицо. Какой-то тонкий «юмористический» подход к жизни — придает повествовательной манере письма Владимирского свой, особый отпечаток.

Хорош рассказец «Федька Инженер». Чудесен рассказец «Начало». Книжка с увлечением будет прочитана нашими комсомолистами. Не теми, что в комитетах комсомола сидят, а теми рабочими парнями, которым лет по 14—16.

Ма—Г.

НЕИЗДАННЫЙ ПУШКИН.

(Собрание А. Ф. Онегина. Труды Пушкинского Дома при Росс. Акад. Наук Изд-во «Атеней». Петр. 1922 г.)

Прежде всего, — сотрудники Пушкинского Дома дали не совсем верное название настоящей книге. Некоторые произведения (черновики, наброски, целые стихотворения, заметки) Пушкина, напечатанные здесь, уже были известны раньше; например,—из парижск. сборн. «Грядущая Россия», из петрогр. журн «Летопись Дома Литераторов», не говоря уже о более старых изданиях. Более точным названием будет: дополненный или исправленный Пушкин.

Далее: новые вещи Пушкина напечатаны не с подлинников, а с фотографических снимков с рукописей Пушкина, хранящихся в Париже, в музее Онегина (Пушкинский музей Онегина, как известно, приобретен акад. наук еще в 1909 г., но до сего времени в Россию не удалось перевезти ни одного экземпляра). Это имеет тоже немаловажное значение.

«Неизданный Пушкин»—в полном смысле «академическое» произведение: солидный том, великолепная бумага, крупный и четкий шрифт, пространные пояснения и примечания и старая орфография!

Если бы труды Пушкинского Дома были изданы лет десять назад, то со стороны пишущей братии и читателей к ним был бы проявлен большой интерес. В настоящее же время эти труды—книга для немногих: для пушкинистов и пушкиноведов для присяжных историков литературы, для поэтов и т. п.

«Неизданный Пушкин», безусловно, ценная книга, но она так далека от современности и так академична, что масса читающей публики пройдет мимо этих трудов.

Главный интерес книги—это то, что она вводит в лабораторию творчества великого поэта, знакомит с черновой его работой. Прежде, чем дать законченное произведение, ясные и легкие «пушкинские» стихи и безукоризненную прозу, совершенные по своей форме, Пушкин кропотливо работал над своими вещами. Приложенные факсимиле и приведенные транскрипции говорят об упорной работе поэта над словом и образом.

АШ.

СОВЕТСКИЙ СУД.

Покушения на взяточничество.

— Машинист Конкин и помощник его Мкртычянц, сопровождая поезд в августе 1922 года, на ст. Александрополь приняли на паровоз 24 пуда соли, принадлежащей некоему Манташеву, для доставки без провозных документов на ст. Сапани, причем Мкртычянц должен был получить с Манташева взятку в 500.000 руб. грузбонами за этот незаконный провоз.

РВ Транспорти. Трибунал признал деяние Конкина уголовно не наказуемым и дело о нем в уголовном порядке постановил прекратить, подвергнув его наказанию в административном порядке.

Мкртычянц признан виновным в покушении на взяточничество, а Манташев—в покушении дачи взятки, и они приговорены к принудительным работам без содержания под стражей сроком на один год каждый, причем Мкртычянц по специальности, а Манташев с зачетом срока предварит. заключения. По применении амнистии Манташев и Конкин от взысканий освобождены.

— **Б. лекпом** Слетов, сопровождая 11 ноября 1922 г. в качестве санитара вагон - изолятор, принял на ст Акстафа от гр. Мамаладзе для перевозки в Тифлис 15 пуд. 30 ф. бездокументного груза, за что должен был получить во взятку 2½ ведра вина, но не получил этого по причинам от него независящим, т. к. груз случайно был обнаружен. Трибунал осудил Слетова к 1½, а Мамаладзе к 1 году лишения свободы условно.

Мошенничество.

Поставщик лесоматериалов Тодуа, заключив 7 октября 1922 г. договор с Управлением Закавказских дорог о поставке 50.000 штук шпал по цене 1 руб. золотом за штуку, с целью получения аванса в 10% стоимости всей поставки в сумме 5.000 руб. золотом и получив большую часть его (3993 р. 33 к. зол.), не только злонамеренно не исполнил договора, но пытался даже ввести в заблуждение управление ЗКВ жел. дороги, чтобы получить аванс, ложным утверждением, что он, якобы, заготовил материал, для проверки чего сам просил назначить комиссию. Когда комиссия отправилась на указанные Тодуа места, то он стал выдавать чужой лес, принадлежащий Грузлесу и греческому подданному Калиникосу — за свой. Принимая во внимание: 1) что Тодуа получил 30.000.000 грузбонами в счет аванса, не имея к этому времени никаких лесных заготовок и заведомо зная, что он не в состоянии исполнить договора, а 2) что, полученный им аванс от управления ЗКВ ж. д. в сумме 3993 р. 33 к. золотом он использовал в личных видах, чем нанес ущерб железной дороге, Трибунал признал Тодуа виновным и приговорил его к лишению свободы без строгой изоляции сроком на 6 лет, с зачетом срока предварительного заключения. По амнистии это наказание сокращено на треть. На залоговое имущество Тодуа наложен арест в обеспечение будущего гражданского иска со стороны дороги.

Декреты Совнаркома ЗСФСР.

ДЕКРЕТ

СОВЕТА НАРОДНЫХ КОМИССАРОВ ЗАКАВКАЗСКОЙ СОЦИАЛИСТИЧЕСКОЙ ФЕДЕРАТИВНОЙ СОВЕТСКОЙ РЕСПУБЛИКИ.

17 марта 1923 года.

ПОЛОЖЕНИЕ

о Рабоче-Крестьянской Инспекции Закавказских железных дорог.

1. Рабоче-Крестьянская Инспекция Закавказских железных дорог осуществляет ревизионный надзор за всеми без исключения хозяйственно-финансовыми и техническими операциями сети Закавказских железных дорог, согласно Положения Народного Комиссариата Рабоче-Крестьянской Инспекции.

2. Во главе Управления Рабоче-Крестьянской Инспекции Закавказских железных дорог стоят главный инспектор и его заместитель, назначаемые, утверждаемые и увольняемые по соглашению Народного Комиссариата Рабоче-Крестьянской Инспекции РСФСР и Совета Народных Комиссаров ЗСФСР.

3. Независимо от общих директив Народного Комиссариата Рабоче-Крестьянской Инспекции РСФСР, докладов и отчетов ему, Рабоче-Крестьянская Инспекция Закавказских железных дорог в своей деятельности руководствуется директивами Народного Комиссариата Рабоче-Крестьянской Инспекции ЗСФСР, отчитываясь перед ним, выполняя все его задания и указания, и делает ему доклады о своей работе.

4. Рабоче-Крестьянская Инспекция Закавказских железных дорог является единым инспекционным органом Закавказских железных дорог и сообразно с видами выполняемых ревизионных работ подразделяется на три основных Отдела:

1. Общий Отдел.
2. Отдел документальной ревизии.
3. Отдел фактической ревизии.

5. Средства на содержание Рабоче-Крестьянской Инспекции Закавказских железных дорог отпускаются в общем порядке по сметам Народного Комиссариата Рабоче-Крестьянской Инспекции ЗСФСР.

Председатель Совета Народных Комиссаров ЗСФСР М. ОРАХЕЛАШВИЛИ.

Управляющий делами Совета Народных Комиссаров ЗСФСР М. ПОЛИС.

Декреты и постановления.

ПОСТАНОВЛЕНИЕ № 39.

НАРОДНОГО КОМИССАРИАТА ТРУДА ЗСФСР.

13 марта, 1923 года.

Закнаркомтруда **постановил:**

1. Постановление НКТ РСФСР и ВЦСПС № 87—26 «О порядке найма лиц высшей квалификации, а также требующих имущественного, политического и личного доверия», распространить на всю территорию ЗСФСР.

2. Все ранее изданные в отдельных Республиках Закавказья законоположения о порядке свободного найма рабсилы с введением настоящего постановления аннулируются.

Народный Комиссар Труда ЗСФСР ЯКУБОВ.

Зав. Отделом Рынка Труда БАБАЛОВ.

Секретарь МАРТЫНОВ.

ПОСТАНОВЛЕНИЕ № 87—26.

НАР. КОМИССАР. ТРУДА И ВЦСПС О ПОРЯДКЕ НАЙМА РАБОТНИКОВ ВЫСШЕЙ КВАЛИФИКАЦИИ, А ТАКЖЕ ТРЕБУЮЩИХ ИМУЩЕСТВЕННОГО, ПОЛИТИЧЕСКОГО И ЛИЧНОГО ДОВЕРИЯ.

В раз'яснение и развитие ст. 9-ой Раздела II-го Кодекса Законов о Труде, Наркомтруда и ВЦСПС **постановляют:**

1. Всем организациям, учрежденным и предприятиям, как государственным и общественным, так и частным лицам, предоставляется право найма помимо Биржи Труда с обязательной последующей регистрацией лиц, занимающих перечисленные ниже должности:

А. АДМИНИСТРАТИВНО-ОТВЕТСТВЕННЫЕ ДОЛЖНОСТИ.

1. Руководителей учреждений и предприятий, как-то: директоров, начальников, управляющих, заведующих, их заместителей и помощников.

2. Начальников и заведующих управлений, отделов, под'отделов, отделений, секций, библиотек, их заместителей и помощников.

3. Управляющих делами и их помощников, заведующих канцеляриями, конторами, экспедициями, секретарей: коллегий, правлений, управлений, отделов, личных секретарей наркомов, членов коллегий, начальников управлений, ученых секретарей.

4. Начальников (желдор.) округов, управлений дорог, участков и их помощников, начальников и руководителей охраны и их помощников, начальников, железнодорожных станций и их помощников, заведующих кондукторскими бригадами, главных и старших кондукторов, составителей поездов, агентов (ж. д.) особого учета, по розыску и передаче грузов, технических, зав. агентов и морских агентов.

5. Начальников портов, судостроительных районов, электротехнических станций, электротехнических мастерских, гидрометрических станций и их помощников, командиров судов, пароходов и их помощников, командиров снарядов. Заведующих доками, пристанями, судостроительными верфями, дебаркадерами. Судовых надзирателей, судовых старшин.

6. Заведующих самостоятельными отраслями сельского хозяйства (опытными станциями, полями, совхозами, фермами, конными заводами).

7. Областных врачей, областных водо-санитарных управлений. Врачей, заведующих лечебными учреждениями для стационарного лечения и отделениями их, заведующих протезными и мужскими мастерскими, уполномоченных курортных управлений и их помощников, директоров отдельных курортных районов, заведующих медицинской частью курортов и хозяйственной частью курортов. Заведующих (директора и начальники) институтов, отрядов, станций, бюро, лабораторий и их помощников, ветврачей-заведующих: ветсанинадзоров скотобоен и утилизационных заводов, санитарными станциями, диагностическими кабинетами.

8. Уполномоченных и представителей учреждений, ведомств, предприятий, общественных организаций и частных лиц. Ревизоров, контролеров и инспекторов государственных учреждений и общественных организаций, сотрудников для ответственных поручений (получающих жалованье по ответственному тарифу).

9. По должности, замещаемыми в порядке выборов или делегирования от профессиональных, партийных и общественных организаций.

10. Работников милиции комсостава, как-то: начальников милиции областей и автономных республик, их заместителей, начальников милиции и их помощников в губернских городах, начальников уездно-городских милиций и их помощников, начальников отделений милиции в губернских городах и их помощников, надзирателей, начальников районов и их помощников в уезде, начальников особых резервов, взводных командиров особых резервов, начальников резервов в губернских и уездных городах, начальников милицейских школ и их помощников, командиров взводов (инструкторов по строевой части), надзирателей и воспитателей мест заключения. Следователей.

Б. СПЕЦИАЛИСТЫ.

11. Инструкторов, старших бухгалтеров, бухгалтеров со специальным производственным стажем не менее 3 лет, коммерческих корреспондентов, переводчиков, старших архивариусов со знанием иностранных языков, стенографистов.

12. Сотрудников Наркомфина: техников-оценщиков, ювелиров по Гохрану технических советников, страховых агентов (Госстрахэ), налоговых инспекторов, финансовых агентов.

13. Лиц с высшим техническим и агрономическим образованием: техников-руководителей работ, мастеров: заведующих цехами, дорожных и мостовых, баржевых. Пароходных механиков, производителей работ, архитекторов, метриологов-гидрологов, лаборантов.

14. Специалистов телеграфного дела, филатеристов, классификаторов, специалистов по техническо-производственной калькуляции, спецификаторов, тарифоведов, товароведов. Сотрудников Наркомвнешторга: биржевых, информаторов по заграничному рынку, арбитражеров, знатоков заграничного рынка и его конъюнктуры.

15. Заведующих учебными заведениями, клубами, детскими домами, садами, преподавательский персонал высших учебных заведений, школ рабочей молодежи фабзавуча и др. специальных школ (дефективных детей, слепых, глухонемых и пр.). Методистов, цензоров, инспекторов по народному образованию.

16. Врачей-специалистов, врачей-инструкторов, инспекторов, врачей-специалистов-педагогов, санитарных врачей, врачей судебной экспертизы, врачей экспертизы и контроля.

17. Научных работников, имеющих свои специальные труды, или приглашаемых для специальных научных заданий, научных сотрудников высших учебных заведений, литературных работников, как-то: редакторов газет и журналов, секретарей редакций, заведующих отделами в газетах, корреспондентов по специальным вопросам.

18. Работников искусств, имеющих звание народных артистов Республики и заслуженных артистов, заведующих художественной частью предприятий, обслуживающих трудом работников искусств, квалифицированных режиссеров, дирижеров и художников, приглашаемых для специальных постановок, особо квалифицированных работников художественного труда, имеющих удостоверения от местных отделов Всерабиса на право поступления на работу помимо Биржи Труда с последующей регистрацией.

19. Юрисконсультов и их помощников (с высшим юридическим образованием), консультантов по специальным вопросам экономическим, финансовым и пр.).

20. Статистиков со специальным высшим образованием, статистиков 1-го разряда, статистиков 2-го разряда со стажем не менее 3 лет и 3-го разряда со стажем не менее 1-го года, художников-графиков, статистиков-редакторов, их помощников, статистиков-инструкторов и организаторов.

В. ДОЛЖНОСТИ, СВЯЗАННЫЕ С ХРАНЕНИЕМ, СОПРОВОЖДЕНИЕМ ИМУЩЕСТВА И ЦЕННОСТЕЙ, МАТЕРИАЛЬНОЙ ОТВЕТСТВЕННОСТЬЮ И ЛИЧНЫМ ДОВЕРИЕМ.

21. Казначеев и кассиров, кладовщиков, конвоиров ценных грузов, заведующих магазинами и складами, комендантов и заведующих домами, лиц, приглашаемых для постоянных домашних услуг и ухода за детьми, как-то: кухарки, горничные, няни и кормилицы.

22. Артельщиков ответственного труда по должностям, связанным с приемом, хранением, выдачей, транспортированием и охраной товаров, денежных сумм и прочих ценностей, как-то: кассиров, инкассаторов-артельщиков, кладовщиков, агентов по денежным поручениям, по товарным и гужевым перевозкам, заведующих магазинами и складами, сторожей магазинов и складов.

Г. ДОЛЖНОСТИ, ТРЕБУЮЩИЕ ПОЛИТИЧЕСКОГО ДОВЕРИЯ (для госучреждений, партийных и профессиональных организаций).

23. Сотрудников специальных секретных отделений госучреждений.

24. Всех сотрудников (за нижеуказанными в примечании исключениями), следующих учреждений и организаций ВЦИК'а, Совнаркома, Совета Труда и Обороны, Наркомюста и его местных органов, Государственного Политического Управления и его местных органов, Губисполкомов, Наркомвоена и его местных органов, Наркомпидела и его местных органов, Исполкомов, Коминтерна и Профинтерна, ЦК РКП, Губкомов РКП, ЦК РКСМ и Губкомов РКСМ.

Примечание: В число должностей по перечисленным в пункте 24-м учреждениям и организациям не входят должности по обслуживающим отделам, отправление коих не связано с политическим доверием, как-то: хозяйственные отделы, транспортные и пр. Лица, поступающие на эти должности, подчиняются общим правилам, изложенным в настоящем постановлении.

ПОРЯДОК РЕГИСТРАЦИИ.

2. Все учреждения и предприятия, приглашающие работников на перечисленные выше должности, присылают на Биржу Труда требования, в коих должны быть указаны: а) подробное наименование нанимателя; б) его точный адрес и № телефона; в) род производства; г) имя, отчество и фамилия нанимаемого кандидата; д) профессия его или специальность; е) прежняя служба или занятие втечение 3-х последних лет и стаж по работе, на которую приглашается; ж) на какую должность или работу приглашается (с подробным описанием обязанностей, имеющих быть возложенными на приглашаемого); з) оклад жалования; и) на какой срок приглашается; к) на месте или в от'езд; л) подпись (вполне разборчивая), лица, ответственного за наем служащих и зав. учетом личного состава. К означенному требованию необходимо приложение засвидетельствованных учреждением копий документов, удостоверяющих соответствие приглашаемых кандидатов с заявленным требованием (удостоверение о прежней службе, стаж, свидетельство об образовании и пр.).

Примечание: Биржа Труда вправе потребовать личной явки на Биржу тех из приглашаемых кандидатов, которые не могли представить указанных в пункте 2-м документов или в отношении коих возникает сомнение о соответствии их знаний, стажа и пр. заявленным требованиям.

3. Все прочие, не перечисленные в сем постановлении, должности замещаются исключительно через Биржи Труда в установленном порядке. Все приглашаемые в случаях, указанных в сем пункте, именные требования, удовлетворяются путем посылки очередных безработных.

4. Должностные лица, владельцы или ответственные представители предприятий и частные лица, виновные в ложном или неправильном обозначении в именном требовании должности, или в указании других ложных сведений, привлекаются к ответственности по ст. ст. 132 или 132 и 116 Уголовного Кодекса.

5. Все выданные до издания настоящего постановления разрешения на производство непосредственного найма с последующей регистрацией, а также и постановления Наркомтруда от 25 апреля 1922 года: «о случаях необязательной личной явки при перерегистрации в Биржах Труда» («Известия НКТ» № 2 февраля 1922 г.) считаются утерявшими силу и всякий наем производится согласно сего постановления.

6. Комитетам Бирж Труда, с утверждением Наркомтруда, предоставляется право, в зависимости от состояния местного рынка труда, расширения или сужения настоящего списка.

19-го февраля 1923 года.

ПОСТАНОВЛЕНИЕ № 84.

СОВЕТА НАРОДНЫХ КОМИССАРОВ СОЦ. СОВ. РЕСП. ГРУЗИИ.

О порядке проведения трудового и гужевого налога в 1923 г.

Во изменение декрета Ревкома Грузии за № 90 Совет Народных Комиссаров постановляет:

1. С 1 января 1923 года взимание трудового и гужевого налога в городских и сельских местностях Республики производить исключительно в денежном виде.

2. Денежной заменой трудгужналога обложить все трудоспособное мужское население в возрасте от 18—50 лет и владельцев рабочего скота (быков, буйволов, лошадей, катеров и ослов).

3. Размер дензамены трудгужналога определить стоимостью 6 рабочих дней в году.

Примечание: Установление стоимости рабочих дней производится Уползакнаркомфином в Грузии.

4. Освобождение от трудгужналога производится согласно особого постановления Уползакнаркомфина и Уползакнаркомтруда в Грузии.

5. Привлечение рабочей и гужевой силы к натуральной работе допускается исключительно для ликвидации стихийных бедствий (пожары, наводнения, снежные заносы и военное положение местности и т. п. случаи) и производится в порядке трудовых и гужевых повинностей сверх нормы трудгужналога, согласно ст. 11 Кодекса Законов о Труде.

6. Осуществление дензамены трудгужналога возлагается на Уползакнаркомфин в Грузии и его местные органы, а проведение трудгужповинностей, указан. в пункте 5 настоящего постановления, на Уползакнаркомтруда в Грузии и его местные органы, с участием уездных исполкомов.

7. В соответствии с настоящим постановлением, немедленно из'ять из ведения Уползак НКТ в Грузии проведение трудгужналога и передать его Уползак НКФ в Грузии.

8. Уползак НКТ и НКФ в Грузии предлагается совместно пересмотреть все законодательство о трудгужналоге, для внесения соответствующих настоящему постановлению изменений.

9. Уползак НКФ в Грузии предоставляется право в развитие и раз'яснение настоящего постановления издавать постановления, циркуляры и инструкции.

10. Настоящее постановление вступает в силу со дня его опубликования.

Председатель Совета Народных Комиссаров Соц. Сов. Республики Грузии Ш. ЭЛИАВА.

Секретарь Совета Народных Комиссаров АЛ. САЛАРИДЗЕ.

1923 г., марта 10.

Тифлис—Дворец.

ПОСТАНОВЛЕНИЕ № 85.

СОВЕТА НАРОДНЫХ КОМИССАРОВ СОЦ. СОВ. РЕСП. ГРУЗИИ.

О передаче всех мест заключения в ведение Наркомвнудела.

Совет Народных Комиссаров Соц. Сов. Респ. Грузии **постановляет:**

1. Все места заключения и управления ими из'ять из ведения Народного Комиссариата Юстиции и передать в ведение Народного Комиссариата Внутренних Дел.

2. Центральный Карательно-Исправительный Отдел при НКЮ и его местные органы реорганизовать в главное и местные управления местами заключения при НКВД и его местных органах.

3. За органами НКЮ сохранить все права надзора по наблюдению за закономерностью содержания арестованных во всех местах заключения в полном об'еме, предусмотренном в Положении о Народном Суде и в Положении о Прокуратуре.

4. Для разработки общих принципиальных вопросов Карательной политики, для проведения в жизнь пенитенциарных мероприятий и мер борьбы с преступностью, при Главном Управлении местами заключения НКВД организовать пенитенциарный совет из представителей Наркомюста и Наркомвнудела.

Примечание: В заседаниях пенитенциарного совета, кроме того, обязательно участие лица прокурорского надзора.

5. Народному Комиссару Юстиции, совместно с Народным Комиссаром Внутренних Дел, выработать положение о Главном Управлении местами заключения при НКВД и его местных органах и внести соответствующие изменения в Положение об общих местах заключения.

6. Настоящее постановление вступает в силу со дня его опубликования.

Председатель Совета Народных Комиссаров Соц. Сов. Республики Грузии Ш. ЭЛИАВА.

Секретарь Совета Народных Комиссаров АЛ. САЛАРИДЗЕ.

1923 г. марта 10.

Тифлис—Дворец.

РЕДАКЦИОННАЯ КОЛЛЕГИЯ.

ИЗВЕЩЕНИЯ.

ИЗВЕЩЕНИЯ ПРИНИМАЮТСЯ ТОЛЬКО ДО ЧАСУ ДНЯ.

8-52-ю годовщину Парижской Коммуны 18 марта с. г. по районным клубам состоятся митинги-концерты:

Театр Надеваладеви, нач. в 6 ч. веч. Доклад тов. Маха Цхакая и тов. Еркомайшвили.

Центр. Рабочий Клуб. Начало в 7 час. веч. Докладчик тов. Рубен и тов. Коган.

Авлабарский районный клуб. Нач. в 7 час. веч. Доклад. тов. Ханоян. Клуб Совпрофа. Нач. в 7 ч. веч. Докладчик тов Сутырин.

412 Агитпроп ТК КПГ.

Закрайком РКСМ доводит до сведения т.т. Беденького, Питерского, Старкова, Бирюкова, Фукса и Кусикова, что в понедельник, 19 с. марта, в 12 ч. дня в помещении ЗКК РКСМ (Сергиевская, 2) состоится заседание комиссии по вопросам Школ Фабза-уча. Присутствие вышеназванных товарищей обязательно.

Секретарь отдела по Труду, Быту и Образованию Закрайкома РКСМ **Ник. Вольный.** 418

4-й райком сообщает для сведения, что занятия в районной Партшколе происходят по вторникам, четвергам и субботам, в 6 ч. в, в помещении ТК КПГ. Всем слушателям предлагается являться во время на занятия.

414 За отв. секретаря **Арустанов.**

В копьском Рабочем Клубе (Николаевская, 59) в воскресенье, 18 марта, в

Телефон 16-73. **К сведению подписчиков** Телефон 16-73.

От Закавказской Газетно-Экспедиционной Конторы

„ЗАРЯ ВОСТОКА"

Во избежание перерыва в доставке газет, экспедиция „Зари Востока" просит озаботиться ЗАБЛАГОВРЕМЕННО возобновлением подписки.—Подписка принимается с доставкою на дом.—Подписная цена на март м-ц в гор. Тифлисе 500 000 р. Закавказнаками, иногородним—600.000 р. закавказнаками.—Коллективная подписка на март м-ц в гор. Тифлисе—250 000 р., иногородним—300.000 р. исключительно для рабочих при представлении в экспедицию именных списков, заверенных месткомом. Подписавшиеся после 5-го марта, старые №№ не получают. Подписка принимается ежедневно от 9 до 3 час. дня.

ИСКЛЮЧИТЕЛЬНО

в экспедиции газ. „Заря Востока" пр. Руставели, 8, 2-й этаж. Цена отдельн. номера во всех гор. Закавказья 20 000 р Закавказ.

595 0—7 ЭКСПЕДИЦИЯ.

БАКИНСКАЯ ЯРМАРКА

20 мая—1923 г.—20 июня.

Широкое участие Российск. трестов и персидск. рынка.

Подробные справки: Баку, Ярмарочный Комитет, Николаевская ул., пассаж бывш. Калатозова.

796 0—1

Государственная ОПЕРА. 757 5 2

В воскресенье, 18-го марта бенефис хора **„Снегурочка".** Во вторник, 20-го марта **бенефис Исецкого.** 2 акта—„ИЗМЕНЫ", 4-ый акт „ГУГЕНОТЫ" и „КНЯЗЬ ИГОРЬ" (Половецкий стан).

ПРАКТИЧЕСКИЙ СЧЕТОВОДНЫЙ ИНСТИТУТ ЗакВКУ имени т. Г. ЗИНОВЬЕВА об'являет, что прием в новую группу **заканчивается 15 марта** Запись ежедн. от 6 до 8 час. вечера. Грибоедовская, 22 (помещ. Кр-ского Университета). 787 5

Главная Больница Республики (бывш. Михайловская), об'являет, что 25 марта, в 11 ч. утра, в здании Больницы НАЗНАЧЕНЫ

ТОРГИ

на продажу старых **железных кроватей** (до 100), часть коих после небольшого ремонта годна для употребления, и **разного лома железа.**

Продаваемые предметы **можно осматривать ежедневно** от 9 ч. утра до 3 ч. дня. В это же время в конторе больницы можно получать все справки о торгах.

Торги окончательные. 797 1—1

БАТУМСКАЯ ТАМОЖНЯ

об'являет, что 19 марта с. г. в 12 ч. дня в здании Таможни в Батуме назначены изустные

ТОРГИ

на право производства артельных работ над импортными и экспортными товарами.

Для ознакомления с условиями договора соискатели могут обращаться в Канцелярию Таможни ежедневно от 9 до 3 час. дня.

764 3—3 **Батумская таможня.**

ГОСУДАРСТВЕННЫЙ МАЛЫЙ ТЕАТР (пр. Руставели, № 10). 798 1—1

Сегодня 18-го марта **ПОСЛЕДНЯЯ ПРОЩАЛЬНАЯ ГАСТРОЛЬ Роберта и Рафаила Адельгейм** „Ревизор" комед. в 5 д. Гоголя Хлестаков—Роб. Адельгейм. Городничий—Раф Адельгейм. Начало в 8 час. веч. Анонс: 21 марта—открытие весеннего сезона—„Горячее сердце" Островского. Упр. труппой Ф. В. Радолин.

КНИЖНЫЙ МАГАЗИН Кавказская книготорговля Р. Г. ИДЕЛЬСОН

Тифлис, Руставельский пр., № 28 (Палас-Отель) Получен большой выбор литературы по всем отраслям знания, последние новинки Москвы и Петрограда Еженедельное получение текущей периодической литературы и вновь выходящих книг. 842 15—11

1-ая Государственная Консерватория. 791 2—1

Во вторник, 20-го марта **КОНЦЕРТ ТАМАРЫ ЦЕРЕТЕЛИ**

ПИАНИНО конц. Шредера, верх. шкаф, трюмо, мебель продается Елизаветинская, № 146, кв 12, 3-ий этаж От 4 до 6 час. 869 1—1

УПРАВЛЕНИЕ Закавказских железных дорог

сим об'являет, что 21 марта, в 10 ч. утра, в Тифлисском Ликвидационном складе (Дедубе, Горийская ул.) будет производиться

АУКЦИОННАЯ ПРОДАЖА

невостребованных на разных станциях Закавказских жел. дор. грузов, багажа, найденных предметов и забытых вещей.

Вторые торги на грузы, оставшиеся непроданными, назначаются тамже на 27 и 28 марта.

Ниже сего указываются номера отправок и адресаты продаваемых грузов и номера багажа. Подробные сведения о принадлежности продаваемых грузов и багажа можно получать в Тифлисском Ликвидационном складе, а в день торга—до начала его.

1. Невостребованные грузы, с указанием адресатов: №№ 316078—получатель не указан. 316 84 тоже, 7078 и 7079 Ганжинский Исполнительный Комитет, 2104, 106411 и 7310—получатель не указан. 84373—Тавобульская промышленность, 5-7 и 538 пред'ниватель. 86171—получатель не указан. 316068 Пугаевкин, Ш-Яков Каконин, 60505—ВСНХ Грузии. 3564 Цнорис Цкали.

2. Невостребованный багаж: №№ 4174—Нижний Новгород. 2309—Крыловская, 769 9 Батум 8432—Ахтафа, 2492—Киев, 7660—Сванри; 46476—Сванри. 2861—Батум, 39180—Батум, 1074—Ростов 51918 Самтреди, 4765—Зестафони, 32507—Навтлуг, 78743—Боржом.

3. Бездокументные грузы: №№ 5383 и 5348—мука пшеничная и 5992—разного.

4. Багаж, сданный к отправлению, но не оплаченный провозной платой: №№ Гори 290 и 289. 801 1—1

Контора редакции „ГУДОК ЗАКАВКАЗЬЯ" об'являет, что с 1-го сего марта в газете ежедневно будут печататься списки **прибывших грузов на ст Тифлис** с указанием № накладной, ст отправления и фамилии получателя 802

Утер. паспорт, выдан Горисполкома об уплате за наем магазина, квит. подоход. и трудового, на имя Михаила Федосовского. Сч. нед. 2145 2 1

Утер. домовая книга домовлад. прож. на Авлабаре по Мартыновск 2, № 21, А. Калатозова. Сч. нед. 2151 2-1

Утер. кн. жка Т. Профсоюза Сов. работ. № 91 и кн. Т Биржи Труда, на имя Ананьевой Анны. Счет нед. 2141 2—1

Утер домовая книга за 2/ г. Руфинская, 9, 1 уч. домохоз. Бегв. Калиадзе. 2142

Утер. паспорт, Сусанны Гаруспанц. Сч недейств. 2148 2—1

Утер. бессроч паспорт, Екатерины Шмидт. Сч. недейств. 2144 2 1

Утер. соцсн. кн артистки Ольга Мих. на Олесова № 1517 и книжка Сов. раб. на Биржи Труда № 28. Сч. недейств. 2150 2 2

Утер. паспорт, Отанеса Арвалова. Сч недейств 2130 —

Утер. паспорт, Павла Амирханова. Сч. недейств. 2147 2 2

Утер. паспорт, Севастиа Конст. № 15 Сч. недейств 2125 2 2

Утер. паспорт, выд на имя Д жа Асанова и его жены Шушаник. Сч недейств. 2138 2—2

У артиста Исецкого в районе Удобной ул, 18-го марта пропал охотничий щенок—лягаш-немецкий, кобель 5 месячный коричнево-пегий (шоколадный) кличка „Мик" кто отдаст отрубленное ухо—вознаграждение 5 миллионов р. За укрывательство буду преследовать по закону. Адрес: Сурабчяна, 30, к врачу Лейст. 789 2-2

Семена испытанной всхожести лучшие сорта огородные и цветочные. **ЛУК** саженец. **Рассада** огородная и цветочная предлагает депо семян **С. М. Ковеля.** Тифлис, Плехановский просп., № 17. 788 1—1

Народный Комиссариат почт и телеграфов З. С. Ф. С. Р. ОБЪЯВЛЯЕТ КОНКУРС на рисунок единой Закавказской **ПОЧТОВОЙ МАРКИ ПРЕМИЯ 25.000.000 Руб.** НЕПРИНЯТЫЕ РИСУНКИ НЕ ВОЗВРАЩАЮТСЯ. **ДЕНЬ КОНКУРСА 25 МАРТА.**

Рисунки должны быть представлены в двух видах: Нормальном 3 х 2 см. и увеличенном. Исполнение одного и того же художественное. **ОТРАЖАЮЩЕЕ ЭПОХУ ОБЪЕДИНЕНИЯ ЗАКАВК. ФЕДЕРАЦИИ и НАДПИСЬ З. С. Ф. С. Р. НА РУССКОМ ЯЗЫКЕ.** Сверху же почта на грузинском, тюркском, армянском и русском языках. На нижнем поле рисунка должен быть изображен **ГЕРБ ФЕДЕРАЦИИ** и цифра обозначающая ценность марки шестизначным числом. Рисунок с девизом и отдельно фамилией художника в запечатанном конверте направляется в Закавкомпочтель Помощнику Наркомпочтеля тов. Бондареву с надписью к „КОНКУРСУ". 772 3 3

ГЛАВНАЯ БОЛЬНИЦА Республики Грузии НАСТОЯЩИМ ВЫЗЫВАЕТ **НАСЛЕДНИКОВ к имуществу нижепоименованных умерших** граждан для пред'явления своих прав на то имущество в двухнедельный срок, от сего числа:

Меньшин, Ширинова Небозносова, Афанасьев, Арутюнов, Глуховцев, Вардзев в. Головачевская, Макулин, Немиров, Сулаев, Вадиев, Поручко, Зиборова, Гонна, Чернобиченко, Гокан Мар-ан, Пугурова, Чуркова Вереное, Бокиров, Харченко, Л гаев, Зельницкий, Шорк, Палитов, Карапетянц, Садин-Мешади, Сванашвили, Чаурели, Вуна, Павельев, Чочиева, Геловани, Ишвили, Зельнин, Левкорд, Кебелин, Пиваев, Гилинашвили, Арсеенев, Русанов, Малько, Ивашвили, Сохадзе, Великанова, Егершон, Киварин, Лекашева Раммадзе, Малхазишвили, Теренова, Анисов, Маленова, Гамкрелидзе, Труна Лидия, Гумбинская, Мгебришвили, Труна, Зандукели, Сергеев, Шавгулов, Грушеви Бурнаши, Итрнев, Рачишвили, Барсов, Гаспарянц, Чиняев, Лиахчев, Аравенов, Гомоаов, Багдасаров, Тесленко, Аксенов, Ильин, Корганов, Косхидзе, Юрченко, Бахтадзе, Оганов.

Если в течение двух недель со дня настоящей публикации правомочные наследники названных умерших не предъявят своих прав на оставшееся после них имущество, последнее будет продано с аукциона в пользу больницы, а негодное уничтожено. 789 2 1

Правление ж. д. С. С. Р. Закавказья. Об'являет, что на 20 марта в 12 час. дня в Правлении Зак. ж. д. (Вокзальная дом № 1) назнач. письменные **ТОРГИ** на сдачу с 1 апр 1923 г. в аренду:

Буфетов I класса на станциях: Батум, Самтреди, Шорапань, Хашури.

Буфетов III класса на станциях: Батум, Кобулеты, Самтреди, Абаша, Тквибули Хресили, Дзерулы, Хета, Хашури, Карели, Авчал, (буф. пал.), Иоре, Вазиани, Цнорис-Цкали, Телав, Карданахи, и Бадиаури.

Торговых палаток на станциях: Самтреди №№ 1, 2 и 3, Рион № 1, Мухиани, Хресили, Дзерулы, Мерелисы, Сурам, Карели Сумбатово, Тифлис № 1, Навтлуг, № 2, Навтлуг Кахетинская, Агтагля, Мукузани, Цихис Дзири.

Парикмахерских на станциях: Нотанеби, Супса, Абаша, Ахал-Сенаки, Сачхери' Боржом.

Лица, желающие принять участие в торгах обязываются либо опускать свои заявления в запечатанных конвертах, в специально для сего выставленный у дверей залы Совета ящик, либо присылать таковые по почте заблаговременно. На конвертах, подаваемых как лично, так и присылаемых по почте должна быть надпись: „к торгам на аренду буфетов, палаток и парикмахерских", а в заявлениях должно быть указано, что именно предполагает арендовать и какая предлагаемая цена годовой платы в золотых рублях.

К заявлению должны быть приложены:

1. Квитанция о взносе залога в сумме не менее 10 проц. от предлагаемой арендной платы. Желающие взять в аренду несколько предприятий должны подавать отдельные заявления установленным порядком на каждое предприятие со внесением отдельного залога 10 пр. от предлагаемой аренд. платы.

2. Подаваемые соискателями заявления должны быть оплачены гербовым сбором. При сдаче в аренду Правление дорог будет руководствоваться не исключительно заявленными ценами, но и другими соображениями, отвечающими интересам жел. дор. хозяйства.

3. Лица, ныне арендующие буфеты, палатки и парикмахерские и не внесшие полностью арендных платежей по 1-е марта настоящ. года к торгам допускаться не будут. Подробные справки могут быть получаемы ежедневно с 10 час. до 11 час. утра, кроме праздничных дней, в Правлении дорог (Тифлис, Вокзальная ул. № 1, комн. № 64). 744 3—3

ОТДЕЛ ТОПЛИВА ВСНХ ССР Грузии доводит до сведения всех учреждений, предприятий и частных лиц **кои имеют задолженность у отдела топлива, что в случае непогашения ими долгов за отпущенное топливо до 25 марта с. г. долги их будут исчислены в золотых рублях с переводом грузбон на зол то по курсу дня отпуска.** 758 3—3

ШЕЛКОВАЯ и ПОЛУШЕЛКОВА МАНУФАКТУРА в большом выборе **поступила в продажу.** ТОРГОВЫЕ СКЛАДЫ Закавказского отделения **„РОСГОСТОРГА"** Пр. ул. Свободы, Караван-Сарай 6. Тамамшева 799 2-1

Паркетные полы осмотр и чистку принимаю недорого. Адрес оставить магазин кожи Лучарбова на Руставской улице. 79

ПРАВЛЕНИЕ Закавказских железн. дорог настоящим вновь доводит до сведения отдельных Наркоматов и учреждений Зак. Республики, что **перевозки грузов в кредит** будут производиться лишь **под обеспеченный текущий счет** в Госбанке, а потому отдельные договоры и соглашения заключаться не будут. 788 2—1

Бюро Сборов Тифгорисполкома сим об'являет, что во вторник, 20 марта в 12 час. дня назначены публичные (открытые) **ТОРГИ на сдачу в арендное содержание следующих городских весов:** 1) на Татарском майдане, 2) на Дессиновской площади, 3) на Мухранском базаре и 4) на Нунупаровском рынке. Великие условия можно узнать в Канцелярии Бюро Сборов 756 5—5 Бюро Сборов.

УТЕРЯНА с Гам вской до Ольгинской **ОДНА КРУПНАЯ ЖЕМЧУЖНАЯ СЕРЬГА** с маленьким бриллиантиком. Нашедшего прошу доставить **ЗА КРУПНОЕ ВОЗНАГРАЖДЕНИЕ.** Великокняжеская, 67 кв. Сванишвили 781 2—2

Консульский отдел Дипломатического представительства Персии Настоящим об'являет, что **регистрация и рождения-подданных, ПРОЖИВАЮЩИХ в гор. Тифлисе продолжается до 10 го апреля** с г., а в тому предъявляется последними анкетов в Канцелярию Представительства (Гудовича, 7) для занесения их в метрикульную книгу и заполнения ими особых анкетных листов, выдаваемых бесплатно. По истечении об'явленного срока у тех, уклонившихся без каких-нибудь причин от явки в не имеющих на руках анкетных листов при национальных паспортах и документах на право жительства, последние будут считаться иностранцами и соответственно обращаться. 761 2—2 И. д. Генерального консула Фридун-Хан

Дом барск. особняк своб. квартиры кто хочет быстро и выг. **продать и купить** пусть обратится на Давидовскую ул., № 8, кв 2, от 11—2 и от 5—7 ч 280 2—2

Настройка рояле и пианино 500 т. р. Починка и чистка по умеренным ценам. Пр. Руставели, 21, вход через в рота. 787

ПИАНИНО конц. сов. новое, продается спешно Тамже рояль Бюнемера (Ал-к) новое Гаревская, 19 во дворе, лево 2-й этаж, кв 8. 795

Медицинский указатель

ЛАБОРАТОРИЯ д-ра Я. Гамбургер Грибоедовская, 13. Бактериологические исследования на холерину, брюшной тиф, дифтерит и т. д. исследов. крови на сифилис. (Wasser mann). Лично видеть утром 8—10, вечер. 5—7 ежедневно 771 28—3

Электро-свето ЛЕЧЕБНИЦА с кровезапа. Рентген. д'Арсенваль имени **МИХАИЛА ГЕДЕВАНИ** для нервных и внутренних страждущих в физич. спос. леч. Лечебница под руководством д-ра **СИМОНА ИППИЗАДЕ.** Тифлис, Корганова 20 825 25—10

МАССАЖ Общий и косметический. Гимнастика тела лица, и волос. Прием: от 11—8 и 5—7. **Анна Алексеев. Савченко** Адрес: Плехановский пр (Михайловский туп, дом Тер-мурасова, между домами 16 и 18, рядом Алексеев. ул.) 694 25 9

ДОКТОР Н. Э. ГАБИЧВАДЗЕ Плехановская, 65. В. ординатор Петроградской клиники. Специально кожные, венерические, сифилис и его последствия. Бляпание (606—914). Прием женщин с 3—4 дня и мужчин с 5—8 веч. 749 25—5

ДОКТОР Н. Вестфаль. Грибоедовская ул., № 15. **СИФИЛИС** (лечение препаратов Эрлиха) кожасифилитические (колен. капуторы, порнеженки) и **ВЕНЕРИЧЕСКИЕ** (острый и хронический трипер). Прием: 8—10 утра, 5—7 в. 620 25—25

ЗУБНОЙ ВРАЧ Т. П. Габаева-Гизи Фрейлинская, 5 верх. эт. Принимает больных: Утром—от 10 ч. до 2 дня. Вечером—от 4 до 6 час. Прием ежедн. кроме воскр. 774 25—3

ДОКТОР-МЕДИЦИНЫ Г. А. АХВЕРДОВ. Спец. венерич. и сифилису. Прием утр. 9—12 ч., веч. 6—8 ч. Церковная, № 1 (у нам. Воронцову). 808 25—30

ПАПИРОСЫ Донской Государственной Табачной фабрики **бывш Асмолова поступили в продажу.** Торговые склады Закавказского отделения **„РОСГОСТОРГА".** Площадь Свободы Караван-Сарай 6. Тамамшева. 788 2 1

Утер. паспорт и рег карт, Анушевана Баданова. Сч. нед. 2140 2—1

Утер бессроч паспорт, Давида Доданшвили. Сч. недейств. 2146 2—1

Утер. удостов., выд. отдел Наканиванок уезда на имя Агаси Гаспаровича. Сч нед Дейст. 2148 2 1

Утер паспорт, на имя Саши Варфоломеевича Тетеева № 1405. Сч. недейств. 2149 2—1

ДОКТОР В. Д. Кулаев специально сифилис венерические и кожные болезни, лечение трипера при помощи электрического света. Прием утром от 9 до 11, веч. от 4 до 6 в женщин и дети от 11—12 Елизаветинская, 124 угол Татишвилской. 518 25—20

ДОКТОР Я. И. БЕРИЕВ. **ВЕНЕРИЧЕСКИЕ, МОЧЕПОЛОВЫЕ, СИФИЛИС и КОЖНЫЕ.** Утром 9—12 ч., веч. 5—8 ч. Для дам 12—1 ч. Михайловский пер., 8, против гост. „Новый". 424 25—25

ДОКТОР С. А. ГАЛУСТЯНЦ. Воронцова прием больных по внутренним, детским и венерическим (острый и хронический трипер и его осложнения), сифилис (лечение „606"). Половое бессилие. Прием ежедневно от 10—1 дня и 4—7 ч. вечер. для женщин 5—6 дня. Адрес. Елисаветинская № 77, второй дом от угла Дворцовой. 618 12-12

ЗУБНОЙ ВРАЧ Ф. А. Броуд-Симхович Бывш. демонстратор Киевской зубоврач. школы. Лечение, пломбирование зубов. Искусственные зубы. Золотые коронки. Прием утр. 11 до 1 ч., веч. 5—7 ч. Елисаветинская ул., № 50. 775 25—5

ДОКТОР Г. А. ГЕДАЛИН. Сифилис, кожные и венерич. болезни. Московская ул., № 9. Прием больных: утром 8—10 ч., веч. от 6—8 час. Для и детей от 2-х до 3-х час. 499 25—21

ДОКТОР Г. Г. МЕГРАБЯНЦ (бывш. ассистент Бородинских улиц. клиник). Болезни легких—туберкулез и сердца. Специальное лечение малярии—вливание 914. Производится и фотографирование легких и сердца, а также других органов Рентгеновскими лучами. Прием 8—12 час. дня и 5—7 час. веч. ежед. **Бебутовская, 23.** 428 25—25

Врачебный кабинет доктора В. С. фон-Иттель, специалист по мочеполовым (половое бессилие) венерическим (трипер), сифилису и его последствиям, внутренним и хирургическим б. (опухоли, геморрой). Электролечение и операции. Прием больных от 8 ч. утра до 11 ч. дня и от 4—7 ч. веч. Для женщин от 11—2 ч. дня. Плехановский (Михайл.) пр., 10 слева бывш. пам. Воронцову. 679 25-11

Консультационно-врачебный кабинет детских врачей д-ра педиатрии **В. В. Шенгелидзе** и женщина врача **Г. Д. Ханцин** принимают детей ежедн. (кроме воскресенья) 1—3 ч. дня. Консультация грудных детей по средам и субботам 1—3 ч. дня. Все исследования. Крутенчерская. № 1, уп. Руставели. № 15—кв. 645 25—25

ЗУБНОЙ ВРАЧ Соломон Авраамович Цейтлин. Сапарова, 41. Прием ежедневно 2—4 ч. дня и 4—7 ч. веч По воскресеньям 2—3 ч. дня **Искусственные зубы. Золотые работы.** 511 25—20

ДОКТОР Г. И. Шапельников Елизаветинская, 7. Спец. венерические, сифилис и половые бол. Прием утром от 8—10 ч., вечером от 5 до 7 ч. веч. в воскресенье только утром. Женщин от 6—4 ч. дня. 688 12—10

ДОКТОР Я. А Тер-Ованесов. Черкезовская 48, уг. Кирочн. **ВЕНЕРИЧЕСКИЕ СИФИЛИС и КОЖНЫЕ болезни.** Прием веч. 6—8 ч. жен. 5—6 ч 541 25—19

Зубоврачебн. кабинет бывш. Н. И. Камаева. Руставели 12. По прежнему принимают Зубные врачи **Т. Ф. Хромнинский Н. Е. Такайшвили** Искусств. зубы, коронки, золотые работы. 832 25—25

ЖЕНЩИНА-ВРАЧ З. А. ИДЕЛЬСОН женские и внутр. болезни прием больных от 10—12 час утра и от 5—7 ч. вечера. Судебная ул. № 52. 504 25—17

ДОКТОР В. А. Айвазов. Сифилис, венерические и половые болезни. Прием 8—9 утра и 6—8 вечера. Кирочная ул., 49 (угол Андреевской). 657 25—24

Доктор ШУХМАН СИФИЛИС, ВЕНЕРИЧЕСКИЕ и болезни МОЧЕПОЛОВЫХ ОРГАНОВ (Цистоскопия). Прием от 5—7. Женщин от 4—5 час Елисаветинская, 29. (против Ахвердовской ул.) 626 25—20

400 ПАР ПРОЧНЫХ БОТИНОК ДЛЯ РАБОЧИХ Срочно треб. О-ву „ЧЗМО". Условия в канцелярии О-ва ул. Троицкого (бывш. Петра Великого), д. № 20. 776 3—2

Правление Закавказских жел. дор. сим извещает, что на 24 марта с. г. назначается **КОНКУРЕНЦИЯ на поставку железной дороге НОВЫХ АВТОМОБИЛЕЙ.**

Желающих участвовать в конкуренции просят представить в запечатанных конвертах в помещение Материальной Службы ЗКВ ж. д. не позднее 12 ч. дня 24 марта, предложения с подробным указанием цен, марок и тоннажа.

Требуется: 10 грузовых автомобилей 3—4 тонн.,
2 полугрузовых 1½ тонн.,
3 легковых. 745 3—3

2-я типография Полиграфотдела ВСНХ. Грузия Ирзаштерская 4 Тираж 10.000