

ნიკო ბერძენიშვილის ინსტიტუტი

სამხრეთ-დასავლეთ საქართველოს  
ისტორიის ნარკვევები

— ა კ ა ზ ა —

ტომი II

V საუკუნე - 1877 წელი

ტომის რედაქტორი — ნოდარ კახიძე



გამომცემლობა „შოთა რუსთაველის სახელმწიფო უნივერსიტეტი“  
ბათუმი 2009

**ტომის ამტორეპი** – ისტ. მეცნ. დოქტორები, პროფესორები: **ქადეთ ხახუტაიშვილი**, მარიამ ლორთქიფანიძე, ნოდარ შენგელია, მიხეილ სვანიძე, ნოდარ ლომოური, ბიჭიკო დიასამიძე, ამირან კახიძე, ეახტანგ შამილაძე, ნოდარ კახიძე, იური სიხარულიძე, ფრიდონ სიხარულიძე, ქანრი ბოგვერაძე, ქაბელ სურგულაძე, შოთა მამულაძე, ნურზარ მეგლაძე, ნანული მახსურაძე, მედიც. მეცნ. დოქტორი რამაზ სურმანიძე, ფილოლ. მეცნ. დოქტორები. პროფესორები: მიხეილ ქაშიაძე, თინა შიოშვილი, ისტ. მეცნ. კანდიდატი ქიზოლდა სამსონია, ისტ. აკად. დოქტორები: ჯემალ ვარშალომიძე, ჯემალ მიქელაძე, რევაზ უზუნაძე, ციური ქათამაძე, სრული პროფესორი მარინა გიორგაძე, ასოც. პროფესორები: მერაბ ხალვაში, მათა ჭიჭილეთიშვილი, მეცნ. თანამშრომლები: ნანული ნოღაიძელი, ეთერ ზოიძე, ზაურ ლაზიშვილი.

**მთავარი რედაქტორი** – საქართველოს მეცნიერებათა აკადემიის წევრ-კორესპონდენტი, ისტორიის მეცნიერებათა დოქტორი, პროფესორი **ქადეთ ხახუტაიშვილი**

**მთავარი რედაქტორის მოადგილე** – ისტორიის მეცნიერებათა დოქტორი, პროფესორი **ამირან კახიძე**

**სარედაქციო კოლეგია** – საქ. მეცნ. აკად. წევრ-კორ., პროფესორი **ეახტანგ შამილაძე** (თავმჯდომარე), ისტ. მეცნ. დოქტორი, პროფესორი **ნოდარ კახიძე** (მდივანი), ფილოს. მეცნ. დოქტორი, პროფესორი **მიხეილ შახარაძე**, ისტ. მეცნ. დოქტორი, პროფესორი **ოთარ თურმანიძე**, ისტ. მეცნ. დოქტორი, პროფესორი **მალხაზ სიორიძე**, ისტ. მეცნ. დოქტორი, პროფესორი **ბიჭიკო დიასამიძე**, ისტ. მეცნ. დოქტორი, პროფესორი **შოთა მამულაძე**, ისტ. აკად. დოქტორი **როინ მალაყმაძე**

**სარედაქციო საბჭო** – საქ. მეცნ. აკად. წევრ-კორესპონდენტი, პროფესორი **ეახტანგ შამილაძე** (თავმჯდომარე), ისტ. მეცნ. დოქტორი, პროფესორი **ნოდარ კახიძე** (პასუხისმგებელი მდივანი), ისტ. მეცნ. დოქტორი **მალხაზ სიორიძე**, ისტ. აკად. დოქტორი **ნინო ინაიშვილი**, ისტ. აკად. დოქტორი **ნაილა ჩელევაძე**, ისტ. აკად. დოქტორი **ნანა ხახუტაიშვილი**, ფილოლ. მეცნ. დოქტორი **მიხეილ ქაშიაძე**, ფილოლ. მეცნ. დოქტორი **თინა შიოშვილი**, ფსიქ. მეცნ. დოქტორი **გურამ ჩავანავა**, კორ. აკად. დოქტორი **ეანი მიქაშვიძე**, ხელოვნ. აკად. დოქტორი **მაია ჭიჭილეთიშვილი**

**რეცენზენტები** – ისტ. მეცნ. დოქტორი **ქადეთ ხახუტაიშვილი**  
ისტ. მეცნ. დოქტორი **როლანდ თოფჩიშვილი**

© ნიკო ბერძენიშვილის ინსტიტუტი - 2009

© გამომცემლობა „შოთა რუსთაველის სახელმწიფო უნივერსიტეტი“ 2009

© შპს „Art“ - 2009

ISBN 978-9941-409-30-1 (საერთო ყველა ტომისათვის)

ISBN 978-9941-412-19-6 (II ტომისათვის)

# ს ა რ ჩ ე ბ ა

## შესავალი

ქოქისი 'სოგადი დიასიათება' (ნ. კახიძე, ბ. დიასამიძე)	7
წყაროები და ისტორიოგრაფია.....	17
<b>§1. წერილობითი წყაროები (ნ. კახიძე, ფრ. სიხარულაძე)</b>	<b>17</b>
ა) ქართული წერილობითი წყაროები	17
ბ) უცხოური წერილობითი წყაროები	24
<b>§2. არქეოლოგიური მასალები (შ. მაშულაძე)</b>	<b>25</b>
<b>§3. ეთნოგრაფიული მონაცემები (ნ. კახიძე)</b>	<b>32</b>
<b>§4. ფოლკლორულ-დიალექტოლოგიური და ტოპონიმიკური მასალები (მ. ქაიბაძე)</b>	<b>36</b>
<b>§5. ისტორიოგრაფია (ნ. კახიძე, ფრ. სიხარულაძე)</b>	<b>41</b>
ა) ქართული ისტორიული ლიტერატურა.....	41
ბ) უცხოური ლიტერატურა.....	53

## თავი I. აჭარა აღმოსავლურ ხანაში

<b>§1. ქრისტიანობა აჭარაში (ბ. დიასამიძე)</b>	<b>59</b>
<b>§2. ბიზანტია-ირანის ომების ეპისოდები აჭარის ტერიტორიაზე (ნ. ლომოური)</b>	<b>85</b>
<b>§3. არაბობა და სამხრეთ-დასავლეთი საქართველო (მ. ლორთქიფანიძე)</b>	<b>90</b>
<b>§4. ერთიანი ქართული ფეოდალური მონარქიის შექმნა და სამხრეთ-დასავლეთი საქართველო (მ. ლორთქიფანიძე)</b>	<b>93</b>
<b>§5. აჭარის მოსახლეობის სოციალურ-ეკონომიკური და კულტურული განვითარება ადრეფეოდალურ ხანაში</b>	<b>98</b>
ა) ქალაქები და საქალაქო ცხოვრება. ვაჭრობა. კულტურა (ა. კახიძე, მ. ხაღვაში)	98
ბ) სოციალური ურთიერთობანი. წოდებანი (ჩა. ბოგვერაძე)	115

## თავი II. აჭარა ერთიანი სამართველურ შემადგენლოგავში

<b>§1. ხიხათა საერისთავო (მ. ლორთქიფანიძე, ი. სიხარულაძე)</b>	<b>131</b>
<b>§2. თურქ-სელჩუკები და აჭარა (ნ. შენგელია)</b>	<b>137</b>
<b>§3. აჭარა მონღოლთა ბატონობის ხანაში (ი. სიხარულაძე)</b>	<b>143</b>

## თავი III. სოციალურ-ეკონომიკური და კულტურული მდგომარეობა ბანეთთარებულ შუოღალურ ხანაში

<b>§1. სოფლის მეურნეობა, ვაჭრობა და ხელოსნობა განვითარებული შუა საუკუნეების აჭარაში (შ. მაშულაძე)</b>	<b>149</b>
<b>§2. სოციალური ურთიერთობანი. წოდებანი (ჩა. ბოგვერაძე)</b>	<b>167</b>
<b>§3. გლეხები, საგსაო და საფორტიფიკაციო ნაგებობანი (შ. მაშულაძე)</b>	<b>171</b>
<b>§4. მეცნიერება და კულტურა (ჩა. ხახუტაიშვილი)</b>	<b>184</b>
<b>§5. ხელოვნება (მ. ჭიჭილაძე)</b>	<b>190</b>
<b>§6. საეკლესიო ხუროთმოძღვრება (მ. ჭიჭილაძე)</b>	<b>198</b>
<b>§7. სმარხთა ტიპები და დიკრძალის წესები (შ. მაშულაძე)</b>	<b>206</b>

## თავი IV. აჭარა ოსმალთა მფლობელოგავში

<b>§1. სამცხე-საათაბაგოსა და აჭარის მიტაცება ოსმალეთის მიერ (მ. სეანიძე)</b>	<b>227</b>
<b>§2. ოსმალური მიწისმფლობელობის ფორმები აჭარაში XVI-XVIII საუკუნეებში (ნ. შენგელია)</b>	<b>238</b>
<b>§3. ოსმალური ვადასახადები და საგადასახადო სისტემა აჭარაში XVI-XVIII საუკუნეებში (ნ. შენგელია)</b>	<b>244</b>
<b>§4. ოსმალთა ბატონობისაგან აჭარის განთავისუფლების ცდები XVII-XVIII საუკუნეებში (ჩა. სურგულაძე, ფრ. სიხარულაძე)</b>	<b>249</b>
<b>§5. განამთავისუფლებელი მოძრაობა აჭარაში XIX საუკუნის დამდეგს. სელიმ I-ის მიზიარება (ჩა. სურგულაძე, ფრ. სიხარულაძე)</b>	<b>280</b>
<b>§6. იერუსალიმის ჯერის მონახტრის მამულები აჭარაში (ქობულეთი) (ც. ქათამაძე)</b>	<b>289</b>

**თავი V. მიწის მფლობელობა და საკომუნალური მომსახურება**

§1. მიწის მფლობელობა (ნ. კახიძე)	299
§2. მიწის მფლობელობა-მედიცინა და მედიცინა (ნ. კახიძე)	312
§3. მიწის მფლობელობა (ე. შამილაძე)	319
§4. მიწის მფლობელობა (ნ. კახიძე)	328
§5. მიწის მფლობელობა და მიწის მფლობელობა (ნ. კახიძე)	334

**თავი VI. მატერიალური კულტურა**

§1. დარბაზების ფორმები (ნ. მგელაძე)	393
§2. საცხოვრებელი და სამკურნელო ნაგებობანი (ჯ. მიქელაძე)	403
§3. ხალხური ტრანსპორტი (ნ. კახიძე)	408
ა) სახმელეთო ტრანსპორტი	408
ბ) საჰაერო და საზღვაო ტრანსპორტი	411
§4. ტანსაცმელი და ნაცმულობა (ი. სამსონია)	417
§5. ხალხური სამხარეულო (ი. სამსონია, ნ. ნოღაიდელი)	421
§6. ხალხური დეკორატიული და სახეობითი ხელოვნება (ჯ. ვარშალოძე)	425

**თავი VII. სულიერი კულტურა**

§1. ხალხური დღესასწაულები (ნ. კახიძე)	481
§2. ხალხური მუსიკალური კულტურა (ნ. მახარაძე)	492
§3. ხალხური ქორეოგრაფია (ხ. ლაშვილი)	497
§4. საისტორიო ჰეპირსიტყვიერება (თ. შიომიძე)	501
§5. საყოფიერო და საწესიერებო პოეზია (ე. ზოიძე, მ. გიორგაძე)	512
§6. აკრებული დიალექტი (ნ. ნოღაიდელი)	521
§7. ხალხური მედიცინა (რ. სურმანიძე)	528

**VIII. საოჯახო და საზოგადოებრივი მომსახურება**

§1. ოჯახი და საოჯახო ყოფა (ნ. მგელაძე)	553
§2. საზოგადოებრივი ყოფა (ნ. მგელაძე)	567
§3. ბათუმის საქალაქო და საზოგადოებრივი ცხოვრება (XII ს. – XIX ს. I ნახევარი) (რ. უსუნაძე)	573

**თავი IX. გეოგრაფიული. ონომასტიკა**

§1. გეოგრაფიული (მ. ქაშიაძე)	581
§2. ონომასტიკა (მ. ქაშიაძე)	593
შემოკლებანი	607

## შესავალი

### მაომის ზოგადი მახასიათება

ნარკვევების მეორე ტომი, რომელიც თითქმის თხუთმეტ საუკუნეს მოიცავს, იწყება V საუკუნიდან და გრძელდება რუსეთ-თურქეთის 1877-1878 წლების ომამდე. ეს პერიოდი შეიძლება დაიყოს სამ ქვეპერიოდად. პირველი მოიცავს V-X საუკუნეებს, მეორე – XI-XVI საუკუნის პირველ ნახევარს, ანუ ოსმალთა მიერ აჭარის ინკორპორაციამდე პერიოდს. მესამე ქვეპერიოდი გრძელდება XVI საუკუნის მეორე ნახევრიდან რუსეთ-თურქეთის 1877-1878 წლების ომამდე, რომელიც ოსმალთა ბატონობის პერიოდად იწოდება. შემდგომი პერიოდის აჭარის ისტორიის საკითხები XX საუკუნის 20-იან წლებამდე განიხილულია ნარკვევების მესამე ტომში.

აჭარის ისტორიის თხუთმეტსაუკუნოვანი პერიოდი მისი სოციალურ-ეკონომიკური განვითარების სხვადასხვა ეტაპზე მოხული რიგი თავისებურებებით ხასიათდება, მაგრამ ძირითად საზეზში იგი მთლიანად შეესაბამება საქართველოს ფეოდალური ხანის ისტორიის პერიოდისა ციას. ბუნებრივია, აჭარა უძველესი პერიოდიდან იყო და რჩება ერთიანი საქართველოს შემადგენელ ნაწილად და მისი სოციალურ-ეკონომიკური, საზოგადოებრივ-პოლიტიკური ცხოვრების აქტიურ მონაწილე. გამონაკლისს წარმოადგენს ოსმალთა ბატონობის პერიოდი, როდესაც აჭარა დროებით მოწყდა ერთიან საქართველოს, მაგრამ მას არც ამ დროს შეუწყვეტია კავშირი დედამამშობლოსთან.

აჭარის ისტორიის პირველი პერიოდი, ისე, როგორც მთელი მაშინდელი საქართველოსი, მნიშვნელოვანი პოლიტიკური, სოციალურ-ეკონომიკური და კულტურული მოვლენებით აღინიშნა.

VII საუკუნის ერთი უცხოური წყაროს („სომხური გეოგრაფია“) მიხედვით, მკვლევარები მიუთითებენ, რომ სახელწოდება „აჭარა“ პირველად ამ პერიოდიდან მოიხსენიება. თუმცა, სავარაუდებელია ამ ტერმინის არსებობა უფრო წინარე ხანაში. VII საუკუნიდან აჭარა ბაგრატიონთა, ანუ „ქართველთა სამეფოს“ შემადგენელი ნაწილია.<sup>1</sup> ბიზანტიელი მწერლები აჭარას „აგარის“ სახელწოდებით იცნობდნენ და X საუკუნეში (ბიზანტიელი კეისრის კონსტანტინე პორფიროგენეტის ცნობა) იბერიის ოთხი პრეფექტურიდან ანუ პროვინციიდან ერთ-ერთს აჭარა შეადგენდა.<sup>2</sup> ამავე საუკუნის მეორე ნახევრიდან აჭარა ორად გაყოფილი ჩანს. მისი ქვემო ნაწილი (ქვემო აჭარა) დასავლეთ საქართველოს სამეფოში შედიოდა. XI საუკუნიდან კი აჭარა ერთიანი ქართული ფეოდალური მონარქიის შემადგენლობაშია, რომელსაც კლარჯეთის ერთად განაგებდნენ აბუსერისძეთა ერისთავები.<sup>3</sup> საქართველოს ფეოდალური მონარქიის შექმნაში აჭარამ მნიშვნელოვანი როლი შეასრულა.

<sup>1</sup> Анаша Ширашаш. Армянская география VII века. Под редакцией К.Патканова. СПб, 1877, с. 39.

<sup>2</sup> ქართლის ცხოვრება. I თბილისი, 1955, გვ. 253.

<sup>3</sup> დ.ბაქრაძე. არქეოლოგიური მოგზაურობა გურიასა და აჭარაში. ბათუმი, 1987, გვ. 71.

<sup>4</sup> ფეოდალურ და მის წინა ხანაში აჭარის გეოგრაფიულ-ისტორიული ლოკალიზაციისა და საზღვრების შესახებ დღესაც აზრთა სხვადასხვაობაა. ამ საკითხზე იხ: დ. მუსხელიშვილი. აჭარის ისტორიული გეოგრაფიისათვის – ხსინ, I, ბათუმი, 2007; ვ.სამხილაძე. აჭარის ადმინისტრაციულ-გეოგრაფიული ლოკალიზაციისა და ეტიმოლოგიის საკითხისათვის. – საქართველოსა და ქართველების ადმინისტრაციული უცხოური და ქართული ტერმინოლოგია. თბილისი, 1933.

ადრეფეოდალური ურთიერთობის პირველი ნაბიჯები აჭარაში საქალაქო (ცხოვრების შემდგომ დაწინაურებაში გამოიხატა, რასაც საფუძველი მოუწიადა ანტიკურმა ეპოქამ. ამ ქალაქების რიცხვს მიეკუთვნება პეტრა-ციხისძირი და გონიო-აფსაროსი. ადრე შუა საუკუნეებში ციხისძირი (ანუ ძველი პეტრა) წარმოადგენდა დასავლეთ და სამხრეთ-დასავლეთ საქართველოს მნიშვნელოვან გეოგრაფიკულ, პოლიტიკურ და კულტურულ-რელიგიურ ცენტრს. ს. ჯანაშიას დახასიათებით. პეტრა იმდროინდელი დასავლეთ საქართველოს საზოგადოებრივ ცხოვრებაში ისეთივე დიდ როლს ასრულებდა, როგორც თბილისი აღმოსავლეთ საქართველოსათვის.<sup>5</sup> პეტრას კლასიკური ტიპის ციხე-ქალაქად თვლიან, რომლის ისტორია იუსტინიანეს (527-563 წწ) ეპოქიდან იწყება. იგი, როგორც ციხე-ქალაქი, ოსმალთა ბატონობის ხანაშიც განაგრძობდა არსებობას.<sup>6</sup>

გონიო-აფსაროსი, რომელიც გეოანტიკურ ხანაში ერთ-ერთ დაწინაურებულ ქალაქს იყო, შემდგომ დაქვეითებას განიცდის, მაგრამ VI საუკუნეში გამოიკვლიეს გზაზე დგება. როგორც პეტრა-ციხისძირი, ასევე გონიო-აფსაროსი, მნიშვნელოვან საეკლესიო და სტრატეგიულ ცენტრს წარმოადგენდა. ეს როლი პეტრა-ციხისძირსა და გონიო-აფსაროსს ოსმალთა ბატონობის პერიოდშიც არ დაუკარგავს.<sup>7</sup> აღნიშნულ ქალაქებს ქალაქური ცხოვრების თითქმის ყველა ის ატრიბუტი გაინდოდა, რაც ამ პერიოდის საქართველოს სხვა ქალაქებს ახასიათებდა.

განხილულ პერიოდში აჭარა (აფსაროსის, ციხისძირისა და სხვა კერების არქეოლოგიური მონაცემების მიხედვით) ეაჭრობა-ხელოსნობის მხრივაც დაწინაურებულ რეგიონს წარმოადგენდა. ხელოსნობის ყველაზე განვითარებულ და წამყვან დარგს მეთუნეობა შეადგენდა, რომლის ნაწარმსაც სასაქონლო მნიშვნელობა ჰქონდა. აჭარას შავიზღვისპირეთის სხვა კუთხეებთან ერთად საეკონომიკური და კულტურული ურთიერთობები გაიწინა აღმოსავლეთ რომის პროვინციებთან.<sup>8</sup> ადრეფეოდალურ ხანაში დღევანდელი აჭარის ტერიტორიაზე (აფსაროსი, ფიჭვნარი) ნაპოვნი ბიზანტიური ხანის მონეტების არსებობაც ამგვარი ურთიერთობის მაჩვენებელია. ამდენად, ადრეფეოდალური ხანა აჭარისათვის ამ მხრივაც გამოჩენულია.

საქართველოში ადრეფეოდალური ურთიერთობის წარმოშობისა და განმტკიცების ერთ-ერთ მთავარ დამახასიათებელ ნიშნად მიიჩნევენ ფეოდალ-აზნაურთა უფლის დაწინაურებასა და გაძლიერებას, რასაც ქრისტიანობის წარმოშობა-გავრცელებამაც შეუწყო ხელი. მართალია, აჭარაში ამ სოციალური მოვლენების დამადასტურებელი პირდაპირი ცნობები არ მოგვეპოვება, მაგრამ საქართველოს სხვა კუთხეების, კერძოდ, სამცხის მაგალითზე აღნიშნული მოვლენების არსებობას აჭარაშიც დასაშვებად მიიჩნევენ. მხედველობაშია მთავრისა თუ დიდებულთა ქვეშევრდომების („საკუთარნი“, „ყრმები“, „აბაუკები“), მიწის საკუთრების კატეგორიების („აგარაკები“, „შეწორული“, „ჩამული“, „დედული“) სამიო თემების, აზნაურების თუ სხვათა არსებობა.<sup>9</sup>

ჩამოთვლილი კატეგორიებიდან აჭარაში აგარაკების არსებობაზე უნდა მიუთითებდეს სოფლის სოფელი აგარა (ორი ხელვაჩაურის რაიონშია, ორი - ქედის რაიონში, ერთიც - ხულოს რაიონში).<sup>10</sup>

<sup>5</sup> ს.ჯანაშია. ფეოდალური რელიგია საქართველოში. - შრომები, I, თბილისი, 1949, გვ. 30.

<sup>6</sup> ანაიშვილი. პეტრა-ციხისძირის 1962-1965 წლებში ჩატარებული გათხრების შედეგები. - სტბ, III, თბილისი, 1974, გვ. 130-132.

<sup>7</sup> შტრ: ევლია ჩულებს „მოგზაურობის წიგნი“. თბილისი, 1971, გვ. 94, 323, 329.

<sup>8</sup> ანაიშვილი. ციხისძირი აბ.წ. I-VI საუკუნეებში. ბათუმი, 1993, გვ. 101.

<sup>9</sup> აბოგვრიძე. სოციალური ურთიერთობანი, წოდებანი (იხ წინამდებარე ნარკვევების II თავი).

<sup>10</sup> ისინარულიძე. სამხრეთ-დასავლეთ საქართველოს ტოპონიმთა I. ბათუმი, 1958 (იხ. საბო-ბულთან აგარა“).

ადრეუფეოდალური ხანა აჭარაში და მთელ დასავლეთ საქართველოში ისეთი მნიშვნელოვანი მოვლენით აღინიშნა, როგორცაა ახალი რელიგიური იდეოლოგიის – ქრისტიანობის ქადაგება და გავრცელება. ქართული საეკლესიო წერილობითი წყაროებით, აჭარაში ქრისტიანობა ვრცელდება მის პირველ მოციქულთა (ანდრია პირველწოდებული, სვიმონ კანანელი, მატათა) მიერ.<sup>11</sup>

ქართლის ცხოვრების ჩანართების თანახმად, ანდრია პირველწოდებული სვიმონ კანანელთან ერთად ჯერ ტრაპიზონის მხარეში იწვია. შემდეგ – ქვექანასა ქართლისა, რომელსაც დიდაჭარა უწოდებენ.“ აქედან კი ანდრია სამცხეს გადასულა და იქაც ახალი სარწმუნოების წესი დაუდგენია. ყიქრობენ, რომ მოციქულთაგან ერთი – მატათა გონიოზია დაკრძალული. ქრისტეს პირველ მოციქულთა მოღვაწეობამ ნიადაგი მოამზადა აჭარაში ქრისტიანობის შემდგომი გავრცელება-დამკვიდრებისა და მის სახელმწიფო რელიგიად გამოცხადებისათვის. აჭარაში, ვერისსა და ქართლში ქრისტიანობის სახელმწიფო რელიგიად გამოცხადება თანადროული პროცესი შეიძლება იყოს ფილიყო (გ.ი. IV საუკუნის 20-30-იანი წლები). ეს პროცესი ადრე აჭარის ბარის ზონაში უნდა დაწყებულიყო. პეტრა-ციხისძირის მოსახლეობა IV საუკუნეში ეზიარა ქრისტიანობას. ამავე საუკუნით თარიღდება ქრისტიანული სიმბოლიკის ნაშთები, სამლოცველოები ფიჭვნარიდან, ბობოყვათიდან, უფრო მეტიც, V-VI საუკუნეებში პეტრა-ციხისძირში საეპისკოპოსო კათედრალიც არსებობდა. მისი ეპისკოპოსი 553 წელს მსოფლიო საეკლესიო შეხვედრაშიც მონაწილეობდა, რომელიც კონსტანტინოპოლში შედგა. პეტრას საეპისკოპოსოს არსებობა, ბუნებრივია, მის დაქვემდებარებაში მყოფ არაერთ საეკლესიო ცენტრს გულისხმობს. საეპისკოპოსო მომდევნო საუკუნეებშიც ფუნქციონირებდა. მსგავს მონაცემებს დიდი მნიშვნელობა ენიჭება არა მარტო საკუთრივ აჭარაში, არამედ მთელ სამხრეთ-დასავლეთ საქართველოში ადრეული ქრისტიანობის ისტორიის შესწავლისათვის.

ადრეუფეოდალური ხანა აჭარაში მნიშვნელოვანი საგარეო-პოლიტიკური მოვლენებითაც აღინიშნა, რაც დაკავშირებული იყო ბიზანტია-ირანის ომების ეპიზოდებთან და სამხრეთ-დასავლეთ საქართველოში ბიზანტიის შემოსევასთან. ამ ომების ერთ-ერთ ასპარეზად იქცა ციხე-ქალაქი პეტრა, სადაც ამ დროს ბიზანტიის მცვიზონებები იდგნენ. ლაზიკის მეფის, გუბაზ მეორის მცდელობა – ირანელებთან ერთად განედევნა ბიზანტიელები პეტრადან, ერთხანს მარცხით დამთავრდა. მართალია, ბრძოლა პეტრას დამორჩილებისათვის ირანელთა მხრივ ამით არ დასრულებულა, მაგრამ ბოლოს მათ ხელი აიღეს პეტრაზე და საერთოდ, ვერისზე, რომელიც ამ დროს (VI საუკუნე) ვერის-ლაზიკის სამეფოს შემადგენლობაში შედიოდა. ბიზანტიელთა ბატონობის ხანაში პეტრა-ციხისძირი მნიშვნელოვანი საქალაქო და საეპისკოპოსო ცენტრად აღსუყვდა.<sup>12</sup>

სამხრეთ-დასავლეთ საქართველოს სხვა კუთხეებთან ერთად აჭარაში მჭიდროდ იქცა (VIII საუკუნე) ამოხრებელი შემოსევაც განიცადა. არაბი მარბიულები აჭარაში მაშინ უნდა გამოჩენილიყვნენ, როდესაც ანაკოფსისისთან მარცხის შემდეგ რბევითა და, ბრძოლით გურიიდან სპერში, ანუ ისპირში (ჯორჯიის ხეობა) გადავიდნენ. სპერში კი აჭარის გავლით უნდა შესულიყვნენ.

შუა საუკუნეების აჭარის ისტორიაში განსაკუთრებული პერიოდი იყო მისი მეორე ეტაპი (XI საუკუნე – XVI საუკუნის პირველი ნახევარი), რომელიც

<sup>11</sup> ზღაპარობა დასავლეთ საქართველოში ქრისტიანობის გავრცელების ზოგიერთი საკითხი – ვეჯიხ ვახუხი. I. თბილისი, 1988; მისთვის. ქრისტიანობა დასავლეთ საქართველოში. ბათუმი, 2001, გვ. 33-34; იბეჭეტიშვილი. ქრისტიანობა აჭარაში. ბათუმი, 1993; სტრუვიტიძე. მირიან მეფე და ქართლის მოქცევა. ბათუმი, 1997.

<sup>12</sup> ნ. დომოროვი. ბიზანტია-ირანის ომების ეპიზოდები აჭარის ტერიტორიაზე (იხ. წინამდებარე ნარკვევების თავი I, §2)

განეითარებულ ფეოდალურ ხანას ემთხვევა. აჭარა, რომელიც საქართველოს გაერთიანებისათვის ბრძოლის პერიოდში სამხრეთ-დასავლეთ სახელმწიფოს – ტაო-კლარჯეთის შემადგენლობაში შედიოდა და მას VIII-IX საუკუნეთა მიჯნაზე ქართული ბაგრატიონები მართავდნენ, XI საუკუნიდან აბუსერისძეთა საგვარეულოს გამგებლობაში ექცევა.<sup>13</sup>

ბაგრატ IV დროს ამ გვარის წარმომადგენლები აჭარასთან ერთად ფეოდალდნენ აგრეთვე არტანუჯს, ციხისჯვარს, აწყურის ციხეს. XII-XIII საუკუნეებში აბუსერისძეები მხოლოდ აჭარის ერისთავთერისთავებად იწოდებოდნენ. მათი რეზიდენცია სხალთის ხეობაში, კერძოდ, ხიხანში იყო ციხითა და ეკლესიით, ხოლო სასახლე და საძეაღე კი – სოფელ თხილვანაში.<sup>14</sup>

აბუსერისძეები ყოველთვის ერთიანი ქართული ფეოდალური მონარქიისა და პირადად მეფის ერთგულნი იყვნენ, განსხევაებით სხვა მთავრებისაგან, რომლებიც საქართველოს ხელისუფლებას ღალატობდნენ და მისგან განდგომას ცდილობდნენ.

აბუსერისძეთა საგვარეულოს ყველაზე გამორჩეული და ღირსეული წარმომადგენელი იყო XIII საუკუნის ცნობილი მწყვარი და მთაწარე, მეცნიერი აბუსერისძე ტბელი. მის საისტორიო თხზულებაში დაცული ცნობები დიდი მნიშვნელობა აქვს შუა საუკუნეების სამხრეთ-დასავლეთ საქართველოს, კერძოდ, აჭარის იმდროინდელი ყოფა-ცხოვრებისა და, საერთოდ, სოციალურ-ეკონომიკური ვითარების შესწავლაში.<sup>15</sup>

XIII საუკუნის შუა წლებიდან აჭარა სამცხე-საათაბაგოს შემადგენლობაში მოექცა და მისი გამგებელი აბუსერისძეებიც XVI საუკუნეში სამცხე-საათაბაგოს საეპისკოპოსოთა და სათავადოთა სიაში მოხსენიებიან. თუძცა, ეკლესიურად აჭარა მიიწვია ორად იყო გაყოფილი. „აჭარა დანდალოს ზეითი“ – ტბელის, ხოლო „დანდალოს ქვეითი აჭარა“ – ქართლის სამწესოს შემადგენელი.<sup>16</sup> აბუსერისძეები აჭარას ოსმალთა ბატონობამდე განაგებდნენ.

განეითარებულ, ანუ შუა ფეოდალურ ხანაში აჭარა კიდევ უფრო დაწინაურდა სოციალურ-ეკონომიკური და კულტურული თვალსაზრისით. განეითარდა სოფლის მეურნეობა, ხელოსნობა და ვაჭრობა, საეკლესიო-სამონასტრო ცხოვრება; მრავალი აშენდა ხუროთმოძღვრული ძეგლები (ეკლესია-მონასტრები, საფორტიფიკაციო ნაგებობანი, ქვის თალიანი ხიდები) და ა.შ.

აღნიშნული პერიოდის აჭარის მაგალითზე სახესუბრე გვაქვს ყველა ის ნიშანი, რაც საერთოდ ახასიათებდა განეითარებული ფეოდალური ხანის საქართველოს. აჭარა ამ პერიოდში იყო ერთიანი ფეოდალური საქართველოს შემადგენელი ნაწილი და, როგორც ითქვა, ყოველთვის აქტიურ როლს თამაშობდა მის სასოგადოებრივ-პოლიტიკურ და კულტურულ ცხოვრებაში.

სოფლის მეურნეობის განეითარებაზე ფეოდალური ხანის აჭარაში მხოლოდ არქეოლოგიური მონაცემების მიხედვით გვიხდება მსჯელობა. ბარის ზონაში წამყვანი იყო მიწათმოქმედება. მთის ზონაში მიწათმოქმედება მესაქონლეობასთან კავშირში იყო, ანუ სიმბიოზური ფორმით ვითარდებოდა. მარცვლული კულტურებიდან მოჰყავდათ ფეტვი, ქერი, ღომი, ჭვავი, ხორბალი, ცოტა რაოდენობით ბრინჯი. ფართოდ მისდევდნენ სელისა და კანაყის მოყვანას. ვახუშტის (XVIII საუკუნის I ნახევარი) ცნობით, აჭარა „ყოველითა მარ-

<sup>13</sup> დ. მუსხელიშვილი. საქართველოს ისტორიული გეოგრაფიის ძირითადი საკითხები. I. თბილისი, 1980, გვ. 84.

<sup>14</sup> ტბელ აბუსერისძე. ცხოვრება ქეთხოვროსა ბასილისა. ბათუმი, 1981, გვ. 48 (დამოსაცემად მოამზადა, გამოკლევა და დექსიკონი დაურთო ი. სიხარულიძემ).

<sup>15</sup> ივ. ჯავახიშვილი. თხზულებანი თორმეტ ტომად, VIII, თბილისი, 1979, გვ. 242; კ. კეკელიძე. ძველი ქართული ლიტერატურის ისტორია. I, თბილისი, 1980, გვ. 330

<sup>16</sup> დ. პაპიაძე. დასახ. ნაშრომი, გვ. 75.



(კვლითა“ მდიდარი და მოსავლიანი მხარე იყო.<sup>17</sup> ზღვისხორა 'სოლ'ში (ბათუმში, განიო, ერგე) მოჰყავდათ ნარინჯი, თურინჯი, ღვინო, 'ხეთისხილი, ბრო-წყელი.<sup>18</sup>

მევენახეობა-მეღვინეობის მაღალგანვითარებულ დონეზე მიუთითებს მთის და ბარის ტერიტორიაზე არსებული ქვაში ნაკვეთი და ქვითკირით ნაგები სა-წნახლები, მიწაში მრავლად ჩამარხული სხვადასხვა ტუქადობის საღვინე ქვე-ურები, ვანის ძველისძველი საღვინე და საჭმელი ჯიშები (ჩხაყერი, კოლოშა, ხარისთაფლა, ცხენიძოჟე, მისკეთი, ბოსტნური, საკმიელი, დუღლი, შაქმური, ლივანური, კლარჯული და სხვა). აჭარაში ძირითადად გავრცელებული იყო მაღლარი ვენახი, ანუ, ვახუშტის სიტყვებით რომ ეთქვათ, კველგარ „ვენახის მაღლარნი“ ხარობდა. განვითარებული იყო მეხილეობა, მისდევდნენ მსხვილ-ფეხა და წერილფეხა მესაქონლეობას,<sup>19</sup> ტყეურ და შინაურ მეფურტეობას.

საყოველთაო ხასიათი პქონდა ხელოსნობას (მჭედლობა, ხითხურსობა, ქუ-თხურსობა, მეთუნეობა, ფეიქრობა). ამაზე მიგვიითითებს როგორც აღნიშნული პე-რიოდის წერილობითი წყაროები (მაგალითად, აბუსერისძე ტბელის საისტორიო თხზულება), ასევე არქეოლოგიური მონაცემები, ხელოვნებისა და მატერიალური კულტურის ძეგლები. როგორც ირკვევა, მჭედლობა ადგილობრივი ნედლეულის ბაზაზე ეითარდებოდა. ამის მანიშნებელია აჭარის ბარისა და, განსაკუთრებით, მთის ზონაში (თაგო, ყინაური, ფახა, წაბლანა, ყიშლა - ხულოს რაიონი) მრავ-ლად ნაპოვნი რკინის წიდეები, რომლებიც ადგილზე მოპოვებული რკინის შემცვე-ლი მადნის სპეციალურ რკინისსადნობ ღუმელებში გამოდნობის გზით მიი-ღებოდა.

ხელოსნობის ერთ-ერთი დაწინაურებული დარგი იყო ქვითხურსობა, რაც ქვის კვლესიების, ციხე-კოშკებისა და მარან-საწნახლების მშენებლობითაც იყო გამოწვეული. ისტორიამ (აბუსერისძე ტბელის თხზულება) შემოგვინახა XII საუკუნის ცნობილი აჭარელი ქვითხურსი - ბასილის სახელი, რომელიც ეკლესიებს აშენებდა აჭარასა და მის ფარგლებს გარეთ.

აბუსერისძე ტბელის საისტორიო თხზულების მიხედვით, XII-XIII საუკუ-ნებში (ასე იყო მომდევნო საუკუნეებშიც) ხელოსნობის გავრცელებული ფორ-მა იყო ხელოსანთა საშოვარზე სიარული, რასაც ეწოდებოდა „უცხოობაში მუშაობა“, ანუ „მოსარწყვლად რაისამე სიარული“. ასეთ ხელოსანთა რიგს ეკუთვნოდა თეთი ბასილი. საშოვარზე წასვლა მხოლოდ პროყესიონალ ხე-ლოსანთა პრივილეგია იყო.

აბუსერისძე ტბელის თხზულების მიხედვით ისიც ირკვევა, რომ XII-XIII საუკუნეების აჭარაში ხელოსნობის ისეთ წამყვან დარგში, როგორც ქვითხუ-რობაა, შრომა დანაწილებული იყო. ამაზე მიუთითებს ტერმინები - „ქვის მხ-დელი“, „ქვის მკუთელი“, „ქვის მზაკველი“ და ა.შ. საშოვარზე სხვა დარ-გის ხელოსნებიც დადიოდნენ, რაზეც ცნობას გვაწვდის აბუსერისძე ტბელის თხზულება, რომელშიც კონკრეტულადაა მითითებული ორ ცხმორისულზე.

თხზულებაში ცხმორისი დაბად იხსენიება,<sup>20</sup> რაც აჭარის მაგალითზე ერ-თეული შემთხვევა არ უნდა იყოს. ასეთი დაბები ფეოდალური ხანის აჭარაში სხვაგანაც იქნებოდა. თუ გაითვალისწინებთ იმასაც, რომ ამ პერიოდში და-ბები მოიაზრება, როგორც სახელოსნო და სავაჭრო ცენტრები, მაშინ ადვილი წარმოსადგენია, რომ ადგილობრივი მოსახლეობა, ხელოსნობის გარდა, ვაჭრო-

<sup>17</sup> ვახუშტი. აღწერა სამეფოსა საქართველოსა. თბილისი, 1941, გვ. 134.

<sup>18</sup> იქვე, გვ. 176.

<sup>19</sup> ნაკიხიძე. მევენახეობა და მეხილეობა მაჭახლის ხეობაში. - აწყვს, თბილისი, 1971; ვ.შანი-ლაძე. ალპური მესაქონლეობა აჭარაში. თბილისი, 1969.

<sup>20</sup> ტბელ აბუსერისძე. ცხოვრება ქვითხურსის ბასილისა, გვ. 10.

ბასაც მისდევდა და ცალკეული ეპარქებიც არცთუ იშვიათად დადიოდნენ „უცხოობაში სამუშაოდ“.

საქმევეი პერიოდის აპარაში მეცნიერებისა და კულტურის განვითარებაზე მონაცემები მწირია. ამ მხრეე გამოორჩეულია XII-XIII საუკუნეები. XIII საუკუნეში ცხოვრობდა და მოღვაწეობდა მეცნიერი, მწერალი და მოაზრონე-მრავალმხრე განსწავლული პიროვნება აბუსერისძე ტბელი, რომლის მეცნიერული თუ სამწერლო შემოქმედება XI-XII საუკუნეების ქართული საერო თუ სასულიერო მწერლობიდან და მეცნიერებიდან იღებს სათავეს. მენაძე მოღვაწეულია მისი საისტორიო თუ სხვა ხასიათის თხზულებები, რომლებშიც თავისი მნიშვნელობით თელასაინო კვალი დააინია შემდგომი პერიოდის ქართული მეცნიერებისა და კულტურის განვითარებას. განსაკუთრებული მნიშვნელობისაა ტბელის საისტორიო-აგიოგრაფიული თხზულება „სასწაულნი წმინდა გიორგისანი“, რომელიც XIII საუკუნის 30-იან წლებში დაიწერა. თხზულებაში დაცული მდიდარი ისტორიული ცნობები ნათელ წარმოდგენას გვაძლევს XII საუკუნის მეორე ნახევრისა და XIII საუკუნის პირველი ნახევრის აპარისა და, მთლიანად, სამხრეთ-დასავლეთ საქართველოს სოციალურ-პოლიტიკური და ეკონომიკური ცხოვრების შესასწავლად.

აბუსერისძე ტბელმა, შეიძლება გადაუჭარბებლად ითქვას, შუა საუკუნეების მეცნიერებაში მთელი ეპოქა შექმნა თავისი ასტრონომიულ-მათემატიკური ტრაქტატით, რთაც სისტემაში მოიყვანა იმდროინდელი ქართული და საერთაშორისო წულთღრიცხვების სისტემა. აბუსერისძეული ტრაქტატი გახდა საფუძველი ახალი კალენდრისა, რომელიც 300 წლის შემდეგ რომის პაპის გრიგოლ XII კომისიამ შემოშვა. ამით აბუსერისძე ტბელმა ფასდაუდებელი ღვაწლი დასდო შუა საუკუნეების ქართული ასტრონომიულ-მათემატიკური აზროვნების განვითარებას. აბუსერისძე ტბელი თავისი მეცნიერული თუ სხვა ხასიათის ქნობებებით ქართული მეცნიერებისა და კულტურის ერთ-ერთი გამორჩეული ფიგურა იყო.<sup>21</sup> ამით აისსნება ის ფაქტიც, რომ საქართველოს საზოკოქელო აეტოკეფალურმა მართლმადიდებლურმა ეკლესიამ წმინდა სინოდის გადაწყვეტილებით (2002 წლის 17 ოქტომბერი), აბუსერისძე ტბელი სხვა ცხრა პიროვნებასთან ერთად წმინდანთა დანში შერაცხა (მათ შორის იყვნენ მღვდელმონაზონი თეოდორე აპარელი (XVIII-XIX საუკუნეები) და ექვთიმე თაყაიშვილი (XIX-XX საუკუნეები)).<sup>22</sup>

წარმოშობით აპარიდან იყო XVII საუკუნის პირველი ნახევრის დავით გარეჯის ლიტერატურული სკოლის წარმომადგენელი და საექლესიო მოღვაწე მარკოზი, რომელიც მარკოზ აპარელის სახელითაა ცნობილი. იგი იმ ქროსტიან ქართველთაგანია აპარიდან, რომელიც გამუსლიმანების პროცესის განეროდა და ქართლ-კახეთს შუაფარა თავი. მარკოზ აპარელის საღიტიკო-ტერო მოღვაწეობა XVII საუკუნის პირველ ნახევარს – ოსტოამის (1632-1658) მეომის პერიოდს უკავშირდება. მას მკიდლო ურთიერობა პქონდა რისკრომის მეუღლესთან – მარიამთან, რომელიც ქართულ მწიგნობრობას მეცნიერთობდა. იგი თავისი სულიერი მამის – მთავარეპისკოპოსის ელისე თბილქლის დაეალებით კრებულების გადაწერასაც ეწეოდა.<sup>23</sup>

წყაროებში შემონახულია აგრეთვე ცნობები XVII საუკუნის მეორე ნახევარსა და XVIII საუკუნის პირველ ნახევარში მოღვაწე სასულიერო და საე-

21 აბუსერისძე ტბელის ცხოვრებისა და მოღვაწეობის შესახებ ვრცელად იხ: ნაგოვაძე, გ.ქეთარია, რაგუნავა. აბუსერისძე ტბელი. ბათუმი, 1998.

22 სასატრიარქოს უწყებანი. 2002, №43, გვ. 5-6.

23 ჭვარშიაძე, აპარის შუა საუკუნეების ისტორიები. ბათუმი, 1974, გვ. 112-115; ა.ხისარუღიძე. XVII ს. გამომჩეული ქართული მწიგნობრობა. – გავ. „საბჭოთა აპარა“. 1973, 3 სექტემბერი; რ.სურმანიძე. ვინ იყო მარკოზ აპარელი? – სსიგ, X, ბათუმი, 1978, გვ. 173-185.

რო მწერლის — პეტრე ჩხატარაიძის შესახებ, რომელიც ქობულეთში დაბადებულია და ტრაპეზუნტში მოუღია განათლება. პეტრე მარკოზის მსგავსად, გამოუსვლიანების პროცესის გაშრობისა და ერთხანს გურიის მთავრის კარსე ეწეოდა და მწიგნობრობას. იგი დაკრძალულია მცხეთის საკათედრო ტაძრის ეკლესიაში.<sup>24</sup>

აჭარა მდიდარი იყო განვითარებული შუა საუკუნეების ხელოვნებისა და საეკლესიო ხუროთმოძღვრების ძეგლებით. ხელოვნების ძეგლებიდან ჩვენამდე მხოლოდ რელიეფური ქანდაკებების, მონუმენტური კედლის მხატვრობისა და ჭედური ხელოვნების (კალკული ნიმუშები შემორჩა. ასეთებია: კალესის ეკლესიის რელიეფი ჯერისა და ხელებამართული ოსტატის ფიგურით, რომელიც ორიგინალური გადაწყვეტით გამოირჩევა; აღსანიშნავია ხინოწმინდის ეკლესიის სკულპტურული თავები, რომელიც რელიეფური ქანდაკების განვითარების მოგვიანო საფეხურის ნიმუშია; ვერნების ეკლესიაში ნაოღნი სპილენძის ჭედური ხატი ღვთისმშობლის გამოსახულებით; განვითარებული შუა საუკუნეების ქართული ხელოვნების გამორჩეული ნიმუშია აჭარის ეკლესიის დეკორატიულიად შეგობილი კანკელი, რომელიც XII-XIII საუკუნეებით თარიღდება; სხალთის ეკლესიის ფერწერული ანსამბლი, რომელიც ბილრო წლებში ნატარებული სარესტავრაციო სამუშაოების შედეგად გამოუყენდა. სხალთის, ისე როგორც ხინანის ეკლესიის ფერწერული და ჭედური ხატები, აბუსერისძეთა დაკვეთით მზადდებოდა, რომლებიც განსაკუთრებული ღვთისმოსიანობითა და ქველმოქმედებით გამოირჩეოდნენ.<sup>25</sup>

სახელი ხელოვნების დასახელებული ნიმუშების არსებობა იმაზე მიუთითებს, რომ აჭარას თავისი წვლილი შექმნდა შუა საუკუნეების ქართული ხელოვნების განვითარებაში.

ოსმალთა ბატონობის პერიოდში ბევრი საეკლესიო და საერო ხუროთმოძღვრული ძეგლი მთლიანად დაინგრა და გაქრა, ნაწილიც ნანგრევების ან დაზიანებული სახით შემორჩა. ერთადერთია XIII საუკუნეში აშენებული სხალთის ღვთისმშობლის ეკლესია, რომლის არქიტექტურული ანსამბლი თითქმის მთლიანადაა დაცული. დაზიანებული სახით მოადგნა ხინოს ეკლესიამ, რომელიც დიდი ნაგებობა ყოფილა. მშენებლობის ტექნიკის მიხედვით იგი IX-X საუკუნეებს განეკუთვნება, რომელსაც მოგვიანო პერიოდის (XIV საუკუნე) ტიპის შენებებიც ამშენებდა. თავდაპირველად ეკლესია სამრეწველო ბაზილიკის ტიპის ყოფილა. ამ ტიპის სალოცავებს ქართულ არქიტექტურაში ადრექრისტიანული ხანიდან ვიარაუდობენ. განვითარებული შუა საუკუნეების ეკლესიის დიდი ნაწილი დარბაზულს განეკუთვნება. მის ერთ-ერთ ადრეულ ნიმუშად მიჩნეულია ზენდარდის ციხის ახლოს მდებარე სამლოცველო, რომელიც თითქმის პირიქით დიდი სახითაა მოდებული. დიმიტრი ბაქრაძე ხინოს ეკლესიას დარბაზულ ტიპს აკუთვნებდა.<sup>26</sup>

აჭარაში განვითარებული შუა საუკუნეების პერიოდის სხვა საეკლესიო ხუროთმოძღვრების ძეგლებიდან აღსანიშნავია თიკიანურის, კვარციის, ვერნების, თხილვანის, ცხმორისის ეკლესიები.<sup>27</sup>

აჭარაში იშვიათია სოფელი, სადაც ამ პერიოდის ეკლესია-მონასტერი არ არსებობს. მათი ნაკლები ტომონიმია (მაგ. შემოგვიწინა ნაქისელების, ნა-საყდრალისა თუ ნამონასტრეის სახელწოდებით. ამ მონაცემების მიხედვით ცხადი ხდება, რომ განვითარებულ ფეოდალურ ხანაში აჭარა, განსაკუთრებით კი აჭარისწყლის ხეობა, ქრისტიანობის დაწინაურებული კერა იყო.

<sup>24</sup> დახატული შილი. კულტურა და მეცნიერება (ის: წინამდებარე ნარკვევების III თავი).

<sup>25</sup> მჭიტილი შილი. საეკლესიო ხუროთმოძღვრება (ის: წინამდებარე ნარკვევების III თავი).

<sup>26</sup> დაპატიჟ. არქეოლოგიური მოგზაურობა გურიასა და აჭარაში. ბათუმი, 1987, გვ. 83-84.

<sup>27</sup> შამაღლაძე. აჭარისწყლის ხეობის შუა საუკუნეების არქეოლოგიური ძეგლები. ბათუმი, 1993, გვ. 72-90.

შუა საუკუნეების აჭარის ისტორიის მეორე ეტაპი საგარეო ცხოვრების საყურადღებო მომენტებითაც აღინიშნა, რომელიც თურქ-სელჩუკთა (XI საუკუნე) და მონღოლთა (XIII საუკუნე) საქართველოში შემოსევებთანაა დაკავშირებული.

თურქ-სელჩუკები აჭარაში შავშეთის, კლარჯეთისა და ტაოს დამორჩილების შემდეგ გამოჩნდნენ XI საუკუნის 60-იან წლებში და მძიმე მდგომარეობაში ჩააყენეს მისი მოსახლეობა. მნიშვნელოვნად მოიწაღა მეურნეობრივი და საზოგადოებრივი ცხოვრება. წერილობითი წყაროების მიხედვით სელჩუკები აჭარაში XII საუკუნის შუა წლებშიც გამოჩნენილან და ერთხანს ხიხათა ციხესაც დაპატრონებიან. თურქ-სელჩუკთა წინააღმდეგ ბრძოლაში აჭარის მოსახლეობაც აქტიურად მონაწილეობდა.<sup>28</sup>

XIII საუკუნის 60-იან წლებში აჭარაში სამცხისა და შავშეთ-ლიგანის გაეღიო ირანის ილხანთან წარუმატებელი ბრძოლის შემდეგ უკან დახეული მონღოლებიც გამოჩნენილან. თუმცა, მათ დაშქრობას დასუსტების გამო მარბიელი ხახიათი არ ჰქონია.<sup>29</sup>

განეითარებული ფეოდალური ხანის აჭარაზე, მოსახლეობის სტრუქტურაზე, სოციალურ ურთიერთობაზე მწირი ცნობები მოგვეპოვება. ამ საკითხებზე პირდაპირი თუ არაპირდაპირი მსჯელობა გეიხდება მხოლოდ აბუსერიის ტბელის საისტორიო თხზულებისა და საქართველოს სხვა კუთხეების შესაბამისი წერილობითი მონაცემების შეჯერების საფუძველზე.

მოსახლეობის ძირითად მასას თავისუფალ თუ ყურ მდგომარეობაში მყოფი მწარმოებლური კლასობა და ვაჭარ-ხელოსნები შეადგენდნენ, დანარჩენს – დიდებულები და აზნაურები, ეკლესია-მონასტრების მასხურნი, დიდებულთა სიაში მოიაზრება ერისთავთერისთავები, რომლებიც მათ დაქვემდებარებაში მყოფ ერისთავებსაც გულისხმობს. ყველა მათგანი კი აბუსერიისკუთხეული აკოვდელის კრის ცნებაში ერთიანდებიან, რომელსაც სათავეში ედგა აბუსერიისკუთხეული ფეოდალური სახლი.

ვაჭარ-ხელოსნები ამ დროსაც სოფლებშიც შრომობდნენ და დაბეჭდვით, როგორც თქვა, ერთ-ერთ ასეთ დაბად, აბუსერიის ტბელის ცნობით, ითვლებოდა ცხმორისი. დაბის ცნებაც, პირველ რიგში, ვაჭარ-ხელოსნებს გულისხმობს. დაბის მოსახლეობის სწორედ ამ ფენის წარმომადგენლები საშოვარისთეის სიღარიბის გამო მოგზაურობდნენ შორეულ კუთხეებში. მათ შორის იყენენ სუშოთ დასახლებული „ქეთხურო-გადატოზი“ ბასილი და კიდევ ორი ცხმორისეული, რომელთა საშოვარზე სიარული თავიანთი სახლეულის რჩენას ისახავდა მიზნად. ხელოსნები იმ სოციალურ ფენას ეკუთვნოდნენ, რომელთაც ეკონომიკური სიღრმეებზე აიძულებდა საშოვარზე შორეულ კუთხეებში ევლოთ.<sup>30</sup>

სოციალურ-ეკონომიკური, პოლიტიკური და კულტურული განეითარების თვალსაზრისით, აჭარისათვის მეტად მძიმე აღმოჩნდა მესამე ეტაპი, ანუ ოსმალთა ბატონობის ხანა, რომელიც მოიცავს პერიოდს XVI საუკუნის მეორე ნახევრიდან რუსეთ-თურქეთის 1877-1978 წლების ომამდე. იგი სამი საუკუნის მანძილზე გრძელდებოდა.

ნარკვევების წინამდებარე ტომში (თავი IV) შესულია სტატეიები, რომლებშიც ნათლადაა ასახული აღნიშნული პერიოდის ძირითადი მახასიათებლები. ესენია: თურქეთის სხვადასხვა არქივსაცავში აღრე მოძიებული თუ სრულიად ახალი დოკუმენტური წყაროები – ზემო და ქვემო აჭარის, ბათუმის ლიეების (სანჯა-

<sup>28</sup> ნ.შენგელა. თურქ-სელჩუკები და აჭარა (ის: წინამდებარე ნარკვევების II თავი, §2); ი.სიხარულიძე. თურქ-სელჩუკთა შემოსევები აჭარაში. – ჟურნ. „ლიტერატურული აჭარა“, 1958, №3.

<sup>29</sup> ი.სიხარულიძე. მონღოლი უფლისწულის ურდო აჭარაში. – ჟურნ. „ლიტერატურული აჭარა“. I, ბათუმი, 1960, გვ. 83.

<sup>30</sup> ტბელ აბუსერიისკ. დასახ. ნ.შორობი, გვ. 27.

ყების) მიკრე და დიდი დავთრები, სხვა სახის წერილობითი მონაცემები, რომლებიც ახლებურადაა გაშუქებული ოსმალთა მიერ აჭარისა და მესოპოტამიის ტერიტორიის მხარე, ლაზეთი) დასპრობის ისტორია, XVI-XVIII საუკუნეების აჭარის სოციალურ-ეკონომიკური და პოლიტიკური ისტორიის, ადმინისტრაციულ-ტერიტორიული დაყოფისა და მმართველობის დღემდე ნაკლებად ან სრულიად უცნობი საკითხები. დავთრები მნიშვნელოვანი წყაროა ოსმალთა ბატონობის დროინდელი აჭარის დემოგრაფიული სიტუაციის, ოსმალური მიწისმყიდობელობისა და მიწათსარგებლობის, საგადასახადო სისტემის შესწავლისათვის.<sup>31</sup>

ერთ-ერთი ოსმალური დოკუმენტის მიხედვით, რომელიც დაცულია სტამბოლის თოფთაფის სასახლის არქივში და თარიღდება 1561 წლის თებერვალ-მარტით, ირკვევა, რომ აჭარის ხეობის უკანასკნელი ქრისტიანი მმართველი ყოფილა ეინმე ბეჟანი. იგი დავთარში იწოდება, როგორც „ქრისტიანი ბეჟანი“, რომელიც „აწყობდა არეულობებს და დაუმორჩილებელი“ იყო. ოსმალებმა ბოლოს მოახერხეს აჭარის ხეობა ჩამოერთვათ ქრისტიანი ბეჟანისათვის და გადაეცათ ის ადრე დამორჩილებული ისპირის (სპერის) სანჯაყბეგ მუჰამედ ბეგისათვის.<sup>32</sup>

მეორე ოსმალური დოკუმენტის მიხედვით (თარიღდება 1563 წლის 15 აქკემბრით), ბეჟანი იძულებული გახდა ისლამის ერთგულების ფიცი მიეცა და სადაცღვლო ოჯაქლიის წესით დაებრუნებინა თავისი სავამეკელო აჭარის ლიჯა (სანჯაჯი). 1566 წლის 10 მაისით დათარიღებული ოსმალური წყაროს მიხედვით, ბეჟანი მუჰამედად მონათლა. იგი აჭარის სანჯაყბეგად მოიხსენიება.<sup>33</sup> რომლის ძალაუფლებაც შესაძლოა ქვემო აჭარის სანჯაყბეგ ვრცელდებოდა.

ჯერჯერობით ზუსტად არ არის დადგენილი, თუ რაში გამოიხატებოდა ახლად გამოცხადებული აჭარის სანჯაყბეგისა და სანჯაჯის დამოკიდებულება ოსმალთა ხელისუფლებისადმი, მაგრამ ზემო და ქვემო აჭარის ვრცელი დავთრების მიხედვით (შედგენილია სულთან სულეიმან მეორის (1566-1576 წწ) დროს) ცხადი ხდება, რომ აჭარა ფისკალურად ემორჩილებოდა ოსმალებს და მისზე ოსმალეთის ინკორპორაცია ვრცელდებოდა.

დასახელებული აღწერის დავთრების მიხედვით ჩანს, რომ მოსახლეობის ნაწილი, რომელიც მეტად მტკივნეულად აღიქვამდა ოსმალთა მოძღვრებისა და მუსლიმური რელიგიის საფრთხეს, ქრისტიანობის შენარჩუნების მიზნით ტოვებდა მშობლიურ მიწა-წყალს და საქართველოს სხვადასხვა ქრისტიანულ კუთხეს აფარებდა თავს. ამის გამო ზემო და ქვემო აჭარის ზოგიერთი სოფელი მთლიანად დაცლილა მოსახლეობისაგან. ეს პროცესი აჭარაში ოსმალთა გაბატონების შემდეგაც გრძელდებოდა.

ოსმალთა ბატონობის პერიოდი აჭარაში ხასიათდება უცხო რელიგიის წინააღმდეგ ადგილობრივი მოსახლეობის ხშირი აჯანყებებით, რომლებიც განმათვისუფლებელ ხასიათს ატარებდა და მიზნად ისახავდა ეროვნულ აღმოსავლურ

<sup>31</sup> დავთრების შესახებ ვრცლად იხილეთ: ზ. შაშკაძე, ოსმალური გადასახადები აჭარაში (ზემო და ქვემო აჭარის ვრცელი დავთრის მიხედვით). – ბათუმის შოთა რუსთაველის სახელობის სახელმწიფო უნივერსიტეტის შრომები. III, ბათუმი, 2002; მისივე, ზემო აჭარის ვრცელი დავთარი როგორც ისტორიის წყარო. – ივ. ჯავახიშვილის სახელობის თბილისის სახელმწიფო უნივერსიტეტის შრომები. 341, თბილისი, 2002.

<sup>32</sup> ოსმალთა მოძღვრა სამხრეთ-დასავლეთ საქართველოსა და მათ შორის აჭარისადმი განსაკუთრებით მაშინ იწყება, როდესაც ირან-ოსმალეთს შორის ამასიაში 1555 წელს დადებული ზავით ირანი აღიარებდა ოსმალეთის გაფლანას დასავლეთ საქართველოზე, ოსმალეთი კი ცნობდა ირანის უფლებას აღმოსავლეთ საქართველოზე.

<sup>33</sup> ზ. შაშკაძე, ორი მნიშვნელოვანი დოკუმენტი XVI საუკუნის აჭარის ისტორიის შესახებ. – ბათუმის შოთა რუსთაველის სახელობის სახელმწიფო უნივერსიტეტის სამეცნიერო-კვლევითი ცენტრის შრომები. III, ბათუმი, 2002.

უკიდებლობას. ამგვარი გამოსვლები რუსეთ-თურქეთის 1877-1878 წლების ომიმდე გრძელდებოდა, ვიდრე აჭარამ საბოლოოდ არ დააღწია თავი ოსმალთა ბატონობას და დედასამშობლო საქართველოს არ დაუბრუნდა. დამოუკიდებლობისა და თავისუფლებისათვის ბრძოლის ერთ-ერთი მთავარი შედეგი ის იყო, რომ ოსმალებმა აჭარაში ისე მტკიცედ ვერ მოიკიდეს ფეხი, როგორც სხვა დაპყრობილ ქვეყნებში. მათ ვერ მოახერხეს აჭარაში სრულად დაემკვიდრებინათ თავიანთი სოციალურ-ეკონომიკური სისტემა. ამის შესახებ მოთხრობილია წინამდებარე ნარკვევების მეოთხე თავის შესაბამის სტატიებში.

ნარკვევებში ცალკე სტატიები ეძღვნება აჭარის განმათავისუფლებელი მოძრაობის საკითხებს, რომლებიც მოიცავს პერიოდს XVII საუკუნიდან რუსეთ-თურქეთის 1877-1878 წლების ომამდე. მითხველი აქვე იპოვის ცნობებს სელიმ და შერიფ ხიმშიაშვილების შესახებ, რომლებიც რუსულ ორიენტაციას ემხრობოდნენ და აქტიურად იბრძოდნენ აჭარის ოსმალთა ბატონობისაგან განთავისუფლებისა და დედასამშობლო საქართველოსთან დასაბრუნებლად.

ნარკვევების მთავარი ხარვედაქციო საბჭოს გადაწყვეტილებით, წინამდებარე ტომში შევიდა აჭარის მეურნეობისა და კულტურის (V თავი), აჭარის საოჯახო და საზოგადოებრივი ყოფის (VI თავი) საკითხები, აჭარის საგერეულოები (VII თავი). ამდენად, V-VII თავები მთლიანად მოიცავს ეთნოგრაფიის (ეთნოლოგიის) საკითხებს. ტომის ამგვარი სტრუქტურა იმიტაცია ნაკარნახევი, რომ მასში შესული აჭარის ეთნოგრაფიული ყოფის ამსახველი საკითხების დიდი ნაწილის კელევა ძირითადად შუა საუკუნეების პერიოდის მონაცემებს ეყრდნობა. ეს მონაცემები, არქეოლოგიურ მასალებთან ერთად, პირველხარისხოვანი წყაროა აჭარის უძველესი და ძველი ისტორიის საკითხების კვლევაში.



სხვა ადრეული ქართული წერილობითი წყაროებიდან ჩვენამდე მოღწეულია XIII საუკუნის ცნობილი ქართველი მწერლისა და მთარგმნის, სემონ აჭარის მკვიდრის, აბუსერისძე ტბელის ნაწარმოებები. პირველ რიგში, აღსანიშნავია მისი პატიოგრაფიული საისტორიო თხზულება „ახალნი სასწაულნი წმიდისა გიორგისანი“, რომელიც დაწერილია 1233 წელს.<sup>7</sup>

თხზულებაში დაცული ცნობები მეტად მნიშვნელოვანი და საინტერესოა ისეთი საკითხების შესახებ, როგორცაა: XII-XIII საუკუნეების აჭარის ისტორია, ეთნოგრაფია, ფოლკლორი, ეკონომიკური და საზოგადოებრივ-პოლიტიკური ცხოვრება, სოციალური ურთიერთობა, აბუსერისძეთა საგვარეულოს გენეალოგია, სამონასტრო ცხოვრება და სამონასტრო მშენებლობა, ქრისტიანულ იდეოლოგია, ისტორიული გეოგრაფია და ონონასტიკა, ქვეთხურობა, ხელისუფლება და სხვა დარგის წარმომადგენელთა საშოვარზე სიარული და ა.შ. თხზულების ეს მნიშვნელოვანი სხვათა გამოკვლევებშიცაა გაშუქებული.<sup>8</sup> მაგრამ ამ მხრივ მაინც ის შეფასებები მნიშვნელოვანი, რაც აბუსერისძე ტბელის თხზულებებს მიეცეს ქართული მეცნიერების პატრიარქებმა – ივ. ჯავახიშვილმა და კ. კეკელიძემ ივ. ჯავახიშვილი წერდა: „თანამედროვე მკვლევარი ამ პატარა თხზულებაშიც ძვირფას ცნობებს იპოვის მრეწველობის და ხელოვნების შესახებ საქართველოში, მრავალს სააღმწიქნელ ხელობის და იარაღების ტერმინებს და სხვას“<sup>9</sup>, კ. კეკელიძის დახასიათებით კი ეს შრომა საყურადღებო საისტორიო წყაროა იმდროინდელ საქართველოს ყოფი-ცხოვრების შესახებ.<sup>10</sup>

დასახელებული თხზულება მეტად მდიდარია ფოლკლორულ-მითოლოგიური ცნობებით. მწერალმა უხეად გამოიყენა ქართველთა მფარველ წმინდანზე – გიორგიზე გაერცხლებული გადმოცემები და შეძლო ორიგინალურად გადმოეცა მისი სასწაულები.<sup>11</sup>

აბუსერისძე ტბელს სხვა ნაწარმოებებიც ეკუთვნის. ასეთებია: „გალობანი წმიდათა იოანეთანი“, „გალობანი მწვანებელთა შერეულებისანი“, „გალობანი წმიდისა ღმრთის შობელისანი“, „ქორონიონი სრული მისითა საუწყებელთა განგებთა“. გალობანი მითითებს ავტორის ღრმად განსწავლულობაზე შუასაუკუნეობრივი პიროგრაფიული მუსიკალური კულტურის, საეკლესიო სიმღერისმეტყველების, პოეტური აზროვნებისა და მხატვრული კულტურის განვითარებაში.<sup>12</sup>

<sup>7</sup> თხზულების ორიგინალი დაცულია კეკელიძის სახელობის ხელნაწერთა ინსტიტუტში. მისი ტექსტი ჯერ პირველ 1879 წელს გამოაქვეყნა თ. ორონიანი (სტრინიკოვი). II, თბილისი, 1879, გვ. 112-122). შემდეგ ძველი კომენტარებით გამოსცეს ლ. მუსხელიშვილმა (აბუსერისძე ტბელი. ბოლო-უპასილის მშენებლობა შუარტყალში და აბუსერისძეთა საგვარეულო მატანე. თბილისი, 1941). ი. სხიარულიძემ (ცხოვრება ქეთხუროსა ბასილისა, ბათუმი, 1981). ნ. გუგუაძემ, გაკეთებამ და რ. ჩაგუნავამ (აბუსერისძე ტბელი, ბათუმი, 1998, გვ. 58-70). ტექსტი უკომენტაროდ დაიბეჭდა სხვადასხვა გამოცემაში (საქართველო პროზა, I, თბილისი, 1981; საქართველო მწერლობა, III, თბილისი, 1988).

<sup>8</sup> ტბელიშვილი. ფოლკლორი საქართველოს პოლიტიკური გაერთიანება და საქართველოში ფეოდალურ-ურთიერთობათა განვითარების ზოგიერთი საკითხი. თბილისი, 1973, გვ. 75-76; პრატინი. აბუსერისძე ტბელის მოთხრობა როგორც საისტორიო წყარო. – „მნათობი“, 1979, II; შამჭიჭიანი. აბუსერისძე ტბელის თხზულების ფოლკლორული წყაროები. – საქ. მეცნ. აკად. მოამბე ტ. V, 7, 1944; ნაკაბე. აბუსერისძე ტბელის ნაწარმოები – ხელოვნების შესახებ წყარო. – ურბ. კორონი, 1992, 2-3; მისივე. შუა საუკუნეების ხელოვნების ისტორიიდან. – სტყ. XV, თბილისი, 1988; რ. ხალვაში. ტბელ აბუსერისძის სახისმეტყველება. ბათუმი, 1998; გაბუსელიძე. ტბელ აბუსერისძის ეპოქის სამრთი-დასაღვთო საქართველო და ეკონომიკური მდგომარეობა. თბილისი, 2004.

<sup>9</sup> ივ. ჯავახიშვილი. თხზულებანი II ტომი. გვ. 211. თბილისი, 1979, გვ. 242.

<sup>10</sup> კეკელიძე. ძველი ქართული ლიტერატურის ისტორია ტ. I, თბილისი, 1980, გვ. 330

<sup>11</sup> შამჭიჭიანი. დასახ. ნაშრომი.

<sup>12</sup> აბუსერისძე ტბელის ჩამოთვლილ თხზულებათა დახასიათებისთვის ვრცელად იხ.: აბუსერისძე ტბელი, ბათუმი, 1998; რ. ხალვაში. ტბელ აბუსერისძის სახისმეტყველება, ბათუმი, 1998; მისივე. ტბელ აბუსერისძის გალობანი მწვანებელთა შერეულებისანი, ბათუმი, 2003; მისივე. აბუსერისძის ცხოვრება და შემოქმედება. ხალოქტრონიკის დისტრიბუცია, თბილისი, 2006; მისივე. წმ. ტბელ აბუსერისძის ცხოვრება და ღვაწლი. ბათუმი – სხალა. 2006.



„ქორონიკონი“ ფილოსოფიურ-ასტრონომიული, ანუ პასქალურ-კალენდარული ხასიათის თხზულებაა, რომელმაც გადატრიალება მოახდინა შუასაუკუნეებში კალენდარული სისტემის სრულყოფაში. კ. კეპლერის შეფასებით, ეს არის ვრცელი ტრაქტატი, რომელიც მდიდარია სხვადასხვა კალენდარული, არითმეტიკული და განსაკუთრებით, ასტრონომიული ტერმინებით.<sup>13</sup> ცნობილი ფრანგი ორიენტალისტი მარი ბროსე, რომელმაც პირველმა გამოსცა „ქორონიკონი“, წერდა: „ქართულებმა 1233 წელს (როდესაც დაუწერია იგი 1233 წელს) უკვე იცოდნენ ნახევარი იმ (ცხოვრებისა, რომელმაც 1583 წელს პაპი გრიგოლ XII აიძულა შედგომოდა კალენდრის შესწორებას).<sup>14</sup> „ქორონიკონი“ აბუსერისძე ტბელი (ვდილობდა ერთმეორისათვის შეეფარდებინა და შეეთანხმებინა ქართული და ბერძნული წყლობლირიცხვა).<sup>15</sup>

აბუსერისძე ტბელი თავისი ორიგინალური ნარკვევებით, პასქალური ქმნილებით, ერისთავთერისთავ აბუსერისძეთა გენეალოგიით გვევლინება იმდროინდელი ეროვნული ინტერესებისათვის მებრძოდ პიროვნებად, ფართოდ განსწავლულ და მოაზროვნე მწერლად, რითაც იგი შთაბოძავლობისათვის მეამბიტიანედ იქცა. არც მანამდე და არც შემდეგ იმ ეპოქაში არ შექმნილა ქართველი საზოგადოების მდგომარეობა-მისწრაფების ამსახველი ისეთი დიდი და შთამბეჭდავი თხზულებაანი, როგორიც აბუსერისძე ტბელისაა. მისი ხელნაწერები დიდად გეშეველის არა მარტო აჭარის, არამედ მთლიანად შუა საუკუნეების სამხრეთ-დასავლეთ საქართველოს წარსულის შესწავლაში. წინამდებარე ტომში შედარებით სრულადაა წარმოდგენილი აბუსერისძე ტბელის, როგორც მრავალმხრივი შემოქმედის წვლილი ქართული საისტორიო მწერლობის ისტორიაში.

შუა საუკუნეების აჭარის და მთელი სამხრეთ-დასავლეთ საქართველოს შესახებ მდიდარ მონაცემებს შეიცავს შეეშეთის ტბეთის ეკლესიაში შედგენილი მატრიანე („ტბეთის სულთა მატრიანე“), რომელიც XII-XVII საუკუნეებს განეკუთვნება.<sup>16</sup> მატრიანეს სხვა საბუთებთან ერთად მიაკვლია გ. ყაზბეგმა 1874 წელს შეეშეთში მოგზაურობის დროს.

გ. ყაზბეგს ხელნაწერი გადაუცია დ. ბაქრაძისათვის, რომელმაც მისი პირველი მოკლე აღწერილობა მოგვცა.<sup>17</sup> დ. ბაქრაძეს კი იგი ფრანგი ორიენტალისტი სოვის – მარი ბროსესათვის გადაუცია. ხელნაწერი ამჟამად ინახება რუსეთის მეცნიერებათა აკადემიის აღმოსავლეთმცოდნეობის ინსტიტუტის სანკტ-პეტერბურგის განყოფილების ქართულ ხელნაწერთა ფონდში, სადაც იგი მარი ბროსეს კოლექციებიდან უნდა მოხვედრილიყო.

დ. ბაქრაძის შემდეგ მატრიანის შინაარსით დაინტერესებულა პილვე ინგოროყვა. თუმცა, იგი ძველს შეცდომით XIV-XV საუკუნეებით ათარიღებდა და მიჯიხიანის (მაჭახლის) ხევის სულთა მატრიანედ ასახელებდა.<sup>18</sup> მოგვიანებით მატრიანის ეს სახელწოდება გაიზიარა ი. სიხარულიძემ და მას (ვალკე სტარიაც უძღვნა.<sup>19</sup> ხელნაწერის ფრაგმენტული აღწერა გამოაქვეყნა ს. კაკაბაძემ.<sup>20</sup>

<sup>13</sup> იქვე, გვ. 161-271; ი. სიხარულიძე, ტბელ აბუსერისძე – XIII საუკუნის ქართველი მწერალი, თბილისი, 1963; აღნიშნული შრომა პირველად გამოსცა მარი ბროსემ.

<sup>14</sup> კ. კეპლერი, ძველი ქართული ლიტერატურის ისტორია, თბილისი, 1980, გვ. 330.

<sup>15</sup> იქვე.

<sup>16</sup> „ტბეთის სულთა მატრიანე“. გამოსაცემად მოამზადა, გამოკვლევა და საბუთებები დაურთო თენუქიძე. თბილისი, 1977.

<sup>17</sup> დ. ბაქრაძე, არქეოლოგიური მოგზაურობა გურიასა და აჭარაში. ბათუმი, 1987 (ნაშრომი პირველად რუსულ ენაზე გამოიცა სანკტ-პეტერბურგში 1878 წელს).

<sup>18</sup> პინგოროყვა, გიორგი მერჩულე, თბილისი, 1954, გვ. 96.

<sup>19</sup> ი. სიხარულიძე, მაჭახლის სულთა მატრიანის ონომასტიკონისა და ტოპონომიისათვის. – აჭარის სახელმწიფო მუზეუმის შრომები, ტ. VI, 1961, გვ. 123-131.

<sup>20</sup> Каквадзе С.С. Грузинские документы Института Народов Азии, М., 1967, с. 351-352.

„ტბეთის სულთა მატიანე“ პირველად სრული მეცნიერული კომენტარებითა და საძიებლების დართით გამოცვა ხელნაწერთაგანდენი. ენუქიქმ<sup>21</sup> მიანე დაადგინა მატიანის შედგენის ზუსტი ადგილი (შავშეთის ტბეთის საეპარქიო საე- დარი), სახელწოდება და ქრონოლოგიური საზღვრები (XII-XIII საუკუნეები) ახლ- ეოგრაფიული ნიშნების მიხედვით.

მატიანე-ხელნაწერი წარმოადგენს სხვადასხვა ზომისა და ხარისხის ეტრატის 18 კუთხიან შემდგარ გრაფიკულ, რომელიც ძირითადად დაწერილია ნუსხა- ხუცურით (გვხედება მთავრული ასოებით). ზოგიერთი სტრიქონი შესრულებულია სინგურით.<sup>22</sup> ძველის ძირითადი ფენა შედგენილია არა უგვიანეს XII-XIII საუკუნეებში,<sup>23</sup> მომდევნო კი - XIII-XVII საუკუნეებში. ამდენად, მატიანე XII-XVII საუკუნეების მანძილზე შექმნილი მოსახსენებლების ერთად თავმოყრილი ნუსხაა, რომლის მსგავსი შუა საუკუნეებში ყველა მნიშვნელოვან ეკლესია-მონასტერს ქონდა. მატიანე არის სულის მოსახსენებელთა ნუსხა. შემწირველები მატკრიალურად უსრუნველყოფდნენ ეკლესია-მონასტრებს და თავიანთი შეწირულობით სრუნადანენ როგორც საკუთარი, ისე თავიანთი ახლობლების (ოჯახის წევრების) სულის მყოხებაზე.<sup>24</sup>

„ტბეთის სულთა მატიანეში“ მოხსენიებულ შემწირველთა დიდი ნაწილი ისტორიული მიჯინის ხეზე, ანუ მაჭახლის ხეობაზე მოდის, რომელიც მაშინ ტბეთის ეპარქიაში შედიოდა; ნაწილიც შავშეთ-კლარჯეთზე, ლიგანის ხეობაზე, მცირე ნაწილი - ქვემო აჭარაზე.

ჩვენამდე მოღწეული მატიანე შედგება 588 მოსახსენებლისა და 350-მდე გეორისაგან. მატიანე ძირითადად მოსახსენებელთა ნუსხაა, მაგრამ მასში დაცული ცნობები საშუალებას იძლევა ამოეკითხოთ XII-XVII საუკუნეების აჭარისა და მთელი სამხრეთ-დასავლეთ საქართველოს ისტორიული გეოგრაფიის, საგვარეულოთა ისტორიისა და ანთროპომასტიკონის მეტად საინტერესო საკითხები, რომელთა შესახებ სხვა წყაროები ასეთი სრული სახით თითქმის არ მოგვეპოვება. მატიანე დიდ ყურადღებას იქცევს გეართა სუფიქსური წარმოების თვალსაზრისითაც. მასში მოხსენიებულია 19 სხვადასხვა სუფიქსით ნაწარმოები გეარი. მათ შორისაა -ძე-ზე (აბესლამისძე, ბალასძე, ბასილისძე, გორგასძე, გუანისძე, გუნდანიისძე, კახაბერიძე, კორკიისძე, მეფუტკრისძე, ფოთელისძე, ქოქოლისძე, ოსანასძე, შუშანისძე, ძნელასძე, ხინკლასძე...), -ეთ-ზე (აბესლამეთ, გორგასმეთ, გუიანეთ, გუნდარეთ, კუჭკუეთ...), შვილ-ზე (მალეყმასშვილი, კოკობინასშვილი, ქავთარასშვილი), -ურ-ზე (აბესლამურთ, გეიანაურთ, სიკილაურთ, ქოქოლაურთ, ქუაბელურთ, ხინკილაურთ, ფოთელაურთ), -ულ-ზე (აკრეელი, ერგელი, კიბელი, ოღლაურელი, ქუაბელი, ჩრდილაელი...), აგრეთვე -ფხე-ზე, -ნა-ზე, -ია-ზე და ა.შ. დაბოლოებული გეარები. ცნობილია ისიც, რომ -ეთ სუფიქსით ნაწარმოები გეარები ყველაზე უძველესია. მათი რიცხვი 109-მდე აღწევს. მატიანე შეიცავს მონაცემებს გეართა სოციალურ კუთვნილებაზე, სოფლების გეარსახელურ წარმოშობაზე, მიგრაციულ პროცესებზე, ხელოსნურ საქმიანობაზე, ქორწინებაზე, ნათესაურ ტერმინოლოგიაზე და ა.შ. საყურადღებოა მატიანეში მოხსენიებული გეოგრაფიული სახელები: ზედეკა, ეფრატ, ჩიქუნეთი, ჩხუტუნეთი, ხერთვისი, აკრია, ერგე, ზენდიდი, კორნათი (კილნათ ფორმით), ჯოჯო და სხვა, რომლებიც დღესაც სოფლებად იწოდებიან.

მნიშვნელოვანი წყაროა XVI საუკუნის დამდგენის წერილობითი დოკუმენტი - სამცხე-საათაბაგოს მღვდელმთავართა და სამწყობრთა აღწერილობა, რომელიც აჭარის საეკლესიო დაყოფა-დაქვემდებარებაზე მიუთითებს. ძველის მიხედვით,

21 თ.ენუქიქმ. დასს. ნაშრომი.

22 იქვე გვ. 9.

23 იქვე გვ. 12.

24 იქვე გვ. 10.

ზემო აჭარა, ანუ „აჭარა დანდალოს ზეითი“ შეეშთთან და მასში შემოვიდა ჩიქო-ხინათან (მაჭახელთან) ერთად მტბეკარის სამწყსოში შედიოდა, ხოლო ქვემო, ანუ „დნდალოს ქვეითი აჭარა“ ქუთათლის სამწყსოს ეკუთვნოდა.<sup>25</sup>

პირველი ცნობა ამ ძველი ხელნაწერი დოკუმენტის შესახებ დაიბეჭდა ქურნალ „ცისკარში“ 1871 წელს. უურნალის რედაქციისათვის ხელნაწერი მიუწოდებია ჯახუტა ვაჩანაძეს, რომელსაც იგი „ერთი აჭარაში მცხოვრებლისაგან“ მიუღია. ამ ცნობის მიხედვით აშკარაა, რომ აღნიშნული ხელნაწერები აჭარაში ინახებოდა. არ არის უამოტივცხელი, რომ მსგავსი ხელნაწერები აჭარაში სხვაც მრავლად იქნებოდა, მაგრამ ისტორიული ავტორების გამო ისინი უკვალოდ დაიკარგა.

მწიგნობრული კულტურის ერთ-ერთი მშვენიერი ძეგლია იოანე მახარობლის ქადაგებანი, რომლის მნიშვნელობა დიდია ქართული მართლმადიდებლური ქრისტიანული სარწმუნოების ისტორიაში. ხელნაწერი საყურადღებოა როგორც შინაარსით, ისე მინაწერებით.<sup>26</sup>

წიგნზე სხვადასხვა დროს გაკეთებული წარწერები გვიამცნობს ამ შესანიშნავად გადაწვესხული წიგნის კალიგრაფის ენაობას და მხარეში არსებულ კალიგრაფულ საგვარეულო კერის არსებობას. ამასთან ერთად, წიგნის კიდევზე არსებული შენიშვნებით და სხვა მინაწერებით ირკვევა მხარის გამოჩენილ საერო და სასულიერო მოღვაწეთა ენაობა, მათი მაღალი განათლებისა და კულტურის დონე. კულტურისათვის, ასევე, ფასდაუდებელია აბუხეილამეთა სასახლისა და კორს ეკლესიისათვის შექმნილი კრებული, რომლის მრავალი მინაწერი შუქის აქყენს მხარის გამოჩენილ მოღვაწეთა მსოფლმხედველობას, პოლიტიკურ მიმართულებას, მათი ცხოვრება-საქმიანობის სხვადასხვა მხარეს და სხვა. გამოვლენილია სასულიერო შინაარსის თხზულებათა მინაწერებიც, რომლითაც ირკვევა გადამწერთა ენაობა, წიგნის გადაწერის თარიღი და სხვა.

სასულიერო სახიათის წიგნებში დაცულია საისტორიო მნიშვნელობის წერილობითი ცნობებიც. მაგალითად, ხრესილზე 1758 წლის ბრძოლაში ახალციხის ღაშტარში აჭარელთა ბრძოლაზე ცნობას იძლევა ქართველთა შორის წერა-კითხვის გამავრცელებელი საზოგადოების ხელნაწერი.<sup>27</sup>

სასულიერო შინაარსის წიგნებთან ერთად, აჭარაში მრავლად გამოიყენებოდა საერო ლიტერატურის ნიმუშები, ორიგინალური და ნათარგმნი თხზულებები.

მეტად პოპულარული იყო მეურნალობისათვის გამოჩნული შელოცვები, ხელნაწერი კარაბადინები, რომელთაც სამ საუკუნეზე მეტი ხნის ისტორია აქვს.<sup>28</sup>

საკელევი პერიოდის აჭარის ისტორიული წარსულის შესახებ საჯულისხმო მონაცემები შეიცავს საისტორიო ზემოწიკვეთების პროზაული და მოკერო ნიმუშები, ხალხური გადმოცემები მათი სხვადასხვა ვარიანტით. ისინი აჭარაში მრავლადაა შემორჩენილი და სათანადოდაც არის შესწავლილი. მათში ასახულია საგმირო-საისტორიო ცხოვრების მომენტები, გაშუქებულია ხალხის ბრძოლა სოციალური უსამართლობისა და დამოუკიდებლობისათვის, გამოვლენილია სახალხლო გამრები. ამ საკითხების შესწავლას XIX საუკუნის მეორე ნახევარში დიდი ამაგი დასდეს პ. უმიკაშვილმა, გ. წერეთელმა, გ. გურიელმა, ი. ნათაძემ, თ. სხარულიძემ და სხვებმა. მათ ჩანაწერებში მნიშვნელოვანი ადგილი უჭირავს თამარ მეფესთან დაკავშირებულ და ოსმალთა ბატონობისდროინდელი პერიოდის ამსახ-

<sup>25</sup> ურნალი „ცისკარ“, 1871, №4, გვ. 204; თორდანი. ქრონიკები. II, 1897, გვ. 53; დბაქაძე. არქეოლოგიური მოგზაურობა გურიასა და აჭარაში. ბათუმი, 1987, გვ. 77; ქართული სამართლის ძეგლები. III, 1970, გვ. 245.

<sup>26</sup> ფ.სიხარულიძე. იოანე მახარობლის ქადაგებანი. ვაზ. „აჭარა“, 2001, 15 დეკემბერი.

<sup>27</sup> კაკელოძის სახელობის ხელნაწერთა ინსტიტუტის ფონდი, №252.

<sup>28</sup> რ.სურნაძე. მცირე კარაბადინი. I (აჭარული ვარიანტი). ბათუმი, 1990, გვ. 16-28.

ველ ნიშნებს, თქმულება-გადმოცემებს.<sup>29</sup> ჩამოთვლილ ავტორთა ჩანაწერებში და-  
(კული მასალები ახალი მონაცემების დამატებით გამოყენებულია და გაანალიზ-  
ებულია ჩვენი დროის მკვლევართა ნაშრომებში.<sup>30</sup>

აჭარაში გამოვლენილია წყლის კულტის ამსახველი მასალები,<sup>31</sup> აგრეთვე მთა-  
ვარმოწამე წმინდა გიორგის კულტთან დაკავშირებული გადმოცემები, რაც შესუ-  
ვლია აბუსერისხებ ტბულის საისტორიო თხზულებაში.<sup>32</sup>

თითქმის ყველა სოფელშია შემორჩენილი გადმოცემები ძლიერი საქართვე-  
ლოს სიმბოლოზე – თამარ მეფეზე, მის ნამოღვაწარზე. თამარ მეფის ამქნეულად  
თულიან კუთხის დამამრეველად ქვის თალიან ხიდებს, ციხე-კოშკებს, კაქსისია-მთ-  
ნასტრებს, ქვის მარან-საწინახლებს.<sup>33</sup> პირველად აჭარელთაგან იქნა ჩაწერილი  
ჩამარ მეფის ნათქვამი ლექსი „ათას კაბა ყმა მყავდა.“<sup>34</sup> ზენდიდის ციხის არქეო-  
ლოგიური შესწავლის საფუძველზე კვლავ გაცოცხლდა თქმულება-გადმოცემა თა-  
მარ მეფის კარზე ზენდიდელ პირმსახურისძეთა საქმიანობაზე.

ბევრი საისტორიო ლექსია ჩაწერილი ოლქობაზე, უცხოურ (ოსმალთა) ჯარში  
გაწვევაზე<sup>35</sup> და ა.შ. ლექს-სიმღერებში შარავანდედთა შემოსუნენ სამშობლოს ერ-  
თიანობისათვის მებრძოლნი.

წყაროს მნიშვნელობას იძენს საველე საექსპედიციო ეთნოგრაფიული მასა-  
ლები, რომელთა საფუძველზე დიდძალი ისტორიულ-ეთნოგრაფიული ხასიათის გა-  
მოკვლევა დაიწერა. ეთნოგრაფიული მასალების შედარება-შეჯერებამ შესაბამისი  
ისტორიული ლიტერატურისა და წყაროების მონაცემებთან შესაძლებელი გახდა  
შედარებით სრულად წარმონედილო შუა საუკუნეების აჭარის სამეურნეო (ხი-  
ვრება, მიწათმოქმედება-მემინდვრობა, ტერასული და სარწყავი სისტემა,<sup>36</sup> მეყენა-  
ხობა-მეღვინეობა,<sup>37</sup> მესაქონლეობა,<sup>38</sup> მეფუტკრეობა,<sup>39</sup> მრავალდარგიანი ხელოს-  
ნობა (ხალხური მეტალურგია და მკვლელობა, ცეცხლსასროლი და ცივი საბრძო-

<sup>29</sup> პუმიკაშვილი. ხალხური სიტყვიერება. I, ტფილისი, 1937; ზუბინაძე. მუსლიმანი ქართველობა და  
მათი სოფელი საქართველოში. ტფილისი, 1931; მისივე ქართველების გამამაღიანება. ტფილისი, 1907;  
ქართველ მამაღიანთა ცხოვრება. ტფილისი, 1916; თამარ მეფე ქართველ მამაღიანთა ზეპირის  
ცნობებში. ტფილისი, 1918; თ.სახოკია. შოგნაურობანი, თბილისი, 1950.

<sup>30</sup> ქს. სიხარულიძე. თამარ მეფე ხალხურ შემოქმედებაში. თბილისი, 1943; მისივე ქართული ხალხური  
საგმირო-საისტორიო სიტყვიერება. თბილისი, 1949; ჯ.ნოღაიდელო. აჭარის ხალხური სიტყვიერება. I, ბა-  
თუმი, 1936; მისივე ეთნოგრაფიული ნარკვევა აჭარელთა ყოფა-ცხოვრებიდან. თბილისი, 1935; აახვლე-  
დიანი. XIX საუკუნის პირველი ნახევრის აჭარის საისტორიო სიტყვიერება. – ამყს, თბილისი, 1965; მი-  
სივე. აჭარის საგმირო საისტორიო სიტყვიერება. ბათუმი, 1970.

<sup>31</sup> ზ.თანდილაძე. წყლის კულტი და ქართული ფოლკლორი. ბათუმი, 1996.

<sup>32</sup> ნატოუაძე. ვაკეთარია, რჩაგუნაჯე. დასახ. ნაშრომი, გვ. 58-70.

<sup>33</sup> ჯ.ნოღაიდელო. თქმულებები და გადმოცემები აჭარაში არსებულ ისტორიულ ძეგლებზე. – „ლიტერ-  
ატურული აჭარა“, 1962, №4.

<sup>34</sup> ლექსი პუმიკაშვილმა ჩაიწერა 1878 წელს თბილისში სუენინზე ბეანინისგან, რომელიც მიანი-  
აჭარის დეპუტატიაში შედიოდა (1878 წლის 20 ნოემბერი).

<sup>35</sup> ერთლად იხ: აახვლედიანი. აჭარის საგმირო-საისტორიო სიტყვიერება. ბათუმი, 1970 (თავი III –  
„ოლქო-ოლქობა“).

<sup>36</sup> ნაიჯაძე. სამიწათმოქმედო ყოფის ისტორიიდან აჭარაში, თბილისი, 1971; მისივე მემინდვრობა  
აჭარაში. აჭარის სოფელი. თბილისი, 1969; ვაგელაძე. ღორჯოშის ხეობის სამეურნეო ყოფის ზოგიერთი  
საკითხი. – ამყს, თბილისი, 1965.

<sup>37</sup> ნაკიბიძე. მევენახეობა-მეღვინეობა აჭარაში (იხ. წინამდებარე ნარკვევების V თავი); მისივე მევენ-  
ახეობა და მეღვინეობა მაჭახლის ხეობაში. – ამყს, თბილისი, 1971; ცუკოსია. მასალები მევენახეობა-  
მეღვინეობის ეთნოგრაფიული შესწავლისათვის ხულოს რაიონში. – სდსკ, XII, თბილისი, 1986.

<sup>38</sup> ვ.შამილაძე. ალპური მესაქონლეობა საქართველოში (აჭარა). თბილისი, 1969; ნაკიბიძე. მესაქონლეო-  
ბა მაჭახლის ხეობაში. – სდსკ, I, თბილისი, 1973.

<sup>39</sup> ნაკიბიძე. მეფუტკრეობა აჭარაში (წინამდებარე ნარკვევების V თავი); ალდავითაძე. მეფუტკრეო-  
ბასთან დაკავშირებული ხის იარაღ-ინვენტარი აჭარაში. – სდსკ, I, თბილისი, 1973.

ლო იარაღების დამზადება, ქეთთ და ხით ხურობა. კერამიკული წარმოება. ყუყურობა).<sup>40</sup>

ეთნოგრაფიულ გამოკვლევებში შესწავლილია დასახლების ფორმები აჭარაში,<sup>41</sup> მატერიალური კულტურა (საცხოვრებელი და სამეურნეო ნაგებობანი, ტანსაცმელი, ხალხური კუდინარია),<sup>42</sup> ხალხური ორნამენტი და დეკორატიული ხელოვნება,<sup>43</sup> ქორწინება,<sup>44</sup> ნათესაური ურთიერთობის, საზოგადოებრივი და საოჯახო ურთის.<sup>45</sup> სულეირი კულტურის (ხალხური დღესასწაულები, წეს-ჩვეულებები).<sup>46</sup> სათემო მიწათმფლობელობის<sup>47</sup> და სხვა საკითხები.

განსაკუთრებული მნიშვნელობისაა ის სპეციალური ეთნოგრაფიული მასალები, რომლებიც აჭარაში შეიკრიბა პირველი ეთნოგრაფიული ექსპედიციის დროს – 1933 წელს და შინამრეწველობისა და ხელოსნობის ისტორიის ამსახველი მასალები – 1935 წელს.

1933 წელს ეთნოგრაფიულ ექსპედიციას ხელმძღვანელობდა შუქრეგამში ყართოდ ცნობილი მეცნიერი-ეთნოგრაფი, აკადემიკოსი გიორგი ჩიტაია. რომელსაც იმპროვისაციის საჭიროებელი სახელმწიფო მუზეუმის ეთნოგრაფიის განყოფილება განაგებდა. ექსპედიციის შემადგენლობაში შედიოდნენ როგორც მუზეუმის მუცინიერი თანამშრომლები (ეთნოგრაფები – ვ. ბარდაველიძე, რ. ხარაძე, კ. გარდაყაიძე, ენათმეცნიერი – ს. მენთეშაშვილი, ასევე ბათუმში მომუშავე ახალგაზრდა მუცინიერები (ფოლკლორისტ-ეთნოგრაფი ჯ. ნოღაიდელი, ისტორიკოსი ვ. იაშვილი). ექსპედიციის მასალების ნაწილი დაბეჭდილია გ. ჩიტაიას ხუთტომეულის მეხამე ტომში,<sup>48</sup> აგრეთვე ს. მენთეშაშვილის სტატიაში.<sup>49</sup>

1935 წელს იეჯავახიშვილის ინიციატივითა და საერთო ხელმძღვანელობით და მის მიერ შედგენილი გეგმა-კითხვარის მიხედვით მასალები ეკრიბებოდა მთელ საქართველოში. აჭარაში მასალებს კრებდნენ ენათმეცნიერი ქეთეან ლომთათიძე და მისწავლელი თამარ ანდელაძე. მასალები დაიბეჭდა იე. ჯავახიშვილის საერთო რედაქციით მომზადებულ ხუთტომიან ნაშრომში სახელწოდებით „მასალები

<sup>40</sup> ნაკახიძე. ხელოსნობა აჭარაში. – ხდსეკ, XVII, თბილისი, 1990; მისივე. ცეცხლსასროლი იარაღების დამზადების ისტორიიდან აჭარაში. – ხდსეკ, II, თბილისი, 1974.

<sup>41</sup> აღმართბაძეძე. დასახლების ფორმათა საკითხები ზემო აჭარაში. – ბსკე, I, ბათუმი, 1960; მისივე. დასახლება და საცხოვრებელი ნაგებობანი აჭარაში. – ამეკს, თბილისი, 1967; ემეკლაძე. ზემო აჭარული სოფელი ძველად. ბათუმი, 1973; თაქიაძე. ზემო აჭარული სახლი. – ბსკე, I, ბათუმი, 1960.

<sup>42</sup> აღმართბაძეძე. დასახ. ნაშრომები; ემეკლაძე. საცხოვრებელი და სამეურნეო ნაგებობანი აჭარაში, ბათუმი, 1977; მისივე. ღაზური საცხოვრებელი სახლი. – ხდსეკ, XV, თბილისი, 1988; ეკანიელი. ღაზური სახლი და სამეურნეო ნაგებობანი. – ხდსეკ, IV, თბილისი, 1978; ი. მამოსია. მამაკაცის კოსტიუმი საცინურიდან. – ხდსეკ, I, 1973; მისივე. აჭარული ქალის კაბა. – ხდსეკ, III, თბილისი, 1975; ხალხური სამზარეულო აჭარაში. – ხდსეკ, XII, თბილისი, 1986; ხანდაზმულთა კვების კულტურა აჭარაში. – ხდსეკ, XV, თბილისი, 1988.

<sup>43</sup> ჯვარშალიძე. ორნამენტი ხეზე (აჭარა), ბათუმი, 1979; მისივე. ბუხრის შემკულობა. – ხდსეკ, თბილისი, 1985.

<sup>44</sup> მემეია. ძველი და ახალი საქორწინო ტრადიციები აჭარაში. ბათუმი, 1974; ემეკლაძე. ქორწინება და საქორწინო წეს-ჩვეულებები აჭარაში. – კეთეს, ბათუმი, 1996.

<sup>45</sup> Мгеладзе Н. Система кровного родства в Аджарии. Батуми, 1988; თანუბა. ოჯახი და საოჯახო ურთა აჭარაში. ბათუმი, 1990; ნაკახიძე. საოჯახო მეურნეობის ისტორიიდან აჭარაში. – აჭარის სოფელი. თბილისი, 1969; ეკანიელი. ღაზთა საოჯახო ურთის ისტორიიდან. – ხდსეკ, VII, თბილისი, 1979.

<sup>46</sup> ზთანდილაძე. შუამთობის ტრადიციები და ფოლკლორი. თბილისი, 1980; ნაკახიძე. ეთნოგრაფია და ფოლკლორი ძველი და ახალი ტრადიციების შესწავლის სამსახურში. – ხდსეკ, VI, თბილისი, 1978; თლომთათიძე. მემინდერობასთან დაკავშირებული წეს-ჩვეულებები აჭარაში. – ისტორიის მეცნიერებათა კანდიდატის სამეცნიერო ხარისხის მოსაპოვებლად წარდგენილი მონოგრაფია და ავტორეფერატი. თბილისი, 2002.

<sup>47</sup> ემეკლაძე. მასალები სათემო მიწათმფლობელობის საკითხისათვის აჭარაში. – ხდსეკ, XI, თბილისი, 1985.

<sup>48</sup> გმტაია. შრომები. ტ. III, თბილისი, 2001.

<sup>49</sup> მენთეშაშვილი. აჭარის ეთნოგრაფიული მასალები. – ენიქის მოამბე, II, თბილისი, 1937.

საქართველოს შინამრეწველობისა და ხელოსნობის ისტორიისათვის“ (გამოცემა 9 წიგნად 1977-1992 წლებში).

დასახელებული ეთნოგრაფიული და ფოლკლორული მასალები, რომლებიც აჭარის მოსახლეობის ყოფისა და კულტურის სხვადასხვა საკითხს შეეხება, დახმარებას გვიწევენ XIX-XX და წინა საუკუნეების ყოფითი კულტურის რიგი მნიშვნელოვანი რეალებების რეკონსტრუქციაში.

საკვლეპი პერიოდის აჭარის ისტორიის შესწავლის წყაროებს შორის გამოირჩევა არქეოლოგიური გათხრების გზით მოძიებული ნივთიერი მასალები, რომელთა საფუძველზე არაერთი მნიშვნელოვანი მეცნიერული გამოკვლევა დაიწყო მონოგრაფიების, კრებულების, საფურცლო და საგაზეთო სტატიების სახით. სწორედ არქეოლოგიურმა მასალამ გახადა შესაძლებელი შესწავლილიყო აჭარის ტერიტორიაზე არსებული ფეოდალური ხანის მიწისზედა თუ მიწისქვეშა კულტურის ძეგლები (ნასოფლარები, ნაქალაქარები, სამაროვნები და სამარხეული ინვენტარი, ყოფაცხოვრებითი ხასიათის იარაღ-ინვენტარი), მის ყოფასა და კულტურაში მომხდარი ცვლილებები.

არქეოლოგიური მასალების, როგორც წყაროს მნიშვნელობა ფეოდალური ხანის აჭარის შესწავლაში, განხილულია წინამდებარე ნარკვევების შესავალი ნაწილის ცალკე პარაგრაფში („არქეოლოგიური მასალები“), ლიტერატურის დართით და ამდენად, მათ ჩამოთვლაზე აქ ყურადღებას არ გავამახვილებთ.

## ბ) უცხოური წყაროებითი წყაროები

*ოსმალური წყაროები (დამთრები).* უკანასკნელ წლებში სტამბოლისა და ანკარის არქივებში დაუზღვებელი დღემდე უცნობი დოკუმენტებიდან ისეთებიც გამოიყვინდა, რომლებიც აჭარას შეეხება. ესენია XVI-XVIII საუკუნეებით დათარიღებული შემდეგი დართრები: „ზემო და ქვემო აჭარის ღივის ერცველი დათარი“. შედგენილი სულთან სელიმ I დროს (1566-1574), „ზემო აჭარის ღივის ერცველი დათარი“ ბათუმის ღივის მოკლე დათარი“ (ინახება ანკარის თაფუსა და კადასტრის არქივში).

ზემო და ქვემო აჭარის, ბათუმის ღივების ერცველი და მოკლე დათრები პირველხარისხოვანი წყაროა XVI-XVIII საუკუნეების აჭარის სოციალურ-პოლიტიკური ისტორიის შესასწავლად. მათში დაცულია ცნობები იმდროინდელი აჭარის მოსახლეობაზე, სოფლების რაოდენობაზე, გამუსლიმანების პროცესზე, ქრისტიანი და გამუსლიმანებული მოსახლეობის საგადასახადო ვალდებულებებზე, ოსმალური მიწათმფლობელობისა და მიწათსარგებლობის ფორმებზე, აღმინისტრაციულ-ტერიტორიულ დაყოფაზე და ა.შ.<sup>50</sup>

ბათუმის ღივის სანჯაყის შემოსაღლებისა და მოსახლეობის შესახებ საინტერესო ცნობებია დაცული იმ დათარში, რომელიც XVII საუკუნეების დამდეგს (1610-1651 წწ) ეკუთვნის. ეს დათარიც ინახება თურქეთის პრემიერ-მინისტრის არქივში და პირველად შეისწავლა თურქმა ისტორიკოსმა, წარმოშობით ქართველმა ახმედ ოსქანმა (მელაშვილმა).<sup>51</sup>

<sup>50</sup> ნ.შენგელია. ოსმალური მიწისმფლობელობის ფორმები აჭარაში; მისივე. ოსმალური გადასახადები და საგადასახადო სისტემა XVI-XVIII საუკუნეების აჭარაში. - იხ. წინამდებარე ნარკვევები. თავი IV; ზ.შაშიაძე. ზემო აჭარის ერცველი დათარი, როგორც წყარო აჭარის ისტორიისათვის. - იფჯავახიშვილის სახელობის თბილისის სახელმწიფო უნივერსიტეტის შრომები. 341, თბილისი, 2002; მისივე. ოსმალური გადასახადები აჭარაში. - ბათუმის შოთა რუსთაველის სახელობის სახელმწიფო უნივერსიტეტის შრომები. IV, ბათუმი, 2002; მისივე. ორი მნიშვნელოვანი დოკუმენტი XVI საუკუნის აჭარის ისტორიიდან. - ბათუმის შოთა რუსთაველის სახელობის სახელმწიფო უნივერსიტეტის სამეცნიერო-კვლევითი ცენტრი. კრებული III, ბათუმი, 2002.

<sup>51</sup> ა.ოქანი (მელაშვილი). გურჯისტანი. სტამბოლი, 1968 (თურქულ ენაზე).

აჭარის შესახებ სხვა სახის ოსმალური წყაროებიც მოგვეპოვება. მხედველთა ბაშა სოფლის (ბულგარეთი) კირილესა და მეთოდეს სახელობის სახალხო ბიბლიოთეკის აღმოსავლურ განყოფილებაში არსებული ასეული დოკუმენტი (XVI-XIX საუკუნეები), რომლებიც აქ XIX საუკუნის 30-იანი წლებიდან გაუტანიით ოსმალურ სტამბულის ცენტრალური არქივიდან. დოკუმენტები მნიშვნელოვანი წყაროა ბათუმის, გონოს, ციხისძირის ციხეებში იანიჩართა ნაწილების განლაგებისა და რაოდენობის, მათი შენახვის ხარჯების, აგრეთვე სოციალურ-ეკონომიკური და პოლიტიკური ისტორიის, ისტორიული გეოგრაფიისა და ონომასტიკონის შესასწავლად.<sup>52</sup>

აჭარის შესახებ ბევრ საინტერესო ცნობა. შეიცავს „ჩილდირის ვილაიეთის ჯაბა დაეთარი“, რომელიც შედგენილია 1694-1732 წლებში.<sup>53</sup>

დაეთარის ცნობები შეეხება ქვემო და ზემო აჭარის ლიეების ცალკეული სოფლების შემოსავალს, რომელიც ახნებში იანიჩარისებოდა. აქვე დასახელებული არიან ოჯახული, ზემოეთის, სავთო სარგებლობისა თუ სხვა წესით გაკეთული მამულების მფლობელები სახელისა და გვარის ჩვენებით. აგრეთვე სოფლები – დაეთარში ჩამოთვლილია ქვემო და ზემო აჭარაში შემავალი სოფლები: კუაშტა, აქუცა, მერისი, წონიარისი, ზვარე.<sup>54</sup> მელიქწმინდა, რაბათი, უჩაბა, სამილეთი, ჭეუა, ლურთა, ნიგოხეული, კუატი, ჯვარისახევი, ახალდაბა, ხულო.<sup>55</sup> დაეთარი მნიშვნელოვანი წყაროა XVIII საუკუნის პირველი ნახევრის. აგრეთვე მთელი სამხრეთ-დასავლეთ საქართველოს სოციალურ-ეკონომიკური ისტორიისა და ისტორიული გეოგრაფიის საკითხების კვლევაში.

შუა საუკუნეების აჭარის ისტორიის ცალკეული საკითხების გაშუქებისათვის წყაროს მნიშვნელობისა XV-XIX საუკუნეების დასავლეთევროპულ (იტალიელ, ფრანგ, გერმანელ, ინგლისელ) და რუს მოგზაურ-მკვლევართა ჩანაწერები, რომლებიც ცალკე წიგნებადაც გამოიცა. ბევრი ქართულ ენაზეც თარგმნა და გამოქვეყნდა. მათ შესახებ ჩვენ უცხოური ლიტერატურის მიმოხილვისას გვიქნება საუბარი.

## §2. არქეოლოგიური მასალები

შუა საუკუნეების აჭარის შესახებ მნიშვნელოვან მასალას იძლევა არქეოლოგიური გათხრების შედეგად მოპოვებული ნივთიერი მონაცემები.

ადრე შუა საუკუნეებიდან აღსანიშნავია ციხე-ქალაქ პეტრა-ციხისძირში ნატარებელი არქეოლოგიური კვლევა-ძიებანი. ცნობილია, რომ პეტრამ VI საუკუნეში განსაკუთრებით როლი შეასრულა, ერთი მხრივ, რომისა და ლაზიკის, მეორე მხრივ, – რომისა და სასანური ირანის ურთიერთობაში.

XIX ს ბოლოდან მოყოლებული, ჩვენს დრომდე პეტრას ტერიტორიაზე აღმოჩენილია შემთხვევითი ზანძები, რომლებიც განეკუთვნება როგორც ადრეულ, ისე განვითარებულ შუა საუკუნეებს.<sup>1</sup> 1962-1965 წლებში პეტრა-ციხისძირში აკად. ნ. ბურძენიშვილის ხელმძღვანელობით მუშაობდა სამხრეთ-დასავლეთ საქართველოს

<sup>52</sup> ნ. შენგელია. ოსმალური დოკუმენტური წყაროები აჭარის შესახებ. – მაცნე, №4, 1978; მისივე. XV-XVIII საუკუნეების ოსმალური დოკუმენტური წყაროები. თბილისი, 1987.

<sup>53</sup> ჩილდირის ვილაიეთის ჯაბა დაეთარი (1694-1732). თურქული ტექსტი ქართული თარგმანით გამოსაცემად მოამზადა ცაბულაძემ. გამოკვლევა დაურთო მ. სვანიძემ. თბილისი, 1979.

<sup>54</sup> იქვე, გვ. 129-130, 165, 174, 178-179, 190, 194.

<sup>55</sup> იქვე, გვ. 117, 129, 132, 137, 140, 180, 185, 188, 200.

<sup>1</sup> ს. ჯანაშია. შრომები, I, თბილისი, 1949, გვ. 43-44; ნ. ხოშტარია. ციხისძირის ისტორიისათვის არქეოლოგიური მასალების მიხედვით. – ივ. ჯავახიშვილის სახ. ისტორიის ინსტიტუტის მეოთხე სამეცნიერო სესიის თეზისები, თბილისი, 1953; მისივე. ციხისძირი, თბილისი, 1962.

ექსპედიცია, რის შედეგადაც გამოვლინდა აღნიშნული პერიოდის საფორტიფიკაციო ნაგებობები, ეკლესიები, აბანოები და სხვა. ეს ძეგლები შემდეგ შეისწავლეს რ. გერარდწითელმა, კ. მელითაურმა, ე. ლეჟენინამ და ა. ინიანიშვილმა.<sup>2</sup>

პეტრას შიდაციხის ტერიტორიაზე 1962-1965 წლებში ჩატარებული გათხრების შედეგად (დ. ხახუტიანიშვილი) დადგინდა, რომ ყველაზე გეიანდელი ფენის (XVIII-XIX სს) მასალები დაკავშირებულია აქ ოსმალური გარნიზონის არსებობასთან. ადრეული ფენა (X-XIV სს) შედარებით შესტადია წარმოდგენილი. ამ პერიოდისაა დარბაზული ეკლესია და მისგან ჩრდილოეთით გამოვლენილი სამეურნეო სათავისოს კედლების ნაშთები, აგრეთვე, აბანოს ტერიტორიაზე აღმოჩენილი ქვეყრები. სხვა არქეოლოგიური მასალებიდან აღსანიშნავია ქვეყრების, დერგების, სადა თუ მოჭოქელი კერამიკის ნიმუშები, მინის სამაჯურის ნატეხი, ვერცხლის თახის ყვარაგმენტები და ა.შ.

ამაზე ადრეულია VI საუკუნის ფენა, რომელშიც წარმოდგენილია ციხის კედლების ადრეული ნაშთები, სამწვანიანი ბაზილიკა, აბანო, ცისტერნა და სხვა არქეოლოგიური მასალები (წელშენილი და ტანდაბარული ამფორები, წითლად გაპრიალებული დოქები, წითელლაქიანი თუფშები, დოქები, ქოთნები და სამშენებლო კერამიკის (აგური, კრამიტი) ნატეხები, მინის ნაწარმი და სხვა).<sup>3</sup>

ამ პერიოდის საინტერესო მასალები აღმოჩნდა აგრეთვე პეტრას ქალაქის მიმდებარე ტერიტორიაზე, ე. წ. ბობოყვათის დაბლობზე. აქ გამოვლენილია სამწვანიანი ბაზილიკა, სახახელე, აბანოები, კარის ეკლესია და აბანო, დრენაჟი, ამფორები, საამშენებლო ნაწარმი, კრამიტი, აგური, სასარკმლე მინა, მინის ჭურჭელი, მოსაიკის ნაშთები, კაპიტელები, მარმარილოს სვეტის ნატეხები, „ბოლნერჯკრიანი“ ქვა, აკლდამა და ა.შ.<sup>4</sup>

მსგავსი მასალები გამოვლინდა აღნიშნულ ტერიტორიაზე 1983-1987 წწ ჩატარებული გათხრების შედეგად (არქიტექტურული ნაგებობანი, კერამიკული და მინის ნაწარმი, სამარხები, მონეტები და სხვა), რომლებიც მოიცავს ვრცელ ქრონოლოგიურ პერიოდს წინარე ანტიკური ხანიდან ადრეული შუა საუკუნეების ჩათვლით.<sup>5</sup>

1988 წლიდან ბობოყვათის სანერგეს ცენტრალურ ნაწილში გათხარა დიდი ზომის (600 კვმ) ფართობი, სადაც აღმოჩნდა ახ.წ. IV-V სს საზოგადოებრივი დანიშნულების ნაგებობათა ნაშთები (აბანო, ეკლესია).<sup>6</sup> აქვე რამდენიმე წლის წინ გათხარა კიდევ ერთი ეკლესია სამარხებითურთ.

ზღვისპირა ზოლის ადრე შუა საუკუნეების ძეგლებიდან განსაკუთრებით აღსანიშნავია ფიჭვნარის ძე.წ. V ს ბერძნულ ნეკროპოლზე აღმოჩენილი IV ს სამარხები. მათი რაოდენობა ჯერჯერობით შეიღია. ყველა მათგანი ინვენტარიანია. სამარხულ მასალებში გვხვდება კერამიკული ნაწარმი (ქოთნები, დოქები; ერთ-ერთი მათგანის ძირზე მოცემულია ჯერის რელიეფური გამოსახულება(ც), რკინის ნაკეთობანი (რკინის შუბის პირები, რკინის (ვულები, რკინის დანები), სამკაულები (სხვადასხვა სახის მიეგები, ვერცხლის სამაჯური), გლიპტიკური ძეგლები, ტანსაცმელ-

<sup>2</sup> აინიანიშვილი. პეტრა-ციხისძირში 1962-1965 წ.წ. ჩატარებული გათხრების შედეგები. - ხსსმ, IV, თბილისი, 1974, გვ. 102-133; მისივე ცხებ-ქალაქ პეტრას ნავსადგურის საკითხისათვის. - ხსსმ, I, თბილისი, 1971; პეტრას საეპისკოპოსოს საკითხისათვის ახალი არქეოლოგიური გათხრების შედეგები. - ხსსმ, II, თბილისი, 1971 და სხვ.; Мелитаури К.Н. Крепости дофеодалной и раннефеодалной Грузии. Тбилиси, 1971, с. 16-19; В.А.Лекнидзе. О постройках Юстиниана в Западной Грузии. - ВВ, 34, 1973, с. 169-186.

<sup>3</sup> აინიანიშვილი. ცხებ-ქალაქ პეტრას ნავსადგურის საკითხისათვის, გვ. 137-138; ინიანიშვილი. ადრეშუასაუკუნეების კერამიკა პეტრა-ციხისძირიდან. - ხსსმ, X, თბილისი, 1981, გვ. 122-136; მისივე მინის ჭურჭელი პეტრა-ციხისძირიდან. - ხსსმ, XIX, თბილისი, 1991, გვ. 62-87; ციხისძირის გეოანტიკური ხანის აბანოები. - ხსსმ, XVII, თბილისი, 1988; ციხისძირის ახ.წ. I-VI სს არქეოლოგიური ძეგლები. - ხსსმ, XXII, თბილისი, 1993; ლჩაბიძე. მინის ნაწარმი ციხისძირიდან. - ხსსმ, VII, თბილისი, 1978, გვ. 59-66 და ა.შ.

<sup>4</sup> აინიანიშვილი. დასახ. ნაშრომი, გვ. 147.

<sup>5</sup> ინიანიშვილი. ციხისძირის ახ.წ. I-VI სს არქეოლოგიური ძეგლები, თბილისი, 1993; მისივე. ციხისძირის გეოანტიკური ხანის აბანოები. - ხსსმ, XVII, 1988, გვ. 76-84.

<sup>6</sup> ინიანიშვილი. ციხისძირის ახ.წ. I-VI სს არქეოლოგიური ძეგლები, გვ. 43.



თან დაკავშირებული რკინის ფიბულები, ბრინჯაოსა და რკინის აბზინდები, მონეტები, კაეის იარაღები და ა. შ.<sup>7</sup> ამ სამარხებისა და მათში ჩაყოფილი მასალის მნიშვნელობა განსაკუთრებულია, რადგანაც ამ პერიოდის არქეოლოგიური ძეგლები მთავარი წყაროა მოსახლეობის სოციალური და ეკონომიკური კულტურული სურათის გასარკვევად. სწორედ IV ს შუახანებში მოხდა ფეოდალური რეკლუკცია საქართველოში<sup>8</sup> და ამავე პერიოდში მედიდრდება ქრისტიანობა, როგორც სახელმწიფო რელიგია. ამიტომაც, IV ს ფიჭვნარის სამარხები ცალკე უნდა გამოიყოს. როგორც ზღვარი თრ ისტორიულ ეპოქას შორის. ამ დროს კვლავ ეხვლებით ანტიკური ხანისათვის დამახასიათებელ ტრადიციებს, ხოლო, მეორე მხრივ, ეს მასალა მონიშნავს ეპოქის არქეოლოგიური ძეგლებიდან განსაკუთრებულად. ის ნათესა სურათს იძლევა ანტიკურიდან IV საუკუნეზე და შემდეგ – გარდაამავალ ხანაზე გადასვლის ისტორიული პროცესების გააზრებისათვის.

ზღვისპირა ზოლის ადრე შუა საუკუნეების ნივთიერი კულტურიდან ასევე უნდა გამოიყოს ფიჭვნარის („ნაპურვალას“) ტერიტორიაზე შესწავლილი მცირე ზომის ბაზილიკური ეკლესიის ნანგრევები და მის გარშემო განლაგებული სამარხები. ნაგებობა მდგარა ძველკოლხურ სამაროვანზე. ეკლესიასთან გამოვლენილია მისი თანადროული ადრექრისტიანული ხანის 12 სამარხი, ამთგან 11 ორ-მოსამარხია. იქვე ნაპოვნია მარმარილოს მინიატურული ჯვარი ჯვარცმის სცენით. ახ.წ. V-VI სს კერამიკული თუ მინის ნაწარმი.<sup>9</sup>

საკლესიო ნაგებობებისა (ბობოყეთი, ციხისძირი, ფიჭვნარი) და მათ გარშემო არსებული სამარხების მიხედვით შესაძლებელია გარკვეული წარმოდგენა ეპოქით ადრე შუა საუკუნეების მოსახლეობის რწმენა-წარმოდგენებზე, სამარხთა ტიპებზე, დაკრძალვის წესებზე. როგორც ჩანს, აღმოსავლეთ საქართველოსგან განსხვავებით, აქ გავრცელებით ადრე, VI-VII საუკუნეებიდან, დასტურდება საეკლესიო ნაგებობების გარშემო მიცვალებულთა დასაფლავება.

საინტერესო არქეოლოგიურ სურათს იძლევა ფიჭვნარის სამარხების შორის თითქმის ორსაუკუნოვანი გარდაამავალი ხანა. არქეოლოგიური მასალისა და დაკრძალვის წესის თავისებურებების გათვალისწინებით შესაძლებელი ხდება თვალსაზრისით არქეოლოგიურ ნივთთა მონაცვლეობას და შესაბამისად, განსხვავებული თვისებებზე მანიშნებელი, რაც ახალ რელიგიურ და სოციალურ-ეკონომიკურ ევოლუციასთან არის დაკავშირებული.

ბათუმის ციხეზე ძირითადი არქეოლოგიური სამუშაოები განხორციელდა 1963-1964 წლებში. აქ ანტიკური ხანის მასალებთან ერთად<sup>10</sup> აღმოჩნდა განვითარებული შუა საუკუნეების სადა და მოჭიქული კერამიკის ნაწარმი.<sup>11</sup> აგრეთვე გვიანი შუა საუკუნეების (ოსმალთა ბატონობისდროინდელი) საფორტიფიკაციო ნაგებობების ნაშთები, კერამიკული ნაკეთობანი და სხვა.

სამხრეთ-დასავლეთ საქართველოს ზღვისპირა ზოლის შუა საუკუნეების ისტორიის შესწავლისათვის განსაკუთრებული მნიშვნელობისაა გონიო-აფსაროსსა<sup>12</sup> და მის შემოგარენში აღმოჩენილი მასალები.

<sup>7</sup> აკახიძე, მუიკერის, შამაშელაძე. ადრეშუასაუკუნეების სამარხები ფიჭვნარიდან. – ბათუმის არქეოლოგიური მუზეუმის შრომები, I, ბათუმი, 2000, გვ. 70-89. Кахидзе А., Мамуладзе Ш. Погребения ранне-средневекового периода из Пичвляри. – РА, I, 2001, с. 76-87.

<sup>8</sup> ხაჯანაშვილი. ფეოდალური რეკლუკცია საქართველოში, შრომები I, გვ. 1.

<sup>9</sup> აკახიძე. არქეოლოგიური გათხრები ფიჭვნარში. – გაზეთი „საბჭოთა აჭარა“, №188. 16. IX. 1976; ლჩაბიძე. ფიჭვნარის ადრეფეოდალური ხანის არქეოლოგიური მასალები. – სსსრ, IX, თბილისი, 1980, გვ. 39-54; ნინიაშვილი. მინის ჭურჭელი პეტრა-ციხისძირიდან. – სსსრ, IX, თბილისი, 1991, გვ. 62-87.

<sup>10</sup> აკახიძე, დახუტაიშვილი. მასალები ბათუმის ძველი ისტორიისათვის, I. – სსსრ, XVIII, თბილისი, 1989.

<sup>11</sup> მამიწიშვილი. ქართული მოჭიქული ჭურჭლის წარმოების ისტორიიდან, თბილისი, 1976, გვ. 10.

<sup>12</sup> ვიაშვილი. გონიოს ციხე. – ქართული მატერიალური კულტურის ძეგლები აჭარაში, ბათუმი, 1955; შ.შაიდადლი. კავკასიის საზღვარი. II ს-ის გარნიზონები აფსაროსში, პეტრასა და ფსისში. – „მაცნე“, I, თბილისი, 1985.

გონიო-აფსაროსით ჯერ კიდევ XIX საუკუნეში ტროას, მიკენისა და ორქოიუმის შემსწავლელი პ. შლიმანი დანიტრესკებულა. იგი საკუთარი სახსრებით ცდილობდა განეხორციელებინა არქეოლოგიური კვლევა-ძიებანი, მაგრამ უშედეგოდ. 1904 და 1917 წლებში გონიო-აფსაროსში არქეოლოგიური სამუშაოების წასატარებლად „ლია ფურცლო“ მიუღიეთ ნ. მარსა და თ. უსკენსის, მაგრამ გერც მათ მიაღწიეს მიზანს. მხოლოდ საქართველოს მეცნიერებათა აკადემიის ბათუმის სამეცნიერო-კვლევითმა ინსტიტუტმა შეძლო XX საუკუნის 60-იან წლებში წამოეწყო მცირე მასშტაბის სადაზვერვო სამუშაოები.<sup>13</sup>

არქეოლოგიური მასალებიდან განსაკუთრებულ ყურადღებას იქცევს 1974 წელს გონიოს ციხის მახლობელ ფერდობზე გზის გაყვანისას შემთხვევით აღმოჩენილი ახ.წ. პირველი საუკუნეების ოქრომჭედლობის უბრწყინვალესი ნიმუშები, რომლებიც ცნობილია გონიოს განძის სახელწოდებით.<sup>14</sup>

გონიო-აფსაროსის კვლევაში ახალი ეტაპი იწყება 1994 წლიდან, როცა შეიქმნა გონიო-აფსაროსის მუზეუმ-ნაკრძალი და მუდმივმოქმედი არქეოლოგიური ექსპედიცია. 1995 წლიდან გონიო-აფსაროსის ტერიტორიაზე ინტენსიურად ტარდება არქეოლოგიური გათხრები.

დადგენილია, რომ გონიო-აფსაროსი მრავალფენიანი ძეგლია და ფუნქციონირებდა დიდი დროის მანძილზე. პირველი სამოსახლოები აქ ძვ.წ. VIII-VII სს გამოიხატა. გონიო მნიშვნელოვან როლს თამაშობდა კლასიკურ, გვიანკლასიკურ, განსაკუთრებით – რომაულ ხანაში (ახ.წ. I-III სს), როგორც ადრე, ისე განვითარებულ და გვიან შუა საუკუნეებშიც. გათხრების შედეგად მოპოვებულია დასახელებული ეპოქების მდიდარი და მრავალფეროვანი სხვადასხვა დანიშნულების შენობა-ნაგებობათა (აბანოები, ე.წ. თერმები, მონუმენტური ნაგებობები, წყლის ცისტერნები, წყალსადენები, სანიტომიუნური სადენები, სამეურნეო-სახელოსნო უბნები, ეკრამიკის გამოსაწევი ქურები) ნაშთები, ქვის ფილებით და ბრტყელი კრამიკით მოპირკეთებული ქუშები, მარნები, პრეტორიუმი (ე.წ. გარნიზონის უფროსის რეზიდენცია) და სხვა. მოპოვებულია, აგრეთვე, სხვადასხვა ეპოქის სხვა ნივთიერი მასალებიც, რომელთა შორის მრავალრიცხოვნებით გამოირჩევა კერამიკული ნაკეთობანი (აგურის, კრამიტი, წყალგაყვანილობის მილები, ქვერები, დერგები, ქოთნები, ჯამბი, ლანგრები, ლუთორიები, სასაბეჭდოები, ჭრამიკები, მოჭრილი კერამიკისა და ფაიანსის შესანიშნავი ნიმუშები), ოქროს, ვერცხლის და ბრინჯაოს სამკაულები, სხვა დანიშნულების ნივთები (კოვზები, მახათები, ნემსები, დანები, სამფეხები, ბუცა, ნალები, ოქრომჭედლის ჩაქური, ყალიბები და ა.შ.) ხელსაფეხავები, ქვის ჭურჭები, შურდულის ქვები, სალესები, საპრაილებლები, მორგევი და სხვა. აგრეთვე რკინის საბრძოლო იარაღები, მინის ნაწარმი და ა.შ.

გონიო-აფსაროსისა და საერთოდ, აჭარის ზღვისპირა ზოლის საეპრო-ეკონომიკური ურთიერთობების კვლევისათვის მეცნიერული ღირებულებების მასალას იძლევა ნუმისმატიკური მონაპოვარი. მონეტათა კოლექციაში გვხვდება რომაული, იუდეური, ბიზანტიური, ასევე ვეროპული და ოსმალური მონეტები.<sup>15</sup>

გონიო-აფსაროსის არქეოლოგიური მონაპოვრები უძვირფასესი წყაროა აფსაროსის, საერთოდ კი, საქართველოს ზღვისპირეთის ანტიკურ, ეგრძოდ, რომაულ-ბიზანტიურ სამყაროსთან პოლიტიკური, სავაჭრო-ეკონომიკური ურთიერთობებისა თუ ადგილობრივი მოსახლეობის სამეურნეო საქმიანობის, ყოფისა და კულტურის შეს

<sup>13</sup> ატკელიშვილი, დ.სახუტაიშვილი. რკინის წარმოების უბედესი კერა ტროოსის ქვემო დინებაში და არქეოლოგიური დაზვერვები გონიო-აფსაროსში. – სდსპ, I, თბილისი, 1964.

<sup>14</sup> ოდორქოიუმის, თბიქვლახე, დ.სახუტაიშვილი. გონიოს განძი. თბილისი, 1980.

<sup>15</sup> აჭარულიმთავ. სამონეტო მიმოქცევა სამხრეთ-დასავლეთ საქართველოში ახ.წ. I ს-დან 1453 წლამდე – საკანდიდატო დისერტაცია; მისივე რომაული ხანის ვერცხლის მონეტების განძი გონიო-აფსაროსიდან. – ძიებანი, 3, თბილისი, 2000; გონიო-აფსაროსი ნუმისმატიკური მასალების მიხედვით. – ლიტერატურული აჭარა, 7, ბათუმი, 1999.

სწავლის თვალსაზრისით. ნიუთონის მასალების წერილობით წყაროებთან შეჯერების საფუძველზე შესაძლებელი ხდება თვალის გადევნოთ აქ მიმდინარე ისტორიულ პროცესებს ძვ.წ. VIII-VII საუკუნეებიდან მოკიდებული. ითქმის ჩვენს დრომდე.<sup>16</sup>

არქეოლოგიური მასალებით მდიდარია აჭარისწყლის ხეობა. აქაური მარქალიური კულტურის მიხედვით ძველები XIX საუკუნის მეორე ნახევარში პირველად აღწერეს ლ. ბაქრაძემ<sup>17</sup> და ვ. ყაზბეგმა,<sup>18</sup> მოგვიანებით კი - ა. უჯაროვიძემ.<sup>19</sup> თ. სახოკიამ,<sup>20</sup> ს. ჭიჭინაძემ.<sup>21</sup> ვ. ყაზბეგმა საინტერესო ცნობები დაგვიტოვა აჭარის, ხელოს საეკლესიო ნაგებობებზე, სხალთის, ხიხანის, ვარდციხის (ციხეებსე, გსება და საგზაო ნაგებობებზე. პ. უჯაროვამ სოფ. ვანაძეების (აგარის) ეკლესიის ნარჩევებიც გათხარა და საუკრადღებო ნიუთონის მასალები მოიპოვა.<sup>22</sup> მოგვიანებით ხეობის მატერიალური კულტურის ძეგლები სხვადასხვა ასექტით შეისწავლეს ლ. მუსხელიშვილმა,<sup>23</sup> რ. მყვისსაშვილმა,<sup>24</sup> ი. სიხარულიძემ,<sup>25</sup> ხ. ახელაძემ,<sup>26</sup> და სხვებმა. ლ. მუსხელიშვილმა ხიხანის ციხე და თხილვანის ეკლესიაც დაათარია.

ადრეყოფილდური ხანის ძეგლებს განეკუთვნება გეარას ციხე (ხელვაჩაურის რაიონი), რომელიც დღემდე არ არის სათანადოდ შესწავლილი. იგი მდებარეობს სოფ. გეარასთან, მოხერხებულ სტრატეგიულ ადგილას, სადაც მდ. მაჭახელა ჭოროხს ერთვის. აქ გადიოდა ძველი საქართველოს უაღრესად მნიშვნელოვანი საქარაო გზა, რომელიც ზღვისპირეთიდან შავშეთისა თუ, საერთოდ, ტაო-კლარჯეთისაკენ მიემართებოდა და ამ რეგიონებს ერთმანეთთან აკავშირებდა.

ადრეყოფილდური ხანის არქეოლოგიური ძეგლები აჭარისწყლის ხეობაში შედარებით სუსტადაა შესწავლილი. იგი დაიწყო ბეშუმის „ნაქალაქარის“ გამოკვლევით, სადაც 1972 წელს მცირე მასშტაბის სადასვერეო სამუშაოები განხორციელდა.

16 დახვტაიშვილი, აკახიძე, შამშულაძე, მხალვაში და სხვ. გონიო-აფსაროსი. - ლიტერატურული აჭარა, 2, ბათუმი, 1999, გვ. 111-117; შამშულაძე, აკახიძე, ეკახიძე. გონიო-აფსაროსი. თბილისი, 2007; აკახიძე, შამშულაძე, ტებრალიძე. 2000 წელს გონიო-აფსაროსის ციხის სამხრეთი კარიბჭის გარეთ წარმოებულ არქეოლოგიურ ექვლე-ბიების ანგარიში. - გონიო-აფსაროსი, III, თბილისი, 2002, გვ. 44-71; აკახიძე, შამშულაძე. სამხრეთ კარიბჭისა და აბანოთუბანის ტერიტორიაზე 1995-1999 წლებში წარმოებულ ექვლე-ბიების უმთავრესი შედეგები. - გონიო-აფსაროსი, IV, ბათუმი, 2004, გვ. 4-107; მხალვაში. კერამიკული ტარა გონიო-აფსაროსიდან. - გონიო-აფსაროსი, II, ბათუმი, 2002; მისივე. გონიო-აფსაროსის შიდა ციხის ცენტრალური ნაწილის არქეოლოგიური გათხრების შედეგები. - გონიო-აფსაროსი, III, თბილისი, 2002, გვ. 134-168; ტებრალიძე. სამხრეთ-დასავლეთ საქართველოს ზღვისპირეთი გვიანდინისტურსა და რომაულ ხანაში. - გონიო-აფსაროსი, IV, ბათუმი, 2004; მისივე. იმპორტული კერამიკა. - გონიო-აფსაროსი, IV, ბათუმი, 2004, გვ. 108-119; თ. შალიკაძე. გვიანდინიკური და ადრეშუასაუკუნეების მინის ნაწარმი სამხრეთ-დასავლეთ საქართველოს შავიზღვისპირეთიდან. - გონიო-აფსაროსი, V, ბათუმი, 2004; ვჯაფარიძე. არქეოლოგიური სამუშაოები აფსაროსის ზღვის სამხრეთის მონაკვეთში. - გონიო-აფსაროსი, III, თბილისი, 2002, გვ. 184-191; გლორთქიფანიძე, ანონეშვილი. გონიო-აფსაროსის კასტელის №2 კოშკის გათხრების ძირითადი შედეგები. - გონიო-აფსაროსი, III, თბილისი, 2002, გვ. 168-183; გონიო-აფსაროსი, VIII, ბათუმი, 2009 და ა.შ.

17 დ. ბაქრაძე. არქეოლოგიური მოგზაურობა გურიასა და აჭარაში. ბათუმი, 1987.

18 ვ. ყაზბეგე. სამი თვე თურქეთის საქართველოში, ბათუმი, 1994.

19 Уварова П. Кавказ, Абхазия, Аджария, Шавшети, Псховский участок. М., 1981.

20 თ. სახოკია. მოგზაურობანი. ბათუმი, 1985.

21 ზ. ჭიჭინაძე. ვახუთი „ივერია“, №№55, 157, 172; 1995.

22 Уварова П. დასახ. ნაშრომი, გვ. 223-231.

23 ლ. მუსხელიშვილი. პოლოკასილის მშენებლობა შუარტყალში და აბუსერიისმეთა საგვარეულო მატრიცა. თბილისი, 1941.

24 რ. მყვისსაშვილი. სხალთის ტაძარი. - ქართული მატერიალური კულტურის ძეგლები აჭარაში, ბათუმი, 1955.

25 ი. სიხარულიძე. სამხრეთ-დასავლეთ საქართველოს ტოპონიმია, I ბათუმი, 1955; მისივე. აჭარის მატერიალური კულტურის ძეგლები. ბათუმი, 1962.

26 ზახელაძე. ხიხანის ციხისა და ეკლესიის ისტორიისათვის. - ქართული მატერიალური კულტურის ძეგლები აჭარაში, ბათუმი, 1955.

და.<sup>27</sup> ნაქალაქარი განლაგებულია კურორტ ბეშუმის ჩრდილო-აღმოსავლეთით მდებარე ტყის მასივში, ერთი სწორი ხაზის გასწვრივ ოთხ შერეულტყეულ გორაკზე, რომელთაც საერთო ექვართილიანი გზა აკავშირებდა. შენობები ნახევრად მიწურია, უმთავრესად ბანური გადახურვით. სათავსოთა ფართობი 44-126 კვ.მ. აღწევდა. მცირე სათავსები და დერეფნები ქვის ფილებით ყოფილა გადახურული. მასალაში მიუთითებენ დარბაზული, პირამიდული და თაღოვანი გადახურვის არსებობასაც.

საყურადღებო არქეოლოგიური მასალები გამოვლინდა გოდექძის უღელტეხილის სხვა სამოსახლოთა ტერიტორიაზე, კერძოდ, მდ. ბეშუმის მარჯვენა მხარეს ტყის მასივში („ვაშლიანი“, „ყვერული“), რომელიც ბეშუმის ნაქალაქარიდან 2-3 კმ-ით არის დაშორებული. ანალოგიური ძეგლები ნაბოენის აჭარის სუბალპური და ალპური ზონის სხვა დასახლებებში, კერძოდ, სხალთის ხეობის სათავეებში, ჩორლუხა და სარიჩაირის ხილვებში, აჭარა-გურუის მთებზე – პერანგას გადასასვლელზე („სარბულა“), მარეთისწყლის ხეობის ზემო ნაწილში („ანტინარი“) და სხვა. ეს ნაშოსახლარები ძირითადად ადრეფეოდალური ხანით თარიღდება<sup>28</sup> და იმ შესაძლებლობას მოსახლეობას უნდა ეკუთვნოდეს, რომელიც მოცემულ ეპოქაში ინტენსიურად იყენებდა ალპურ და სუბალპურ საძოვრებს.<sup>29</sup>

აჭარისწყლის ხეობაში მრავლადაა გამოვლენილი ადრეფეოდალური ხანის (VI-X სს) საეკლესიო თუ სხვა ხასიათის ნაგებობათა ნაშთებიც, რომლებიც ნაკლებადია შესწავლილი. მათგან მხოლოდ ზენდიდის VIII ს დარბაზული ტიპის საეკლესიო ნაგებობა და მის გარშემო განთავსებული რამდენიმე ორმოს ტიპის სამარხია გათხრილი.<sup>30</sup> შედარებით უკეთაა გამოკვლეული განვითარებული შუა საუკუნეების ძეგლები. მოპოვებული მასალებით ჩანს, რომ აჭარისწყლის ხეობა, სხვა კუთხეების მსგავსად, ფეოდალურ ხანაში ციხესიმაგრეების, საფორტიფიკაციო სისტემების ფართო ქსელით იყო დაფარული. გააყვადათ გზები, შენდებოდა თაღიანი ხიდები, ეკლესია-მონასტრები, ციხე-კოშკები და სხვა. ხეობის კულტურულ-ეკონომიკური აღმავლობა XI საუკუნიდან უკავშირდებოდა ერისთავ-ერისთავ აბუსერისძეების მოღვაწეობას. „მატიანე ქართლისაჲს“ მიხედვით, აბუსერ I აბუსერისძე XI საუკუნის შუა ხანებდან ხიხანის ციხის მფლობელად იხსენიება. ხიხანი XI-XIII საუკუნეებში ერისთავთერისთავების რეზიდენცია იყო.

ხიხანის ციხეზე არქეოლოგიური დაზვერვებით (1977-1978 წწ) ირკვევა, რომ იგი სხვა თანადროულ ციხეთან ერთად ქმნიდა აჭარისწყლის ხეობის ერთიანი თავდაცვითი სისტემის უწყვეტი ჯაჭვის გვირგვინს, წარმოადგენდა მეთაურ ციხეს და მომხდურის პირველ დარტყმას თავის თავზე იღებდა.<sup>31</sup> ციხისა და აქ არსებული ეკლესიის შესახებ მდიდარი ცნობებია დაცული აბუსერისძე ტბელის თხზულებაში.<sup>32</sup>

საინტერესო მასალები გამოვლინდა ვერნების, თხილვანის, თიკიანურის, კალოთის, ენაძეების (აგარის), საციხურის (ჯეგართანის) საეკლესიო ნაგებობათა და საზოგადოების, აგრეთვე სხალთის ეკლესიის ტერიტორიაზე, შუახევის, წაბლანის, დარ-

27 ანაიშვილი. სამხრეთ-დასავლეთ საქართველოს არქეოლოგიური ექსპედიციის 1972 წლის მუშაობის შედეგები. - სტბ, IV, თბილისი, 1974, გვ. 154-160.

28 ანაიშვილი. დასახ. ნაშრომი, გვ. 155-158.

29 ბეშუმის ნაქალაქარის შესახებ პროფ. გ.გ.გოლობას მიერ მოზადებულია ცალკე ნაშრომი, რომელიც ახლო მომავალში გამოქვეყნდება.

30 ვრცლად იხ. შამაღლაძე, დმინდროაშვილი, მხალვაში, ტებრალიძე, სოფ. ზენდიდში 1999 წელს წარმოებული არქეოლოგიური გათხრების ძირითადი შედეგები, ხელნაწერი.

31 ხახუღელიანი. ხიხანის ციხისა და ეკლესიის ისტორიისათვის; შამაღლაძე. აჭარისწყლის ხეობის შუა-საუკუნეების არქეოლოგიური ძეგლები, ბათუმი, 1993, გვ. 48-51; იხიხარულიძე. სამხრეთ-დასავლეთ საქართველოს ტოპონიმია, I, გვ. 162-167.

32 ლმუხვლიაშვილი. პოლო-პასილის შენებლობა შუარტყელში და აბუსერისძეთა საგვარეულო მატრიანტ აბუსერისძე ტბელი. თხზულებანი. ბათუმი, 1998; რ.ხალვაში. ტბელ აბუსერისძის ხასისმეტყველება, ბათუმი, 1998.

ჩიძეების (გოგოლაურის) (მარეთის ხეობა) (ციხე-კოშკის, ციხისყელის (სოფ. ხიხორი) საფორტიფიკაციო ნაგებობის გათხრების შედეგად, კალოთის შუა საუკუნეების ეკლესიის ახლომდებარე ბორცვზე წარმართული ხანის (ძვ. წ. პირველი ათასწლეული) მეგალითური ძეგლი-ტაძარიც აღმოჩნდა თავისი საკურთხეველითა და სამსხვერპლოთი.<sup>33</sup>

სამსხვერპლოთი კომპლექსში და ეკლესიათა ნანგრევებზე არქეოლოგიური ძიებით გამოვლინდა მრავალრიცხოვანი საცხოვრებელი და სამეურნეო ნაგებობანი (მარნები, თონები, ხარობები), საყოფაცხოვრებო დანიშნულების ნაკეთობანი, რომელთა შორის ჭარბობს თიხის ნაწარმი, შუა საუკუნეების საქართველოსთვის დამახასიათებელი მოიქეული ჭურჭლის ნიმუშები. ისინი მეტ სიახლოვეს ამჟღავნებენ მსგავსი ჭურჭლების წარმოების დასავლურ-ქართულ ცენტრებთან და ნაწილობრივ ბიზანტიურ წრის მასალებთან. განსაკუთრებით ბევრია სამეურნეო ჭურჭელი (ქვევრები, ქოცოები, დერგები, ქვაბქოთნები, ჩაფები, ქოთნები, დოქები, სადღვევლები, ქილბი და სხვა), რაც მიუთითებს მეურნეობის სხვადასხვა დარგის განვითარებასაც.

შესწავლილი ძეგლებით ჩანს, რომ განვითარებულ შუა საუკუნეებში აჭარის წყლის ხეობა იყო ქრისტიანობის დაწინაურებული მსხვერპი (კენტრი. თითქმის ყველა სოფელში მდგარა ერთი ან რამდენიმე ეკლესია თუ დარბაზული ტიპის საკლესიო ძეგლი, რომლებიც ნაგები ყოფილა დახვეწილი ხელოვნებით და მკაცრმატერული სტილით. ყურადღებას იქცევს სამშენებლო მასალის მადლი ხარისხი და საკმაოდ მდიდარი არქიტექტურული დეკორი. რეგიონში არსებული ეკლესიები დიდ სიახლოვეს ამჟღავნებენ ქართულ კულტურის სხვა თანადროულ ძეგლებთან. როგორც საფორტიფიკაციო, ისე საეკლესიო ნაგებობანი ძირითადად XI-XIII სს განეკუთვნება.

საეკლესიო ნაგებობების გარშემო გამოვლენილი სამაროვნები შეიცავს როგორც ინდივიდუალურ, ისე კოლექტიურ სამარხებს. ქრისტიანული წესით გაიხრთულ ამ სამარხებში დაცულია დაკრძალვის კანონიკური წესი. აჭარისწყლის ხეობის სამაროვნებზე შესწავლილი 180 სამარხიდან 169 ორმოსამარხია, 6 – ქვის სამარხი, 4 – ამოშენებულკვლადანი სამარხი. სხალთის სამაროვანზე ერთი აკლდამიც აღმოჩნდა. სამარხეულ ინვენტარში უპირატესად გვხვდება სასმისების თუ ჯამების მრავალმატიერული ნიმუშები, ჯვრები, საკინი, მონეტები, ტკინის რკაილები, ზეპლები და ა.შ.

არქეოლოგიური მონაცემების მიხედვით, აჭარისწყლის ხეობის მკვედრად სამეურნეო საქმიანობის დაწინაურებული დარგი უნდა ყოფილიყო მიწათმოქმედება. კერძოდ, შექმნილიყო, მევენახეობა-მეღვინეობა. ასევე დაწინაურებული ჩანს მეურნეობის უძველესი ტრადიციული დარგი – მესაქონლეობა. მატერიალური კულტურის ძეგლებისა და წერილობითი ცნობების მიხედვით ისიც ირკვევა, რომ აქაური მკვიდრნი სამშენებლო საქმეშიც დახელოვნებული ყოფილან. მათ მიერ აკეთებული (ციხეები, ეკლესიები, მარნები, ქვის თაღიანი ხიდები და სხვა ნაგებობანი შესულაა ქართული კულტურის ოქროს ფონდში.

განვითარებული ჩანს მეტალურგიაც, რომლის ლოკალური კერები არქეოლოგიური დაზვერვების შედეგად ფიქსირებულია აჭარის მთიანეთში (თაგო, მჩაგულა, ფანხა, წაბლანა, ჰერი და სხვ).

<sup>33</sup> აჭარისწყლის ხეობის არქეოლოგიური კვლევა-ძიების შედეგებზე იხ: შამაღლაძე, სხალთისწყლის ხეობაში 1977-1978 წწ. წარმოებული არქეოლოგიური გათხრების ძირითადი შედეგები. - სქდს, X, თბილისი, 1981; მისივე სოფ. თხლვანაში 1979 წ. წარმოებული არქეოლოგიური გათხრების ძირითადი შედეგები. - სქდს, XI, თბილისი, 1982; დორჯომისწყლის ხეობის არქეოლოგიური გათხრების ძირითადი შედეგები. - სქდს, XVIII, თბილისი, 1988; აჭარისწყლის ხეობის საფორტიფიკაციო ნაგებობანი (გვანის ციხე). - სქდს, XIX, თბილისი, 1991; აჭარისწყლის ხეობის შუა საუკუნეების არქეოლოგიური ძეგლები, ბათუმი, 1992; აჭარისწყლის შუა საუკუნეების სამაროვნები, ბათუმი, 1998; აჭარისწყლის ხეობის მატერიალური კულტურის ძეგლები. თბილისი, 2000; აკახიძე, შამაღლაძე, აჭარისწყლის ხეობის უძველესი არქეოლოგიური ძეგლები. ბათუმი, 1993; აკახიძე, შამაღლაძე, გორისის აუზი კოლხური კულტურის უძველესი კერა. ბათუმი, 2000 და ა.შ.

ასეთია მოკლე დახასიათება შუა საუკუნეების იმ მატერიალური და ნივთიერი კულტურის ძეგლებისა, რომლებიც შემთხვევითი აღმოჩენებისა თუ გეგმაზომიერი არქეოლოგიური გათხრების შედეგადაა მოპოვებული თანამედროვე აჭარის ტერიტორიაზე. მათი მნიშვნელობა განსაკუთრებით ფასეულია, მით უფრო, რომ ამ ეპოქის აჭარის შესახებ წერილობით წყაროებში ძალზე მწირი ცნობები გვხვდება. მათზე დაყრდნობით, სხვა საკითხებთან ერთად, გვეძლევა შესაძლებლობა შევისწავლოთ ისეთი მნიშვნელოვანი პრობლემები, როგორცაა შრომის იარაღები, საწარმოო ძაღები ადამიანთა განვითარების სხვადასხვა ეტაპზე, რეწვა და ხელოსნობა, გაცვლა და ვაჭრობა, იდეოლოგია, პოლიტიკური სისტემები და სოციალური სტრატეგია, ეთნოგენეტიკური პროცესები და ა.შ.

### §3. ეთნოგრაფიული მონაცემები

ეთნოგრაფიული მონაცემები შუა საუკუნეების აჭარის შესახებ სხვადასხვა წერილობით წყაროებშია გაბნეული. ერთ-ერთი ასეთი მნიშვნელოვანი წყაროა XIII საუკუნის მწერლისა და მოაზროვნის აბუსერისძე ტბელის საისტორიო თხზულება.<sup>1</sup> მასში დაცული ცნობები საშუალებას გვაძლევს თვალი გადავდევნოთ საკულტურო პერიოდის აჭარისა და მთელი სამხრეთ-დასავლეთ საქართველოს ისტორიისა და ეთნოგრაფიული ყოფის ამსახველ ისეთ საკითხებს, როგორცაა ფეოდალური ხანის საქართველოში დაწინაურებული ხალხური ხუროთმოძღვრება, პირველ რიგში, ქეთხურობა და მათთან დაკავშირებული შრომითი პროცესები, ხალხური ტრანსპორტი და სამშენებლო მასალის ტრანსპორტირება, ხელოსანთა (ქეთხუროთა) პროფესიული შემადგენლობა (ხელოსანთა კატეგორიები), ხელოსანთა და სხვათა „მოსარეწლად“, ანუ საშუაარზე სიარული, საოჯახო ურთიერთობა, გეარსახელები, ადგილთა სახელები და ა.შ.

იე. ჯავახიშვილის სიტყვით, „თანამედროვე მკვლევარი ამ პატარა თხზულებაშიც ძვირფას ცნობებს იპოვის მრეწველობისა და ხელოვნების შესახებ საქართველოში. მრავალს სააღმოწმებელ ხელობისა და იარაღების ტერმინებს და სხვას.“<sup>2</sup> ხოლო კ. კეკელიძის თქმით, აბუსერისძე ტბელის შრომა საყურადღებო საისტორიო წყაროდ უნდა ჩათვალოს, რომელშიც იმდროინდელი საქართველოს ყოფა-ცხოვრების საკითხებია წარმოდგენილი.<sup>3</sup> თხზულების საისტორიო, ფოლკლორული და ეთნოგრაფიული ასპექტები აჭარასთან მიმართებაში სხვა ქართველმა მკვლევარებმაც განიხილეს და მას თავიანთი შეფასებები მისცეს.<sup>4</sup>

როგორც უკმთაოც ითქვა, შუა საუკუნეების აჭარის, კერძოდ, მაჭახლის ხეობისა და საერთოდ, სამხრეთ-დასავლეთ საქართველოს ისტორიულ-ეთნოგრაფიული თვალსაზრისით შესწავლაში ფასდაუკებელი წყაროს მნიშვნელობისაა „ტბელის

<sup>1</sup> აბუსერისძე ტბელი. ბოლოკბანისი მშენებლობა შუარტყალში და აბუსერისძეთა საგარეულო მატერიალური კულტურის ტექსტი. გამოსცა დ.შუსხელიშვილმა. თბილისი, 1941; ტბელ აბუსერისძე. ცხოვრება ქეთხურობის ბასილისა. გამოსაცემად მოამზადა, გამოკვლევა და ლექსიკონი დაურთო ი.სინარულიძემ. ბათუმი, 1981; აბუსერისძე ტბელი. თხზულებანი. ტექსტი გამოსაცემად მოამზადეს, გამოკვლევა და ლექსიკონი დაურთეს: ნ.გოგუაძემ, მ.ჭაეთარიამ და რ.აგუნაძემ. ბათუმი, 1998.

<sup>2</sup> იე.ჯავახიშვილი. თხზულებანი თორმეტ ტომად. VIII. თბილისი, 1979, გვ. 242.

<sup>3</sup> კ.კეკელიძე. ძველი ქართული ლიტერატურის ისტორია. I, თბილისი, 1980, გვ. 330.

<sup>4</sup> პ.არაბიანი. ძველი ქართული ლიტერატურის ძეგლები. აბუსერისძე ტბელის მოთხრობა როგორც საისტორიო წყარო. - ჟურნ. „მნათობი“, №11, 1979; მ.ჩიქოვანი. აბუსერისძე ტბელის თხზულების ფოლკლორული წყაროები. - საქ. სსრ მეცნიერებათა აკადემია, V, №7, 1997; დ.შუსხელიშვილი. დასახ. ნაშრომი; ი.სინარულიძე. ცხოვრება ქეთხურო ბასილისა. ბათუმი, 1981; აბუსერისძე ტბელი. თხზულებანი. ბათუმი, 1998; ნ.აგუნაძე. შუა საუკუნეების ხელოსნობის ისტორიიდან სამხრეთ-დასავლეთ საქართველოში. - ხსენებ. XV, თბილისი, 1988.

სულთა მატთანე,<sup>5</sup> ანუ შემწირველთა სია, რომელიც XI–XVII საუკუნეებს განეკუთვნება. იგი მნიშვნელოვან მონაცემებს შეიცავს აჭარაში, კერძოდ, მაჭახლის ხეობაში მასინ გაერკველებულ გეარსახელებზე, მათ სუფიქსურ წარმოებაზე, საოჯახო ყოფასა და ოჯახის სტრუქტურაზე, ტომონიმის, ისტორიული გეოგრაფიის, სულიერი ყოფის და სხვა საკითხებზე.

მატიანისეული დღემდამე შეკრებილია და გეარსახელური წარმოშობის ტომონიმების დიდი ნაწილი გვერსხეულ (კველდი ფორმით შემორჩა ხელგამაურისა და ქველის რაიონებში, ჭოროხის ხეობის სახლერგარეთულ ნაწილში (შავეშეთი, იმერხევი, ტაო, კლარჯეთი). ეს მონაცემები საშუალებას გვაძლევს დავადგინოთ ამ გეარსახელთა ისტორიული განვითარების საფეხურები.

„ტბეთის სულთა მატთანე“ იშვიათი წყაროს შუა საუკუნეების აჭარაში მიგრაციული პროცესების, გეარსა მოძრაობის, მესობელი თემების ურთიერთობის, სამომოსელო გზების შესასწავლად.

საკვლევი პერიოდის აჭარაზე მნიშვნელოვანი ეთნოგრაფიული ცნობებია დაცული ეახუშტის (XVIII საუკუნე) ნაშრომში „ადწერა სამეფოსა საქართველოსა“. იგი ნათელ წარმოდგენას გვაძლევს მესაქონლეობის განვითარებისა და რძის პროდუქტების დამზადების, აგროთეფე, ხითხურობის მძაღლ დორნესე, ეახუშტი წერდა: „აქ აკეთებენ ყველს, ერთი თქების ი, იე და კ ლიტრა. აროდესეე წახდების, არცა დაობდების, რა ეამს გენებავს შემგბარი კეთილ სახმარ არს“<sup>6</sup> ზემო აჭარის მაგალითზე მოგვიანებით მსგავს ფაქტზე ამახვილებდა ყურადღებას ს. ჭიჭინაძე, რომელიც წერდა: „აქ ისეთ „სმეტანას“ აკეთებენ, რომ ტფილისის ნემცების გაკეთებული ამითან ვერაფრით გამოჩნდება“<sup>7</sup>.

არქეოლოგიური მონაცემებითაც (ძელოვანი მასალის ანალიზი) შუა საუკუნეების აჭარისწყლის ხეობაში (ზემო აჭარა) წამყვანი ჩანს მსხვილფეხა მესაქონლეობა, რძის პროდუქტების დამზადებლად თიხის სადღეველებს იყენებდნენ,<sup>8</sup> მათი დამზადების შუასაუკუნეობრივი ტრადიცია ზემო აჭარაში (შუახევი) სქერი საუკუნის 40-იან წლებამდე შემორჩა.<sup>9</sup>

ეახუშტის დახასიათებით, აჭარლები იყენენ „აკინი ხელოვანი ხის მუშაკობითა“<sup>10</sup> აჭარელთა „ხის მუშაკობით“ დახელოვნება კარგად ჩანს საცხოვრებელ და სამეურნეო ნაგებობათა მშენებლობაში, სახლის დანამატებში.<sup>11</sup> ხარბულ და წნულ ნაკეთობათა დამზადებაში.<sup>12</sup>

შუა საუკუნეების აჭარაში ქვითხურობისა და სამშენებლო ხელოსნობის შესწავლისათვის ძვირფას მასალას იძლევა ნიეთიერი კულტურის ძეგლები: ეკლესია-მონასტრები, ციხე-კოშკები, მარან-საწნახლები, საცხენელები, განსაკუთრებით კი ქვის თალიანი ხიდები, რომელთა რიცხვი XLX საუკუნის ოცზე მეტი აღმოცხებოდა. ამთგან აღსანიშნავია დანდალოს, მახუნცეთის, ფურტიოს (აჭარისწყლის

<sup>5</sup> ტბეთის სულთა მატთანე. ტექსტი გამოსაცემად მოამზადა, გამოკლევა და საძიებლები დაურთო თენგიშთე თბილისი, 1977. წერილობითი წყაროს მნიშვნელობის შესახებ იხ. ლიტერატურა: დბაქრაძე, არქეოლოგია მოგზაურთა გურისა და აჭარაში. ბათუმი, 1987, გვ. 116; პინგოროფა, გიორგი მერჩულე თბილისი, 1954, გვ. 96; ი. ხინარულიძე, მაჭახლის სულთა მატანის ონომასტიკისა და ტომონიმისათვის. – აჭარის სახ. მუზეუმის შრომები, V, ბათუმი, 1961; ნ. ხინიძე, მაჭახლის ხეობა. ბათუმი, 1974 (იხ. თავი I); მისივე, სამხრეთ-დასავლეთ საქართველოს ისტორიული წარმოდგენა. – „ჭოროხი“, 1978, №4; Какабадзе С. С. Грузинские документы Института народов Азии. Москва, 1967, с. 351.

<sup>6</sup> ეახუშტი. აღწერა სამეფოსა საქართველოსა. თბილისი, 1941, გვ. 134.

<sup>7</sup> ჭიჭინაძე, მუსლიმანი ქართველობა და მათი სოფლები საქართველოში. თბილისი, 1913, გვ. 167.

<sup>8</sup> შამაღლაძე, აჭარისწყლის ხეობის შუა საუკუნეების არქეოლოგიური ძეგლები. ბათუმი, 1993, გვ. 144.

<sup>9</sup> ნ. ხინიძე, ხელოსნობა აჭარაში. – ლსსე, XIII, თბილისი, 1990, გვ. 74.

<sup>10</sup> ეახუშტი. დასახ. ნაშრომი, გვ. 134.

<sup>11</sup> ნ. ხინიძე, დასახ. ნაშრომი, გვ. 45-46; ჯ. ფარშალოშიძე, ორნამენტი ხეზე. ბათუმი, 1979, გვ. 32-33; ჯ. მიქელაძე, საცხოვრებელი და სამეურნეო ნაგებობანი აჭარაში. თბილისი, 1982, გვ. 51-54.

<sup>12</sup> ნ. ხინიძე, დასახ. ნაშრომი, გვ. 60-63.

ხეობა). ცხემლარის, ჩომახისხურის, ჩხერის, ძვარისა (მაჭახლის ხეობა), ცხემარის, ვარჯანაულის (კინტრიშის ხეობა), მახოს და სხვა ხიდეები.<sup>13</sup>

შუა საუკუნეების აჭარის ეთნოგრაფიული ყოფის გაშუქებაში ორიენტორს იძლევა XIX საუკუნის მეორე ნახევრის ქართველ და უცხოელ მეცნიერთა<sup>14</sup> და თანამედროვე ეთნოგრაფთა ნაშრომები, სადაც ურთიერთშეჯერებულია სხვადასხვა ისტორიული, არქეოლოგიური და ეთნოგრაფიული მონაცემები, საარქივო და სამუზეუმო მასალები. ეს მონაცემები გეოპლენს წარმოდგენს შუა საუკუნეების აჭარის სამეურნეო ცხოვრების (მეწარმეობა, მევენახეობა-მეღვინეობა, მესხლეობა, მესაქონლეობა, მეფუტკრეობა, მონადირეობა, მეთევზეობა, მრავალდარგოვანი ხელოსნობა) განვითარების დონეზე, ტრადიციულ საოჯახო და სასოფლადადრეო ურთიერთობებზე, განრიდების თავისებურებებზე, მატერიალურ და სულიერ კულტურაზე.<sup>15</sup> ამ მხრივ განსაკუთრებული მნიშვნელობა ენიჭება მეურნეობის ჩამოთვლილ დარგებთან. მატერიალურ და სულიერ კულტურასთან დაკავშირებულ დუქსიკურ მონაცემებს, ტოპონიმებს, რომლებიც წინა საუკუნეების დანაშრეებს შეიცავს. ჰეირის (ციხის (XII-XIII სს) არქეოლოგიური გათხრებისას ნაპოვნ მასალების დაბოროტორიული ინალიზით გაიარეა, რომ აჭარაში იმ დროს მოსაქვდათ დოლის პური, დიკა, ასლი. აგრეთვე დომი და ოსპი.<sup>16</sup> გვიან შუა საუკუნეებშიც კერძოდ. XVIII საუკუნეში, ვახუშტის ცნობას თუ ვერწმუნებით, აჭარა იყო „ყოყლითა მარცვლითა“ შვიდარი „მოსავლიანი მხარე“.<sup>17</sup> საეკლესიო-ეთნოგრაფიული და ლიტერატურული მონაცემებით, ჩამოთვლილი მარცვლული კულტურები წამყვანი მნიშვნელობის ინარჩუნებდა XIX საუკუნის მეორე ნახევრამდე, ე.ი. აჭარაში სიმინდის გაბატონებულ მონოკულტურად გადაქცეამდე, როდესაც აჭარის მოსახლეობის ძირითადი საკვები სიმინდის მჭადი გახდა. სიმინდის კულტურა აჭარაში გვიან შუა საუკუნეებში უნდა შემოსულიყო პატარა ტაროებიანი წვიტა და შევადგირა ჯიშების სახით. ჩვენი აზრით, ამ ჯიშების უნდა გულისხმობდეს თერქულენოვანი ტერმინი იეღლი (იერლი), რაც ადგილობრივს ნიშნავს. ეს ჯიში წინ უსწრებდა

<sup>13</sup> ნვეზერელ-კოპაძე. საქართველოს ძველი ხიდეები. თბილისი, 1972, გვ. 103-155; ი. ხიხიაშვილი. აჭარის მატერიალური კულტურის ძეგლები. ბათუმი, 1962; შვარცშანიძე. გზები და საგზაო ნაგებობანი ძველ აჭარაში. ბათუმი, 1979.

<sup>14</sup> დ. ბაქრაძე. არქეოლოგიური მოგზაურობა გურიაში და აჭარაში. ბათუმი, 1987; ვ. ვახუშტი. სამი თვე თურქეთის საქართველოში. - გიორგი ყაზბეგი აჭარის შესახებ. ბათუმი, 1962; თ. სახიკია. მოგზაურობანი გურიაში, აჭარაში, სამურზაყანო, აფხაზეთში. თბილისი, 1950; ზ. ზეიანიძე. სამცხე-საათაბაგო. ისტორიული-ეთნოგრაფიული ცნობები ხალხზე, ვაჭრობაზე, კათოლიკობასა და მათ სამღვდლოებაზე. თბილისი, 1906; მისივე ისტორია. ოსმალეთის ყოფილ ქართველთა საქართველო. ბათუმი, 1911; ქართველების განმარტება. თბილისი, 1907; მუსლიმანი ქართველობა და მათი სოფლები საქართველოში. თბილისი, 1913; დან მურთუ. ბათუმი და ჭოროხის აუზი. ბათუმი, 1962; Лисовский В. Я. Чорохский край. Тифлис, 1887; Френкелъ А. Очерки Чурук-су и Батуми. Тифлис, 1879; Отчет консула Пальгрева за 1872 года. - НКОИРО. т. VII, ч. II, Тифлис, 1882-1883 და სხვ.

<sup>15</sup> გ. ბატიაძე. აჭარული დათვაბოფეა. - სსმ, თბილისი, №3, 1940. მისივე ქვის კუბო ქვემო აღმედან. - ენციკლიკა მოამბე, № თბილისი, 1940; აღორძინება. დასახლებული ფორმისა საკითხისათვის ზემო აჭარაში. - ბაკრაძე, I, 1960; მისივე. დასახლებული და საცხოვრებელი ნაგებობანი აჭარაში. - ამყს, თბილისი, 1967; ვ. შამილაძე. აღაური მესაქონლეობა საქართველოში. თბილისი, 1969; ნ. შვარცშანიძე. სამეწარმეო ყოფის ისტორიანი აჭარაში. თბილისი, 1971; ნ. სახიკია. მაჭახლის ხეობა. ბათუმი, 1974; მისივე. ხელოსნობა აჭარაში. - სსმ, XIX, თბილისი, 1990; მ. შვარცშანიძე. ძველი და ახალი საქორწინო ტრადიციები აჭარაში. ბათუმი, 1972; ვ. შვარცშანიძე. ორნამენტი ხეზე. ბათუმი, 1979; ვ. შვარცშანიძე. საცხოვრებელი და სამეურნეო ნაგებობანი აჭარაში. ბათუმი, 1982; ვ. შვარცშანიძე. ზემოაჭარული სოფელი ძველი. ბათუმი, 1973; გ. ბატიაძე. ვაჭრობის წყველების გენეზისის საკითხისათვის. - სსმ, XVI, თბილისი, 1989; ნ. შვარცშანიძე. ოჯახი და საოჯახო ყოფა (იხ. წინამდებარე ტომი, თავი VI). Мгелაძე Н. Система кровного родства в Аджарии. Баку, 1988; მისივე. აჭარული ნორთი და გვიარი. ბათუმი, 2004; ნ. შვარცშანიძე. ქალი და ოჯახი (აჭარის ეთნოგრაფიული მონაცემების მიხედვით). თბილისი, 2005 და ა. შ.

<sup>16</sup> შ. შამილაძე. დასახ. ნაშრომი, გვ. 146.

<sup>17</sup> ვახუშტი, დასახ. ნაშრომი, გვ. 134.



დიდტროიან და უხემოსსაკელიან სიმინდს, რომელიც აჭარაში ოსმალთა ბატონობის ბოლო წლებში შემოუტანიათ ბუნებრივად.<sup>18</sup> სიმინდის ამ ჯიშებიდან უნდა მიეღოთ ის პოპულაციებიც, რომლებიც აჭარაში დღეს მოყავთ.

მევენახეობა-მეხილეობის შესახებაც საინტერესო მასალას შეიცავს ვახუშტის ცნობები. იგი აჭარას გვიხასიათებს, როგორც ვენახოვან-ხილიან და თურინჯ-ნარინჯოვან მხარეს. მეცნიერნი წერდა: „და არს აჭარის ხეობა ვენახოვანი, ხილიანი“.<sup>19</sup> როგორც ირკვევა, ყველგან „ვენახნი მადლარნი“ ბატონობდა.<sup>20</sup> ხოლო ბათუმის, კონოს, ვრგეს მიდამოებში მოჰყავდათ ნარინჯი, თურინჯი, ღიმონი, სუთისხილი, ბოწყული, ლელი და სხვა ხილი.<sup>21</sup> დამახასიათებელია ის ფაქტიც, რომ აჭარის გარდა თურინჯ-ნარინჯი და ზეთისხილი საქართველოში მხოლოდ ლიგანის ხეობასა და ოდიშში ხარობდა. ამ ფაქტიდან გამომდინარე, იგი ჯავახიშვილი აჭარას განსაკუთრებულ ადგილს მიუძღვნდა ვახუშტის გეობოტანიკურ კონცეფციას.<sup>22</sup>

შუა საუკუნეების აჭარაში მევენახეობა-მეღვინეობის განვითარებაზე მიუთითებს აჭარის მთისა და ბარის ტერიტორიაზე არსებული ქვაში ნაკვეთი და ქვითკირით ნაშენი მარან-საწნახლები, ვაზის ძველისძველი ადგილობრივი ჯიშები, მიწაში ჩაყვანილი სხვადასხვა ტყეადობის ქვევრების სიმრავლე, მევენახეობა-მეღვინეობასთან დაკავშირებული იარაღ-ინვენტარი და ტერმინოლოგია, ზეპირსიტყვიერი და ტოპონიმიკური მონაცემები.<sup>23</sup>

აჭარის ისტორიაში მუტად მძიმე იყო ოსმალთა ბატონობის პერიოდი, რამაც გარკვეული დავი დაასვა მხარის მოსახლეობის ყოფასა და კულტურას, მთელ საზოგადოებრივ ცხოვრებას, ეკონომიკურ და კულტურულ განვითარებას. ამის შესახებ საინტერესო ცნობებს ეძლეობთ XIX საუკუნის ისტორიულ წყაროებში, განსაკუთრებით, ქართველ და უცხოელ მოგზაურ-მკვლევართა ნაშრომებში (დ. ბაქრაძე, გ. ყაზბეგი, ზ. ჭიჭინაძე, თ. სახოკია, ს. მესხი, ვ. ლისოვსკი, ა. ფრენკელი, ე. მურიე და სხვ.), ქართულ და რუსულ პრესაში. ეს საკითხები საგანგებოდაა შესწავლილი ჩვენი დროის ქართველ ისტორიკოსთა (მ. სვანიძე, შ. მეგრელიძე, ნ. შენგელია, ე. ავალიანი, ხ. ახვლედიანი, ვ. იაშვილი, ა. სურგულაძე, ო. თურმანიძე, შ. ჯაფარიძე) და ეთნოგრაფთა (ე. შამილაძე, ვ. მგელაძე, ნ. ჩიჯავაძე, მ. ბუჭია, ნ. კახიძე, ნ. მგელაძე, ჯ. ვარშალომიძე, ჯ. მიქელაძე, ი. სამსონია, ნ. ჩელვაძე, თ. ლომთათიძე, ვ. ჯოხია) გამოკვლევებში, რომელთა ნაწილი შესულია ნარკვევების წინამდებარე და მომდევნო ტომებში.

<sup>18</sup> Лисовский В.Я. Чорохский край. Тифлис, 1887. с. 93.

<sup>19</sup> ვახუშტი, დასახ. ნაშრომი, გვ. 134.

<sup>20</sup> იქვე, გვ. 176.

<sup>21</sup> იქვე.

<sup>22</sup> ივჯავახიშვილი. საქართველოს ეკონომიკური ისტორია. I, ტფილისი, 1930, გვ. 293, 312-314.

<sup>23</sup> ვრცლად იხ. ნ.კახიძე. მევენახეობა-მეღვინეობა და მეხილეობა (იხ: წინამდებარე ტომი, თავი V, §2).

## §4. ფოლკლორულ-დიალექტოლოგიური და ტოპონიმიკური მასალები

აჭარის მოსახლეობის და, საერთოდ, ქართველი ხალხის ყოფა-ცხოვრების უძველესი წეს-ჩვეულებებია ასახული ფოლკლორულ-დიალექტოლოგიურ და ტოპონიმიურ მასალებში.

აჭარის ფოლკლორში ზეპირსიტყვიერი შემოქმედების ყველა ჯანრია წარმოდგენილი თავისი მრავალფეროვანი თემატიკითა და მოტივებით. ფოლკლორულ მასალებში მნიშვნელოვანი ადგილი უჭირავს შრომის პოეზიას, რომლის დიდი ნაწილი სასიმღეროა და დაკავშირებულია მხარის მრავალპროფილიან სამეურნეო ცხოვრებასთან. გამოიყოფა სამიწათმოქმედო (ყანური), ფეიქრობასთან, მცენარეუბასთან, მესაქონლეობა-მემთევრობასთან, ხელხევისა და მძიმე ტვირთის გადაზიდვასთან დაკავშირებული ღექს-სიმღერები. ყველაზე მდიდარია სამიწათმოქმედო ხასიათის შრომის პროცესებთან დაკავშირებული ღექს-სიმღერები („დიელო“, „ვარანა“, „რაშა“, „ყანური“, „მოვიდოდა მშვიდობა“, „ქალი ვიყავ ახნაურს“, „შვი შაშვი ჩიოდაო“, „ელია თუ მელიაო“, „ჩიორ ჩიტო“, „ცკლეუზურა“, „ლორჯო ირემს გააკეთია“, „მოას ხოხოზი აფრენილა“, „შარშანდელსა ნაიანეკსა“, „აქათუ დღითი ყურდელდამო“, „ქალო შავო შავითაო“, „ადვის ხე მოხეთქილა“ და სხვ.)<sup>1</sup>

სამიწათმოქმედო (ყანური) სიმღერების მუსიკალური ანალიზით ირკვევა, რომ აჭარაში გაერცვლებული ნადური (ყანური) სიმღერები ქართული ხალხური მუსიკის უძველესი ნიმუშებია და საუკუნეთა განმავლობაში დახვეწილი სახით მოაღწია ჩვენამდე. სიმღერების დიდი ნაწილი ოთხხმიანია, რომლებიც ქართული ხალხური მუსიკისა და, საერთოდ, მსოფლიოს ხალხთა მუსიკალური ხელოვნების უნიკალურ ნიმუშებადაა აღიარებული.<sup>2</sup> განსაკუთრებით აღსანიშნავია ის ფაქტი, რომ ოთხხმიანი ნადური სიმღერები სწორედ აჭარის ფოლკლორში შემოგვიჩინა.

აჭარაში გაერცვლებული ოთხხმიანი ნადური სიმღერების მეცნიერული შესწავლის პრობლეტიკი სწორედ საქართველოს მეცნიერებათა აკადემიის ბათუმის სამეცნიერო-კვლევით ინსტიტუტს ეკუთვნის. ამ საქმეში ფასდაუდებელია აჭარაში მომუშავე მეცნიერის ჯ. ნოღაიდელის ღვაწლი. აჭარაში მოძიებული ოთხხმიანი სიმღერები მონოგრაფიულადაც არის შესწავლილი.<sup>3</sup>

აჭარაში ნაწერილ შრომის ღექს-სიმღერებში ასახულია უძველესი ქართული ყოფის ფრიად საყვარაღებო ელემენტები, მისი თავდაპირველი ნიშან-თვისებანი, რაც თან სდევდა სამხრეთ-დასავლეთ საქართველოს ამ მხარეს განვითარების ხანგრძლივი ისტორიის მანძილზე.<sup>4</sup>

აჭარის ფოლკლორში შემონახულია უძველესი ქართული საოჯახო ყოფის ამსახველი წეს-ჩვეულებანი, რომლებიც დაკავშირებულია ოჯახში შვილის, განსაკუთრებით, ვაჟის გაჩენასთან. ეს მოვლენა საზეიმო ძეგლით აღინიშნებოდა. მოგვეპოვება ძეგლის ღექს-სიმღერები, რომლებიც ცეკვის თანხლებით სრულდებოდა. ასეთია „ნამ-ნამ, ნამ-ნამ, ნინანინა“.<sup>5</sup>

<sup>1</sup> ზთანდილა. ფოლკლორულ-დიალექტოლოგიური კვლევა-ძიება ბათუმის სამეცნიერო-კვლევით ინსტიტუტში (1958-1962 წწ. მოკლე ანგარიშ). - აჭარული დიალექტის დარგობრივი ღექსიკა, IV, თბილისი, 1983, გვ. 80-81; შაიქოვანი, ჯ. აბარაძევილიძე. ფოლკლორული საქმიანობა ბათუმის სამეცნიერო-კვლევით ინსტიტუტში. - ქართველოლოგიური კვლევის მნიშვნელოვანი კერა, თბილისი, 1986, გვ. 47.

<sup>2</sup> ზთანდილა. დასახ. ნაშრომი, გვ. 81.

<sup>3</sup> აინაიშვილი, ჯ. ნოღაიდელი, გ. რაჩივაძე. მასალები აჭარული მუსიკალური ფოლკლორიდან. ბათუმი, 1961.

<sup>4</sup> ჯ. ჩხეიძე. შრომის პოეზია ქართულ ფოლკლორში. ბათუმი, 1973, გვ. 31.

<sup>5</sup> აღ. მ. სალაძე. აჭარის საოჯახო ნაწესგებულებო პოეზია. ბათუმი 1969, გვ. 29.

აჭარის სეპარატისტული მოძრაობის მასშტაბები ბერძენული წყაროთა საპროწილო ლექს-სიმღერების შესასწავლად. მათში ნათლად ჩანს მშობლებისა და ბიძების როლი ქალ-ვაჟის ბედის გადაწყვეტაში. ამ სახის ლექს-სიმღერებიდან გამორჩეულია სამხმინი „მაყრული“: „მოქმელი“, „მომბახნელი“ და „გაბიყვანა“.<sup>6</sup>

დადგენილია, რომ საერთოდ ძველ საქართველოში „მაყრული“ სამხმინი („მოქმელი“, „მომბახნა“, „მომბახნელი“) ყოფილა.<sup>7</sup>

„მაყრული“ ლექსებში გადმოცემულია ძველი საოჯახო და საქორწინო ყოფის ისეთი ელემენტები, როგორცაა სასიძო-პატარძლის ქება, ორივე მხარის მიყრის ქება-გაკიცხვა, სადღეღამისილოსა და სხვა დამხედურთა დახასიათება, ვაჟის ეხსოვი დედოფლისათვის სახუჭის მიცემის წვეულება, ქლის მიყრის გამომწვილობება პატარძალთან, სამყოფო თოახში პატარძლის შეყვანა და შეფონება-ღარიბება ლექსით და ა.შ. მრავალი ყოფითი დეტალია მოცემული სუფრულ სიმღერებში.

განსაკუთრებულ ინტერესს იწვევს „ცეკაეაყოლებული“ გართობა-სანახაობა „ფადიკო“, რომელიც ბერიკაობის აჭარულ ვარიანტს წარმოადგენს.<sup>8</sup> იგი ხალხური დრამის ერთ-ერთ არასრულყოფილ ნიმუშადაა მიჩნეული<sup>9</sup> და ქართული ხალხური დრამის ისტორიის შესწავლაში დიდი მნიშვნელობას იძენს.

ფოლკლორულ მასალებში გვიხვდება მოთქმა-დატირების ტექსტები, რომლებიც რიტმული ხასიათის იყო და ლექსის ფორმა მათ არ გააჩნდა.<sup>10</sup> ზოგიერთ ლექსში ასახულია დასაფლავების უძველესი წესი და ა.შ.

აჭარის ხალხური შემოქმედების პოეტურ ნიმუშებში დიდი ადგილი უჭირავს საყოფიერო ლექს-სიმღერებს, რომლებშიც ასახულია ოჯახური ზნეობისა და ოჯახის წევრთა ურთიერთდამოკიდებულების ტრადიციები. მრავალფეროვანია რძალ-დედამთილიანის ციკლის ლექსები, რომლებშიც ნაწევნებია. ერთი მხრივ, რძალ-დედამთილს შორის არსებული კონფლიქტი, მეორე მხრივ, სიყვარულით, პატივისცემით გამსჭვალული ურთიერთობა.<sup>11</sup>

აჭარაში შეკრებილ ხალხურ ლექსებში კარგადაა წარმონიღი მესაქონლეობა-მეზინდერეობის ტრადიციები, დარგის წლიური სამეურნეო ციკლი.<sup>12</sup>

აჭარის ხალხური პოეზიის ნიმუშები ამდიდრებს ლექსის პოეტური ენის საკითხებზე მსჯელობას, რამდენადაც მათში აშკარად ჩანს ქართული ხალხური ლექსის განვითარების ზოგადი საფეხურის არსებობა. მაგალითად, „ოჲ ნანა“, ფერხული, სუფრული სიმღერების თხრობითი დასაწყისი და მოთქმა-დატირებათა ტექსტები იმ საფეხურს უნდა ასახავდეს, როდესაც ლექსი ჯერ კიდევ არაა ჩამოყალიბებული და მთქმელ-შემსრულებელი მელოდიას რიტმულ წარმოახილდებასა და გაბმულ თხრობით ფორმას უქვემდებარებს.<sup>13</sup>

აჭარის ფოლკლორში, ისე როგორც სხვა ჟანრის ქართულ ხალხურ შემოქმედებაში, მდიდრულად აისახა წყალთან, როგორც სამყაროს ერთ-ერთ პირველსა წყლისთან, დაკავშირებული მაგურ-სასწაულებრივი მხარე, წეს-წყველებები და რელიგიურ-მითოლოგიური შეხედულებანი, რომლებიც საუკუნეთა სიღრმიდან მომდინარეობს და წარმართული რელიგიის მატარებელია. მისი ელემენტები დღემდე შექმნილია.<sup>14</sup> უძველესად წყლის კულტანა დაკავშირებული ზემო აჭარაში ჩაწერილი

<sup>6</sup> ჯ.ნოდლიძე. ნარკვევები და ჩანაწერები, I (კრებული გამოსაცემად მოამზადა, რედაქცია გაუკეთა, წინასიტყვაობა, კომენტარები და შენიშვნები ლექსიკონითურთ დაურთო პროფ. იმეგრელიძემ). ბათუმი, 1971, გვ. 39.

<sup>7</sup> თეიმურაზ II. თხზულებათა სრული კრებული. თბილისი, 1939, გვ. 71.

<sup>8</sup> ჯ.ნოდლიძე. აჭარული ზეპირსიტყვიერებისა და ეთნოგრაფიის მასალები. თბილისი, 1967, გვ. 70-71.

<sup>9</sup> მ.ჩიქოვანი. ქართული ხალხური სიტყვიერების ისტორია. თბილისი, 1956, გვ. 519.

<sup>10</sup> აღ.მსხალაძე. დასახ. ნაშრომი, გვ. 110.

<sup>11</sup> ე.ზოიძე. რძალ-დედამთილიანი აჭარის ზეპირსიტყვიერებაში. - სდს, IV. თბილისი, 1978, გვ. 44-52.

<sup>12</sup> ზ.თანდილაძე. მემთავრობის ტრადიციები და ხალხური პოეზია. - სდს, V. თბილისი, 1980, გვ. 29-49.

<sup>13</sup> აღ.მსხალაძე. დასახ. ნაშრომი, გვ. 115-129.

<sup>14</sup> ზ.თანდილაძე. წყლის კულტი და ქართული ფოლკლორი. ბათუმი, 1996, გვ. 5.

„საქონლის წყალზე გაყვანის“ ჩეკულებია, რომელიც სრულდებოდა ახალი წლის დილით.<sup>15</sup>

აჭარაში შეკრებილ ზღაპრებში, ლეგენდებში, თქმულება-გადმოცემებში ასევე კარგად აისახა წყლის გამგებლისადმი და ცა-ღრუბლების ღვთაებისადმი მსხვერპლთშეწირვის მოტივები.<sup>16</sup> ამათგან საყურადღებოა ზემო აჭარაში (ჭვანის ხეობა) გაერცვლებული ლეგენდა-თქმულება, რომლის მიხედვით აჭარური მკვიდრნი საზაფხულად საძოვრების ტერიტორიაზე არსებულ ერთ „წმინდა ტბას“ ხარს ან (ჯივარს სწირავდნენ. ანალოგიურია ქედის რაიონში (სოფ. გუგულიძეები) ჩაწერილი მასალა – ყოველი წლის ივლისის თვეში სოფლის წყაროსადმი („მგუგულიძეების წყარო“) მსხვერპლად ხარის შეწირვისა. ხარის ხორცს ხაღსს დაურიგებდნენ. წყლიწაღში ერთხელ (კის გახსნის და ამ დროს ყველაფრის გაჩერების (მათ შორის, წყლისაც) მოტივს ემყარება ხულოს რაიონში (სოფ. ხიხაძირი) მოძიებული მასალა, რომელიც უკავშირდება ადგილის სახელწოდებას „მძინარე წყარო“.

ზემოაჭარულ ფოლკლორულ მასალებში დიდი ადგილი უკავია ლაზარობასთან დაკავშირებულ წეს-ჩეულებებს, რომლებიც საყურადღებოა ფოლკლორულ-ეთნოგრაფიული ყოფითი რეალიებისა და ქართული ხალხის რელიგიურ-მითოლოგიური აზროვნების ისტორიის შესწავლის თვალსაზრისით.<sup>17</sup> ფოლკლორულ-ეთნოგრაფიული ყოფის ამსახველი ელემენტებია შემონახული შუამთობის ხალხურ დღესასწაულში, რომელიც ზემო აჭარაში (აღაური საძოვრების ზონა) დღესაც ტარდება.<sup>18</sup>

აჭარული ლეგენდების მიხედვით შეიძლება მსჯელობა აჭარური მოსახლეობის სხვა უძველესი რწმენის შესახებ. ასეთებია ლეგენდები სოფელი კურნებზე „აუღლაგოლის“ („ბუღას ტბა“ – არსიანის მთების მიდამოებშია), ხინოს ტბის, ჭინჭაოს ტბის (ჭვანის ხეობა) შესახებ, რომელთა მიხედვით იკრძალებოდა და დიდ ცოდვად ითვლებოდა ღვთაება-გამგებლის ხელყოფა, მისი პატივდიდების შელახვა.<sup>19</sup>

აჭარის მითოლოგიურ გადმოცემებში ასახულია მყარი სამონადირეო ტრადიციები და წეს-ჩეულებები, რომლის დაცვაც უხდებოდა მონადირის (ნანადირების განაწილება, ნადირობაში ზომიერება – არ უნდა დაეხოცა შედმეტი ნადირი და ტაბუდადებული, ღვთაებრივი ცხოველები და ა.შ.). ნადირობის ტრადიციებია ასახული თქმულებებში: „ღმერთქალი“, „მონადირე“, „წყრაქვეთას მითი“.<sup>20</sup>

დღემდე აჭარაში საკმაოდ სოლიდური ფოლკლორული მასალაა (ზღაპრები, ლექსები, თქმულება-გადმოცემები და სხვ.) შეკრებილი, რომელიც ყურადღებას იქცევს ენათმეცნიერული თვალსაზრისითაც, რადგან ფოლკლორული ტექსტების ჩაწრისას მკაცრადაა დაცული ენობრივი მხარე. ეს მასალები დიალექტოლოგიურადაც სანდოა და აჭარული კილოს თავისებურებების სრულყოფილი შესწავლისათვის ღირებულია. ამ მასალების საფუძველზე შეიძლება აგრეთვე აჭარული მეტყველებისათვის ისტორიულად დამახასიათებელი ზოგიერთი ფორმული-გრაფიკული თავისებურებების გარკვევა. აქვე ჩანს საინტერესო ლექსიკური ერთეულები, ხატოვანი გამოთქმები და ა.შ.

აჭარული მეტყველება ერთადერთი მსხვილი კილოური ერთეულია, რომელიც „(ყოცხალი მოწმე“) ქართული ენის სამხრული დიალექტური ჯგუფის ისტორიული განვითარებისა. ამიტომ აჭარული კილო განსაკუთრებულ ადგილს იკავებს ქართულ ენის დიალექტებს შორის.<sup>21</sup>

<sup>15</sup> ზთანდილაძე. შუამთობის ტრადიციები და ფოლკლორი. თბილისი, 1980, გვ. 54-55.

<sup>16</sup> ქართული (აჭარული) ზღაპრები. ბათუმი, 1973, გვ. 42-46, 119-124.

<sup>17</sup> ზთანდილაძე. წყლის კულტი და ქართული ფოლკლორი, გვ. 69-70.

<sup>18</sup> ზთანდილაძე. შუამთობის ტრადიციები და ფოლკლორი, 1980.

<sup>19</sup> ზთანდილაძე. წყლის კულტი, გვ. 84-90.

<sup>20</sup> სთავდებიძე. მითოლოგიური გადმოცემები აჭარაში. ბათუმი, 2001, გვ. 9-13.

<sup>21</sup> შიბიბაძე. დიალექტოლოგიური კვლევა ბათუმის სამეცნიერო-კვლევით ინსტიტუტში. – ქართველოლოგიური კვლევის მნიშვნელოვანი კერა თბილისი, 1986, გვ. 29.

აჭარის ფოლკლორის პირველი ნიმუშები („სოლოდაყ სიმღერები“ და „ჩახალოდლის ლექსი“) კ. უმიკაშვილმა 1859 წელს ჩაიწერა. ამ ნიმუშებში აჭარული მეტყველებისათვის ნიშანდობლივი ენობრივი თავისებურებებიც აისახა. დ. ბაქრაძემ 1874 წელს გურიასა და აჭარაში მოგზაურობის დროს აჭარული კოლოკური ლექსიკის სამ ასეულზე მეტი სიტყვა ჩაიწერა (აეტორს ცაღ-ცაღე აქეს წარმოდგენილი ქობულური (იგივე ქობულეთური - მ.ქ.) და აჭარული ნიმუშები. ლუქსიკური ერთეულები შედარებულია ქართული ენის სხვა დიალექტების (ქართლ-კახური, იმერული, გურული) მასალასთან<sup>22</sup> დ. ბაქრაძის მიერ ჩატარებული ეს მუშაობა აჭარულის ლექსიკური მასალის შეკრებისა და შედარებით ზრდიში კულევის პირველი ცდაა. ეს მასალები საინტერესოა ისტორიული დიალექტოლოგიისათვისაც.

XX საუკუნის 20-30-იანი წლებიდან დაიწყო აჭარული კილოს მეცნიერული შესწავლა და სათანადო დიალექტოლოგიური მასალის შეკრება, რომელსაც უფრო სისტემატური ხასიათი მიეცა XX საუკუნის 50-იანი წლებიდან. შედეგები სახეზეა: შეკრებილია მიზნისათვის დამახასიათებელი საოჯახო და სამეურნეო ყოფის, სულიერი კულტურისა და საზოგადოებრივი ურთიერთობის ამსახველი ლექსიკური მასალა. ამ მასალებში დახასიათებულია აჭარის მოსახლეობის შრომა-საქმიანობის ისეთი მხარეები, როგორცაა: მიწათმოქმედება, მშენებლობა, შინამრეწველობა და ხელოსნობა, შრომის იარაღები, ნივთები, ტანსაცმელი და შემკეობა, ხალხური ტრანსპორტი, მესაქონლეობა, თიბვა, მეფრინველეობა, მეფუტკრეობა, ნაოსნობა-მეთევზეობა, ხალხური კულინარია, ხალხური მდიდცინა, საოჯახო და ნათესაური ურთიერთობა, წეს-ჩვეულებანი და ტრადიციები, ხალხური მმართველობა, რელიგია და კულტმსახურება და ა.შ.<sup>23</sup>

აჭარული კილო განსაკუთრებით მდიდარია მრავალმხრივ საინტერესო ლექსიკით, რომელშიც გეხვედრება ძველი ქართული ფენა, ზანური ფენა, ახალი წარმონაქმნები, უცხო ენობრივი ნასესხობანი და ა.შ.

აჭარული დიალექტური მასალა საინტერესოა ქართული ენის ისტორიისა (ისტორიული დიალექტოლოგიის) და ენის განვითარების საკითხების შესწავლის თვალსაზრისითაც. ამგვამდ აჭარულში შემონახული ზოგიერთი ლექსიკური ერთეული, ერთი მხრივ, დიალექტოლოგიურია, მეორე მხრივ, ძველი ქართული ენის კუთვნილებაცაა. აჭარული დიალექტური მასალა მნიშვნელოვანია, აგრეთვე, ქართული ენის ისტორიული სამხრული კილოების ძირითადი ენობრივი თავისებურებების გარკვევისათვის.

ამა თუ ამ რეგიონის ისტორიულ-ეთნოგრაფიული და ენობრივი პრობლემების კვლევის თვალსაზრისით, ტოპონიმის მონაცემებს დიდი მნიშვნელობა აქვს. ამჟამად აჭარის ტოპონიმია სრულადაა შეკრებილი და გაანალიზებული. შეკრებილ მასალებში მრავალი ისტორიულ-ეთნოგრაფიული ფაქტია შემონახული, რომლებიც დიდ ინტერესს აღძრავს, აგრეთვე, ენობრივი თვალსაზრისითაც.

აჭარის გეოგრაფიული ნომენკლატურა განსაკუთრებით მნიშვნელოვანი წყაროა აჭარაში ისტორიულად გავრცელებული გეარსახელების შესასწავლად. წერილობითი წყაროები აჭარაში ამის შესახებ ძალზე მწირია. ასეთ შემთხვევაში ტოპონიმი ერთადერთი „საბუთია“ წარსულში აქ გავრცელებული გეარების თუ საკუთარი სახელების აღსადგენად. მაგალითად, მაჭახლის ხეობაში ამჟამად დასტურდება ტოპონიმი სიკაღეთი, რომელიც გეარსახელებიდან უნდა მომდინარეობდეს, რაზედაც მეტყველებს შუა საუკუნეების წერილობით ძეგლში მოხსენიებული „სიკა-

<sup>22</sup> დ. ბაქრაძე, არქეოლოგიური მოგზაურობა გურიასა და აჭარაში. ბათუმი, 1967, გვ. 145-162.

<sup>23</sup> ზთანდელაძე, ფოლკლორულ-დიალექტოლოგიური კვლევა-ძიება ბათუმის სამეცნიერო-კვლევით ინსტიტუტში (1958-1982 წწ მოკლე ანგარიში). - აჭარული დიალექტის დარგობრივი ლექსიკა, IV, თბილისი, 1983, გვ. 87; შაბიძეაძე, დიალექტოლოგიური კვლევა ბათუმის სამეცნიერო-კვლევით ინსტიტუტში, გვ. 29.

ლაეთი“//„სიკალაური“<sup>24</sup> როგორც ირკვევა, აქედან წასული სიკალიძეები ამაჰიად თურქეთში ცხოვრობენ.<sup>25</sup>

სოფ. მარადიდის (ხელეჩაურის რაიონი) ერთ-ერთი უბნის სახელია ფანჩეეთი, მაგრამ ამაჰიად აქ ფანჩეიძე არავინ ცხოვრობს. ფანჩეიძეებიც (ნაწილი) თურქეთში გადასახლებულან.<sup>26</sup> ამ გვირიდან უნდა იყოს წარმოქმნილი ფეჩიძე, რომელიც ამჟამად გვხვდება ხელეჩაურის რაიონში. ანალოგიური მაგალითები აჭარის ტოპონიმიაში ბევრია.

საერთოდ, აჭარის ტოპონიმიაში ისეთი ფონეტიკური თუ გრამატიკული თავისებურებანი გვხვდება, რაც დამახასიათებელია აჭარული კილოსათვის.

აჭარის ფოლკლორულ-დიალექტოლოგიური, ასევე ტოპონიმური მასალების შეკრება-შესწავლა XIX საუკუნის მეორე ნახევრიდან იწყება. ამ საქმეში ყასაღადუღელია ქართველი (პ. უშიკაშვილი, დ. ბაქრაძე, გ. ყაზბეგი, ზ. ჭიჭინაძე, თ. სახოკია, ა. ჯუღაძე, გ. წერეთელი, გრ. გურული, ნ. მარი, ი. ყიფშიძე) და უცხოელი (ე. ლისოვსკი, ა. ფრენკელი, ეან მურიე...) მკვლევრების დეაწლი. მათ მიერ შეკრებილი მასალები სათანადო კომენტარებით ქვეყნდებოდა რევოლუციამდე კრესაში, ბეერიც მონოგრაფიების სახით გამოცა.

საბჭოთა ხელისუფლების დამყარების შემდეგ შემკრებლობითი მუშაობა აჭარაში უფრო გაფართოვდა. ამ საქმეში აქტიურად მონაწილეობდნენ და თვალსაწირო წელიწადი შეიტანეს საქართველოს მეცნიერებათა აკადემიის ენათმეცნიერებისა და შოთა რუსთაველის სახელობის ქართული ლიტერატურის ინსტიტუტის თანამშრომლებმა, თბილისის სახელმწიფო უნივერსიტეტის ახალი ქართული ენის კათედრამ, თბილისის სახელმწიფო კონსერვატორიამ, აჭარის მხარეთმცოდნეობის სამეცნიერო ბიურომ (შემდგომში მხარეთმცოდნეობის სამეცნიერო-კვლევითი ინსტიტუტი), აჭარის სახელმწიფო მუსეუმმა და ბათუმის სახელმწიფო პედაგოგიური ინსტიტუტის (ამჟამად უნივერსიტეტის) ქართული ენისა და ლიტერატურის კათედრამ. გამოქვეყნდა არაერთი გამოკვლევა, ტექსტობრივი მასალა. შეკრებილი მასალები ინახება აღნიშნული სამეცნიერო დაწესებულებებისა და უმაღლესი სასწავლებლების არქივებში.

აჭარაში ფოლკლორულ-დიალექტოლოგიური, ასევე ტოპონიმური მასალების შეკრება-შესწავლასა და პუბლიკაციების გამოცემას სისტემური და ორგანიზებული ხასიათი მიეცა საქართველოს მეცნიერებათა აკადემიის ბათუმის სამეცნიერო-კვლევითი ინსტიტუტის დარჩენის (1958) შემდეგ. დღემდე შეკრებილია დიდი რაოდენობის მასალა, რომელიც ინახება ინსტიტუტის ხელნაწერთა არქივში. ამ მასალების შეკრება-პუბლიკაციაში დიდი წვლილი მიუძღვით ინსტიტუტის და სხვა სამეცნიერო დაწესებულებებში თუ უმაღლეს სასწავლებლებში მომუშავე მკვლევრებს (ჯ. ნოღაიდელი, შ. ნიჟარაძე, მ. ხუბუა, სტ. მენთეშაშვილი, ა. ინაიშვილი, ალ. რობაქიძე, მ. ჩიქოვანი, შ. ძიძიგური, ზ. თანდელავა, ჯ. ჩხეიძე, ალ. მსხალაძე, ი. სიხარულიძე, ე. ცქვიშაშვილი, ა. ახვლედიანი, ჯ. ჯაყელი, ე. დავითაძე, ე. ზოიძე, თ. შიოშვილი, მ. გიორგაძე, ხ. თავდგირიძე, შ. ფურცარაძე, ნ. ნოღაიდელი, თ. კუკულაძე, ნ. სურბაძე, ც. ნარაკიძე, ნ. ახვლედიანი, მ. ქაბაძე, მ. ფაღავეა, მ. ცინცაძე, ნ. ვეცხლაძე და სხვ.).

ენათმეცნიერული (დიალექტოლოგიური), ასევე ონომასტიკური თვალსაზრისით, აჭარულსათვის დამახასიათებელი მრავალი საინტერესო მონაცემი გვხვდება ეთნოგრაფებისა (ელ. მგელაძე, ნ. ჩიჯავაძე, ე. შამილაძე, ნ. კახიძე, თ. ფურცარაძე, ჯ. ვარშალომიძე, ჯ. მიქელაძე, ნ. ჩელვაძე, თ. ღომთათიძე, ნ. მგელაძე...) და არქეოლოგების (ა. ინაიშვილი, დ. ხახუტაიშვილი, ა. კახიძე, ს. გოგიტიძე, ნ. ინაიშვილი, ნ. ხახუტაიშვილი, შ. მამულაძე) შრომებში.

ბათუმის სამეცნიერო-კვლევითი ინსტიტუტის არქივში დაცული ფოლკლორულ-დიალექტოლოგიური და ტოპონიმური მასალები ფასდაუდებელი განძია აჭარის ზეპირსიტყვიერების, აჭარული კილოსა და ონომასტიკის შესწავლისათვის.

<sup>24</sup> იხ. „ბტეთის სულთა მატანან“ (ტექსტი გამოცემამდე მოამზად, გამოკვლევა და საძიებლები დაურთო თანუქიძემ). თბილისი, 1977 (იხ. საძიებლები).

<sup>25</sup> შ.ფურცარაძე. ჩვენებურების ქართული. ბათუმი, 1993, გვ. 346.

<sup>26</sup> იქვე (იხ. საძიებლები).

## §.5 ისტორიოგრაფია

### ა) ძართული ისტორიული ლიტერატურა

ფეოდალური ხანის აჭარაზე არსებული ადრეული ლიტერატურიდან კვლავ აბუსერისძე ტბელის თხზულებები უნდა დავასახელოთ. ამ თხზულებებს წყაროსა და ლიტერატურის თვალსაზრისით ერთნაირი მნიშვნელობა აქვს. აბუსერისძე ტბელზე უადრესი ავტორი და აჭარაზე დაწერილი ქართული ხელნაწერი ძველი თუ ლიტერატურა ჯერჯერობით უცნობია. თუმცა, შუა საუკუნეების ამ გამოსწილი მწერლის, მეცნიერისა და მოაზროვნის ხელით დაწერილი თხზულებები, განსაკუთრებით მისი პაგიოგრაფიული და პასქალური ქმნილებები, გეოგრაფიკურებს, რომ მას წინამორბედებიც უნდა კყოლოდა. მათ შესახებ, სამწუხაროდ, ჯერჯერობით არაფერი ვიცით. არ არის გამოცხადებული, რომ აბუსერისძე ტბელის მსგავსად, „ტომით აჭარელი“ თუ მაკახელი ყოფილიყო „ტბეთის სულთა მატთანეში“ მოხსენიებული ვინმე მწერალი ნიკოლოზ კომსიძე (იგი, როგორც მწერალი-შემწიწი, ელი, მატთანეში ერთადერთია და XII-XIII საუკუნეების შემწიწველთა სიაში მოიხსენიება). მწერალი ნიკოლოზი, ბუნებრივია, რაიმე სახის ნაწარმოების ავტორიც იქნებოდა. ასე რომ, აბუსერისძე ტბელი, რომელმაც XIII საუკუნეში მთელი კორქა შექმნა თავისი თხზულებებით, იმდროისათვის გამოჩენილად არ უნდა წარმოედგინათ და მას არა მარტო წინამორბედები, არამედ თანამედროვენიც უპქველად ეყოლებოდა.

აბუსერისძე ტბელი და მისი თხზულებები, პირველ რიგში – პაგიოგრაფიული საისტორიო ხასიათის ქმნილება, სასწაულოდ რომ გადაარჩა და ჩვენამდე მოაღწია. შთამომავლობისათვის მემკვიდრედ იქცა.

ფეოდალური ხანის აჭარის ისტორიის შესწავლაში განსაკუთრებული მეცნიერული ღირებულებისაა ვახუშტი ბაგრატიონის, დიმიტრი ბაქრაძის, გიორგი ქაზბეგის ნაშრომებში დაცული ცნობები, რომლებსაც დღევანდელი მკვლევარისათვის პირველხარისხოვანის წყაროების მნიშვნელობა აქვს.

XVIII საუკუნის წარველი ნახევრის ქართველ მეცნიერ ისტორიკოს-გეოგრაფთაგან ვახუშტი პირველი იყო, რომელმაც მაშინდელი საქართველოს (ვალაკული ხევებისა (ხეობებისა) თუ ისტორიულ-ეთნოგრაფიული კუთხეების პარალელურად, აჭარის აღწერილობაც მოგვცა. მართალია, აჭარაში, ისე როგორც მთელ სამცხე-საათაბაგოში (რომელშიც აჭარაც შედიოდა), მას უშუალოდ არ უმოგზაურია, რადგან მხარე მაშინ ოსმალთა ბატონობის ქვეშ იყო მოქცეული, მაგრამ მანამდე არსებული მონაცემებისა და „სმენილთა კაცთა“, ანუ სხვათა მიერ მიწოდებული მასალების ანალიზის საფუძველზე აჭარაზე მეტად ფასეული ცნობები დაგვიტოვა.<sup>2</sup>

პირველ რიგში ვახუშტი აჭარისწყლის ხეობის (მისეული ტერმინოლოგიით: „აჭარის ხეობის“) ბუნებრივ-სამეურნეო ცხოვრების დახასიათებას იძლევა. იგი წერს: „არს აჭარის ხეობა, ვენახოვანი, ხილიანი, მოსავლიანი, თუნიერ ბრინჯ-ბაზისა, ყოვლითა მარცველითა, არს ტყიანი, კლდიანი, იწრო, ხრამოვან-დრატოიანი, მთანი ტყიან-ნადირიანი. კაცნი ხელოვანი ხის მუშაკობითა.“<sup>3</sup> აქვე მკვლევარი განსაკუთრებულ ყურადღებას ამახვილებდა აჭარლების დაწინაურებაზე რძის პრო-

<sup>1</sup> ტბეთის სულთა მატთანე ტექსტი გამოსაცემად მოამზადა, გამოკვლევა და საძიებლები დაურთო თენუქიძემ თბილისი, 1977, გვ. 15, 80.

<sup>2</sup> ვახუშტის ცნობები აჭარაზე წინამდებარე ნარკვევების ეთნოგრაფიული ნაწილის შესაბამის პარაგრაფებში სათანადოდ აისახა, მაგრამ ისტორიოგრაფიულ მიმოხილვაში მათი ჩართვა განსაკუთრებული მნიშვნელობის გამო საჭიროდ ჩავთვალეთ.

<sup>3</sup> ვახუშტი. აღწერა სამეფოსა საქართველოსა. თბილისი, 1941, გვ. 134.

დექტების (ყველის) დამზადების საქმეში.<sup>4</sup> ძალზე საინტერესოა ეახუშტის ცნობა, რომელიც წარმოადგენს გვაძლევს იმდროინდელი აჭარის დაბლობ თუ სვლესობრა ზოლის სამეურნეო ინფრასტრუქტურაზე, სამეურნეო დარგების განვითარება-განვითარებაზე. ასე მაგალითად, მისი ცნობით, ბათუმის მიდამოებში, გონიოსა და ერგეში მოჰყავდათ ნარინჯი, თურინჯი, ღიმონი, ზეთისხილი, ბროწეული. „სვლესი კიდეს“ ხარობდა მალღარი ვენახი. ყურძნისაგან კი მზადდებოდა „ღვინო კეთილი, მსუბუქი და შემრგო, გემოიან-სუნიანი.“<sup>5</sup> მკვლევარი მოკლე ცნობებს გვაწვდის „მცირე ქალაქების მსგავს“ ქედაზე, კობულეთზე, გონიოსა და ბათუმზე, აგრეთვე პეტრას ციხეზე<sup>6</sup> აჭარა ეახუშტის მიერ შედგენილ რუკაზეც აისახა.

დ. ბაქრაძე და გ. ყაზბეგი პირველები იყვნენ, ვინც აჭარაში ოსმალთა ბატონობის დროს მოგზაურებს და ამიტომაც მათ შრომებს შედარებით ერცვლად მიმოიხილავთ.

დ. ბაქრაძემ აჯა აში ორჯერ იმოგზაურა. პირველად 1879 წელს, აჭარის დედა-სამშობლო საქართველოსთან დაბრუნების შემდეგ, პირველი მოგზაურობისას მან გურიაც მონიხა და ორივე კუთხე ისტორიულად, არქეოლოგიურად და ეთნოგრაფიულად აღწერა.<sup>7</sup> მეორე მოგზაურობის დროს დ. ბაქრაძეს დაეღუპებოდა აქონდა ახლად შემოერთებული ბათუმის ოლქის საადგილმამულო ურთიერთობის შესწავლა (იგი ამ ურთიერთობის შემსწავლელი კომისიის თავმჯდომარე იყო). მას ამჯერადაც მნიშვნელოვანი ისტორიულ-ეთნოგრაფიული მასალა შეუკრებია აჭარისა და მთელი ბათუმის ოლქის შესახებ.

დ. ბაქრაძის აჭარაში მოგზაურობის შესახებ საუბრისას არ შეიძლება გვერდი ავუაროთ იმ მოსამზადებელ მუშაობას, რომელიც წინ უძღვდა ამ მოგზაურობას. მას დაბრკოლებებიც შეხვდა ბათუმში ოსმალთა მოხელეების მხრიდან თავისი მისიის განხორციელებაში.

დ. ბაქრაძემ გურია-აჭარაში მოგზაურობის წინ ერცვლი მოხსენებით ბარათი დაწერა, რომელიც წარუდგინა რუსეთის საიმპერატორო მეცნიერებათა აკადემიას. მასში დასაბუთებული იყო ამ მოგზაურობის მიზანი და ამოცანები. მომავალი მოგზაური მკვლევარი რუსეთის აკადემიის განსაკუთრებულ ყურადღებას მიაქცევდა ყოფილი სამცხე-საათაბაგოს, ანუ ოსმალთა საქართველოს არქეოლოგიური შესწავლის აუცილებლობაზე. მოხსენებით ბარათში დ. ბაქრაძე „ოსმალთა საქართველოს“ შესახებ, რომელიც აჭარაც შედიოდა, ასე წერდა: „არქეოლოგიური თვალსაზრისით ყველაზე მდიდარია ოსმალთა საქართველო. საქართველოს ეს ნაწილი იუნენ ახალციხის მაზრითურთ ქართულ მატანებში ცნობილია მესხეთის ზემო ქართლისა და სამცხე-საათაბაგოს სახელით. იგი უფრო ახლოს იყო ბერძნული ცივილიზაციის (კონსტანტინე და ამიტომ თავისი კულტურით გაუსწრო საქართველოს ყველა სხვა კუთხეს. საქართველოს საუკეთესო საერო მწერლები, ძველი და ახალი აღთქმების, საღვთო და საეკლესიო წიგნების მთარგმნელთა უმეტესობა წარმოშობით ზემო ქართლიდან იყვნენ. ყველაზე განვითარებული ქართული ენა ზემოქართლური იყო. ქართული ენა დღემდე იმის მიველ ოსმალეთის საქართველოში ბაიბურთამდე და ტრაპიზონის სასულთნამდე. ზემოქართლი VIII საუკუნეში ქართველ ბაგრატიონთა დინასტიის აკანნი იყო და ის (კენტრი იყო, რომელმაც საქართველოს მინიჭა ერთიანობა და ძლიერება აფხაზეთ-საქართველოს მეფეების დროს X-XIII საუკუნეებში. ქართული მატანები აქ აღნიშნავენ ყველაზე ძველ, დიდძალ ქართულ საეკლესიო ხუროთმოძღვრულ ძეგლებს, რომლებსაც, რა-

4 იქვე.

6 იქვე გვ. 175-176.

7 Бакрадзе Д.З. Археологическое путешествие по Гурии и Ачаре. СПб, 1878. წიგნი დაიბეჭდა რუსეთის საიმპერატორო მეცნიერებათა აკადემიის მიერ. იგი ქართულადც ითარგმნა (დ.ბაქრაძე, არქეოლოგიური მოგზაურობა გურიასა და აჭარაში. ბათუმი, 1987).



დენადაც ვით, დღემდე იცავს სანახევროდ მუსლიმანი, სანახევროდ ქრისტიანი ადგილობრივი მოსახლეობა.<sup>8</sup>

ასე იყო აჭარაშიც, მაგრამ ოსმალთა ბატონობის შემდეგ აქაც, როგორც დ. ბაქრაძე აღნიშნავდა, ბევრი რამ შეიცვალა. ისლამის სარწმუნოების დამკვიდრების შედეგად ქრისტიანობა თანდათანობით სუსტდებოდა. მიუხედავად ამისა, მოსახლეობას ქრისტიანობისადმი მოკრძალება დიდხანს არ დაუკარგავს. დ.ბაქრაძე ამისთან დაკავშირებით წერდა: „თუმცა აჭარასა და ჩურჭულსუში ქრისტიანული ტაძრები დიდი ხანია დაანგრევს, მოსახლეობა მათ დღემდე შიშითა და კრძალვით ეყვრობა და მათ გარშემო კორომები ხელშეუხებლად მიიზნია. ბევრი ადგილობრივი მცხოვრები, განსაკუთრებით მოხუცებულები, თავის ძველ ხატებსზე ლოცულობდნენ თავისთვისა და თავისი აუადმყოფებისათვის, მსხვერპლად სწირავენ (ჩხვარსა და ქათამს, უნებუნ ცვილის სანთლებს და სხვ. ისინი ახლაც ჰყვებიან. სად რომელი წმინდანის პატივსაცემად იყო აგებული ეკლესია, ვინ და რომელი გვირგვინი იყო მისი უკანასკნელი მღვდელი, სად წაიღეს ხატები.“<sup>9</sup>

დ. ბაქრაძე აჭარალებს იმ კულტუროსან ხალხებთან ერთად განიხილავდა, რომლებიც, როგორც ზემოთ ითქვა, ბერძნული ცივილიზაციის ზეგავლენას განიცდიდნენ. აჭარის ამ მაღალი კულტურის მამებლებად მკვლევარი ასახელებდა უხსოვარი დროიდან შემორჩენილ ისეთ ძეგლებს, როგორცაა სხაღთის ტაძარი, ქვის თალიანი ხიდები და ა.შ.<sup>10</sup>

აი, ამიტომ იყო ღირსი მეცნიერებისათვის აჭარა და მთელი ჭოროხის მხარე. რომლის შესწავლისთვისაც მისწრაფოდა დ. ბაქრაძე და რისთვისაც იგი რუსეთის საიმპერატორო მეცნიერებათა აკადემიის მხრიდან ხელშეწყობას თხოვდა. მაგრამ მოგზაურის მიზანი გაუგებარი და მიუღებელი აღმოჩნდა ლაზისტიანის ფაშასათვის, რომლის რეზიდენციაც ბათუმში იყო. მიუხედავად ამისა, რომ ფაშამ დ. ბაქრაძე აღერსიანად მიიღო და ყვეოთაც გაუმასპინძლდა, საუაშოში მოგზაურობასა და თავისი მიზნის განხორციელებაზე უარით უპასუხა კონსტანტინეპოლთან და ადგილობრივ მეჯლისისთან შეთანხმების გარეშე. ამ საქმეში შემდგომ დადებითი როლი ითამაშა რუსეთის კონსულმა ბათუმში ბ. ჯუღნიშა.

დ. ბაქრაძესა და ფაშას შორის შედგა დიალოგი, რომელიც ნათლად წარმოაჩენს მოგზაურობის მიზანს და ოსმალთ ხელისუფალთა დამოკიდებულებას მოსლამი. დ. ბაქრაძე წერდა: „სანტერესო საუბარი გაიმართა. მის შეკითხვას, რისთვის ჩამობრძანებულხართო, ავუსხენი: ჩურჭულსუს, აჭარასა და ჭოროხის აუზის ძველი ძეგლების შესასწავლად გამოგზავნენ-მეთქი. გაიოცა, რომ ჩვენ ასეთი წერილმანები გვანტერესებს. „მერე აქედან რა სარგებლობა გექნებაო?“ – ჩიოთხა ფაშამ. „ჩვენ გვინდა ვიცოდეთ, – ვუპასუხე მე, – როგორია ეს ძეგლები და შემორჩა თუ არა მათზე წარწერები. ეს წარწერები საშუალებას მოგვცემს ვიმსჯელოთ, როდის და ვინ ააშენა ისინი. გარდა ამისა, მათ შეიძლება გაგვიმელონონ რამე მნიშვნელოვანი ფაქტები, ისტორიისათვის ნაკლებად ან სულაც უცნობი. საერთოდ, – დავძინე მე, – ძველი ციხეების, მენეთებისა და ეკლესიების წარწერები ისტორიის მასალაა და ამიტომ ვერაპელი „მეცნიერნი ქვეყნის ყველა კუთხეში აგროვებენ მათ.“<sup>11</sup> ვერც ამ პასუხმა დააკმაყოფილა ფაშა და იგი კვლავ უარს ეუბნებოდა დ.ბაქრაძეს აჭარაში მოგზაურობაზე ამ ძველი ძეგლების შესასწავლად. სანამ კონსტანტინეპოლიდან ნებართვას არ მიიღებდა.

ნებართვას რამდენიმე დღე სჭირდებოდა, თუმცა დ.ბაქრაძემ ეს დრო ნაყოფიერად გამოიყენა – შემოიარა და აღწერა ბათუმისა და მისი შემოგარენის ეკლესია-მონასტრები, სხვა ძეგლები. ბათუმის მიდამოების გასაცნობად მას დახმარება

<sup>8</sup> დ.ბაქრაძე. არქეოლოგიური მოგზაურობა გურასა და აჭარაში, გვ. 11.

<sup>9</sup> იქვე, გვ. 72.

<sup>10</sup> იქვე, გვ. 74.

<sup>11</sup> იქვე, გვ. 21-22.

გაუწია ძველმა მეგობარმა, ქართულად მოლაპარაკე ხასიან-აღა მურადოვლიძემ (მოურავიშვილმა), რომელიც წარმოშობით ორთახოფელი ღლანი იყო და ბათუმის ფაშასთან არსებული მეჯლისის უხუცეს წევრად ითვლებოდა.<sup>12</sup> მისგან ბაქრაქს სხვა ისტორიულ-ეთნოგრაფიული ხასიათის მასალებიც ჩაუწერია, რომლებიც მექლეჯარმა თავის ნაშრომში შეიტანა.

1873 წლის 10 აგვისტოდან დ. ბაქრაქე შეუდგა უშუალოდ აჭარის (აჭარის-წყლის ხეობის) შესწავლას. 21 აგვისტოს ხულოდან ჭვანაში გამგზავრებულა. აქედან კი ხინოში გადავიდა და ხინოს ეკლესია და ხეობა აღწერა, ჭახათის გაელით კი გურიაში გაემგზავრა.

დ. ბაქრაქემ წარმატებით განახორციელა აჭარაში მოგზაურობა. მან შეკრიბა მეცნიერებისათვის მეტად ღირებული მასალა, რომელშიც ასახულია აჭარის ისტორიული, არქეოლოგიური და ეთნოგრაფიული წარსული, იმდროინდელი თანამედროვეობა, ანუ, როგორც თავად ამბობდა, „ისტორია და ცხოვრება“, „აჭარული ცხოვრების წესები“. არ დარჩენილა აჭარის იმდროინდელი სამეურნეო, საზოგადოებრივი და პოლიტიკური ცხოვრების თითქმის არც ერთი საკითხი, რომელსაც იგი არ შეხებულეს. მან აღწერა და შეისწავლა ისტორიისა და კულტურის ძეგლები, საცხოვრებელი ნაგებობანი, საგვარეულოები, ბეგების ცხოვრება, ხელოსნობის, ნაემსქნებლობისა და ნაოსნობის, სტუმართმოყვარეობის ტრადიციები, სწავლა-განათლების საკითხები, ჩაიწერა გადმოცემები, გაშიფრა სამებისა და სხალთის ეკლესიების წარწერები.

მეცნიერული ღირებულების შემცველია „ქობულური (ნურუქ-სული) და აჭარული კილოების მოკლე შედარებითი ლექსიკონი“ (ქართლ-კახურ, იმერულ და გურულ კილოებთან მიმართებაში), რომელშიც ასახულია ნათესაური ურთიერთობა, ტანსაცმელი, შეიარაღება, ცხენის აღკაშპულობა, საცხოვრებელი სახლი და ავეჯი. სამზარეულო და კერძები, საოჯახო მეურნეობა, მიმინდერეობა, მებოსტნეობა, ცხოველა სამეურნეო, ოროგრაფიული და ტოპოგრაფიული თავისებურებანი.<sup>13</sup>

დ. ბაქრაქემ აჭარასა და სამხრეთ-დასავლეთ საქართველოს სხვა კუთხეებში ორგზის (1878-1879 წლებში) მოგზაურობის შედეგებზე „გურიასა და აჭარაში არქეოლოგიური მოგზაურობის“ გარდა, რუსულ და ქართულ ენებზე სხვა ნაშრომებიც დაწერა ცალკე მონოგრაფიებისა და სტატიების სახით. მათი ნაწილი ქართულ და რუსულ გაზეთებში დაიბეჭდა,<sup>14</sup> ნაწილიც დღემდე გამოუქვეყნებელია. ამ ნაშრომების გარეშე შეუძლებელია სრულყოფილად იქნეს შესწავლილი აჭარისა და მთელი სამხრეთ-დასავლეთ საქართველოს წარსული და იმდროინდელი თანამედროვე ცხოვრება. დ. ბაქრაქის ნაშრომების სახით, ფაქტობრივად;

<sup>12</sup> იქვე გვ. 26.

<sup>13</sup> იქვე გვ. 145-162 (დამატება I).

<sup>14</sup> Бакрадзе Д.З. Краткий очерк Гурии, Чурук-Су и Аджарии (Предварительный отчет). – ИКОНРГО, 1874, т. VIII, №5; მ ს ე ვ: Заметка о Батумской области. – ИКОНРГО, т. VII, №1, 1882-1883; Исторический очерк турецкой системы землеустройства (Приложение к протоколу Кавказского юридического общества), №9, 1889; Кинтришский участок (Батумской области) (ხელნაწერი ქართულად პირველად გამოქვეყნდა კრებულში „ქართული ისტორიოგრაფია“, III, თბილისი, 1975. მას ერთვის ქანბატარაშვილის შესავალი წერილი „დემიტრი ბაქრაქის მეცნიერული მემკვიდრეობიდან“). დ. ბაქრაქის აღნიშნულ სტატიაზე დართულია თავდგირიძეთა კომპლექტური შტოს გენეალოგია. ქართული საგანგებო სტატიებიდან ის: „ზოგიერთი რამ ჩვენს ისტორიაზე, არქეოლოგიაზე, ყოფაცხოვრებაზე და სხვა. ოსმალთ სპარტეველო ანუ არქეოლოგიური მიმოხილვა.“ გაზ. „ღროება“, 1880, №10, 11; „ბათუმი“. გაზ. „ღროება“, 1873, №166; „ბათუმის მახრა. გეოგრაფიული, ისტორიული, ეთნოგრაფიული და არქეოლოგიური მიმოხილვა“. გაზ. „ღროება“, 1880, №74, 80, 82; აჭარა-ქობულეთზე არსებული მისი ბევრი ხელნაწერი მასალა ქართულ და რუსულ ენებზე გამოქვეყნებულა. მის დღიურებში საინტერესო ცნობებია დაცული აგრეთვე აჭარის, მაჭახლის, ასევე შავშეთის, ლიგანის (ლიგანა) ქართულ არისტოკრატიულ საგვარეულოთა გენეალოგიაზე (ქანბატარაშვილი. დასახ. ნაშრომი, გვ. 152).

საფუძველი ჩაეყარა აჭარისა და მთელი სამხრეთ-დასავლეთ საქართველოს ისტორიული წარსულის მეცნიერულ შესწავლას.<sup>15</sup>

ბაქრადის შემდეგ, 1874 წელს, აჭარასა და სამხრეთ-დასავლეთ საქართველოს სხვა კუთხეებში (შავშეთი, არტანუჯი, ლივანა, ღაზეთი) მოგზაურა გიორგი ყაზბეგმა. აჭარაში იგი ქვაბლიანის ხეობის სოფელ დერცველიდან (ადიგენის რაიონი) შემოვიდა და აქ 9 ივნისამდე დაჟყო. აქედან იგი შავშეთში გადავიდა, შემდეგ კი — არტანუჯა და ლივანში. აქ მოგზაურობა დაასრულა, საიდანაც სვდით (ორთახოფიდან) ბათუმში ჩავიდა. მთელ მოგზაურობას კი სამი თვე მოაწოდო.

აჭარაში დ. ბაქრადის მოგზაურობისაგან განსხვავებით, გ. ყაზბეგის, როგორც სამხედრო პირის, რუსეთის არმიის ოფიცრის (იგი ამ დროს ამიერკავკასიის გენერალური შტაბის წევრი იყო) მოგზაურობა წმინდა საღაზეტო და სამხედრო სტრატეგიულ მიზნებს ისახავდა და ამდენად, სრულიად საიდუმლო ეთიარებაში მიმდინარეობდა. ყაზბეგმა აჭარისა და სხვა კუთხეებში რუსეთის არმიის გენერალური შტაბის დავალებით მოგზაურა.<sup>16</sup> ეს მოახლოებული რუსეთ-თურქეთის ომთან იყო დაკავშირებული, რისაც აჭარისა და მთელი „ოსმალის საქართველოში“ განთავისუფლება უნდა მოჰყოლოდა. ასეთ თემა და საიდუმლო ეთიარებაში მოიარა გ. ყაზბეგმა აჭარა, სხვა დასახლებული კუთხეები და შეკრიბა არა მარტო სამხედრო-სტრატეგიული და სტატისტიკური ცნობები, არამედ ამ კუთხეთა ისტორიისა და ყოფა-ცხოვრების ამსახველი ისტორიული, გეოგრაფიული, დემოგრაფიული და ეთნოგრაფიული მასალები. ამავე დროს, გ. ყაზბეგის მოგზაურობის ერთ-ერთ მთავარ ამოცანას შეადგენდა შეესწავლა ოსმალთა ბატონობის ქვეშ მოქცეული ადგილობრივი მოსახლეობის განწყობა-დამოკიდებულება ოსმალეთის ხელისუფლებისა და რუსეთ-საქართველოსადმი.

გ. ყაზბეგმა თავისი მოგზაურობის შედეგებს ორი ძირითადი ნაშრომი უძღვნა. ერთია „სამი თვე თურქეთის საქართველოში“, მეორე — „ღაზისტანის სანჯაყის სამხედრო-სტატისტიკური და სტრატეგიული ნარკვევები“. ორივე წიგნი თბილისში გამოქვეყნდა რუსულ ენაზე.<sup>17</sup> პირველი წიგნი (ჯერ მისი აჭარის მონაკვეთი,<sup>18</sup> შემდეგ კი — მთლიანად<sup>19</sup>) ქართულადაც ითარგმნა.

პირველი წიგნის შესავალ ნაწილში გ. ყაზბეგი წერდა: „თურქეთის საქართველოს აღწერა მკითხველს შეიძლება შეეთავაზოთ მხოლოდ დღიურების სახით“.<sup>20</sup> სინამდვილეში ეს მასალა მარტო დღიურების ხასიათს არ ატარებს. იგი მეტწილად მეცნიერულადაა გაანალიზებული ზოგიერთ სხვა ავტორთა შესაბამისი მონაცემების საფუძველზე და სათანადო დასკვნებსაც შეიცავს. ამავე დროს, ეს ცნობები, თვით გ. ყაზბეგის სიტყვებით რომ შევიფასოთ, „თავისი სიახლით არის საინტერესო. ამ ინტერესს აძლიერებს ჭოროხის აუზის ისტორიული მნიშვნელობა წარსულში და, რაც მთავარია, ის როლი, რომელიც მას შეუძლია შეასრულოს მზავალში“.<sup>21</sup>

<sup>15</sup> მდუმბაძე. ისტორიკოსი დიმიტრი ბაქრაძე, ბათუმი, 1930.

<sup>16</sup> თურქეთის მიერ მიტაცებულ ქართულ რაიონებში, ანუ „ოსმალის საქართველოში“ სამხედრო მიზნით მოგზაურობა დიდ სიძნელეებთან იყო დაკავშირებული. ამიტომ გ. ყაზბეგი მაიორიცხა გრიგოლ გურიელის ახალაში, როგორც გურიელის პირადი მოსამსახურე, გურიელს კი ახლო ნათესაობა აკავშირებდა აჭარისა და შავშეთის მმართველებთან შეჩაფხუტ და ნურთაჟ სომხთაშედილებთან, რაც მოგზაურობის მიზნებსა და ამოცანებში ოსმალთა ხელისუფლების მხრით ეჭვს არ გამოიწვევდა.

<sup>17</sup> Казбек Г. Три месяца в турецкой Грузии. — ИКОИГО, кн. X, Тифли., 1876.

<sup>18</sup> გ. ყაზბეგი. სამი თვე თურქეთის საქართველოში. — გიორგი ყაზბეგი აჭარის შესახებ. ბათუმი, 1960. თარგმნა ნ. ნაჭევიაძე. წიგნს ერთვის ნ. ნაჭევიაძის და მ. სუანიძის სტატიები: „გეოგრაფიული ცნობა აჭარაზე“, „გიორგი ყაზბეგის ცნობები აჭარის წარსულზე“.

<sup>19</sup> გ. ყაზბეგი. სამი თვე თურქეთის საქართველოში. ბათუმი, 1936 (წიგნში შესულია ცნობები ზემო აჭარაზე, შავშეთზე, არტანუჯზე, ლივანასა და ღაზეთზე).

<sup>20</sup> გ. ყაზბეგი. სამი თვე თურქეთის საქართველოში, გვ. 29.

<sup>21</sup> იქვე.

კოროხის აუზის ამ ისტორიულ მისიაში დიდი იყო მისში შემავალი აჭარის როლი. ამიტომაც გ. ყაზბეგმა თავის ორივე ნაშრომში შედარებით ერცულად აღწერა იგი. მკვლევარი-მოგზაურის დღიურებში ასახულია აჭარის ისტორიული წარსული ოსმალთა ბატონობამდე და შემდგომი პერიოდის სამეურნეო ცხოვრება (მოწამოქმედება, მვერნახეობა-მეღვინეობა და მეხილეობა, მესაქონლეობა, მეთევთეობა, ხელოსნობა და ვაჭრობა), ადმინისტრაციული წყობა, ოსმალური საგადასახადო სისტემა და სწავლა-განათლება, დასახლება, სურთქურა, მატერიალური და სულიერი კულტურა, ხიმშიაშვილთა საგვარეულოს წარმომავლობა და საქმიანობა, სამომოსკლო გზები და გადასახველები, ფლორა, პირობათიერი კსელი. დასახელებულ ნაშრომებში საინტერესო ცნობებია დაცული აჭარის მოსახლეობაზე, მის ეთნიკურ შემადგენლობაზე, ტომონიმიკასა და ისტორიულ გეოგრაფიაზე.

დ. ბორაძისა და გ. ყაზბეგის შემდეგ, საკვლევი პერიოდის აჭარის შესწავლაში დიდი წვლილი შეიტანეს სხვა ქართველმა მოგზაურმა მკვლევრებმა. მართალია, ისინი აჭარაში მხარის საქართველოსთან დაბრუნების შემდეგ - 70-90-იან წლებში მოგზაურობდნენ, მაგრამ მათ ნაშრომებში, იმდროინდელ საჭურჭლო თუ საგაზეთო სტატეებში მეტად საყურადღებო ცნობებია დაცული ოსმალთა ბატონობამდე და ამ ბატონობის პერიოდის აჭარის ეკონომიკურ და სოციალურ-პოლიტიკურ ცხოვრებაზე.

ქრონოლოგიური თანმიმდევრობით თუ განვიხილავთ, პირველ რიგში დავით წერეთელი და მისი საგაზეთო სტატეები უნდა მოვიხსენიოთ. იგი იყო აკაო წერეთლის უფროსი ძმა, რომელიც, როგორც სამხედრო პირი - შტაბსკაპიტანი, 1878-1881 წლებში მაჭახლის საპოლიციო უზნის უფროსად მუშაობდა. სამსახურებრივი მოვალეობის პარალელურად, იგი დადიოდა ხეობის სოფლებში, ხეველებდა მოსახლეობას და მათგან კრებდა ცნობებს ხეობის ისტორიაზე, მოსახლეობის სამეურნეო საქმიანობაზე, მათ ბრძოლაზე ოსმალთა ბატონობის წინააღმდეგ. მისი დაცემების სეროში მოექცა ეთნოგრაფიისა და ფოლკლორის საკითხებიც, გავრსახელები, ხეობაში არსებული მატერიალური კულტურის ძეგლები, სტატისტიკური ცნობები მოსახლეობის რაოდენობაზე და ასე შემდეგ. ამ საკითხებზე იგი სისტემატურად აქვეყნებდა სტატეებს გაზეთ „დროებაში“ „მაჭახელას“ ფსევდონიმით.<sup>22</sup> მას ეკუთვნის სიტყვები: „ეს პატარა მაჭახელი არის ცოცხალი ისტორია საქართველოსი“.<sup>23</sup>

დ. წერეთელმა გაზეთ „დროებაში“ დაბეჭდილი სტატეებით ფართოდ გააცნო ქართველ საზოგადოებრიობას მაჭახლის ხეობის წარსული და თანამედროვეობა.<sup>24</sup> აჭარის წარსულის შესწავლას ისტორიული, ეთნოგრაფიული და ფოლკლორული თვალსაზრისით დიდი ამაგი დასდო ქართული წიგნის რაინდად წოდებულმა ზაქარია ჭიჭინაძემ, რომელმაც XIX საუკუნის ბოლოს „ქართველთა შორის წერა-კითხვის გამავრცელებელი საზოგადოების“ დაგეგმვით რამდენჯერმე შემოიარა ფეხით სამხრეთ-დასავლეთი საქართველო, მათ შორის - აჭარა-ქობულეთის მხარე, მაჭახლის ხეობა. ქართული წიგნის გავერცელებათან ერთად, მან ძიარფასი მასალა შეკრიბა ჩამოთვლილი კუთხეების ისტორიულ წარსულზე, მათ ყოფა-ცხოვრებაზე, გეოგრაფიაზე, ეთნოგრაფიაზე, ფოლკლორზე. ეს მასალები შესულია არა მარტო აჭარა-ქობულეთ-მაჭახლის, არამედ მთლიანად სამხრეთ-დასავლეთ საქართველოსადმი მიძღვნილ მის ცალკეულ ნაშრომებსა და საგაზეთო-საყურნალო სტატეებში, რომელთა რიცხვი ასზე მეტს აღწევს.<sup>25</sup> მართალია, ზ. ჭიჭინაძის ცნო-

<sup>22</sup> გაზ. „დროება“, 1878, №№47, 187, 198, 299, 238, 255, 267; 1879, №№35, 37, 41, 187.

<sup>23</sup> გაზ. „დროება“, 1878, 21 ნომებზე.

<sup>24</sup> დ. კახიძე, ლ. კახიძე, დავით წერეთელი და მაჭახლის ხეობა. - საისტორიო მაცნე. ბათუმი, №9, 2000.

<sup>25</sup> ზ. ჭიჭინაძე, ქართველების გათარება ანუ ისლამის გავრცელება დასავლეთ საქართველოში (XVII-XVIII საუკუნეები). თბილისი, 1901; მისივე: სამცხე-საათაბაგო (ისტორიული და ეთნოგრაფიული ცნობები ხალხზე, ვაჭრობაზე, კათოლიკობასა და მათ სამუდგელობაზე. თბილისი, 1906; ქართველთა გამამადაინება. თბილისი, 1907; მუსლიმან ქართველთა საქართველო. თბილისი, 1909; თამარ მეფე ქართველ

ბები, აღწერილობანი ზოგჯერ განვიადებულა (იმდროისათვის ამას შეიძლება გამართლებაც კიონდა), მაგრამ კრიტიკული განხილვის შემდეგ მეცნიერულ ღირებულებას მოკლებული არ არის, განსაკუთრებით ფასეულია ხალხში შეკრებილ ნაპირსიტყვიერი გადმოცემები, რომლებიც არასოდეს დაკარგავს მნიშვნელობას.

განსაკუთრებულ ყურადღებას იმსახურებს თედო სახოკიას მოგზაურობის ჩანაწერები და მის საფუძველზე შედგენილი წიგნი „მოგზაურობანი“, რომელშიც დიდი ადგილი აჭარის შესახებ ცნობებსაც უჭირავს. თ. სახოკია აჭარაში XIX საუკუნის 90-იან წლებში მოგზაურობდა. მისი ჩანაწერები დროდადრო იბეჭდებოდა ქუთაისში „მოამბეში“ (1898-1901 წლები). შემდეგ კი შევიდა დასახლებულ წიგნში გური-აფხაზეთ-სამურზაყანოში მოგზაურობის მასალებთან ერთად.<sup>26</sup>

თ. სახოკიას ნაშრომი წმინდა ეთნოგრაფიული ხასიათისაა, მაგრამ მასთან ერთად მასში საკლები პერიოდის აჭარის ისტორიის, არქეოლოგიის, ფოლკლორის, ტოპონომიკის ბევრი საინტერესო საკითხიცაა განხილული. ამასთან, ეს საკითხები შესწავლილია აჭარის ცალკეული ხეობების მიხედვით, რითაც ავტორი საქართველოს ხეობების (ხეობების) მიხედვით შესწავლის ეთნოგრაფიულ ტრადიციას ავრძელებს.

აჭარაზე თხრობას თ. სახოკია იწყებს მხარის ოსმალია ბატონობაზედღის პერიოდის ისტორიული დახასიათებით. შემდეგ ცალკეული ხეობების მიხედვით აღწერს (თანადროულობის პარალელურად) შუა საუკუნეების მატერიალური კულტურის ძეგლებს (ხხალთის ტაძარი, ხირხათის (ხიხანის) ციხე, ყურტილის ქვის თაღიანი ხიდი, ხხალთის მარანი, მიწაში ჩამარხული ძველები), სხვა არქეოლოგიურ სიძველეებს. მოგზაური მეთხველის ყურადღებას მიაქცევდა აჭარის წარსული დიდების ისეთ ნაშთზე, როგორცაა მეყენახეობა-მეღვინეობა. „მაშადის რჯულს, - წერდა იგი, - ქრისტიანობასთან ერთად მეურნეობის ამ საპატიო დარგისთვისაც ამოუკეთებინებია ფეხი აჭარიდან. თითქმის ყველა სოფელში დარჩენილი უზარმაზარი ქვევრები (შიგ ასი წლის წინათ ჩარჩენილი ღვინოც კი უნახავთ) იმასად მოწმობს, რომ მეღვინეობას აქაც საპატიო ადგილი სჭერია და ცხოვრების ერთ-ერთ სახსართაგანს შუადგენდა.“<sup>27</sup>

ამასთან დაკავშირებით საინტერესოა „ყურძინს ლექსი“, რომელიც მოგზაურს ქედაში ჩაუწერია გულა დელასამიძისგან. მასში აღწერილია ყურძინის კრფის სურათი, ღვინის დაყენების მეთოდი ქართული წესი. თ. სახოკიამ ჩაიწერა მდიდარი ფოლკლორული (გადმოცემები, ლექენდები) და ტოპონომიკური მასალა, რომლის დიდი ნაწილი თამარ მეფის სახელს უკავშირდება. ქედაში ყოფნისას მოგზაურს პირადად უნახავს აჭარელი ქალების დამწერლობის ნიმუშები (დედაბრულო). რომელშიც წიგნს ერთეულს.<sup>28</sup>

თ. სახოკიას მიერ XIX საუკუნის 90-იან წლებში შეკრებილი ცნობები წინა პერიოდის აჭარის საზოგადოებრივ-პოლიტიკური ცხოვრების ბევრი მხარის შესასწავლად მნიშვნელოვან მასალას იძლევა. შემთხვევითი როდია ის ფაქტი, რომ მოგზაურ-მკვლევარს ხალხმა „მთის ამწერი“ შეარქვა. აჭარის მთის მოსახლეობის ყოფა და კულტურა, ანუ ეთნოგრაფიული წარსული XIX საუკუნის მოგზაურ-მკვლევართაგან ისე ყოველმხრივ არავის შეუსწავლია, როგორც ეს თ. სახოკიამ შეძლო.

მაშადიანთა ზეობი ცნობებით. თბილისი, 1911; ისტორია ოსმალეთის ყოფილ მუსლიმან ქართველთა საქართველოში, 1911; ქართველ მაშადიანთა გადასახლება ოსმალეთში. თბილისი, 1913; ქართველ მაშადიანთა ცხოვრება. თბილისი, 1917; ყოფილი ოსმალეთის საქართველოსა და დასახლებულ გემებისა და ნაგებობების კეთება, ბათუმი, 1917; ოსმალეთის ყოფილი საქართველო და ქართველ მაშადიანთა ისტორიის კონსპექტი. თბილისი, 1927.

<sup>26</sup> თ. სახოკია. მოგზაურობანი. თბილისი, 1950 (თ. სახოკიას მოგზაურობის ჩანაწერები საგაზეთო-საყურადღებო სტატიების სახით შეკრებილია და წიგნად გამოცემა გ. მ. ბაბიაძემ). 1985 წელს წიგნი მეორედ გამოიცა ქალაქ ბათუმში.

<sup>27</sup> თ. სახოკია. დასახ. ნაშრომი, 1950, გვ. 174.

<sup>28</sup> იქვე, გვ. 245

აჭარის ოსმალთა ბატონობის პერიოდის საზოგადოებრივ-პოლიტიკური და სულიერი ცხოვრების საკითხებია ასახული ხ. მესხისა და ა. უმიკაშვილის პუბლიცისტურ წერილებში.

ხ. მესხი მომხმარებდა მონაწილე იყო იმ პოლიტიკური მოვლენებისა, რომლებიც წინ უსწრებდა ოსმალთაგან აჭარის განთავისუფლების ცდებს. მას ეკუთვნის წერილები ბათუმსა და აჭარაზე, ქრისტიანთა და მამამდიანთა ცხოვრებასა და ურთიერთობაზე, ხალხის აზრზე ომისადმი დამოკიდებულების საკითხში, ადგილობრივი მოსახლეობის ცხოვრების მიმე პირობებზე, მუჰაჯირობაზე, რომლებიც იმეჭდებოდა გაზეთ „დროებაში“<sup>29</sup> საინტერესოა მისი წერილი „ორი კვირა მამამდიანურ საქართველოში“, რომელიც გაზეთ „გოლოსში“ დაიბეჭდა 1879 წელს. წერილში დაცემული ცნობები რუსეთ-თურქეთის 1877-1878 წლების ომის წინა პერიოდის მდგომარეობის გაზრების საშუალებასაც იძლევა.<sup>30</sup> ხ. მესხი რუსეთის ჯარს ქალაქ ბათუმში შეროყვა და ახლო ურთიერთობა დაამყარა ადგილობრივ გაყვანილი პირებთან. ამან საშუალება მისცა მას სწორად აესახა ომის წინა და ომის პერიოდში აქ შექმნილი ვითარება.

1879 წლის ზაფხულში აჭარაში იმოგზაურა ცნობილი ქართველი პუბლიცისტი, მწერალი და ფოლკლორისტი, პედაგოგი და საზოგადო მოღვაწე - პეტრე უმიკაშვილი. მას სურდა ენახა აჭარა ოსმალთა ბატონობის დროს, რათა გაეგო, როგორ ცხოვრობდნენ აჭარლები, რა აწუხებდათ და რა დახმარება სჭირდებოდათ მათ, მაგრამ მან ეს ვერ მოახერხა. ა. უმიკაშვილი ერთ-ერთს პირველი გამოეხმაურა ქართველი ინტელიგენციის მოწოდებას აჭარისა და მთელი სამუსლიმანო საქართველოს ოსმალთა ბატონობისაგან გამოხსნის თაობაზე. 1877 წელს მან გაზეთ „ივერიაში“ დაბეჭდა წერილების სერია სათაურით „ოსმალეთის საქართველო“, რომლებშიც მამამდიანი ქართველების ეკონომიკური და კულტურული განვითარების ამოცანებზე საუბრობდა, წუხილით ადწერდა აჭარალების მიმე მდგომარეობას ოსმალთა ბატონობის დროს.

ა. უმიკაშვილი აჭარის ხალხურის სიტყვიერების ბევრი ნიმუში შეკრიბა არა მარტო 1879 წელს, არამედ ადრეც. ერთი ნიმუში - „სოლოჯას ლექსი“ - მას 1859 წელს ჩაუწერია კახეთში სოფელ მერისიდან (ქედის რაიონი) გადასახლებული ვინმე თედორიძისაგან. ა. უმიკაშვილის ცნობით, ეს ლექსი მან იმღერებოდა არა მარტო აჭარაში, არამედ საქართველოს სხვა კუთხეებშიც.<sup>31</sup> მას თბილისში ჩაუწერია ლექსები „ფირაღი“ და „აბი კიდი, ჩახალოდლი“, რომლებიც ვინმე აჭარელისა და ვინმე მერისელის<sup>32</sup> შთახული ყოფილა. ჩახალოდლი სელიმ ხიმშიაშვილის თანამედროვე იყო.

1906 წელს ბათუმში რუსულ ენაზე გამოიცა ვრცელი კრებული - „ბათუმი და მისი შემოგარენი“, რომელიც მიეძღვნა ბათუმის დედასამშობლო საქართველოსთან დაბრუნების 25 წლისთავს.<sup>33</sup> კრებულში დაბეჭდილ სტატიებში ასახულია არა მარტო განვილი პერიოდში ქალაქ ბათუმში, აჭარასა და მთლიანად ყოფილი ბათუმის ოლქში მიღწეული სოციალურ-ეკონომიკური განვითარების შედეგები, არამედ ის საერთო ვითარებაც, რაც რეგიონში ოსმალთა ბატონობამდე და ამ ბატონობის დროს არსებობდა. ამ მხრივ დიდ ინტერესს იწვევს ქართველ და რუს ავტორთა - ნ. დერეჟინის, მ. აჯანაშვილის, ხ. ტიმოფეევის, ნ. წერეთლის, ხ. მესხის

<sup>29</sup> ხ. მესხი. თხზულებანი. III, თბილისი, 1968; მისივე წერილები აჭარაზე (1875-1882). შეადგინა, შენიშვნები და საძიებლები დაურთო ჩს.რუმანიძემ. ბათუმი, 2000.

<sup>30</sup> ხ. მესხი. ორი კვირა მამამდიანურ საქართველოში. - თრნ. „გოროსი“, 1970, №1 (ტურნალში რუსული ორიგინალი წერილი ქართველად პირველად დაიბეჭდა. თარგმანი ტურნალის რედაქციის მიაწოდეს შ.მეგრელიძემ და შ.ხანთაძემ).

<sup>31</sup> ა. უმიკაშვილი. ხალხური სიტყვიერება. I, თბილისი, 1973, გვ. 78. იხ. ავტორთა გაზ. „ივერია“, 1877, № 38.

<sup>32</sup> ა. უმიკაშვილი. დასას. ნაშრომი, გვ. 421.

<sup>33</sup> Батумъ и его окрестности (к 25-летию присоединения гор. Батума к Российской Империи). Издание Батумского городского общественного управления. Батум. Типография В.Клиадзе и Г.Таварткиладзе.

სტატიები, რომლებშიც განხილულია ქალაქ ბათუმისა და აჭარის ისტორიის, არქეოლოგიის, ეთნოგრაფიის, ეკონომიკური ცხოვრების (საეჭვრო-სამრეწველო განვითარება, საქალაქო მეურნეობა) სხვადასხვა საკითხი.<sup>34</sup>

საკელევი პერიოდის აჭარის ისტორიის შესწავლაში მნიშვნელოვანი ნაბიჯი გადაიღვა XX საუკუნის 40-იან წლებში, ხოლო 50-იანი წლებიდან ინტენსიურად გაიშალა ყოველმხრივი მეცნიერული კვლევა-ძიება, რაც დღესაც წარმატებით გრძელდება. აჭარაში, აგრეთვე თბილისსა და სხვა ქალაქებში მომუშავე ისტორიკოსებმა, არქეოლოგებმა, მეცნიერებმა სხვადასხვა დარგის მეკვლევრებმა საყურადღებო ნაშრომები შექმნეს, რომლებიც დაფუძნებულია მდიდარ ქართულ და უცხოურ წყაროებსა და სპარტიულ მონაცემებზე, სხვა სახის დოკუმენტურ მასალებზე. შესაბამისად, ახლმდებრად გაშუქდა საკელევი პერიოდის აჭარის ისტორიის ბევრი პრობლემური საკითხი.

მეცნიერული კვლევის ერთ-ერთ ამოცანად იქცა ოსმალთა ბატონობამდელი და ამ ბატონობის დროინდელი აჭარის ისტორიის, სოციალურ-ეკონომიკური და კულტურული განვითარების, აჭარის განათავისუფლებისათვის ბრძოლის საკითხები. ამ მხრივ პირველ რიგში აღსანიშნავია ხ. ახელედინის<sup>35</sup> ე. იაშვილის<sup>36</sup> შ. კარაშინის<sup>37</sup> უ. მესხიას<sup>38</sup> სპეციალური გამოკვლევები. ოსმალთა ბატონობის პერიოდის აჭარის ისტორიის ბევრი საინტერესო საკითხია განხილული სხვა ავტორთა მონოგრაფიებსა და სტატიებში.<sup>39</sup> რამდენიმე ნაშრომი დაიწერა ოსმალთა ბატონობისაგან აჭარის და მთელი სამხრეთ-დასავლეთ საქართველოს განათავისუფლებისათვის მებრძოლთა შეახვედრება.<sup>40</sup>

შეიქმნა მონოგრაფიები ოსმალთა ბატონობის დროინდელი მიწისმფლობელობის ფორმებსა<sup>41</sup> და საადგილმამულო ურთიერთობის საკითხებზე,<sup>42</sup> ოსმალურ საგადასახადო სისტემაზე.<sup>43</sup>

ქართველ ავტორთა მნიშვნელოვანი გამოკვლევები დაიწერა შუა საუკუნეების ბათუმის ისტორიაზე.

<sup>34</sup> Державин П. С. Историко-географический очерк Батумского края. с. 1-32; Джанлшвили М. Г. Историко-археологический очерк Гурин, Чорохского бассейна и Чанети (Лазистана), с. 33-86; Тимофеев С. Н. Сельскохозяйственный очерк Батума и его окрестностей. с. 195-252; Церетели Н. В. Очерк торгового-промышленного развития Батума, с. 349-456. Месхи С. Очерк развития Батумского городского хозяйства. с. 457-636.

<sup>35</sup> ხახელდინი. ნარკვევები აჭარის ისტორიიდან (მე-16-19 საუკუნეები). ბათუმი, 1944; მისივე: აჭარა უცხოელ დამპყრობთა წინააღმდეგ ბრძოლაში. ბათუმი, 1946; სახალხო-განმათავისუფლებელი ბრძოლის ისტორიიდან სამხრეთ საქართველოში. თბილისი, 1956.

<sup>36</sup> ე. იაშვილი. აჭარა ოსმალთა ბატონობის პერიოდში. ბათუმი, 1948; მისივე. Краткая история Аджаристана. Батуми, 1929.

<sup>37</sup> შუაქანიძე. ნარკვევები შუა საუკუნეების აჭარის ისტორიიდან. ბათუმი, 1974; მისივე. აჭარა ანტი-კურთხიანი საქართველოს ერთიანი მონარქიის შემწამდე. ბათუმი, 1995.

<sup>38</sup> მესხია უ. აჭარა ოსმალთა უღელქეშე. - საქართველოს ისტორია უძველესი პერიოდიდან მე-19 საუკუნის დამდევამდე (კოლექტიური ნაშრომი). I, თბილისი, 1958.

<sup>39</sup> გრტიგაძე. ოსმალთა დევნილობა და გლეხთა აჯანყებები მე-16 საუკუნის საქართველოში. თბილისი, 1946; შებერდელიძე. სამხრეთ-დასავლეთ საქართველოს ისტორიიდან. ბათუმი, 1963; ჯ. ნოღაიელი. აჭარლების ბრძოლა სამშობლოს თავისუფლებისათვის. თბილისი, 1945; ქაჩატაძე ი. შვილი. სამხრეთ საქართველო მე-18 საუკუნის პირველ ნახევარში. - სინ, IV, თბილისი, 1973, გვ. 485-493; მსხინიძე. სამხრეთ საქართველოს ბრძოლის ისტორიიდან თურქეთის აგრესიის წინააღმდეგ. - აჭარის სახელმწიფო მუზეუმის შრომები, II, ბათუმი, 1957; ზაჩიტაძე. დამპყრობთა წინააღმდეგ აჭარის მოსახლეობის ბრძოლის ისტორიიდან. ბათუმი, 1974.

<sup>40</sup> ხახელდინი. სამხრეთ საქართველოსათვის მებრძოლნი. ბათუმი, 1972; ასურგულაძე. სელიმ ხიმშიაშვილი. ბათუმი, 1986.

<sup>41</sup> ააჯელიანი. მიწისმფლობელობის ფორმები აჭარაში. ბათუმი, 1940.

<sup>42</sup> იბარაძე. საადგილმამულო ურთიერთობათა ისტორიიდან სამხრეთ-დასავლეთ საქართველოში. ბათუმი, 1959; ო. თორბანიძე. საადგილმამულო ურთიერთობანი სამხრეთ-დასავლეთ საქართველოში ოსმალთა ბატონობის ხანაში. ბათუმი, 2001.

<sup>43</sup> ზ. შაშიკაძე. ოსმალური გადასახადები აჭარაში (ზემო აჭარის ლივის ვრცელი დავთრის მიხედვით). - ბათუმის შოთა რუსთაველის სახელობის სახელმწიფო უნივერსიტეტის შრომები, IV, ბათუმი, 2002,

ბათუმის, ანუ ძველი ბათუმის შესახებ პირველი ცნობა გვხვდება არისტოტელეს (ძვ.წ. IV საუკუნე) ნაშრომში „მეტეოროლოგია“.<sup>44</sup> ძველი პერიოდის ქართველ ისტორიკოსთაგან კი ბათუმი მოხსენიებულია ვახუშტისთან (XVIII საუკუნე) და იგი დახასიათებულია, როგორც „მცირე ქალაქი“ „საარგი ციხით“.<sup>45</sup> ბათუმი ამ დროს ოსმალთა ბატონობის ქვეშ იმყოფებოდა. ბათუმის დასახლების ისტორიას შედარებით ვრცლად მიმოიხილავს XIX საუკუნის I ნახევრის ქართველი ისტორიკოსი დ. ბაქრაძე.<sup>46</sup>

როგორც უცხოური წერილობითი წყაროებიდან ირკვევა, ბათუმის, როგორც ქალაქისა და გამაგრებული ადგილის, შესახებ ცნობები მრავლად გვაქვს ანტიკური ხანიდან.<sup>47</sup> ოსმალთა ბატონობისდროინდელი ბათუმის მხარისა და ციხის შესახებ საინტერესო ცნობებია დაცული ოსმალურ დოკუმენტებში (ბათუმის ლივის დიათარი). რომელიც XVI-XVIII საუკუნეებს განეკუთვნება. მასში აღწერილია ქალაქის აღმოსავლეთით მდებარე ციხე, ოსმალური გადასახადები, მიწისმფლობელობის ფორმები.<sup>48</sup>

ციხისძირის ელიკალიზაციასთან დაკავშირებით, ქალაქ ბათუმის წარსულს შეეხო ს. ჯანაშია.<sup>49</sup> ანტიკური ხანისა და მომდევნო პერიოდის წყაროების მიხედვით, ძველი ბათუმის ელიკალიზაციის საკითხები განიხილულია ს. ყაუხჩიშვილის, თ. ყაუხჩიშვილისა და ს. კაკაბაძის გამოკვლევებში.<sup>50</sup> კონკრეტულად, საკვლევი პერიოდის ბათუმის ისტორიის საკითხებს ეძღვნება ი. სიხარულიძის, ა. სურგულაძის, ჯ. ჩხეიძის, გ. სიჭინავას, ვ. ჯაფარიძის, ა. ინაიშვილის, თ. დვინიანიძის, რ. უსუნაძისა და ა. ბონაქვაძის ნაშრომები.<sup>51</sup> შუა საუკუნეებისა და წინა პერიოდის ბათუმის, მისი განაშენიანება-განვითარებისა და გარე სამყაროსთან ურთიერთობის საკითხები ახლებურად გაშუქებული აინაიშვილის, ა.კახიძისა და დ.ხაუტაი-

გვ. 215-225; მისივე ზემო აჭარის ვრცელი დათარი, როგორც წყარო აჭარის ისტორიისათვის. - ივჯავახიშვილის სახელობის თბილისის სახელმწიფო უნივერსიტეტის აღმოსავლეთმცოდნეობის ფაკულტეტის შრომები. თბილისი, 2002; აჭარის წყლის ხეობის სოფლები და მოსახლეობა მე-18 საუკუნის მეორე ნახევარში. - გაზ. „აჭარა“, 2004, 17-21 იანვარი.

<sup>44</sup> თყაუხნიშვილი. ანტიკური წყაროები ქალაქ ბათუმის ისტორიისათვის. - ხდს, თბილისი, 1987, გვ. 109-105 დახუტა. აღწერა სამეფოსა საქართველოსა. - ქართლის ცხოვრება, IV, 1973.

<sup>46</sup> დ. ბაქრაძე. არქეოლოგიური მოგზაურობა გურიასა და აჭარაში. ბათუმი, 1987; მისივე. Краткий очерк Гурии, Чурух-Су и Алагурии. - ИКОИРГО. № 2, 1973, с. 201-224.

<sup>47</sup> ხყაუხნიშვილი. ანტიკური მასალები ბათუმის ისტორიისათვის. ქუთაისის აღ.წულუკიძის სახელობის პედაგოგიკური შრომები, X, 1950, გვ. 718.

<sup>48</sup> ბათუმის და სხვა ციხეებზე (პეტრა, გონიო) არსებული ოსმალური დოკუმენტები შეკრება და გამოსცა ნ. შენგელიამ (ნ. შენგელია. ოსმალური დოკუმენტური წყაროები აჭარის შესახებ. - „მაცნე“. №4, 1878, გვ. 124-143; მისივე. XV-XIX საუკუნეების საქართველოს ოსმალური წყაროები. თბილისი, 1974. ხოლო რუსეთის საცავებში არსებული ზოგი დოკუმენტი გამოაცხადდა აღ. ცაგარელმა (Грамоты и другие исторические акты XVIII столетия относятся к Гурзии. II, вып. 1, 1893, с. 3).

<sup>49</sup> სჯანაშია. შრომები, VI, თბილისი, 1988, გვ. 267.

<sup>50</sup> ხყაუხნიშვილი. დიასა ნაშრომი, გვ. 718; თყაუხნიშვილი. დიასა ნაშრომი, გვ. 109; კაკაბაძე. ძიება-ნი ქართველთა IV-VII საუკუნეების ისტორიის შესახებ. - საისტორიო კრებული, წიგნი II, 1928, გვ. 27.

<sup>51</sup> აინაიშვილიძე. ბათუმის წარსულიდან. - შრომთაველის სახელობის ბათუმის პედაგოგიკური შრომები, V, ბათუმი, 1956, გვ. 85; ასურგულაძე. ბათუმის ისტორიისათვის. - ამყს, თბილისი, 1965, გვ. 239-248; ჯანაშია. ბათუმი, 1959; ვსიჭინავა. ბათუმის ისტორიიდან. ბათუმი, 1958; ვ. ჯაფარიძე. ბათუმი. თბილისი, 1966; ადვინიანიძე. ბათუმის ადრეული და თანამედროვე ადგილმდებარეობის შესახებ. - საქართველოს მეცნიერებათა აკადემიის შრომები, XXXI, თბილისი, 1969; რ. უსუნაძე. ბათუმის ისტორიიდან (XIX ს. დამდეგი - 70-იანი წლები). ბათუმი, 1987; მისივე. ნაოსნობა ბათუმის ოლქში. ბათუმი, 2001; ს. კოტიბიძე. ბათუმი ძველ საისტორიო წყაროებში. - თურ. „ლიტერატურული აჭარა“, ბათუმი, 1999, №6. მისივე. სამხრეთ-დასავლეთ საქართველოს საისტორიო გეოგრაფია. ბათუმი, 2002, გვ. 215-219.



შეიღის არქეოლოგიური ხასიათის გამოკვლევებში.<sup>52</sup> არქეოლოგიური მონაცემების საფუძველზე, რომლებიც შეგვრებულია ძველი ბათუმის შესახებ მანამდე არსებულ წყაროებთან და ლიტერატურის მონაცემებთან, დადგინდება, რომ ბათუმის სამოსახლო ფართოდებოდა სამხრეთით და ნავსადგურმაც დღევანდელი ნავსადგურის მიდამოებში გადმონაცვლა, რადგან ყოროლისწყლის თხელი შესართავი, სადაც ძველი ბათუმი მდებარეობდა, სახლეთ მიმოსვლისათვის ტექნიკურად გამოუსადეგარი იყო. დღევანდელი ნავსადგურისა და მისი შემოგარენის ქალაქური ტიპის დასახლებად ჩამოყალიბება, ანუ ბათუმის დაწინაურება XVI საუკუნიდან იწყება.<sup>53</sup>

აჭარაში მოქცეულთა ხანიდან, ანუ პირველი საუკუნიდან ეხიარნენ ქრისტიანულ სარწმუნოებას. ამაზე მოგვითხრობს ქართლის ცხოვრება. ქრისტიანობის ოფიციალურ რელიგიად გამოცხადების შემდეგ აჭარაშიც მრავალი სამლოცველო, ეკლესია-მონასტრები აშენდა. აჭარა ქართული ქრისტიანული კულტურის ერთ-ერთ დაწინაურებულ კუთხედ იქცა. ამ ფაქტმა მოგვიანებით (XIII საუკუნიდან) ნათელი ასახვა პოვა აბუსერისძე ტბელის ავთოგრაფიულ თხზულებაში „სასწაულნი წმინდა გიორგისანი“, შემდეგ კი ხინოს საეპისკოპოსო ცენტრის დაარსება-ფუნქციონირებაში, რომლის შესახებ მოთხრობილია ეახუშტი ბაგრატიონთან, დ. ბაქრაძესთან და სხვა ავტორებთან. აჭარაში და საერთოდ დასავლეთ საქართველოში ქრისტიანობის გავრცელებისა და განმტკიცების საკითხები თანამედროვე მკვლევართა ყურადღების ცენტრშიც მოექცა. ამ საქმეში დიდი წვლილი შეიტანა ისტორიკოსმა ბ. დიასამიძემ.<sup>54</sup> მსგავსი საკითხები გაშუქებულია ს. გოგიტიძისა და ი. ბუქიურიშვილის ნაშრომებში.<sup>55</sup> სახალხო-განმათავისუფლებელ მოძრაობაში ეკლესიის როლის ჩვენებას ეძღვება ფ. სიხარულიძის ნარკვევა.<sup>56</sup>

მნიშვნელოვანი გამოკვლევები დაიწერა ადრე, და განვითარებული ხანის აჭარის მატერიალური კულტურის ძეგლებზე. ისტორიკოსთა და არქეოლოგთა ყურადღების სფეროში მოექცა ეკლესია-მონასტრები, საფორტიფიკაციო ნაგებობანი, ქვის თაღიანი ხიდები, ქვაში ნაკეთი და ქვითკირით ნაშენი მარან-საწნახლები და ა.შ. უკმო და ქვემო აჭარის მატერიალური კულტურის ძეგლების პირველი აღწერილობანი მოგვცეს დ. ბაქრაძემ, გ. ყაზბეგმა, თ. სახოკიამ, აგრეთვე ზ. ჭიჭინაძემ. ძეგლების საფუძვლიანი მეცნიერული კვლევა გვიან დაიწყო. 1955 წელს გამოქვეყნდა სპეციალური კრებული „აჭარის მატერიალური კულტურის ძეგლები“, რომელშიც შესწავლილია გონიოსა და ხიხანისა და სხალთის ციხეების, ხიხანის ეკლესიების ისტორია.<sup>57</sup> 1962 წელს გამოიცა ი. სიხარულიძის წიგნი, სადაც ქვის, ბრინჯაოსა და რკინის ხანის ძეგლებთან ერთად მიმოხილულია აჭარის ფეოდალური ხანის საკულტო ძეგლები, ციხეები და ხიდები.<sup>58</sup> აჭარისწყლის ხეობის შუა სა-

<sup>52</sup> აინიშვილი. ბათუმის უძველესი ისტორიისათვის ახალი არქეოლოგიური გათხრების საფუძველზე. — კავკასიის ხალხთა ისტორიის საკითხები. თბილისი, 1966, გვ. 69-75; აკახიძე, დ. ხახუტაიშვილი. მასალები ბათუმის ძველი ისტორიისათვის. — სდსმ, XVIII, თბილისი, 1989.

<sup>53</sup> იქვე.

<sup>54</sup> დიასამიძე. ქრისტიანობის ისტორია დასავლეთ საქართველოში. ბათუმი, 1997; მისივე: უძველესი საეკლესიო ცნობები დასავლეთ საქართველოში. ბათუმი, 2000; ქრისტიანობა დასავლეთ საქართველოში (I-X საუკუნეები). ბათუმი, 2000; ადრეფეოდალური ხანის მთავარი საეკლესიო ცენტრები. — სდსმ, ბათუმი, 1981.

<sup>55</sup> ს. გოგიტიძე. მირიან მფეფ და ქართლის მოქცევა. ბათუმი, 1999; ი. ბუქიურიშვილი. ქრისტიანობა აჭარაში (მეორე შესწორებულ-შეგახლებული გამოცემა). თბილისი, 1991.

<sup>56</sup> ფრ. სიხარულიძე, დ. თაფაგირიძის წერილი სოლომონ I-სადმი. — გაზ. „საქართველოს რესპუბლიკა“, 1998, 22 ივლისი; ბათუმის ისტორიიდან. — „ჯეორი ვახისა“, 1998, №1; გზები და ტაძრები. — გაზ. „ახალი ეპოქა“, 2001, 8 მაისი.

<sup>57</sup> ვიასვილი. გონიოს ციხის ისტორიისათვის, გვ. 6-7; ხახუტაიშვილი. ხიხანის ციხისა და ეკლესიის ისტორიისათვის, გვ. 29-84; რ. მფეფისაშვილი. სხალთის ხუროთმოძღვრული ძეგლი. გვ. 85-105.

<sup>58</sup> ი. სიხარულიძე. აჭარის მატერიალური კულტურის ძეგლები. ბათუმი, 1962.

უკონკრეტოების მატერიალური კულტურის ძეგლები არქეოლოგიურად დახასიათებულია შ. მამულაძის მონოგრაფიებში.<sup>59</sup> აჭარის ქვის თალიანი ხიდები არსებული მონაცემების საფუძველზე აღწერილია ნ. კევერელი-კოპაძისა და შ. ვარშანიძის მიერ.<sup>60</sup> ცალკე სტატიები დაიწერა დარჩიძეებისა და შუახევის ციხეების დანდალოს ქვის თალიან ხიდზე და ციხე-კოშკზე.<sup>61</sup> მაჭახლის ხეობის ქვის თალიანი ხიდები, ქვის მარან-საწახლები განხილულია და დახასიათებულია ნ. კახიძის ნაშრომში.<sup>62</sup> აჭარის მატერიალური კულტურის (ცალკეული ელემენტები (ხის საკეტი „დათვა-ბოყვა“, ქვის კუბო) შესწავილილია გ. ჩიტაიას ნაშრომებში.<sup>63</sup>

რამდენიმე ნაშრომი მიძღვნიდა აჭარის ცალკეულ ხეობათა ისტორიულ-ეთნოგრაფიულ შესწავლას. ამ ტრადიციას საქართველოში საფუძველი წაუყარა ვახუშტიმ, რომელმაც მთელი საქართველო ხეობების მიხედვით აღწერა.<sup>64</sup> თვით ტრადიციად გაიგარძელა თ. სახოკიამ რომელმაც თავის „მოგზაურობაში“ უკეთ აჭარა ღორჯომის, მარეთის, სხალთის ხეობების მიხედვით განიხილა.<sup>65</sup>

ხეობების მიხედვით აჭარის ისტორიულ-ეთნოგრაფიული წარსულის მეცნიერული შესწავლისადმი ინტერესი არც ჩვენს დროში დარჩენილა ყურადღების გარეშე. დღესათვის ისტორიულ-ეთნოგრაფიულ და არქეოლოგიურ ჭრილში შესწავლილია ღორჯომის, ჭვანის, კინტრიშის, მაჭახლის, ლიეანის (ძველი ლიგანის), აჭარისწყლის ხეობები.<sup>66</sup>

XIX საუკუნის მეორე ნახევრისა და შემდგომი პერიოდის ქართველ და უცხოელ ავტორთა ნაშრომებში შესწავლილია აჭარაში გაერცელებული ცალკეული გეარები — აბაშიძეთა, ბუვანიძეთა, თავდგირიძეთა, ხიმშიაშვილთა, კომახიძეთა და სხვათა საგვარეულოები,<sup>67</sup> აჭარის გეოგრაფიული წარსული,<sup>68</sup> ტოპონიმისა და

<sup>59</sup> შამაშულაძე აჭარისწყლის ხეობის შუასაუკუნეების არქეოლოგიური ძეგლები. ბათუმი, 1993; მისივე აჭარისწყლის ხეობის მატერიალური კულტურის ძეგლები. ბათუმი, 2000.

<sup>60</sup> ნ. კევერელი-კოპაძე. საქართველოს ძველი ხიდები. თბილისი, 1972; შ. ვარშანიძე. გზები და საგზაო ნაგებობანი აჭარაში. ბათუმი, 1979; მისივე. ქვის თალიანი ხიდები ფეოდალური აჭარის სოციალურ-ეკონომიკურ ცხოვრებაში. — სსიფ, VIII, ბათუმი, 1975.

<sup>61</sup> შ. რუსთაძე. დანდალოსა და შუახევის ციხეები. — აჭარის სახელმწიფო მუზეუმის შრომები. III, ბათუმი, 1957; მისივე. დანდალოს თალიანი ქვის ხიდი და ციხე-კოშკი. — აჭარის სახელმწიფო მუზეუმის შრომები. IV, ბათუმი, 1960.

<sup>62</sup> ნ. კახიძე. მაჭახლის ხეობა. ბათუმი, 1974.

<sup>63</sup> გ. ჩიტაია. აჭარული დათვა-ბოყვა. — სსმშ, ტ. X-1, თბილისი, 1940; მისივე. ქვის კუბო აღმედან. — ენობიკის მოამბე, თბილისი, 1940, №8.

<sup>64</sup> ვახუშტი. აღწერა სამეფოსა საქართველოსა. თბილისი, 1941.

<sup>65</sup> თ. სახოკია. მოგზაურობანი. თბილისი, 1950.

<sup>66</sup> გ. გეგელაძე. ღორჯომის ხეობის სამეურნეო ყოფის ზოგიერთი საკითხი. — ამყვ, თბილისი, 1965, გვ. 137-166; აღდგენითაძე. ჭვანის ხეობა. — სსიფ, VIII, ბათუმი, 1975, გვ. 177-192; აღქათაძე. კინტრიშის ხეობა. — აჭარის სახმე. შრომები, IV, ბათუმი, 1960; ნ. კახიძე. მაჭახლის ხეობა. ბათუმი, 1974; შამაშულაძე. აჭარისწყლის ხეობის შუა საუკუნეების არქეოლოგიური ძეგლები. ბათუმი, 1993.

<sup>67</sup> ი. აბაშიძე. საწახლებზე აბაშიძეების შესახებ ცნობები. — აჭარის სახელმწიფო მუზეუმის შრომები. ხელნაწერთა ფონდი, №48, 1946; ს. ჯანაშია. აბაშიძენი. — შრომები, VIII, თბილისი, 1998, გვ. 223-226; ს. გერსამია. მემედ აბაშიძე (ნარკვევი). ბათუმი, 1960; თ. კომახიძე. მემედ აბაშიძე. ბათუმი, 1993; მისივე. მამულიშვილი. ბათუმი, 1994; ერთი გვარის ისტორია. ბათუმი, 1996; ვ. შარაძე. მემედ აბაშიძე. თბილისი, 1999; მჭამაძე. აჭარის საგვარეულოები (იხ. წინამდებარე ტომი, თავი IX); თბეპირიშვილი. ასი აჭარული გვარსახელი. ბათუმი, 1996; მისივე. აჭარის ისტორია გვარსახელებში. ბათუმი, 1996; სიმშავეილები. ბათუმი, 2003 (გამოსცა ი. ხიმშიაშვილი).

<sup>68</sup> ნ. ნიეარაძე. აჭარის ალბური მეურნეობა. ბათუმი, 1943; ნ. ნიეარაძე. ნჯიბუტი. აჭარის ასსრ. ბათუმი, 1957; Нижарадзе Н. Советская Аджария (Экономико-географическая характеристика. Глава I); იჯიბლაძე. ბათუმის რაიონი. ბათუმი, 1960; გ. გველესიანი, ენეიძე. აჭარის ასსრ ზოგადი ეკონომიკურ-გეოგრაფიული დახასიათება. — ვახუშტის სახელობის ინსტიტუტის შრომები, XIX, თბილისი, 1962; კანთაძე. აჭარის ისტორიულ-გეოგრაფიული ნარკვევი (დასას. ინსტიტუტის შრომები); ვჯაოშვილი. ბათუმი (ეკონომიკურ-გეოგრაფიული ნარკვევი). თბილისი, 1966.

ისტორიული გეოგრაფიის საკითხები,<sup>69</sup> მიგრაციული პროცესები.<sup>70</sup> საეკლექცი პერიოდის აჭარის ისტორიის ზოგიერთი საკითხი განხილულია საქართველოს ისტორიის რეატომეული მეთოდ-მეხუთე ტომებში. მეოთხე ტომში საქართველო აჭარაში ოსმალთა შემოსევაზე, არის ცდა აჭარის დაპყრობის თარიღის დადგენისა.<sup>71</sup> მეხუთე ტომში კი მინიშნებულია ქობულეთის მიდამოებში ბრძოლაზე ყირიმის ომის პერიოდში და ოსმალთა მიერ მიტაცებული ქართული ტერიტორიების დედამამშობლოსთან დაბრუნებაზე.<sup>72</sup>

## ბ) უცხოური ლიტერატურა

აჭარის ისტორიის მოცემული პერიოდის შესახებ არანაკლებ საინტერესო ცნობები მოგვეპოვება უცხოელ მოგზაურ-მკვლევართა ნაშრომებში, რომელთა დიდი ნაწილი ქართულადაც ითარგმნა.

პირველ რიგში უნდა მოვიხსენიოთ რუსი მოგზაური მკვლევრები - ა. ფრენკელი და ე. ლისოვსკი, რომელთა ნაშრომებში „ჩურუქ-სუსა და ბათუმის ნარკვევები“,<sup>73</sup> „ჭოროხის მხარე“<sup>74</sup> ობიექტურად და მრავალმხრივად გაშუქებული ოსმალთა ბატონობისდროინდელი და წინა პერიოდის აჭარის სოციალურ-პოლიტიკური და ეკონომიკური ცხოვრების თავისებურებანი. დახასიათებულია მხარის სამეურნეო ცხოვრება, მატერიალური და სულიერი კულტურა, ტრადიციები და წეს-ჩვეულებები, ვაჭრობა და ხელოსნობა, საგვარეულოები, სამიმოსელო გზები. მოყვანილია დიდძალი სტატისტიკური მონაცემები მოსახლეობაზე, მეურნეობაზე, საოჯახო და საზოგადოებრივ ყოფაზე. ორივენი სამხედრო კორეპონდენტები და ისტორიკოსები იყვნენ და ყველაფერს თვითმხილველის თვალთა ალწოდნენ. აჭარის წარსულის შესასწავლად ა. ფრენკელისა და ე. ლისოვსკის დასახელებულ ნაშრომებს ისეთივე მრავალმხრივი მეცნიერული მნიშვნელობა აქვს, როგორც ბაქრაძისა და გ. ყაზბეგის ზემოთ დასახელებულ გამოკვლევებს. ამ ნაშრომების გარეშე შეუძლებელია სრულად იქნეს შესწავლილი არა მარტო აჭარის, არამედ მთელი სამხრეთ-დასავლეთ საქართველოს ისტორიული წარსული, მისი მოსახლეობის ყოფისა და კულტურის საკითხები.

სხვა რუს მკვლევართაგან აჭარისა და საერთოდ სამხრეთ-დასავლეთ საქართველოს (ჭოროხის მხარე, ლაზეთი) შესახებ მნიშვნელოვანი ცნობები დაცული ეყვიდენბაუმის, პ. უეაროვას, ე. მასალსკის, ი. კანეცკის, ი. დაკიშვილის, გ. სტეპანოვის, ნ. დერეჟაინის, ი. პოსტოვიაკოვის, ნ. შაეროვის, ი. ეოროროვის, ნ. ეერუს, დ. ვილკონსკის და სხვთა ნაშრომებში.<sup>75</sup> დასახელებულ ავტორთაგან ე. უეაროვა (გრაფ უეაროვის მეუღლე) პირველი იყო, რომელმაც ზემო აჭარის არქეოლოგიური

<sup>69</sup> ი. ხიხარულიძე. სამხრეთ-დასავლეთ საქართველოს ტოპონიმია. წიგნი I, 1958. წიგნი II, ბათუმი, 1959; სტოლიტაძე. სამხრეთ-დასავლეთ საქართველოს საისტორიო გეოგრაფია. ბათუმი, 2002.

<sup>70</sup> თ. ფურცკარაძე. თანამედროვე მიგრაციული პროცესები აჭარის მთიანეთში. ბათუმი, 1995, გვ. 5-10; მისივე: აჭარის მოსახლეობის მიგრაციის ისტორიულ-ეთნოლოგიური პრობლემები (სადოქტორო დისერტაცია და ავტორეზუმეტი, თავი I). თბილისი, 2002.

<sup>71</sup> საქართველოს ისტორიის ნარკვევები, IV, თბილისი, 1973, გვ. 298.

<sup>72</sup> საქართველოს ისტორიის ნარკვევები, V, თბილისი, 1970.

<sup>73</sup> Френкель А. Очерки Чурук-Су и Батума. Тифлис, 1879.

<sup>74</sup> Лисовский В. А. Чорохский край (Военно-статистический очерк). Тифлис, 1887.

<sup>75</sup> Вейденбаум Е. Г. От Батума до Артвина. - Кавказские этюды. Тифлис. 1901 (პირველად დაბეჭდა გავ. „გოლგოსი 1878 წელს“); Уварова П. Кавказ, Абхазия, Аджария, Шавштия, Пошховский уездок. Москва, 1891; Масальский В. И. Очерк Батумской области. - ИКОИРГО, т. 22, вып. IV, Тифлис, 1886; Каневский И. Любопытные уголья Кавказа Бамумского округа. Очерки жизни природы. Тифлис, 1886; Дакншвиц И. М. Батум. Тифлис, 1890; Степанов Г. Древности Батумского края. - «Сборник сведений о Кутаиской губернии», т. III, 1879; Державин И. С. Историко-географический очерк Батумского края. - «Батум и его окрестности». Батум, 1906; Проскураков Д. С. Заметка о Турши. - ИКОИРГО, т. 25, вып. I, Тифлис, 1906; Шавров Н. Н. Из путевых впечатлений от Батума до Артвина. - ИКОИРГО, т. XIX, Тифлис, 1907; Шенгел, Краткое описание маршрутов от Батума до Бенары и от Орджоха и от Артвина до Ардануча. - ИКОИРГО, XXVI,

ძველები მონინახულა და აღწერა. იგი განსაკუთრებით სოფელ ვანაძეების ჩასაყდრალით დაინტერესებულა, რომელსაც შეცვლით აგარის ეკლესია უწოდა. პ. უგაროვიამ აქ არქეოლოგიური გათხრებიც ჩაატარა. თ. სახოკიას ცნობით, სიძველეების ძიებაში მას გასათხოვარი ღორჯომელი გოგონებიც დაჰყვებოდნენ. ჩალოყნი ძვირფასი ნივთები უუაროვამ რუსეთში გაზოდა, რომელთა ბედი დღემდე გაუჩვენებელია. მანვე აღწერა ზემო აჭარის მკვიდრი მოსახლეობის ყოფა-ცხოვრებაც.

რუს ავტორთა ნაშრომებში აჭარის გეოგრაფიული წარსული ბევრი სხვა მნიშვნელოვანი ასპექტიც (წიაღისეული სიმდიდრეები, ბუნებრივ-კლიმატური პირობები, ფლორა, ფაუნა და სხვ.) აისახა.<sup>76</sup>

შუა საუკუნეების აჭარის შესახებ სხვადასხვა ხასიათის ცნობები გვხვდება დასავლეთევროპელ - იტალიელ, ფრანგ, ინგლისელ, გერმანელ მოგზაურ-ეკლესიართა და სხვა ავტორთა ჩანაწერებში, რომელთა ნაწილი ცალკე წიგნებისა თუ სტატიების სახით ქართულ და რუსულ ენებზე ითარგმნა.

შედარებით უადრესია XV საუკუნის 70-იანი წლების იტალიელი (ყვერციელი) მოგზაურების იოსაფატ ბარბაროსა და ამბროჯიო კონტარინის ჩანაწერები. ირანის შაჰის კარზე მიმავალმა ელჩებმა გზად საქართველო გაიშვირეს და ქვეყნის სხვა კუთხეებთან ერთად ბათუმი და მისი შემოგარენიც აღწერეს. კონტარინი ბათუმში შავი ზღვით კაფადან (ფეოდოსია) ჩამოვიდა.<sup>77</sup> ბარბარო შავი ზღვის პირას სამ ციხეს ასახელებს - ბათუმს, გონოსა და სებასტოპოლისს (ჯხუში).<sup>78</sup> ბათუმი და გონო მოხსენიებულია „ვატისა“ და „გოროს“ სახელწოდებით. ვატი ანტიკურ წყაროებში დასახელებული ბათუსის დამახინჯებული ფორმაა. „ვატისს“ სახელწოდებით გვხვდება ბათუმი აგრეთვე კონტარინთან.<sup>79</sup> იგი თანამედროვე პეტრას ციხესაც აღწერს და მას კალთხებას უწოდებს. პეტრა მაშინაც სავაჭრო ქალაქი ყოფილა, სადაც ძვირფასი ქსოვილებითა და სათლით ვაჭრობდნენ.

ქალაქ ბათუმისა და რგადად აჭარის საეკლესიო პერიოდის ყოფილი კულტურის საინტერესო მომენტები მოიაზრება ცნობილი იტალიელი ბოტანიკოსის ემილ ლევიეს კავკასიაში მოგზაურობის დღიურებში.<sup>80</sup> მან იტალიელ ანთროპოლოგ სომეხსთან ერთად აჭარაში 1899 წელს იმოგზაურა. ლევიემ დიდი ოსტატობით აღწერა აჭარის მოსახლეობის ეთნოგრაფიული თავისებურებანი, საქმიანობა, მათი კულტურის დამახასიათებელი ნიშნები, ბუნება, ფლორის მშვენიერება. „ასეთი მშვენიერი მცენარეულობა, - წერდა იგი, - მხოლოდ ფორტოგრაფიულ სურათში მინახავს. ამან გვაგონობინა, რომ ნამდვილ კავკასიაში ვიყავით.“ ლევიემ აჭარას პატარა კავკასიად მოიხსენიებს. მოგზაურობის შთაბეჭდილებებში ლევიემ ასე ჩაწერა: „როგორც ჩანს, აჭარლები უმშვენიერესი უნდა იყვნენ კავკასიის ხალხთა შორის“. ამ მოგზაურებმა საქართველოს სხვა კუთხეებიც მონიშნულეს.

вып. 2. Тифлис, 1907; Воронов Ю.Н. Батумская область. - ИКОНГО, т. XXI, вып. I, Тифлис, 1910; Вери Н.А. Батум и его окрестности. Батум, 1910; 1912; Лисовский Л.В. История Батумского края (краткий очерк). - «Русские субтропики». Батум, 1911.

<sup>76</sup> Бацевич Л.Ф. Геологическое описание Батумского и Артвинского округов. Тифлис, 1887; Вольге, Геологическое исследование в бывшей батумской области. - Исследования 1883 года. - МГК, серия I, кн. 12, 1884; Раковичи Г.Г. Ценность Батумской области. - Труды съезда деятелей черноморского побережья Кавказа. 1914; Горбунов С.С. Полезные ископаемые Аджарский АССР, Батум, 1941

<sup>77</sup> იტალიელი მოგზაურები საქართველოში. - ჟურნ. „მოამბე“, 1894, №11 (გამოკრებითი თარგმანი იტალიურიდან აღჭურვილი).

<sup>78</sup> XVI საუკუნის იტალიელი მოგზაურები საქართველოს შესახებ (იტალიურიდან თარგმნა შესავალი და საბიბლიო დაურთო ემამისთავადაშვილმა). თბილისი, 1981, გვ. 55.

<sup>79</sup> იქვე გვ. 64. როგორც XV საუკუნის მოგზაურის ომან შიდტბერგერის თხზულებიდან ირკვევა, შუა საუკუნეების ფორტოდ მოგზაურებთან ბათუმი ასეთი სახელწოდებით იხსენიება (ცამახისთავად შვილი, დასახ. ნაშრომი, გვ. 164-168). ასეთი სახელწოდებით ყოფილა ბათუმი აღნიშნული XIV-XV საუკუნეების იტალიურ რუკებზეც (იქვე გვ. 164).

<sup>80</sup> ემილ ლევიეს მოგზაურობა კავკასიაში (შენიშვნები და შთაბეჭდილებები). ჟურნ. „მოამბე“, 1894, №3.

ფრანგი მოგზაურებიდან აღსანიშნავი არიან ჟაკ ფრანსუა გამბა (1763-1833) და ცნობილი ორიენტალისტი ჟან შურიე. გამბა XIX საუკუნის 20-იან წლებში საყრანგეთის კონსულად მუშაობდა თბილისში. მისი ამიერკავკასიაში მოგზაურობის ორტომიანი წიგნიდან პირველი დასავლეთ საქართველოს ეძღვნება. მასში ავტორი სხვა კუთხეებთან ერთად მოკლედ აღწერს ბათუმსა და მის ნავსადგურს, ქალაქის მდგომარეობას, მოსახლეობას, ეკლერობას, ნაწილობრივ ზემო აჭარას, ანუ „აჭარის ხეობას“, სადაც მას ხუთი დღე დაუწევია.<sup>81</sup> მიუხედავად იმისა, რომ გამბა უშუალოდ მოგზაურობდა ბათუმსა და აჭარაში, იგი აღწერისას იყენებს მისი წინამორბედის ანდრიან დიუპრეს ცნობებს (დიუპრე იყო საფრანგეთში ფრანგი კონსულის შეიკლი, რომელიც გამბას თან ახლდა და აღწერა შავი ზღვის ზოგიერთი ქალაქი და ჩაყსადგური, მათ შორის, ბათუმში).

ჟან შურიემ 1884 წელს საქართველოს სხვა კუთხეებთან ერთად ყოფილი ბათუმის ოლქი მოიარა და მისი წარსულიც აღწერა.<sup>82</sup> თუ რამდენად მინიშნულყოფიანია ჟან შურიეს ცნობები ბათუმისა და მთლიანად აჭარის წარსულის შესახებ, ამასზე მისი წიგნის საბრეშო შეტანილი ნაკითხვის ჩამონათვლიც კმარა: „ბათუმის ისტორია“, „ქალაქი ბათუმი“, „მოსახლეობა“, „სამეცხის ეკლესიის ნანგრევები“, „აჭარის წარსული“, „ბათუმიდან ჩურუქ-სუმედ (ქობულეთი)“, „ზნეობა, ადამი და ჩეყულები“, „აჭარის გზები“, „ბათუმიდან ზემო აჭარის სოფელ ხელომდე“ და ა.შ.

აჭარის ისტორიული წარსულის შესახებ ცნობები გვხვდება ავრეთეე წინა ქერიოდის ფრანგ მისიონერთა – ლუი გრანესა და ჟან შარდენის საქართველოში მოგზაურობის წიგნებში. გრანეე საქართველოში 1614 წელს მოგზაურობდა. შარდენი კი – 1672 წელს.<sup>83</sup> ისინი აჭარაშიც იყვნენ. გრანეემ მოინახულა გორიო და ბათუმი და აქედან გურიაში წავიდა. გრანეეს ცნობით, აჭარელების ნაწილი ჯერ კიდევ ქრისტიანობდა და მისი მმართველებიც ინარჩუნებდნენ ძალაუფლებას. ბათუმის კი საქართველოს ნავსადგურად აცხადებს, რაც იმაზე მიუთითებს, რომ ქალაქი ოსმალებს ამ დროს დაეპყრობილი არ ჰქონიათ.

შარდენი, ისევე, როგორც გრანეე, აჭარაში ზღვით შემოვიდა და პირველად გორიოში გაჩერდა, სადაც იგი ოსმალთა საბაოს მოხელეებს გაუძარცვათ. გორიოდან შარდენი აჭარისწყლის ხეობის გავლით ახალციხეში ჩავიდა. ღამე მას გორიოდან ხუთი ეჯის მოშორებით მდებარე ერთ აჭარულ სოფელში გაუთევია (სოფლის სახელს არ ასახელებს), სადაც ქრისტიანები და მუსლიმანები ცხოვრობდნენ.<sup>84</sup> ამ სოფლის თავზე ეკლესიისა და ციხის ნანგრევები უნახავს. შარდენი წერდა: „იქიურები ამბობენ, რომ ბევრი ციხე და ეკლესია იყო, მაგრამ ოსმალებმა დაანგრიეს“.<sup>85</sup> მოგზაურის ცნობით, აჭარის მთის მოსახლეობა ქოხებში ცხოვრობდა, რომლებსაც შუაცეცხლი ჰქონია. შარდენი აღფრთოვანებული დარჩენილა ადგილობრივი მოსახლეობის სტუმართმოყვარეობით. იგი მოკლედ აღწერს მათ სამეურნეო და საოჯახო საქმიანობას.<sup>86</sup>

ყველაზე უხვი ცნობები ოსმალთა ბატონობისდროინდელი აჭარის შესახებ და გეიტოვა ინგლისელმა დიპლომატმა ჯიფორდ პალგრემმა, რომელიც XIX საუკუნე

<sup>81</sup> ჟაკ ფრანსუა გამბა. მოგზაურობა ამიერკავკასიაში (თარგმანი მშეალობლიშვილმა). თბილისი, 1967, გვ. 262-265.

<sup>82</sup> ჟან შურიე. ბათუმი და ჭოროხის აუზი (ფრანგულიდან თარგმანი ი.ლორთქიფანიძემ). ბათუმი, 1962.

<sup>83</sup> გრანეეს ნაწილების ნაწილი რუსულადაც ითარგმნა და 1915 წელს გამოქვეყნდა კრებულში: „СМУМПК“, вып. 44, Тифлис, 1915; 1915; შ. შარდენი. მოგზაურობა საქართველოში (ფრანგულიდან თარგმანი ე.ბარნოვის მიერ). თბილისი, 1935.

<sup>84</sup> იქვე გვ. 50. შარდენის ამ ცნობის საფუძველზე გეიტოვმ წერდა: „აჭარის მოსახლეობა შარდენის მოწმობით მე-17 საუკუნის 70-იან წლებში ჯერ კიდევ ქრისტიანული იყო“ (გეიტოვმ. თხზულებანი, 3, თბილისი, 1965, გვ. 117).

<sup>85</sup> ჟან შარდენი. დასახ. ნაშრომი, გვ. 51.

<sup>86</sup> იქვე, გვ. 54-55.

ნის 60-70-იანი წლებში კონსულად მუშაობდა ტრაპიზონში. სამსახურებრივი მოყვარეობის პარალელურად, 1867-1869 და 1872 წლებში, იგი ხშირად მოგზაურობდა აზიის თურქეთისა და ბათუმის ოლქის სხვადასხვა კუთხეში, რის შედეგადაც მან შეკრიბა დიდადი სტატისტიკური და სხვა ხასიათის მასალა. ეს მასალები „არგარიშების“ სახელწოდებით 1882 წელს რუსულადაც ითარგმნა და გამოიცა.<sup>87</sup>

ანგარიშებში დახასიათებულია ლაზისტანის სანჯაყის შემადგენელი (კალკულაი კუთხეების, მათ შორის ქალაქ ბათუმის, ზემო აჭარის (აჭარა-ალაია), ქვემო აჭარის (აჭარა-სუფლა), ჩურუქ-სუს (ქობულეთის), მაჭახლისა და გონიოს ნაიების (თე-მების) ადმინისტრაციული მმართველობა, მოსახლეობა და მისი სამეურნეო საქმიანობა (მიწათმოქმედება-მემინდვრობა, მესაქონლეობა, მეფუტკრეობა, ხელახსნობა). ეპაროხა, ოსმალური სავადასახადო სისტემა, სამომსლო გზები, ბათუმის ნავსადგური და ნაოსნობა, ადგილობრივი მოსახლეობის დამოკიდებულება და ბრძოლა ოსმალური რეჟიმისადმი. პაღგრევის 1872 წლის მონაცემებით, ჩამოთვლილ ადმინისტრაციულ ერთეულებში შედიოდა 138 სოფელი 9 516 კომლით, რაც 44 134 სულს შეადგენდა. საკუთრივ ბათუმის ნაიე (თემი) მოიცავდა 18 სოფელს 1 057 კომლით, სადაც 7 616 სული ცხოვრობდა. მათ შორის იყენენ 1864 და 1867 წლებში აფხაზეთიდან ჩამოსახლებული ჩურუქები (300 კაცი) და 1876 წელს ჩამოსახლებული აფხაზები, რომლებიც ასევე ბათუმის შემოგარენში ცხოვრობდნენ.<sup>88</sup>

XIX საუკუნის პირველ ნახევარში საქართველოსა და კავკასიაში ორჯერ იმოგზაურა (ცნობილმა გერმანელმა მეცნიერმა, იენის უნივერსიტეტის პროფესორმა კარლ ჰინრიჰ ვილ კოხმა. 30-იან წლებში მან დასაუღლო საქართველების მოინახულა და სხვა კუთხეებთან (სამგრველო, გურია, ლაზეთი) ერთად მოკლედ აღწერა ჩურუქ-სუ (ქობულეთი), ციხისძირი, ბათუმი, გონიო. მიუხედავად იმისა, რომ კოხი სეკულარობით ბოტანიკოსი (დენდროლოგი) იყო და მოგზაურობის ძირითადი მიზანიც ქვეყნებში ნანახი ფლორის აღწერა იყო, მის დღიურებში ამ ქვეყნების მტკა, კერძოდ, აჭარის მოსახლეობის ისტორიისა და ყოფა-ცხოვრების შესახებ მეტად საინტერესო ცნობები გვხვდება. ეს ცნობები შესულია მისი მოგზაურობის იმ ნაწილში, რომელსაც პქვია „მოგზაურობა რედუტკაღვდან ქ. ტრაპიზონტამდე“ (კოლხეთი და ლაზების ქვეყანა, თავი II-III).<sup>89</sup> აქ მოკლედ აღწერილია ბათუმი და მისი ნავსადგური, „აჭარლები და მათი ქვეყანა“. აგრეთვე აღწერა კოხის ჩანაწერებიდან ჩანს, მას „ყველაზე მეტად აჭარლები და ლაზები“ აინტერესებდა. „აჭარლები, – წერდა იგი, – საყოველთაოდ არიან ცნობილი თავისი მამაცობითა და სიღამაზით.“<sup>90</sup> აღწერდა აჭარლების დამოკიდებულებას ოსმალური რეჟიმისადმი და მათ ბრძოლას დამოუკიდებლობისათვის. იგი ცნობებს გეაწდის ბათუმის მახრის მცხოვრებთა ჩაცმულობაზე, მათ სამეურნეო საქმიანობაზეც და ა.შ.

აჭარის შესახებ მეტად მნიშვნელოვანი და დღემდე ნაკლებად ან სრულიად უცნობი დოკუმენტური წყაროებია თავმოყრილი ინგლისელი მეკლერის, მწერლისა და გამომცემლის რობერტ ლესლი ჯარმანის სამტომეულში „ბრიტანეთის არქივები აჭარის შესახებ“. იგი გამოიცა ინგლისურ ენაზე ინგლისში 2003 წელს. აჭარის ისტორიის ნარკვევების მეორე ტომისათვის ქრონოლოგიურად საინტერესოა სამტომეულის პირველი ტომი „აჭარა და ოსმალეთის იმპერია“, რომელიც 1830-1878 წლებს მოიცავს. სამტომეულში ძირითადად თავმოყრილია საარქივო მასალები (მეორე ტომში „აჭარა და რუსეთის იმპერია“ შესულია 1878-1917, ხოლო მესამეში

<sup>87</sup> Материалы для описания Азиатской Турции и Батумской области. Отчёты В.Джифорда Пальгрева о провинциях Аянтлии за 1867-68, 1869 и 1872 годы. - Приложения к VII тому ИКОНРГО. Тифлис. 1882.

<sup>88</sup> Отчёт консула В.Джифорда Пальгрева за 1872 года, с. 49.

<sup>89</sup> კოხისა და ოსპენსერის ცნობები საქართველოსა და კავკასიის შესახებ (გერმანულიდან თარგმნა, შესავალი და კომენტარები დაურთო ლ.მამაცაშვილმა). თბილისი, 1981.

<sup>90</sup> იქვე, გვ. 184-185.

„აჭარა და ბრიტანეთის იმპერია“ 1918-1921 წლების საარქივო მასალები).<sup>91</sup>

აჭარის, ბათუმის, მაჭახლის, ჩურუქსუს ოსმალთა მიერ დაპყრობისა და მხარეებში ოსმალთა ბატონობისდროინდელი სოციალურ-ეკონომიკური ვითარების შესახებ მრავალი დოკუმენტური წყარო და ლიტერატურა მოგვემოყვება საკუთრივ ოსმალურ-თურქულ ცნებზე, რომელთა ავტორები თვით თურქი ისტორიკოსები არიან. ადრეული ცნობები აჭარის შესახებ გვხვდება XVII საუკუნის მოგზაურის, გეორგრაფისა და ისტორიკოსის ევლია ჩელეხის ათეორიანი ისტორიის მიორე ტომში.<sup>92</sup> მისი ცნობით, ამ დროს ცალკე სანჯაყებად (ლიეხებად) ითვლებოდა ზემო და ქვემო ბათუმი, გონიო, რომელიც ტრაპიზონის ვილაიეთში შედიოდა<sup>93</sup> და მაჭახელი, რომელიც ლივანას და სხვა სანჯაყებთან ერთად ჩილდირის ვილაიეთში ერთიანდებოდა.<sup>94</sup> მის ნაშრომებში მოკლე ცნობები გვხვდება აჭარის, გონიოს, მაჭახლის ციხეებზე.

XVII საუკუნის პირველი ნახევრის ბათუმის საბეგლარბეგოსე (მისი ბეგლარბეგი ეოფილა ვინეი ომერ-ფაშა) ცნობებს ეხელებით ამავე პერიოდის თურქი ისტორიკოსისა და გეოგრაფის ქათბი ჩელეხის (1609-1657) თხზულებებში.<sup>95</sup> ავტორი აჭარის, ასევე გურნიის, სამეგრელოს, იმერეთის გეოგრაფიულ დახასიათებასაც იძლევა. მისი ცნობით, გონიოს ლივა (სანჯაყი) საქართველოს სახლურებში მდებარეობდა და მას „გურნიისა და სამეგრელოს ტომები“ ეხსენებებოდნენ.<sup>96</sup> ბათუმის საბეგლარბეგოს შესახებ არსებითად ქათბი ჩელეხის ცნობებს იმეორებს სულთანის კარის პირველი ოფიციალური ისტორიკოსი მუსტაფა ნაიმა (1655-1716).<sup>97</sup> ბათუმის, აჭარის (აჭარისწყლის ხეობის), მაჭახლის, ქობულეთის მხარის ოსმალთა მიერ დაპყრობის, ოსმალურ მფლობელობაში გადასვლისა და ადმინისტრაციულ-ტერიტორიული დაქვემდებარების საკითხებზე ცნობები დაკულია თანამედროვე თურქ ისტორიკოსთა – ფ. ქირზოლის, ბ. ქუთუქორღუს, ი. დანიშენდის, ი. უზუნჩარშლის, ნ. ოზდემირის და სხვათა ნაშრომებში.<sup>98</sup>

დასასრულ, უნდა შევნიშნოთ, რომ დასახელებული და სხვა თანამედროვე თურქი ისტორიკოსები, მიუხედავად იმისა, რომ კარგად იცნობენ არქივსაცავეში დაცულ ძველ ოსმალურ წყაროებს და მათ ბევრი საინტერესო გამოკვლევაც შექმნეს. მეტწილად ტენდენციურად, არაობიექტურად, ცალმხრივად აშუქებენ აჭარის, ბათუმის, მაჭახლის, ქობულეთის მხარის და საერთოდ, სამხრეთ-დასავლეთ საქართველოს დაპყრობის, ოსმალთა ბატონობის წინააღმდეგ ადგილობრივი მოსახლეობის ბრძოლის საკითხებს. ასეთივე ტენდენციურობითა და ცალმხრივი შეფასებებით ხასიათდება იმ თურქ ისტორიკოსთა ნაშრომები, რომლებიც 1878-1921 წლების სა-

<sup>91</sup> 2003 წლის 25 დეკემბერს ბათუმის შოთა რუსთაველის სახელმწიფო უნივერსიტეტში მოხდა ჯარმანის სამტომეულის წარდგინება, რომელსაც ესწრებოდნენ თავად ავტორი და სამტომეულის რედაქტორი. ამავე დღეს ჯარმანი უნივერსიტეტის საპატიო დოქტორად აირჩიეს (ვახ. ააჭარა, 2003, №298).

<sup>92</sup> ევლია ჩელეხის მოგზაურობის წიგნი. ნაკვეთი I. ქართული თარგმანი (თურქულიდან თარგმნა, კომენტარები და გამოკვლევა დაურთო გ.ფუთურიაძემ). თბილისი, 1971.

<sup>93</sup> იქვე გვ. 82.

<sup>94</sup> იქვე გვ. 299.

<sup>95</sup> ქათბი ჩელეხის ცნობები საქართველოსა და კავკასიის შესახებ (თურქულიდან თარგმნა, შესავალი, შენიშვნები და საძიებლები დაურთო გალასანიაშ). თბილისი, 1976, გვ. 221-222.

<sup>96</sup> იქვე გვ. 173.

<sup>97</sup> მუსტაფა ნაიმა. ცნობები საქართველოსა და კავკასიის შესახებ (თურქულიდან თარგმნა, გამოკვლევა და შენიშვნები დაურთო ნ.შენგელიაშ). თბილისი, 1981.

<sup>98</sup> Kirzioglu F. Osmanlılar'ın Kafkas-Elleri'ni fethi (1451-1590 yy.). Ankara, 1998, s. 410-422; Katskoğlu B. Osmanlı-Iran Siyasi Münasebetleri 1578-1590 yy. İstanbul, 1962; შიბოგე. smanlı-Iran Siyasi Münasebetleri 1578-1612 yy. İstanbul, 1993; Danışmend M. ოსმალეთის ისტორია, III. Stambul, 1956, s. 33; Uzuncarlı İ.H. Osmanlı Tarihi. III cilt, II Kisim. Ankara, 1954, s. 290; Ozdemir H. Artvin Tarihi. Artvin. 2002; Aydın Dündar. Erzurum Beylerbeyliği ve Tecklatı, Kuruluc ve Genieleme Devri (1535-1566 yy.). Ankara, 1998

ქართველო-თურქეთის ურთიერთობების გაშუქებას ეძღვნება ქართველი ისტორიკოსები, პირველ რიგში, თურქოლოგიის სპეციალისტები, დღეისათვის შედარებით კარგად იცნობენ თურქეთის სხვადასხვა საცაეში დაცულ ოსმალურ დოკუმენტებსა თუ ნარატიულ წყაროებს და ობიექტურ, კრიტიკულ შეფასებებსაც იძლევიან. აჭარის მაგალითზე ამ მხრივ განსაკუთრებით აღსანიშნავია ნ. შენგელის, მ. სვანიძის, ზ. შაშიკაძის გამოკვლევები, რომლებიც წინამდებარე ნარკვევების მეორე თავშია შესული.



აჭარა ადრეფეოდალურ ხანაში

§1. ქრისტიანობა აჭარაში

ქრისტიანობის გავრცელება საქართველოში ქრისტიანობის ახ.წ. I საუკუნეში ქალაქების შესახებ არსებობს როგორც III-IV და მომდევნო საუკუნეების უცხოელი ავტორების ცნობები,<sup>1</sup> ისე „ქართლის ცხოვრების“ მოგვიანო წინართი, სადაც ქრისტეს მოციქულთა მისიონერული საქმიანობა აღწერილი. ამ მონაცემებით, დასაყვლეთ საქართველოში, კერძოდ, აჭარაში, ქრისტიანობის პირველ მქადაგებლად ანდრია პირველწოდებუდი, სემსონ კანანელი და მატათა დასახელებული<sup>2</sup> წყაროებსა და ლიტერატურაში არ არის თანხმობა იმ ადგილთა დასახელებაში, სადაც იქადაგეს მოციქულებმა. ამჟამად დროს, ეს მოვლენები ასახული არ არის V-VIII საუკუნეების ქართულ წერილობით წყაროებში. ამის გამო ზოგიერთი მეცნიერი ეჭვქვეშ აყენებს პირველმოციქულთა ამ ქადაგებას და, შესაბამისად, ამ ისტორიული წყაროებისა და ლიტერატურის ხანდობას. თუმცა, არ უარყოფენ დასაყვლეთ საქართველოში პირველი საუკუნეებიდან ქრისტიანობის გავრცელების შესაძლებლობას.<sup>3</sup>

III-IV საუკუნეების საკლესიო მოღვაწე ეგვიპტე კესარიელი (260-340 წწ) „საქალაქისო ისტორიაში“ წერს: „როდესაც ჩვენი მაცხოვრის წმინდა მოციქულები და მოწაფეები მთელ მსოფლიოში გაიფანტნენ, თომა, როგორც გადმოცემა გვიამბობს, პართია ხელა წილად, ანდრია – სკითია, სიანეს – აზია...“<sup>4</sup> III საუკუნის დასასრულსა და IV საუკუნის მთელ ნახევრის მთელსავე – დიორთოს ტვირელს და ეპიფანე კესპრელს ეკუთვნის ცნობა ამის შესახებ, რომ „ანდრია... მივიდა დიდ სებასტოპოლში, სადაც არის აფსარის ციხე-სიმაგრე (პარემპოლე – ჯარის „ბანაკი სამოფელი“) და მდინარე ფახისი, სადაც ცხოვრობენ უშინაგანესი ეთიოპნი (კოლხნი).“ ეს ცნობა დიორთოსის ტვირელის სახელით დაცულია X საუკუნის ქართულ ხელნაწერებშიც.<sup>5</sup>

სხვა ძეგლებში, სახელდობრ, იერონიმეს თხზულებების დამატებაში, რომელიც IV საუკუნის ავტორს – სოფრონის მიეწერება, ნათქვამია: „ანდრია, როგორც გადმოგვცეს წინააღებმა, იქადაგა დიდ სებასტოპოლში, სადაც არის აფსარის ციხე-სიმაგრე და მდინარე ფახისი“. ამჟამ ტექსტში ანდრია პირველწოდებულის თანამოციქულის მატათას შესახებ ნათქვამია: „მატათამ... იქადაგა სახარება მეორე ეთიოპიაში (კოლხეთში), სადაც

1 ეგვიპტე კესარიელი. გეორგიკა I, თბილისი, 1961, გვ. 29-30; ეპიფანე კესპრელი, იქვე გვ. 41-42; თეოდორიტე კვირელი, იქვე გვ. 209-213; ეპიფანე კონსტანტინოპოლელი. გეორგიკა IV, ნაკ. I, თბილისი, 1941, გვ. 57-59.

2 ქართლის ცხოვრება. ტექსტი დადგენილია ყველა ძირითადი ხელნაწერის მიხედვით ზეჟუხნიშვილის მიერ. I, თბილისი, 1955, გვ. 36-43.

3 ივავახიშვილი. თხზ. ტ. I, თბილისი, 1979, გვ. 271; სჯანაშია. შრომები. V, თბილისი, 1987, გვ. 95.

4 გეორგიკა. I, გვ. 29-30.

5 პინგოროვა. გეორგი მერჩულე. თბილისი, 1954, გვ. 223.

არის აფსარის ციხე-სიმაგრე და პუისის ნავსადგური. იქვე გარდაიცვალა და დაამარხულია დედამდე.<sup>6</sup>

V საუკუნის მოღვაწე თეოდორიტე კვირელი მიუთითებს: „...მომოსვლასა შინა წმინდთა მოციქულთასა ანდრია პირველწოდებულისა მიერ ქადაგება შორის ავაზგიასა, რომელ არს აფხაზეთი და მიერ წარვლა ოსეთად, და კჳალად ბართლომეს მიერ მიმავლა ჩრდილოეთისა, რომელ არს ქართლი“.<sup>7</sup>

„საქცილესო ანაღების“ მიხედვით, „იბერიის იმ ნაწილმა, რომელიც პონტოს სვლასთან მდებარეობს და კოლხეთად იწოდება, სახარება ჯერ კიდევ იმპერატორ ტრაიანეს დროს მქადაგებელი პაპის წმინდა კლიმენტის შემწვობით მიიღო. ეს უკანასკნელი იმ მხარეში გადასახლებაში იყო.“<sup>8</sup> იმპერატორი ტრაიანე 98-117 წლებში მმართველობდა, ხოლო პაპი წმ. კლიმენტი ზეობდა 88-97 წლებში.

VIII საუკუნის დასასრულის მოღვაწე ეპიფანე კონსტანტინოპოლელი, რომელსაც ეკუთვნის „მარიამის ცხოვრება“ და „ანდრიას ცხოვრება“, წერს: „ნეტარმა მოციქულმა ანდრიამ დამოძღვრა სკეითები და სოვლიანები და გორსინები დიდს სებასტოპოლში, სადაც არის აფსარის ციხე, პისოს ნავსადგური და მდინარე ფაზისი; იქ მოსახლეობენ იბერიელები, სესები, ფისტელეები და აღანები.“ აქვე ავტორი განაგრძობს, რომ პეტრეპოსტის (ე.ი. სულიწმინდის მოყენის) შემდეგ ანდრია, სიმონ კანანელი, მათე და თადეოზი დაბრუნდნენ იქ აფსაროსთან; დანარჩენებმა კი მოიარეს ქალაქები... მათე მოწაფეებითურთ იმ ქვეყნებში ქადაგებდა და სასწავლებლებს ახდენდა, ხოლო სიმონი და ანდრია წავიდნენ აღიანში და ქალაქ ფუსტაში“.<sup>9</sup>

როგორც მოყვანილი ცნობებიდან ჩანს, ვესევი ექსარიელი ანდრია პირველწოდებულის სამისიონერო საქმიანობის რეგიონად ასახელებს სკეითიას, დოროთოს ტერიტული და ეპიფანე კვირელი – დიდ სებასტოპოლისს, აფსარის ციხეს და მდინარე ფაზისს; თეოდორიტე კვირელი – ავაზგიას, აფხაზეთს, ქართლს; „დიდ სებასტოპოლისს, სადაც აფსარის ციხე, პისოს ნავსადგური და მდინარე ფაზისი“.<sup>10</sup> ვესევი ექსარიელის მიერ დასახელებული სკეითიის გარდა, რომელშიც შავი ზღვიდან კასპის ზღვამდე გალაკიმული ტერიტორია იგულისხმება, ყველა დასახელებული პუნქტი დასავლეთ საქართველოშია. მართალია, ამ ავტორების თხზულებათა ავტორთაფილ ხელნაწერებს წყნარად არ მოუძწევია, მაგრამ პ. ინგოროყვას აზრით, აქ მოხსენიებული გეოგრაფიული ნომენკლატურა (პუსი-სუსურმენე-სურმენე V საუკუნიდან) უდავოს ხდის, რომ მათი დედანი III-IV საუკუნეებს უნდა ეკუთვნოდეს.<sup>11</sup>

თუ ვაგახიშვილის აზრით, ქართულ წერილობით წყაროებში მოციქულთა მისიონერული საქმიანობის შესახებ ცნობები მხოლოდ X საუკუნიდან ჩნდება.<sup>12</sup> ესაა ჩანარით „ქართლის ცხოვრებაში“, რომელიც XVIII საუკუნის დასაწყისში ვახტანგ VI-ის სწავლულ კაცთა კომისიამ შეიტანა, თუმცა იგი თარიღდება X საუკუნით. პ. ინგოროყვას აზრით, ანდრია პირველწოდებულის მოგზაურობის შესახებ უნდა სცოდნოთ გიორგი მერჩულეს, რადგან „გრიგოლ ხანძთელის ცხოვრებაში“ იგი დასავლეთ საქართველოს

6 იქვე გვ. 223-224.

7 იქვე გვ. 214.

8 ი.ტაბაძე, საქართველო გეოგრაფიის არქივებსა და წიგნსაცავებში. თბილისი, 1984, გვ. 65-71.

9 გეორგიკა. IV, ნაჭ. I, გვ. 57-58.

10 გეორგიკა. I, გვ. 30. სანტერგუსთა, რომ IV საუკუნის ცნობილი ფილოსოფოსი დიბანიოსი (314-393 წწ) კოლხთა ქვეყანას „სკეითთა ქვეყანად“ მოხსენიებს (გეორგიკა. I, გვ. 68).

11 პინგოროყვა გიორგი მერჩულე. გვ. 224-225.

12 თევაგახიშვილი. თხზ. ტ. I, გვ. 226.

(„აფხაზეთის“) საზღვრებად იმ პუნქტებს ასახელებს, რომლებიც იმ გადმოცემისა ფიქსირებული.<sup>13</sup> როგორც იგი ფიქრობს, გადმოცემას მოცუქულთა შესახებ იცნობდა აგრეთვე არინიმი, რომელსაც ეკუთვნის პოემა მიქაელ საბაწმინდელსე (IX საუკუნე). მისში ქართლი მოცუქულთა წილხედლოდ ქვეყნად არის აღიარებული.<sup>14</sup> მაგრამ XI საუკუნესე ადრინდელი ქართული წყარო საქართველოს ტერიტორიაზე მოცუქულთა მოღვაწეობის შესახებ არ მოგვცემოვბა. ი. ჯავახიშვილის აზრთ, „პირველად ამ თქმულების შესახებ ქართულ და ბერძნულ ფართო წრეებში საუბარი და მისი დასახელება XI საუკუნეში დაუწყათ. ამის თავგამოდებული მებრძოლი კი გიორგი მთაწმინდელი უყოფილა“.<sup>15</sup> აქედან გამომდინარე, იგი ფიქრობდა, რომ „ამ თქმულებას ქართველთა გაქრისტიანების ისტორიისათვის რეალური მნიშვნელობა არა აქვს“.<sup>16</sup>

XI საუკუნეში ბიზანტიასა და საქართველოში შექმნილ ვითარებისა და ეკლესიათა შორის ურთოებობების გამწვავების გამო ბიზანტიაში მოღვაწე ქართველები – გიორგი მთაწმინდელი, გიორგი მცორე, ვერემ მცორე და სხვები სისტემატურად იშველიებენ ცნობებს საქართველოში ქრისტიან მოცუქულთა მისიონერული საქმიანობის შესახებ. პირველმოცუქულთა ქადაგების საქართველოში აღიარებენ და განსაკუთრებულ მნიშვნელობას ანიჭებდნენ საქართველოს ისტორიისა და კულტურის ცნობილი მოღვაწეები (თ. ბატონიშვილი, ს. ჯანაშია, კ. კეკელიძე, პ. ინგოროყვა, ს. ყაუხჩიშვილი, ა. ჯაფარიძე, ვ. ვოდიაძე და სხვები). ისტორიული აჭარის ტერიტორიაზე ქრისტიანობის გავრცელების საკითხები ასახულია ი. ბეჭერიშვილის, შ. ვარშანიძისა და ს. გოგიტიძის პუბლიკაციებში.

ქრისტიანობის გავრცელება ამა თუ იმ ქვეყანაში და, კერძოდ, დასავლეთ საქართველოში იმდენად მნიშვნელოვანი საკითხია, რომ მისი ახსნა ერთი რომელიმე ფაქტით, ან პიროვნების მოღვაწეობით, შეუძლებელია. იგი შემსაბუთებული უნდა ყოფილიყო ქვეყნის სოციალურ-ეკონომიკური, პოლიტიკური და სხვა ფაქტორებით.

ძვ.წ. II საუკუნეში კოლხური სამეფო დაეცა. დაიწყო ხანგრძლივი ბრძოლა პონტოსა და რომის შორის. ძვ.წ. I საუკუნის 60-იან წლებში ეს ბრძოლა რომის გამარჯვებით დამთავრდა.

ჯერ პონტოელთა, ხოლო შემდეგ რომაელთა ბატონობამ მოჰმალა ადგილობრივი მმართველობა, რის გამოც ქვეყანა ანარქიამ და ძალმომრეობამ მოიცვა. ამით ისარგებლეს მთელმა ტომებმა (ჯიქები, პენიოხები, აქაელები) და ნელ-ნელა დაიკავეს ბარის მიწები. სტრაბონის ცნობით, მრდილო კოლხეთის სანაპიროსე ჩამოსახლება იწყეს ადრეურმა ტომებმა – ჯიქებმა და განდევნეს ადგილობრივი მშვიდობიანი მოსახლეობა – „ჰერკტიები“.<sup>17</sup> მთებიდან ჩამოსახლებული ტომები მეკობრეობენ ზღვაზე, არბიენ დასახლებულ პუნქტებსა და ქალაქებსაც კი. პლინიუსი მოუთითებს, რომ „ქნისებმა კაპარცებს პიტუნტი (ბიჭვინთა). მისივე ცნობით, დიოსკურიაც „დაცარიელებულია“.<sup>18</sup>

მრდილოეთიდან მოზღვაგებული ეს ტომები გვაროვნული წყობილების რღვევის პროცესს განიცდიან და შესაბამის გაგლეხას ახდენენ ადგილობრივ სოციალურად განსხვავებულ მოსახლეობაზე. ამავე პერიოდში უნდა გამოხვილიყენენ ცენტრალური კოლხეთის სანაპირო ზოლში სანიგები (დიოსკურიის რაიონში), აბაზგები (მათ სამხრე-

<sup>13</sup> პანტოროყვა, გიორგი მერმულე, გვ. 221.

<sup>14</sup> პანტოროყვა, ქართული ლიტერატურის ისტორიის მოკლე მიმოხილვა. – შნათობი, 1939, №9, გვ. 116-119; №10-11, გვ. 249-254.

<sup>15</sup> ივ.ჯავახიშვილი, თხზ. ტ. I, გვ. 226.

<sup>16</sup> იქვე.

<sup>17</sup> საქართველოს ისტორიის ნარკვევები. I, თბილისი, გვ. 539.

<sup>18</sup> იქვე, გვ. 539.

თით) და აფშილები (კადვე უფრო სამხრეთით),<sup>19</sup> ძვ.წ. II საუკუნიდან ამ ტომთა გააქტურებას ბევრად შეეწყო ხელი იბერიის სამეფოს დასუსტებამაც, რომლის ხელშიც კოლხეთის მხოლოდ უკიდურესი აღმოსავლეთი რაიონები იყო დარჩენილი.

(გერტრადურ კოლხეთში მიიღეს ტომების ჩამოსახლება ხდებოდა სამხრეთიდანაც – სამხრეთ-აღმოსავლეთი შავიზღვისპირეთის მთიანეთიდანაც. ესენი იყვნენ უმეტესწილად დასავლურქართული (ჭანური) ტომები. ახ.წ. II საუკუნის 30-იანი წლებისათვის შავი ზღვის სანაპიროზე ტრაპეზუნტიდან ვიდრე დოსკურია-სებასტოპოლისამდე ქვესი ნახევრად დამოუკიდებელი გაერთიანება ჩანს (მაკრონებისა და პენიოზების, ძიდრიტების, ლახების, აფშილების, აბაზგების და სანიკების).<sup>20</sup>

ახ.წ. I საუკუნის ბოლოსათვის თითქმის დასრულდა მთელ ტომთა ჩამოსახლება. ისინი განეთარებნენ დონით ჩამოუვარდებოდნენ ბარის მოსახლეობას და იმყოფებოდნენ პირველყოფილი თემური წყობილების სტადიაში. რომი (კლიოდორა აქ თავისა გაუდენის შენარჩუნებას, რისთვისაც ზღვისპირა ციხეებსა და ქალაქებს (ტრაპეზუნტი, აფსარი, ფასისი, დოსკურია-სებასტოპოლისი) გარნიზონები ჩააყენა.<sup>21</sup> ასე რომ, ახ.წ. I საუკუნის მეორე ნახევარში ისტორიული კოლხეთის ტერიტორიაზე შეიქმნა ერთობა, რომელიც ძალიან პკავდა ძველი და ახალი წყლთადრცხვების მიჯნაზე რომის აღმოსავლურ პროვინციებში, კერძოდ, პალესტინაში შექმნილ მდგომარეობას (ანარქია, რომელთა თვითნებობა, მოსახლეობის ეკონომიკური და სულიერი გაღატაკება), რამაც წარმოშვა ქრისტიანული იდეები. ამან ნიუიერი ნიდაგი მოუზადა აქ ქრისტიანული იდეების გაერცვლებას. სოხუმში, პეტრა-ციხისძირისა და გონიო-აფსარისის მიდამოებში აღმოჩენილი არქეოლოგიური მასალები მიუთითებენ ამ პერიოდში საქართველოს ზღვისპირა ცენტრების რომის იმპერიის აღმოსავლურ რეგიონთან აქტიურ სავაჭრო-კონომიკურ და კულტურულ ურთიერთობაზე, რაც ხელშემწყობი ფაქტორი იყო კოლხეთში ქრისტიანული იდეების გაერცვლებისათვის.<sup>22</sup> ქრისტიანული იდეების აქ გაერცვლებას ხელს უწყობდა აგრეთვე ციხეებსა და ქალაქებში ჩაყენებული რომაული გარნიზონებიც, რომელთა ძირითად კონტინგენტს მცირეასიელები შეადგენდნენ. მცირე ასია კი ამ დროს რომის იმპერიის ის რეგიონია, სადაც ჩაისახა და გაერცვლდა ქრისტიანული იდეები. უნდა ვიფიქრობოთ, რომ ამ ტერიტორიიდან წამოყვანილ დღეგონებრთა მნიშვნელოვანი ნაწილი უკვე ნასიარები იყო ქრისტიანულ იდეებს.

ასეთ პირობებში გამონდნენ საქართველოში. კერძოდ, ისტორიული კოლხეთის ტერიტორიაზე ქრისტიანობის პირველი მქადაგებლები – ანდრია პირველწოდებული, სვიმონ კანანელი, მატათა და სხვ. მოციქულების შემოსეულას კოლხეთში ქართული წყაროებიდან ეხება „ქართლის ცხოვრების“ ერთი ჩანართი, რომლის მიხედვით ანდრია პირველწოდებული სვიმონ კანანელთან ერთად ეწვია ჯერ ტრაპიზონის მხარეს, შემდეგ „ქვემო ნახა ქართველთა, რომელთაც დიდებოდა ეწოდებინს“. „ქართლის ცხოვრებაში“ ეს ამბავი ასეა აღწერილი: „და იყო ქადაგება სახარებისა, რამეთუ კაცნი პირუტყუთა უზუნურეს იყვნეს და არა იცნობდეს შემოქმედსა ღმერთსა, ყოველსა საძაგელსა და არა

<sup>19</sup> საქართველოს ისტორიის ნარკვევები. I, თბილისი, გვ. 539-1970, გვ. 539.

<sup>20</sup> ნიკიტაძე, ფლავიუს არიანე. მოგზაურობა შავი ზღვის გარშემო. თბილისი, 1961, გვ. 42, 43.

<sup>21</sup> Левкивиче В.А. Понтийский лимес. - ВДИ, 1969, №2, с. 185-187.

<sup>22</sup> ატალიშვილი, დ. სახუტაშვილი. რკინის წარმოების უძველესი კერა ჭოროხის ქვემო დინებაში და არქეოლოგიური დაზვერვები გონიო-აფსარისში. - სდს, I, თბილისი, 1964, გვ. 77-78; ნინია შვიდი. ციხისძირი ახ.წ. I-VI სს არქეოლოგიური ძეგლები, თბილისი, 1993, გვ. 114; აბდუქიბე, ოლორთქივანიძე. მასალები დოსკურია-სებასტოპოლისის არქეოლოგიისათვის. - მაცნე, 1965, №3, გვ. 110-114; Iulianu K. B. Денежное обращение Колхиды в римские время. Л., 1964, с. 34; Закараш П. П. Археологические раскопки в Сухуми. - „მაცნე“, 1966, №1, გვ. 120-135.

წმინდასა წესისა აღასრულებდეს, რომელი სათქმელადაცა უჯერო არს. და მრავლანი კირნი და განსაცდელნი დათმინნა ურწმუნოთაგან, და შვეწენითა ღმრთისათა და წმიდისა მის ხატისათა ყოველნივე მადლობით მოითმინნა, ედრემდის ყოველნივე მოაქცეონა და მოიყვანნა სარწმუნოებად. რამეთუ ადგილსა, რომელსა დაასვენა ხატი ყოველად წმინდისა ღმრთისმშობლისა, აღმოუკენა წყარო ყრიად შეუენიერი და დიდი, რომელთაიგი ვიდრე დღესცა დაუწვეუდლად აღმოსვლის... და დადგინნა მღუდელი და დიაკონნი, და დაუდგა წესი და საზღუარი სარწმუნოებისა. და აღაშენეს კელესია შეუენიერი სახელსა სუდა ყოველად წმინდისა ღვთისმშობლისასა.<sup>23</sup> როგორც მოყვანილი ადგილიდან ჩანს, საქართველოში პირველად აჭარაში იქადაგეს მოციქულებმა. უპირველესად აქაური მოსახლეობა ესაიარა ქრისტიანულ მოძღვრებას, აქაურობას მოყვინა ღვთის მადლი. პირველად აქ დაადგინეს მოციქულებმა მღუდლები და დიაკვნები, აქ აღაშენეს პირველი სამლოცველო ყოველდწმიდა ღვთისმშობლისა. შემდეგ მოციქულები სამცხეს გადასულან და ღვთისმშობლის ხატი ანდრია პირველწოდებულს აწუერში დაესვენებია, ქადაგებასთან ერთად მრავალი სასწავლოც მოუხდენიათ, მესხები ქრისტეს რჯულზე მოუქცევიათ. აქვე ანდრია მათ „დაუდგინა გვისკოპოსი, მღუდელი და დიაკონი“.<sup>24</sup> ამის შემდეგ მოციქულები ყოფილან ტაოში, კლარჯეთში, გადასულან დასავლეთ საქართველოში, მოუქცევიათ მკერდნი. სუანი და შესულან აფხაზეთს. აქ ანდრია პირველწოდებულს სუიმონ კანანელი მსდებლებითურთ დაურთოებია და თვითონ ჯიქეთს გადასულა საქადაგებლად. მაგრამ ჯიქებს სახარება არ მოუდათ, მოციქელი ძლივს გადარწმენია სიკვდილს და აფხაზეთს დაბრუნებულა. სუიმონ კანანელი აქვე გარდაცვლილა და დაესაფლავებიათ ანაკოფიაში. ქართული ეროვნული წერილობითი ტრადიციის შესაბამის ამ მონათხრობში განსაკუთრებით მნიშვნელოვანია ერთი ადგილი, სადაც ნათქვამია, რომ ჯიქებმა არ მიიღეს სახარება და მოციქელი ძლივს გადაურნა სიკვდილს: „ხოლო კაცნი მის ქუეყნისანი ჯიქნი იყვნენ, კაცნი ფიცხელნი გუღითა და საქმეთა შინა ბოროტთა განაგრდინი. ურწმუნონი და უქლები. რომელთა არა შეიწყნარეს ქადაგება მოციქულისა, არამედ ენება მოკვლა მისი“.<sup>25</sup> აქ აშკარად ჩანს, რომ ქრისტიანობის ქადაგება, მისი იდეების მიღება-არმიღება ამა თუ იმ ხალხს მიერ, არა იმდენად მოციქულებზე იყო დამოკიდებული, რამდენადაც ამ ქვეყნებსა თუ მხარეებში არსებულ ვითარებაზე. იქ შექმნილ სიტუაციაზე. მითან ჯიქეთში, თუქური წყობილების პირობებში მცხოვრები მოსახლეობისათვის ქრისტიანული იდეები მიუღებულ იყო, ხოლო ბარის კოლხეთში, სადაც კლასობრივი საზოგადოება ფორმირებულა, ეს იდეები უფრო ახლობელი და მისაღები აღმოჩნდა.

სუიმონქმელის გათვალისწინებით შეიძლება ვიწმუნოთ, რომ მოციქულებს, შესაძლოა, მართლაც ემოგზაურათ და ექადაგათ ქრისტიანული იდეები. როგორც აკად. კ. წერეთელი ფიქრობს, ქრისტიანობის გავრცელების კიდევ ერთი არხი დასავლეთ საქართველოში შეიძლება ყოფილიყო ახ.წ. I საუკუნის ბოლოს ებრაელთა ახალი მახობრივი მიგრაცია სხვადასხვა ქვეყანაში, მათ შორის საქართველოშიც. იგი ეწერს, რომ უფრო დიდი ან მნიშვნელოვანი შემოსელა საქართველოში ებრაელებისა და მათი აქ დასახლება ახ.წ. I საუკუნეში უნდა მომხდარიყო რომის იმპერატორ ვესპასიანეს დროს. ტიტუსის მიერ იერუსალიმის აღებისა და ტაძრის დანგრევის შემდეგ (ახ.წ. 70 წ.)<sup>26</sup> ასე

<sup>23</sup> ქართლის ცხოვრება. I, გვ. 39; სხვებულ „ლიდაჯარას“ ზოგიერთ მკვლევარი ხულოს რაიონის სოფელ დიდაჭარასთან აიგივებს, რაც, ჩვენი აზრით, მართალი არ უნდა იყოს. აქ უნდა იგულისხმებოდეს ისტორიული მხარე აჭარა ისე, როგორც იქვე მოხსენიებული სამცხე, ტაო, კლარჯეთი.

<sup>24</sup> ქართლის ცხოვრება. I, გვ. 41.

<sup>25</sup> იქვე, გვ. 48.

<sup>26</sup> კ. წერეთელი. ქრისტეს შობამდე და მის შემდეგ, გვ. „საქართველოს რესპუბლიკა“, 1995, 17 ივლისი.

რომ I საუკუნეში დასავლეთ საქართველოში ქრისტიანობის გავრცელება, ქრისტეს პირველმოციქულთა მოგზაურობა და მისიონერული მოღვაწეობა ეჭვს არ უნდა იწვევდეს. მაგრამ რით უნდა აეხსნათ ქართველი წყაროების დუმილი აქ ქრისტიანობის მოციქულთაგან ქადაგების შესახებ მაშინ, როცა გვაქვს III-IV საუკუნეების უცხოური წყაროები. ამ მხრეე საინტერესოა VIII საუკუნის ქართველი მწერლის – თიანე საბანისძის ცნობაც. იგი წერდა, რომ ხეთას წელზე მეტია, რაც ქართველთა შორის ქრისტიანობა გავრცელდა.<sup>27</sup>

IV საუკუნის დასაწყისიდან, როცა ქრისტიანობა რომის იმპერიაში უფლებრივად ჯერ სხვა რელიგიებს გაუტოლდა (311-313 წწ), ხოლო ნიკეის 325 წლის საეკლესიო კრებაზე იგი სახელმწიფო რელიგიად გამოცადდა, იმპერიის ხელისუფლებაც და კლასიკაც დაირქვესებულნი იყვნენ ქრისტიანობის სხვა ქვეყნებშიც გაძლიერებით. რაც იმპერიის გაულებლის სფეროს გაფართოებას შეუწყობდა ხელს. იმპერია შინაგან ტკივილებთან ერთად (პროვინციების აჯანყებები), „ბარბაროსი“ ტომების თავდასხმების მუდმივი საფრთხის ქვეშ იყო. ასეთ პირობებში იმპერიისათვის დიდი მნიშვნელობა ექნებოდა სხვა ქვეყნებში ქრისტიანობის გავრცელებასა და სახელმწიფო რელიგიად გასოცხადებას. ამიტომ გასაგებია, რომ სწორედ ბერძენ და რომაულ მემკვიდრეობასთან ვხვდებით პირველ ცნობებს ქართველთა მოქცევის შესახებ. ბუნებრივია, ისმება კითხვა, თუ რატომ დარჩა მოციქულთა საქართველოში ქადაგების ამბავი ადრეული ქართველი მემკვიდრეების ყურადღების მიღმა?

IV საუკუნის დასაწყისიდან რომის იმპერიის გაყოფა დამთავრდა. 330 წლიდან კონსტანტინეს ქალაქი (კონსტანტინეპოლი) ფაქტობრივად აღმოსავლეთ იმპერიის (ბიზანტიის) პოლიტიკურ ცენტრად იქცა. იმპერია ამ დროს, მართალია, საგრძნობ დაწოლას განიცდის ირანელებთან და ბარბაროსი გუთებთან, მაგრამ ცვილით თავისი გააღწევა შინაარსუნოს მახლობელ ქვეყნებში, განსაკუთრებით ლაზიაში; მან შეცვალა ამ ქვეყნისადმი დამოკიდებულება. „ბიზანტიის ხელისუფლებას აღმოსავლეთში მორჩილ გასაღზე უფრო ძლიერი მოკავშირე ვსაჭიროებოდა და იგი იძულებულია არა მარტო შურირიდეს ლაზხეთის სამეფოს გაძლიერებას, არამედ ხელიც შეუწყოს და მხარი დაუჭიროს“.<sup>28</sup>

IV საუკუნის მეორე ნახევრიდან ლაზიკა (ეგრისი) გაძლიერდა და მის სახელმწიფოში მთელი დასავლეთი საქართველო მოექცა. მისი მეფის ვასალური დამოკიდებულება ბიზანტიისადმი იმაში გამოიხატება, როდესაც მათ მეფე მოუკვდებოდათ, რომელთა მკვლე უგზავნიდა სამეფო ტახტის მემკვიდრეს ძალაუფლების სიმბოლოს.<sup>29</sup>

ბიზანტია-ეგრისის ასეთი დამოკიდებულება დიდხანს არ გაგრძელდებოდა. V საუკუნის მეორე ნახევრიდან ბიზანტია ცვლის თავის დამოკიდებულებას ეგრისთან. იგი აქცურდება, რასაც VI საუკუნეში მოახყვა ეგრისელთა ხანგრძლივი ბრძოლა როგორც ბიზანტიელების, ისე ირანელების წინააღმდეგ. ხოლო VII საუკუნეში იწყება ეგრისის დაქვემდებარება-დანიავრება, მისგან აფხაზეთის ჩამოცილება და უშუალოდ ბიზანტიის გამაგრებლობაში მოქცევა.

ასეთ სიტუაციაში ქართველი მემკვიდრეები, როგორც ჩანს, შეეცადნენ დუმილით აეკლოთ გვერდი ქრისტეს მოციქულთა დასავლეთ საქართველოში სამისიონერო საქმიანობისათვის, რადგან, საეკლესიო ნორმებით, ამით ბერძნულ ეკლესიას ეძლეოდა მოციქულთა მიერ მოქცეული ქვეყნების საეკლესიო ცხოვრებაში ჩარევის უფლება.<sup>30</sup> 357 წლიდან კი, როცა იმპერატორმა კონსტანტინე ანდრია პირველწოდებულის ნეშტი კონსტანტინო-

<sup>27</sup> თიანე საბანისძე.

<sup>28</sup> ნ.ლონოური. ეგრისის სამეფოს ისტორია. თბილისი, 1968, გვ. 74.

<sup>29</sup> პროკოპი კესარიელი. ომი სპარსელებთან. – გეორგიკა, I, გვ. 72

<sup>30</sup> იბეკიძე-შვილი. ქრისტიანობა აჭარაში. თბილისი, 1991, გვ. 29.

პოლში გადაასვენა, იგი კონსტანტინოპოლის საპატრიარქოს პატრონად ითვლებოდა. თუ დასავლეთ საქართველო ანდრია პირველწოდებულის მიერ მოქცეულად იქნებოდა აღიარებული, კონსტანტინოპოლის საპატრიარქოც წაერყოდა დასავლეთ საქართველოს საეკლესიო საქმეებში და შესაბამისად, აქ ბიზანტიელ ხელისუფალთა ბატონობაც კანონიერად ნაითვლებოდა. როგორც ნანს, ქვეყნის პოლიტიკურმა ინტერესებმა ჩრდილში მოაქცია წმინდა საეკლესიო ინტერესები. ამ სიან უნდა იყოს დაკავშირებული ქართული წერილობითი წყაროების დუმილი დასავლეთ საქართველოში ანდრია პირველწოდებულისა და მისი თანამოღვაწეების სამისიონერო საქმიანობის შესახებ. მაგრამ ქართული წერილობითი წყაროების დამოკიდებულება IX-X საუკუნეებში შეიცვალა. ამასთან, ამ პერიოდში ბერძნულ ენაზე დაიწერა თხზულება „ირველმოციქულთა საქართველოში ქადაგების შესახებ“. უნდა გაითვალისწინოთ, რომ VIII საუკუნის დასასრულსა და IX საუკუნის დასაწყისისათვის საქართველოს პოლიტიკურ ცხოვრებაში უმნიშვნელოვანეს მოვლენებს აქონდა ადგილი. ქვეყანაში შექმნილი მდგომარეობის შედეგად (არაბთა სახალიფოს შესუსტება, ფეოდალურ ურთიერთობათა შემდგომი განვითარება, ახალ სამეურნეო, ადმინისტრაციული და კულტურული ცენტრების გაჩენა) ჩნდება ახალ საფუძველზე მოწყობილი სამეფო-სამთავროები. ეს გარემოება ხელს უწყობდა ქვეყნის ცალკეული მხარეების (კახეთი, ქვემო, ჯვრის-აფხაზეთი, ტაო-კლარჯეთი) დაწინაურებას, მათი მატერიალური თუ სულიერი რესურსების წარმოშენას, ადგილობრივი ეკონომიკური და კულტურული ცენტრების აღმშენებლობა-დაწინაურებას და სამომავლოდ ქვეყნის ძლიერების მტკიცე საძირკვლის შექმნას. ქვეყნის მშვიდობიან შესვენებას მოჰყვა მისი ეკონომიკისა და კულტურის აღორძინებაც. იზრდება და მშვენივლად ქალაქები, ფართოდ იშლება საეკლესიო-სამონასტრო მშენებლობა. ვითარდება მეცნიერება, მწერლობა, იწყება ბრძოლა საქართველოს ფეოდალური გაერთიანებისათვის.

მნიშვნელოვანი ცვლილებები მოხდა დასავლეთ საქართველოს პოლიტიკურ და სოციალურ-ეკონომიკურ ცხოვრებაშიც. აღმოსავლეთ საქართველოსთან შედარებით დასავლეთ საქართველომ ნაკლებად განიცადა არაბთა ბატონობის დამანგრეველი ზემოქმედება. ეს განსაკუთრებით აფხაზეთზე ითქმის, რომელმაც თავის გაუღწეა ჯერ მთელ დასავლეთ საქართველოზე გააერთიანა, შემდეგ კი ხაზართა მხარდაჭერით ბიზანტიის უღლისგანაც განთავისუფლდა. ამაში მას ხელი შეუწყო ბიზანტიაში განვითარებულმა მოვლენებმაც. მემკვიდრის სიტყვით, „რაჟამს მოუძღურდეს ბერძენნი. გადგა მათგან ერისთავი აფხაზეთა სახელთი ლეონ. მისწული ლეონ ერისთავისა, რომლისად მიეცა სამეფოდროდ აფხაზეთი. ესე მეორე ლეონ ასულის წული იყო ხაზართა მეფისა. და ძალითა მათითა გაადგა ბერძენთა, დაიპყრო აფხაზეთი და ეგრისი ვიდრე ლისამიძე, სახელადგა მეფე აფხაზეთა, რამეთუ მიცვალებული იყო იოვანე და დაბერებულ იყო ჯუანშერ, და შემდგომად ამისა ჯუანშერცა მიიკვალა“.<sup>31</sup>

აი, ასეთ დროს ბიზანტიისათვის აუცილებელი გახდა შეეხსენებინა, რომ ქართველები პირველმოციქულთა მიერ მოქცეული ხალხია, მით უმეტეს, რომ ეგრის-აფხაზეთის სამეფომ, მას შემდეგ, რაც პოლიტიკური დამოუკიდებლობა მიიღო, დაიწყო ბრძოლა ეკლესიის დამოუკიდებლობისათვის – დასავლეთ საქართველოს ეკლესიის კონსტანტინოპოლის საპატრიარქოსაგან გამოსაყოფად. შემთხვევითად არ უნდა ნათვალდეს გიორგი კონსტანტინეპოლისის ნაშრომი (IX საუკუნის დასაწყისი) „მოსახსენებელი მისიონერთათვის და ქადაგებთა მოციქულთა ანდრეასი“. საქართველოში განვითარებული მოვლენების შუქზე შეიძლება ვიფიქროთ, რომ ქართველებისათვის ახლა ხელსაყრელი ჩანდა უცხოურ წყაროებში აღრე გაზენილი ცნობების „გახსენება“ პირველმოციქულთა

<sup>31</sup> ქართლის ცხოვრება, I, გვ. 251.

მიერ ქართველთა მოქცევის შესახებ.<sup>32</sup> ახალ პირაბებში ქართული სასოგადოებრივი აზრი, გამოსვლითი ქრონოლოგიის თვითშეგნებით შთაგონებული ქართული მეცნიერება, ხელოვნება. ლიტერატურა ცდილობდა მხარი გაეცაწორებინა ბიზანტიურისთვის, ხოლო „ქებას და დიდებას ქართულისა ენისაჲ“ ქართულ ენას ბერძნულზე მადლა აყენებდა. აქვე უნდა გაეცხინოთ, რომ სომხურ და ქართულ ეკლესიათა გათიშვის შემდეგ აუცილებელი გახდა იმ იდეის შემუშავება, რომლის მიხედვითაც ქართველებსა და სომხებს სხვადასხვა განმანათლებლები ჰყავდათ, რომ ქართველთა მოქცევა გაცილებით ადრე დაიწყო, ვიდრე სომხებისა. ასეთ ვითარებაში ქართულ ისტორიოგრაფიასაც თავისი პოზიცია უნდა დაევიქსირებინა. განინდა ცნობა ანდრია პირველწოდებულის საქართველოში მოღვაწეობის შესახებ, რომელიც შემდეგ „ქართლის ცხოვრებაში“ შევიდა ნანართის სახით. მას შემდეგ, რაც დასაძლეთ საქართველოს ეკლესიამ დამოუკიდებლობა მოიპოვა (IX საუკუნის პირველი ნახევარი), დღის წესრიგში დადგა მისი ავტოკეფალურობის კანონიერების დასაბუთებაც. ქრისტიანული კანონმდებლობის მიხედვით, იმ ეკლესიების ავტოკეფალურობა მიიწინიდა კანონიერად, რომელთა მრევლიც პირველმოციქულთა მიერ მოქცეულა. ასე რომ, X საუკუნეში გაერთიანების გზაზე შემდგარი საქართველოს ისტორიკოსებისათვის აუცილებელი ჩანს ქრისტეს პირველმოციქულთა მიერ ქართველთა მოქცევის დასაბუთება. რაც ასახა კიდევ მხატვრულ ლიტერატურასა და ისტორიოგრაფიაში. რა თქმა უნდა. ის გარემოება, რომ ქართული წყაროები IX-X საუკუნემდე არაფერს ამბობენ პირველმოციქულთა მიერ ქართველთა მოქცევის შესახებ, არ ამცირებს III-IV საუკუნეებისა და მომდევნო ხანის უცხოელი ავტორების ცნობათა ღირებულებას. ამდენად, დარწმუნებით შეიძლება ითქვას, რომ ახ.წ. I-III საუკუნეებში დასაძლეთ საქართველოში შექმნილი სოციალურ-ეკონომიკური და პოლიტიკური ვითარება ქმნიდა პირობებს, რომ აქ ქრისტიანული იდეები ვქადაგათ.

ამ თვალსაზრისით საინტერესოდ ვითარდება მოვლენები ისტორიული აჭარის ტერიტორიაზე. აქ ქრისტიანობის გავრცელების ორი მთავარი მარშრუტი იკვეთება. პირველი, ზღვისპირის გაკლით (ტრაპიზონი-გონიო-აფსაროსი-ფასისი...) და, მეორე, ტრაპიზონი-დიდაჭარა-სამცხე...

ზღვისპირა რაიონების მკვიდრო ურთიერთობა მცირეაზიურ სამყაროსთან დასტურდება როგორც წერილობითი, ისე არქეოლოგიური წყაროებით. ქრისტიანობაც აქ დაახლოებით სირია-პალესტინაში გავრცელების პერიოდთან უნდა იკიდებდეს ფეხს. მთიან აჭარაში კი სხვა ვითარება გვაქვს, სადაც „ქართლის ცხოვრების“ ნანართის მიხედვით, მოციქულმა „მრავალნი ჭირნი და განსაცდელნი დათმინა ურწმუნოთაგან... უღრმელის ყოველივე მოაქცივნა და მოიყვანნა სარწმუნოებად“.<sup>33</sup> შეიძლება ვიფიქროთ, რომ აქ არსებული ვითარება წყაროში შეგნებულადაცაა გამაძვლებული და დამომხმბელი, პირველმოციქულთა დამსახურების კიდევ უფრო მეტად წარმოსენის მიზნით. მარშრუტი კი, რითაც მოციქულებს უნდა ესარგებლათ, შეიძლებოდა ყოფილიყო აჭარისწყლისა და ჭოროხის ხეობები.<sup>33</sup>

ბოლო ათწლეულებამდე ისტორიოგრაფიაში გასიარებული იყო აზრი, რომ ეგრისში, რომლის სასაღვრებშიც შედიოდა ისტორიული აჭარის ტერიტორიის მნიშვნელოვანი ნაწილი, ქრისტიანობა სახელმწიფო რელიგიად VI საუკუნის 20-იან წლებში, კერძოდ, 523 წელს გამოცხადდა. ამ მტკიცებას აყუენებდნენ, ერთი მხრივ, VIII-IX საუკუნეების ბიზან-

<sup>32</sup> ბდიასამიძე, ქრისტიანობა დასაძლეთ საქართველოში (I-X საუკუნეები). ბათუმი, 2001, გვ 43.

<sup>33</sup> ნებრტინიშვილი. გზები რუსთაველის ეპოქის საქართველოში. თბილისი, 1966, გვ. 10-12; ი. სხვარუდიძე. აჭარის მატერიალური კულტურის ძეგლები. ბათუმი, 1962; შვარშანიძე. გზები და საგზაო ნაგებობანი ძველ აჭარაში. ბათუმი, 1979.



ტიელი ქრონისტის თოფანე ჟამაღამწერლის ცნობა<sup>34</sup> სე 523 წელს ეგრისის მეფის წათეს სპარსელებისაგან განდგომის, კონსტანტინეპოლში ჩასვლისა და ქრისტიანულად მონათვლის შესახებ,<sup>34</sup> ხოლო, მეორე მხრივ, აღდროინდელი ეგრისის პოლიტიკური ვითარების ანალიზზე, რომ, თითქმის ეგრისის მეფეები ანტირომაული განწყობის გამო აყოვნებდნენ ამ პროცესს,<sup>35</sup> ხოლო ნიკეის საეკლესიო კრების მონაწილე ბიჭვინთის ბერძნულენოვანი კოლონიის ეპისკოპოსი იყო და არა აღგილზობრივი მოსახლეობის (მრევლის) მოძღვარი და საეკლესიო წინამძღოლი.<sup>36</sup>

ჯერ კიდევ XX საუკუნის 10-იან წლებში ს. გორგაძემ ამ მოვლენისადმი განსხვავებული შეხედულება გამოთქვა. იგი თვლიდა, რომ ქრისტიანობა დასავლეთ საქართველოში იმარჯვებს თუ უფრო ადრე არა, იმავე წლებში მაინც, როცა აზერბაიჯანში, კერძოდ, IV საუკუნის პირველ ნახევარში. ასევე, 40-იანი წლების დასასრულს ამ აზრს ასაბუთებდა ს. ყაუხჩიშვილიც. მისი მტკიცებით, 325 წლის ნიკეის საეკლესიო კრებაზე ბიჭვინთის ეპისკოპოსის მონაწილეობა მინიშნებელია იმისა, რომ იმ დროისათვის იქ ძლიერი ქრისტიანული ორგანიზაცია არსებობდა და მასში ბერძნებთან ერთად აღგილზობრივი მოსახლეობაც იქნებოდა გაერთიანებული. ამასთან, მისი აზრით, ბიჭვინთის ეპისკოპოსის ბერძნული სახელი „სტრატოფილეს“ სულაც არ ნიშნავს, რომ ის აუცილებლად ბერძენი იყო. ამ დროს, ბერძნულ სამყაროსთან ინტენსიური ურთიერთობის გამო, საქართველოში ბერძნული სახელები საქმაოდ გაერცვლებული ყოფილა. ამ მოსაზრების დასასაბუთებლად მკვლევარი მიუთითებს, რომ IV-V საუკუნეებში აგებული ტაძრის მოსაიკურ წარწერაში ქტიტორად მოხსენიებულია ქართველი წარჩინებული „ორელი“<sup>37</sup> ეგრისში ქრისტიანობის რელიგიად IV საუკუნეში გამოცხადების შესახებ მოსაზრებას მრავალი საინტერესო მასალის მოშეველიებით ასაბუთებს ნ. ლომოურიც.<sup>38</sup> ქართულსა და ეგრისში ქრისტიანობის სახელმწიფო რელიგიად გამოცხადების თარიღს სხვადასხვა ისტორიული მასალის გამოყენებით კიდევ უფრო აზუსტებს ე. გოთლიაძე. იგი თვლის, რომ ეგრისში ამ მოვლენას ადგილი ჰქონდა ქართლის თანადროულად 318 წლის ახლოს, არა უგვიანეს 325 წლის ივლისამდე, კაპადოკიის ქალაქ კესარიის ეპისკოპოსის ლეონტის – გადაყენებამდე.<sup>39</sup> იგი V საუკუნის სომეხი ისტორიკოსის აგატანგელოსის „გრიგოლ პართელის ცხოვრებაში“ მოყვანილი ცნობების საფუძველზე წარმოადგენს თავის მოსაზრებას ეგრისის ეკლესიის პირველი ეპისკოპოსის ვინაობის (იბირ-ბ-ზ-ხუა-იბერის-ძე) და მისი რესიდენციის შესახებ (ეგრისის დედაქალაქი ციხე-გოჯი, ძველი არქეოპოლისი – ახლანდელი ნოქალაქი).

ამრიგად, ქართულ ისტორიოგრაფიაში განიარქებულია მოსაზრება, რომ ეგრისში ქრისტიანობა სახელმწიფო რელიგიად გამოცხადდა ქართლის თანადროულად, IV საუკუნის 20-იან წლებში.

ქართულსა და ეგრისში ქრისტიანობის გაერცვლება და სახელმწიფო რელიგიად გამოცხადება ახ.წ. I საუკუნეში მომხდარი სოციალურ-ეკონომიკური ძვრების შედეგი იყო. სამართლიანად მიუთითებს ა. ბოგვერაძე, რომ „ეგროპის რიგი ქვეყნებისგან განსხვავ-

<sup>34</sup> თოფანე. ქრონოგრაფია. – გეორგია, IV, 1, გვ. 77-78.

<sup>35</sup> სჯანაშია. შრომები, V, თბილისი, 1987, გვ. 95.

<sup>36</sup> ივჯავახიშვილი. შრომები, I, თბილისი, 1949, გვ. 229-235; ნ. ბერძენიშვილი, სჯანაშია და სხვები. საქართველოს ისტორია. ნაწ. I, თბილისი, 1946, გვ. 112-113; კაკეკელიძე. გვიანდელი ძველი ქართული ლიტერატურის ისტორიიდან. III, 1955, გვ. 16-22.<sup>37</sup> სყაუხჩიშვილი. ლექციები ბიზანტიის ისტორიიდან. თბილისი, 1948, გვ. 42. ქრისტიანობა დასავლეთ საქართველოში. გეორგია, I, გვ. 6-10.

<sup>38</sup> ნ. ლომოური. ეგრისის სამეფოს ისტორია. თბილისი, 1968, გვ. 120; მისივე. ეგრისის სოციალური და კულტურული ვითარება. ქრისტიანობის მიღება. – სინ, II, თბილისი, 1973, გვ. 187-188.

<sup>39</sup> გ. გოთლიაძე. ქართული ეკლესიის სათავეებთან. თბილისი, 1991, გვ. 112-113.

ვებით, ქართლის გაქრისტიანება კლასთა წარმოქმნის პროცესის დაწვევის მაუწყებელი კი არ ყოფილა ჩვენში, არამედ ქვეყნის სოციალურ-ეკონომიკურ სტრუქტურაში მომხდარი იმ ცვლილებების შედეგი, რომელმაც იდეოლოგიისა და კულტურის სფეროში მომხდარ ძირფესვიან გარდაქმნაში იხინა თავი. თავის მხრივ, ქრისტიანობამ დიდი სამსახური გაუწია ახალ ფეოდალურ წყობილებას, რომლის შემდგომმა წინსვლამ განსაზღვრა მისი ოფიციალურ კულტად მიღების მიზანშეწონილობა.<sup>40</sup> ეს პროცესი ვერც კლდე-ბა აჭარახვც.

ამაზე მიგვიანინებს შესაბამისი არქეოლოგიური მონაცემები აჭარის ბარის ზონიდან (ფუჭენარი, ციხისძირი, გონიო), ეკლესიის ნაშთები ქრისტიანული სიმბოლიკით (გემიანი ბეჭედი თექვსების გამოსახულებით, ჯვრის გამოსახულება და ქრისტიანული შინაარსის გრაფიკო ამფორებზე), რომლებიც ახ.წ. IV საუკუნით თარიღდება.<sup>41</sup> მართალია, ამ პერიოდის მთიან აჭარაში ადრეული ქრისტიანობის შესახებ მსგავსი მონაცემები არ მოგვეპოვება, მაგრამ ეს უფრო ამ რეგიონის სუსტად შესწავლილობით აიხსნება. ამასთან ერთად, გასათვალისწინებელია, რომ ზღვისპირა ცენტრებთან ჭოროხისა და აჭარისწყლის ხეობებს უძველესი დროიდან ინტენსიური საეკონომიკური და კულტურული ურთიერთობა ქონდა და, ფაქტობრივად, ერთ ეკონომიკურ და კულტურულ არეალში თავსდებოდა.<sup>42</sup> ამდენად, ბარის აჭარაში მოპოვებული მასალების მიხედვით გაკეთებული დასკვნები მთიან აჭარაზეც შეიძლება გაეავრცელოთ. მითუმეტეს, რომ ამას მხარს უჭერს აქ ფიქსირებული ეთნოგრაფიული, ტოპონიმიკური, ონომასტიკური, ქრისტიანული საკულტო და სხვა სახის მასალები.<sup>43</sup> ეს კი ამყარებს იმ თვალსაზრისს, რომ ქობულეთი, ჩაქვი, ბათუმი, ქვემო და ზემო აჭარა „ქვეყანა აჭარის“ შემადგენელი სტრუქტურული ელემენტებია, „ხევეთია“.<sup>44</sup> ჩვენთვის საინტერესო დროში „ქვეყანა აჭარის“ ტერმინი ორი ქართული სახელმწიფოს ფარგლებში შედიოდა: ბათუმი-ქობულეთის მხარე – უგროსში, ხოლო შიდამთიანი აჭარა – ქართლში და ეკლესიურადაც ბათუმი-ქობულეთის მხარე პეტრას საეპისკოპოსოს ექვემდებარებოდა, ხოლო შიდამთიანი აჭარა ჯერ ახისის, შემდეგ ანისის საეპისკოპოსოსს.<sup>45</sup>

**ქრისტიანული ეკლესია IV-X საუკუნეებში.** ქრისტიანობის გაერცელებას და სახელმწიფო რელიგიად გამოცხადებას ეგრისში (I-IV საუკუნეები) თან მოჰყვა ცვლილებები საეკლესიო აღმშენებლობაში, მიიღო სასოციალური და კულტურული ცხოვრებაში.

ამ მხრივ გამონაკლისი არც აჭარა ყოფილა, განსაკუთრებით, მისი ბარის ნაწილი (ფუჭენარი, ბობოყვათი, ციხისძირი, ქალაქ ბათუმის შემოგარენი, გონიო), სადაც ადრეული ხანიდან შეინდებოდა სამლოცველოები, ტაძრები.

არქეოლოგიური გამოკვლევებით დადასტურდა, რომ ციხისძირში არსებობდა უძველესი ნამოსახლარი, რომლის საუკუძველზეც აღმოცენდა ქალაქი პეტრა. ნამოსახლარი

<sup>40</sup> ვგოილაძე, დასახ. ნაშრომი, გვ. 120-122; აჯფარბიძე, საქართველოს სამოციქულო ეკლესიის ისტორია, ახალციხე, 1983-1988, გვ. 192. იგი იზიარებს გოილაძის მოსაზრებას.

<sup>41</sup> აბოგვერდამე, ქართლის პოლიტიკური და სოციალურ-ეკონომიკური განვითარება IV-VIII საუკუნეებში. თბილისი, 1979, გვ. 8.

<sup>42</sup> აკახიძე, შამაღლაძე, აჭარისწყლის ხეობის უძველესი არქეოლოგიური ძეგლები. ბათუმი, 1993, გვ. 81-82; შამაღლაძე, აჭარისწყლის ხეობის შუა საუკუნეების არქეოლოგიური ძეგლები. ბათუმი, 1993, გვ. 177; შვარციანიძე, ნარკვევები შუა საუკუნეების აჭარის ისტორიიდან. ბათუმი, 1994, გვ. 40-42.

<sup>43</sup> იბეჭირიშვილი, ქრისტიანობა აჭარაში. თბილისი, 1991, გვ. 88-118; შკამადაძე, ზემო აჭარის ტოპონიმია. – აჭარული დიდიკეტის დარგობრივი ლექსიკა. VIII, თბილისი, 1992; ი.სიხარულიძე, სამხრეთ-დასავლეთ საქართველოს ტოპონიმია. I, ბათუმი, 1958.

<sup>44</sup> დამუსელიშვილი, აჭარის ისტორიული გეოგრაფიისათვის. – ხდსინ, I, ბათუმი, 2007, გვ. 103.

<sup>45</sup> ი.სიხარულიძე, ჭოროხის აუზის საეპარქიო ცენტრები, გაზ. „კახაბერი“, №9, 1996.

შეიცავს გვიანბრინჯაო-ადრერეიხის, ადრეანტიკური, ელინისტური და გვიანანტიკური-ადრეშუასაუკუნეების ხანის კულტურულ ფენებს.<sup>46</sup> ამასთან, ყურადღებას იქცევს ბორცვზე აგებული ციხესიმაგრე და მის შიგნით განლაგებული ნაგებობა, რომელიც მინეული იქნა პეტრას შიდაციხედ.<sup>47</sup> სწორედ აქ შიდაციხის ცენტრში, აღმოჩნდა მცირე ზომის დარბაზული ეკლესია, რომელიც X-XIV ს.უკუნეებით დათარიღდა. აღმოჩნდა, რომ ამ დაგილზე უფრო ადრე სამნავიანი ბაზილიკა არსებობდა.<sup>48</sup> ტაძრის კედლები ნაგებია დაუმუშავებელი ქვებით, ხოლო აფსიდა გარედან ბიპირკეთებული ყოფილა თანაბარი ზომის თლილი ქვებით. ნაგებობა, როგორც ჩანს, გადახურული იყო კრამიტით, კოჭებისა და ნინევიებისაგან შექმნილ კონსტრუქციასზე.<sup>49</sup> იგი VI საუკუნით თარიღდება და მას პეტრას საკათედრო ტაძრად მიიჩნევენ.<sup>50</sup>

სამნავიანი ბაზილიკის სამხრეთი ნაწილი ქვეშ აღმოჩნდა კიდევ უფრო ძველი ნაგებობის კედლები, რომლის ნანგრევებსაც დგას სემოაღწევილი სამნავიანი ბაზილიკა.<sup>51</sup> შეიძლება ითქვას, რომ ქრისტიანული საკულტო ნაგებობის არსებობა აქ ადრე თუ არა, V საუკუნეში მაინც უნდა ვივარაუდოთ.

ამ დროს ქალაქი პეტრა გაშლილი ყოფილა აკროპოლიდან ჩრდილოეთით, სადაც ქალაქის ცალკეულ უბნებს აქონიათ თავიანთი სამლოცველოები.<sup>52</sup> აქვე გამოვლენილია მოსაიკის ფრაგმენტი ორნამენტებით და ბერძნული წარწერით „უფალო შემევი“.<sup>53</sup> ეს ფაქტი ქრისტიანული სამლოცველოს აქ არსებობას საევარაუდოს ხდის IV საუკუნისათვის.

ციხისძირში მოძიებული ეკლესიების ნაშთები, სამარხებში და კულტურულ ფენაში აღმოჩენილი ნივთები ქრისტიანული სიმბოლიკით მიუთითებენ, რომ პეტრა-ციხისძირი ახ.წ. III საუკუნიდან მნიშვნელოვანი დასახლება იყო, რომლის მოსახლეობაც IV საუკუნეში ქრისტიანობას მიჰყარა. აგებს ეკლესიებს, ინტენსიურ საეპარქო-ეკონომიურ ურთიერთობას ამყარებს მცირეაზიურ და ბიზანტიურ სამყაროსთან.

III-V საუკუნეების პეტრა-ციხისძირის შესახებ გაგავანია მხოლოდ არქეოლოგიური მასალები. მაგრამ VI საუკუნის შუა ხანების პეტრას საეკლესიო ცხოვრების შესახებ საინტერესოა ერთი წერილობითი წყარო, რომელიც შესულია თ. ჟორდანისა ქრონიკებში. წყარო გვამცნობს, რომ პეტრას ეპისკოპოსი 553 წელს მონაწილეობდა V მსოფლიო საეკლესიო (კონსტანტინოპოლის მეორე) კრების მუშაობაში. კრების მოწვევა დაკავშირებული იყო ბიზანტიის იმპერიაში მონოფიზიტებსა და დიოფიზიტებს შორის შეურიგებელ ბრძოლასთან. იმპერატორმა სესტინიანემ (527-565 წწ) საბოლოოდ მხარი დაუჭირა დიოფიზიტებს და ახლა სურდა მსოფლიო საეკლესიო კრების გადაწყვეტილებით საბოლოოდ გადაეჭრა ეს პრობლემა. კრებაზე მიიწვიეს როგორც დასავლეთის, ისე აღ-

<sup>46</sup> აინაიშვილი. პეტრა-ციხისძირში 1962-1965 წლებში ჩატარებული გათხრების შედეგები. — სსსრ, 1974, IV, გვ. 102-153.

<sup>47</sup> Мелитаური К.Н. Крепости дофеодалной и раннефеодалной Грузии. Тбилиси, 1971, с. 16; Левкинадзе В.А. О постройках Юстиниана в западной Грузии. — ВВ, 1973, №34, с. 174; აინაიშვილი. დასახ. ნაშრომი, გვ. 138.

<sup>48</sup> აინაიშვილი. დასახ. ნაშრომი, გვ. 130-132.

<sup>49</sup> იქვე, გვ. 176.

<sup>50</sup> აინაიშვილი. დასახ. ნაშრომი, გვ. 135-138; Левкинадзе В.А. დასახ. ნაშრომი, გვ. 179; Мелитаური К.Н. დასახ. ნაშრომი, გვ. 17-18.

<sup>51</sup> აინაიშვილი. დასახ. ნაშრომი, გვ. 133-134.

<sup>52</sup> აინაიშვილი. პეტრა-ციხისძირში 1962-1965 წლებში ჩატარებული გათხრების შედეგები. — სსსრ, IV, გვ. 147.

<sup>53</sup> გათავაშიანი, ნინაიშვილი. სამხრეთ-დასავლეთ საქართველოს არქეოლოგიური ექსპედიციის ციხისძირის რაზმის 1988 წლის ანგარიში, გვ. 8.

მოსაგლეტის ავტორიტეტული საეკლესიო ცენტრების წარმომადგენლები. იმპერატორი ცდილობდა კრებაზე მრავლად წყოფილიყენენ წარმოდგენილი დასავლეთის ეკლესიის წარმომადგენლები. მაგრამ ეს არ მოხერხდა და უმრავლესობას აღმოსავლელი ეპისკოპოსები შეადგენდნენ. რომის პაპი კრებას არ დასწრებია.<sup>54</sup> კრების მასალებში დაცული ცნობებით, საქართველოდან ჩასულ ეპისკოპოსთა შორის იყო პეტრონის, ანუ როგორც თ. ჟორდანიას შენიშნავს, აწინდელი ციხისძირის ეპისკოპოსი იოანე.<sup>55</sup>

ამ ცნობიდან ირკვევა, რომ 553 წლისათვის პეტრონი არსებობდა საეპისკოპოსო კათედრა და მისი მესამე ესტრეობად მსოფლიო საეკლესიო კრებას. ამიტომ პეტრას საეპისკოპოსოს არსებობა V საუკუნით თუ არა, VI საუკუნის პირველი ნახევრით მაინც შეიძლება დათარიღდეს. ბენებრეგია, საეპისკოპოსოს გაიანდა თავისი სამწყსო და მის ირგვლივ არაერთი ეკლესია ფუნქციონირებდა. ამაზე უნდა მიუთითებდეს ბობოყყათისა თუ ფიჭვნარის ტერიტორიაზე გამოვლენილი ბაზილიკების ნაშთები.

ფიჭვნარში „ნაპურვალას“ ანტიკური ხანის სამაროვნის გათხრებისას დაფიქსირდა ადრეეკლესიური ხანის ფენა. ეს ჩვენთვის იმითაა მნიშვნელოვანი, რომ მრავალი საუკუნის შემდეგ ფიჭვნარში კვლავ შეიმჩნევა ცხოვრების გამოცოცხლება. კერძოდ, აქ გამოვლენილი იქნა ქვის ნაგებობათა საძირკელის ნაშთები, რომლებიც ბაზილიკური ტიპის ნაგებობას უნდა ეკუთვნოდეს. იგი მდგარა ძველკოლხურ სამაროვანზე. ნაგებობის შიგნით და გარშემო ნაპოვნია ძველის თანადროული, ადრექრისტიანული ხანის სამარხები, რომლებშიც აღმოჩნდა სამკაულები (მძივები, მშვილდსაკინძები, ქაბრის ბალოები, რკინისა და ვერცხლის ბეჭდები, მინის გრაფინი და სხვა). აქ, რიგითი ორმოხამარხების გარდა, მიკლევულია ე.წ. კენტაფურთი სამარხიც, რომელიც 17 ცალი აგურით იყო გადახურული. აგურის ქვეშ იყო ადამიანის ჩონჩხის ნაშთები, რომლებიც გროვად ჩაულაგებიათ. ჩანს, რომ აქ გადმოუსვენებიათ სასულიერო ან საზოგადოების სხვა მადალი ფენის წარმომადგენელი.

ამ ნაგებობის საკულტო დანიშნულებაზე უნდა მიუთითებდეს აქვე ნაპოვნი მარმარილოს უნიკალური მინიატურული ჯვარი, რომელსეუდაც ჯვარცმის სცენაა გამოსახული.<sup>56</sup> ნაგებობის საკულტო ხასიათზე უნდა მიუთითებდეს, აგრეთვე, ამ უბანზე გამოვლენილი სასარკმლე მინის ფრაგმენტებიც. ასეთ მინას როგორც ჩრდილოეთ. ისე აღმოსავლეთ შავიზღვისპირეთში ადრეული ბაზილიკების გათხრების დროს პოულობენ.

ფიჭვნარში გამოვლენილი ნივთიერი მონაცემები პეტრას საეპისკოპოსოს არსებობას უკავშირდება და ქრონოლოგიურად IV-VI საუკუნეებით თარიღდება.<sup>57</sup> ანალოგიური ეთარება სხვაგანაც გვაქვს. 1996 წელს გონიო-აფსაროსის ციხის ტერიტორიაზე სამხრეთ კარბუჭესთან, აბანოთუბანზე აღმოჩნდა მარმარილოს მონადირე ჯვრის ნაშთი, რომელსაც VII საუკუნით ათარიღებენ.<sup>58</sup> ამ აღმოჩენას დიდი მნიშვნელობა აქვს რეგიონში ადრეული ქრისტიანობის ისტორიის შესასწავლად.

გონიო-აფსაროსთან ახლოს, სარფსა და მის შემოგარენში დ. ბაქრაძეს დაუფიქსირებია არაერთი ეკლესია და ეკლესიის ნანგრევები. მისი სიტყვით, „ლავისტანში საკმაოდ ბევრია ძველი ეკლესიები, თუმცა, მათი უმეტესობა დანგრეულია... სარფის ტყეში დგას ერთი თლილი ქვის ეკლესია. მაკრილში, სუანბაიას სახლის მახლობლად, მადლობზე

<sup>54</sup> Кулаковскій И., История Византии. II, (518-602). Киев, 1912.

<sup>55</sup> მბერძენიშვილი. ქალაქ ფაზისის ისტორიისათვის. თბილისი, 1969, გვ. 178.

<sup>56</sup> აკახიძე. არქეოლოგიური გათხრები ფიჭვნარში. - გაზ. „საბჭოთა აჭარა“, 1969, 16 სექტემბერი.

<sup>57</sup> იტყვ ლიხაძე. ფიჭვნარის ადრეეკლესიური ხანის არქეოლოგიური მასალები. - სტბ, IX, 1980, გვ. 54.

<sup>58</sup> აკახიძე. შამხულაძე. სამხრეთ კარბუჭისა და აბანოთუბანის ტერიტორიაზე 1995-1999 წწ წარმოებულ ეკლესიების შედეგები. - გონიო-აფსაროსი, IV, 2004.

დგას მშენებრივ დიდი გუმბათიანი ტაძარი, ირგვლივ მაღალი გალავანი აეღია... იქვე დგას სვეტებსზე შემდგარი ორსართულიანი სამრეკლო... იმავე სოფელში მახსოვს ძველი მომცრო ეკლესია. იქვე მინახავს ტყეში მიმოხედილი ნანგრევები სხვა ეკლესიებისა— ქვემოთ კიდევ იყო მოხატული ეკლესია... ორთახოვანი მაღლობზე ეკლესია იდგა. იგი დანგრეულია, მაგრამ საძირკველი არ ჩანს. დიმიტრეთშიც არის დანგრეული ეკლესიები— ქვის მთებში კლდეზე დგას ეკლესია, რომელაც ჯიხას ეწახან. ლაზისტიანის ზოგიერთ ეკლესიასთან არის ქვის საწინაბელი და მიწაში ჩაფლული ქვევრები, ხოლო მათ აკლდამებში მიწაში პოულობენ სხვადასხვა საგნებს... ბაქალის ეკლესიაში ოთხი წლის წინათ ვერცხლის აკანი იპოვეს, რომელიც ვიღაც ბერძენმა იყიდა.<sup>59</sup> ასეთივე ცნობებს მკვლევარი გოაწედის ბათუმის შესახებაც: „ბათუმის მიდამოებში, — წერს დ. ბაქრაძე, — ბევრი დანგრეული ტაძარია... სარაიას ზემოთ ოთხი ეკლესიაა. ერთი მათგანი ზედ ყოროლისწყლის სათავესთან, იგი კარგა დიდი იყო და გუმბათოვანი... ახლანდელი ბათუმის ახლოს, მაღალ გორაზე, დგას მოზრდილი ეკლესია სამებისა, ჩამოვარდნილი გუმბათით. სამებაში იყო წარწერიანი საფლავის ქვები, მათგან ორი — მარმარილოთი. ერთ მათგანზე ეწერა: „ღმერთო აცხოვე მარიამო“. მაგრამ ეს ქვაბი გაზიდეს და საშენად გამოიყენეს, უფრო ახლოს, ახალშენსა და კვესკლარში არის ეკლესიების ნაშთები.“<sup>60</sup>

ამ მონაცემებით ჩანს, თუ რაოდენ ფართოდ იყო გაშლილი დღევანდელი ლაზეთის და აჭარის ტერიტორიაზე საეკლესიო მშენებლობა და როგორ ჩქეფდა აქ სამონასტრო ცხოვრება.

VI საუკუნის დასაწყისიდან ეგრისის პოლიტიკურ ცხოვრებაში მნიშვნელოვანი ძვრები მოხდა. თუ IV და V საუკუნეების მანძილზე იგი ფორმალურად მაინც დამოუკიდებლობას ინარჩუნებდა, VI საუკუნის 20-იანი წლებიდან საცილობელ ობიექტად იქცა ორ დიდ სახელმწიფოს — ბიზანტიასა და ირანს შორის. ეგრისი და, შესაბამისად, მის შემადგენლობაში მყოფი ბარის აჭარის ტერიტორია, ბრძოლის ასპარეზად იქცა. ჯერ კიდევ ბრძოლების დაწყებამდე იმპერატორმა იუსტინიანემ პეტრა „გარეზღუდისა და სხვა მინაშენების საშუალებით გააძაგრა და გააშენებინა კიდევ“.<sup>61</sup> პეტრა გახდა ბიზანტიელ სტრატეგოსთა რეზიდენცია და მთავარი შტაბი. იგი წარმოადგენდა უმნიშვნელოვანეს სამხედრო სტრატეგიულ ცენტრს. პეტრა ხელიდან ხელში გადადიოდა და პარტახდებოდა, მაგრამ მისი ხაეისკოპოსო კათედრა განაგრძობდა არსებობას. პეტრას საეპისკოპოსოს შემდგომი ბედის შესახებ მსჯელობა შეიძლება საეკლესიო ნუსხებზე (კათესიებზე) დაყრდნობით, რომლებშიც აღწერილია კონსტანტინოპოლის საპატრიარქოში შემაჯავლი საეპისკოპოსოები. საარქიეპისკოპოსოები და სამიტროპოლიტოები.<sup>62</sup> კათესიების პირველი წყების ნოტაციათაგან უადრესი (VII ნოტაცია) VII საუკუნით თარიღდება, ხოლო უკვიანესი (I ნოტაცია) — 820-829 წლებით. ყველა ამ ნოტაციაში კონსტანტინოპოლის საპატრიარქოში ლაზიკის ეპარქიიდან მოხსენიებულია მიტროპოლიტი ლაზიკეში (ფასისის მიტროპოლიტი). ეპისკოპოსებიდან კი როდოპოლისის, აბისენის, პეტრას და ძიანევისა. ავტოკეფალური საარქიეპისკოპოსოები ყოფილა: აფხაზეთში სებასტოპოლისი, ხოლო ჯიქეთში ქერსონის, ბოსფორის, ნიკოფისის.<sup>63</sup> როგორც ვხედავთ, VII საუკუნის ლაზიკეგრისში ფუნქციონირებდა სებასტოპოლის ავტოკეფალური საარქიეპისკოპოსო და ფაზისის სამიტროპოლიტი, რომელშიც სხვა სამ საეპისკოპოსოთაგან ერთად პე-

<sup>59</sup> დ. ბაქრაძე, არქეოლოგიური მოგზაურობა გურიაზე და აჭარაში. ბათუმი, 1987.

<sup>60</sup> იქვე გვ. 27.

<sup>61</sup> პროკოფი კესარიელი. ომი სპარსელებთან. — გეორგია, II, თბილისი, 1965, გვ. 83.

<sup>62</sup> სვაუხიშვილი. გეორგია, IV, ნაკ. II, თბილისი, 1952, გვ. 181-193.

<sup>63</sup> იქვე გვ. 187.

ტრას საეპისკოპოსოცაა გაერთიანებული. ჩვენ არ ვიცით, როდის, რომელ წელს შეიქმნა ფაზისის სამიტროპოლიტო. ვიცით მხოლოდ, რომ პეტრას საეპისკოპოსო VI საუკუნის შუა ხანებშიც ფუნქციონირებდა და მისი ეპისკოპოსი იოვანე მონაწილეობდა 553 წლის V მსოფლიო (კონსტანტინოპოლის II) საეკლესიო კრების მუშაობაში. საქართველოდან კიდევ სამი ეპისკოპოსი აწერს ხელს ამ კრების დადგენილებას. მათგან ფაზისისა და სებასტოპოლის წარმომადგენლებიც ეპისკოპოსის ხარისხში არიან მოხსენიებული. ასე რომ, სებასტოპოლის საეპისკოპოსოს საარქივისკოპოსოდ და ფაზისის საეპისკოპოსოს სამიტროპოლიტოდ ამოღლება 553 წლის შემდეგაა საეარაუდო.

წერილობით წყაროებში პეტრას საეპისკოპოსო VII საუკუნის 80-90-იან წლებშიც ჩანს. კერძოდ, 692 წელს კონსტანტინოპოლში შედგა V და VI (680-681 წწ) მსოფლიო საეკლესიო კრებების „გადაწყვეტილებათა შემეხვის“ საეკლესიო კრება, რომლის მუშაობაში მონაწილეობას იღებდნენ და დადგენილებებს ხელს აწერდნენ თეოდორე – „ლაზთა ეპისკოპოსი ფაზისელი“ და იოანე – ლაზთა ეპისკოპოსი პეტრელი“<sup>64</sup> იოანე სწორედ პეტრას ეპისკოპოსი უნდა იყოს. ეს კრება იხილაედა დისციპლინარულ საკითხებს. შემოფოთება გამოითქვა იმის გამო, რომ არ მოხერხდა იმპერიაში და მის საზღვრებს გარეთ გავრცელებული მანიქეელობისა და მონოთელიტობის ამოძირკვა. გადაწყვეტილებების წინააღმდეგ ბრძოლისა და ეკლესიაში წესრიგის განმტკიცებისათვის ყოველწლიურად მოეწვიათ კრებები ეპარქიების მიხედვით.<sup>65</sup> ასეთი ხასიათის კრებაზე მონაწილედ დასაეღეთ საქართველოდან მხოლოდ ორი – ფაზისისა და პეტრას ეპისკოპოსები ჩანან. რაც პეტრას საეპისკოპოსოს გაუღენასა და ავტორიტეტზე უნდა მიუთითებდეს.<sup>66</sup>

პეტრას საეპისკოპოსოს შემდგომ ბედზე შეიძლება მსჯელობა ეკსთესიების მეორე წყების ნოტაციების მიხედვით, რომელთაგან უადრესია X ნოტაცია; იგი 901-907 წლებით თარიღდება. ამ ნოტაციაში კონსტანტინოპოლის პატრიარქისადმი დაქვემდებარებულ საეკლესიო ცენტრთა შორის აღარაა მოხსენიებული ლაზიკის ეპარქია და მასში შემავალი ზოგიერთი ცენტრი. კერძოდ, ფაზისის სამიტროპოლიტო მისი შემადგენელი საეპისკოპოსოებით: როდოპოლისის, აბისენის, პეტრას, ძიგანეის და ჯიქეთის. ავტოკეფალურ საარქივისკოპოსოთაგან კი – ნიკოფსისის.<sup>67</sup> ამ ნოტაციით დასაეღეთ საქართველოს საეკლესიო ცენტრთაგან სებასტოპოლის ავტოკეფალური საარქივისკოპოსო კელაფ კონსტანტინოპოლის პატრიარქისადმი დაქვემდებარებული.

საეკლესიო ეკსთესიებიდან ჩანს, რომ პეტრას საეპისკოპოსო ფაზისის სამიტროპოლიტოში შემავალ სხვა საეპისკოპოსოებთან ერთად კონსტანტინოპოლის პატრიარქის დამოკიდებულებისაგან განთავისუფლებულა 820-829 და 901-907 წლებს შორის. ამ ფაქტს უკავშირებენ დასაეღეთ საქართველოს მიერ პოლიტიკური დამოკიდებულების მოშობების (VIII საუკუნის ბოლო), თუმცა, სხვადასხვანაირად ათარიღებენ: მ. ლორთქიფანიძე და პ. ინგოროყვა – IX საუკუნის პირველი ნახევრით,<sup>68</sup> ნ. ბერძენიშვილი – IX საუკუნის მეორე ნახევრით,<sup>69</sup> ს. ჯაუხნიშვილი – X საუკუნის დასწყისით,<sup>70</sup> კ. კეკელიძე – X საუკუნის მეორე ნახევრით.<sup>71</sup>

<sup>64</sup> Кулаковский Ю. История Византии. III, Киев, 1915, с. 277-278.

<sup>65</sup> История Византии в 3-х томах. II, М., 1967, с. 43.

<sup>66</sup> ზღვისამიძე უბეღესი საეკლესიო ცენტრები დასაეღეთ საქართველოში, ბათუმი, 2000, გვ. 106.

<sup>67</sup> გეორგიკა, IV, ნაკ. II, გვ. 185.

<sup>68</sup> მღორთქიფანიძე ახალი ფეოდალური სამთავროების წარმოქმნა. – სინ, II, გვ. 422; პინგოროყვა გიორგი მერჩულე, გვ. 244.

<sup>69</sup> ნბერძენიშვილი. საქართველოს ისტორიის საკითხები. III, თბილისი, 1966, გვ. 48.

<sup>70</sup> ს.ჯაუხნიშვილი. გეორგიკა, IV, ნაკ. II, გვ. 193-201.

<sup>71</sup> კეკელიძე. ეტრულები ძველი ქართული ლიტერატურის ისტორიიდან. IV. თბილისი, 1957, გვ. 357.

ცხადია, X საუკუნის დასაწყისისათვის დასავლეთ საქართველოს (ეგრის-აფხაზეთის) ეკლესია და, შესაბამისად, პეტრას საეპისკოპოსოში შემავალი სამწყსო აღარ ექვემდებარებოდა კონსტანტინოპოლის საპატრიარქოს. ეს ის დროა, როცა ტაო-კლარჯეთსა და საერთოდ ქართულ „ქვეყნებში“ VIII-IX საუკუნეებში ფართოდაა გაშლილი თეოლოგიური, სამეცნიერო-ფილოსოფიური და საერთოდ მწიგნობრული საქმიანობა. თარგმნილ სასულიერო და საერო თხზულებების გვერდით იქმნებოდა ორიგინალური ნაშრომებიც, ამის პარალელურად, სოციალურ-ეკონომიკურმა და კულტურულმა წინსვლა-განვითარებამ ხელი შეუწყო VIII-IX საუკუნეებში წარმოშობილ სამეფო-სამთავროებში გამაერთიანებელი მოძრაობის ტენდენციების გაჩენას. მის გაძლიერებას განაპირობებდა ამ პოლიტიკური ერთეულების მოსახლეობის მაღალი ეროვნული თვითშეგნება და მისი დიდი ნაწილის რელიგიურ-კულტურული ერთიანობა.

ამ დროის აღმინისტრაციულ ერთეულ „აჭარაში“, მთელი შუა საუკუნეების მანძილზე, წერილობითი წყაროებისა (ლეონტი მროველი, კონსტანტინე პორფიროგენეტი...) და ბოლო პერიოდის გამოკვლევების მიხედვით, იგულისხმებოდა აჭარისწყლის ხეობისა და ბათუმ-ქობულეთის მიმდებარე ტერიტორიები.<sup>72</sup>

იგი აღრე შუა საუკუნეებში ორი ქართული სახელმწიფოს საზღვრებში იყო მოქცეული: ზღვისპირა ტერიტორიები (ბათუმ-ქობულეთის მხარე) ეგრის-აფხაზეთის სამეფოს შემადგენლობაში შედიოდა,<sup>73</sup> ხოლო შიდამთიანი აჭარა (აჭარისწყლის ხეობა) – „ქართველთა სამეფოს“ შემადგენლობაში.<sup>74</sup>

IX საუკუნის დასაწყისის ეგრის-აფხაზეთის სამეფო დამოუკიდებელი ქვეყნის სტატუსით – ბიზანტიის ვასალობიდან განთავისუფლებული შეხვდა.<sup>75</sup> მალე განთავისუფლდა მისი ეკლესიაც კონსტანტინოპოლის საპატრიარქოსადმი დამოკიდებულებისაგან.<sup>76</sup> ამ დროს აჭარის ზღვისპირა მოსახლეობა პეტრას საეპისკოპოსოს სამწყსოში შედიოდა, ხოლო შიდამთიანი აჭარისა – ანჩის საეპისკოპოსოში.<sup>77</sup>

სამეფო-სამთავროთა ტერიტორიების გაფართოებისათვის ბრძოლისას დიდი მნიშვნელობა ენიჭებოდა ეკლესიის პოზიციას, თუ ვის მიემხრობოდა ის. მართალია, კახეთი, პერეთი, „ქართველთა სამეფო“ (ვალკე პოლიტიკურ ერთეულებს წარმოადგენდნენ, მაგრამ მათი საეკლესიო ეპარქიები მცხეთას, მის კათალიკოსს ექვემდებარებოდნენ. ამიტომ არსებითი მნიშვნელობა აქონდა იმას, თუ რომელ პოლიტიკურ ერთეულს დაუჭერდა მხარს მცხეთის საკათალიკოსო. ასეთივე დიდი მნიშვნელობა აქონდა მცხეთის პოზიციას ეგრის-აფხაზეთის საერო ხელისუფლებისთვისაც. ასეთ პირობებში ეგრის-აფხაზეთის ხელისუფლება გაითავალისწინებდა მცხეთის ეკლესიის დაინტერესებას ეგრის-აფხაზეთის ეკლესიით და დათანხმდებოდა მას მისი იურისდიქციის გაერყელებაზე ამ უკანასკნელის მიმართ. სწორედ ამას გულისხმობდა აკად. ნ.ბერძენიშვილი, როცა წერდა: „ამიერიდან მცხეთის საკათალიკოსოსა და აფხაზეთა მეფეებს შორის სრული შეთანხმება უნდა მომხდარიყო. მცხეთა ღმერთ-იმერეთის კულტურულ-რელიგიური გაერთიანება-შეერთებისათვის მიიწვედა, აფხაზეთა მეფეები კი იმერეთ-ამერეთის პოლიტიკურ მთლიანობას უერიდნენ საუწყებელს“.<sup>78</sup> ასე, რომ ეგრის-აფხაზეთის ხელისუფლება მზად

<sup>72</sup> დ.მუსხელიშვილი, დასახ. ნაშრომი, გვ. 103.

<sup>73</sup> ქართლის ცხოვრება, IV, 1973, გვ. 789.

<sup>74</sup> კონსტანტინე პორფიროგენეტი. – გეორგია, IV2. თბილისი, 1952, გვ. 291.

<sup>75</sup> საქართველოს ისტორიის ნარკვევები, 1973, გვ. 418.

<sup>76</sup> ბ.ღიასამიძე. ქრისტიანობა დასავლეთ საქართველოში. ბათუმი, 2001, გვ. 218-219.

<sup>77</sup> ი.სიხარულიძე. ჭოროხის აუზის საეპარქიო ცენტრები. – გაზ. „აბაზგერი“, №9, 1996.

<sup>78</sup> ნ.ბერძენიშვილი. საქართველოს ისტორიის საკითხები, III. თბილისი, 1966, გვ. 50.

იყო მისი ეკლესია მცხეთისადმი დაექვემდებარებინა სამეფოს ტერიტორიის გაფართოებაში მხარდაჭერის სანაცვლოდ. საეარაულოა, რომ ასეთ გარიგებას ეგრის-აფხაზეთის ეკლესია, მისი საკათალიკოსო („აფხაზეთის საკათალიკოსო“) მხარს არ დაუჭერდა, არ ისურვებდა ახლად მოპოვებული დამოუკიდებლობის დაკარგვას. ამიტომ, ფეიქრობთ, სწორედ ამასთან უნდა იყოს დაკავშირებული ძველ საეპისკოპოსოთა ცვლა ახალი საეპისკოპოსოებით. ხელისუფლების პოზიციის მხარდამჭერი საეპისკოპოსოებით, რომელიც მიმდინარეობდა მთელი X საუკუნის განმავლობაში. გაუქმდა ფაზისის, ვარციხის, ძიღანეთის (გუდაუციის), სებასტოპოლის, ნიკოფსისის საეკლესიო ცენტრები და დაარსდა ახალი: ჭყონდიდის, მოქცის, ბუღისის, დრანდის, ნიკორწმინდის, ხინოს საეპისკოპოსოები. ამ პროცესს აკად. ნ. ბერძენიშვილი შემდეგნაირად ხსნიდა: „საეპისკოპოსოების ცვლა ისე კი არ უნდა გაიგეთ, რომ ეს ბერძნული კათოდრების მარტივი ცვლილება იყო ქართულით. არამედ ისე, რომ ახალ (ფეოდალურ) ხანაში, ახალი ცენტრები (პოლიტიკური, ეკონომიკური) წარმოისახა, ახალი ადმინისტრაციული დაოყა გახდა საჭირო და ახალი საეპისკოპოსოებიც განიდა, ხოლო ძველი, დროწასული და შინაარსსმოკლებული, დაქინებულნი – გაუქმდა“.<sup>79</sup>

ამავე პერიოდში გაუქმდა პეტრას საეპისკოპოსოც. მართალია, სოგიერთი მკვლევარი ძველ საეპისკოპოსოთა ცვლას (გაუქმებას) მათი ბერძნულენოვანებით ხსნის, მაგრამ ეგრის-აფხაზეთში განვითარებული მოვლენების ანალიზით ნანს, რომ მათი გაუქმების მიზეზი საერო ხელისუფლების მიერ მათ მიმართ ნაფიქრებული პოლიტიკისადმი დაპირისპირება იყო.<sup>80</sup> სხვა შემთხვევაში მათი გაუქმება თუ შეცვლა უფრო ადრე, IX საუკუნეში, კონსტანტინოპოლის პატრიარქისადმი დამოკიდებულებისაგან განთავისუფლების ახლო წლებში უნდა მომხდარიყო და ეს ისტორიულ წყაროებშიც იქნებოდა მინიშნებული.

წყაროებში არ ნანს, პეტრას საეპისკოპოსო რომელმა ახალმა ცენტრმა შეცვალა. ნ. ბერძენიშვილი თვლის, რომ პეტრას შემდეგ ეპარქიის ცენტრი ხინოწმინდა უნდა ყოფილიყო.<sup>81</sup> ხოლო ი. სიხარულიძეს მიაჩნია, რომ ხინოს საეპისკოპოსო გვიან – XV საუკუნიდან გაჩნდა, შემოქმედისა და ჯუმათის ეპარქიების შექმნის პარალელურად.<sup>82</sup> მანამდე ამ ტერიტორიების მოსახლეობა ქუთათელის სამწყსოში შედიოდა.<sup>83</sup>

1989-1990 წლებში ხინოწმინდის ეკლესიის არქეოლოგიური გათხრებით დადაგინდა, რომ ეს ძეგლი VIII-IX საუკუნეების ქართული არქიტექტურის ნიშნებს ატარებს. ამავე პერიოდით (X-XI საუკუნეები) თარიღდება შენობის სამხრეთის ფასადის შესამკობად გამოყენებული მამაკაცის თავის სკულპტურული ნიმუშებიც. ეს კი მიაჩნია მისი ამ საკულტო ძეგლის განსაკუთრებულ მნიშვნელობაზე. ამიტომ დამაჯერებელი ნანს ვარაუდი, რომ X საუკუნეში პეტრას საეპისკოპოსოს გაუქმების შემდეგ ეპარქიის ცენტრი ხინოწმინდა უნდა ყოფილიყო.<sup>84</sup> ეახუშტი ბატონიშვილი წერდა: „ხინოს არს ეკლესია გუმბათოვანი კეთილ დიდ-შენი, კარგს ადვილს, ზის ეპისკოპოსი, მწყემსი ხინოსწყლის სამხრეთისა ჭოროხამიყ“.<sup>85</sup>

<sup>79</sup> ნბერძენიშვილი. საქართველოს ისტორიის საკითხები, მასალები საქართველოს ისტორიული გეოგრაფიისათვის, თბილისი, 1990, გვ. 525.

<sup>80</sup> ბღიასამიძე. ქრისტიანობა დასავლეთ საქართველოში, გვ. 228.

<sup>81</sup> ნბერძენიშვილი. საქართველოს ისტორიის საკითხები, გვ. 82.

<sup>82</sup> ისიხარულიძე. ჭოროხის აუზის საეპარქიო ცენტრები. – გაზ. „კახაბერი“, №9, 1996.

<sup>83</sup> იქვე; თბერძენიშვილი. აჭარის საეკლესიო იერარქიის ისტორიიდან. – კრ. „დიდაჯარობა“, 2008, გვ. 22.

<sup>84</sup> ნბერძენიშვილი. საქართველოს ისტორიის საკითხები, გვ. 598; გთავაგამიშვილი. ხინოწმინდა. ბუკლეტი. ბათუმი, 2008, გვ. 3-5.

<sup>85</sup> ეახუშტი ბატონიშვილი. აღწერა სამეფოსა საქართველოსა, გვ. 175.



IX-X საუკუნეებში სერიოზული ცვლილებები გატარდა აგრეთვე აჭარის მომიჯნავე მხარეების – შავშეთ-კლარჯეთის ეკლესიებში. იქ მიმდინარე პროცესები იმდენად საინტერესოა ჩვენთვის, რამდენადაც მიღებულია, რომ შიდამთიანი აჭარის ტერიტორია V საუკუნიდან ჯერ ახისის, ხოლო IX საუკუნის შუა ხანებიდან – ანისის ეპარქიაში შედიოდა.

ტაო-კლარჯეთში ბაგრატიონთა საგვარეულო მიწა-წყლის გაყოფის შემდეგ, IX საუკუნის ბოლოსა და X საუკუნის დასაწყისში, ტოს ბაგრატიონი და არტანუჯელი კლარჯი მმართველებიც აარსებდნენ ახალ ეპარქიებს. ამ დროს შეიქმნა შავშეთში ტბეთის საეპისკოპოსოც (914 წელი). მემკვიდრე წერს: „აშოც, ერისთავიანი, ძემან გურგენ კურაპალატისამან, რომელსა ეწოდა კუხი, აღაშენა ტბეთი ზეშეთს და განასრულა იგი ყოყლითა განგებითა, და დასუა პირველად ეპისკოპოსად ზანატრელი სტეფანე, უწყებითა სულისა წმიდისთა“.<sup>86</sup> როგორც ჩანს, X საუკუნის მეორე ნახევარში, სამეფო-სამთავროთა შორის „ქართლსა ზედა“ ბრძოლებისას ყველა პოლიტიკურ ერთეულში საერო ხელისუფალი ხელს უწყობდნენ მათი პოლიტიკის მხარდამჭერი საეპისკოპოსოების წარმოშობას. ამ დროის პირში უნდა იყოს ტბეთის საეპისკოპოსოც, რომლის სახელებში შედიოდა მთელი შავშეთი და ზემო აჭარა, რომლებიც ადრე ანისის საეპისკოპოსოს ექვემდებარებოდა.

შიდამთიანი აჭარა, უძველესი ქრისტიანული მხარე, რომლის ადმინისტრაციულ და რელიგიურ ცენტრს პირველ საუკუნეებში დიდაჭარა წარმოადგენდა, მნიშვნელოვანი სავაჭრო გზებით იყო დაკავშირებული სამცხესთან. მას შემდეგ, რაც აღორძინდა და განვითარდა ტაო-კლარჯეთის მხარე, მეტი მნიშვნელობა მიეცა სხალთის ხეობაზე გამავალ გზას, რომელიც აჭარას, მის ზღვისპირეთს ამ მხარესთან აკავშირებდა. ამან გამოიწვია ადმინისტრაციული ცენტრის დიდაჭარიდან ხიხანს გადაადგილება.<sup>87</sup> ამ დროს დაწინაურდა აბუსერისძეთა გვარიც, რომლის წარმომადგენლები XI-XIV საუკუნეებში ამ მხარის ერისთავები იყვნენ. ეს მოვლენები ემთხვევა ტბეთის საეპისკოპოსოს წარმოშობის ხანას და, როგორც უკვე ზემოთ ითქვა, X საუკუნის შუა ხანებიდან შიდამთიანი აჭარა ტბეთის ეპარქიაშია შესული.

X საუკუნის ბოლო მეოთხედსა და XI საუკუნის დასაწყისში მნიშვნელოვანი მოვლენები განვითარდა საქართველოში. საფუძველი ჩაეყარა საქართველოს ერთიანი ფეოდალური მონარქიის შექმნას. ბაგრატ III გამეფებით დაიწყო ახალი ეტაპი საქართველოს ისტორიაში. ამავე ხანებში მოხდა აღმოსავლეთ და დასავლეთ საქართველოს ეკლესიათა გაერთიანება მცხეთის საკათალიკოსოს გარშემო, რამაც მოამზადა პირობები კათოლიკოსის ტიტულის პატრიარქის ღირსებისა და სახელის შემოსაღებად. პირველი პატრიარქი („აღმოსავლეთის პატრიარქი“), რომელიც ამ ტიტულითაა ცნობილი, მელქისედეკ I იყო.<sup>88</sup>

ამ პერიოდს ემთხვევა აჭარაში აბუსერისძეთა გვარის პოლიტიკური მოღვაწეობის დაწყებაც. XI საუკუნის 20-იან წლებში ამ გვარიდან პირველი ერისთავი ფლობს არტანუჯს. „ცოხე არტანუჯისა ქჷონდა იოვანეს ერისთავსა აბუსერსა, – ყითხულობთ „ქართლის ცხოვრებაში“.<sup>89</sup> ცოტა მოგვიანებით, 1046-1047 წლებში ერისთავ იოვანეს შვილი აბუსერი არის „ერისთავი არტანუჯისა და ხიხათა და ციხისჯუარისა და აწყევრისა ციხისა პატრონი“.<sup>90</sup>

<sup>86</sup> სუმბატ დავითის ძე ქართლის ცხოვრება, ტ. I თბილისი, 1955, გვ. 380.

<sup>87</sup> დმუხსელიშვილი. დასახ. ნაშრომი, გვ. 99.

<sup>88</sup> ქართლის ცხოვრება, ტ. I, გვ. 282.

<sup>89</sup> იქვე, გვ. 293.

<sup>90</sup> იქვე, გვ. 300.

სწორედ აბუსერისძეთა ფეოდალური საგვარეულოს ოთხსაუკუნოვანი მმართველობის ხანაში გაიშალა ფართოდ კულტურულ-აღმშენებლობითი საქმიანობა აჭარაში, რაც თავისი შედეგები გამოიღო მომდევნო საუკუნეებში.

**ძრისტიანული ეპლესია XI-XVI საუკუნეებში.** სამხრეთ-დასავლეთ საქართველოში აბუსერისძეთა მმართველობის პერიოდის კულტურულ-საგანმანათლებლო ცხოვრებას წინ უსწრებდა და მყარ საფუძველს უქმნიდა VIII-X საუკუნეების საქართველოში ფართოდ გაშლილი კულტურულ-საგანმანათლებლო საქმიანობა ქვეყნის შიგნით და მის ფარგლებს გარეთ. განსაკუთრებით გამოიკვეთა ქართული სალიტერატურო ენის მნიშვნელობის ზრდა-განვითარება X საუკუნეში, რომლის გვირგვინს წარმოადგენდა იოანე ზოსიმეს „ქებაი და დიდებაი ქართულისა ენისაი“. მასში მწვერალმა წარმოაჩინა ქართული ენის განსაკუთრებულობა და გამოირჩეული ადგილი მსოფლიო ენათა შორის. ამ საუკუნეებში შეიქმნა მღალაჲ დონისა ჰაგსოვრადფუჲსი თხზულებები, როგორცაა ბასილ ზარსმელის „სერაპიონ ზარსმელის ცხოვრება“ და გიორგი მერჩულეს „გრიგოლ ხანძთელის ცხოვრება“. განსაკუთრებულია ამ დროის სასულიერო პოეზია – მიმჩნეობა მითაჲდ მოღვრეულს ღუქების სახით. განვითარდა მთარგმნელობითი საქმიანობა, რასაც ხელს უწყობდა როგორც სასლავარგარეთ ქართველთა მიერ დაარსებული კულტურულ-საგანმანათლებლო ცენტრები (პალესტინაში – საბაწმინდის ლავრა (VI ს), ასოანის ივერთა მონასტერი (X ს)), ასევე საქართველოს ტერიტორიაზე – ტაო-კარაგუთში შექმნილი ეკლესია-მონასტრები: ხანძთა, შატბერდი, ოპიზა, იშხანი, ოშკი, წყაროსთავი, ბანა და სხვები. ყველაფერმა ამან შეამზადა საყუძველი ისეთი დიდი ქართველი მოღვაწეების წარმოსაჩინად, როგორებიც იყვნენ ექვთიმე და გიორგი მთაწმინდელები (ათონი) და ვერგე მცირე (სირიაში – შაჲ მთაზე), რომელმაც ქართულად თარგმნა 70-მდე წიგნი.<sup>91</sup> ახალ სიმაღლეზე ავიდა საისტორიო მწერლობა, ფილოლოგია, სამართლის თეორია, განსაკუთრებულად დაწინაურდა ხუროთმოძღვრება. დღესაც აღტაცებას იწვევს ბაგრატ III დროს აგებული ქუთაისისა და ბედიის დიდებული ტაძრები, მცხეთის სვეტიცხოველი, ნიკორწმინდისა და სამთავისის ქმნილებანი და სხვ.

ასე, რომ X-XI საუკუნეები საქართველოსთვის კულტურისა და ხელოვნების აღმავლობის წლებია. სწორედ ამ პერიოდში გადაინაცვლა შიდამთიანი აჭარის აღმინისტრაციულ-კულტურულმა ცენტრმა დიდაჭარიდან ხიხანში (სხალთისწყლის ხეობა),<sup>92</sup> რასაც, როგორც ჩანს, მოჰყვა ამ ხეობაში კულტურულ-საგანმანათლებლო და აღმშენებლობითი საქმიანობის გააქტიურება. X-XI საუკუნეებით თარიღდება თიკანაურის, სხალთის მცირე და თხსლვანის აბუსერისძეთა საგვარეულო ეკლესიები. პირველი ორი დარბაზული ტიპის ნაგებობებია, თხსლვანის ეკლესია კი ბაზილიკური ტიპისაა.

დარბაზული ტიპის სამლოცველოები საუკუნეთა სიღრმიდან მომდინარე გლეხის საცხოვრებელი სახლის – „დარბაზის“ განვითარებაა. „დარბაზში“ არსებითი როლი შეასრულა ქართული მონუმენტური საეკლესიო ხუროთმოძღვრების შემუშავების საქმეში.<sup>93</sup> თიკანაურის ეკლესია სხალთისწყლის ხანაპიროს, ხიხაპირიდან 1,5 კმ-ის დაშორებით, შემალაგებულ ტერასაზეა აგებული, რომელსაც მოსახლეობა „ნასაყდრალს“ უწოდებს. ამჟამად საპირკელის დონემდეა დანგრეული. იგი მცირე ზომის (7,7-5,1 მ) ყოფილა. ტაძრის ეზოში გამოყოფნილია ქრისტიანული სამარხები.

სხალთის მცირე დარბაზული ეკლესია შედარებით დიდია (9,9-6,6 მ). ამჟამად გა-

<sup>91</sup> საქართველოს ისტორია (შემდგენელ-რედაქტორი გ.მელიქიშვილი), თბილისი, 1980, გვ. 96.  
<sup>92</sup> დმუნსხელიშვილი. აჭარის ისტორიული გეოგრაფიისათვის. – ხდსინ, ტ. I, თბ., 2007, გვ. 99.  
<sup>93</sup> საქართველოს ისტორია, ტ. I (რედაქტორი ნ.შოშიაშვილი), თბილისი, 2008, გვ. 344.

დარწინილია საძირკველი და ერთსაფეხურიანი (ვოკალი, აგრეთვე, კედლის წყობის რამდენიმე რიგი (1,5 მ). ტაძარს ეტყობა აღდგენისა და ჯადაკეთების კვალი. მას ერთი შესასულელი აქონდა სამხრეთიდან, რომელიც მოგვიანებით ამოუქოლაეთ და ჩრდილოეთით გაჭრილი კარით შუუცვლიათ, საფიქრებელია, დიდ ტაძართან უშუალოდ დაკავშირების მიზნით.<sup>94</sup>

ამავე პერიოდის დარბაზული ტიპის კიდევ ერთი ეკლესიაა შკაწაელი ღორჯორისწყლის ხეობაში, ხულოდან 15 კმ დაშორებით, რომელიც საციხურის (ჯვართის) ეკლესიის სახელითაა ცნობილი. ეკლესია აღმართულია ე.წ. ჯვარისქედსე არსებულ ეველაზე შემადლებულ ბორცვზე, რომელსაც ადგილობრივი მსახლემობა „ჯვართანს“ უწოდებს. მართალია, ეკლესია დანგრეულია, მაგრამ მისი პერანგ შემოკლილი კმალები საკმაოდ კარგადაა დაცული. აქ ჩატარებულმა არქეოლოგიურმა გათხრებმა ცხადყო, რომ ეკლესიის ირგვლივ დიდი დასახლება ყოფილა, რასაც სამაროენის სიდიდე, მრავალფენიანობა და კოდექტიურ სამარხთა სისშირეც ადასტურებს. რამდენად უკავშირდება დარბაზულ ეკლესიათა მშენებლობა აბუსერისძეთა საგვარეულოს მოღვაწეობას, ჩვენთვის ცნობილი არ არის. ერთი კი ცხადია, რომ ამ დროიდან აქ საფუძველი ეყრება დიდ მიღწევებს კულტურულ სფეროში, განსაკუთრებით, საკულტო დაწესებულებათა მშენებლობაში. ამის დასტურია XI საუკუნით დათარიღებული თხილვანის აბუსერისძეთა საგვარეულო ეკლესია, რომელიც არქეოლოგებმა სამეკლესიან ბაზილიკად მიიჩნიეს.

ბაზილიკური მშენებლობის სტილი ერთ-ერთი უძველესია. ამ სტილით აგებდნენ საქართველოში როგორც მცირე ზომის სამლოცველოებს, ისე გრანდიოზული იერით გამოჩნულ ქრისტიანულ ტაძრებს. მაგრამ X საუკუნიდან ძირითადად შეწყდა ამ სტილით ეკლესიების მშენებლობა. ასეთ ეკლესიებს გარედან ჩვეულებრივი ბაზილიკური პროფილი აქვს – მადალი შუა ნაივით ორფერდა გადახურვით, გვერდის ნაეები ცალფერდა გადახურვით. შიგნით ნაეები ერთმანეთისაგან ბოძებით კი არ არის გამოყოფილი, არამედ კედლებით. არსებითად საქმე გვაქვს სამ დამოუკიდებელ სამლოცველოსთან და არა ნაერთან. როგორც ზემოთ ითქვა, ამ სტილისაა თხილვანის ეკლესია. შენობის გადარწინილი ნაწილისა და გათხრებისას გამოვლენილი არქეოლოგიური დეტალების მიხედვით ჩანს, რომ იგი წარმოადგენდა ქართული ხუროთმოძღვრების ერთ-ერთ საუკეთესო ნიმუშს. როგორც ჩანს, ეკლესია აიგო აბუსერისძეთა ძლიერების ხანაში (XI საუკუნის პირველი ნახევარი) და შემდგომ იქცა მათ საძვალედ.<sup>95</sup>

ეკლესიათა მშენებლობა განსაკუთრებით გააქტიურებულია XII საუკუნეში, ქვეყნის საერთო აღმავლობა-გაძლიერების ხანაში. XII საუკუნის დასაწყისიდან, როცა ქვეყანას დაეით IV მართაედა, ცხოვრების ეველა სფეროში გატარდა რეფორმები, აღსკვეთა თურქთა თარეში, ქვეყანა აღმშენებლობა-განვითარების გზას დაადგა. განსაკუთრებული ყურადღება მიექცა კულტურის, განათლების განვითარებას. დაეით მეფის უშუალო ინიციატივით გელათის ტაძარში დიარსდა მონასტერი, რომელიც მეფის გადაწყვეტილებით მეორე ათინად უნდა ქეულებოყო. აქ მან თავი მოუყარა სწავლულებს. აქ მოღვაწეობდა ცნობილი ფილოსოფოსი იონან პეტრიწი, აქვე გაიშალა ფართოდ სამწერლო-საგანმანათლებლო საქმიანობა.

დაეითის დროს აშენდა ცნობილი საგანმანათლებლო ცენტრი შიომღვიმის დიდი მონასტერი, სადაც მოღვაწეობდნენ დიდი მთასროვნე, მწერალი არსენ ივალთოელი, არ-

<sup>94</sup> შამუღაძე, აჭარისწყლის ხეობის მატერიალური კულტურის ძეგლები. ბათუმი, 2000, გვ. 90.

<sup>95</sup> შამუღაძე, ნვერულაშვილი. თხილვანის აბუსერისძეთა საგვარეულო ეკლესია – „ტბელობა“, 2008, გვ. 243.

სენ საღირისძე. გიორგი ხუცეს-მონაზონი და სხვ. ასე რომ, შიომღვიმე, სხალტვის ქედის ძირს გაშენებული ძველთაძველი ქართული მონასტერი, მნიშვნელოვან კულტურულ-მემორიალურ ძეგლებს აერთიანებდა.<sup>96</sup> მეფე მფარველობდა და ყოველგვარ პირობებს უქმნიდა უცხოელ კულტურის მოღვაწეებსაც, მათ შორის მამაჰმადიან მწერლებსა და მეცნიერებს. მეფე ყურადღებას აქცევდა, აგრეთვე, გზების, ხიდების, ეკლესიების მშენებლობას.

ყველაფერი ეს აისახა აჭარისწყლის ხეობის, ანუ აბუსერისძეთა საგამგეო მხარის ცხოვრებაშიც. უნდა ვივარაუდოთ, რომ აჭარისწყლის ხეობაში გამოქვეყნდნო თალიან ხიდთაგან უმრავლესობა იმ პერიოდშია აგებული, რადგან სწორედ დავით IV ხანაში მიექცა საგანგებო ყურადღება სავაჭრო-სატრანზიტო გზების შეკეთებას, მდინარეებსზე ხიდების აგებას და გზებზე ფუნდუკების (სასტუმროები) მშენებლობას. აჭარაში დღეისათვის 25 თალიანი ხიდია აღრიცხული, თუმცა ნაწილი დანგრეულია.

აჭარაში ასეთი ხიდები აგებულია სამი ძირითადი მდინარის – კინტრისის, აჭარისწყლის, ჭოროხისა და მისი შენაკადის მაჭახელის – წყლის აუზებისა და მათზე გამავალ სავაჭრო-სამომსახურე გზებზე, რომლებითაც აჭარა უკავშირდებოდა ამ დროს დაწინაურებულ ტაო-კლარჯეთის და საერთოდ, ისტორიული მეცხეთის მხარეებს. აჭარისწყლის ხეობაში დღემდე მოქმედი თალიანი ხიდები (მახურკეთის, დანდალოს, ფურტიოს, უჩხოს, ჭყანის) ამჟამად აწყენებს შუა საუკუნეების აჭარისწყლის ხეობის სამომსახურე გზების მთავარ მიმართულებებს და ეკონომიკურ-კულტურულ კავშირებს საქართველოს სხვა მხარეებთან. შემთხვევითი არაა, რომ ამ გზებზეა აგებული შედარებით მეტი საფორტიფიკაციო ნაგებობანიც (ხიხანის ციხე, ციხისყელი, ვარდციხე, კაიიანის (ხიჭკურის) ციხე, საღორეთის, ცივასულას და სხვა ციხეები).

განსაკუთრებით შესამჩნევია ამ პერიოდში საკულტო ნაგებობების – ეკლესიების მშენებლობა. ბოლო წლებში ჩატარებული არქეოლოგიური გათხრები და XIX საუკუნის მეორე ნახევარში აჭარაში მყოფ მოზაზურ-მეკლდევართა (დ.ბაქრაძე, გ.ყაზბეგი, ზ.ჭიჭინაძე, თ.სახოკია და სხვები) ჩანაწერები ადასტურებენ, რომ შუა საუკუნეების აჭარისწყლის ხეობის თითქმის ყველა სოფელში მოქმედებდა ქრისტიანული სალოცავები. მარტო ზ.ჭიჭინაძის მონაცემებით, აჭარის სოფლებში 100-მდე ეკლესიაა აღრიცხული,<sup>97</sup> თუმცა ჩვენს დრომდე სრული სახით მხოლოდ სხალტის ეკლესიაა მოაღწია.

სხალტის ხუროთმოძღვრული ანსამბლი ხულოს რაიონში, სხალტისწყლის ხეობაში, მდინარის მარჯვენა მხარეს, მთის ფერდის მოვაკებულ ტერასასზეა განლაგებული. კომპლექსის მთავარი ნაგებობა შერეულბუნისიან დარბაზულ ეკლესიაა. ტაძრის სამხრეთ-დასავლეთით მდებარე სამლოცველო – საძეაღე, ე.წ. სხალტის მცირე ეკლესია, ნანგრევების სახითაა მოაღწეული, ჩრდილო-აღმოსავლეთით ქვითკირით ნაგები მარანია დაკუთხული. ძეგლის ხუროთმოძღვრება XIII საუკუნით თარიღდება, ხოლო მოხატულობა – XIV-XV საუკუნეების მიჯნით.<sup>98</sup> შუა საუკუნეებში ტაძრების ფრესკებით შემკობა დამკვეთის, საერო თუ სასულიერო პირებისა და მხატვართა ამქრის თანამშრომლობით ხდებოდა.<sup>99</sup> აღდენად, საფიქრებელია, რომ ისე როგორც ტაძრის აგება, მოხატულობაც აბუსერისძეთა მოღვაწეობას, მათ სახელს უნდა უკავშირდებოდეს, რადგანაც XIV საუ-

<sup>96</sup> ლმენაბდე. ძველი ქართული მწერლობის კერები. ტ. I, ნაკ. I, თბილისი, 1962, გვ. 195.

<sup>97</sup> ზ.ჭიჭინაძე. მუსლიმანი ქართველობა და მათი სოფლები საქართველოში. ტფილისი, 1913, გვ. 164-186.

<sup>98</sup> შამაგულაძე. დასახ. ნაშრომი, გვ. 77.

<sup>99</sup> მკვთილივიშვილი. სხალტის მხატვრობის იდურობა გადაწყვეტის ერთი ასპექტი. – სამეცნიერო კონფერენცია „ანდრია პირველწოდებულის გზით“, 2007, გვ. 39.

კუნის მეორე ნახევარში აბუსერისძეთა გვარი კვლავ აღსწევებულია. მისი ერთ-ერთი წარმომადგენელი ივანე აბუსერისძე საქართველოს ამირსპასალარია და ეს გვარი მართავდა აჭარის საერისთავოსაც.

სხალთის დიდი დარბაზული ტაძარი შუა საუკუნეების საკულტო არქიტექტურისა და მონუმენტური კედლის მხატვრობის ერთადერთი ნიმუშია აჭარაში. მისი მოხატულობის უმთავრესი იდეა უფლის დაბადებისა და მეორედ მოსივლის თემას უკავშირდება.<sup>100</sup> მოხატულობის პროგრამა გარკვეულწილად აღიქმება, როგორც ტბელის თხზულების „სასწაული წმიდისა მთავარმოწამისა გიორგისნი“ შესავალი ნაწილის ეთნოლოგიური სურათი, რომელიც აღსახევა ქრისტიანული მრწამსის დოგმატიკისა და წმინდანთა მეოხების რწმენით. სხალთის ფერწერულ ანსამბლში გამოხატული თეოლოგიური შეხედულებებისა და ხერხთა იდეური გადაწყვეტის საფუძველს, როგორც ჩანს, საერთო ეპოქისეული სულისკვეთება, ქტიტორთა მითხივებები და აბუსერისძე ტბელის მემკვიდრეობა განსაზღვრავდა.<sup>101</sup>

X-XIII საუკუნეებში თარიღდება და აბუსერისძეთა კულტურულ მოღვაწეობას უკავშირდება ხიხანის, ვერნების, კალოთის, ყანაძეების (აგარის) და სხვა ეკლესიათა მშენებლობებიც. ამთიგან ხიხანის ეკლესიის მშენებლობის შესახებ მოთხრობილია ტბელ აბუსერისძის თხზულებაშიც.<sup>102</sup> ტბელი წმ. გიორგის ეკლესიის მშენებლობის შესახებ თხრობას იწყებს. გვაუწყებს ეკლესიის მშენებლობის დამკვეთებს, იმასაც, ვისი სულის სახსენებლად შენდებოდა ეკლესია. ავტორი წერდა: „მე ... აბუსერისძე ტბელი ძე ერისთავთ-ერისთავისა ივანესი და დიოფალთ-დიოფლისა ხათუთაისი... მამი ერისთავთ-ერისთავთა აბუსერისი და ვარდანისი, რომელთა ბრძანებითა ხელეყვე შენებაი ეკლესიისი სალოცველად გარდასულთა ჩუენთა და ცოცხალთა და მშობელთა ჩუენთა“. ამის შემდეგ იგი განმარტავს, თუ რატომ უყრ აშენდა აქამდე ეკლესია და ახლა რამ გახდა აუცილებელი მისი აგება: „მრავალთა უცალოებთა და დამართებთათგან ვერცა მათ (მხედველობაშია წინაპრები - ბ.დ.) მოიცალეს და ვერცა ბოამან და მამამან ჩუენმან და ვერცა მამათა ჩემთა და ვერცა მე, ღირსებისაებრ ამათ სიტყუაი კადნიერმან, და მიიძულა ეკლესიისამ მცირაობითა ერისა ვერდატეენამან და ძუელი სახლოვანი დაშლილი იყო“.<sup>103</sup> მწერალი ურადლებს გარეშე არ ტოვებს იმთ დამსახურებასაც, ვინც ეკლესიის მშენებლობაში მონაწილეობა მიიღო: „მამულისა ჩუენისა კაცთა, წესისაებრ, დიდ ჭირი ნახეს, გარნა ბაკოელთა მეტის-მეტად დიდი მოიჭირეეს, რომელთა ვაზრობითა და შემოხუწოთა ხელ-ეყვე ეკლესიისა მრავლითა სახლოენებითა აღშენებაი მუნ შინა მისულთა სალოცავად მტკილოებისა მათისა ნუგეშინისსაცემლად“.

თხზულების ავტორი მოსახსენიებელი პირთა ჩამოთვლისას უადრესად ხაინტყვესო ინფორმაციასაც იძლევა იმათ შესახებ, ვისაც სადეთო საქმე გაუკეთებია. შესწავლივთ გავიცოთ ეკლესიათა მშენებლობა-შემკობისთვის. ასეთებად ჩამოთვლის: თავის დას იანენს, „რომელმან ეკლესიაი აღაშენა წმინდისა იოვანე მახარებლისი და ღმრთისმეტყველებსი, სამკვიდრებელი ჩუენი და აღაყსო საწყაული კეთილი“; თავის მეუღლეს ბავულის, რომელმაც „მამუთა წაგო საშენსა შინა წმიდისა მთავარმოწამისა გიორგისა“; მისი აბუსერს, რომელმაც „მრავალნი კარგნი ხატნი დაასუენნა დიდრუანნი: ერთი წმიდისა გრიგოლ პართელისი და მეორე წმიდისა დიმიტრისი, მესამე წმიდისა გიორგისა, მეოთხე

<sup>100</sup> იქვე, გვ. 40.

<sup>101</sup> იქვე, გვ. 41.

<sup>102</sup> აბუსერისძე ტბელი. თხზულებანი. ტექსტი გამოსცემად მოამზადეს, გამოკლვეა, ლექსიკონი და საბიბლიო დურთეს: ნარგიზა გოგუაძემ, მიხეილ ქავთარიამ და რაულ ჩაგუნავამ. ბათუმი, 1998, გვ. 68

<sup>103</sup> იქვე.

წმიდისა იოვანე ოქროპირისაი, რომელსა ზედა წმიდაი მოწავე პროკლე ხატვის სახითა მთავარდიაკონობისათა მსახურებად მადლისა მღვდელთმთავრობითისა ჯვარის აღმკრობისა მისისა.<sup>104</sup>

საინტერესო ცნობას გვაწვდის ტბელი საკუთარი თავის შესახებაც, გარდა იმისა, რომ ძმების დაეაღლებით ხელმძღვანელობდა წმ. გიორგის ეკლესიის მშენებლობას, იგი გვაუწყებს: „ესე ძლისპირნი და სტიქარონნი მე დაესხენ ამით ყოვლითა შემატებულთა და ვიდრე ცოცხალნი ვარ, ოდესცა მინდან, მე მოვიხმარე და დასაგულბელად განაღამცა.“ ეს ინფორმაცია იმის საფუძველს იძლევა, რომ ვამტკიცოთ ტბელის სასულიერო საქმიანობის შესახებ. ის რომ სასულიერო პირი არ ყოფილიყო, მას „ძლისპირნი და სტიქარონნი“ არ დაჭირდებოდა. ამდენად, გამოთქმული მოსაზრება ტბელის სასულიერო საქმიანობის შესახებ სარწმუნო უნდა იყოს.<sup>105</sup>

აბუსერისძეთა საგვარეულოს უკავშირდება ევრნების ეკლესიის მშენებლობაც. ევრნები ერთ-ერთი უძველესი სოფელი ჩანს სხალთისწყლის ხეობაში. ამაზე მიუთითებს სოფლის (ევრნში (მადიხირი) და(ცული ეკლესიის ნანგრევები).<sup>106</sup> 1896 წელს აჭარაში მოგზაურობისას ცნობილმა მეკლევარმა და მოგზაურმა თედო სახოკიამ ევრნების ეკლესიის ნანგრევების დათვალიერებისას ნახა ჩუქურთმებიანი და წარწერებიანი ქვა, რომლის ტექსტი გადმოიწერა. წასაკითხად და გასაშიფრად გადასცა ცნობილ ისტორიკოსს თ. უორდანიას. ტექსტში მოხსენიებული პირების (აბუსერისძეების) შესახებ თ. სახოკია წერდა: „შეიძლება ევრნების წარწერაში მოხსენიებული აბუსერისძენი შემდეგს დროისანი იყენენ (XIV-XVI საუკუნეები), რომელთაც ჩვენი ისტორია არ იცნობს, და ან სულ უძველესი დროისანი (IX-XI საუკუნეები), რომელნიც ნაკლებად არიან ცნობილი.“<sup>107</sup> 1933 წელს ევრნების წარწერა გადმოიწერა აკად. გ. ჩიტაიამ და წაიკითხა აბუსერისძეთა ისტორიის მეკლევარმა ლ. მუსხელიშვილმა. ტექსტის შინაარსი ასეთია: „ქრისტე აღიდგენ ერისთავთ-ერისთავნი გრიგოლ და აბუსერი და გიორგნი და შეილნი მირიან. გრიგოლ, ქავთარ.“

ლ. მუსხელიშვილი პალეოგრაფიულად ამ წარწერას XII-XIII საუკუნეებით ათარიღებს,<sup>108</sup> ხოლო ი. სიხარულიძე ტაძარს უფრო ძველ სამლოცველოდ თვლის და XI საუკუნეს მიაკუთვნებს.<sup>109</sup>

ტბელის დის ვანების აშენებულია თხილვანის იოვანე მახარობლის ეკლესია, აბუსერისძეთა საგვარეულო საძეაღე. ამას ტბელ აბუსერისძეც ადასტურებს.<sup>110</sup> ამავე სოფელში ეკლესიის ნანგრევებიდან 50 მეტრის დაშორებით, 1948 წელს აღმოჩნდა ორნამენტებით შემკული დიდი ზომის ქვა წარწერით: „ქრისტე, წმიდო იოანე მახარობელი დაიცვან სულთთა და სორცითა ერისთავთ-ერისთავი აბუსერი და დედამღვდელ ვანენი და ძე მათი ზაქარია და შეილნი მათნი და ყოველი ერი მათნი და მოხაინძე ექმენ. დღეს იმისა სასჯელისა ნუ დასჯი, ამინ.“<sup>111</sup> საიქვე არ უნდა იყოს, რომ ამ წარწერაში ნახსენები პირებიც თხილვანის ეკლესიის მშენებლობასთან უნდა იყენენ დაკავშირებულნი, რადგან,

<sup>104</sup> იქვე გვ. 69.

<sup>105</sup> იქვე გვ. 87.

<sup>106</sup> თ.კომახიძე, რელიგია და საღვთისმსახურეო ნაგებობანი აჭარაში. ბათუმი, 2001, გვ. 246.

<sup>107</sup> თ.სახოკია, მოგზაურობანი. ბათუმი, 1985, გვ. 296.

<sup>108</sup> ლ.მუსხელიშვილი. ბოლოკაპასილის მშენებლობა შუარტყალში და აბუსერისძეთა საგვარეულო მატანეთობილისი, 1941, გვ. 23.

<sup>109</sup> ი.სიხარულიძე, ტბელ აბუსერისძე. თბილისი, 1963, გვ. 14-15.

<sup>110</sup> აბუსერისძე ტბელი, გვ. 68.

<sup>111</sup> თ.კომახიძე, დასახ. ნაშრომი, გვ. 246-247.

ანდერძის მიხედვით, ვანჩია იოვანე მახარობლის სახელობის თხილვანის ეკლესიის აღმშენებელი. მაგრამ ერთმანეთს არ ეთანხმება ტბელის თხსუღლებაში ნახსენები ვანჩისა და აბუსერის ურთიერთობა გეოგრაფიკულ ძეგლში ნახსენებ ვანენ-აბუსერის ურთიერთობას. კერძოდ, წერილობით ძეგლში დაიშადა ნანან („დისიკე წყენისა – ვანჩისა“), გეოგრაფიკულ ძეგლში (ვოლ-ქმრად („კოსთაყუ-ერისთაეი აბუსერი და დეცოფალი ვანენი და ძე მათი „საქარია“). როგორც ნანს, ამ წყაროებში სხვადასხვა პირებზეა ლაპარაკი. ასეა მინჯული დღემდე.<sup>112</sup> აბუსერ II და მისი ძე საქარია აბუსერისძეთა მეოთხე-მეხუთე თაობებზედ არიან აღიარებული. თუ ამ ვარაუდს ებრუნებოდნენ, მაშინ დღეს არსებული თხილვანის ეკლესიის ამშენებლად ტბელის დის ვანჩის მიხედვით ეჭვის ქვეშ დგება, რადგან აბუსერ II მოღვაწეობდა XI-XII საუკუნეთა მიჯნაზე. ასევე განსხვავებულია თხილვანის ეკლესიის მშენებლობის დათარიღება (XI საუკუნე) არქეოლოგთა მიერაც.<sup>113</sup> გაიმდის, რომ იოვანე მახარობლის ეკლესიად მინჯული სალოცავი აღრფული პერიოდისაა (XI საუკუნე), ხოლო ტბელის დის ვანჩის მიერ აგებული ეკლესია სხვაგანაა საბიბელი. როგორც ნანს, საკითხი შემდგომ ძიებასა და დასუსტებას საჭიროებს.

შემოთქმულს თუ შევაჯერებთ, შეიძლება დავასკვნათ, რომ აბუსერისძეთა მმართველობის ხანის სამხრეთ-დასავლეთ საქართველოში, კერძოდ, აჭარისწყლის ხეობაში ინტენსიური ეკონომიკური და კულტურული ძვრები ხდებოდა. შეჩვენებულა ეკლესია-მონასტრები, ხიდები და ყველა საქმიანობაში აქტიურად მონაწილეობდნენ ერისთავთერისთავთა დიდი ოჯახის წარმომადგენლები.

XIII საუკუნის 40-იანი წლებიდან საქართველოში მონღოლ-თათართა გაბატონებამ, მისივე გადასახადებმა, ქვეყნის დაიყოფა, მონღოლთა მიერ წარმოებულ ბრძოლებში ქართველთა იძულებითი მონაწილეობით გამოწვეულმა დიდმა მსხვერპლმა და მატერიალურმა ზარალიმა ქვეყანა დააუტყურა და დაასუსტა, დაინგრა და გაპარტახდა სოფლები და ქალაქები, დაინგრა ეკლესია-მონასტრები. მართალია, XIV საუკუნის დასაწყისიდან, გიორგი V მმართველობის პერიოდში (1314-1346 წწ) ქვეყანამ გადაიფლო მონღოლთა ბატონობის უღელი, შედარებით წესრიგი დამყარდა ქვეყანაში და დიწყო აღმშენებლობითი საქმიანობა, მაგრამ თემურ-ლენგის რეაგის დაშქობამ (1386-1403 წწ) საბოლოოდ წელში გატეხა ქვეყანა და მოამზადა ნადავთი მისი სამეფო-სამთავროებად დაშლა-დაქუცვა(ცხვისასეთის). XV საუკუნის მეორე ნახევრიდან ფორმალურად ჯერ კიდევ ერთიან საქართველოს თურქმანებმა და ოსმალებმა შემოუტყეს. ქართველთა თავებან-წირული ბრძოლების მიუხედავად, XVI საუკუნის შუაჩანებები ოსმალებმა სამხრეთ-დასავლეთ საქართველოს ტერიტორიაზე მთი, კადეს ყეხი. XVI საუკუნის ბოლო მესამედიდან ოსმალთა მფლობელობაში აღმოსნდა აჭარა. ეს მოხდა სულთან სელემ II მმართველობის ხანაში (1566-1574 წწ). ამასე მიუთითებს ამ პერიოდში შედგენილი „სემო აჭარის ვრცელი დაეთარი.“<sup>114</sup>

დაეთარის მიხედვით, XVI საუკუნის 60-იანი წლების ბოლოს აჭარისწყლის ხეობაში 94 სოფელი ითულებოდა 540 კომლით. ამითგან 35-მდე სოფელი დაცლილი ყოფილა მოსახლეობისაგან. დანარჩენში 2-5 კომლი იყო. ისმება კითხვა, რამ გამოიწვია 94 სოფლიდან მესამედზე მეტის დაცარიელება, მათი ნასოფლარებად ქცევა? მისეში შეიძლება ყოფილიყო შავი ჭირი, მსხვერპელი დიდი ომიანობისას და მოსალოდნელი საფრთხის გამო მოსახლეობის აყრა.

112 რ.ხაღლაში. ტბელ აბუსერისძის ცხოვრება და ღვაწლი. ბათუმი, 2006, გვ. 6.

113 შ.მამულაძე, ნვერულაშვილი. დასახ. ნაშრომი, გვ. 243.

114 ზ.შაშკიაძე. აჭარისწყლის ხეობის სოფლები და მისი მოსახლეობა XVI საუკუნის მეორე ნახევარში, გვ. 1.

მასობრივი ავადმყოფობა. შავი ჭირი, რომელსაც შეეძლო მხარისათვის ასეთი 'ხიანის მიყენება. XIV საუკუნის შტა ხანებში ვეროპაში ცნობილია „შავი სიკვდილის“ სახელით, რომელმაც ამ კონტინენტის ზოგიერთი ქვეყნის მოსახლეობა გაანახევრა. იგი საქართველოსაც მიეწინააღმდეგებდა და მას 1366 წელს მეფე ბაგრატ V მეუღლე დედოფალი ელენეც უმსხვერპლია.<sup>115</sup> მაგრამ მაშინ დაცარიელებულ-დაცლილი სოფლები XVI საუკუნის 60-იანი წლების ოსმალურ დავთარში ვერ აიხსებოდა. ასეთი რამ ოსმალებს არც დაინტერესებდა. საეარაუდლო, რომ ამ სოფლების დაცარიელება, მოსახლეობის შემცირება აქ ოსმალთა გამომწინის წინა ხანებში მოხდა, როცა ჯერ კიდევ არსებობდა ნასოფლარები და ხსოვნა მათ შესახებ. ამ აზრს სარწმუნოს ხდის 1573 წლის ერთი ოსმალური დოკუმენტი, რომელშიც ნათქვამია, რომ „აჭარის დივის გზებზე მდებარე სოფლებში დაცლილია მოსახლეობისაგან და ქურდებისა და ყანიანების ბუდედ არის ქცეული.“ სულთანი ავალებს დღიანას, მაჭახლის და ფერთეკეტვის სანჯაყბეგებს ყველაფერი იღონონ გაქცეული მოსახლეობის უკან დასაბრუნებლად.<sup>116</sup> ამიტომ სოფლების დაცარიელების ორი მიზეზი რჩება – ხშირი ომიანობა, რომელიც XVI საუკუნის დასაწყისიდან მუსრს ავლებდა მოსახლეობას და ამასთან დაკავშირებული მოსახლეობის მიგრაცია ქვეყნის შედარებით უსაფრთხო ადგილებში.

XVI საუკუნის 40-იანი წლებიდან ირან-ოსმალეთის დაპირისპირება სამხრეთ საქართველოსათვის ხშირად ბრძოლის ასპარეზად აქცევდა აჭარისწყლის ხეობას, აქ გადიოდა სატრანსიტო გზები სამხრეთ საქართველოს პროვინციებისაკენ. აჭარისწყლის ხეობაში ამჟამად არსებული ათობით სოფლის მკვიდრმა იცის მათი სოფლის წარსული, წინაპართა საფლავები. ხშირ შემთხვევაში ამ სოფლების ასაკი 300 წელს არ აღემატება. ამავე სოფლებში არის ძველი სამაროვნები, რომელთა ფართობი თანამედროვე 300-წლიანი სოფლის სამაროვნების ფართობს უტოლდება, რაც იმას ნიშნავს, რომ ისინი XVII და უფრო ადრინდელი საუკუნეების მცხოვრებთ უნდა ეკუთვნოდეს.

დავთრის მიხედვით, დაცლილია კაიანისა და ოთოლთას ციხის რაბათები, მაშინ, როცა მიმდებარე სოფლებში აღრიცხულია: ჰეანაში 20, ბარათაულში 5 კომლი. დაცლილი ყოფილა ხისაძირის ციხის რაბათი და მისი მიმდებარე სოფლებიც (კალოთა, ქოანა, რაქვია). ორი კომლი დარჩენილა თხილგანაში. მოსახლეობისაგან მიტოვებული ჩანს სხვა სოფლებიც: ზემო აჭარის ნაიუმში ეყელაზე დიდ სოფლებად ითვლებოდა ხელა (37 კომლი), ღორჯომი (32 კომლი), ჰეანა (20 კომლი). ქვემო აჭარის ნაიუმში დასახლებულია მერსხი (26 კომლი), ორცვა (26 კომლი), საღორეთის რაბათი (24 კომლი).

აღნიშნული პერიოდის ზემო და ქვემო აჭარის მოსახლეობის შესახებ შეიძლება მიახლოებითი სურათი მოგეცეს სამაროვნების არქეოლოგიურმა შესწავლამ. ასევე საინტერესო შეცნობურულ ინფორმაციას მივიღებთ საქართველოს სხვა მხარეებში ადრე გაჩენილი ე.წ. „აჭარული სოფლების“ (სესტაყონის რაიონის სოფ. „აჭარა“, ღემსუქის „აჭარა“) ეთნოლინგვისტური შესწავლისათვის.

დავთრების მიხედვით ისიც ირკვევა, რომ ოსმალები დაპყრობილ ადგილებში შესვლისთანავე ცდილობდნენ მათი მმართველობისა და ცხოვრების წესის დანერგვას, მუსლიმანური რელიგიის გაერკვლებას და ხალაქაეების მშენებლობას. ამან გარკვეული გავლენა იქონია კუთხის სოციალურ-ეკონომიკური და სულიერი ცხოვრების განვითარებაზე.

არსრუმის მეფეთის საყაუფო მიწების შესწავლისას ირკვევა, რომ მეწეთს აუცილებლად სჭირდებოდა ვაჟუფები.<sup>117</sup> არსრუმის ახლად აშენებული მეწეთისათვის მუსტაფა

115 ივჯავახიშვილი. ქართველი ერის ისტორია. ტ. III, თბ., 1966, გვ. 107.

116 ზ. შაშიკაძე. დასახ. ნაშრომი, გვ. 2.

117 ზ. შაშიკაძე. არსრუმის მეწეთის ქართული საყაუფო მიწები. – აღმოსავლეთი და კავკასია, №4, თბილისი, 2006, გვ. 129.



ფაშას მიერ (XVI საუკუნის 60-70-იანი წლები) მიწების შესყიდვის თაობაზე ნათქვამია, რომ მიწები თითქმის მთლიანად შექანილია ქართველი მყლობელებისაგან. როგორც ჩანს, ოსმალთა გაბატონების მოკლე მსყიდვის მშენებლობა და მათთვის მიწების (გაყუყუების) შექენა ძირითადად ქართველთაგან. საფიქრებელია, რომ მსგავს პრცესს ექნებოდა ადგილი აჭარაშიც. XIX საუკუნის 70-90-იან წლებში აჭარაში მოგზაურობისას ცნობილ მკვლევარებს (გ. ყაზბეგი, დ. ბაქრაძე, ა. ჭიჭინაძე, თ. სახოკია) აღრიცხული აქვთ 100-ზე მეტი ეკლესია-მონასტრის ნანგრევი. სოაიოზო სოფელში ორი ეკლესიის ნანგრევი დაფიქსირებული (ორთახიხნა, საღორეთი, დარსიძეგბი). მარტო დღევანდელი ქედის რაიონის ტერიტორიაზე 40-მდე, ხოლო შუახევის რაიონსა ერთ – მარეთის ხეობაში 20-მდე ეკლესია-მონასტრის ნანგრევი აღრიცხული.<sup>118</sup> საყარაულოა, რომ ოსმალთა გაბატონების და მიქეთების მშენებლობის პარალელურად, ინგრედა ქრისტიანული სალოცავები. სხეანაირად ვერ აიხსნება ის, რომ ათობით ეკლესია-მონასტრიდან ჩვენს დრომდე მხოლოდ ხსალის ეკლესიაში მოაღწია მეტ-ნაკლებად სრულა ხახით. ნიშანდობლივია, რომ დღესაც შემორჩენილია ეკლესიებისათვის დამახახიათებელი ზისის კორომები და შესაბამისი ტოპონიმები.

ამ დროს, როგორც XVI საუკუნის წყაროდან („კოთალიკოსის ხელქვეშეთი ზედედელ-მოავარნი და სამწყრონი სამცხე-საათაბაგოში“) ჩანს, დანდალოს ზემოთ აჭარა მტბეერის სამწყროში შედიოდა, ხოლო დანდალოს ქვეშეთ ტერიტორიები – ქუთათელის სამწყროში.<sup>119</sup> თუ რამელი ტერიტორიები იგულისხმებოდა „დანდალოს ქვეშეთ აჭარაში“, ამის გასარკვევად საინტერესო ინფორმაციას გვაწვდის „ზემო აჭარის ლივის გრცელი დაეთარი“, საიდანაც ჩანს, რომ ოსმალური დაპყრობილი ადგილების ადმინისტრაციული ერთეულებად დაყოფისას ანგარიშს უწევდნენ აღრიცხვად ეთარებას, ძველ ადმინისტრაციულ სახდერებს. დაეთრის მიხედვით აჭარის ლივა ორ ნაბიედ (რაიონად) იყოფოდა („ზემო და ქვემო აჭარის ნაბიები). დაეთრის სახელწოდებიდან („ზემო აჭარის ლივა“) გამომდინარე შეიძლება დაისყას კითხვა: რადგან არსებობდა ზემო აჭარის ლივა. ხომ უნდა არსებუდყო ქვემო აჭარის ლივა? თუ ეს ასე არ იყო, დაეთარს რატომ ეწოდა „ზემო აჭარის“ და არა საერთოდ „აჭარის ლივა“ მაშინ, როდესაც მასში შემავალი ორი ნაბიე მიუღ აჭარისწყლის ხეობას მოიცავდა? ხომ არ იგულისხმებოდა ქვემო აჭარის ლივაში ბათუმის ლივა, რომელსაც სხვა – ტრაპიზონის ვილაიეთში იყო გაერთიანებული მასთან ტერიტორიულად მომთხანეობისა და საერთოეთობოდ მოხერხებულობის გამო?

ამ ვარაუდის საყუქველს იძლევა დეონტი მროველის (XI ს) ცნობა იმის შესახებ, რომ ფარნავაზმა (იქწ. III ს) ქვეყანა დაყო საერისთავოებად და „მეექუსუე გაგზაყნა ოძრხის ერისთავად და მისკა ტახისკარიდან. ვიდრე არსენათამდის, ნოსტის თავიდგან სღუამდის, რომელ არს სამცხე და აჭარა.“<sup>120</sup> აქედან გამომდინარე აჭარის სახლყარი სღუამედ ერცყუდებოდა.

ფიქრობთ, იგივე ასრი იკითხება ვახუშტი ბატონიშვილის თხზულებაშიც. გურიის აღწერისას ჯუმათის ეკლესიაზე საუბრისას განმარტების ხახით იგი სქოლიოში მიუთითებს: „აქმათი მადლის გორსზე, საიდანაც მისანს მთელი იმერეთი იალბურსამდე და ფერსათაბაგო, აგრეთვე გურია, ბათუმის მხარე, შაგი სღვა, ფოთი.“<sup>121</sup> აქ აქტორი ბათუმს ცალკე ადმინისტრაციულ ერთეულად წარმოგვიდგენს და არა გურიის შემადგენელ ნაწილად. თუმცა, ვახუშტი სხვა ადგილას დღევანდელ ქობულეთის რაიონს, ბათუმს, გო-

<sup>118</sup> ჭიჭინაძე. მუსლიმან ქართველობა და მათი სოფლები საქართველოში, გვ. 161-186.

<sup>119</sup> ილოლიძე. ქართული სამართლის ძეგლები, III. თბილისი, 1979, გვ. 245.

<sup>120</sup> ქართლის ცხოვრება. ტ. I. თბილისი, 1955, გვ. 24.

<sup>121</sup> ვახუშტი ბატონიშვილი. საქართველოს გეოგრაფია, ტფილისი, 1904, გვ. 313.

ნიოს და ერგეს გურიის შემადგენლობაში განიხილავს და გურიის სახლდერებს ასე განმარტავს: „ხოლო ხივრსუ გურიისა არს სამცხის მთის თხემიდან ზღვამდე და განი ჭორიხიდან რიონამდე.“<sup>122</sup> როგორც ვხედავთ, ვახუშტი ბატონიშვილი აქ გურიის სახლდერების სხვაწარად განმარტებას იძლევა, მაგრამ საკითხის გარკვევაში სიცხადე შეაქვს ისევე მისივე ნაშრომის სხვა ადგილას გამოთქმულ აზრს. კერძოდ, ჭოროხის ხეობის დახასიათების შემდეგ, როცა აღწერს აჭარისწყლის ხეობას, იგი წერს: „არამედ ვინაღდან აღწერებით ბათუმს, გონია და ერგეს გურიისა ზედა, აწ ერგეს ზედიამ ვიწყებთ, აჭარის წყლის შესართავადამ“. უყოქრობო, აქ იმის განმარტებაა, თუ რატომ იწყებს აჭარის დახასიათებას „აჭარისწყლის შესართავადამ“.<sup>123</sup> ამას მოყვება ავტორის კიდევ სხვა განმარტება გურიის დახასიათების დასასრულს: „განა გურიელს ეყურა ოდესმე აჭარა, ჭანეთი, არამედ არს სამცხისა.“ აქ პასუხი ნათელია. ნუენი აზრით, ვახუშტი ბატონიშვილი იმიტომ განიხილავს ბათუმს, გონიას და ერგეს გურიის აღწერისას, რომ ისინი ერთხანს გურიელს ეყურა, ხოლო აჭარა და ჭანეთი განიხილა სამცხესთან ერთად, რადგან ისინი ყოველთვის სამცხის ნაწილებად მიიხსენიდა. ამ თვალსაზრისით, მნიშვნელოვანია ცნობილი ქართველი მეცნიერის დ. ბაქრაძის XIX საუკუნის 70-იან წლებში აჭარაში მოგზაურობის ჩანაწერები. აჭარის ტერიტორიულ სახლდერებზე მსჯელობისას, წერუქ-სუსა (ქობულეთი) და ჩაქვის კარებს იგი აჭარისაგან ხელყოფნად გამოყოფილად თვლიდა. იგი წერდა: „ეჭვობა ეს სახლდერი წარსულში არ არსებობდა და მთელი კონტრიშის ხეობა აჭარაში შედიოდა, ზღვამდე აღწევდა და ბათუმსაც მოიცავდა.“<sup>124</sup> აკადემიკოსი დ. მუსხელიშვილი საქართველოში მთისა და ბარის ტრადიციულ სოციალურ-ეკონომიკურ ურთაერთობათა კანონზომიერების შესაბამისად თვლის: რადგანაც „ოდესდაც არსებობდა „ქვეყანა დიდაჭვრა“, რომელიც აჭარისწყლის ხეობას მოიცავდა, ცხადია, ეს გულისხმობს „მცირე აჭარის“ არსებობასაც. შემოტყმელის შემდეგ არ არის გამორიცხული, რომ ეს უკანასკნელი („მცირე აჭარა“) სწორედ დღევანდელი ბარის აჭარის უბეველსი სახელწოდება იყოს, რაც შეეხება სახელწოდება „ქობულეთის“, იგი შედარებით გვიანდელია.“<sup>125</sup> ნაშრომის სხვა ადგილას მკვლევარი მიუთითებს, რომ „ქობულეთი, ჩაქვი, ბათუმი, ქვემო და ზემო აჭარა „ქვეყანა აჭარის“ ის შემადგენელი სტრუქტურული ერთეულებია, „ხეყვბია“, რომელთა წარმოქმნაც ნენ ჯერ კიდევ გვიანბრინჯაო-ადრერკინის ხანაში ვივარაუდეთ.<sup>126</sup>

თუ ყველა ზემოთქმულს იმასაც დავამატებთ, რომ უძველესი დროიდან ისტორიის ყველა ეტაპზე, აშკარად იკვეთება აჭარისწყლის ხეობის სელისპირეთთან საეპრო-ეკონომიკური და კულტურული ურთაერთობის არსებობა.<sup>127</sup> მაშინ კიდევ უფრო დამაჯერებელი გახდება XVI საუკუნის დოკუმენტიდან გამომდინარე შემდეგი დასკვნა: XVI საუკუნის 70-იან წლებში აღმოსავლეთით ერთეულში „აჭარა“ შედიოდა დღევანდელი ქობულეთისა და ხელუჩაყარის რაიონების და აჭარისწყლის ხეობის ტერიტორიები ქალაქ ბათუმით.

მოუსჯედად იმისა, რომ აჭარის მიუღ ამ ტერიტორიაზე XVI საუკუნის ბოლო ათწლეულებში ასმილთა ბატონობა დამყარდა, მისახლეობა, რომლისთვისაც ქრისტიანობა ერთნელ რელიგიად იყო ქცეული, ძნელად ეგუებოდა გამუსლიმანების პროცესს და შეუპოვრად, სისხლის ფასად იბრძოდა ქრისტიანული სარწმუნოების შენარჩუნებისათვის.

<sup>122</sup> იქვე, გვ. 323.

<sup>123</sup> იქვე, გვ. 325.

<sup>124</sup> დ. ბაქრაძე, არქეოლოგიური მოგზაურობა გურიისა და აჭარაში, ბათუმი, 1987, გვ. 69.

<sup>125</sup> დ. მუსხელიშვილი, აჭარის ისტორიული გეოგრაფიისათვის, გვ. 74.

<sup>126</sup> იქვე, გვ. 103.

<sup>127</sup> აინაშვილი, დიდაჭარის განბი და კოლხური ნივთიერი კულტურის ისტორიის ზოგიერთი საკითხი. - ხსსმ, V, 1975, გვ. 48, 49; აკახიძე, შამაშელაძე, აჭარისწყლის ხეობის უბეველსი არქეოლოგიური ძეგლები, ბათუმი, 1993, გვ. 5-6; დ. მუსხელიშვილი, დასახ. ნაშრომი, გვ. 90-01.

მოსახლეობის ერთი ნაწილი განერყია ოსმალთა ბატონობას, ისლამის რელიგიისა და თავშესაფარი კპოვია საქართველოს სხვა კუთხეებში (გურია, იმერეთი, ქართლი, კახეთი). ზოგიც ქრისტიანობის შენარჩუნების მიზნით კათოლიკობას დებულობდა.<sup>128</sup> ზოგიც ოსმალთა მიმხედ გადასახადებით შევიწროებული, იძულებული ხდებოდა გამუსლიმანებულიყო და დამთბობის ფასად თავი გადაერჩინა სასტიკი ანგარიშსწორებისაგან. თუმცა იოლად როდი თმბობდა ქრისტიანულ ტრადიციებს და სხვადასხვა ფორმით ცდილობდა მის დაცვას და შენარჩუნებას.<sup>129</sup> კერძოდ, ცნობილია არაერთი აჯანყება და შეთქმულება, რომელთაც დამპყრობლები მოელო ხოსასტოკით ახშობდნენ. ქრისტიანობის დაცვა-შენარჩუნებას განსაკუთრებით შეეწყო ხელი ქრისტიანული ცხოვრების წესის, ქრიტიანული ტრადიციების ფარულად შესრულებამ. ამის დამადასტურებელი არაერთი ფაქტია დაფიქსირებული XIX საუკუნის ბოლოს აჭარაში მოგზაურთა მიერ. საქარია ჰიჯინაქეს სოფ. დერეხონაში (ქედის რაიონი) მოხუცისაგან ჩაუწერია, რომ მის ბავშვობაში სოფლის მოსახლეობის ნახევარი ფარულად ქრისტიანობდა. დამით ერთად იკრიბებოდნენ სახლში და ჰრატის სინათლესე ლოცულობდნენ.<sup>130</sup> ქრისტიანული დღესასწაულის დღეებში კვერცხებს დებოდნენ, სალოვაჟეად ეკლესიათა ნანგრევებთან იკრიბებოდნენ და სხე.

აჭარაში ოსმალთა გაბატონებისა და ისლამის გავრცელების შემდეგაც დიდხანს ქრისტიანობდა ხინოს მოსახლეობა. დ. ბაქრაძის თქმით, აჭარაში მოხუცები თურმე ხატებზე ლოცულობდნენ, მსხვერპლად სწირავდნენ ცხვარს და ყრინელებს, ეკლესიის ნანგრევებთან ანთებდნენ ხანთლებს და სხე. შემოქმედის ეკლესიის მღვდელს, 90 წლის გიორგი ღუმბაძეს მისთვის უამბია, რომ XIX საუკუნის 30-40-იან წლებში ჩურუქსეში ქრისტიანობა ჯერ კიდევ კარვად ახსოვდათ და ეკლესიებიც ხელუხლებელი ყოფილა.<sup>131</sup> მსგავსი სიტუაცია ყოფილა XIX საუკუნის 70-იან წლებამდე აჭარისწყლის ხეობაშიც.

ასე რომ, XIX საუკუნის 70-იანი წლებისათვის, როცა 1877-1878 წლების რუსეთ-თურქეთის ომის შედეგად აჭარა დაუბრუნდა საქართველოს. მიუხედავად ოსმალთა ხანგრძლივი ბატონობისა, აჭარა მოსახლეობაში ჯერ კიდევ ცოცხლობდა ხსოვნა ქრისტიანული წარსულის შესახებ.

## §2. ბიზანტია-ირანის ომების ეპიზოდები აჭარის ტერიტორიაზე

IV საუკუნის ბოლოდან ლაზიკის სამეფოს წამყვანი როლი ეჭირა დასავლეთ საქართველოში, მაგრამ V საუკუნეშიც ფორმალურად დამოკიდებული იყო ბიზანტიის იმპერიაზე. მემკვიდრეს ტახტზე ბიზანტიის იმპერატორი ამტკიცებდა. ეგრისის მმართველს წრეები არც ამგვარ დამოკიდებულებას ურიგებდნენ და ხელსაყრელ სიტუაციაში ცდილობდნენ მისგან თავის დახსნას. თანაც, იყენებდნენ ირანსა და ბიზანტიას შორის არსებულ წინააღმდეგობებს და თყით იმპერიაში არსებულ შინაგან გართულებებს.<sup>1</sup> ლა-

<sup>128</sup> ეთაჟიშვილი. სამუსლიმანო საქართველო. – ემიგრაციული ნაშრომები, ტ. I. თბილისი, 1991, გვ. 216.

<sup>129</sup> ნ. კახიძე. ფარულ ქრისტიანთა საკითხისათვის ჰოროხის ხეობასა და აჭარაში. – ჩენი სულთერების ბაღავარი, ბათუმი, 2009, გვ. 9.

<sup>130</sup> ზ. ჭიჭინაძე. ქართველთა გამუსლიმება. თბილისი, 2008, გვ. 85.

<sup>131</sup> დ. ბაქრაძე. არქეოლოგიური მოგზაურობა გურიასა და აჭარაში. ბათუმი, 1987, გვ. 42.

<sup>1</sup> ნ. დომოური. ეგრისის სამეფოს ისტორია. თბილისი, 1968, გვ. 79-86; მისივე: საქართველოსა და ბიზანტიის ურთიერთობა V საუკუნეში. თბილისი, 1989, გვ. 75-85; К истории взаимоотношений Лазского (Эгринского) царства и Византии в V в. – Византийские очерки, Москва, 1982, с. 23-26.

ზიკის სამეფოში შემდგომში კიდევ უფრო სუსტდება და ბიზანტიისგან მისი დამოკიდებულება უფრო რეალურ ხასიათს ღებულობს. ასეთ პირობებშიც ეგრისის მმართველი წრეები მაინც არ ამბობენ უარს ბიზანტიური უღლის გადაგდების ცდებზე. ამასთან, გუბაზის მსგავსად, ისინი ყოველთვის ცდილობენ სახანური ირანის მხარდაჭერა გამოეყენებინათ. ასე იყო VI საუკუნის 20-იან წლებშიც, როცა ლაზთა მეფე დამანაზე სპარსეთის მეფე კავადის ქვეშევრდამი ხდება, ხოლო მისი ვაჟი წათე ქრისტიანობასაც კი უარყოფს. ეს ცდაც უშედეგოდ მთავრდება და ლაზეთი კვლავინდებურად ბიზანტიის იმპერიის ეხალეობა რჩება.<sup>2</sup>

ეგრისის მეფეთა მკვლელობა, განთავისუფლებულიყვენ ბიზანტიის გავლენისაგან, ამითაც იყო გაიწვევნილი, რომ V საუკუნის მეორე ნახევარში საქმოდ წარუგმტკეპული იყო იმპერიის სავარყო პოლიტიკა აღმოსავლეთში. 506 წელს ბიზანტიასა და ირანს შორის 'ზავი დაიდო, აღდგა ომამღელი ვითარება.<sup>3</sup>

ამ დროიდან ირანმა მტკიცედ მოიკიდა ფეხი აღმოსავლეთ საქართველოში, 523 წელს იბერიაში მეფობა გააუქმა და იგი საკუთარ მარსპანს დაუქვემდებარა. სრანულუბი ეგრისშიც გადავიდნენ და სკანდია და შორანის (კახეზში თაკისი გარნიზონებიც ნაიყენა).<sup>4</sup> საპასუხოდ ბიზანტიამ ჯარები დასიკაში შეიყენა.

527 წელს დაიწყო ირან-ბიზანტიის ახალი ომი. თავდაპირველად იგი ირანის უპირატესობით მიმდინარეობდა. მაგრამ სავროსდ, ორივე მხრიდან საქმოდ დუნედ წარმართა. ირან-ბიზანტიის ომი შემდგომაც გარდამავალი უპირატესობით მიმდინარეობდა. ხოსრო I ანუ შირვანმა (531-579) ბიზანტიასთან დაზავება არჩია და 532 წელს დაიდო ე.წ. „უქვალო ზავი“, რომლითაც იბერია სახანდეების გავლენის სფეროში დარჩა.<sup>5</sup>

ორივე მხარე კარგად ითვალისწინებდა, რომ ეს ზავი მოკლევადიანი იქნებოდა და საქმოდ ინტენსიურად ამზადებდა პოსიციებს მომავალი სამხედრო მოქმედებებისათვის. 530 წელს ბიზანტიის ხელისუფლებამ საგანგებო ოპერაციები ჩაატარა ჰანეთში და შესძლო მათი დამორჩილება. ამიერიდან ჰანები რომაულთა ჯარშიც იწყებენ სამხატურს და ქრისტიანდებთან კიდევ.

ჰანეთისადმი ასეთი ყურადღება მნიშვნელოვნად ზრდიდა მისი უშუალო მომიჯნავე სამხრეთ ეგრისის. ანუ აკარის მხარის როლს, რომლის ტერიტორიაზე იუსტინიანემ დააფუძნა თაკის მთავარი საერდენი პუნქტი და აღმინსტრაციის რეზიდენცია.

საგანგებო ღონისძიებები გაატარა იუსტინიანემ ლაზიკაშიც, თუმცა მისი პოლიტიკა მიინცდამინც წინდასვლული არ აღმოსნდა. უპირველეს ყოვლისა, მან აქ ბიზანტიური ჯარი შეიყენა და მისი მომარაგებაც ადგილობრვ მისახლუობას დააყოფა, რასაც მძაფრ უკმაყოფილება გამოუწვევა.<sup>6</sup> ლაზები აღაშფოთა ლაზიკაში სტრატეგოსად დანიშნულმა ციბემ, რომელმაც ვაჭრობის მონაბოლთა შემოიღო. თუ ადრე სავარყო ვაჭრობას დიდი სარგებლობა მოსქონდა ადგილობრბი ვაჭრებს, მეფისა და წარინებულეებისათვის, ახლა მთელი მთეება ციბეს ხელში რჩებოდა.<sup>7</sup> შექმნილი ვითარების გამო ლაზიკის მეფემ გუბაზ II უღნები გაუგზავნა შაპან შაჰ ხოსროს და ბიზანტიულთა წინააღმდეგ დაჩმარება სთხოვა. 542 წელს ირანმა დაარღვია „უქვალო ზავი“ და ხოსრო

<sup>2</sup> Joann Malala. Chronogr. XVII, გეორგია, III, გვ. 263-264; ნლომორი. ეგრისის სამეფოს ისტორია, გვ. 115-119.

<sup>3</sup> Procop., De BP, I, 6-7; Дьяконов М.М. Очерк истории древнего Ирана, Москва, 1961, с. 307.

<sup>4</sup> Procop., De BP, I, 12. — გეორგია, II, გვ. 51-52; История Византии, I, с. 325-326.

<sup>5</sup> Дьяконов М.М. Очерк... გვ. 309; გეორგია, II, გვ. 60-63.

<sup>6</sup> Procop., De BP, II. — გეორგია, II, გვ. 72, 73-75, 77-78.

<sup>7</sup> ამ საკითხზე დაწერილებით იხ: გეორგია, II, გვ. 82-87.

ქართლის გზით ეგრისში შეიჭრა. გუბაზი თავისი ამაღლითა და სამხედრო რაზმებით ვარდციხესთან (ბიზანტიური წყაროებით როდოპოლისთან) შეეგება შაჰან შაის და ლაზიკის სიღრმეში შევიდნენ. პირველი იერიში გაერთიანებულმა ძალებმა ბიზანტიელთა მთავარ დასაყრდენ პუნქტზე — ციხე-ქალაქ პეტრასზე მიიტანეს, ხალაქ ციხე იმყოფებოდა.

ხოსრომ აქ თავდაპირველად ჯარის ნაწილი გაგზავნა სარდალ ანაბედის მეთაურობით, შემდეგ კი თავადაც მივიდა. ანაბედის პირველი იერიში უშედეგოდ აღმოჩნდა. ირანელებმა სერიოზული მარცხი განიცადეს. შემდგომი პირდაპირი იერიშებიც ბიზანტიელებმა უკუაგდეს. ციხის დაღუპვის შემდეგ ირანელებმა კოსტის ქვეშ გვირაბი გათხარეს და იგი დაანგრეს. ბიზანტიელებმა ხოსროსთან მოლაპარაკება გამართეს და იარაღი დაქარეს.<sup>8</sup> ამრიგად, ბიზანტიელთა მთავარი რეზიდენცია ირანელებმა ხელთ იგდეს და ლაზიკაში შემოსასყლელი ეკლაზე მოხერხებული გზა გადაუკეტეს ბიზანტიელებს. ამით გაიწყდა შიდა ლაზიკაში იმპერიის ჯარების მომარაგება და შეესება. ამის შედეგად ბიზანტიელთა ძალაუფლებას ლაზიკაში ბოლო მიეცა.

გუბაზისათვის მალე ცხადი გახდა, რომ მოკავშირედ მოწვეული ირანის შაჰინშაი უფრო ხანაში იყო, ვიდრე ბიზანტია. მან გაიგო ხოსროს ყარული სრახეჯე; საბოლოოდ დაეპყრო ეგრისი, ლაზიკა აეყარა და გადაეხახლებინა, ხოლო თუთა გუბაზი მოეკლა. ეგრისის მეფემ დაუკონებლად იცვალა ორიენტაცია და ბიზანტიასთან ურთიერთობა აღადგინა. ოქსტინიანემ ეგრისში ახალი ჯარი გამოაგზავნა, რომელშიც ათასი ჭანი მეთმარაც იყო გაერთიანებული ახალგაზრდა სარდლის — დაგისთეს მეთაურობით. ბიზანტიელებმა პეტრას გამოხსნა სცადეს და დაგისთეს მის კედლებს მიადგა. მეფე გუბაზი კი ლაზთა ჯარით და მისთვის დაგისთეს მიერ გამოგზავნილი რაზმით იბერიიდან შემომავალ გზაზე არსებულ ვიწრობებს იცავდა.

პეტრასში ირანელების მცირეფრთხილიანი ჯარი მდგარა. ამის მოიმედე დაგისთემ ქალაქზე იერიში მიიტანა, მაგრამ ძლიერ წინააღმდეგობას წააწყდა, თანაც ვერც სათანადო ოპერატულობა და შემართება გამოიჩინა ახალგაზრდობისა და გამოუცდელიობის გამო. ამასობაში ლაზიკაში ირანელთა ახალი ძლიერი არმია შემოვიდა. ვიწრობეში მდგომი ლაზთა და ბიზანტიელთა რაზმები უკუაგდო და პეტრასში ჩაკეტილი გარნიზონის დასახმარებლად გამოემართა. ეს რომ ბიზანტიელებმა გაიგეს, პეტრას აღეკა მოხსნეს და რონისიკენ დაიძრნენ, მაგრამ ჭანების ათასეული მათ არ გაეყვა. ამასობაში პეტრასში მდგომი ირანელები ციხიდან გამოვიდნენ და დაუცველად დატოვებულ ბიზანტიელთა ბანაკს შეესივნენ. მოულოდნელად მათ თავს დაესხნენ ჭანები და ციხეში შეიჭრეს. ჭანებმა ბანაკი დაარბეს და სამშობლოში დაბრუნდნენ.

დაგისთეს აჭარიდან წახველის შემდეგ მეცხრე დღეს პეტრას მერმეოვო მოადგა. მას დახვდა დაჭრილი და ომისათვის გამოუსადეგარი 350 და უვნებლად გადარჩენილი 150 ირანელი. მისი ბრძანებით სახელდახელოდ შეაკეთეს პეტრას ჩამონგრეული კედელი. 3000 მეთმარი დატოვეს, სურსათით მოამარაგეს და შუაგულ ლაზიკისკენ გაემართნენ ლაზ-ბიზანტიელთა ჯარებთან საბრძოლველად.<sup>9</sup>

ირანელები შემდგომაც არ ივიწყებდნენ პეტრას და ცდილობდნენ ლაზთა სოფლების აოხრებით მოპოვებული სურსათი იქ მდგომი მეციხოვნეებისათვის მიეწოდებინათ. ცხადია, ეგრისში შეგროვებული სურსათი არ აკუფინდა მერმეოვის ჯარს და პეტრას მეციხოვნეებს. რამდენადაც პეტრას განსაკუთრებული მნიშვნელობა აქონდა, მერმეოვო გადაწყვიტა ლაზიკაში მხოლოდ 5000 მეთმარი დაეტოვებინა, ხოლო თუთის იბერიაში გადასულიყო. 549 წელს მხოლოდ პეტრა-ციხისძირში იდგა მათი გარნიზონი.

<sup>8</sup> Procop., De BP, II, 7; გეორგიკა, II, გვ. 82-87.

<sup>9</sup> Procop., De BP, II, 30; გეორგიკა, II, გვ. 106-112.

550 წელს ხოსრომ ახალი ჯარი გამოეწავინა ლაზიკაში სარდალ ხურიანეს სარდლობით, მაგრამ ეს ჯარი ბიზანტიელებმა და ლაზებმა გაანადგურეს. შეტაკებაში ხურიანეც დაიღუპა. მოულოდნელად ვითარება გართულდა: ბიზანტიელთა წინააღმდეგ აჯანყდნენ ჯერ აბაზგები. შემდეგ აფსიდლები. მაგრამ აჯანყება წაახშვეს. ბიზანტიამ დამარტებითი ჯარი შემოიქყანა ბესას სარდლობით, რომელმაც კელაე პეტრას მიაშურა. ბესას კარგად ესმოდა, რომ სანამ ეს ქალაქი ირანელთა ხელში დარჩებოდა, კაეშირი მისობელ ბიზანტიურ ბაზებთან (ათინა, რისე, ტრაპეზუნტი) დაირღვეოდა, რაც ლაზიკაში მყოფი ჯარის შექსება-მომზარაგებასაც გაართულებოდა. მეორე მხრივ, ამ ქალაქის მისწვნელთა ირანელებსაც კარგად ესმოდა.

ბესას გაუჭირდა პეტრას აღება. თანაც საქმეს ისიც აძნელებდა, რომ ირანელებმა ქალაქის ზღუდის ის ნაწილიც აღადგინეს, რომელიც მათ მიერ პეტრას აღებისას დაინგრა. ძნელდებოდა კელდის ხანგრევი მანქანების გამოყენებაც, რადგან ზღუდესთან მისასვლელი საკმაოდ ციცაბო იყო. მიუხედავად იმისა, რომ ბესას ჯარი საკმაო ძეგელი, მეციხოვნეთა წინააღმდეგობა მინც ვერ გატეხა. ბიზანტიელებმა მოახერხეს ირანელთა ჯარში მყოფი პუნჩ-საბირების მოსყიდვა და გააძაწყვეტ იერიშზე გადავიდნენ. თვით ბესა, მიუხედავად თავისი ხანდაზმულობისა. წინ გაუძღვებოდა თავის ჯარს და კინაღამ დაიღუპა იერიშის დროს. ბოლოს, დიდი მსხვერპლის ფასად, ქვედა ქალაქი აიღეს და ირანელთა გარნიზონის ნარჩენებმა ზედაციხეს (აკროპოლისს) შეაფარეს თავი. ბიზანტიელებმა ალყა შემოარტყეს ზედა ციხეს, მოლაპარაკებაც გამართეს დარწმუნდ ირანელებთან. მაგრამ მათ არც შეთანხმება ისურვეს და არც ბრძოლა შეწყვიტეს. როდესაც სტრატეგოსის ბრძანებით ბიზანტიელებმა ცეცხლში გაახეცეს აკროპოლისი, მაშინ მეციხოვნეებმა დანებებას ხანძარში დაღუპვა არჩიეს. ასე აიღეს ქალაქი პეტრა. ბესას განკარგულებით იგი მიწასთან გაასწორეს.<sup>10</sup> ზედაციხის დანგრევის მიუხედავად, ქალაქი შემდგომაც ფუნქციონირებდა.

დასავლეთ საქართველოში ირანელი სარდალი მერმეოე ჯერ პეტრას დასახმარებლად გამოემართა, მაგრამ გზაში შეიტყო მისი დაცემის ამბავი და ფაზის-რიონის სანაპიროებისაკენ იბრუნა პირი.

ეგრისში სპარსთა წარმატებების მიზეზი ბიზანტიელ სარდალთა გაუბედავი და უნათლო მოქმედებაც იყო, რაც გუბაზ მეფის სერიოზულ უკმაყოფილებას იწვევდა. კონფლიქტი გაღრმავდა და მას ბოლოს მეფე გუბაზიც შეეწირა: იგი 553 წელს მდ. ხობის ნაპირას მოკლეს. ამან ლაზთა საერთო აღშფოთება გამოიწვია. ლაზებმა კელაე ირანის მხარეზე გადასულა დააპირეს, მაგრამ ბოლოს ბიზანტიის ქვეშევრდომებზე დარწმუნდ. იუსტინიანემ მათ გუბაზის მკვლელების სასტიკად დასჯა აღუთქვა, რაც მოგვიანებით შეასრულა კიდეც.<sup>11</sup> მანვე შექლო ომში გარდატეხის შეტანა. ხოსრო იძულებული გახდა ზაგზე დათანხმებოდა. 562 წელს ქალაქ დარაში დაიდო 50 წლიანი ზავი, რომლითაც ირანელები ხელს იღებდნენ ეგრისზე.

ამრიგად, VI საუკუნეში აჭარის ტერიტორიის ძირითადი ნაწილი შედიოდა ეგრის-ლაზიკის სამეფოს შემადგენლობაში. ბიზანტია-ირანის ომების პროცესში მისი მიწა-წყალი მძაფრად შეტაკებების ასპარეზი იყო. რაც შეეხება სამხრეთ აჭარას, ჭოროხის სამხრეთით მდებარე ტერიტორიას, იგი პოლემონის პონტოს პროვინციაში შედიოდა, ხოლო ქალაქი აფსაროსი (გონიო) ამ პერიოდში, როგორც ნანს, კარგავს მისწვნელობას. მისი

<sup>10</sup> Prokop. De BC, VIII, 11-12; გეორგიკა, II, გვ. 115-180; აქვე იხ. პეტრას აღების დაწერილებითი აღწერა.

<sup>11</sup> Agathias, Hist., III, 19. გეორგიკა, III, გვ. 63-65; გეოზღდიშვილი. ლაზიკის საგარეო ურთიერთობა მეექვსე საუკუნეში. თბილისი, 1973, გვ. 33 და შემდ.

ფუნქციები ნაწილობრივ. ალბათ, პეტრაში ინაკვლეპს, რომელიც ღაზიკის მინიწენღოვან ცენტრად რნება. იგი დასავლეთ საქართველოს ერთ-ერთ საეპისკოპოსო კათედრალი იყო.

ჩვენამდე მოღწეულია კონსტანტინეპოლის პატრიარქისადმი დაქვემდებარებულ საეკლესიო კათედრათა ნუსხები - „ეკთესიები“ ან „ნოტაციები“, რომლებიც სხეადასხეა დროსაა შედგენილი. დათარიღებულ ნოტაციათაგან ყველაზე აღრეულია ეპიფანე კვიპრელის მიერ VII საუკუნეში შედგენილი ნოტაცია №VII<sup>12</sup>. ამ ნოტაციაში 27-ე აეტოკეფალურ მღეღღმღთარად მოხსენებულია ღაზიკის მიტროპოლიტი, რომლის რეზიდენცია ფაზისშია; მას ექვემდებარებოდა 4 ეპისკოპოსი: როღოპოლისის, საესენის, პეტრასი და ძიგანევისა.<sup>13</sup> ე. ი. ყველა ამ ნოტაციებით, რომლებიც VII საუკუნეიდან IX საუკუნეებს მიეკუთვნება, კონსტანტინოპოლის პატრიარქისადმი დაქვემდებარებულ ღაზიკის მიტროპოლიტს ექვემდებარება 4 ეპისკოპოსი. ამთაგან ერთი ხის ვარდციხეში (როღოპოლისი), მეორე - ცაიში (საინსონი), მესამე - გუდაეაში (ძიგანევი), მეოთხე კი - პეტრაში. მკეღღეართა უმეტესობას ეჭვი არ ეპარება, რომ პეტრა ციხისძირთან უნდა იქნას გაიგაეებული და ციხისძირის წრდილოეთ ბორცვეზე აღმოჩენილი დიდი სამნაეიანი ბაზილიკა უნდა იყოს სწორედ პეტრას ეპისკოპოსის საკათედრო ტაძარი.<sup>14</sup>

რამდენადაც ჩვენს ხელ არსებული ყველაზე აღრეული ნოტაცია VII საუკუნეშია შედგენილი, ვარაუდობენ, რომ ღაზიკის და საერთოდ, აღმოსავლეთ შეიზღვისძირეთის საეკლესიო მოწეობა იუსტინიანეს ხანაში უნდა მომხდარიყო.<sup>15</sup> საესებით კანონსომიერია, რომ სწორედ იუსტინიანეს დროს აღწეეებული, საგანგებოდ გამაგრებული და ბიზანტეული აღმინისტრატორის რეზიდენციად ქცეული პეტრა-ციხისძირი გამხდარიყო ამავე დროს ღაზიკის სამიტროპოლიტოს ერთ-ერთი საეპისკოპოსო.<sup>16</sup>

აღსანიშნაეია, რომ პეტრას საეპისკოპოსო კათედრა იხსენიება იმ „ნოტაციებშიც“, რომლებიც თარიღდება IX საუკუნის პირველი ნახევრით. როგორც ცნობილია, სწორედ IX საუკუნის მორე ნახეეარაში დასავლეთ საქართველო ანუ ე. აფხაზთა სამეფო ეკლესიურადაც გამოეეო ბიზანტიას და ჯერ დამოუკიდებელი ეკლესია ჩამოაყალიბა, შემდეგ კი მცხეთის კათალიკოსს დაექვემდებარა. ამ დროიდან კონსტანტინოპოლის პატრიარქის სამწესოში შემეაეალ კათედრათა ნუსხეებში აღარ იხსენიება ფაზისის მიტროპოლიტი მისდამი დაქვემდებარებული ოთხი საეპისკოპოსოთი.<sup>17</sup>

ჩვენ არ ეეცით, როგორი იყო XI საუკუნის შემდეგ პეტრა-ციხისძირის საეკლესიო სტატუსი. დასავლეთ საქართველოს ეკლესიის ბიზანტიიდან გამოეყოფის შემდეგ აფხაზთა მეფეები, მცხეთის კათალიკოსის თანხმობით, ძეღღების გეგრდით და მთ ნაკვღად ქმნიან ახალ ქართულ საეპისკოპოსოებს, რთაცა საბოღლოდ სობუნ მოსახღვობისათვის უცხო ბერძნული ეკლესიის გაეღღენას.<sup>18</sup> უნდა ეიფიქროთ, რომ ამ დროს მოხდა

<sup>12</sup> ნოტაციის ნუმერაცია მოცეულია „Purthrey“ გამოცემით: Hie roc-us Sunekdemus et Notitae graece episcopatum, Beroini, 1886.

<sup>13</sup> ეკთესიების ტექსტები და მათი დაწერილებითი ანაღიზი იხ.: სეაუხნიშეილი. - გეორგიკა, IV, ნაკ. 2, 1952, გვ. 123-202.

<sup>14</sup> აინაიშეილი. პეტრას საეპისკოპოსო კათედრის საკთხისათვის ციხისძირის გათხრების შედეგების მიხეღეთ. - სღსმ, II, გვ. 91-109 (აქვე იხ. ლიტერატურა).

<sup>15</sup> H. Celsler. Ungedruckte und ungenigend veröffentlichte Texte der Notitia opiscopetum, „Abhandlung der Berlins Akkad“, XXI, 1893, გვ. 533.

<sup>16</sup> Лексинадзе В. А. О постройках Юстиниана в Западной Грузии. - ВВ, т. 34, 1973, с. 174-179.

<sup>17</sup> 6. გეგრძენიშეილი. საეაზირო ფეოღალურ საქართველოში. - საქართველოს ისტორიის საკთხები, III, 1966, გვ. 41-52. სეაუხნიშეილი. გეორგიკა, IV, 2, გვ. 198-200; მღლოტიფანიძე. ფეოღალური საქართველოს პოლიტიკური გაერთიანება, თბილისი, 1963, გვ. 182-184.

<sup>18</sup> ნ. გეგრძენიშეილი. საეაზირო. - გვ. 51-52.

პეტრა-ციხისძირის საეპისკოპოსოს გაუქმება და მისი, როგორც საქალაქო ცენტრის, თანდათან დაკნინება;<sup>19</sup>

VI-IX საუკუნეებში პეტრა დასავლეთ საქართველოს საეპისკოპოსო ცენტრი იყო და შესაბამისად, მას გარკვეული ადმინისტრაციული ფუნქციებიც უნდა დაეკისრებოდა. პროკოპი ექსარიელის ცნობით, როცა ბიზანტიელებმა ირანელთაგან პეტრა დაიბრუნეს, ბესას განკარგულებით, მისი სლუღეები მიწასთან გაასწორეს. როგორც თქვა, აქ შეიძლება იგულისხმებოდეს მხოლოდ აკროპოლისის საფორტიფიკაციო ნაგებობები. თანაც უნდა ეყარაყოდო, რომ ეს დროებითი დონისიძება იყო, რადგან სწორედ ამის შემდეგ „ნოტაციებში“ იხსენიება პეტრას საეპისკოპოსო. ამას გარდა, ლაზიკა-ეგრისში ბიზანტიის საბოლოო დაპყობების შემდეგ, პეტრას საშინაოება აღარ ემუქრებოდა. ამრიგად, ციხისძირის ბუქიბუბზე და ბობოყვათის დაბლობზე განლაგებული ქალაქი პეტრა რჩებოდა ლაზიკის ერთ-ერთ მნიშვნელოვან ცენტრად. თუ გაეთვალისწინებთ ს. ჯანაშიას დაკვირვებას, რომ საეპისკოპოსო კათედრები, როგორც წესი, თან ემთხვეოდნენ ყუიდალურ ცენტრებს,<sup>20</sup> შეიძლება ვიფიქროთ, რომ პეტრა VI-IX საუკუნეებში დასავლეთ საქართველოს ერთ-ერთ ადმინისტრაციულ ცენტრსაც წარმოადგენდა.

როგორც ირკვევა, პეტრა-ციხისძირის საეპისკოპოსოს იურისდიქცია მხოლოდ ლაზეთის სამხრეთ სონაზე არ ვრცელდებოდა. კლოაკურია ერთადერთი დასახლება, რომ ჭანებს მღვდელმთავრებს სწორედ პეტრას ეპისკოპოსი უწესებდა. პეტრა-ციხისძირი იყო ის პლაცდარბი, საიდანაც ბიზანტიის ხელისუფლება არა მარტო პოლიტიკურ კონტროლს ახორციელებდა ჭანურ ტომებზე, არამედ გარკვეულ იდეოლოგიურ-რელიგიურ სემიოქმედასაც ახდენდა.

IX საუკუნის შუა წლებიდან, მას შემდეგ, რაც კონსტანტინოპოლმა დაკარგა დასავლეთ საქართველოს ეკლესია, მან მანამდე პოლემონის კონტოს ეპარქიაში შემავალი ტრაპეზუნტის საეპისკოპოსო გამოყო. აქაური მღვდელმთავარი მიტროპოლიტად აღაზედა და მას „ლაზიკის სამიტროპოლიტო“ უწოდა.<sup>21</sup>

ამის შემდეგ ჭანეთი გამოვიდა ლაზიკის, ანუ ეგრის-აფხაზეთის ეკლესიის იურისდიქციიდან და, საფიქრებელია, რომ დაექვემდებარა რიშეს ეპისკოპოსს, რომელიც ტრაპეზუნტის მიტროპოლიტის ერთ-ერთი ხელქვეითი გახდა.<sup>22</sup>

### §3. არაბობა და სამხრეთ-დასავლეთი საქართველო

VII საუკუნის დასაწყისში მახლობელ აღმოსავლეთში მნიშვნელოვანი ცვლილებები მოხდა. ისტორიის ასპარეზზე გამოვიდნენ არაბები.

632 წელს, მუჰამედის გარდაცვალების შემდეგ, არაბთა სამხედრო-თეოკრატიულ სახელმწიფოს სათავეში ჩაუდგნენ ხალიფები და სახელმწიფოს ეწოდა სახალიფო. ომარის ხალიფობის (634-644 წწ) დროს დაიწყო არაბთა დაპყრობითი ომები, რომელმაც ფართო მასშტაბი მიიღო. VII საუკუნის 40-იან წლებში მათ დაიპყრეს ბიზანტიის იმპერიის აღმოსავლეთი პროვინციები: სირია, პალესტინა, ეგვიპტე. არაბებთან ბრძოლაში უმძიმესი

<sup>19</sup> არც „მატიანე ქართლისა“-ში, სადაც ვგაქვს ცნობები ბევლ საეპისკოპოსოთა ახლით შეცვლის შესახებ (ქცა, I, გვ. 270, 281) და არც სხვა ქართულ წყაროებში ციხისძირში საეპისკოპოსო X საუკუნის შემდგომ ხანებში არ იხსენიება.

<sup>20</sup> სჯანაშია. შრომები, I, გვ. 20.

<sup>21</sup> ნლომოური. ლაზეთის სახელწოდების საკითხისათვის. — „მაცნე“, 1965, №5, გვ. 85.

<sup>22</sup> გეორგიკა, IV, 2, გვ. 184-185.



მარცხი განიცადა სასანურმა ირანმაც. ამის შემდეგ არაბებს გზა გაეხსნათ ამიერკავკასიისკენ. აღმოსავლეთ ამიერკავკასიის დაპყრობის შემდეგ მათი სამფლობელოების სასლავარი ჩრდილოეთით კავკასიონის ქედზე გადაიდა. ამ ბრძოლაში მათი ერთ-ერთი მოაგარი პლაცდარში აღმოსავლეთ საქართველო და თბილისი იყო.<sup>1</sup> ამ დროს საქართველოში ორი სახელმწიფო არსებობდა: ქართლი და ვერისი. არაბთა შემოსევისას უხუნაივი ადგილობრივი ხელისუფალი ქართლში ერისმთავარი იყო, რომელსაც პატრიარქოსის ბისანტიური ტიტული ჰქონდა. ამავე ტიტულს ატარებდა ვერისის მმართველიც.

ქართლის სასლავართან მღვდარ არაბთა მხედრობითაგანთან კაბობ იბნ მასლამასთან მივიდა ქართლის ერისმთავრის სტეფანოსის მოციქული ძღვენითა და დასაგების წინადადებით. ეს იყო ერთადერთი სწორი გადაწყვეტილება, როგორც შეიძლება მივლი იმდროინდელი ქართლის მეთაურს.<sup>2</sup> წყაროებში არაბთა ამ დაშქრობის და მისი შედეგების შესახებ ცნობები არ არის. ქართული წერილობითი წყაროებით არაბთა პირველი შემოსევა საქართველოში VIII 30-იან წლებში მურვან იბნ მუკამეფის (მურვან ერეს) ლაშქრობასთანაა დაკავშირებული.

საქართველოს სხვა რეგიონებთან (ხერცი, ქსოვრისი, ქსანი და სხვ.) ერთად არაბებმა დახარკეს სამცხე, მაქშეთი, კლარჯეთი, არჯანაი.<sup>3</sup> ისინი კარგად იყენებდნენ „გაითში და იბატონე“-ს მეთოდს და ურთიერთობის შესახებ ხელშეკრულებებს დებდნენ ცალკეულ ადგილობრივ მმართველებთან. არაბთა ხელისუფლება გაერყეულა სამხრეთ დასავლეთ საქართველოს ნაწილზეც, მათ ვერ დაიპყრეს ვერისი, რომელიც ბისანტიის ხელისუფლებას აღიარებდა. აჭარა ამ დროს, დ. მუსხელიძის თქმით, იმყოფებოდა ვერისის სამეფოს შემადგენლობაში.<sup>4</sup>

აღმოსავლეთ საქართველოსგან განსხვავებით, სადაც მურვან ერეს ლაშქრობის შემდეგ შეარდნა არაბთა სტაბილური ხელისუფლება, დასავლეთ საქართველოში დამკვიდრება არაბებმა ვერ მოახერხეს, ნანს, იმ დიდი ზარალი გამო, რაც არაბთა ლაშქარმა ანაკოფსიასთან ბრძოლაში განიცადა, ციხე ვერ აიღო, ხოლო მურვან ერე „აღიყარა მუნით“.<sup>5</sup> რბევით და ბრძოლით „შემოვილო გზა გურისისა და განედეს სპერისა“. გურისიდან სპერში გადასასვლელად მარბიელი ლაშქარი აჭარაზეც გაივლიდა. ეს მხარეც ისევე დაიბრუნდა, როგორც სხვა დაპყრობილი კუთხეები, რომელთა შესახებ ჩვენი ისტორიკოსი გვამცნობს: „იქმნა მას კამისა განრეყინელ ქუეყანა ქართლისა, სომხითისა და რანისა და არღარა იპოეგბოდა ნაშენები არცა საჭამადი კაცთა და პირუტყუთა ყოულადვე“.<sup>6</sup>

ქართველები არ შერისებებიან დამპყრობლებს. ანტიარაბული მოძრაობის აკანგარდში ქართლის ერისმთავარი ნურსე იღვა. მასთანაა დაკავშირებული ისმიალიტელყოფისი, გაქრისტიანებული აბოს მოღვაწეობა, რომლის მოწამებრბივი ცხოვრება აღწერილია მისი თანამედროვის – იოანე საბანისის თხზულებაში.

ეროვნულ-განმათავისუფლებელი მოძრაობა ფართოვლებოდა. ბისანტიის გაყენებაში მყოფ დასავლეთ საქართველოში შეიქმნა ერთიანი დასავლურ-ქართული სახელმწიფო.

<sup>1</sup> ვრცლად იხ: სჯანაშია. არაბთა საქართველოში. – შრომები, II, 1952, გვ. 353-357; ვგაბაშვილი. არაბთა სახალიფო. – ნარკვევები მახლობელი აღმოსავლეთის ისტორიიდან, თბილისი, 1957, გვ. 58 და ა.შ.

<sup>2</sup> ივჯავახიშვილი. ქართველი ერის ისტორია. II, 1983, გვ. 74; ბ.სილაგაძე. არაბთა ბატონობა საქართველოში. თბილისი, 1991, გვ. 62-63.

<sup>3</sup> Балазури. Книга завоевания стран. Текст и перевод Т.К.Жузе. Баку, 1926, гв. 6; მ.ლორთქიფანიძე. კაბობ იბნ მასლამას „დაცვის სიგელი“. – მსკი, 29, გვ. 61-65.

<sup>4</sup> დ.მუსხელიძის თქმით. საქართველოს ისტორიული გეოგრაფიის ძირითადი საკითხები. II. თბილისი, 1980, გვ. 32, 35, 54.

<sup>5</sup> ჯუანშური. ქცა, I, გვ. 233.

<sup>6</sup> იქვე, 239.

მე-1 აფხაზთა სამეფო. ხოლო სამხრეთ-დასავლეთ საქართველოს პროვინციების გაერთიანების შედეგად აშოტ ბაგრატიონმა საფუძველი ჩაუყარა ქართველთა სამთავროს (ტაო-კლარჯეთი). რომლის შემადგენლობაში შედიოდა აჭარაც. ის ფართოდ გაშლილი სამონასტრო მშენებლობა, რომელიც VIII საუკუნის ბოლოს იწყება ტაოსა და კლარჯეთში. მოიცავდა აჭარასაც. აშოტ კურაპალატის დროს ქართველთა სამთავრო დიდ მიწა-წყალს მოიცავდა.

ქართველთა სამთავროს დამაარსებლის, აშოტ ბაგრატიონის გარდაცვალების შემდეგ მისი შეიღობა კარგავენ სამთავროს ტერიტორიის დიდი ნაწილს: „და შემდგომად აშოტის ხიკუდილისა, მამისა მათისა გვაუწყებს სუმბატ დაეთის ძე, — რომელ გარეთ ქუეყანა კჳინდათ ძეთა აშოტისთა, — წარუღეს ხარკინოსთა, რამეთუ იყენეს იგინი უსრულ ასაკითა“. აშოტის მცორეწლოვანი შეიღობები იმავე ავტორის ცნობით, „ისარადუბოდეს ცისესა შინა არტანუჯისასა. და იყენეს ხარკის მძიმეველ ხარკინოსთა ყოველნივე იგინი შაეშუთ-კლარჯეთ-ნიგალისანი“.<sup>7</sup>

სამხრეთ-დასავლეთ საქართველოსთვის ყველაზე მძიმე აბულ კახიმ იუსუფ აბუსაფხის ძის ღაშქრობა იყო, რომელიც ივ. ჯავახიშვილის ვარაუდით, 914 წელს მომხდარა. აბულ კახიმმა დაიბანაკა თბილისს და კახეთს ილაშქრა, მოახრხა ქართლი, „შეუღდა მუნით სამცხეს და მოახრხა სამცხე და ჯავახეთი. მოადგა ციხესა თმოგვისასა, და ვითარ იხილა სიმტკიცე მისი და სიმაგრე. აიყარა მუნით და მოვიდა ყველს, მოადგა გარე და იწყო ბრძოლად“. სამშობლოსათვის ბრძოლაში, მემატიანის ცნობით, გამოიჩნეოდა გობრონი, რომელიც ებრძოდა შიგნით გამომდმართ ყოველთა დღეთა მოყუსთა თვისთა თანა. და ვითარ წარიდეს ციხე იგი, შუიკერეს წინდა გობრონი და აწამეს“.<sup>8</sup> აბულ კახიმის მიერ სამხრეთ-დასავლეთ საქართველოს დარბევა და გობრონის (იგივე მიხეილი) წამების ამბავი აღწერილია სტეფანე მტბვეარის მიერ.

არაბების ხანაში სამხრეთ-დასავლეთ საქართველო საგრძნობლად დასარაღდა. როგორც უკვე ითქვა, ანაკოფოს ბრძოლიდან მობრუნებულმა მურვან ყრუმ მთელი სამხრეთ-დასავლეთი საქართველო, მათ შორის, აჭარაც ააოხრა. ამ რბევა-აოხრების გამოძახილი უნდა იყოს ის უმძიმესი მდგომარეობა სამხრეთ-დასავლეთ საქართველოში, კერძოდ, საკუთრივ აჭარაში, რომლის შესახებაც მოგვითხრობს X საუკუნის დასაწყისის ავტორი. მისი სიტყვით, აბულ კახიმის ღაშქრობის დროს „ერიცხუნი იგი ერნი მართლმადიდებლნი აჭარასა და შაეშუთს შეწყუდეულ იყენეს, რომელნი ვითარცა მკალნი მოსჭამდეს ფურცელსა ხეთასა და მწვანილოვანსა ქუეყანისასა“.<sup>9</sup>

ამ მძიმე მდგომარეობაში მოყვნი დამპყრობელმა ადვილად დახარკა. ჩანს, აჭარა-შაეშუთისა და სხვა ხეულების მცხოვრებნი ხარკს IX საუკუნის 60-იან წლებამდე იხდიდნენ.

არაბთა მყვლობაობამ, მათმა ამოახრებელმა ღაშქრობებმა მძიმე შედეგები მოუტანეს მთელ საქართველოს, განსაკუთრებით მის ცენტრალურ რეგიონებს, საგრძნობლად დასარაღდა სამხრეთ-დასავლეთ საქართველოც.

რაც შეეხება არაბთა რელიგიურ პოლიტიკას, უნდა ითქვას, რომ მართალია, ნეენავის ცნობილია შემთხვევები, როდესაც მამადიანი მბრძანებლები ქრისტიანი ქართველებისაგან ისლამის მიღებას მოითხოვდნენ და წინააღმდეგობის შემთხვევაში სიკვდილით სჯიდნენ მათ, მაგრამ ეს საკანგებო შემთხვევაში ხდებოდა, როდესაც არაბებს მათ წინააღმდეგ მებრძოლი ქართველი მთავრები თუ მეფენი უვარდებოდნენ ხელთ. ამასთანავე, გასათვალისწინებელია ისიც, რომ არაბი მბრძანებლები მათ ტყვეობაში წავარდნილ მთავრებს ჯერ ის-

<sup>7</sup> სუმბატ დაეთის ძე, „ქართლის ცხოვრება“, I, 178.

<sup>8</sup> მატთანე ქართლისა. „ქართლის ცხოვრება“, I, 263-264.

<sup>9</sup> სტეფანე მტბვეარი. გობრონის მარტვილობა. — ძქაძე, I, გვ. 177.

ლაშის მიღებას და სამსახურს სთავაზობდნენ და მხოლოდ უარის მიღების შემთხვევაში სჯიდნენ. ასე დაისაჯა, მაგალითად, გობრონი (X საუკუნის 10-იანი წლები), რომელიც არაბთა სამსახურზე უარს არ ამბობდა, მაგრამ რწმენას არ თმობდა. იგი აბულ კასიმს ეკითხება: „რა მიზეზი არს ესე მიზეზი სიკუდილისა ჩემისა? მრავალ არიან შენ ქვეშე ქრისტიანნი და მეცა არა დაეკლო მონება ჭკლმწიფებასა შენსა, ყოველითა ხაზითა, რომლითა გენებოს შენ“.<sup>10</sup> რაც შეეხება მისახლეობაში ისლამის გაერცვლებას, ეს არაბთა მფლობელობის დროს მასობრივად ვერ განხორციელდა, რაც განპირობებული იყო როგორც ქართველი ხალხის ეკუე ჩამოყალიბებული მაღალი ეროვნული და სარწმუნოებრივი თვითშეგნებით, ისე დამპყრობლებისადმი დიდი წინააღმდეგობით.

თითქმის ოთხსაუკუნოვანი მფლობელობის მიუხედავად, არაბებმა ქვეყნის განეთორებაზე მის კულტურაზე მნიშვნელოვანი გავლენა ვერ მოახდინეს და ვერც ისლამი გაავრცელეს საქართველოში.

#### §4. ერთიანი ქართული ფეოდალური მონარქიის შექმნა და სამხრეთ-დასავლეთი საქართველო

უძველესი დროიდან მომდინარეობს ქართული ქვეყნების ერთ სახელმწიფოდ გაერთიანების ტენდენცია. ეს აშკარად გამოვლინდა ძვ.წ. IV საუკუნის დასასრულსა და III საუკუნის დასაწყისში, მეფე ფარნაავას მიერ შექმნილ ქართლის (იბერიის) სამეფოში, რომლის შემადგენლობაში დასავლეთ საქართველოს ნაწილიც შედიოდა. ქვეყნის გაერთიანებას და შემდეგ ამ ერთიანობის შენარჩუნებას, როგორც წესი, სხვადასხვა საგარეო თუ საშინაო ფაქტორი უშლიდა ხელს.

ქართული ქვეყნების ერთ სახელმწიფოდ გაერთიანებასათვის ბრძოლა ხანგრძლივი და დაუნდობელი იყო. VIII-X საუკუნეებში გარეშე მტრების წინააღმდეგ ბრძოლის ვითარებაში შექმნილი ერთმანეთისაგან დამოუკიდებელი ქართული სამეფო-სამთავროები ქვეყნის გაერთიანებას ცდილობდნენ.

ერთიანობისათვის მისწრაფებაში მნიშვნელოვანი იყო სამხრეთ-დასავლეთ საქართველოს მონაწილეობა და როლი. სამხრეთ-დასავლეთ საქართველოს ისტორიული პროვინციების გაერთიანების შედეგად შეიქმნა სახელმწიფო, რომელიც ცნობილია „ქართველთა საკურაპალატოს“, იგივე ქართველთა სამეფოს თუ ტაო-კლარჯეთის სახელწოდებით.

უცხოეი ძალის ბატონობის პირობებში (აღმოსავლეთ საქართველოში არაბთა, ხოლო დასავლეთ საქართველოში ბიზანტიის გავლენა) ქართული ქვეყნების ერთ სახელმწიფოდ გაერთიანებისათვის ბრძოლა პერიფერიებში იწყება, რაც საქართველოს გაერთიანების ისტორიული პროცესის ერთ-ერთი თავისებურებაა.<sup>1</sup>

VIII საუკუნის 70-იანი წლებიდან, როდესაც დამიძდა არაბთა უღელი, დაპყრობილ ხალხთა ეროვნულ-განმათავისუფლებელი მოძრაობა მთელი სახალიფოს მასშტაბით გაიშალა.

ქართული საისტორიო ტრადიცია გადმოგვცემს რამდენიმე დამოუკიდებელი სახელმწიფოს შექმნის ისტორიას. ვახუშტი ბატონიშვილის კონცეფციით. VII-VIII საუკუნეების

<sup>10</sup> იქვე, გვ. 181.

<sup>1</sup> მ.ლორთქიფანიძე. ფეოდალური საქართველოს პოლიტიკური გაერთიანება. თბილისი, 1963, გვ. 135-137; Лордкипანიძე М.Д. Предпосылки объединения грузинских земель. – Очерки истории Грузии. II, Тб., 1988, с. 367-373.

საქართველო ერთიანი ქვეყანაა. VIII საუკუნის 80-იანი წლებისათვის ამ სახელმწიფოს მეფეა არილი. მისი შვილების — თანჯა და ჯუნშურის გარდაცვალების შემდეგ ქვეყანა იშლება. ვახუშტის ეს კონცეფცია დამყარებულია XI საუკუნის ქართველი ისტორიკოსების ჯუნშურისა და „მატიანე ქართლისაი“-ს ავტორთა ჩვენებებზე<sup>2</sup> ვახუშტის თანახმად, არილის ვაჟი ჯუნშური გარდაიცვალა 786 წელს და დაიწყო ერთიანი ქართული სახელმწიფოს დაშლა. ჩამოყალიბდა კახეთის, ქველეთის, დასავლურ-ქართული ანუ „აფხაზთა“ და „ქართველთა“ სამეფოები, რომლებიც VIII საუკუნის ბოლოსა და IX საუკუნის დასაწყისში უკვე დამოუკიდებელი სახელმწიფოებია. ასევე ვაქრობრთა და დამოუკიდებელი ერთეული გახდა თბილისის საამირო, რომლის მიწა-წყალი ამ დროისათვის საკუთრივ ქართლით შემოიფარგლებოდა და ქართლის ერისმთავრის ხელისუფლება აქ გაუქმებული იყო.

იმ დროს, როდესაც კახეთის, ქველეთის, ტაო-კლარჯეთის სახელმწიფოთა ორგანიზაცია ძირითადად არაბთა წინააღმდეგ ბრძოლის პროცესში მიმდინარეობდა, დასავლურ საქართველოს ბრძოლა უპირატესად ბიზანტიის წინააღმდეგ უხდებოდა. ამასთანავე, ჯერ ამ სახელმწიფოთა შესაქმნელად შენათ დამოუკიდებლობის პროცესი, შემდეგ კი მათ შორის იწყება ბრძოლა გაერთიანებისათვის. ასეთ ვითარებაში ბიზანტიის იმპერიისათვის სასურველი უნდა ყოფილიყო საქართველოში ქრისტიანი მოკავშირე. ამიტომ ის ხელს უწყობდა იმპერიის ვახალის, აფხაზთა საერისთავოს გაძლიერებას.

VII საუკუნის დასასრულსა და VIII საუკუნის დასაწყისში, როდესაც არაბთა სახალიფოს ქვეშ მოექცა ვერისის მნიშვნელოვანი ნაწილი, სამეფოს დედაქალაქი ციხეგოჯი, კოდორის ხეობის ციხეები და ბიზანტიელთა გამაგებლობაში მხოლოდ შავი ზღვის სანაპირო ზოლის ციხეები და მათი მიმდებარე მიწა-წყალი დარჩა, ამ დროს, ჩანს, არაბები ხელს უწყობდნენ მათ ქვეშევრდომ ქართლის ერისმთავართა (ქართული წყაროები მეფეს რომ უწოდებენ) ხელისუფლების გაერცხვლებას დასავლეთ საქართველოში, კერძოდ, ვერისის ნაწილზე. შემდეგ მდგომარეობა იცვლება და ვერისში დამკვიდრებული ქართლის ერისმთავრები, აფხაზთა ერისთავთან ერთად, სათავეში უდგებიან ანტიარაბულ ფრონტს დასავლეთ საქართველოში. ანაკოფიის ბრძოლის შემდეგ (735 წელი) ერისმთავარ არილი ემშვიდობება ლეონ აფხაზთა ერისთავს, მაგრამ ლეონის თავის მხრივ არილის ყმობაში შესვლის სურვილს აცხადებდა. უდაყოა, რომ ეს აქცია, რომელიც შუასაუკუნოვანი კომენდაციის ტიპური მაგალითია, ბიზანტიის იმპერიის ხელისუფლების კარნახით თუ არა, დასტურით მაინც განხორციელდა. ეს მიზნად ისახავდა ორი ქრისტიანული ძალის მამამლიანური სახალიფოს წინააღმდეგ უფრო ეფექტურად გამოქრებას. ვერისში დამკვიდრებულ არილს ვერისის უძვივ დარჩენილი ტახტის მემკვიდრედ შემოსევის ლეონ აფხაზი და მას ცოლად აძლევს თავისი უფროსი ძმის, შორის (მეფის) ასულს. ამ დინასტიური აქტით ლეონ აფხაზი იღებს ვერისის გვირგვინს და თავის სამკვიდრო აფხაზეთთან ერთად მემკვიდრეობით იღებს თვით ვერისს, რომლის დედაქალაქიც ქუთაისი იყო. ასე შეიქმნა ვერის-აფხაზეთის გაერთიანებული დასავლურ-ქართული სახელმწიფო. ლეონი იღებს მეფის ტიტულს. ამ სახელმწიფოს სამხრეთი საზღვარი ჰეორასის ხეობებამდე აღწევდა. ლეონის მიერ გატარებული ადმინისტრაციული რეფორმით სამეფო რვა საერისთავოსაგან შედგებოდა: აფხაზეთის (აერთიანებდა აფხაზეთს და ჯიქეთს), ცხომის (ვერის იქით ანაკოფია აღიანთურთ), ბესიის,

<sup>2</sup> მ.ლორთქიფანიძე, ფეოდალური საქართველოს პოლიტიკური გაერთიანების ისტორიიდან. — მსკი, 31, თბილისი, 1954, გვ. 24.

გურიის, რაჭა-ლეჩხუმის, სვანეთის, არგვეთის ((კერტი შორაპანში), ეაკე იმერეთის (კერტი ქუთაისში).<sup>3</sup>

„აფხაზთა“ მეფეების აქტიური ზოქმედებით და მცხეთის საკათალიკოსო ტახტის მხარდაჭერით დასავლეთ საქართველოს ეკლესია X საუკუნისათვის მოლიანად გამოეყო კონსტანტინოპოლის სამწყვოს და ერთიანი ქართული ეკლესიის შემადგენლობაში შევიდა. ეს ქართული სახელმწიფო თავიდანვე აქტიურად ჩაება ქართული ქვეყნების ერთ სახელმწიფო გაერთიანებისათვის ბრძოლაში.

IX საუკუნის დასაწყისში სამხრეთ-დასავლეთ საქართველოში მიმდინარებოდა წერილი ყველაღური სამყვლობელოების გაერთიანების და სამთავროს ჩამოყალიბების პროცესი. ამ სამთავროს შექმნის ორგანიზატორი ქართლის ერისმთავარ აშოტ ბაგრატიონი იყო.<sup>4</sup>

აშოტის მამა ადარნასე ბაგრატიონი კლარჯეთში იყო დამყიდვრებული. ისტორიკოსის სიტყვით „იკვალა ადარნასე ბაგრატიონიანან ნასამალი კლარჯეთისა, შაქშეთისა, აჭარისა, ნოგალისა, ახისფორისა, არტანისა და ქუემოსა ტაოსა და ციხეთაგანცა რსო-მელნი აქონდეს შეიღაშეიღოთა ვახტანგ მეფისათა. და წარვიდა ადარნასე კლარჯეთად და მუნ მოკვდა“. ამ ადარნასეს შეიღია აშოტ ბაგრატიონი. ადარნასე ფლობდა შაქშეთს, აჭარას, ნოგალს, ახისფორს, არტანას. ქვემო ტაოს და სხვა ციხეებს. მაგრამ შემდეგ მან „ნასამალს“ იკვალა, წავიდა „კლარჯეთად და მუნ მოკვდა“. ჩანს, რომ აშოტის მამა კლარჯეთში მკვიდრობდა და მისი შეყდი აშოტიც ფლობდა კლარჯეთს.

აშოტ ქართლის ერისმთავრისა და არაბების ხელისუფლება დაუბრძოლდა ერთ-მანეთს. აშოტი მარცხდება არაბებთან ბრძოლაში, იძულებულია გაეცლოს ქართლს და IX საუკუნის დასაწყისში ოჯახის წევრებითა და ამაღის თანხლებით ბიზანტიელთა სავასალო სამხრეთ-დასავლეთ საქართველოში იღტვის, სახლდება თავის სამკვიდრო მამულს არტანუჯს და აქედან იწყებს სამთავროს ორგანიზაციას.

აშოტ ბაგრატიონმა თავისი ხელისუფლება, როგორც ქართლის ერისმთავარმა, ქართლზე განაერთო. ჩანს, მის მიზანს არაბთა ხელისუფლებისაგან განთავისუფლება შეადგენდა, მაგრამ დამარცხდა და არაბებმა ქართლის ერისმთავრის ხელისუფლება გააუქმეს.<sup>5</sup> აშოტი შაქშეთ-კლარჯეთში, ბიზანტიის იმპერიის ვალებლაში მყოფ მხარეში, მკვიდრდება.

წყროსი (კრონთა. მისი ხელმწიფობა განმტკიცდა „ნებითა ბერძენთა მეფისათა“. თავის მოკავშირე აშოტს ბიზანტიის კარი კურაპალატის მადალ ტიტულს უბოძებდა. აშოტმა ბიზანტიისგანვე მიიღო თავისი ხელისუფლების იურიდიული დადასტურება. აშოტი რე-სიდენციად არტანუჯს ირნეუს, ანახლებს ციხეს, აშენებს ქალაქს. სასახლეს, კარის ეკლესიას, იქმნის საფლავს.<sup>6</sup> მის დროს სამთავროს შემადგენლობაში შედიოდა შაქშეთი, კლარჯეთი, ნოგალი, აჭარა, ტაო, სპერო, სამცხე, ჯაბახეთი, არტანი. აშოტი თანდათან აფართოებს თავისი სამყვლობელოს ფარგლებს.

საერთაშორისო ერთობა თანდათან აშოტ ბაგრატიონის სასარგებლოდ იცვლება. საერთოობი. ხდება არაბთა სახალიფოს დასუსტება. აშოტი იწყებს ბრძოლას არაბთა წინააღმდეგ, მაგრამ ერთ-ერთ შეტაკებაში მარცხდება და ეკლესიაში აფარებს თავს. სადაც „მოწყალეს იგი მახვლითა საკურთხეველსა სედა“.<sup>7</sup>

<sup>3</sup> ვახუშტი ბაგრატიონი. ქართლის ცხოვრება, IV, გვ. 796. ვახუშტი ბაგრატიონის ეს ცნობა რომ ნდობას იმსახურებს, ამას ადასტურებს საკუთრივ ცხუმის ერისთავის მოხსენება თამარის ისტორიკოსის თხზულებაში (ისტორიანი და აზმანი შარავანდედთანი) (ქართლის ცხოვრება, II, გვ. 33).

<sup>4</sup> მატინე ქართლისა. ქცა, I, გვ. 251.

<sup>5</sup> იქვე გვ. 252.

<sup>6</sup> ხუმბატ დავითისძე. ქცა, I, გვ. 377.

<sup>7</sup> მლორთქიფანიძე. ტაო-კლარჯეთი (ქართველთა სამეფო) - სინ, II, თბილისი, 1973, გვ. 499. ვრ-ცლად ის. დმუხსელიშვილი. საქართველოს ისტორიული გეოგრაფიის ძირითადი საკითხები, II, თავი VII, §1 და §3.

აშოტის სიკვდილის შემდეგ „რომელ გარეთ ქუეყანა ჰქონდათ ძეთა აშოტისათა წარუღეს სარკინოსთა, რამეთუ ჭკუნეს ივინი უსრულ ასაკითა... და ვიდრე უსრულოდა იყუნეს ივინი ასაკითა, იზარდებოდეს ციხესა შინა არტანუჯისასა და იყუნეს მიმცემელ სარკინოსთა ყოველივე ჰქონი შაქშეთ-კლარჯეთ-ნიგალისანი. ხოლო არტანუჯით გამოღმართ დაიპყრეს მათი ნაქსნები იგი მამულები მამისა“.<sup>8</sup>

აშოტ კურაპალატს სამი ძე ღარსა — ადარნასე, ბაგრატე და გუარამი. ხელისუფლებაც მის მემკვიდრეებს შორის ნაწილდება და იქმნება ორი მმართველი შტო — ტაოსი და კლარჯეთის. შემდეგში ორად იყოფა ტაოს შტოც<sup>9</sup> ტაოს შტოში IX საუკუნის ბოლოდან (ადარნასე III) მკვიდრდება „ქართველთა მეფის“ ტიტული. IX საუკუნის ბოლოდან საბოლოოდ ჩამოყალიბდა ორი სამთავრო: ტაოსი, დედაქალაქით არტანუჯში. ნომინალურად უყრისობა ტაოს შტოს ეკუთვნოდა. თუმცა, ფაქტობრივად, კლარჯი ხელმძღვანელები სრული დამოუკიდებლობით სარგებლობდნენ. უმაღლესი ბიზანტიური ტიტული — კურაპალატობა — ტაოს შტომ დაიმკვიდრა. ამავე შტოში მკვიდრდება „ქართველთა მეფეობა“.

„ქართველთა სამეფო“, რომელშიც რამდენიმე ქართული ისტორიულ-გეოგრაფიული პროვინცია (სამცხე, ჯავახეთი, არტაანი, კილა, შაქშეთი, აჭარა, კლარჯეთი, ტაო, ბასიანი, სპერი, თორთომი) შედიოდა, ეკონომიკურად დაწინაურებული მხარე იყო.

სამეფოს ეკონომიკურ სიძლიერეს დიდად უწყობდა ხელს მდიდარი და მრავალფეროვანი ბუნება, სადაც კარგი პირობები იყო მეურნეობის ყველა ძირითადი დარგის (მკინდერეობა, მევენახეობა-მეღვინეობა, მებაღეობა, მეხოსტნეობა, მესაქონლეობა, ხელოსნობა) განვითარებისათვის. სამთავროს ეკონომიკურ სიძლიერეზე მიუთითებს უამრავი ძველი (ტაძრები, სასახლეები, გზები, ხიდები), რომელთა მშენებლობა VIII-X საუკუნეებს განეკუთვნება. ფართო საეპირო-ეკონომიკურ კავშირზე მეტყველებს დაიით კურაპალატის მიერ მიზრთილი ქართული მონეტა.

სამხრეთ-დასავლეთი საქართველო ამ ეპოქის ქართული კულტურის ერთ-ერთი უძლიერესი კერა იყო. აქაურ კულტურისა და განათლების ცენტრებში დიდი შემოქმედებითი მუშაობა მიმდინარეობდა.

ერთიანი ქართული ფეოდალური მონარქიის შექმნაში სამხრეთ-დასავლეთ საქართველოს ისტორიამ განსაკუთრებული მისია დააკისრა.

იმ დროისათვის არაბთა სახალიფოს და ბიზანტიის იმპერიის შეღარებით დასუსტება გარკვეულწილად ხელსაყრელ ვითარებას ქმნიდა ქართველი ხალხის ეროვნულ-განმათავისუფლებელი ბრძოლისათვის, ხელს უწყობდა ერთიანი საქართველოს განმტკიცებას, ქართველთა ეროვნული თვითშეგნების ზრდას. ერთიანი ქართველი ხალხის ჩამოყალიბებისათვის განსაკუთრებული მნიშვნელობა აქონდა ეკლესიას, ქართულ ქრისტიანობას. დასავლეთ საქართველოს მოღიანად შესეგდა აღმოსავლეთ საქართველოს. მცხეთის ტახტის თვრისდაქცევაში საბოლოოდ აყალიბებდა „ქართლის“ პოლიტიკურ მნიშვნელობას მოცილი საქართველოს მასშტაბით და „ქართველის“ გააზრებას „ყოველთა ქართველთა“ მნიშვნელობით.

დადგა ის ეტაპი საქართველოს ისტორიაში, როდესაც ქართული ქვეყნების ერთ სახელმწიფოდ გაერთიანება შემსაღებელი იყო წინა პერსიის პოლიტიკური, სოციალურ-ეკონომიკური და კულტურული განვითარებით. ამან თავისი ასახვა პოვა ქართულ

<sup>8</sup> სუმბატ დაითისძე, ქცა, I, გვ. 377.

<sup>9</sup> ბაგრატიონთა გენეალოგიის შესახებ იხ: ივჯავახიშვილი, ქეი, II, თბილისი, 1965; ვთაყაიშვილი. სუმბატ დაითისძე, ქრონიკა ტაო-კლარჯეთის ბაგრატიონთა შესახებ. — მსიკ, ნაკვ. 27, 1949 (იხ. გენეალოგიური ნუსხა).

საზოგადოების მოწინავე და პროგრესულად მოაზროვნე იმ ნაწილის პრაქტიკულ საქმიანობაში, რომლის იდეური ხელმძღვანელი იოანე მარუშისძე იყო. მან მიმართა დავით კურაპალატს, ქართლი ან „დაიმჭიროს თვით, ანუ უბოძოს ბაგრატს, ძესა გურგენისსა, ასულის წულსა გიორგი აფხაზთა მეფისასა, რომელსა ეყოდა დედულად აფხაზეთი და ქართლი“.<sup>10</sup> როგორც ისტორიკოსი აღნიშნავდა, იოანე მარუშისძე „ეძიებდა ბაგრატს მეფედ“.<sup>11</sup>

ეს იყო დიდი მნიშვნელობის დიპლომატიური სვლა. იოანე მარუშისძე არჩევანის უფლებას თვით დავითს აძლევდა. დავითმა კარგად იცოდა, რომ მას, როგორც ბაგრატიონთა სახლის წარმომადგენელს, სრული უფლება ჰქონდა ქართლზე, მაგრამ დასავლეთ საქართველოზე (აფხაზეთზე) – არა. მაგრამ როდესაც დღის წესრიგში დადგა ქართლისა და აფხაზეთის გაერთიანების საკითხი, მან საკუთარ ინტერესებზე მალა ქვეყნის საერთო ინტერესები დააყენა, მხარი დაუჭირა ბაგრატის კანდიდატურას, რომელსაც შემეკიდრებით ეკუთვნოდა აფხაზთა მეფობა.

ივანე მარუშისძესთან ერთად, მემბტიანეს სიტყვით, „ყოველთა დიდებულთა, ერისთავთა და აზნაურთა აფხაზეთისა და ქართლისა გამოიხსოვეს ბაგრატ მეფედ დავით კურაპალატისაგან“.<sup>12</sup> ისიც ირკვევა, რომ დავით კურაპალატი თავს იკავებდა ცოცხალი თეოდოსის დროს ბაგრატის გამეფებისაგან, მაგრამ, როგორც ჩანს, ივანე მარუშისძისა და მის მომხრეთა საბუთიანობამ გაკრა.

ერთიანი საქართველოს პირველ მეფეს ბაგრატს მძიმე პირობებში მოუხდა მოღვაწეობის დაწყება. მას თავისი რეალური ხელისუფლების დამკვიდრება როგორც ქართლში, ისე დასავლეთ საქართველოში ბრძოლით დასჭირდა. მან XI საუკუნის დასაწყისში ბრძოლით შემოიერთა კახეთი და პერეთი.

X საუკუნის 80-იან წლებში გაერთიანდა ორი უდიდესი ქართული სახელმწიფო – „აფხაზთა სამეფო“ საქართველო ქართლთან ერთად და „ქართველთა სამეფოს“ დიდი ნაწილი. XI საუკუნის დასაწყისში მას შეუერთდა სამხრეთ-დასავლეთ საქართველოს ნაწილი (ბიზანტიის მიერ მიტაცებული იმერ-ტაოს გარდა), აგრეთვე, კახეთი და პერეთი.

ქართული ქვეყნების ეს გაერთიანება თავისი შინაარსით პრინციპულად განსხვავდება იმ სამხედრო-პოლიტიკური კავშირებისაგან, რომელნიც VIII-X საუკუნეებში იქმნებოდა ურთიერთშორის თუ გარეშე მტრების წინააღმდეგ ბრძოლის პირობებში. ეს კავშირები დროებით აერთიანებდა ისეთ ერთმანეთისაგან დამოუკიდებელ სახელმწიფოებს, რომელთაც ურთიერთშორის მნიშვნელოვანი წინააღმდეგობანი ჰქონდათ. X საუკუნის ბოლოს მომხდარი ფაქტი ახალ ეტაპს ქმნის ქართული სახელმწიფოებრიობის ისტორიაში. ეს ცენტრალიზებული ფეოდალური მონარქიის ტიპის სახელმწიფოს შექმნას ნიშნავდა.

ცალკეულ სამეფოთა დამოუკიდებლობის საბოლოო ლიკვიდაციის პროცესი და მმართველობის აპარატის შეცვლა უკვე ახალი სახელმწიფოს შიგნით მიმდინარეობდა. ახალი გაერთიანება, რასაკვირველია, ვერ მიიყვანდა ქვეყანას შინაგან წინააღმდეგობათა სრულ ლიკვიდაციამდე, მაგრამ ახლა წინააღმდეგობები ცალკეულ პოლიტიკურ დაჯგუფებათა შორის, ერთი სახელმწიფოს შიგნით არსებობდა.

IX-X საუკუნეებში ქართული ქვეყნების ერთ სახელმწიფოდ გაერთიანებისათვის ბრძოლის პერიოდში რეალურ ძალას დასავლურქართული სახელმწიფო, „აფხაზთა სამეფო“ და „ქართველთა სამეფო“ ქმნიდა. მართალია, გარკვეულ ეტაპზე შიდა ქართლი

<sup>10</sup> მატანე ქართლისა. ქცა, I, გვ. 272.

<sup>11</sup> იქვე.

<sup>12</sup> იქვე. გვ. 275.

დასაეღურ-ქართული სახელმწიფოს შემადგენლობაში შედიოდა და აქ „აფხაზთა“ მეფეების ერისთავები ისხდნენ, მაგრამ ბრძოლა შიდა ქართლისათვის არასოდეს შეწყვეტილა. საბოლოოდ შიდა ქართლის და მისი პოლიტიკური ცენტრის – უფლისციხის, საერთოდ საქართველოს გაერთიანების ბედი „ქართველთა სამეფოს“ და დავით ტაოელის პოზიციამ გადაწყვიტა. მეფე დავით III X საუკუნის მეორე ნახევრის საქართველოს დიდი სახელმწიფო მოღვაწეა. შემთხვევითი არ არის, რომ ბაგრატიონთა გვარის მემკვიდრე სუმბატ დავითის ძე კითხვით „დიდი“ მოიხსენიებს აშოტს, სამთავროს დამაარსებელს, დავით ტაოელს და ბაგრატს, ერთიანი საქართველოს პირველ მეფეს. სწორედ ამ დროს, X საუკუნეში, ტაო-კლარჯეთის საეკურაპალატოში შედიოდა აჭარის საერისთავოც, რომლის გამგებლები ყოველთვის გამოირჩეოდნენ ცენტრალური ხელისუფლებისადმი ერთგულებით.

## §5. აჭარის მოსახლეობის სოციალურ-ეკონომიკური და კულტურული განვითარება ადრეფეოდალურ ხანაში

### ა) ძალაქმები და საქალაქო ცხოვრება. ვაჭრობა, კულტურა

ადრეული შუა საუკუნეები საქართველოს ისტორიის ერთ-ერთი უმნიშვნელოვანესი პერიოდია: გაიზარჯა ფეოდალურმა ურთიერთობამ, განმტკიცდა სახელმწიფო რელიგიად გამოცხადებული ქრისტიანობა, დაიწყო მოძრაობა ქვეყნის გაერთიანებისათვის. ამავე დროს ქართველი ხალხი გმირულად იბრძოდა სასანიდური ირანის, ბიზანტიისა და არაბების წინააღმდეგ.

ქვეყნის შემდგომ განვითარებაში ქრისტიანობამ დიდი როლი შეასრულა. საქართველო კიდევ უფრო მჭიდროდ დაუკავშირდა დასავლეთისა და აღმოსავლეთის მაღალგანვითარებულ ქვეყნებს. ქრისტიანობამ დიდად შეუწყო ხელი ქართული ხელოვნების, დამწერლობისა და მწიგნობრობის შემდგომ განვითარებას.<sup>1</sup> ამ პერიოდში ადგილობრივი, ძველი კოლხეთის კულტურაზე დამყარებული ტრადიციები ორგანულად ერწყმის დასავლურ რომაულ-ბიზანტიური კულტურის ელემენტებს.<sup>2</sup>

ახ.წ. IV-V საუკუნეებში გაძლიერდა ლაზთა სამეფო, გაფართოვდა მისი ტერიტორიული საზღვრები, რომელიც თითქმის მთლიანად დასავლეთ საქართველოს მოიცავდა. სამხრეთით იგი აჭარამდე, მდინარე ჭოროხის შესართავამდე აღწევდა. აჭარას ემეზობლებოდნენ დამოუკიდებელი მთის ტომები – ჭანები, რომლის შემდეგ იწყებოდა ბიზანტიის სამფლობელოები (ათინა, ფაზარი და რიზე). მაკრონ-პენიოსები და ძიდრიტები ასედა უკვე აღარ მოიხსენიებოან. იბერიის ზღვის სანაპირო ზოლიდან გაქვევებული არიან ძიდრიტები და მათი კუთვნილი ტერიტორიის ჩრდილოეთი ნაწილი ლაზეთის სამეფოს შემადგენლობაში შევიდა.<sup>3</sup> ამიერიდან ბიზანტია მოკავშირეობას, პარტნიორობას ეძებს ლაზეტთან. პროკოფი კესარიელის ცნობით, ლაზები მტკიცედ იცავდნენ თავიანთ

<sup>1</sup> შმესხია. ადრეფეოდალური ხანის საქართველოს ისტორიის ძირითადი პრობლემები. – სინ, II, თბილისი, 1973, გვ. 14.

<sup>2</sup> ნლომური. დასავლეთ საქართველო ახ.წ. IV-V სს. – სინ, II, თბილისი, 1973, გვ. 181; ნლომური. ბიზანტიის იმპერიის ფორმირება და აჭარა. – სდსინ, I, თბილისი, 2007, გვ. 356-360.

<sup>3</sup> Меликишвили Г.А. К истории древней Грузии, Тбилиси, 1959, сс. 387-391.



სასუღერებს, რათა მტრულად განწყობილი ჰუნები მათი (ლაზების) მოსახლერე კავკასიის მთიდან ლაზიკაზე გამოვლით რომაელთა მიწა-წყალზე არ შემოჭრილიყვნენ.<sup>4</sup>

წინა ეპოქების მსგავსად, ქვეყნის ეკონომიკურ, პოლიტიკურ თუ კულტურულ ცხოვრებაში მნიშვნელოვან როლს თამაშობდა სამხრეთ-დასავლეთ საქართველოს მოსახლეობა. წერილობითი ცნობების, ასევე მიწისზედა თუ მიწის წიაღში დამარხული მატერიალური კულტურის ძეგლების მიხედვით ჩანს, რომ ყველა ზემოთ დასახელებულ სიახლეეთა თანამონაწილე და შემოქმედი აჭარის მკვიდრი მოსახლეობა იყო.

სამხრეთ-დასავლეთ საქართველოს ადრეფეოდალური ხანის სოციალურ-ეკონომიკური და კულტურული განვითარების შესახებ ჩვენ მოგვეპოვება სხვადასხვა წერილობითი წყარო. ამიანე მარცველინეს მიხედვით ვგებულობთ, რომ IV საუკუნეში ლაზიკა უკვე რომის იმპერიის შორილბეა-მონარქეობიდან გამოსულია. ეს, ბუნებრივია, პირველ რიგში შეეხება ლაზიკის სამხრეთით მდებარე თანამედროვე აჭარის ტერიტორიასაც. მარცველინე წერდა: სომეხთა მეფემ, აპამა და მასთან ერთად მისმა კარისკაცებმა „სცადეს შეეფარებინათ თათი მალად მთებში, რომლებიც ჩვენებს (ე.ი. რომაელთა მიწებს) ლაოსისგან ჰყოფენ“.<sup>5</sup>

ახ.წ. V საუკუნის ანონიმი ავტორი მიუთითებდა, რომ აფსარის წყლიდან ვიდრე მდინარე არქაბამდე წინათ ცხოვრობდნენ ე.წ. ბიზირები, რომლებიც ძიდრიტებმა შეცვალეს.<sup>6</sup> შემდეგ ანონიმი გვამცნობს: „აფსარის წყლიდან მოკიდებული ვიდრე აკამფსისამდე, სანაოსნო მდინარემდე, 15 სტადიონია ანუ ორი მელიონი. ხოლო მდინარე აკამფსისიდან ვიდრე ბათვისის წყლამდე 75 სტადიონი, ანუ 10 მელიონი“.<sup>7</sup> ამ პერიოდში აკამფსისი ანუ ჭოროხის სანაოსნო მდინარეს წარმოადგენდა.<sup>8</sup> საინტერესოა მარცველინეს სხვა მინიშნებაც: „დიოსკურიიდან (რომელსაც აგრეთვე სებასტოპოლისი ეწოდება) ვიდრე აფსარის წყლამდე წინათ ცხოვრობდა ის ხალხი, რომელსაც კოლხები ეწოდებოდა და [მერე] გადაერქვათ ლაზები“.<sup>9</sup> ძიდრიტებში სამხრეთ-დასავლეთ საქართველოში მოსახლე უძველესი ტომები უნდა იგულისხმებოდნენ. ამავე ავტორის დახასიათებით „მაქელონებსა და პენიოხებს მოსდევენ ძიდრიტები, ესენი ფარსმანის ქვეშეურდომები არიან. ძიდრიტებს მოსდევენ ლაზები, ხოლო ლაზთა მეფე მაღასაა... ლაზებს მოსდევენ აფსილები, ხოლო აფსილების მეფეა იულიანე... აფსილების მოსახლერენი არიან აბაზგები...“<sup>10</sup>

იუსტინიანეს ნოველების მიხედვით, სამხრეთ-დასავლეთ საქართველოში აფსაროსის შემდეგ საქალაქო ცხოვრების აღმავლობა მხოლოდ ციხისძირში დასტურდება. ნოველებში ეკითხულობთ: „პოლემონის პონტოში შედის ხუთი სხვა ქალაქი: ნეოკესარია, კომანა, ტრაპეზუნტი, კერასუნტი და პოლემონიონი (პიტოუნტი და სებასტოპოლისი ხომ უფრო ციხე-სიმაგრეებშია ჩასათვლელი, ვიდრე ქალაქებში), მათ შემდეგ მდებარეობს ჩვენი ლაზიკა, სადაც არის ქალაქი პეტრა, რომელსაც ჩვენგან ხედა წილად ქალაქი გამხდარიყო და რომელსაც მიენიჭა ჩვენი უზენაესობის სახელიც და ეწოდა იუსტინიანე“.<sup>11</sup>

<sup>4</sup> გეორგიკა. ბიზანტიელი მწერლების ცნობები საქართველოს შესახებ. II ტექსტი ქართული თარგმანითურთ გამოსცა და განმარტებები დაურთო სეაუნისიშვილმა. მეორე შეესებული გამოცემა თბილისი, 1965, გვ. 72.

<sup>5</sup> გეორგიკა. ბიზანტიელი მწერლების ცნობები საქართველოს შესახებ. I ტექსტი ქართული თარგმანითურთ გამოსცეს და განმარტებები დაურთეს აღგამყრელიძემ და სეაუნისიშვილმა. თბილისი, 1961, გვ. 82.

<sup>6</sup> გეორგიკა, II, გვ. 3.

<sup>7</sup> იქვე გვ. 3.

<sup>8</sup> იქვე, გვ. 4. მდ. ჭოროხზე ინტენსიური ნაოსნობა XIX ს ბოლომდე გრძელდებოდა (იხ. რ.უზენაძე. ნაოსნობა ბათუმის ოლქში. ბათუმი, 2001, გვ. 206-225).

<sup>9</sup> გეორგიკა, II, გვ. 6.

<sup>10</sup> იქვე გვ. 8.

<sup>11</sup> გეორგიკა, II, გვ. 33-35.

ან კიდევ: „ამ მხარის (იგულისხმება ლაზიკის სამხრეთი სასღვრები – ავტორები) მეზობლად რომაელები ცხოვრობენ, რომელთაც პონტოელები ეწოდებათ. ლაზიკის მიწა-წყალზე იმ ადგილას, სადაც ადამიანებს არასოდეს არ უცხოვრიათ, იუსტინიანე მეფემ ჩემს დროს ქალაქი პეტრა გააშენა.“<sup>12</sup>

ანონიმ ავტორთან და პროკოფი კესარიელთან დაცულ ამ ცნობებს აშკარად ეწინააღმდეგება არქეოლოგიური მონაცემები. პეტრასა და გარე ქალაქის ტერიტორიაზე აღმოჩენილია ძვ.წ. I ათასწლეულის ნამოსახლარი და ვრცელი სამაროვანი, ახ.წ. II საუკუნით დათარიღებული განძი, რომელიც ერმიტაჟშია დაცული და სხვა მასალები.<sup>13</sup> პროკოფი კესარიელი დასახელებულ ნაშრომში განმეორებით წერს: „ევროპის ნაწილშია ლაზთა ყველა საბინადრო ადგილი, ხოლო მეორე ნაწილში არც რაიმე ქალაქი აქვთ ლაზებს, არც ლიმიგრე და არც დაბა.“<sup>14</sup> ეტუობა, მის დროს ეს მართლაც ასე იყო, რადგან განსხვავებულ სურათს ხატავს მიმდებარე ადგილების აღწერისას: „ქალაქ პეტრადან პირდაპირ რომ მიდიხარ სამხრეთისაკენ, გვხვდება რომაელთა ხასღვრები. აქ ი ადგილები მჭიდროდ არის დასახლებული: რიზედ წოდებული და ათინა და ზოგი სხვა ეიდრე ტრაპუნტადმე...“<sup>15</sup>

გასაზიარებელია და მეტად მნიშვნელოვანია პროკოფი კესარიელის სხვა ცნობაც: „ათინის შემდეგ მდებარეობს არქაბე და აფსარუც, რომელიც კაი სამი დღის სავალი გზით არის რიზეს მოშორებული. ის ძველად აფსურტად იწოდებოდა. მას კაცის სახელი დაერქვა ერთი შემთხვევის გამო: „ამბობენ, რომ – აფსირტეს საფლავი ქალაქის აღმოსავლეთით არის. ეს ქალაქი ძველად მრავალმცხოვრებიანი ყოფილა. მას გარშემო უვლიდა მრავალი კედელი და შემკული იყო თეატრითა და სიპოდრომით და მას მრავალი სხვა რამეც ჰქონდა, რაც ჩვეულებრივ ქალაქის სიდიდის მომასწავებელია. ამჟამად აქედან სხვა არაფერია დარჩენილი, გარდა ნაგებობათა საძირკელებისა...“<sup>16</sup>

წერილობით ცნობებს, ბუნებრივია, ამდიდრებს შემთხვევით აღმოჩენილი თუ არქეოლოგიური გათხრების გზით მოპოვებული მასალა. არსებითად, ჩვენი თხრობაც ამ სახის მონაპოვრებზეა დაფუძნებული. პირველ რიგში შეგინერდებით სამხრეთ-დასავლეთ საქართველოს ადრე შუა საუკუნეების ქალაქებისა და საქალაქო ცხოვრების ზოგიერთ საკითხზე. ამასთან დაკავშირებით არ არის გასაზიარებელი მოსაზრება იმის შესახებ, რომ თოქოს ახ.წ. IV-VI საუკუნეებისათვის საქართველოში გაქრა საქალაქო ცხოვრება და ჩანს მხოლოდ ორი ქალაქი – უჯარმა და თბილისი.<sup>17</sup> ახალი აღმოჩენების საფუძველზე გამოთქმულია განსხვავებული შეხედულებაც. აღნიშნული პერიოდისათვის როგორც აღმოსავლეთ, ისე დასავლეთ საქართველოში რამდენიმე საქალაქო ცენტრი არსებობდა. ესენია: რუსთავი, უჯარმა, ჟაღვთი, ნეკრესი, ბოლნისი, სებასტოპოლისი, ვაშნარი, ანაკოფია და ა.შ.<sup>18</sup> ბუნებრივია, ამ პერიოდის ქალაქების რიცხვს უნდა მივაკუთვნოთ ციხისძირიც.

ადრე შუა საუკუნეებში ციხისძირი წარმოადგენდა მნიშვნელოვან ეკონომიკურ, პოლიტიკურ და რელიგიურ ცენტრს. აკადემიკოსი სჯანაშია წერდა: „პეტრამ იმდროინ-

<sup>12</sup> იქვე გვ. 101.

<sup>13</sup> ნინაიშვილი. ციხისძირი ახ.წ. I-VI სს. არქეოლოგიური ძეგლები. – სტბ, XXI, თბილისი, 1993, გვ. 15-41.

<sup>14</sup> გეორგიკა, II, გვ. 127.

<sup>15</sup> იქვე გვ. 102.

<sup>16</sup> იქვე გვ. 123.

<sup>17</sup> შმესხია. დასახ. ნაშრომი

<sup>18</sup> რაამიშვილი. ზოგიერთი მოსაზრება საქართველოს ფეოდალური ქალაქის გენეზისთან დაკავშირებით არქეოლოგიური მასალების მიხედვით. – ფსაძე, VI, თბილისი, 1998, გვ. 11-29.

ნდელი დასაველეთ საქართველოს ცხოვრებაში დიდი როლი ითამაშა, რამდენიმე მსგავსი თბილისის როლისა აღმოსაველეთ საქართველოსათვის.<sup>19</sup>

ციხისძირი მდებარეობს ქობულეთის სამხრეთით, 7კმ დაშორებით. არქეოლოგიური მონაცემები ცხადყოფს, რომ ციხისძირის მიდამოები უძველესი ეპოქიდან იყო დასახლებული. ამის ნათელი დადასტურებაა აქ აღმოჩენილი კოლხური ცულების, თოხების, წაღღებისა და სხვა სახის სამეურნეო იარაღების შემცველი განაპები.<sup>20</sup> მიკველულია როგორც რკინის სადნოები უძველესი ქურა-სახელოსნოები, ასევე ძეწუ. I ათასწლეულის ნამოსახლარი. ძეგლი შეიცავს წინანტიკური, კლასიკური, ელინისტური და აღრეშუასაუკუნეების ხანის კულტურულ ფენებს.<sup>21</sup> გარდა ამისა, გარეკალაქის ტერიტორიაზე გაითხარა ანტიკური ხანის მეტად საინტერესო სხეადასხეა ინვენტარის შემცველი 315-მდე სამარხი, რაც იმაზე მიუთითებს, რომ ციხისძირსა და მის მიდამოებში ცხოვრება უწყვეტად გრძელდებოდა ანტიკურ ხანაშიც. ამასვე დადასტურებს 1907 წელს ციხისძირის მიდამოებში აღმოჩენილი რომაული ხანის ოქროს, ვერცხლისა და ბრინჯაოს ნივთებისაგან შემდგარი მდიდრული კოლექცია, რომელიც ახ.წ. II-III საუკუნეებით თარიღდება.<sup>22</sup>

ციხისძირის როლი ვერისის სახელმწიფოში შექმნილ სიტუაციასთან დაკავშირებით (ირანისა და ბიზანტიის ბრძოლა ლაზიკაში დამკვიდრებისათვის) განსაკუთრებით იზრდება აღრეშუა საუკუნეებში, რაც შესანიშნავად ჩანს არა მარტო წერილობითი ცნობებით, არამედ მიწისზედა მატერიალური კულტურის ძეგლებისა და სხვა უახლესი არქეოლოგიური მონაპოვრების მიხედვით. ციხისძირი წარმოადგენდა ტიპურ ციხე-ქალაქს, რომლის ციტადელი – აკროპოლისი გაშენებული იყო დედაციხეზე, შემადლებულ ბორცვზე, ხოლო გარე ქალაქის ვრცელი ტერიტორია მდებარეობდა ბოზოყყათის ვაკე დაბლობზე ჩრდილო აღმოსაველეთის მიმართულებით. დღეისათვის ქალაქის მნიშვნელოვანი ნაწილი ზღვის ფსკერზეა მოქცეული.

სამოცნიერო ლიტერატურაში დიდი ხანია აზრთა სხეადასხეაობაა პეტრა-ციხისძირის ლოკალიზაციასთან დაკავშირებით. ჯერ კიდევ მე-17 საუკუნის მეორე ნახეარში, ჩვენ მოგვეთქება იერუსალიმის პატრიარქის უფალი დოსითეოსის (1659-1660-1677 წწ) ამიერკავკასიის ქრისტიანულ ქვეყნებში მოგზაურობის ჩანაწერები, რომელშიც ქობულეთის აღმოსაველეთით, ერთი-ერთნახეეარი საათის საველ მანძილზე, მითითებულია ციხის ჩანგრეები. ავტორი ამას ბიზანტიური ხანის ციხე-ქალაქ პეტრას ნაშთად მიიჩნევს.<sup>23</sup> მართალია, ამ ჩანაწერებში არ არის პირდაპირი მითითება, თუ კონკრეტულად რომელ პუნქტთან ახდენს დოსითეოსი პეტრას იდენტიფიკაციას. მაგრამ, გ. გრიგოლიას აზრით, აქ სწორედ ციხისძირის ციხის ნაშთები უნდა იგულისხმებოდეს.<sup>24</sup> მეორე უცხოელი მიკველვარი, რომელიც შეეხო ციხე-ქალაქ პეტრას ლოკალიზაციის საკითხს, იყო ფრან-

<sup>19</sup> ს.ჯანაშია. ფეოდალური რეფოლუცია საქართველოში. – შრომები, I, თბილისი, 1949, გვ. 30.

<sup>20</sup> Иесен А.А. К вопросу о древнейшей металлургии меди на Кавказе. – ИГАИМК, 120, Москва, 1953, с.122; – დ. ქობიძე, კოლხური კულტურის ისტორიისათვის. თბილისი, 1965, გვ. 23, 47; არამიშვილი. კოლხეთის მატერიალური კულტურის ისტორიიდან, ბათუმი, 1974, გვ. 28, 32.

<sup>21</sup> აინაიშვილი. პეტრა-ციხისძირში 1962-65 წწ. ჩატარებული არქეოლოგიური გათხრების შედეგები. – სსსრ, IV. თბილისი, 1974, გვ. 102-153.

<sup>22</sup> ნ.ხოშტარია. ციხისძირი, თბილისი, 1962, გვ. 27-28; ნინაიშვილი, ციხისძირის განძი. – სსსრ, XVI, თბილისი, 1987, გვ. 118-146; მისივე, ციხისძირის ახ.წ. I-VI სს, გვ. 17-41; ნინაიშვილი, აჭარა ახ.წ. I-IV საუკუნეებში (ნეთიერი კულტურა). – სსსრ, I, თბილისი, 2007, გვ. 347-355.

<sup>23</sup> Селезнев М. Руководство к познанию Кавказа. Путешествие патриарха Досифея с религиозным и политическим состоянием Грузии до XVII века, Санкт-Петербург, 1847, с. 37.

<sup>24</sup> გ.გრიგოლია. ვერის-ლაზიკის სამეფოს საისტორიო გეოგრაფიის პრობლემები, თბილისი, 1994, გვ. 12.

გი არქეოლოგი და მოგზაური დიუბუა დე მონპერე<sup>25</sup> მისი აზრით, პეტრა უჯენარში (ეაშ-ნარში) მდინარე ნატანების და მის მარჯვენა შენაკადთა სკურდუმის შესაყართან უნდა არსებულებო. პეტრას ლოკალიზაციის დიუბუასეულ მოსაზრებას მკვლევართა დიდი ნაწილი (კ. კოხი,<sup>26</sup> მ. ბროსე,<sup>27</sup> დ. ბაქრაძე,<sup>28</sup> ი. კალფოილი,<sup>29</sup> ე. ვეიდენბაუმი<sup>30</sup> და სხვ.) არ იზიარებს და ციხისძირს, მისი გეოგრაფიული მდებარეობის გამო, პროკოფსეულ პეტრასთან აიგივებს.

ციხისძირის ადგილისა და როლის გარკვევაში დიდი წვლილი შეიტანა ს. ჯანაშიაძე, რომელმაც ბერძნულ-რომაული და ქართულ-სომხური წერილობითი წყაროების შესწავლის, არქეოლოგიური და ფოლკლორული მონაცემების გათვალისწინებით მეცნიერულად დაასაბუთა ციხისძირის პოლიტიკური, ეკონომიკური, კულტურული და სამხედრო-სტრატეგიული ცენტრის მნიშვნელობა. მისი მტკიცებით, ციხისძირი უნდა იყოს ციხე-ქალაქი პეტრა,<sup>31</sup> რაც სხვა მეცნიერებმაც გაიზიარეს (ნ. ხოშტარია,<sup>32</sup> კ. ინგოროყვა,<sup>33</sup> ნ. ნლომოური,<sup>34</sup> მ. სულეიმანოვი,<sup>35</sup> ე. სიჭინავა,<sup>36</sup> ი. სიხარულიძე,<sup>37</sup> ნ. ბერძენიშვილი,<sup>38</sup> ალ. ქათამაძე,<sup>39</sup> ა. ინიანიშვილი,<sup>40</sup> დ. ხახუტაიშვილი,<sup>41</sup> დ. მუსხელიშვილი,<sup>42</sup> კ. მელ-

<sup>25</sup> Dubois de Montpereux F. Voyage autour du Caucase t. II, Paris, 1939, p. 85; t. III, p. 86.

<sup>26</sup> რ. კოხი და ო. სპენსერი. ცნობები საქართველოსა და კავკასიის შესახებ. გერმანულიდან თარგმნა, შესავალი და კომენტარი დაურთო ლმამულაიშვილმა. თბილისი, 1981, გვ. 183-184.

<sup>27</sup> M. Brosset. Additions et éclaircissements a l'histoire de la georgie, St-pet, H51, p. 98-103.

<sup>28</sup> Бакрадзе Д. Археологическое путешествие по Гурии и Ачаре. – СПб, 1878, с. 275-277.

<sup>29</sup> Калфоглы И.И. Город Петра-Цихидзирн. Историко-Археологическая заметка. – ИКОИРГО, т. XVIII, 1905-1906, №3, с. 198, 212.

<sup>30</sup> Вейденбаум Е.Г. От Батума до Артвина (путевые заметки). – Кавказские Этюды, исследования и заметки Е.Г. Вейденбаума, Тифлис, 1907, с. 320.

<sup>31</sup> სჯანაშია. დასახ. ნაშრომი, გვ. 32-44.

<sup>32</sup> ნ. ხოშტარია. ციხისძირის ისტორიისათვის არქეოლოგიური მასალების მიხედვით. – ივ. ჯავახიშვილის სახელობის ისტორიის ინსტიტუტის მეოთხე სამეცნიერო სესიის თეზისები, თბილისი, 1953, გვ. 17; მისივე, ციხისძირი, თბილისი, 1962.

<sup>33</sup> კ. ინგოროყვა. გიორგი მერულე, თბილისი, 1954, გვ. 230, 234.

<sup>34</sup> ნ. ნლომოური. ქალაქი პეტრა და მისი მიდამოები. – თბილისის უმაღლეს სასწავლებელთა სტუდენტთა II სამეცნიერო კონფერენციის შრომები, ნაწ. I, თბილისი, 1948, გვ. 24.

<sup>35</sup> მ. სულეიმანოვი. პეტრა (ციხისძირი). – აჭარის სახელმწიფო მუზეუმის შრომები, II, ბათუმი, 1957, გვ. 5-41.

<sup>36</sup> ე. სიჭინავა. ახალი ცნობები (ციხისძირი) პეტრას ისტორიისათვის (ადგილის ლოკალიზაციის საკითხი). აჭარის სახელმწიფო მუზეუმის შრომები, II, ბათუმი, 1957, გვ. 51-52.

<sup>37</sup> ი. სიხარულიძე. სამხრეთ-დასავლეთ საქართველოს ტოპონიმია, II, გვ. 97-103; მისივე, აჭარის მატერიალური კულტურის ძეგლები, ბათუმი, 1962, გვ. 25-26.

<sup>38</sup> ნ. ბერძენიშვილი. სჯანაშია. საქართველო ადრინდელი ფეოდალიზაციის გზაზე (რეცენზია). მიმოხილველი, III, თბილისი, 1953, გვ. 201.

<sup>39</sup> ალ. ქათამაძე. პეტრა ციხე-ქალაქის შესახებ. – გაზ. „საბჭოთა აჭარა“, №178, 9 სექტემბერი, 1963.

<sup>40</sup> ა. ინიანიშვილი. ციხე-ქალაქი პეტრას ნაესადგურის საკითხისათვის. – სღსმ, II, თბილისი, 1971, გვ. 74-88; მისივე: პეტრას საეპისკოპოსო კათედრის საკითხისათვის ციხისძირის გათხრების შედეგების მიხედვით. – სღსმ, II, 1971, გვ. 91-107; სამხრეთ-დასავლეთ საქართველოს უძველესი ნამოსახლარებისა და ნაკვალავების არქეოლოგიური კვლევა-ძიების ძირითადი შედეგები (1959-1971). – სღსმ, III, თბილისი, 1973, გვ. 3-7.

<sup>41</sup> დ. ხახუტაიშვილი. სამხრეთ-დასავლეთი საქართველოს არქეოლოგიური ექსპედიციის 1979 წლის მუშაობის ძირითადი შედეგები. – სღსმ, XV, თბილისი, 1982, გვ. 9-17.

<sup>42</sup> დ. მუსხელიშვილი. საქართველოს ისტორიული გეოგრაფიის ძირითადი საკითხები, თბილისი, 1977, გვ. 102, 104, 108, 128.

ითაური,<sup>43</sup> ე. ლექქინაძე<sup>44</sup>). ბოლო წლებში პეტრას ლოკალიზაციის სრულიად განსხვავებული და ახლებური ინტერპრეტაცია მოგვცა გ. გრიგოლიამ. მკვლევარი წერილობითი წყაროების, არქეოლოგიური თუ საისტორიო გეოგრაფიის მონაცემების ანალიზის საფუძველზე პეტრას არსებობას ხოფას ხანაებში (თურქეთის რესპუბლიკა) ვარაუდობს,<sup>45</sup> ხოლო ციხისძირს პტოლემეოსის მიერ აფსაროსსა და ფასისს შორის მოქცეულ მეორე სებასტოპოლისთან აიგივებს.<sup>46</sup>

წერილობითი წყაროებისა (პროკოფი კესარიელი) და ციხისძირის ტოპოგრაფიული და არქეოლოგიური მონაცემების შეუსაბამისობაზე მიუთითებს ნ. ინაიშვილიც, რის გამოც მას პეტრა-ციხისძირის იგივეობაში გვეუ შეაქვს. მისი აზრით, პეტრას ლოკალიზაციის საკითხი არ შეიძლება დღეისათვის ჩათვალოს გადაჭრილად. თუმცა, აქვე აღნიშნავს, რომ V საუკუნის დასაწყისის ძეგლში (Notitia dignitatum) მოხსენიებულ მოხორაში, შესაძლებელია, ციხისძირი იგულისხმებოდეს.<sup>47</sup> აღნიშნულ საკითხს საბოლოოდ მოჰყენდა შუქს ციხისძირთან ერთად ხოფას არქეოლოგიური შესწავლა.

ციხისძირის დედაციხის კოშკებმა თუ დამცველმა კედლებმა ჩვენამდე დაზიანებული სახით მოაღწია. XIX საუკუნის 90-იან წლებში ბათუმის ნავსადგურის მშენებლობისათვის მთის ძირში მოწყობილმა კარიერმა დააზიანა ციხის კედლები. დასავლეთი ფერდობი ციხის კედლებითურთ აფეთქების შედეგად დაინგრა.<sup>48</sup> სამხრეთ ბორცვზე მდებარე საფორტიფიკაციო სისტემის ერთ-ერთი კოშკი აგარაკის მშენებლობის დროს, ადგილის მოსწორების მიზნით, ააფეთქეს. XX საუკუნის 30-იან წლებში ბორცვის აღმოსავლეთ და ჩრდილო ფერდობებზე ღმირნარიუმის მშენებლობის შედეგადაც განადგურდა კულტურული ფენები. დაზიანდა ციხის კედლებიც.

ციხე-ქალაქი გაშენებულია ორ ბორცვზე. მისი კედლების მშენებლობაში ორი პერიოდი გამოიყოფა – ადრე შუა საუკუნეების და ოსმალთა ხანისა. იუსტინიანეს (527-565 წწ) ეპოქას მიაკუთვნებენ ჩრდილოეთი ბორცვის აღმოსავლეთ, სამხრეთ და სამხრეთ-დასავლეთ ნაწილში შემორჩენილ ციხის კედლებსა და კოშკებს.<sup>49</sup> დროთა განმავლობაში აღნიშნული კედლები მნიშვნელოვნად გადაკეთდა. საფორტიფიკაციო სისტემა ნაგებობებისათვის, მიჩნეულია პეტრას შიდაციხედ, რომელიც შედარებით მომცრო სამხრეთ ბორცვზე არსებულ კოშკთან დაკავშირებული იყო ორმაგი ძირითადი კედლით.<sup>50</sup> მის სამხრეთ-დასავლეთ ნაწილში აღმოჩნდა კარიბჭე, რომელსაც დასავლეთის მხრიდან სწორკუთხა კოშკი აქვს მიშენებული.<sup>51</sup> ვლექქინაძის აზრით, კედლების ადრეულობაზე მეტყველებს ის ფაქტიც, რომ მსგავსი უფრო რთული სისტემის თავდაცვითი კედლები აგებული იყო კონსტანტინოპოლშიც იმპერატორ თეოდოს II მიერ.<sup>52</sup> შეინიშნება ბიზან-

43 Мелитаური К. Н. Крепости дофеодалной и раннефеодалной Грузии, III, Тбилиси, 1971, сс. 16-20.

44 Леквинадзе В. А. О постройках Юстиниана Западной Грузии. – ВВ, 34, Москва, 1973, сс. 169-186

45 გ. გრიგოლია. დასახ. ნაშრომი, გვ. 11-78.

46 იქვე, გვ. 78-144.

47 ინაიშვილი. ციხისძირი ახ. I-VI სს. გვ. 115-116.

48 ე. სიჭინავა. დასახ. ნაშრომი, გვ. 42-60.

49 Мелитаური К. Н. დასახ. ნაშრომი გვ. 16-17, სურ. 12/3,7; აინაიშვილი. პეტრა-ციხისძირის 1962-1965 წწ. ჩატარებული → გვ. 122-124.

50 აინაიშვილი. პეტრა-ციხისძირში 1962-1965 წწ. ჩატარებული გათხრების შედეგები, გვ. 125; ი. ინაიშვილი, იმაველი შეილი, ახალი აღმოჩენები პეტრა-ციხისძირის აკროპოლისზე – ქალაქები და საქალაქო ცხოვრება ძველ საქართველოში, II, სამეცნიერო კონფერენციის მოკლე შინაარსები, თბილისი-ბათუმი, 2000, გვ. 6.

51 Мелитаური К. Н. დასახ. ნაშრომი, გვ. 18; Леквинадзе В. А. დასახ. ნაშრომი, გვ. 174; აინაიშვილი. დასახ. ნაშრომი, გვ. 124-130.

52 Леквинадзе В. А. დასახ. ნაშრომი, გვ. 174.

ტიური საფორტიფიკაციო მშენებლობისათვის დამახასიათებელი წყობა "pus mixtum", ანუ ქვითკირის წყობაში აგურის სწორ ფენებად განლაგება.

შიდა ციხის მიწისზედა ნაგებობიდან აღრიდანვე ყურადღებას იქცევდა ცენტრალურ ნაწილში შემორჩენილი ნაგებობის ნაშთები. დადგინდა, რომ იგი წარმოადგენდა მცირე ზომის დარბაზული ტიპის ეკლესიას ნახევარწრიული აფსიდით, რომელიც ოსმალებს სამეურნეო სათავსოდ გადაუკეთებიათ. ფიქრობენ, რომ ეკლესია გადახურული იყო კამარით. აფსიდი კი – კონქით. ნაგებია დამუშავებული ქვებით კირხნარსე. ჩრდილო-დასავლეთი კუთხის გაწმენდისას აღმოჩენილი ფრაგმენტების მიხედვით ჩანს, რომ აგი ფრესკებით ყოფილა მოხატული. ეკლესია X-XIV საუკუნეებით თარიღდება.

ეკლესია აუშენებიათ ძველი სამხავეიანი ბაზილიკის დანგრევის შემდეგ.<sup>53</sup> ამავე პერიოდის ჩანს დულაბში ჩასმული ქვევრების ნაშთები. აქვე ნაპოვნია მოჭიქული კერამიკა, მინის სამაჯურის ნატეხი, ვერცხლის თასის ფრაგმენტი, ქვის ემბაზი.<sup>54</sup> საყურადღებოა X-XI საუკუნეებით დათარიღებული შეკიდული ტყეის ბეჭედი წმინდა გიორგის გამოსახულებით.<sup>55</sup> ციხის ყველაზე გვიანდელი ფენები XVIII-XIX საუკუნეებს განეკუთვნება. ამ დროს აქ თურქული გარნიზონები იდგა. ნაპოვნია ზარბაზნის ჭურვები, აგურის, კრამიტის, ფაიფურის, მოჭიქული ჭურჭლისა და ჩიბუხების ნატეხები.<sup>56</sup>

საინტერესო აღმოჩნდა 1962-1963 და 1991-1994 წლებში წარმოებული არქეოლოგიური გათხრები შიდა ციხის ტერიტორიაზე.<sup>57</sup> დადასტურდა, რომ დედაციხეს აღმოსავლეთითაც აქონია კარები, რაც არ ჩანს პროკოფი კესარიელის აღწერილობაში. პროკოფი ხაზს უსვამდა იმ გარემოებას, რომ პეტრას მხოლოდ ერთადერთი ვიწრო შესასვლელი აქონდა დაბლობში.<sup>58</sup> აღმოსავლეთი კარიბჭის გაწმენდისას გამოვლინდა ციხის კედლების ყველაზე უფრო ადრეული წყობა, რომლებიც, სპეციალისტთა დაკვირვებით, VI საუკუნეს განეკუთვნება. ციხის კარები ურდულით იკეტებოდა, რაზეც ორივე მხარის ურდულის დასამაგებელი ხვრელები მიუთითებს. კარიბჭეს ორივე მხარეს აქონია დამცავი კოშკები. საყურადღებოა აღმოსავლეთის მხრიდან კარიბჭის ჩრდილოეთი კედლის წყობაში დარიანი კრამიტით გამოყვანილი ბოლოებგაფართოებული ჯვრის გამოსახულება, რომელიც ოსმალებს კირით დაუფარავთ. ანალოგიური გამოსახულება გვხვდება კონსტანტინოპოლში იუსტინიანეს ეკლესიის კარიბჭის კედლებზე.<sup>59</sup>

აკროპოლისის უმნიშვნელოვანეს აღმოჩენათა რიგს მიეკუთვნება სამხავეიანი ბაზილიკა, რომელსაც აქვს წაგრძელებული პროპორციები და ხუთწახნაგა აფსიდი. შიდა საყრდენებიდან გადარჩენილია სვეტის რამდენიმე საძირკველი. გარაუდობენ თითო რიგში ხუთი ასეთი სვეტის არსებობას. ბაზილიკის კედლები ნაგებია დაუმუშავებელი ქვებით დაუღებზე. აფსიდი გარედან მოიპრკეთებულია თანაბარი ზომის თლილი ქვებით. ფიქრობენ, რომ იგი გადახურული იყო ხის კოჭებითა და ნინეივებიანი კონსტრუქციით. ბაზილიკა, რომელიც წარმოადგენდა პეტრას საკათედრო ტაძარს, დათარიღებულია VI

<sup>53</sup> აინაიშვილი. დასახ. ნაშრომი, გვ. 130-132, 137, ტაბ. VI-2; ნინაიშვილი, ციხისძირის., გვ. 10, ტაბ. I-10, II-1.

<sup>54</sup> აინაიშვილი. დასახ. ნაშრომი, გვ. 130, 134, 137, 138; ლჩხაიძე, მინის ნაწარმი ციხისძირიდან. – სქსს, VII, თბილისი, 1978, გვ. 62-63.

<sup>55</sup> იაიშვილი. ტყეის ბუღა პეტრა-ციხისძირიდან. – სქსს, XIII, თბილისი, 1985, გვ. 117, სურ. 1.

<sup>56</sup> აინაიშვილი. დასახ. ნაშრომი, გვ. 130-134.

<sup>57</sup> შიდაციხეს ამგვამდ უკავია ტერიტორია, რომლის სიგრძეა 200 მ, სიგანე – 100 მ, გარაუდობენ, რომ თავდაპირველი სიგანე 200 მ აღწევდა.

<sup>58</sup> გეორგიკა, II, გვ. 85.

<sup>59</sup> Мелитварн К.Н. დასახ. ნაშრომი, გვ. 16-17, სურ. 12/3; აინაიშვილი, დასახ. ნაშრომი, გვ. 138-140, ტაბ. IV-5,6/4; ნინაიშვილი, ციხისძირის., გვ. 9, ტაბ. 1,4; II.

საუკუნით. გამოიჩინევა დიდი ზომებით, რითაც იგი განსხვავდება დასავლეთ საქართველოს თანადროული ბაზილიკური ტიპის ეკლესიებისაგან (ბიჭვინთა, ვაშნარი).<sup>60</sup>

ბაზილიკის სამხრეთ-აღმოსავლეთით აღმოჩნდა თანადროული აბანოს ნაშთები. აბანო მეციხოვნეთათვის უნდა ყოფილიყო განკუთვნილი.<sup>61</sup>

1991-1994 წლებში წარმოებული გათხრების დროს შიდა ციხის ტერიტორიაზე გამოვლინდა რიყის ქვითა და აგურით კირხსნარზე ნაგები, აგურითვე მოპირკეთებული იატაკიანი შენობა (სგრძე 6,20 მ, სიგანე 3,30 მ, სიმაღლე 3 მ, დერეფნის სიგრძე 1,70 მ, სიგანე 1,55 მ). მისი კედლები შელესილი იყო კირხსნარით, ხოლო თაღოვანი გადახურვის მქონე ჩრდილოეთი ნაწილი შიგნიდან დაფარული იყო პიდრავლიკური ხსნარით. არაა გამოჩენილი, რომ იგი გამოყენებული იყო მეციხოვნეთათვის განკუთვნილი პროდუქტების შესანახად. სარდაფის ტიპის სქელკედლებიან ნაგებობაში ტემპერატურის ცვალებადობას ადგილი არ ექნებოდა. მისგან სამხრეთით აღმოჩნდა აუზისებრი ღია ნაგებობა, რომელსაც ვარაუდით სამეურნეო დანიშნულებით იყენებდნენ (დამარილებული ხორცის ან თევზის შესანახად). მსგავსი ნაგებობა აქ 1962 წელსაც იქნა გამოვლენილი. გაღაენის ჩრდილოეთ კედელთან აღმოჩნდა ხის ძეგური ნაგებობის ნაშთები (4X4 მ-ზე), რომელიც კრამიტით ყოფილა გადახურული. ნაგებობა საუკუნაოდაა მიჩნეული და ახ.წ. VI საუკუნითაა დათარიღებული. გაღაენის ჩრდილო-დასავლეთ ნაწილში აღმოჩნდა ტყვიის ბუღა, ვერცხლის ბეჭედი, ვერცხლის საყურის ფრაგმენტები, ბრინჯაოს ანკესი, ადრე შუა საუკუნეების კერამიკული ტარის მრავალრიცხოვანი ფრაგმენტი.<sup>62</sup> ნაგებობის შიგნით ვლავა ათამდე მთლიანად დაცული ამფორა და ამდენივე პითოსი, ფრინველის, საქონლის ძელებისა და ზღვის მოლუსკების ნაშთები. აღსანიშნავია დოქის ფრაგმენტი, რომელზედაც ღუზაა გამოსახული. აქვე ნაპოვნია რამდენიმე რკინის ისრისპირი, ვერცხლისა და ბრინჯაოს ფულები, ბრინჯაოს ბალთები.

არქეოლოგიური კვლევა-ძიება ჩატარდა გარეკალაქის ტერიტორიაზე, რომელიც მდებარეობდა აკროპოლისის ჩრდილოეთით დაახლოებით 500 მ-ის მოშორებით. ზღვის სანაპირო ზოლში.<sup>63</sup>

შეწვევლილია ადრე შუა საუკუნეების კიდევ ერთი სამნავიანი ბაზილიკის ნაშთები (აღმოჩნდა მარმარილოს დეტალი, ქვის კაპიტელი, მოზაიკის ფრაგმენტები, ჯვრის გამოსახულებიანი კვადრი, აკლდამი და სხვადასხვა სახის არქეოლოგიური ნივთები).

კიდევ უფრო საინტერესო აღმოჩნდა ახალმშენებლობასთან დაკავშირებული 1983-1988 წლების გათხრები, რომლის შედეგად გამოვლინდა რიგით მეციხოვნეთათვის განკუთვნილი აბანო.<sup>64</sup> მისი სითბოს წყაროს მაქსიმალურად გამოყენების მიზნით ნაგებობა ჩრდილო-აღმოსავლეთიდან სამხრეთ-დასავლეთისკენაა დამხრობილი და შედგება ანფილადურად განლაგებული ექვსი განყოფილებისგან: ე.წ. აპოდიტერიუმი, ფრიგიადარიუმი, ტემპიდარიუმი, კალდარიუმი და პრეპურიუმი. მეექვსე განყოფილების დანიშნულების ზუსტად განსაზღვრა არ ხერხდება. აბანოს სიგრძეა 20 მ, სიგანე – 10 მ. შემორჩენილი კედლების სიმაღლე – 0,25-0,3 მ. გადარჩენილია მხოლოდ ქვედა სართული – სარდაფის განყოფილებები. საძირკველი და კედლები ნაგებია დულაბზე დამუშავებული ბაზალტის

60 Левкинадзе В.А. დასახ. ნაშრომი, გვ. 176, 179, სურ. 5; აინაიშვილი, დასახ. ნაშრომი, გვ. 133, 138; Мелитурги К.Н. დასახ. ნაშრომი, გვ. 17-18; ნინაიშვილი, ციხისძირის ახ.წ. I-VI ს, გვ. 10, ტაბ. II, III.

61 Левкинадзе В.А. დასახ. ნაშრომი, გვ. 173-176, სურ. 5; აინაიშვილი, დასახ. ნაშრომი, გვ. 141-146, ტაბ. VI-3, X, XI; ნინაიშვილი, ციხისძირის —, გვ. 11, ტაბ. I3; III.

62 ნინაიშვილი, იტალიური შვილი. დასახ. ნაშრომი, გვ. 7-9.

63 აინაიშვილი. დასახ. ნაშრომი, გვ. 147-148.

64 ნინაიშვილი. ციხისძირის გეიანანტიკური ხანის აბანოები. — სსსრ, XVII, თბილისი, 1988, გვ. 76-85

ქებით. წყობაში შემინვეა აგურის პორისონტალური რიგები. შესასვლელი პორტიკით იყო გადაწყვეტილი. იატაკი რიყის ქვითაა მოყვნილი, რომელსაც ზემოვან დაფშენილი კერამიკის ფენა ადევს. აბანოს გაანაღდა ცივი და ცხელი წყლის აბაზაჟები. კალდარიუმი ანუ ცხელი წყლის აბანო მთლიანად მოკირწყლული ყოფილა აგურის ფილებით. იატაკის საყრდენებად გამოყენებულია მოგრძო აგურისაგან შედგენილი სვეტები და კერამიკის მილისებრი ნახერტიანი სადგრები. აბანოში კედლების გასათბობად გამოიყენებოდა კედლებშიც ჩაშენებული სპეციალური კერამიკული დეტალები. აბანოს ჰქონია კოლექტორი. გათხრების დროს დიდი რაოდენობითაა ნაპოვნი ბრტყელი გვერდაკეცილი კრამიტის ფრაგმენტები, რაც მკვლევართ აფიქრებინებს, რომ ისინი აბანოს სახურავად იყო გამოყენებული. უნიკალურ მონაპოვართა რიცხვს განეკუთვნება რკინის ორი ცალი სამშენებლო ქაყანი, რომელიც აღმოჩნდა აპოდიტერიუმის აფსიდის წყობაში.

აკროპოლისის ჩრდილოეთით, ზღვის სანაპიროსთან ახლოს, აღმოჩნდა სასახლე (ფართობი 600 მ<sup>2</sup>, სიგრძე 27,8 მ, სიგანე 20 მ), რომელიც სხვადასხვა ფუნქციის შენობათა ერთობლიობას წარმოადგენდა. ესენია კვადრატული კოშკისებური სათავსოებით აღჭურვილი „შიდა ეზო“. ანფილადაურად განლაგებული აბანო, ერთნაევიანი ეკლესია, მარანი და ა.შ. სასახლე მდიდრულად გამოიყურება. მას ჰქონდა პორტიკიანი შესასვლელი. აბანოს აპოდიტერიუმისა და ფრიგიდარიუმის კედლები და იატაკი მოპირკეთებული იყო მარმარილოს ფილებით. კედლის წყობაში მარმარილოს ფილების ჩასამარგებლად გამოუყენებიათ ბრინჯაოს ბრტყელი, ბოლოებმოკეცილი ლარტყები. მარმარილოს ზოგიერთ ფილას გვერდებზე აქვს ფოსოები, რომელშიც ბრინჯაოა ჩარჩენილი. ფრიგიდარიუმის განყოფილებაში შემორჩენილია მარმარილოსა და სხვა ქვების დიდი ზომის ფილებით შედგენილი მოზაიკა, რომელიც აწყობილია ექვსკუთხა, მონაცრისფრო მარმარილოს ფილებითა (ზომები: 17,5X8,5X2,6 სმ) და თიხის კვადრატული ფორმის (10X9X3 სმ) ფირფიტებით. მოზაიკის მარმარილოს ერთ-ერთ ფილაზე შემორჩენილია ამოკაწრული ბერძნული წარწერა „KKYPIEBIΘHΘEI“ („უფალო შემეწიე“). ციხისძირის მოზაიკა სიახლოვეს იმენს ძალისხსა და ბიჭვინტის ძეგლებთან, ასევე შუხუთის აბანოს აპოდიტერიუმის ორნამენტულ დეკორთან.<sup>65</sup> სასახლე ციხისძირის სხვა ძეგლების თანადროული უნდა იყოს, სავარაუდოდ. იგი ფუნქციონირებდა ახ.წ. IV-VI საუკუნეებში. როგორც ჩანს, დედაციხის გარდა მმართველი არისტოკრატია გარე ქალაქის ტერიტორიაზეც სახლობდა.

როგორც ვხედავთ, ციხისძირი წარმოადგენდა ადრე შუა საუკუნეების ციხე-ქალაქის კლასიკურ ნიმუშს. მას ჰქონია დედაციხე, გარექალაქი უბნებითა და ნაგებობებით. მაღალ დონეზე იდგა მშენებლობის ხელოვნება, სანიტარული-ჰიგიენური მომსახურება და წყალმომარაგება-კანალიზაციის სისტემები. ამასთან დაკავშირებით მეტად საინტერესოდ გამოიყურება პროკოფი კესარიელის ცნობები: „როდესაც ხოსრომ პეტრა აიღო და იქ მცველი რაზმი ნააყენა, მან კარგად იცოდა, რომ რომაელები ყოველი ღონით შეეცდებოდნენ წყალსადენის გადაჭრას და ამიტომ მოიაზრა შემდეგი: ის წყალი, რომელიც ქალაქში შედიოდა, სამ ნაწილად გასყო, საკმოდ ღრმა თხრილი ამოიღო და ჩააშენა სამი მილი; ერთი ქვემოთ, თხრილის ძირში, რომელიც მან ნეხეთა და ქვემოთ დაფარა შუა თხრილამდე; აქვე მეორე მილი ჩადგა და დამალა, ხოლო ზედა მესამე დააშენა, მიწის ზემოთ და ყველასათვის დასანახავად. ამრიგად, არხი ფარულად, სამსართულიანი გამოვიდა. თავდაპირველად ალყა რომ შემოარტყეს, რომაელებმა ეს არ

<sup>65</sup> N.Inaishvili, G.Tavamaishvili. Tsikhisdziri villa. – Abstracts, Second International Congress on Black Sea Antiquities, Birlent University, Ankara, Turkey – 2001, გვ. 36. უფრო დაწვრილებით იხ: ნინაიშვილი, გ.თავამაიშვილი. სამხრეთ-დასავლეთ საქართველოს არქეოლოგიური ექსპედიციის ციხისძირის რაზმის 1988 წლის ანგარიში (ხელნაწერი), ბათუმი, 1989, გვ. 1-12.



იცოდნენ და ის მილი რომ გადაჭრეს, რომელიც ჩანდა, მეტი კი აღარ გაუგრძელებიათ მუშაობა თხრილში, არამედ შეწყვიტეს მუშაობა, სანამ შემდეგ მიღს მიადწევდნენ, და ფიქრობდნენ, რომ ალყაშემორტყმულნი უწყლოდ დარჩნენ: შეცდომაში ჩაგარდნენ იმის წყალობით, რომ მუშაობა უთავბოლოდ ჩაატარეს. გარემოცვა რომ გაგრძელდა, რომაელებმა ტყვედ ჩაეარდნელი სპარსელებისგან შეიტყვეს, რომ ალყაშემორტყმულები წყალსადენიდან დაღუბებულნი წყალს და, აი, მათ გათხარეს მიწა და აღმოაჩინეს იქ მეორე მილი, მაშინვე გადაჭრეს ის და ფიქრობდნენ, რომ ამით მათ საბოლოოდ გასტყვეს მტრის ძალა. ასე რომ, მეორეჯერაც წარსულის გაკეთილმა მათ ევრაფერი ასწავლა. ხოლო როდესაც ქალაქი აიღეს და დაინახეს, როგორც ვთქვი, წყალსადენიდან მომდინარე წყალი, გაუკვირდათ და დიდ საგონებელში ჩაგარდნენ. ტყვეებისაგან რომ საქმის ვითარება მოისმინეს, მიხედნენ ნაგვიანებად, თუ როდენი სიბეჯითე გამოუჩენია მტერს საქმეში და როგორ დაუდევრობით მოჰქიდებიან თვითონ მუშაობას.<sup>66</sup>

გეიანანტიკურ ხანაში, როგორც ვიცით, გონიო-აფსაროსი წარმოადგენდა არა მარტო საქართველოს სლვისპირეთის, არამედ რომის აღმოსავლეთ იმპერიის ერთ-ერთ უმნიშვნელოვანეს სტრატეგიულ, პოლიტიკურ, კულტურულ თუ რელიგიურ ცენტრს. ადრეფუედალურ ხანაში მისი როლი გარკვეულად დაკნინებული ჩანს. აფსაროსის ნაქალაქარის სტრატეგიკაფია გვიჩვენებს, რომ ციხეს ახ.წ. III საუკუნის მიწურულს შეუწყვეტია ფუნქციონირება. თანადროულ კულტურულ ფენებს ემჩნევა ნგრევისა და ხანძრის კვალი. მართალია, წყაროები ამის შესახებ არაფერს გვეუბნებიან, მაგრამ ცნობილია, რომ ამ პერიოდში პონტოსპირეთის მრავალი ქალაქი ჩრდილოეთ შავიზღვისპირეთიდან შემოჭრილმა გუთებმა ააოხრეს (Zos., Hist. Nova, I, 31-33). დიოკლეტიანეს მმართველობის პერიოდში უკვე სარმატები შეესივნენ დაზეთს (Const. Porphyr., De Admin. Imp., 53). ახ.წ. IV საუკუნეში აქ აღარ იდგა რომაული გარნიზონი. აღმოსავლეთ შავიზღვისპირეთის კასტელების ჩამოხათვალში აღარ ჩანს აფსაროსი (Amm. marc., Res Gestae, XXII, 8, 24; Notitia dignitatum, Or, 38). უფრო მეტიც, ახ.წ. V საუკუნის ანონიმი ავტორი ფსევდოარანე აფსაროსის სოფლად მოიხსენიებს (PPE, 41). საინტერესოა ის მომენტიც, რომ ბიზანტიელებს ეს ბუნქტი სრულიად გაპარტახებული დახედათ (St. Byz., S.V. Αψυρῖδες; Proc., BG, VIII, 2). დაახლოებით ამავე პერიოდისაა აგათია სქოლასტიკოსის ცნობაც, რომლის თანახმადც სენატორმა ათანასემ გუბაზ მეფის მკვლელები იოანე და რუსტიკე ქალაქ აფსარუნტში გაგზავნა და იქაურ სატუსალოში დაამწყვედევინა.<sup>67</sup>

აფსაროსი ერთ ადგილას ქალაქად პროკოფი კესარიელთანიაცაა დასახლებული.<sup>68</sup> აქ საქმე გვაქვს წერილობითი წყაროების ერთგვარ შეუსაბამობასთან. როგორც ჩანს, ამ პერიოდში აფსაროსი უმნიშვნელო როლს ასრულებდა, რასაც არქეოლოგიური მონაცემებიც ადასტურებს.<sup>69</sup> აფსაროსის ციხე-ქალაქის ცხოვრების მორიგი გაროცოცხლება ახ.წ. VI საუკუნის შუა ხანებიდან იწყება, რაც დაკავშირებულია ბიზანტიელთა გააქტიურებასთან აღმოსავლეთ შავიზღვისპირეთში. ახ.წ. VI საუკუნის შუა წლებში სპარსეთ-ბიზანტიის ომების დროს სებასტოპოლისი, პიტინტი და პეტრა ბიზანტიელებს უნდა მოეშალათ, რის გამოც, ბუნებრივია, აფსაროსის სტრატეგიული მნიშვნელობა გაიზარდა. აუცილებელი გახდა ციხის აღდგენა. საესებით შესამქლებელია, რომ ბიზანტიე-

<sup>66</sup> გეორგიკა, II, გვ. 179.

<sup>67</sup> გეორგიკა. ბიზანტიელი მწერლების ცნობები საქართველოს შესახებ. ტ. III. ბერძნული ტექსტი ქართული თარგმანითურთ გამოსცა და განმარტებები დაურთო სკაუნიშვილმა, თბილისი, 1936, გვ. 82-83.

<sup>68</sup> გეორგიკა, II, გვ. 96.

<sup>69</sup> დაწვრილებით იხ: ეკახიძე, მხალაში. გონიო-აფსაროსის წერილობითი წყაროებისა და უახლესი არქეოლოგიური მონაცემების მიხედვით (I-VI სს). - კულტურის ისტორიის საკითხები, V, თბილისი, 1998, გვ. 29-33.

ლთა უკიდურესმა საზღვარმა აღმოსავლეთ შაიხდისპირეთში მდ. ჭოროხთან-აფსაროსის ციხესთან გადმოინაცვლა. შესაბამისად, ახ.წ. VII საუკუნის პირველი ნახევრის ბიზანტიური წყარო „პასქალური ქრონიკა“ აფსაროსს უწოდებს.<sup>70</sup> მას, როგორც სამხედრო ბანაკს, იცნობს ახ.წ. VIII საუკუნის მეორე ნახევრის ბიზანტიელი მწერალი ეპოქიანე კონსტანტინეპოლელი: „ნეტარმა მეციქულმა ანდრიამ დამოძღვრა სკივთები და სოფლიანები და გორსინეები დიღს მებასტოპოლისში, სადაც არის აფსაროსის ციხე, პისოს ნაჟსადგური და მდინარე ფაზისი...“<sup>71</sup> აფსარს აფსარეას სახელით იხსენიებს აგრეთვე VIII საუკუნის ქართული მწერალი იოანე საბანისძე – დასავლეთ საქართველოს „საზღვარი არის ზღვია პონტოსაი, სამკვიდრებელი ყოელადეჟ ქრისტიანეთაი, მოსაზღვრამდე ქალდიასა, ტრაპეზუნტაი მენ არს, საყოფელი იგი აფსარეისაი და ნაფსაი (ე.წ. ნიკოფსის) ნეთსადგური“.<sup>72</sup>

უკანასკნელ ხანებში აქ ჩატარებული არქეოლოგიური გათხრების შედეგად გამოვლენილია ადრე შუა საუკუნეების (უფრო VI საუკუნე) ნაგებობათა ნაშთები, წყალგაყვანილობის სისტემები, თიხისა და მინის მრავალფეროვანი ჭურჭელი, მონეტები და ა.შ.

ყურადღებას იქცევს ფიჭვნარის ადრეფეოდალური ხანის მონაპოვები. პირველი როგორც აღსანიშნავია ბაზილიკური ტიპის ეკლესიის ნაშთები. იგი წარმოადგენდა მთავრობის სწორკუთხა ნაგებობას (სომეხები: 12X11,2 მ-ზე, ეკლესიის შემორჩენილი სიმაღლე 30-40 სმ. სიგანე 70 სმ), რომელსაც აღმოსავლეთ ნაწილში ჰქონია აფსიდა. ნაგებია ნაგლეჯი, დაუმუშავებული ქვებით კირხსნარზე.<sup>73</sup>

ფიჭვნარის ბაზილიკა ყურადღებას იქცევს იმ მხრივაც, რომ როგორც ნაგებობის შიგნით, ასევე მის გარეთ აღმოჩენილია თანადროული სამარხები. ბაზილიკის გათხრებისას ნაპოვნია სარკმლის მინის ნატეხები, მინის ჭურჭელი, აბზინდები, ბეჭდები, აგრეთვე მარმარილოს მინიატურული ჯვარი, რომელზედაც ჯვარცმის სცენაა გამოსახული. ამთ ემატება ადრე შუა საუკუნეების სამშენებლო, სამეურნეო და საყოფაცხოვრებო კერამიკის, მინის ჭურჭლის ნატეხები, რომელთა ნაწილი უცხოური წარმომადგენლობისაა.<sup>74</sup> ჩანს, რომ ამ პერიოდისათვის ფიჭვნარის მიდამოებში მოზრდილი დასახლება გაჩენილია, რომელსაც საკუთარი ეკლესიაც ჰქონია. დასავლეთ საქართველოში მეორე ძეგლი არც გვეგულება, სადაც წარმოდგენილი იყოს ასე ადრეული ბაზილიკის ნაშთები და სამარხები.

სამხრეთ-დასავლეთ საქართველოს ადრე შუა საუკუნეების ყოფის, კულტურისა და რწმენა-წარმოდგენების შესწავლისათვის მეტად საინტერესო მასალებს იძლევა ფიჭვნარისა და პეტრე-ციხისძირის სამაროვნები. დაკრძალვის წესებისა და სამარხული ინვენტარის მიხედვით ორივე სამაროვანი დიდ სიახლეებს იჩენს.<sup>75</sup> სამარხები ინჟამაციურია. კრემაციის ფაქტები ჯერჯერობით არაა დადასტურებული. ქრისტიანული ადათ-წესების შესაბამისად მიცვალებულს კრძალავდნენ თავით დასავლეთისკენ.

სამარხის სომეხისა და ინვენტარის მიხედვით ჩანს, რომ მიცვალებული იერძალებოდა გაშოტილ პოხაში, სოფ.ჯერ გულხელდაკრეფილი. წინა ეპოქებისაგან განსხე-

<sup>70</sup> გეორგიკა, ბიზანტიელი მწერლების ცნობები საქართველოს შესახებ, ტ. IV, ნაკვეთი II, ბერძნული ტექსტი ქართული თარგმანითურთ გამოცემა და განმარტებები დაურთო ს.ყაუხჩიშვილმა, თბილისი, 1952, გვ. 19.

<sup>71</sup> გეორგიკა, IV, გვ. 15.

<sup>72</sup> კ.კ.კელიძე, ადრინდელი ფეოდალური ქართული ლიტერატურა. თბილისი, 1935, გვ. 66.

<sup>73</sup> Кахидзе А. Ю. Восточное Причерноморье в античную эпоху, Батуми, 1981.

<sup>74</sup> აკახიძე, საქართველოს ზღვისპირეთის ანტიკური ხანის ქალაქები. თბილისი, 1971, გვ. 70-72.

<sup>75</sup> ნინათელიძე, ციხისძირის ახ.წ. I-VI სს., გვ. 81-98; აკახიძე, მიეკერსი, შამაშლადე, ადრეშუასაუკუნეების სამარხები ფიჭვნარიდან. – ბათუმის არქეოლოგიური მუზეუმის შრომები, I, ბათუმი, 2000, გვ. 70-82.

ეებით, ხის კუბოსა და ხის გადახურვის მანიშნებელი რკინის ლურსმნები ციხისძირის გარდა სხვაგან არ აღმოჩენილა. როგორც ჩანს, მიცვალებულთა დაკრძალვა ხდებოდა უშუალოდ ორმოსამარხებში, სუდარაში გახეული (რამდენიმე შემთხვევაში შემორჩენილი იყო ქსოვილის ნაშთები).

სამარხებში ინვენტარი შემდეგნაირად იყო განლაგებული: თავს იქით სოფჯერ უდგამდნენ თიხის დოქებს; ორ შემთხვევაში ამათზე თიხის ნატეხები იყო დაფარებული, რაც გვაუწყებს, რომ მიცვალებულისათვის საიმპევენსო საგნალი გაუტანებიათ. აქვე ეწყო მინის ჭიქები, პირქვე ნამხობილი წითელლაკიანი ლანგარი და მის ქვემოთ მინის სანელსაცხებლე ჭურჭელი. თავთან ახლოს ეწყო სამ-სამი ცალი, როგორც ჩანს, სააგაროზე მძივები, კაყის ანამტრევეები, მძივებისაგან შედგენილი ყელსაბამები, კბილის ემალის ნაშთები, ვერცხლის მონეტები, თიხის დოქები, ქოთნები, მინის სასმისები და სანელსაცხებლე ჭურჭელი. ოქროს შესანიშნავი ყურსაკიდები, ვერცხლისა და ბრინჯაოს აბზინდები, მშუელდსაკინძები, რკინის სატეგარი. ერთ შემთხვევაში ვერცხლის რგოლსაკიდსე თითო ცალი ლურჯი და ყაყისფერი მძივი იყო მორგებული; გულმკერდის არეში აღმოჩნდა ვერცხლისა და რკინის ფიბულები. რომელზედაც ქსოვილების ნაშთები იყო შეწებებული: ხელებთან ოქროსა და ვერცხლის ბუჭდები, მინის სანელსაცხებლე, ვერცხლის სამაჯური, რკინის მშვილდსაკინძი და ცული, აგრეთვე, მონეტა და კაყის იარაღი; რკინის ბუჭელი, ფიბულა. ინვენტარი ქვედა კიდურებთანაც ეწყო. მათ შორის განსაკუთრებით აღსანიშნავია ოქროს რგოლი, ე.წ. წებულდური მოზრდილი დოქები, თიხის ჯამი. განსაკუთრებით საინტერესოა ციხისძირის ერთ-ერთ სამარხში ჩადგმული ამფორა. სამხრეთ-დასავლეთ საქართველოში შესწავლილი წინა ეპოქების დაკრძალვის რიტუალის მიხედვით ვიცით, რომ ძე.წ. V საუკუნის მეორე მეოთხედისათვის ამფორებით მიჰქონდათ სახვდაშე ლინო თუ ზეთისუნის ზეთი ალაპის რიტუალის შესრულებასთან დაკავშირებით. ძე.წ. V საუკუნის შუა ხანებიდან ხშირად შეინიშნება ეკრამიკული ტარის - ამფორების სამარხეულ კომპლექსად გამოყენება. ამფორების სამარხებში ჩაყოლება გრძელდება ძე.წ. IV საუკუნეშიც. ელინისტური ხანისათვის ამფორების სამარხეულ ინვენტარად გამოყენების შემთხვევები არაა ფიქსირებული. ციხისძირის მაგალითზე ამ უძველესმა წესმა ადრე შუა საუკუნეებში იჩინა თავი. უძველესი ტრადიციის გაგრძელებად გამოიყურება, აგრეთვე, მიცვალებულისათვის კაყის იარაღების ჩაყოლების ფაქტიც.<sup>76</sup> ასევე ითქმის მონეტების ჩატანებაზეც. ისინი გეხედება როგორც პირის, ისე ხელის არეში. ადრე შუა საუკუნეების სამარხეულ კომპლექსებში სამიურნეო თუ საბრძოლო იარაღებიც ხშირად ჩნდება.

ინჟუმაციური ორმოსამარხების გარდა, სამხრეთ-დასავლეთ საქართველოს ზღვისპირეთში ადრე შუა საუკუნეებისათვის გავრცელებული იყო ახალშობილთა ამფორებში დაკრძალვის წესიც. პეტრა-ციხისძირის გათხრებისას აღმოჩნდა შეიდი ამფორასამარხი, ხშირ შემთხვევაში ინვენტარის გარეშე. მხოლოდ ერთ-ერთში იყო ბრინჯაოს მშვილდსაკინძი.

როგორც ცნობილია, ახალშობილთა ამფორაში დაკრძალვა წმინდა ბერძნულ ადასს წარმოადგენდა, რომელმაც ფართო გავრცელება პოვა არა მარტო მატერიკულ საბერძნეთში და ეგეოსის სღყის კუნძულებზე, არამედ ანტიკურთ სამყაროს პერიფერიებშიც. დაკრძალვის ეს წესი იჭრება აღმოსავლეთ შავიზღვისპირეთშიც. უძველესი ამფორასამარხები (მხედველობაშია გკიანარქაული, ადრეკლასიკური ხანა) აღმოჩენილია ფიჭვნარის ბერძნულ ნეკროპოლსა და ციხისძირის სამაროვნებში. ამავე ძეგლების მიხედვით ჩანს, რომ კლასიკური და ელინისტური ხანისათვის დაკრძალვის ამ რიტუალს იშვიათად ადგ-

<sup>76</sup> ა.კახიძე, მ.ვიკრსი, შ.მამულაძე, დასახ. ნაშრომი, გვ. 80.

ილობრევი მკვიდრნიც მიმართუდნენ. ამფორასამარხები ფართოდ ჩანს გაერკველებული რომაულ სამყაროშიც. მაგალითად, ბიჭვინტაში 65 ასეთი სამარხია აღმოჩენილი. მსგავსი ამფორასამარხები გონიო-აფსაროსშიც შეინიშნება. ადრე შუა საუკუნეების ამფორასამარხები კი მხოლოდ ციხისძირშია აღმოჩენილი. სადა ორმოსამარხების გარდა ყურადღებას იქცევს ფიჭვნარში ძვ.წ. V საუკუნის კოლხურ სამაროვანზე, კერძოდ, ადგილ „ნაპუვალაზე“. ადრე შუა საუკუნეების ბაზილიკური ნაგებობის შიგნით აღმოჩენილი სამარხი, რომელიც დამხრობილი იყო აღმოსავლეთიდან დასავლეთისკენ. სამარხი 18 მთლიანი ოთხკუთხა მოყვანილობის აგურიით იყო გადახურული. სხარეების ქვემოთ აღმოჩნდა ერთად შეგროვებული ადამიანის ძვლის ნაშთები. სამარხში გარდაცვლილი სასულიერო პირი უნდა ყოფილიყო დაკრძალული, რომლის ნეშტი მოგვიანებით გადმოსვენეს. აქვე ბაზილიკური ნაგებობის ირგვლივ ნაპოვანია ორიოდე თანადროული ორმოსამარხი ტანსაცმელთან დაკავშირებული ნივთებით, მინის კოლბისებური ბალზამართი. „ნაპურვალა“ ჯერჯერობით რჩება ერთადერთ ძველად დასავლეთ საქართველოში, სადაც ადრეკრისტიანული ხანის ბაზილიკისავე ტერიტორიაზე თანადროული სამარხებიცაა ფიქსირებული.

ფიჭვნარისა და ციხისძირის ცალკეულ სამარხულ კომპლექსებში წარმოდგენილია საკმაოდ საინტერესო ინვენტარი. მიუხედავად იმისა, რომ ახ.წ. IV-V საუკუნეებიდან ფეხს იკიდებს დაკრძალვის ქრისტიანული რიტუალი, კვლავაც გრძელდება წარმართული სარწმუნოებისათვის დამახასიათებელი ადათ-წესები, რაც უპირატესად მიცვალებულისათვის ინვენტარის ჩაყოლებით განისაზღვრება. აჭარისწყლის ხეობაში შესწავლილი სამარხების მიხედვით ვიცით, რომ დაკრძალვის ეს წესი გრძელდებოდა განვითარებულ შუა საუკუნეებშიც კი.<sup>77</sup>

სამარხულ ინვენტარში წამყვან ადგილს სამეფუნეო ნაწარმი იკავებს. ტრადიციული ფორმებიდან აღსანიშნავია თიხის დოქები, ჯამები, ქოთნები და ა.შ. განსაკუთრებით კი ფიჭვნარის მე-7 სამარხში აღმოჩენილი დოქი, რომლის ძირზე ჯერის რელიეფური გამოსახულებაა. მსგავსი დოქები აღმოჩენილია წებუდღის სამარხულ კომპლექსებში.<sup>78</sup>

იშვიათია თიხის იმპორტული ნაკეთობანი. მხოლოდ თითო წითელლაკიანი ლანგარია აღმოჩენილი ციხისძირისა და ფიჭვნარის სამაროვანზე, რომელთაც პარალელები ეძებნება სოხუმის მიდამოების, ბიჭვინტისა და ჩრდილო შავიზღვისპირეთის (ქერსონესი, ტანაისი, ტირიატი, ილაურატი, კეპი, პანტიკაპეიონი და ა.შ.) მონაპოვებში. ფიქრობენ, რომ ეს ნიმუშები აღმოსავლეთ ხმელთაშუაზღვისპირეთში მზადდებოდა. ზოგიერთ სახეობას ჩრდილო აფრიკის ნაწარმო ცენტრს უკავშირებენ.<sup>79</sup>

განსაკუთრებული ყურადღება ენიჭება სამხრეთ-დასავლეთ საქართველოს სამაროვნებზე აღმოჩენილი მინის ნაწარმს. საქმე იმაშია, რომ ამ პერიოდის მინის ჭურჭელი რომაულ ხანასთან შედარებით შავიზღვისპირეთში ჯერ კიდევ მცირე რაოდენობითაა ცნობილი. ახალი არქეოლოგიური გათხრებით ეს ხარვესი საგრძნობლად შეივსო. სახეზეა სამი დანიშნულების მინის ჭურჭელი: სანელსაცხებლები, ფიალები და ჭიქები, რომელთაც პარალელები ეძებნება შავიზღვისპირეთის შესაბამის მასალებთან (წებუდღა, ქერსონესი, ოლბია, პანტიკაპეიონი, კეპი, ტომი და ა.შ.)<sup>80</sup> ციხისძირში აღმოჩენილი

<sup>77</sup> შამაშულაძე, აჭარისწყლის ხეობის შუა საუკუნეების არქეოლოგიური ძეგლები. ბათუმი, 1993; შამაშულაძე, აჭარისწყლის ხეობის შუასაუკუნეების სამაროვნები. ბათუმი, 1998.

<sup>78</sup> Гунба М.М. Новые памятники Цецельдинской культуры. Тбилиси, 1978, с. 68-69; Трапш М.М. Культура Цецельдинских некрополей. – Труды, 3, Тбилиси, 1971, с. 133.

<sup>79</sup> ნინიაშვილი. ციხისძირის – გვ. 82, ტაბ. 32/2; ტეზრაქიძე. წითელლაკიანი კერამიკა სამხრეთ-დასავლეთ საქართველოდან. – ლიტერატურული აჭარა, 4, ბათუმი, 1999.

<sup>80</sup> აკახიძე, მვიკერსი, შამაშულაძე. დასახ. ნაშრომი, გვ. 76-77, სურ. 2/2, ტაბ. IV/1, სურ. 5-24; ნინიაშვილი. ციხისძირის – გვ. 61-80; თ.შალიაძე. გვიანანტიკური და ადრეშუასაუკუნეების მინის ნაწარმი

ერთ-ერთი ფილა ნახევარსფერული მოყვანილობისაა, რომლის ტანის შუა ნაწილი შემკულია რელიეფური ოვალებით. აქ აღმოჩენილ მინის ჭურჭლებს ანალოგები ეძებნება ხმელთაშუაზღვისპირეთში, გალიაში, კეიპროსზე, ჩრდილოშავიზღვისპირეთში (ოლბია, ქერსონესი, პანტიკაპეონი), წებელდის ნეკროპოლზე.

აღრე შუა საუკუნეების სამარხეულ კომპლექსებში აღმოჩენილი ნივთების ცალკე ჯგუფს რკინის საბრძოლო საბეჭებელი და შრომის იარაღები ქმნიან. მიცვალებულის მარჯვენა თუ მარცხენა მხარეს ჩადებული ხისტარიანი რკინის შებები წარმოდგენილი იყო როგორც ფიჭვნარის, ისე ციხისძირის სამარხებში.

შებების თანმხლებია სხვადასხვა სახეობის რკინის ცულები. ყუაქვერიანი და მრგვალყუიანი ცულების გარდა განსაკუთრებულ ყურადღებას იქცევს მესამე სახეობის ცულები, რომელთაც აქვთ ოთხკუთხა წაგრძელებული სატარე ხერელი. ბრტყელი მომადლო ყელი და ფართო, ოთხკუთხა მოყვანილობის პირი. მსგავსი ცულები „ლაზური ცულის“ სახელწოდებით აღწერილი შემორჩენილი ეთნოგრაფიულ ყოფაში, რომელიც კონსტრუქციულად განსხვავდება სხვა ტიპის ცულებისაგან. ფუნქციის მიხედვით ისინი ძირითადად სახლის მშენებელთა იარაღია. მსგავსი იარაღი დღესაც ფართოდაა გავრცელებული ლაზურში, ჭოროხის მხარის ქართული მოსახლეობაში, აჭარაში.<sup>81</sup> ეთნოლოგები ფიქრობენ, რომ „ლაზური ცული“ იგივე „ტრაპიზონის ცული“ უნდა იყოს.<sup>82</sup> რომელსაც იხსენიებს XVI საუკუნის ისტორიკოსი ევლია ჩელები. იგი წერდა: „აქ ერთი სახის ცულებს აკეთებენ, რომლებსაც ტრაპიზონის ცულებს უწოდებენ და სხვა ქვეყანაში მისი მსგავსი არ არის.“<sup>83</sup> შრომის იარაღები ჩაყოლებულია წებელდის სამარხებშიც. ეს წესი დამახასიათებელი ჩანს ჩრდილო შავიზღვისპირეთის რომაული ხანის სამარხებისათვისაც.<sup>84</sup>

ცული უძველესი ეპოქებიდან იყო თაყვანისცემის საგანი. იგი უკავშირდება მზის, ნაყოფიერების კულტს. მას იყენებდნენ საქორწინო რიტუალებშიც, აეადმყოფთან და მიცვალებულთან დაკავშირებულ წეს-ჩვეულებებში. ძველ სლავებში ცული პერუნის კულტთან იყო დაკავშირებული.<sup>85</sup>

აღმოჩენილია ზურგსწორი და ოდნავ მოხრილი რკინის დანები. წებელდაში მსგავსი დანები გვხვდება როგორც მამაკაცების, ასევე ქალების სამარხებში. განსაკუთრებულ ყურადღებას იქცევს დამუშავებული კაჟის იარაღების ჩაყოლების ფაქტი, რაც ფიჭვნარის და ციხისძირის გარდა დასტურდება წებელდისა და ჩრდილო შავიზღვისპირეთის სამარხეულ ინვენტარშიც. ციხისძირში ქარქაშიანი რკინის სატეყარიცაა აღმოჩენილი.

აღრეშუასაუკუნეების სამარხეულ ინვენტარში მეტ-ნაკლები რაოდენობით სამკაულეობიც გვხვდება. თითქმის ყველა სამარხში აღმოჩნდა ნაირ-ნაირი მძივები, რომლებიც გამოყენებულია ყელსაბამებად, ტანსაცმლის შესაკრავ ღილებად, აუგაროსებად. ფიჭვნარის ეგრცხლის ყურსაკიდებზე თითო ცალი მძივიც იყო ჩამოკიდებული. მძივების დიდი ნაწ-

ფიჭვნარის სამარხიდან. — კულტურის ისტორიისა და თეორიის საკითხები, VIII, თბილისი, 2000, გვ. 36-44; აკახიძე, თ. შილაკაძე. მინის ნაწარმი სამხრეთ-დასავლეთ საქართველოს ზღვისპირეთიდან. — ფიჭვნარი IV-გონიო-აფსაროსი IX, ბათუმი-ოქსფორდი, 2009.

<sup>81</sup> ნაკახიძე, ხელონობა აჭარაში. — სლსკ, XVII, თბილისი, 1990, გვ. 16.

<sup>82</sup> იქვე.

<sup>83</sup> ევლია ჩელების მოგზაურობის წიგნი, ქართულად თარგმნა, კომენტარები და გამოკვლევები დაურთო გ. ფუთურბიძემ, ნაგ. II, თბილისი, 1971, გვ. 90.

<sup>84</sup> Зубарь В. М. Некрополь Херсонеса Таврического I-IV вв. н.э., Киев, 1982, с. 64.

<sup>85</sup> Даркевич В. П. Топор как символ Перуна в древнерусском язычестве. — СА, Москва, 1961; Смирнов К. А. Новые данные о погитании топора древними славянами. — СА, 3, Москва, 1973.

ილი იყო ჩამოკიდებული. წარმოდგენილია ე.წ. მოსაიკურნი მძივები, რომელთა დამზადება ახლო აღმოსავლეთში, კერძოდ, ალექსანდრიაში დაიწყო პტოლემეების ხანაში. განსაკუთრებით ფართოდ გავრცელებული ჩანს ახ.წ. IV-V საუკუნეებში.<sup>86</sup> სამკაულების გარკვეულ ჯგუფს ოქროს ნაკეთობანი ქმნიან. ამ მიმართებით პირველ რიგში აღსანიშნავია ფიჭვნარის მონაპოვრები. საიუველირო ხელოვნების ბრწყინვალე ნიმუშს წარმოადგენს ოქროს ბეჭედი თვალბუდიანი – ჩასმულია მუქი წითელი ფერის შესანიშნავად დამუშავებული ძოწის თვალი, რომელიც ცრუგავარსით შემკული ოდნავ წაგრძელებული რელიეფური წრესხაზითაა შემოფარგლული. რკალი მიღებულია ცრუგავარსით დაფარული წვრილი მავთულების მირჩილვის გზით, რომლის ბოლოები თვალბუდესთან სამად იტოვებიან.

ახლად აღმოჩენილი ოქროს ბეჭედი წარმოადგენს ამ ეპოქის საიუველირო ხელოვნების ერთ-ერთ საუკეთესო ნიმუშს. მაღალმხატვრობის თვალსაზრისით, მას უშუალო პარალელი არც ეძებნება. ფორმისა და გარკვეულად შემკობის მოტივების მიხედვითაც ჩვენს მონაპოვარს ემსგავსება და მისი თანადროული ჩანს სოფ. ვაშლიჯვარის,<sup>87</sup> თელივანის,<sup>88</sup> არამზისხევის ერისთავთა სამაროვანზე,<sup>89</sup> ურბნისის ნაქალაქარზე<sup>90</sup> აღმოჩენილი ოქროს ბეჭედები.

შესანიშნავია ოქროს საყურეებიც, ვერცხლის ნაკეთობა, რომლის ოქროს ერთმანეთთან დაკავშირებულ თვალბუდეში ჩასმულია სამი მუქი წითელი მინის თვალი.

თავსამკაულებიდან აღსანიშნავია ციხისძირში აღმოჩენილი ოქროს რგოლი, რომელიც დამზადებულია მრგვალგანივეთიანი მავთულისაგან.

ფიჭვნარში აღმოჩენილია ვერცხლის სამაჯურები, ილარი, სხედასახვა სახის ბეჭედები, ე.წ. გლუპტიკური ძეგლები – გემ-ინტალიოები. ერთ-ერთ მათგანზე გამოსახულია მამაკაცის ბიუსტი მარცხენა პროფილში. იგი ემსგავსება ბრიტანეთის მუსეუმში დაცულ ბეჭედს.<sup>91</sup> მეორე ბეჭედზე ფრინველის (მტრედის?) გამოსახულებაა მოცემული.

ტანსაცმელთან დაკავშირებული ნივთებიდან გამოიყოფა რკინის, ვერცხლის თუ ბრინჯაოს ფიბულები და აბზინდები. ციხისძირის ამფოთრასთან აღმოჩენილ ბრინჯაოს მშვილდსაკინძზე მიქანგული იყო ქსოვილის ნაშთები, ჩანს, რომ ბავშვი ფიბულით შეკრულ სუდარაში იყო გახვეული.

გვიანანტიკურსა და ადრე შუა საუკუნეების ხანაშიც გრძელდება მიცვალებული სათვის ე.წ. „ქარონის ობოლის“, მონეტის ჩაყოლების წესი. მათი დიდი ნაწილი ადრეულ პერიოდს, კერძოდ, რომაულ ხანას განეკუთვნება. როგორც ჩანს, სამარხეულ ინვენტარად გამოიყენეს მიმოქცევიდან გამოსული მონეტები. ფიჭვნარში მოპოვებულია ანტონინე პიუსის, ხოლო ციხისძირში – ადრიანეს და სეპტიმუს სევერუსის სახელზე მოჭრილი მონეტები.

სამარონების გარდა სამხრეთ-დასავლეთ საქართველოს მოსახლეობის სამეურნეო ყოფის, სავაჭრო-ეკონომიკური ურთიერთობებისა და კულტურის საკითხების კვლევისა-

<sup>86</sup> Деоник В.Б. Классификация бус северного Кавказа. – СА, 3, Москва, 1959.

<sup>87</sup> ვნიკოლაიშვილი. ანტიკური ხანის ძეგლები დიღმის ხეობიდან. – საქართველოს არქეოლოგიის საკითხები. თბილისი, 1978, გვ. 92, ტაბ. 41/7.

<sup>88</sup> რაბრაძეშვილი, ვნიკოლაიშვილი, არამიშვილი. დიღმის ხეობის არქეოლოგიური ექსპედიციის 1971 წლის მუშაობის ანგარიში. – არქეოლოგიური კვლევა-ძიება საქართველოში 1971 წელს, თბილისი, 1972, გვ. 14.

<sup>89</sup> ააუაქიძე, გვორჯეიშვილი, აკალანდაძე, გლომთათიძე. მცხეთა, I. თბილისი, 1955, გვ. 104-128, ტაბ.

XCVII/7, CV/9-21. სურ. 136/5.

<sup>90</sup> ლკილაშვილი. ნაქალაქარი ურბნისი. თბილისი, 1964, სურ. 34.

<sup>91</sup> ქკვაჩიანიშვილი. ფიჭვნარის სამაროვანზე 1998 წელს მოპოვებული გლაპტიკური ძეგლები (ხელნაწერი). თბილისი, 1999, გვ. 4 (ინახება ბათუმის არქეოლოგიურ მუზეუმში).

თვის საინტერესო მასალაა მოპოვებული ფიჭვნარის („ნაპურვალას ბორცვი“), ციხისძირისა და გონიო-აფსაროსის ნაქალაქარების კულტურული ფენების შესწავლის დროს. ესაა მრავაფეროვანი სამეთუფო ნაწარმი, მინის ნაკეთობანი და ნუმიზმატიკური ძეგლები.

სამეურნეო დანიშნულების ჭურჭლების დიდ ჯგუფს ქმნის ქვევრები (ზოგიერთზე ბერძნული ასოებისაგან შედგენილი მონოგრამაა ამოკარული). სხვა ფორმებიდან აღსანიშნავია ქოთანები, დოქები, ტუნიანი ღრმა ჯამები, ე.წ. ლუთერიები, წითელ წერნაქით დაფარული ხელაღები, წითელგლკიანი ჯამები და თფუშები. უცხოური წითელგლკიანი ლანტრები ტიმოლოკოურად შეესაბამებთან ხმელთაშუაზღვისპირეთში ახ.წ. IV საუკუნის მიწურულსა და V საუკუნეში გაერცვლებულ ფორმებს.<sup>92</sup> მრავალფეროვნებით ხასიათდება აფსაროსში მოპოვებული კერამიკული ნაკეთობანიც. აქაც სჭარბობს ამფორები. ამ მონაცემების მიხედვით ჩანს, რომ გარესამყაროსთან ურთიერთობაში წამყვან ადგილს აღმოსავლეთ შუაზღვისპირეთის სავაჭრო-სატრანსიტო ცენტრები იკავებენ, კერძოდ, სამხრეთ-დასავლეთი მცირე აზია და ჩრდილოეთი სირია (ანტიოქია, სელევკია). ბევრია ადგილობრივი ამფორა.<sup>93</sup>

განსაკუთრებით ყურადღებას იქცევს 2003 წელს დაბა ხელვანაურში მ. ზაქარაძის საკარმიდაღო ნაკვეთში აღმოჩენილი შესანიშნავად დაცული არაბული ვერცხლის მონეტების განძი, რომელიც საგანგებოდ დამზადებულ თავსახურიან თიხის ჭურჭელში იყო ჩაწყობილი. აქვე იყო ვერცხლისავე ბეჭდვით წინასწარულად ხელვანაურის განძი VII-VIII საუკუნეებით თარიღდება. მათი რიცხვი 150-ს შეადგენს.<sup>94</sup>

ბუნებრივია, საქართველოში ამ სახის მონეტების გაერცვლება არაბთა ცნობილ ლაშქრობებს უკავშირდება. ადრე არაბული მონეტები ძირითადად აღმოსავლეთ საქართველოში იყო აღმოჩენილი. ახალი მონაპოვრებით დასტურდება, რომ არაბთა ბატონობა მეტ-ნაკლები ინტენსიურობით დასავლეთ საქართველოსაც შეეხო. აღმოსავლეთ საქართველოში არაბული მონეტები თორ განსხვავებულ სექტორშია დალაქილი. პირველში ექცევა თბილისი-მცხეთა-სამთაერო-აგვალა-კასპი, სამგორი, რუსთავი; მეორეში კი ისტორიული ქერეთის პროვინცია მდ. ალაზნის მარცხენა სანაპირო - ლაგოდეხი, ყვარელი, ახმეტის რაიონი.<sup>95</sup>

ხელვანაურის განძის აღმოჩენამდე დასავლეთ საქართველოში არაბული მონეტები იშვიათად ჩნდებოდა. 2 ცალი ქუფური დირჰემი ცნობილია ოზურგეთის რაიონის სოფ. მერიიდან, ერთიც - გელათიდან.<sup>96</sup> ზღვისპირა ზოლში ისინი ცნობილია ბიჭვინტიდან.<sup>97</sup>

XX საუკუნის დასაწყისისათვის არაბული მონეტების განძი აღმოჩნდა არხავეში (300 ცალი). სამხრეთ-აღმოსავლეთ შავიზღვისპირეთში, ლაშხისტანში, კერძოდ, არხავეში ქუფური მონეტები სავაჭრო-ეკონომიკური არხებით უნდა შემოსულყო. როგორც ცნობილია, არაბთა სახალიფო ბიზანტიის იმპერიასთან სავაჭრო ოპერაციებს ახორციელებდა სამხრეთ შავიზღვისპირეთის ქალაქ ტრაპიზონთან. შესაძლოა, რომ არხავეში არაბული მონეტებიც ამ გზით გაერცვლებულიყო. იგივე ითქმის ხელვანაურის მიმართაც, რომელიც არხავედან არცთუ ისე დიდი მანძილითაა დაშორებული.

<sup>92</sup> ნინიოშვილი. ციხისძირი ახ.წ. I-VI სს., გვ. 51-61.

<sup>93</sup> ა. ხალვაში. კერამიკული ტარა გონიო-აფსაროსიდან. - გონიო-აფსაროსი, II ბათუმი, 2002, გვ. 42-52, სურ. 34.

<sup>94</sup> ხელვანაურში აღმოჩენილი განძი შეიძინა ბათუმის არქეოლოგიურმა მუზეუმმა.

<sup>95</sup> Джалагания И.Л. Иностранная монета в денежном обращении Грузии С-XIII вв. Тбилиси, 1979, с. 48.

<sup>96</sup> იქვე გვ. 35.

<sup>97</sup> Шамба С.М. Монетное обращение на территории Абхазии (V в. до н.э. - XIII в. н.э.). Тбилиси, 1987, с. 97.

ფიჭვნარში. ციხისძირსა და აფსაროსში ნაპოვნია ასევე მრავალფეროვანი მინის ნაკეთობანი: ფეხიანი სასმისები, წვეთისებრი ძირიანი ლამპრები, ფიალები, ჭიქები, ხალიანი მინა. მათი დიდი ნაწილი სირიულ-პალესტინური წარმომავლობისაა, რაც მიუთითებს აღმოსავლეთ შავიზღვისპირეთის მჭიდრო პოლიტიკურ, სავაჭრო-ეკონომიკურ და კულტურულ კავშირ-ურთიერთობაზე აღმოსავლეთ რომის იმპერიის პროვინციებთან.<sup>98</sup>

ეკრამიკული და მინის ნაკეთობების გარდა ფიჭვნარში, ციხისძირსა და აფსაროსში აღმოჩენილია ბიზანტიური ხანის ფულბებიც. ციხისძირში ამ პერიოდის 72 მონეტაა ნაპოვნი. მათგან ახ.წ. VI საუკუნეს განეკუთვნება 39 მონეტა. ადრეებიზანტიურ მონეტებს შორის ერთი (ვალი იუსტინიანე I (527-565 წწ) ოქროს სოლიდა. არის ანასტას I (491-518), იუსტინე I (518-527), იუსტინე II (565-578 წწ) და მაურიკის (582-602 წწ) სახელზე მოჭრილი სპილენძის მონეტები.<sup>99</sup> აფსაროსში ჯერჯერობით ბიზანტიური ხანის მხოლოდ ექვსი (ვალი მონეტაა (იუსტინიანე I სახელზე) ნაპოვნი,<sup>100</sup> ხოლო ფიჭვნარში – ერთი (ვალი. მონეტების ძირითადი ნაწილი კონსტანტინოპოლისა და ანტიოქიის (თეოპოლისი) ზარაფხანებშია დამზადებული.

ამრიგად, განხილულ პერიოდში სამხრეთ-დასავლეთი საქართველო, განსაკუთრებით მისი ზღვისპირეთი, მნიშვნელოვან როლს ასრულებდა ქვეყნის სამეურნეო, პოლიტიკურ და კულტურულ ცხოვრებაში. იგი უშუალო მონაწილეა იმ მსოფლიო-ისტორიული პროცესებისა, რომელსაც ადგილი ჰქონდა ამ ეპოქაში. განსაკუთრებით დიდი (ციხისძირის როლი ლაზიკის სამეფოს სავრთაშორისო ურთიერთობათა სფეროში. იგი წარმოადგენდა ერთ-ერთ უმთავრეს პლაცდარმს ირან-ბიზანტიას შორის წარმოებულ ომებში, რომლებიც საქართველოს ზღვისპირეთის დაპატრონებას ისახავდა მიზნად. გარკვეული ფუნქციები ჰქონდა დაკისრებული ფიჭვნარისა და გონიო-აფსაროსის უძველეს დასახლებებს. ამ ადგილებში გადიოდა სავრთაშორისო მაგისტრალები. წინა პერიოდის მსგავსად, კვლავაც მჭიდრო კონტაქტები შეინიშნება ხმელთაშუაზღვისპირეთის აღმოსავლეთ და სამხრეთ შავიზღვისპირეთის ცენტრებთან. ირანის ექსპანსიამ წარმატება ვერ პოვა. ასევე ითქმის არაბთა შემოსევების შესახებაც. ახალ საფეხურზე ადის ხუროთმოძღვრება. იმდროინდელი მსოფლიო სტანდარტების დონეზეა გადაწყვეტილი ქალაქის დაგეგმარება და კომუნიკაციები.

სამხრეთ-დასავლეთ საქართველომ, კერძოდ კი აჭარამ, ადრეული ეპოქებიდანვე მნიშვნელოვანი როლი ითამაშა ქრისტიანობის გავრცელებასა და მისი სახელმწიფო რელიგიად გამოცხადების საქმეში. ამაზე ნათლად მეტყველებს ციხისძირისა და ფიჭვნარის ბაზილიკური ეკლესიები, კედლებში ჩაშენებული ჯვრის გამოსახულება და ა.შ. საკმარისია აღინიშნოს, რომ ერთ-ერთი საეპისკოპოსო კათედრალი ციხისძირში არსებობდა.

ეჭვგარეშეა, რომ ადრე შუა საუკუნეების ბოლო ეტაპისათვის ტაო-კლარჯეთთან ერთად აჭარა წარმოადგენდა იმ მხარეს, სადაც სათავე დაედო ქვეყნის გაერთიანებისათვის დაწყებულ ბრძოლას. ბუნებრივია, უახლესი არქეოლოგიური აღმოჩენები კიდევ უფრო მეტ ინფორმაციას მოგვაწოდებს საკვლევი რეგიონის ადრე შუა საუკუნეების ისტორიისა და კულტურის შესახებ.

<sup>98</sup> ნინიაშვილი. ციხისძირის ახ.წ. I-VI სს., გვ. 61-89; თ.შაღლიკაძე. გვიანბიზანტიური და ადრეშუასაუკუნეების მინის ნაწარმი სამხრეთ-დასავლეთ საქართველოს შავიზღვისპირეთიდან. – გონიო-აფსაროსი, V. ბათუმი, 2004.

<sup>99</sup> იქვე გვ. 101.

<sup>100</sup> ი.ვარშალომიძე. გონიო-აფსაროსი ნუმიზმატიკური მასალების მიხედვით. – „ლიტერატურული აჭარა“, ბათუმი, 1999, 2, გვ. 98-99.



## ბ) სოციალური ურთიერთობანი. წოდებანი

ადრეფეოდალურ ხანაში ახალი სოციალურ-ეკონომიკური პროცესები საქართველოს ტერიტორიაზე მეტ-ნაკლები ინტენსივობით ვითარდებოდა.

ამ ეპოქის დასაწყისში ადრეკლასობრივი ურთიერთობიდან ფეოდალურზე გადასვლის ერთ-ერთი ნიშანსვეტია ქართლში ქრისტიანობის ოფიციალურ სარწმუნოებად გამოცხადება და მისი თანდათანობით გავრცელება ქვეყნის მასშტაბით.

ქართული საეკლესიო წერილობითი ტრადიციით ქრისტიანობის პირველ მოციქულთა (ანდრია პირველწოდებულის, სიმონ კანანელი, მატათა) ძალისხმევით, ქრისტიანობა ვრცელდება ქართლის სამხრეთ-დასავლეთ მხარეში – აჭარაში.<sup>101</sup>

პირველ მოციქულებს ამ მხარეში დახვდათ ძველი, ადრეკლასობრივი მმართველობის ადგილობრივი ფორმები. ახალი სოციალურ-ეკონომიკური ძვრები აქაც ხელს უწყობდა ფეოდალიზაციის პროცესს. ქრისტიანობამ საფუძველი მოუშალა წარმართული პერიოდის სატაძრო მიწათმფლობელობას. ს. ჯანაშიას აზრით, ქართლის სამეფოში ქრისტიანობის ოფიციალურ რელიგიად გამოცხადება საზოგადოებრივი განვითარების ამ საფეხურის გამოვლინება იყო.<sup>102</sup>

ქრისტიანობის მიღება, ცხადია, ახალი, უფრო მაღალი საფეხური იყო აზროვნებასა და იდეოლოგიაში, რამდენადაც მან წარმართული პანთეიზმი მონოთეისტური რელიგიით შეცვალა. ქრისტიანობამ ხელი შეუწყო საქართველოს სხვადასხვა კუთხის მთისა და ბარის მოსახლეობის კულტურულ დაახლოებას და ეთნიკურ კონსოლიდაციას ერთიანი რელიგიის, ერთიანი დამწერლობისა და ერთიანი ენის საფუძველზე. ქრისტიანობამ ქართლის სამეფო მოწინავე ქრისტიანული დასავლეთის ბერძნულ-რომაულ კულტურული იდეოლოგიურ არეალში შეიყვანა და ამით განსაზღვრა შუა საუკუნეების ქართული აზროვნებისა და კულტურის ხასიათი. ქრისტიანული საეკლესიო ორგანიზაცია მალე ქვეყნის პოლიტიკურ-ორგანიზაციული სტრუქტურის ორგანული ნაწილი და მართვა-გამგეობის უშუალო მონაწილე გახდა.

ეკლესია, როგორც ოფიციალური იდეოლოგია, მალე დიდ მატერიალურ ძალადაც იქცა და V საუკუნეში არსებითად დაიჭირა წარმართული მემკვიდრეობის ადგილი.<sup>103</sup> მაგრამ ამ უკანასკნელისაგან განსხვავებით, ქრისტიანულმა საეკლესიო მიწათმფლობელობამ, შეიძლება ითქვას, თავიდანვე ადრეფეოდალური ხასიათი მიიღო. ეკლესიამ ერთ-ერთმა პირველმა დაამკვიდრა ფეოდალური საკუთრება როგორც მიწაზე, ისე უშუალო მწარმოებელზე. ქართულ ისტორიოგრაფიაში დამკვიდრებული შეხედულებებით, IV-V საუკუნეებში უკვე არსებობდა მიწაზე ფეოდალური საკუთრება. ბუნებრივია, იგივე პროცესი ვითარდებოდა იმდროინდელ აჭარაშიც.

ქრისტიანობის მიღება დაემთხვა აზნაურთა ფენის დაწინაურებას და მათი მიწათმფლობელობის ზრდას.

IV საუკუნეში აზნაურთა მიერ მიწების შეწირვა იმის დადასტურებაა, რომ „აზნაური“ უკვე საზოგადოების გაბატონებულ ფენას ეკუთვნოდა. მას უფლება ჰქონდა თავისი მიწის ნაწილი შეწირულობის სახით გაეხსენებინა ეკლესია-მონასტრებზე.

VI საუკუნის 20-იან წლებში ირანელების მიერ ქართლში მეფობის გაუქმებამ დააჩქარა მიწაზე ფეოდალური საკუთრების შემდგომი მომძლავრება, მაგრამ ამით ქვეყანა პოლიტიკურ

<sup>101</sup> ბ. დიასამიძე, დასავლეთ საქართველოში ქრისტიანობის გავრცელების ზოგიერთი საკითხი. – ჟღერი ვახისა, I. თბილისი, 1998; ი. ბეჟიურიშვილი. ქრისტიანობა აჭარაში. ბათუმი, 1991; ს. გოგიტიძე. მირიან მეფე და ქართლის მოქცევა. ბათუმი, 1997.

<sup>102</sup> ს. ჯანაშია. შრომები, I. თბილისი, 1947, გვ. 213.

<sup>103</sup> იქვე, გვ. 287

დაშლილობამდე არ მისულა (ქართლი ამის შემდეგაც დარჩა ერთ მთლიან ადმინისტრაციულ ერთეულად). ნახევარი საუკუნის შემდეგ ეროვნული სახელმწიფო ორგანიზაციის აღდგენამ, რაც ერისმთავრის ხელისუფლების შექმნაში გამოიხატა, ვერ შეაფერხა ქვეყნის დეცენტრალიზაციის პროცესი, რაც ფეოდალიზაციის განვითარების ფონზე ხდებოდა.

ერისმთავრობის ხანა (VI-VIII საუკუნეები) ყოფილი ქართლის სამეფო მიწა-წყალზე სამართლიანადაა მიჩნეული ადრეფეოდალური პოლიტიკური დაშლილობის საფეხურად, მაგრამ სინამდვილეში იგი მრავალი მსხვილი და შედარებით წერილი სამთავროების ჯამს წარმოადგენდა, რომლებიც სიუზერენულ-ვასალური სისტემით იყენებდნენ ერთმანეთთან დაკავშირებული. ყველაზე მკაფიოდ ეს სოციალურ-პოლიტიკური სურათი მოცემულია „სერაპიონ ზარზმელის ცხოვრებაში“,<sup>104</sup> რომელიც სწორედ ერისმთავრობის ხანის პოლიტიკური დაშლილობის ვითარებას ასახავს.

ძველი საერისთავო ქვეყნების ნაცულად მცირე სამეურნეო პოლიტიკური ერთეულების წარმოქმნის ტენდენციამ თავი იჩინა ჯერ კიდევ VI-VIII საუკუნეებიდან. დადგა ძველი ქალაქებისა და საქალაქო ცხოვრების დაქვეითებისა და, პარალელურად, პოლიტიკური ცენტრების გადაწველების ხანა, რაც სამეურნეო ცვლილებებთან იყო დაკავშირებული. ეს იყო ხანა მთავართა ტაძარ-სახსხლეების ზრდა-განვითარებისა, ახალი ციხეების შენებისა და მთელი სახელმწიფო მიწა-წყლის ციხეში შემავალ „ქვეყნებად“ დანაწილებისა. როგორც ნ. ბერძენიშვილი მიუთითებდა, ამ პერიოდში დიდი მნიშვნელობის ამბები ხდებოდა და ქვეყნების ძველი სოციალურ-პოლიტიკური არსი იცვლებოდა.<sup>105</sup> ყოველივე ეს ფეოდალიზაციის პროცესის განვითარების სიღრმისეული ძვირების გამოხატულება იყო.

ცენტრალური ხელისუფლების სისუსტისა და პოლიტიკური ხელისუფლების ადგილებზე დანაწილების შედეგად, მთიან აჭარაში ადგილობრივი ხელისუფლება უნდა გაძლიერებულიყო. სენიორიებში არა მარტო ადმინისტრაციული და სასამართლო უფლებების, არამედ პოლიტიკური ხელისუფლების კონცენტრაცია ხდებოდა. ამის შედეგად ჩამოყალიბდა მათი მონოპოლიური საკუთრება მიწაზე და დაჩქარდა უშუალო მწარმოებელთა (მეთემეთა) ფეოდალური დამოკიდებულებაში სხვადასხვა ხარისხით მოქცევის პროცესი.

ადრეფეოდალური ქართლის სამეფოს განვითარების ეს ზოგადი სურათი მეტ-ნაკლებად დამახასიათებელი უნდა ყოფილიყო აჭარისთვისაც. მით უფრო, რომ იგი ქართლის სამეფოს და ტაო-კლარჯეთის საკურაპალატოს ერთ-ერთ ადმინისტრაციული ერთეული იყო. მსგავსი სოციალურ-პოლიტიკური პროცესების განვითარების არსებობა აქ სრულიად ბუნებრივია. ამ თვალსაზრისით საგანგებოდ გასათვალისწინებელია ზემო აჭარის მოსაზღვრე ქვაბლიანის ხეობის ვითარება, რომელიც „სერაპიონ ზარზმელის ცხოვრებაშია“ ასახული. სამცხის ეს უკიდურესი დასავლეთი კუთხე მკვიდრო პოლიტიკურ და ეკონომიკურ კავშირში იყო აჭარასთან და ამდენად, ამ ძველში ასახული ერისმთავრობის ხანის სოციალური სურათი თავისუფლად შეიძლება აჭარასაც მიეუსადაგო. უფრო მეტიც, იქმნება შთაბეჭდილება, რომ სერაპიონმა და მისმა ბერებმა მონასტრისათვის მიწების მოპოვების მიზნით, უშუალოდ ზემო აჭარაშიც შეაღწიეს. ამ მოგზაურობის მონაწილე ერთ-ერთი ბერის სიტყვით, ისინი შესულან გოდერძის ხევეში, ხოლო შემდეგ ასულან „თავსა მის ჭევისასა“ და უხილაეთ „მცირენი რაიმე ყანობირნი და მცირე დაბა“. <sup>106</sup> აქ მათ მიეგებათ კაცი, სახელად ია, რომელმაც ბერები სიყვარულით მოიკითხა და ზედმიწევნით მოუთხრო თავისი კუთხის ამბები. როგორც ხედავთ, ქვაბლიანისა და გოდერძის ხეობების მოსახლეობას შორის ამ პერიოდშიც მკვიდრო ურთიერთობა არსებობდა. ამდენად, ქვაბლიანის ხეობის ვითარება შეიძლება თავისუფლად გავრცელდეს ზემო აჭარის მიმართაც.

<sup>104</sup> ძველი ქართული აგიოგრაფიული ლიტერატურის ძეგლები. I. თბილისი, 1983, გვ. 319-347.

<sup>105</sup> ნ. ბერძენიშვილი. საკითხავლოს ისტორიის საკითხები. VIII. თბილისი, 1989, გვ. 169-170

<sup>106</sup> ძველი ქართული აგიოგრაფიული ლიტერატურის ძეგლები. I, გვ. 329.

მჭიდრო კავშირი იყო სამცხესა და ზემო აჭარას შორის უფრო გვიან ხანაშიც. ამას თვალნათლივ მოწმობს XIII საუკუნის გამოჩენილი ქართველი მწერლის, აჭარის ერისთავთავრისთავის ოჯახის წევრის – აბუსერისძე ტბელის თხზულება „ახალნი სასწაული წმიდისა გიორგისინა.“ უფრო ადრე „მატიანე ქართლისაში“ ამ მწერლის წინაპარი 1046-1047 წლებში არტანუჯის, ხიხათა, ციხისჯუარისა და აწყერის ციხეების პატრონად იხსენიება. აქედან გამომდინარე, შესაძლებელი იყო აღნიშნული რეგიონების ერთ მთლიან სოციალურ-ეკონომიკურ და ადმინისტრაციულ ერთეულად გაერთიანება. სხვა-ნაირად რომ ვთქვათ, ამ მხარეთა მოსახლეობის სოციალური სტრუქტურა და ეკონომიკურ-კულტურული მახასიათებლები მეტ-ნაკლებად ერთგვაროვანი უნდა ყოფილიყო.

საფიქრებელია, რომ იმ დროს, სამცხის მსგავსად, აჭარაშიც უნდა ყოფილიყვნენ მთავრის თუ დიდებულთა ქვეშევრდომნი: „საკუთარი“ ან „წინაშემდგომელი“ „ყრმები“ „ჭაბუკები“, რომლებიც „სერაპიონ ზარზმელის ცხოვრების“ მიხედვით მოხსენიებული არიან სამცხის მთავრისა და წარწინებულის – ჩორანკელის სანადირო აბალაში. აქვე იხსენიება „ერო“, რომლის ნაწილი აგარაკებს (ამ შემთხვევაში მიწის საეარგულებს) ამუშავებდა. მეორე ნაწილი კი სამხედრო ძალას წარმოადგენდა. ამ მონაცემებით ჩვენ სახესე გვაქვს ერისმთავრობის პერიოდის ადრეფეოდალური სენიორიის სურათი. უცვლელია, ასეთი დიდი თუ პატარა სენიორიები ამ პერიოდში აჭარაშიც არსებობდა.

„სერაპიონ ზარზმელის ცხოვრების“ თანახმად, აჭარის მესობელი ქვაბლიანის ხეობაში ადგილი აქვს ეკლესია-მონასტრების ადრეფეოდალურ ხანაშივე მნიშვნელოვან საზოგადოებრივ-ეკონომიკურ ძალად გადაქცევის პროცესს. ეს აჭარისთვისაც უნდა ყოფილიყო დამახასიათებელი და აქაც მიწის საკუთრების ისეთივე კატეგორიები („აგარაკები“, „მწერული“, „მამული“, „დედული“) უნდა არსებულებოდა, როგორც სამცხის მხარეში.

„სერაპიონ ზარზმელის ცხოვრებაში“ უმკიცრესი თემური უჯრდვის მნიშვნელობით დამოწმებულია „სამძო“, რომლის დასაუფლებლად იბრძვიდა დიდი მთავარი და საეკლესიო მოღვაწეები. სამძოების ასეთი ერთსულოვანი გამოცვლა მონასტრის მფლობელობაში მიწების გადაცემის წინააღმდეგ იმის მოწმობაა, რომ სახელმწიფოება საძმოთში ჯერ კიდევ ცოცხალი სოციალური შინაარსის მატარებელია. ეს ცნობა ადრეფეოდალური კლასობრივი ბრძოლის იმ ნიშანდობლივ მოწმობად უნდა ჩაითვალოს, როცა მწარმოებელი საზოგადოება კოლექტიურად გამოდის მათი მიწების მიმტაცებელ საერო და საეკლესიო ფეოდალთა წინააღმდეგ. მაგრამ ფეოდალური განვითარების გეზი იქით-სიქნ იყო მიმართული, რომ ჯერ კიდევ თავისუფლად მიწათმოქმედება გაერთიანებებს, რომლებიც ფეოდალების „საბრძანებელში“ იყვნენ მოქცეული, დიდი დღე არ ეწვრათ. ასეთი „სამძოები“ უფრო მეტად იქნებოდა აჭარის მთიანეთში, მაგრამ ქვეყნის შემდგომი განვითარების პროცესი, ბუნებრივია, მათაც ასეთსავე ბედს უმზადებდა. ამრიგად, აქ მოყვანილი ცნობით, ფეოდალური ჩამულის მიერ დაბის ან მისი ნაწილის („სამძის“, თემის) ათვისება, მისი საერო და საეკლესიო „მამულად“ გადაქცევა შუქცევადი პროცესია. როგორც ვხედავთ, VI-VIII საუკუნეებში სამცხის ეს უკიდურესი, აჭარის უშუალო მესობელი, დასავლეთი კუთხე სხვადასხვა სიდიდის ერთეულებად, ანუ ამა თუ იმ მთავარს, „სახელმწიფოებად“, იგივე „საბრძანებლებად“ იყო დაყოფილი. ასეთი ვითარება უნდა ყოფილიყო სხვა რეგიონებშიც, კერძოდ კი სამცხის მოსაზღვრე აჭარაში.

IX საუკუნიდან მნიშვნელოვანი ტეხილი შეიძინევა ქართლის სამეფოს თითოეული „ქვეყნის“ პოლიტიკურ და სოციალურ-ეკონომიკურ განვითარებაში. ამ დროისათვის უკვე ჩამოყალიბებულია ძირითადი საზოგადოებრივი კლასები, მსხვილი საერო და საეკლესიო სენიორალური სისტემა, იმუნიტეტი, მიწათმფლობელობის იერარქიული სტრუქტურა და ვასალურ ურთიერთობას სისტემა. საწარმოო ძალები და წარმოებითი ურთიერთობანი კი იქამდე უკვე განვითარებული, რომ მან განაპირობა ახალი ქვედაკლების აღმოცენება. ეს პროცესი ხელს უწყობდა საქართველოს გაერთიანებას, რომელიც, თავის მხრივ, მჭიდროდ დაუკავშირდა მთელი ქვეყნის სამეურნეო და საზოგადოებრივ განვითარებას – ად-

რეული ფეოდალიზმიდან განვითარებული ფეოდალიზმის საწყის ეტაპზე გადასვლა.

აჭარამ IX საუკუნისათვის გადალახა ერისმთავრობის ხანის დაქუცმაცებულობის საფეხური და ერთიან ადმინისტრაციულ ერთეულად ჩამოყალიბდა. IX საუკუნის პირველ ნახევარში მთელი სამცხე, გრიგოლ ხანძთელის ცხოვრებითაა (ცნობილი, შირვან „დიდებული უფლის“ ხელშია. ამ დროიდან ასევე ერთიანია აჭარა ტაო-კლარჯეთის ბაგრატიონთა მფლობელობაში („ქარაველთა სამეფოში“), რომელთა ხელში IX საუკუნის მეორე ნახევრიდან სამცხეც მოექცა.

X საუკუნეში ბიზანტიელი იმპერატორის კონსტანტინე პორფიროგენეტის (912-959 წწ) ცნობით, იბერიის კურაპალატზე დაქვემდებარებულ ოთხ არქონტს ანუ მთავარს შორის ერთი აჭარის ერისთავი იყო. იმპერატორისგან ამ არქონტისადმი წერილობითი მიმართვის ფორმა უნდა ყოფილიყო: „ქრისტესმოსყვარე უფალთაგან მეანს“. X საუკუნის 20-იან წლებში მისი მფლობელი უნდა ყოფილიყო ბაგრატიონთა კლარჯული შტოს ისეთი ძლიერი წარმომადგენელი, როგორც იყო გურგენ ერისთავთერისთავი. კონსტანტინე პორფიროგენეტის ცნობით, მან თავის სიმამრს აშოტ პატრიკოსს ძალით წაართვა არტანუჯი, რომლის სანაცვლოდ მას ჯერ ყველის ციხე მისცა (მდებარეობდა აჭარისწყლის სათავეებთან) და აჭარისწყლის გასწვრივი ქვეყანა, მაგრამ შემდეგ ისიც წაართვა, როცა გიორგის აფხაზთა მეფის წინააღმდეგ ომი აქონდა და აშოტ პატრიკოსმა გიორგის მხარი დაიჭირა.

მას შემდეგ, რაც აშოტ I კურაპალატმა IX საუკუნის დამდეგს საფუძველი ჩაუყარა ტაო-კლარჯეთის სამთავროს, აჭარა, სამხრეთ-დასავლეთ საქართველოს სხვა პროვინციებთან ერთად, აქ იყო გაერთიანებული. „გრიგოლ ხანძთელის ცხოვრების“ ავტორი გიორგი მერსულე (თხზულება 950 წელსაა დაწერილი, მაგრამ არსებითად IX საუკუნის პირველი ნახევრის სამთავროს სოციალურ-პოლიტიკურ ვითარებას ასახავს) სასოგადოების გაბატონებულ კომპლად მხარეში მოიხსენიებს, ან „მთავრებს“, არამედ „ასნაურებს“. მათ შორის გამოირჩევიან „დიდი“, ანუ „დიდებული ასნაურები“. რომლებიც, სხვა ჩვეულებრივ „ასნაურებთან“ ერთად, მხარის უმადლეს ხელისუფალთა (ბაგრატიონთა) „წინაშემდგომელები“ ანუ მათი ეხსალეები არიან. თხზულებაში ყველაზე მკაფიოდ ამ „დიდებული ასნაურებიდან“ დასახელებულია გაბრიელ დაფანსული. ეს დიდი ფეოდალი სოფლებისა და მათში მოსახლე მიწათმოქმედთა სიმრავლით გიორგი წორჩანელს თუ არ აღემატებოდა, არც ჩამოუვარდებოდა მას. ისიც დიდ დახმარებას უწევდა გრიგოლ ხანძთელს ხანძთის მონასტრის მშენებლობაში და მისი „ფრიადითა კეთილითა“ უსრუნველყოფაში. ერთი სიტყვით, გაბრიელ დაფანსულსაც გააჩნია თავისი სენიორია და საძეაღე მონასტერი, მაგრამ იგი მოკლებულია საჯარო პოლიტიკურ ხელისუფლებას, ანუ „მთავრობას“. თხზულებაში იხსენიებიან უბრალო მიწათმოქმედნიც, მათ შორის „ვიწმე კაცი მდაბოი“, რომელსაც „აქუნდა ფრიადი მონაგები და მოხარულსა შინა იყო ცხოვრება მისი“, აგრეთვე, ხანძთის მონასტრის მახლობლად მოსახლე „ვიწმე კაცი მდიდარი ანჭკორას და სახელი მისი წერტა“. მასში იხსენიება, აგრეთვე, „ერი-სკაცი ანწელი, ლირბი და გლახაკი და მაგრად მოისარი“. ამ კაცს ანწის ეპისკოპოსმა (კვირმა, სამი გრივი ფეტვისა და ხუთი თხის მიცემის შეპირებით, გრიგოლ ხანძთელის მოკვლა დააეღლა. აღნიშნულ ძეგლში არაწარჩინებული, ანუ არაასნაურული ფენის გარეთ მდგომ ხალხს მიესადაგება ტერმინი „ერი“ ან „ყოველი ერი“. თუ სერაპიონ სარსმელი გიორგი წორჩანელის ბრძანებით შემოკრებილ მთავრებსა და ხალხს მიმართავს: „მთავართა და ერნო“, გრიგოლ ხანძთელს სხვადასხვა წოდებათა კრებულისათვის შეეძლო მიემართა „ასნაურნი და ერნო“. სასოგადოების სოციალურ-პოლიტიკური სტრუქტურის თვალსაზრისით, ასეთივე ვითარება იქნებოდა აჭარის საერისთავოშიც.

ასე წარმოვედგება სოფადად აჭარის პოლიტიკური და სოციალურ-ეკონომიკური განვითარება მისი მომიჯნავე მხარეების და საერთოდ, მთელი სამხრეთ-დასავლეთ საქართველოს სამეფო-სამთავროების ვითარების ფონზე.

## ეკლესია-მონასტრები



პეტრა (კასისონი). ადრე და განუთარებელი შუა საუკუნეების ეკლესიების საერთო ხედი

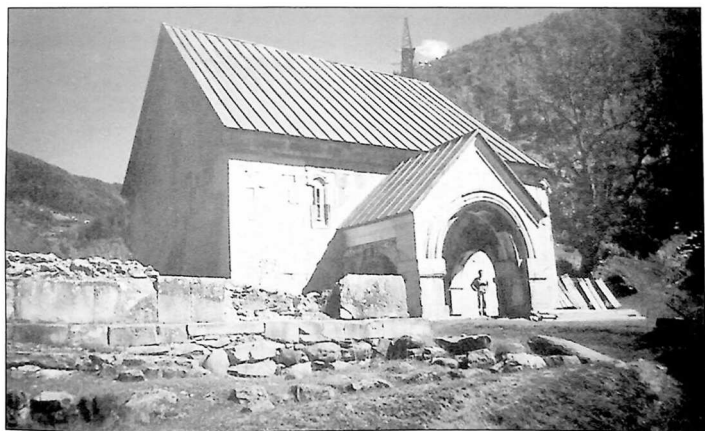

სნელიის ეკლესია

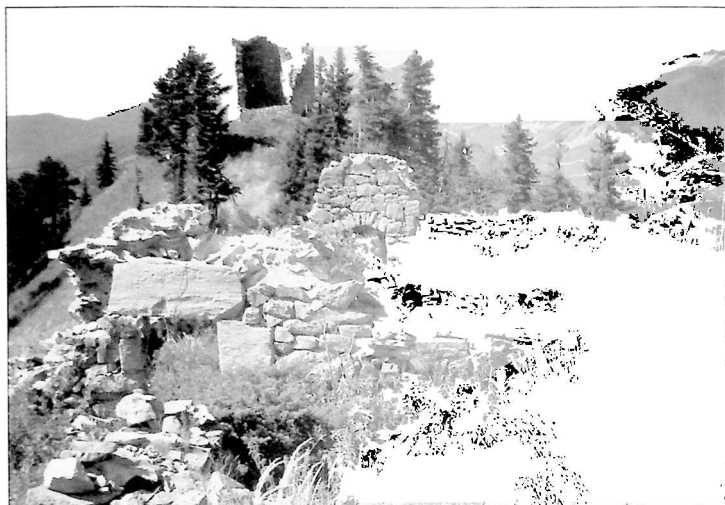

Խոտակ (պս. XI և.



Խաչվանդուց. X-XI ևև.



ზენადის კეკელია. VIII-IX სს.

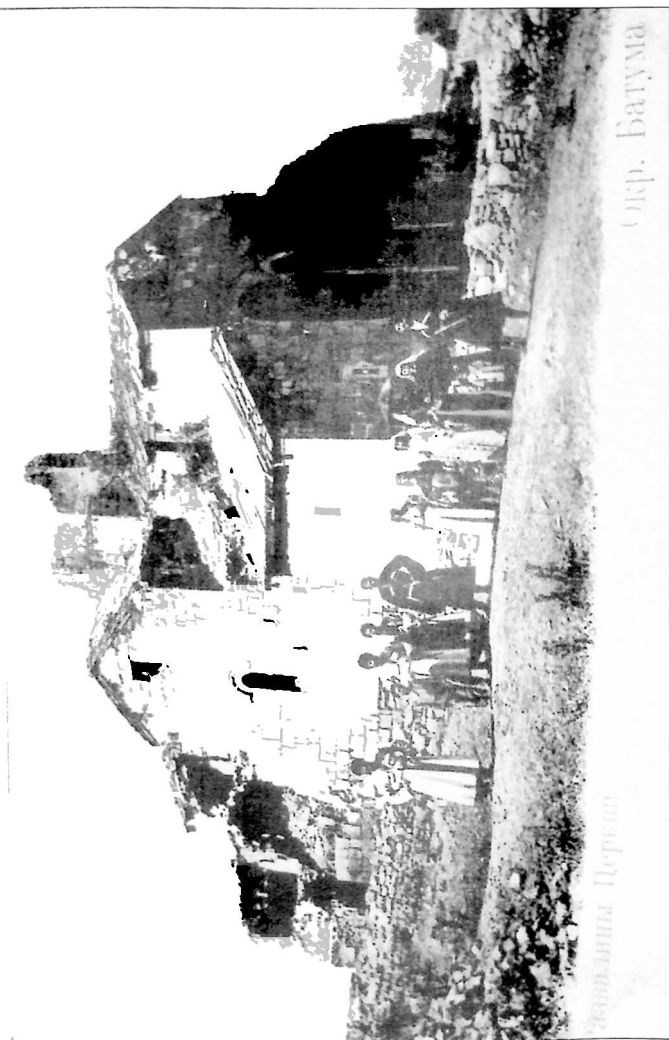

Մեր հայրենիքի մեր խոսքի և մտքի հայրենիքը



## ატარა აღრეჟიომდალურ ხანაში

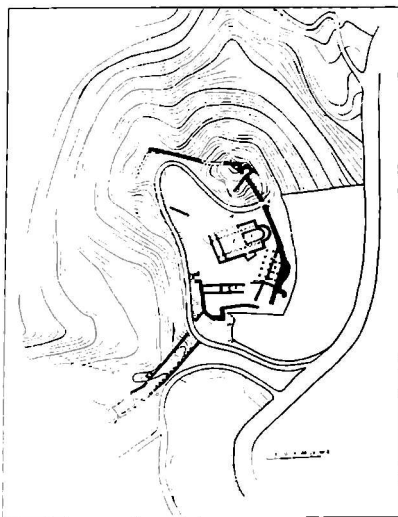

პეტრა (ციხისძირი). აკროპოლისის გეგმა



პეტრა (ციხისძირი). ხედი დასავლეთიდან



შეტრა (ციხისძირი).

კანბექ დასჯაჲ კოშკები



პეტრა (ცობისარი). შუა საუკუნეების ეკლესიის ნაშთები

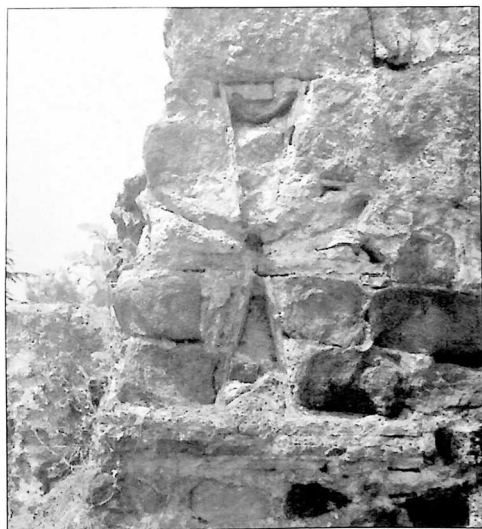

პეტრა (ცობისარი). აღმოსავლეთი კარიბჭე ჯვრის გამოსახულებით. VI ს.



პეტრა (ჯებსინა), ადრე შუა ხაუკუნეების ღმრთობის ნანგრძი. VI ს.



პეტრა (ჯებსინა), შავი ციხის არქაოლოგის საერთო ხედი

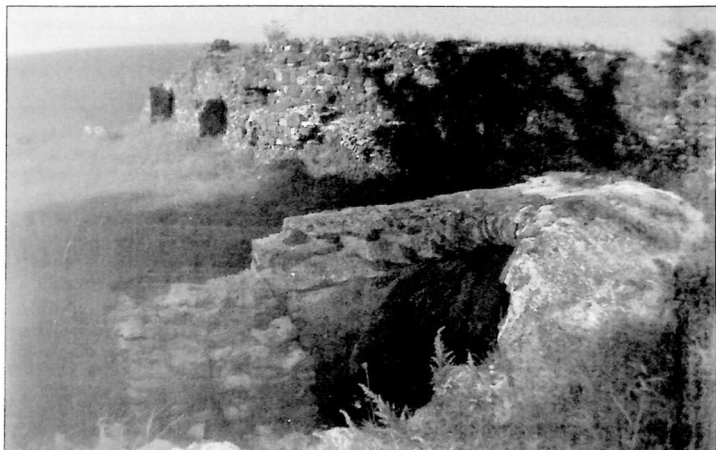

პეტრა (ჯორჯიისი), სარდავის ნაშთები

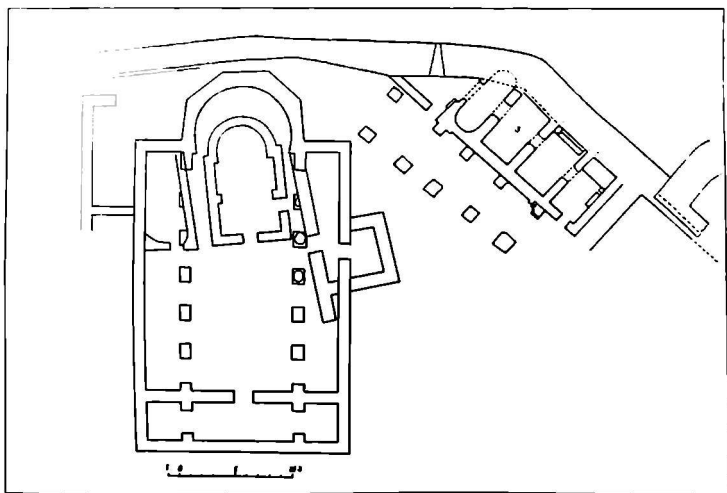

პეტრა (ჯორჯიისი). ადრე შუა საუკუნეების ბაზილიკისა და აბანოს გეგმა

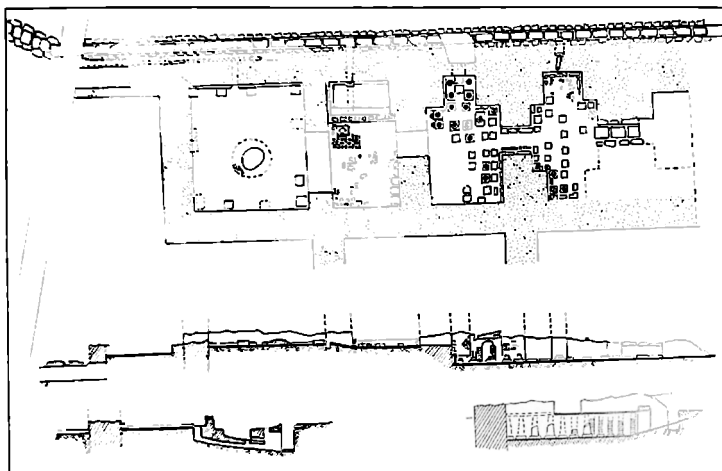

პეტრა (ცაიხხვირი). ვარე ქალაქის ტერიტორია.  
აღრე შუა საუკუნეების აბანოს გეგმა და ქრიდეები

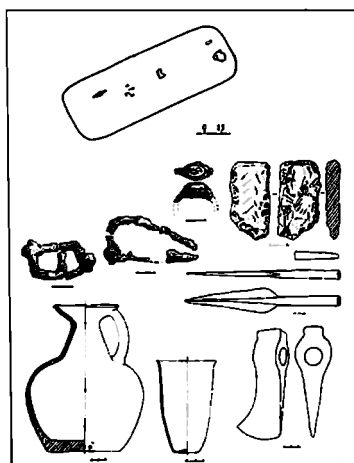

პეტრა (ცაიხხვირი)  
სამარხეული ინვენტარი

ფიტენარი. აღრე შუა საუკუნეების  
სამარხები და სამარხეული ინვენტარი

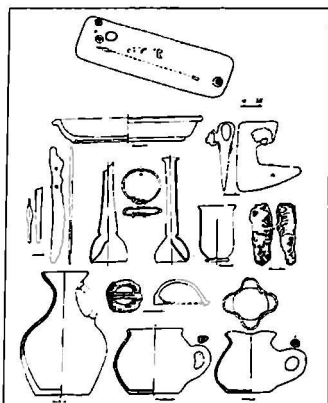

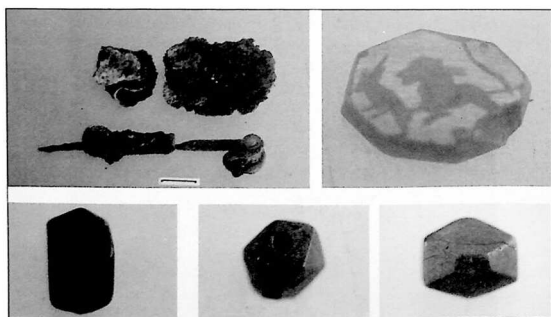
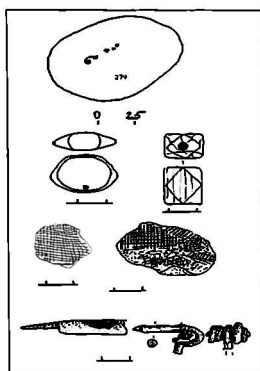
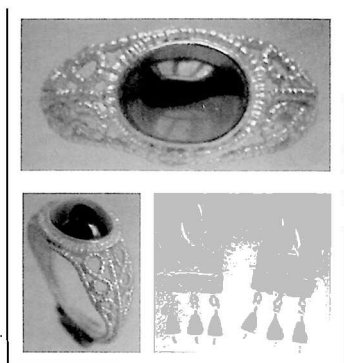
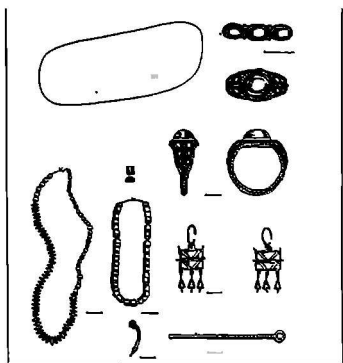



ჯვარა ერთიანი  
საქართველოს შავადგანელობაში

§1. ხიხათა საერისთავო\*

აჭარა, სამცხესთან ერთად, მოხსენიებულია ქართლის სამეფოს ერისთავთა ფარნა-ეპისკოპოსონდელ სიაში, რომელიც დაცულია ლეონტი მროველთან: „მეექუსე გაგზავნა ოძრხის ერისთავად, და მისცა ტახისკარისთჳან ვიდრე არისანთამდის, ნოსტის თავითჳან ზღუამდის, რომელ არს სამცხე და აჭარა.“<sup>1</sup> ლეონტი მროველის წარმოდგენით, ძე.წ. III საუკუნეში სამცხე და აჭარა ერთ საერისთავოში იყო გაერთიანებული რეზიდენციით ოძრხეში და საერისთავოც ოძრხედ იწოდებოდა.

ოძრხის ერისთავი მოხსენიებულია ჯუანშერთანაც, ვახტანგ გორგასლის ერისთავ-სიაში. წამოთვლის რა ვახტანგისადრინდელი ქართლის სამეფოს ერისთავებს, ისტორიკოსი ასახელებს ოძრხის ერისთავ ბიერტიანს („ბიერტიანი ერისთავი ოძრხისა“)<sup>2</sup> ბუნებრივია ვიფიქროთ, რომ ოძრხის საერისთავოში, ისე როგორც ფარნავაზის დროს, სამცხესთან ერთად აჭარაც შედიოდა. ახე რომ. ერისთავთა ამ ორი ხით აჭარა, როგორც ცალკე დამოუკიდებელი საერისთავო, ამ პერიოდში არ არსებობდა.

VII საუკუნის 50-იან წლებში არაბთა მიერ დამორჩილებულ მხარეთა სიაში, რომელიც დაცულია შაბიბ იბნ მასლამის „დაცვის სიგელში“, სამხრეთ-დასავლეთ საქართველოში დასახელებულია: სამცხე, შავშეთი, კლარჯეთი, ჯავახეთი, არტაანი.<sup>3</sup> აჭარა აქ არ მოიხსენიება. ამის გამო დ. მუსხელიშვილი ფიქრობს, რომ აჭარა VII საუკუნის 60-იან წლებში ეგრისის ფარგლებში უნდა ყოფილიყო.<sup>4</sup> მაგრამ ხომ შეიძლება დაეუშვათ, რომ ისევე, როგორც ფარნავაზისა (ლეონტის მიხედვით) და ვახტანგ გორგასლის (ჯუანშერის ცნობით) ერისთავთა სიებში, აქაც აჭარა სამცხესთან უნდა ყოფილიყო გაერთიანებული, სამცხის საერისთავოს ნაწილი ყოფილიყო. VII საუკუნის „სომხური გეოგრაფიის“ მიხედვით, აჭარა ცალკე „ქვეყანაა“, ისევე როგორც „სამცხე“ (ორივე ივერიაში). ახე რომ, ამ წყაროს თანახმად, „ოძრხის საერისთავო“ აღარ არსებობს!

როგორც უკვე ითქვა, აჭარა ფარნავაზის და ვახტანგ გორგასლისდრინდელ ერისთავთა სიებში ოძრხის ერისთავის საგამგეოში იყო წარმოდგენილი და სამცხესთან ერთად ერთ ადმინისტრაციულ ერთეულს ქმნიდა. საერისთავოს ეს ორი სია, როგორც ცნობილია (სოკო განსხვავების გარდა), ძირითადად ემთხვევა ერთმანეთს. ამდენად, იქნებ ლოგიკური იყოს აჭარა არაბი შაბიბ მასლამასული ნუსხის სამცხეში ვიგულებოთ.

\* პარაგრაფის პირველი ნაწილი (134-ე გვერდის მე-3 აბზაცის ჩათვლით) ეკუთვნის მ.ლორთქიფანიძეს, შემდეგი – ი.სიხარულიძეს. ორივე ნაწილის მონტაჟი მცირეოდენი შესწორებებითა და დამატებებით შეადგინა მთავარმა რედაქტორმა.

<sup>1</sup> ლეონტი მროველი. ცხოვრება მეფეთა... ქართლის ცხოვრება, I, თბილისი, 1955, გვ. 24.

<sup>2</sup> ჯუანშერი. ცხოვრება ვახტანგ გორგასლისა. – ქართლის ცხოვრება, I, თბილისი, 1955, გვ. 185.

<sup>3</sup> შაბიბ იბნ მასლამის „დაცვის სიგელი“. – მსკო, ნაკვეთი 29; ე.სიხარულიძე. არაბეთ-საქართველოს ურთიერთობის ისტორიიდან. – თბილისის სახელმწიფო უნივერსიტეტის შრომები, 73, 1959, გვ. 170-172.

<sup>4</sup> დ.მუსხელიშვილი. საქართველოს ისტორიული გეოგრაფიის ძირითადი საკითხები, II, თბილისი, 1980, გვ. 32.

ამის ისიც გვაფიქრებინებს, რომ VIII საუკუნის მეორე ნახევარში აჭარას ბაგრატიონები ფლობდნენ. კერძოდ, აშოტ კურაპალატის მამა ადარნასე ბაგრატიონი. მემკვიდრის საკმაოდ ბუნდოვანი (წნობით: „სიცოცხლესავე ჯუანშერისსა იცვალა ადარნასე ბაგრატიონმან (აშოტის მამამ – მღ.) ნასამალი კლარჯეთისა, შავშეთისა, აჭარისა, ნიგალისა, ასისფორისა, არტანისა და ქუეჩოსა ტაოსა, ციხეთაგანთა, რომელნი ქქონდეს შვილთა შვილთა ვახტანგ მეფისათა. და წარვიდა ადარნასე კლარჯეთად და მუნ მიუკუდა.“<sup>5</sup> ასევე, ქართველ ბაგრატიონთა სამფლობელო იყო აჭარა VIII-IX საუკუნეთა მიჯნაზე.<sup>6</sup> საქართველოს გაერთიანებისათვის ბრძოლის პერიოდში აჭარა სამხრეთ-დასავლური ქართველი სხელმწიფოს (ტაო-კლარჯეთის სამეფოს) შემადგენლობაში შედიოდა. ამგვარად, აშოტ კურაპალატის დროს აჭარა ქართველთა საკურაპალატოში შემავალი ქვეყანა იყო, მაგრამ რა სტატუსი ქქონდა მას? დ. მესხელიშვილის აზრით, „ტაო-კლარჯეთის სამთაფრო, გარდა საკუთრივ ტაოსა და კლარჯეთის საერისთავოებისა, შედგებოდა ოთხი დიდი საერისთავოსაგან: ქართლისა, კლარჯეთისა, ყველისა (სამცხე-ჯავახეთისა?) და აჭარისაგან.“<sup>7</sup>

აჭარის, როგორც ცალკე საერისთავოს, არსებობა სამეცნიერო ლიტერატურაში აღიარებულია კონსტანტინე პორფიროგენეტის ერთი ცნობის საფუძველზე. კონსტანტინე პორფიროგენეტი<sup>8</sup> ჩამოთვლის იბერიის კურაპალატისადმი დაქვემდებარებულ ოთხ ერთეულს – „არხონტიას“, რომელთა მეთაურებს ის „არხონტებს“ უწოდებს. ესენი არიან: ვერიასახის, კარმატიის, ყუელის, აჭარის არხონტები.<sup>9</sup> იგი ჯავახიშვილის აზრით, კონსტანტინე პორფიროგენეტის ეს ოთხი „არხონ“ არის მთავარი ან ერისთავი.<sup>10</sup> ს. ყაუხჩიშვილი კონსტანტინე პორფიროგენეტის ამ ცნობას ასე თარგმნის: „კურაპალატს თავისადმი დაქვემდებარებული ჰყავს ოთხი სხვა სამთაფრო. ვერიასახის ერისთავს იბერიაში; კარნატიის ერისთავს იბერიაში, ყუელის ერისთავს იბერიაში; აჭარის ერისთავს იბერიაში.“<sup>11</sup> მიმართვა ქრისტესმოყვარე უფალთაგან მივანს.“<sup>12</sup> ამგვარად, ს. ყაუხჩიშვილის ამ თარგმანის მიხედვით, „არხონტია“ სამთაფროა, „არხონტი“ – ერისთავი. თუ კონსტანტინე პორფიროგენეტის „არხონ“ ერისთავს ნიშნავს, ეს არის აჭარის ერისთავის მოხსენიების პირველი შემთხვევა, მაგრამ თუ ეს „არხონ“ მიუთითებს საერისთავოში, ან ღიდ აღმინისტრაციულ ერთეულში შემავალ რაიიმ მცირე აღმინისტრაციულ ერთეულზე, მაშინ ხომ არ შეიძლება ვიფიქროთ, რომ აჭარის საერისთავო ცალკე ერთეულის სახით არ არსებობდა და ის სხვა საერისთავოს შემადგენლობაში შედიოდა.<sup>12</sup>

სიკვდილურ ლიტერატურაში ყურადღება ექცევა იმის გარკვევას, თუ რომელი დროის ყითარებას ასახავს კონსტანტინე პორფიროგენეტის ცნობები ამა თუ იმ საკითხზე ისინი ავტორის თანამედროვე რეალობას ასახავს თუ კონსტანტინე პორფიროგენეტის ხელთ არსებული წყაროებიდან მომდინარეობენ? ნაშრომში, რომელიც „წარმოად-

<sup>5</sup> მატინე ქართლისა. „ქართლის ცხოვრება“. I, 251.

<sup>6</sup> დ. მესხელიშვილი. დასახ. ნაშრომი, გვ. 143-144.

<sup>7</sup> იქვე, გვ. 184.

<sup>8</sup> კონსტანტინე პორფიროგენეტი. მით. გამ. გვ. 291.

<sup>9</sup> იქვე.

<sup>10</sup> ივ. ჯავახიშვილი. თხზულებანი თორმეტ ტომად. ტ. II, გვ. 297.

<sup>11</sup> გეორგიკა, IV, ნაკვ. 2, თბილისი, გვ. 291.

<sup>12</sup> შევარძანების ნაშრომში („აჭარა ანტიკური ხანიდან საქართველოს ერთიანი მონარქიის შემქნამდე“. ბათუმი, 1990) ყოველთვის, სადაც ეს საუბარია წერილობით წყაროებზე სამცხის ან ოძრხის საერისთავოზე, იგი მიჩნეულია აჭარის საერისთავოდ. შესაძლოა, უფრო ზუსტი ვიქნებით, თუ ვიტყვით, რომ აჭარა შედიოდა სამცხის საერისთავოს შემადგენლობაში.

ამუსწრისმყოფა ოჯახი ერისთავთაგანისათვის სახლის მფლობელია, რაც საკითხის სხვაგვარად გაშუქების საშუალებასაც იძლევა. მაგრამ, ჯერჯერობით, რაიმე უდავო ახსნა ამ მოვლენას არ ვიპოვებთ (მთავარი რედაქტორის შენიშვნა).

გენს ტრაქტატს ბიზანტიაში არსებული ადმინისტრაციული ერთეულების (თემების) განრიგებაზე“, კონსტანტინე თემების საუკუნის მდგომარეობას კი არ აგვიწერს, არამედ ძველს, VII-VIII საუკუნეებისას.<sup>13</sup> რაც შეეხება ცნობას იბერიის კურაპალატისადმი დაქვემდებარებულ „არხონტა“ შესახებ, იგი IX საუკუნის 80-90-იანი წლების ვითარებას უნდა ასახავდეს,<sup>14</sup> რადგან ეხება ქართველთა პირველი ბაგრატიონი მეფის დაქვემდებარებაში მყოფ მთავრებს ან ერისთავებს.<sup>15</sup> აჭარა აქ ცალკე ერთეულადაა გამოყოფილი და არ არის გაერთიანებული სამცხესთან, როგორც ეს წარმოდგენილია ფარნავაზისა და ვახტანგ გორგასანდის ეპოქის საერისთავოთა ისაში. ვერაფერს ვიტყვით იმის შესახებ, თუ რატომ არ არის სამცხის ცენტრი ოძრხე.<sup>16</sup>

XI საუკუნეში აჭარა აბუსერისძეთა მკვიდრი მამულია და მისი მფლობელია იოანე აბუსერისძე.<sup>17</sup> 1046-47 წლებში აბუსერ იოანეს ძე არტანუჯის ერისთავია და აბუსერისძეთა გაზრდილი სამფლობელო ამ დროისთვის მოიცავს: კლარჯეთს, აჭარას, შესაძლებელია, შავშეთსაც და სამცხის დიდ ნაწილს აწყურის ციხის ჩათვლით.<sup>18</sup> აჭარა არც ამ დროს არის ცალკე საერისთავო, თუმცა, საერისთავოს მთავარი რეზიდენცია ისევ ხიხათა ციხეა.

„მატიანე ქართლისაი“ მოგვითხრობს, რომ მეფე ბაგრატ IV დროს აბუსერი იყო „ერისთავი არტანუჯისა“ და „ხიხათა და ციხის-ჯუჯარისა და აწყურის ციხის პატრონი.“<sup>19</sup> ტექსტიდან ჩანს, რომ აბუსერი არტანუჯის ერისთავია, ხიხანის, ციხისჯუჯარისა და აწყურის ციხეების პატრონი.<sup>20</sup> ლ.მუსხელიშვილის აზრით, მეფე ბაგრატ IV-ში თავის ერთგულ ყმას იოანე აბუსერისძეს წააბარა არტანუჯიც და შავშეთის საერისთავოც. გარდა ამისა, მას, უუკველია, აჭარაც ეჭირა (ან ეგებ მხოლოდ ზემო აჭარა), რომელიც, როგორც ვიცით, აბუსერისძეთა მკვიდრი მამული იყო.<sup>21</sup>

აბუსერისძეთა საგვარეულოს წარმომადგენლები XII-XIII საუკუნეებში ერისთავებად და ერისთავთერისთავებად იწოდებიან. მაგრამ რისი ერისთავთერისთავები არიან ისინი. წყაროებიდან ნათელი არ არის. არც აჭარა ჩანს ცალკე გამოყოფილი საერისთავოდ, თუმცა, ხიხანი და აჭარა აბუსერისძეთა „მკვიდრი მამულია“. როგორც ჩანს, ისინი გარკვეულ პერიოდში აღსუედნენ. იოანე აბუსერისძის ძე გრიგოლი უკვე არტანუჯის ერისთავად იხსენიება.<sup>22</sup> გრიგოლის შემდეგ, რომელიც მეფემ ანისში დაადგინა და ლიპარიტ ბაღუაშმა შეიპყრო, აბუსერისძეები თანდათან კარგავენ არტანუჯს, ციხისჯუჯარს, ოძრხეს. შავშეთს და მათი სამფლობელო საკუთრივ აჭართ შემოიფარგლებოდა. ლ.მუსხელიშვილის აზრით, ამას ადასტურებს აბუსერისძე ტბელის თხოვნა: „აქ არ ჩანს, რომ XII-XIII საუკუნეების აბუსერისძეებს სხვა რამე სჭეროდათ გარდა აჭარისა, თუმცა ისინი ერისთავთ-ერისთავებად იწოდებიან. ეს წოდება ამ დროს, ცხადია, გადმოწაშთილა არის ამ საგვარეულოს ოდინდელი ხანმოკლე დიდებისა.“<sup>23</sup> ასეთი დასკვნის

<sup>13</sup> ს.ჯაუხიშვილი. გეორგიკა. IV, ნაკვ. II, გვ. 223.

<sup>14</sup> ივ.ჯავახიშვილი. ქართველი ერის ისტორია. II, 1948, გვ. 11; ლ.მუსხელიშვილი. დასახ. ნაშრომი, გვ. 184-185.

<sup>15</sup> ივ.ჯავახიშვილი. დასახ. ნაშრომი, გვ. 111.

<sup>16</sup> სამცხის საერისთავოსა და ყველის ციხესთან დაკავშირებით იხ. ლ.მუსხელიშვილი. დასახ. ნაშრომი, გვ. 182.

<sup>17</sup> ლ.მუსხელიშვილი. აბუსერისძე ტბელი., თბილისი, 1941, გვ. 18.

<sup>18</sup> იქვე.

<sup>19</sup> მატიანე ქართლისაი. „ქართლის ცხოვრება“. I, გვ. 300.

<sup>20</sup> შტრ. ქსე. I (იხ. სტატია „აბუსერისძენი“).

<sup>21</sup> ლ.მუსხელიშვილი. დასახ. ნაშრომი, გვ. 18.

<sup>22</sup> მატიანე ქართლისაი, გვ. 301.

<sup>23</sup> ლ.მუსხელიშვილი. დასახ. ნაშრომი, გვ. 20.

საფუძველია ის რეალობა, რომ არსად მითითებული არაა, თუ რისი ერისთავები იყვნენ XII-XIII საუკუნეებში ამ ტიტულით მოხსენიებული აბუსერისძენი: გრიგოლ II, ივანე II, აბუსერ III.<sup>24</sup> აჭარა კი, როგორც არაერთგზის აღინიშნა, მათი სამკვიდრო მამულია და არა საერისთავო სამფლობელო.

ფარნავაზ მეფისა და ვახტანგ გორგასალისდროინდელი ერისთავების ორ სიაში და პაბიზ იზნ მასლამაზ „დაცვის სიგელში“ მოხსენიებულ ოლქთა გარდა, ჩვენ გვაქვს თამარისდროინდელი ერისთავების სია, სადაც აჭარის საერისთავო ან აჭარის ერისთავი არ არის მოხსენიებული, მაგრამ სამხრეთ საქართველოდან აღნუსხულია სამცხის ერისთავი.<sup>25</sup> უნდა ვიყარაუდოთ, რომ აჭარა ამ დროს აბუსერისძეთა მამული იყო და სამცხის საერისთავოში მოიაზრებოდა.

XIII საუკუნის შუა წლებიდან აჭარა, როგორც ცნობილია, სამცხე-საათაბაგოში შედიოდა. ამიტომაც XVI საუკუნეში აბუსერისძენი მოხსენიებული არიან სამცხე-საათაბაგოს საეპისკოპოსოთა და სათავადოთა სიაში („აბუსერისძენი, სასაფლაოთა, მონასტრითა და კარის ეკლესიითა“).<sup>26</sup> ეკლესიურად ამ დროს სამცხე-საათაბაგოს შემადგენლობაში შემავალი აჭარა ორადაა გაყოფილი: „აჭარა დანდალოს ზეთით“, რომელიც ტბელს ჰქონია და „დანდალოს ქვეითი აჭარა“, რომელიც ქუთათლის სამწყსო ყოფილა.<sup>27</sup>

ამჟვარად, აჭარის ცალკე საერისთავოს ხანგრძლივი არსებობა წერილობითი წყაროებით, თითქოს, არ დასტურდება. მაგრამ იგი აბუსერისძეთა სამკვიდრო მამულია და მათი დაწინაურება, მართლაც, ზემო აჭარიდან დაწყებულია.

ჩვენ ბევრი არაფერი ვიცით იმის შესახებ, ჩამოყალიბდა თუ არა ხიხათა ერისთავთ-ერისთავების მამული სათავადოდ და როგორ მიმდინარეობდა ეს პროცესი.

ყოველ შემთხვევაში, XV საუკუნის შუახანებიდან, როცა ქვეყანაში პროგრესი შეფერხდა და დაწინებლობამ იშინა თავი, ერთიმეორის მიყოლებით წარმოიქმნა სამთავროები და სათავადოები.

XIII-XV საუკუნეები საქართველოს ისტორიაში მემკვიდრეობითი პირობითი მამულების მეტ-ნაკლებად უპირობო სამუდამო მამულად გადაქცევის, ცენტრალური ხელისუფლების შესუსტებისა და ადგილობრივი „ხელმწიფეების“ ფორმირების, სამთავროებისა და სათავადოების წარმოქმნისა და, ამავე დროს, ერთიანი ქვეყნის თანდათანობით რღვევის ხანაა.<sup>28</sup>

სააბუსერისძეთა შესახებ შედარებით მცირე წერილობითი მასალა მოგვეპოვება, რომელთაგან უმთავრესია მცხეთის სამოციქულო ეკლესიის სამცხის სათავადო სახლების სიები. რომლებშიც აბუსერისძეები იხსენიებიან.

ეს სია ორ ნუსხად არის მოღწეული. პირველი ( -91) უფრო სრულიცაა და ძველიც, ხოლო მეორე ( -697) - პირველის პირის ნაწყვეტია.

<sup>24</sup> იხ. აბუსერისძეთა გენეალოგიური ხე (1028/30-1355) შედგენილი ლევან მუსხელიშვილის მიერ (აბუსერისძე ტბელი. ბოლოკაბასილის მშენებლობა შუარტყალში და აბუსერისძეთა საგვარეულო მატინანე თბილისი, 1941).

<sup>25</sup> ისტორიანი და აზნანი შარავანდედთანი. - ქართლის ცხოვრება. II, თბილისი, 1959, გვ. 34.

<sup>26</sup> დაბაქრაძე, არქეოლოგიური მოგზაურობა გურიასა და აჭარაში. ბათუმი, 1987, გვ. 75; ქ. შარაშიძე. სამხრეთ საქართველოს ისტორიის მასალები (XV-XVI სს), თბილისი, 1961, გვ. 34; ი. დოლიძე. ქართული სამართლის ძეგლები. III, თბილისი, 1970, გვ. 243.

<sup>27</sup> დაბაქრაძე. დასახ. ნაშრომი, გვ. 77; ი. დოლიძე. დასახ. ნაშრომი, გვ. 245.

<sup>28</sup> ზ. ლომინაძე. ცვლილებანი საზოგადოებრივი კლასების მდგომარეობაში XIII-XVII სს. - სინ, III, თბილისი, 1979, გვ. 785-791.

სათავადოთა სიების დედანს ქრ. შარაშიძე დაახლოებით 1515 წლით ათარიღებს,<sup>29</sup> ი. დოლოძე კი XVI საუკუნის დასაწყისით.<sup>30</sup>

რამდენადაც წერილობითი წყაროები ნაკლებად მოგვეპოვება ამ სათავადოზე, ამდენად მისი შესწავლა ძირითადად საეკლესიო მიმართებით მოპოვებულ მასალებს უნდა დაემყაროს. ამ მხრით, პირველ რიგში, უნდა მოიქებნოს სათავადოს ატრიბუტები – ციხე, მონასტერი, სასახლე, საძვალე და კარის ეკლესია. ამათგან თავადთა ნუსხაში აბუსერიძეებს მხოლოდ სამი ატრიბუტი აქვთ მითითებული: სასაფლაო, მონასტერი და კარის ეკლესია.

სასაფლაო აბუსერიძეებს სოფ. ქვემო თხილვანის წმ. იოანე ნათლისმცემლის ეკლესიასთან პქონათ, მონასტერი – სხალთაში, ხოლო კარის ეკლესიარეზიდენცია, საფლავებელია, სოფელ ზემო თხილვანაში და ხიხანის ციხეში.

აბუსერიძეებს საზაფხულო, საზამთრო, სანადირო და სხვა სასახლეებიც მრავლად უნდა ჰქონოდათ. კერძოდ, საზაფხულო სასახლე ზემო თხილვანაში, ბაკოს და სხალთის ხეობის ზემო წელის სხვა სოფლებში, საზამთრო – სოფელ სხალთაში ან მის შორიანხლოს მდებარე რომელიმე სოფელში (შესაძლოა, მართის ხეშიც კი). მათი სანადირო სახელები კი უფრო არსიანის ქედის დასავლეთ კალთებზეა საძიებელი.

აბუსერიძეებს რამდენიმე ციხე ჰქონდათ. მათ შორის მთავარი ხიხანის ციხე (არსიანის ქედზე) იყო. ერისთავთერისთავობის ჟამსაც აბუსერიძენი ამ ციხეს ვერდნობოდნენ და შემდგომში, თავადობის დროსაც, იგი უნდა ყოფილიყო მათი მთავარი საყრდენი.

სააბუსერიძისეო სათავადოს საზღვრები საბოლოოდ დადგენილი არ არის. დღეისათვის მხოლოდ ორი მათგანის მითითება შეიძლება: სამხრეთ-აღმოსავლეთისა, რომელიც არსიანის ქედს გასდევდა და ჩრდილო-დასავლეთისა, რომელიც მდ. აჭარისწყალს ესაზღვრებოდა.

სააბუსერიძისეო სოფლებზეც წერილობითი ცნობები თითქმის არ მოგვეპოვება, მარამ სხალთის ხეობის სოფლების უმრავლესობა მაინც მათ საკუთრებაში უნდა ყოფილიყო. შესაბამისად, სხალთის ხევი სამ თემად იყოფოდა: სხალთის, ფუშრუკაულისა და ხიხათა. დღევანდელი ნომენკლატურით, სხალთის თემში შედიოდა შემდეგი სოფლები: გურმაული, ძმაგული, ყინაური (იგივე სხალთა), ჭკერი, ფანხა და წაბლანა;<sup>31</sup> ფუშრუკაულის თემში – კვატია, მახალაკური, ფუშრუკაული, რაქეთა და ეერნები;<sup>32</sup> ხიხათა თემში – ხიხაძირი, კალოთა, ოშონახევი, სკვანა, ბაკო, თხილვანა.<sup>33</sup>

აბუსერიძისეთა სამფლობელო ტერიტორიულად, როგორც ჩანს, უშუალოდ აჭარისწყლის ხეობაში ვრცელდებოდა. მაშინ სააბუსერიძისეოს შემადგენლობაში შეიძლება ეივარადოთ სხალთის თემის მიმდგომი და აჭარისწყლის მარცხენა სანაპიროზე მდებარე ფურტიო-ნენის თემი, რომელიც აერთიანებდა სოფლებს: ფურტიო, ფოსთელური, ჭკელური, ნენია, გუნდაური და ბუთურაული.<sup>34</sup> ეს თემი სააბუსერიძისეოს კარია ჩრდილოეთით და მხელი წარმოსადგენია, რომ მისი შემომტკიცებისათვის მათ აღრიდნევე არ ეჭრუნათ.

აბუსერიძეებს მამულები უნდა ჰქონოდათ სხალთის მეზობელ მართის ხეშიც, სადაც რამდენიმე თემი ერთიანდებოდა: სამოლეთი, ტბეთი, ქიხინიძე-ჯაბნიძეები, დღვანი, მაწყვალთა და დარჩიძეები. სამოლეთის თემი მითვლიდა წაბლანას, მოფრინეთს, ლაკლაკიძეს და ცინარიძეს.<sup>35</sup>

<sup>29</sup> ქრ. შარაშიძე, დასახ. ნაშრომი, გვ. 31

<sup>30</sup> ი. დოლოძე, დასახ. ნაშრომი, გვ. 242.

<sup>31</sup> ააველიანი, მიწისმფლობელობის ფორმები აჭარაში. ბათუმი, 1960, გვ. 120; ი. სიხარულიძე, საბერძნეთ-დასავლეთ საქართველოს ტოპონიმია. I, ბათუმი, 1958, გვ. 99-102.

<sup>32</sup> ააველიანი, დასახ. ნაშრომი, გვ. 121; ი. სიხარულიძე, დასახ. ნაშრომი, გვ. 102-104.

<sup>33</sup> ააველიანი, დასახ. ნაშრომი, გვ. 119; ი. სიხარულიძე, დასახ. ნაშრომი, გვ. 104-108.

<sup>34</sup> ააველიანი, დასახ. ნაშრომი, გვ. 121; ი. სიხარულიძე, დასახ. ნაშრომი, გვ. 97-99.

<sup>35</sup> ააველიანი, დასახ. ნაშრომი, გვ. 127; ი. სიხარულიძე, დასახ. ნაშრომი, გვ. 81-84.

ტბეთის თემში შედიოდა შემდეგი სოფლები: საკუთრივ ტბეთი, გორგაძეები, ორთა-მედეა, ლომსიანიძე და ვახტანგიძე;<sup>36</sup> ქიძინიძე-ჯაბინის თემში – ქიძინიძე და ჯაბინიძე;<sup>37</sup> დღვანის თემში – დღვანი, გოგინაური, ლომინაური და კეიახიძეები;<sup>38</sup> მაწყვალთის თემში – ჯ.უშუშაური, პაპოშვილები, ოლადაური, კარაპეტი, მაწყვალთა და მახალაიძეები;<sup>39</sup> დარნიძეების თემში – ტომაშეთი, ქუთაური, შუბანი, კობალთა, იაკობაური, დარნიძეები, წყ-ლათი.<sup>40</sup>

აბუსერისძეთა სათავადო აზნაურებსა და გლეხებსე თითქმის არავითარი ცნობა არ შემონახულა.

სათავადო აზნაური სააბუსერისძეოში შედარებით მცირერიცხოვანი უნდა ყოფილიყო, რადგან ისეთ მთიან მხარეში, როგორც სხალთის და მართის ხევებია, აზნაურობი-სათვის აუცილებელი ეკონომიკური საფუძველი შედარებით სუსტი იყო. საერთოდ კი, სათავადო სახლის ძირითად საყრდენს გლეხობა შეადგენდა, რომელიც სათავადო ყმების უმრავლესობას ქმნიდა. გლეხთა ნაწილი საეკლესიო მამულებშიც არის საგულვედელი.

სათავადოებში, როგორც წესი, მოხელეთა მეტ-ნაკლები რაოდენობა საქმიანობდა. კერძოდ. სახლთუხუცესი, მოურავი, ციხისთავი, მსახურები, ხელოსნები, მღვინები, მე-ციხიონეები და სხვ. მოხელეთა დაახლოებით ამგვარი რანგირება სააბუსერისძეოშიც არის საგარავედბელი.

სახლთუხუცესს როგორც სამეფოსა და სამთავროში, ისე სათავადოშიც თავადის კა-რი და მისი სამეურნეო ცხოვრება მოკითხებოდა. ადგილობრივ ადმინისტრაციას მოუ-რაგები უძღვებოდნენ, ხოლო სოფლებს ხელოსნები განაგებდნენ (ხელოსანს მერმინდელ მამასახლისს ადარებენ). იყვნენ ნაცვლებიც – მოურავთა მოადგილენიც. თავისი გამგე-ბელი აყავდა ციხესაც (ციხისთავი).

სათავადოში მესტუმრენიც უნდა ყოფილიყვნენ. ამ საქმის მთავარი გამგებელი მეს-ტუმრეთუხუცესი იყო, რომელსაც კარის მესტუმრე ემორჩილებოდა. გარდა ამისა, უნდა ყოფილიყვნენ მემარნეები, მერიქიფეცი, მარსუბი, საბაზები, ხორასები და ა.შ.

აბუსერისძეთა სათავადოს ტერიტორიაზე გადიოდა მაგისტრალური გზები, რომლითაც დასავლეთი საქართველო სამხრეთის მხარეებს უკავშირდებოდა. გზებზე, ბუნებრივია, სასვერებებიც (საბაჟოები) მოქმედებდა თავისი გამგებლებით და რიგითი მოხელეებით. სა-ბაჟო შემოსავალი თავადის სალაროს შეესებოდა მნიშვნელოვანი წყარო უნდა ყოფილიყო.

სათავადოს ტყეებიც მრავლად ჰქონდა, რაც ტყისმცველთა ინსტიტუტის არსებო-ბასაც გულისხმობს.

ზოგიერთ სათავადოში მოხელეთა შორის ქილიფთარი და მუჯირიც არის დადას-ტურებული. ქილიფთარი თავადის სასახლის საკუჭნაოს და დამხმარე სამსახურებს გან-აგებდა, ხოლო მუჯირი – მარცველელის სცავებს და ა.შ. საქმის წარმოებას მწიგნო-ბარი განაგებდა.

ძნელი სათქმელია, ჰქონდა თუ არა თავადს რამდენადმე მოწესრიგებული საპოლი-ციო სამსახური (ბოქაულთუხუცესით და ბოქაულებით).

აბუსერისძეთა სათავადო აბუსერისძეთა საერისთავოსაგან განვითარდა სამცხე-საათაბაგოს წიაღში, მაგრამ მას დიდხანს არ უარსებია. შემდეგ ბაგრატ III იმერთა მეფემ (1510-1565 წწ) აჭარა როსტომ გურიელს (1534-1564 წწ) გადასცა.

<sup>36</sup> ავალიანი. დასახ. ნაშრომი, გვ. 126; ი.სიხარულიძე. დასახ. ნაშრომი, გვ. 84-85.

<sup>37</sup> ავალიანი. დასახ. ნაშრომი, გვ. 127; ი.სიხარულიძე. დასახ. ნაშრომი, გვ. 86-87.

<sup>38</sup> ავალიანი. დასახ. ნაშრომი, გვ. 126; ი.სიხარულიძე. დასახ. ნაშრომი, გვ. 88-90.

<sup>39</sup> ავალიანი. დასახ. ნაშრომი, გვ. 126; ი.სიხარულიძე. დასახ. ნაშრომი, გვ. 90-93.

<sup>40</sup> ავალიანი. დასახ. ნაშრომი, გვ. 125; ი.სიხარულიძე. დასახ. ნაშრომი, გვ. 93-97.

რა თქმა უნდა, აბუსერისძეებს მეფის თავადობა ერჩიათ, მაგრამ XV საუკუნის შუა-ხანებიდან ისინი უკვე მთავართა გარემოცვაში იყვნენ. მათ ხან ათაბაგები ფლობდნენ, ხან ვარდანიძე-გურიელები.

სააბუსერისძეოს სამეურნეო ცხოვრების ძირითადი დარგები მიწათმოქმედება და მეცხოველეობა იყო. მისდევდნენ ქვით და ხით ხურობასაც. ამ დარგის ხელოსნები მოსაგებად ქვეყნის ფარგლებს გარეთაც დადიოდნენ და სეზონურ მუშაობას ეწეოდნენ. ამგვარ საქმიანობას ძველი ტრადიციები გააჩნდა.

აბუსერისძეთა სათავადო ას წელს მეტხანს არსებობდა. ოსმალთა შემოსევების შედეგად კი მისი მდგომარეობა საეკლავლო გახდა.

## §2. თურქ-სელჩუკები და აჭარა

სელჩუკთა შემოსევებმა და შემდეგ მათი სახელმწიფოს ჩამოყალიბებამ ანატოლიაში დიდი გავლენა მოახდინა კავკასიის ხალხთა ცხოვრებაზე. არსებითად შეიცვალა მახლობელი აღმოსავლეთის პოლიტიკური რუკა.

სელჩუკთა შესახებ იმთავითვე გაჩნდა ცნობები ქართულ ისტორიოგრაფიაში, სომეხ მემატრიანეთა თხზულებებში. თანამედროვე თურქი ისტორიკოსებიც დიდ ყურადღებას აქცევენ სელჩუკთა სახელმწიფოსა და საქართველოსთან მათი ურთიერთობის ისტორიის შესწავლას.<sup>1</sup>

თანამედროვე მეცნიერები სხვადასხვა ხასიათის ცნობებს პოულობენ სელჩუკთა შემოსევებზე სამხრეთ საქართველოს სხვა რეგიონებში და მათ შორის აჭარაში, მაგრამ ეს ცნობები ფართო მსჯელობის საშუალებას არ იძლევა. ამ მხრივ აღსანიშნავია ი. სიხარულიძის საკურნალო სტატია, რომელშიც მიმოხილულია სელჩუკთა შემოსევები საკუთრივ აჭარაში.<sup>2</sup>

სელჩუკმა დამპყრობლებმა დიდი ზიანი მიაყენეს საქართველოს ცალკეულ მხარეებს.

დასავლეთის მიმართულებით მოწყობილი ლაშქრობების დროს სელჩუკები ბიზანტიელების წინააღმდეგობასაც წააწყდნენ. ბიზანტიელები ამ დროს დიდ როლს ასრულებდნენ ამიერკავკასიის ქვეყნების პოლიტიკურ ცხოვრებაში. ისინი თავიანთი ზრახვების განსახორციელებლად ხშირად იყენებდნენ ლიპარიტ ერისთავს. „თითქმის ყოველს დიდს ლაშქრობაში, რომელიც კი ბერძნებს აღმოსავლეთში შემთხვევით, ბიზანტიელების მოკავშირედ ლიპარიტი იყო“.<sup>3</sup>

ბიზანტიის პოლიტიკა ამიერკავკასიის მიმართ აშკარა იყო. თავისი გეგმების განხორციელების საქმეში იგი კლიერ წინააღმდეგობას წააწყდა სელჩუკების სახით, რომლებიც გაცილებით უფრო ფართო გეგმებს ისახავდნენ ამიერკავკასიისა და მცირე აზიის ხალხთა მიმართ, ვიდრე ბიზანტიელები.

სელჩუკთა სისტემატური თავდასხმები საქართველოზე იწყება XI საუკუნის 60-იანი წლებიდან. ჯერ კიდევ თოდრულ ბეგის სიცოცხლეში 1053-54 წლებში მათ უღალატო სომხეთსა და აზერბაიჯანში. არისტაკეს ლასტივერტელი შენიშნავს, რომ სელჩუკებს ლაშქარი ოთხ ნაწილად დაუყვიათ. ლაშქრის სამი ნაწილი სომხეთის შუაგულისაკენ

<sup>1</sup> ნ. შენგელია. სელჩუკები და საქართველო XI საუკუნეში. თბილისი, 1968.

<sup>2</sup> ი. სიხარულიძე. თურქ-სელჩუკთა შემოსევები აჭარაში. — ლიტერატურული აჭარა, №3, 1958, გვ. 84-87.

<sup>3</sup> ივ. ჯავახიშვილი. ქართველი ერის ისტორია. II, თბილისი, 1965, გვ. 146.

წამოსულა. მათ პონტოს, ტაოსა და ჰოროხის ნაპირებამდე ყველაფერი მოუოხრებიათ. თოდრულ ბეგმა „მარბიელი ჯარი მოჰყინა ქვეყნის სამ მხარეს. ჩრდილოეთით – აფხაზთა ციხემდე. და პარხალის მთამდე და კავკასიის მთის კალთებამდე, დასავლეთით ჭანეთის ტყემდე. ხოლო სამხრეთით – სიმის მთამდე დაიპყრეს მთელი ქვეყანა“<sup>4</sup> ამ ამონაწერებიდან ჩანს, რომ სელჩუკები უფრო ხშირად წდებთან აჭარის მოსახლერე ტერიტორიებზე და თვით აჭარასთანაც ახლოს არიან.

არისტაკეს ლასტივერტელი მიუთითებს სელჩუკთა გამონენის თაობაზე ტაოს ქვეყანაში, ისინი მინარე ჰოროხამდე მოსულან: აეტორის თქმით: „ტაოს ქვეყანაში შეჭრილი მტრები, მთელი ქვეყნის დამპყრობნი, მოვიდნენ მდინარე ჰოროხამდე და მისი ღინების ვაყოლებით წაივინენ წალდიდ ქვეყანაში და ააოხრეს“<sup>5</sup> ლიპარიტის შვილის ივანეს მიერ სელჩუკთა ძალების მოხმობის შესახებ ცნობებს გვაწვდის თანამედროვე თურქი ისტორიკოსები მ. ქოიმენი, რენე გრუსე და კლოდ კაენი. მათი განმარტებით, ივანე სელჩუკებს „ტრაპიზონის აუზში, კალდიისაკენ წაუძღვა, სელჩუკებმა ბაიბურთის სამხრეთ-დასავლეთით, ჰოროხის აუზში მდებარე ტერიტორიები გაანადგურეს და უკან გაბრუნდნენ“<sup>6</sup>

აკად. ს. ერემიანის ცნობით, ივანეს ნაცვლად სელჩუკებს ჭანეთამდე და დასავლეთ საქართველომდე მიუძღოდა ლიპარიტის შვილი რატი, რომელიც სელჩუკთა კარზე დიდი აეტორიტეტით სარგებლობდა. იგი მძველად დაიტოვეს სელჩუკებმა ლიპარიტის გამოშვების შემდეგ. მხოლოდ ს. ერემიანი ასახელებს რატის სელჩუკთა დაშქრის მეწინავედ. ყველა შემტანე კი ივანე ლიპარიტის ძეს მიუთითებს.

ამის შემდეგ სელჩუკები ანატოლიასა და კავკასიაში რამდენიმე წელი არ გამოჩენილან. თოდრულ ბეგს არ ეცალა ანატოლიაში დაშქრობისათვის. მხოლოდ მისი მეგეიდრის – ალფარსლანის სულთნობის წლებში გახდა შესაძლებელი სელჩუკთა ძალების მომძღავერება საქართველოსა და ამიერკავკასიაში.

ალფარსლანმა ჯერ ნიზამ ალ-მულკი და უფლისწული მელიქ-შაი გააგზავნა საქართველოს დასადაშქრად, ხოლო შემდეგ თავად შემოიჭრა სამხრეთ საქართველოში. მატიანე ქართლისაის აეტორის მიხედვით, იგი „უგრძნულად მოვიდა და შემუსრა კანგარი და თრიალეთი და დღესა ერთსა მარბიელმან მისმან მიუწია ყუელის ყურსა, გარდაეიდა შავშეთს, კლარჯეთს და ტაოს ვიდრე ფანასკერტამდე. და მასეუდღესა ჩამოუწია თორს და დვიის ხეეს და თვით დადგა თრიალეთს სამ დღე“<sup>7</sup>

შავშეთის, კლარჯეთისა და ტაოს დამორჩილება ვიდრე ფანასკერტამდე, ალბათ მძიმე დღეში ჩააყენებდა მთელი აჭარის მოსახლეობას. მართალია, ჩვენ ამ პერიოდისათვის ძალიან მწორი ცნობები მოგვეპოვება აჭარის შესახებ, მაგრამ აშკარაა, რომ სელჩუკებმა XI საუკუნის 60-იან წლებში აჭარის მოსახლეობა ურთულეს პირობებში ჩააყენეს. თვით ალფარსლანი ამ პერიოდში ახალქალაქის ალებით იყო დაკავებული. მაგრამ მისი მრავალრიცხოვანი სამხედრო ძალები, ბუნებრივია, არც მოსახლერე ტერიტორიების მოსახლეობას ჩააყენებდნენ უკეთეს პირობებში.

ალფარსლანმა ახალქალაქი გარემოიკვია. სამი დღის თავდადებული ბრძოლის შემდეგ ქართველებმა დათმეს ახალქალაქი. ამ ქალაქისათვის ბრძოლას შეეწირა უამრავი ქართველის სისხლი, მაგრამ სულთანმა ქალაქი მაინც აიღო და იქიდან ყარსისაკენ გაემართა.

<sup>4</sup> არისტაკეს ლასტივერტელი. ისტორია (ხელნაწერი), გვ. 43-44.

<sup>5</sup> იქვე გვ. 65-66.

<sup>6</sup> ნ. შენგულია. დასახ. ნაშრომი, გვ. 208-209.

<sup>7</sup> ქართლის ცხოვრება. ტექსტი დადგენილია ყველა ძირითადი ხელნაწერის მიხედვით ს. ყაუხჩიშვილი მიერ. I, თბილისი, 1955, გვ. 306.



აღფარსლანი საქართველოში სამი წლის შემდეგ დაბრუნდა. ამჯერად, არაბული წყაროს მიხედვით, მან ჯერის ციხემდე ილაშქრა. დასაქვლეთ საქართველოში სელჩუკებს ცხრა კვირა დაუყვიათ და ზამთრის სუსხის გამო უკან დაბრუნებულან. არც ქართველ მემკვიდრეს და არც აღმოსავლური წყაროების ავტორებს არსად არ აქვთ მითითებული სელჩუკთა ძალების აფხაზეთში ან აჭარაში გადასვლა. მხოლოდ თანამედროვე თურქი ისტორიკოსები მსჯელობენ ამ პერიოდში სელჩუკთა ტრაპიზონამდე ლაშქრობაზე, მთელი 'სღვისპირეთის მოხობრებაზე',<sup>8</sup> მაგრამ წყაროს არ უთითებენ.

აღფარსლანის გარდაცვალების შემდეგ საქართველოში ლაშქრობა ერთ-ერთ უმნიშვნელოვანეს ამოცანად იყო დასახული მეღიქ-შაისათვის. აღფარსლანი მას ავალებდა საქართველოს დაპყრობის სელჩუკთა ძალების შესაქვებლად საქართველო ამ პერიოდში მარტო აღმოჩნდა. ბიზანტიამ ასპარეზი დაცალა. სომხეთი, როგორც სახელმწიფო, არ არსებობდა. საქართველოს შემოეცალა ქრისტიანული სახელმწიფოები. მათი ადგილი დაიკავეს სელჩუკებმა და წერილ-წერილმა ჩამადიანურმა პოლიტიკურმა ერთეულებმა. იწყებოდა „დიდი თურქობის“ ხანა საქართველოში. მეღიქ-შაის დროს სელჩუკები არაერთგზის შემოესივნენ საქართველოსა და ამიერკავკასიის ქვეყნებს. ამის შესახებ შედარებით ვრცლად მოგვითხრობენ ქართული ნარატიული და დოკუმენტური წყაროები.

საქართველოში ამ დროს ფართოდ იყო ფეხმოკიდებული კლასობრივი და შინაკლასობრივი ბრძოლები. „სამეფო ხელისუფლების წინააღმდეგ ოპოზიციური ძალები თურქებს მოკაეშორებდად სახედნენ და მათ მხარეზე დგებოდნენ. ქვეყანას შინააშლილობა და გამცემლობა - დალატი ლუპავდა.“<sup>9</sup>

ტახტის დაკაეების შემდეგ გიორგი II მრავალი ღონისძიება ჩაუტარებია ქვეყნის გაფართოება-გამდიერების თვალსაზრისით. აღსანიშნავია მისი ნაბიჯი სამხრეთ-დასავლეთი საზღვრების გასაფართოებლად. „მას ბიზანტიელებისათვის წაურთმევია ანაკოფია და კლარჯეთის, შავშეთის, ჯავახეთისა და არტაანის ციხეები.“<sup>10</sup> გიორგი მეფემ კარგად გამოიყენა სელჩუკთა მიერ შევიწროებულ ბიზანტიელთა მდგომარეობა. ასევე მნიშვნელოვანი ღონისძიებები გაუტარებია მას სელჩუკთაგან კარის, ვანანდისა და კარნიფორის გამოსატაცებლად. ქართველი მეფის მიერ გატარებული ეს ღონისძიება ქვეყნისთვის დიდად სასარგებლო საქმიანობა იყო.

ტაოში (ბანა) მდგარ გიორგი მეფესთან მოვიდა „წინაშე მათსა ზორჯარი აღმოსავალისა გრიგოლ ბაქურიანის ძე, რომელსა პქონდეს ოლთისნი, და კარნუ-ქალაქი და კარი და დიდად განიხარეს და განისუენეს. და მოსცა გიორგი მეფესა კარის ციხე-ქალაქი და მისი დიდგომი ქუეყანა და განიყარნეს. ხოლო მეფემან გიორგი დაუტევენა კარს აზნაურნი შავშინ და წარმოვიდა შინა. ხოლო განძლიერებასა თურქთასა დაუტევენს ბერძენთა ქუეყანანი მათნი, ციხენი და ქალაქნი, რომელ აღმოსავლეთს პქონდეს და წარვიდეს.“<sup>11</sup> ამ ღონისძიებებშიც ჩანს გიორგი მეფის დიდი სახელმწიფოებრივი საქმიანობა. ამიერიდან სელჩუკები ყოველწლიურად მოდიოდნენ საქართველოში. მემკვიდრის თქმით, ისინი „მეზობლით მოეახლნეს საზღვართა ჩუენთა.“ საქართველოს მეზობლად ჩამოსახლებული სელჩუკები ვერ მოითმენდნენ გიორგი მეფის ასეთ წარმატებას. თურქი ისტორიკოსის ქაფესოდელუს შენიშვნით, გიორგი მეფის ასეთ გამარჯვებები გახდა მიზეზი სულთან მეღიქ-შაის ლაშქრობისა ამიერკავკასიასა და საქართველოში.<sup>12</sup>

<sup>8</sup> Yinanç M.H. Türkiye Tarihi, Selçuklular devri I, Anadolunun fethi, İstanbul, 1944, გვ. 306.

<sup>9</sup> ი.სიხარულიძე. დასახ. ნაშრომი, გვ. 85.

<sup>10</sup> ნ.შენგელია. დასახ. ნაშრომი, გვ. 307.

<sup>11</sup> ქართლის ცხოვრება. I, გვ. 318.

<sup>12</sup> Kafesoğlu I. Sultan Meliksh Devrnde Büyük Selçuklu İmpatorlugu. İstanbul, 1953, გვ. 114.

მელიქიშაშა გადაწყვიტა დაესაჯა საქართველოს მეფე მან გიორგი მეფეს წაართვა ყუელის ციხე. დავითის ისტორიკოსის თქმით, ეს მოხდა „შინა გაცემითა ქრისტიანეთა.“ ჩანს, უკმაყოფილო წარსინებულები სელჩუკთა მხარეს გადასულან. გიორგისათვის ეს შემოტევა მოულოდნელი იყო. გიორგი მეფე გაიქცა: მტერს დიდძალი ნადავლი ჩაუყარდა ხელთ: „ხოლო საჭურჭლენი დიდნი და სამსახურებელნი სამეფოთა ტაბლათანი, ოქროსა და ვერცხლისანი, ბაგრატეულნი დასმურნი და სამწდონი პატისიანი, კარავნი სამეფონი და ყოველთა დიდებულთანი აიხუნეს იაყარად და წარვიდეს.“<sup>13</sup>

დამარცხებული მეფე აჭარაში გადავიდა, ჩანს, აქაც დიდხანს აღარ დაეგდომებოდა და იძულებული გახდა დასაველეთ საქართველოს სიღრმეში გადასულიყო. „ხოლო გიორგი მეფე წარვიდა მეოტი აჭარით აფხაზეთად. მათ იკუე ლაშქართა ესევეთართა აღაფითა საესეთა მიმავალთა. წინა დაემთხვიენეს ამირანი დიდნი.“<sup>14</sup>

ამირ ამედის შემოჭრა საქართველოში უნდა მომხდარიყო 1074-1080 წლებში,<sup>15</sup> თ. ჟორდანიას ვარაუდით – 1078-1079 წლებში.<sup>16</sup> საქართველოში „ძლიერი და მაგრად მოისარა ამირ ამედი“ დიდი ნადავლით დატვირთული შეხვდა სელჩუკთა უზარმაზარი ლაშქრის მფლობელ ამირებს: იასისა და ვინმე ბუქლუშს, ისინი საძარცვავად საბერძნეთს მიდიოდნენ. ეს ამირები სპეციალურ ლიტერატურაში ცნობილი არიან აბუ იაყუბისა და ისა ბორის სახელით.

ამირ ამედმა მათ გააცნო საქართველოში შექმნილი მძიმე მდგომარეობა. აუწყა, რომ საქართველო ძალიან მდიდარია და ხაზინა უხვია. ამის გამო ორივე ამირმა შეცვალა მიმართულება და პირდაპირ საქართველოსკენ აიღეს კურსი. ისინი მთელ აღმოსავლეთ და დასავლეთ საქართველოს მოეფინენ „ეითარცა შკაღნი“. მათ სხვა მტრებთან ერთად დალაშქრეს: კლარჯეთი, შაეშეთი, აჭარა, სამცხე, ქართლი და სხვ. ასეთი მასობრივი შემოტევის შედეგად მოისრა სრულიად საქართველო.<sup>17</sup> მათ მთელ აღმოსავლეთ და დასავლეთ საქართველო დალაშქრეს.

ეს იყო პირველი დიდი თურქობა. საქართველოს აქამდე არ ახსოვს სელჩუკთა ასეთი მასობრივი და ყოვლისმომცველი ლაშქრობა. მაჯერად სელჩუკებმა „ეიდრე მოსვლამდე თოვლისა, მოჭამეს ქუეყანა და მოსწყვიდნეს, თუ სადმე ვინ დარჩობილ იყო ტყეთა, კლდეთა, ქუაბთა და ხურელთა ქუეყანისათა.“<sup>18</sup>

საქართველოს მეზობლად ჩამოყალიბებული სელჩუკთა მუსლიმანური სახელმწიფო თავისთავად ქმნიდა პირობებს საქართველოზე სისტემატური თავდასხმებისათვის. ქრისტიანული სახელმწიფოების ნაცვლად საქართველო მუსლიმანური მომთაბარეების გარემოცვაში აღმოჩნდა. „რამეთუ ძალი ბერძენთაცა შემცირებული იყო, და რომელნი ქუეყანანი მათ აღმოსავლეთს აქონდეს სელჯუკთა გარეთ, ყოველი თურქთა დაეპყრა.“<sup>19</sup> მთელს ამიერკავკასიაში საქართველო უკვე ერთადერთი ქრისტიანული სახელმწიფო იყო, რომელსაც მარტოდმარტო უხდებოდა სელჩუკთა განუწყვეტელი შემოსევების გამკლავება.

დავითის ისტორიკოსის თქმით, სელჩუკებმა წარყვენს წმინდა ეკლესიანი, მოსახლეობა კი დაატყვევეს. დამპყრობლებმა საქართველოს მოსახლეობა გამოუვალ

<sup>13</sup> დავითის ისტორიკოსი. ქართლის ცხოვრება. I, გვ. 319.

<sup>14</sup> იქვე.

<sup>15</sup> ივ. ჯავახიშვილი. ქართველი ერის ისტორია. III, გვ. 1617.

<sup>16</sup> ქრონიკები და სხვა მასალა საქართველოს ისტორიისა და მწერლობისა, შეკრებილი, ქრონოლოგიურად დაწყობილი, ახსნილი და გამოცემული თ. ჟორდანიას მიერ. I, თბილისი, 1893, გვ. 229-230.

<sup>17</sup> დავითის ისტორიკოსი. ქართლის ცხოვრება. I, გვ. 319.

<sup>18</sup> იქვე გვ. 320.

<sup>19</sup> იქვე გვ. 321.

მდგომარეობაში ჩააყენეს. ასეთივე მძიმე ვითარება შეიქმნა აჭარაშიც. მწარმოებელ საზოგადოებას ყოველ წუთს საფრთხე მოელოდა, შეუძლებელი ხდებოდა მეურნეობის გამართვა: „არა იყო მათ ჯამთა შინა თესვა და მკა, მოხრდა ქუეყანა და ტყედ გარდაიქცა, და ნაცვლად კაცთა მხეცნი და ნადირნი ევლისანი დაემკვიდრნენ მას შინა. და იყო ჭირი მოუთმენელი ყოველთა ზედა მკვიდრთა ქუეყანისათა, შეუსწორებელი და აღმატებულად დადესმე ყოფილა სმენილთა და გარდასრულთა ოჯრებათასა“.<sup>20</sup> იე. ჯავახიშვილის დახასიათებით, „სადაც კი თურქები გაჩნდნენ, ყველგან მათი მოღვაწეობის ძეგლად უაღრესი ზარბაროსობა, გაოხრებული და გადაბუკული ქვეყნები რჩებოდა“.<sup>21</sup>

ქვეყანა გადაშენების წინაშე აღმოჩნდა. მეფე გიორგიმ სწორად შეაფასა შექმნილი ვითარება. გამოუყალიბ მდგომარეობის გამო იგი ეახლა სელჩუკ სულთანს და მორჩილება გამოუცხადა მას. ქართველი მემბტიანის თქმით, გიორგი მეფემ „ესრეთ დადვა სული თვისი და სისხლნი ქრისტიანეთა ჰსინისათს.“ გიორგი მეფე წავიდა ისპაანს და სულთნისგან შეწყნარებულ იქნა ვითარცა „შეილი საყვარელი, მეფემ იკისრა ხარაჯა და ის დიდი პატივით გამოისტუმრეს სამშობლოში.“

მდგომარეობა უკიდურესად დაიძაბა. საქართველოს მნიშვნელოვანი პუნქტები სელჩუკებს აქორინდა დაკავებული. საჭირო იყო ქვეყნის შინაგანი ძალების სრული მობილიზაცია, როგორც გარეშე მტრების, ისე შინაური ურჩი ფეოდალების აღაგმვა. ახლად წარმოქმნილი ფეოდალური მონარქია იძულებული იყო ებრძოლა როგორც ქვეყნის გაერთიანებისათვის, ასევე ქვეყნის მნიშვნელოვანი რაიონებიდან და ქალაქებიდან უცხო დამსჯრობთა განსაღწენად.<sup>22</sup> ამ მხრივ დავით აღმაშენებელმა მძიმე და საპატიო ამოცანა იკისრა. მან გონიერულად განსაჯა ქვეყნის მდგომარეობა და ისე წარმართა მთელი რიგი ღონისძიებანი.

XI საუკუნის 80-იანი წლებისათვის საქართველოს ტერიტორიაზე გაძლიერებული თურქული ეთნიკური ელემენტის მომძლავრება და შემოსევა-ჩამოსახლება საფრთხეს უქმნიდა განვითარებულ ქართულ ფეოდალურ მეურნეობას. მომთაბარე სელჩუკებს საძმურებად ვრცელი ველები სჭირდებოდათ. მომთაბარულ-მეჯოგური მეურნეობა კი ერთსანად უპირისპირდებოდა განვითარებული ფეოდალური ქვეყნის მეურნეობას.

დავით აღმაშენებელი სელჩუკთა საფრთხის წინააღმდეგ ბრძოლაში კავკასიის ხალხთა მხარდაჭერას პოულობდა და კულტურული მეურნეობის მქონე ხალხთა პროგრესისათვის ბრძოლის საქმეს მეთაურობდა.

მწირი ცნობების საფუძველზე ჩანს, რომ XII საუკუნის მანძილზე აჭარაში შექმნილი ვითარება მეტად მძიმე იყო.

სოცურთი წყარო მიხედვით, სელჩუკები აჭარაში გამოჩენილან XII საუკუნის შუა წლებშიც.<sup>23</sup> მაგრამ ლ. მუსხელიშვილი ამ ფაქტს გვიანი პერიოდისათვის ვარაუდობს. აბუსერისძე ტბელის მონაცემებზე დაყრდნობით იგი წერდა, რომ მომხედურნი „შინაგამცემლობის“ წყალობით ხიხათა ციხეს დაპატრონებინან. ხიხანიდან მტერი განუდევნიათ მემბტიანის პაპა აბუსერსა და მის ძმის სანანოს „ბრძანებითა ღმერთისა სწორთა პატრონთათა“.<sup>24</sup>

20 იქმე. გვ. 320.

21 იე.ჯავახიშვილი. ქართველი ერის ისტორია. II, გვ. 161.

22 Мехиа Ш.А. Города и городской строй феодальной Грузии XVI-XVIII вв., Тбилиси, 1959, с. 38.

23 თ.გორდანი. ქრონიკები. II, გვ. 120, შენიშვნა 3.

24 აბუსერისძე ტბელი. ბოლოკაპისილის მშენებლობა შუარტყალში და აბუსერისძეთა საგვარეულო მატინგ. ლ. მუსხელიშვილის გამოცემა. თბილისი, 1941, გვ. 67.

ლ. მუსხელიშვილი ყურადღებას მიაქცევდა აბუსერიძე ტბელის ნიშანდობლივ გამოთქმას „მტერთა ზედა გაცემულნი“ და ხიხათის ციხის სელჩუკთა ხელში გადასვლის შესაძლებლობას იგი გუზან აბულასანისძის განდგომილებას უკავშირებს.<sup>25</sup>

შაჰეთ-კლარჯეთის პატრონი მეორედ განუდგა საქართველოს მეფეს (1191 წ.). საქართველოს სამეფოს ჩამოაკლდა ტაოსკარი, ვაშლოვანი და სხვა მრავალი ადგილი და შაჰარმენს მიუვიდა. მას მხარი სხვა აზნაურებმაც აუბეს. მოჯანყებუნი კოლას შთაზე გაივლინენ. ამ შთაზე მათ შემოხვდათ თამარის ერთგულები – ზაქარია ფანასკერტელი, ძინიულნი და კალმახელნი. მათ მაშინვე იცნეს გუზანის შვილი, რომელიც აქ გუზანის ოჯახის წასაყვანად და ციხე-სიმაგრეებში სელჩუკთა ძალების ჩასაყენებლად ჩამოსულიყო. იგი შაჰარმენის ძალებით იყო მოსული.<sup>26</sup>

მიუხედავად იმისა, რომ მეფის ერთგულ ძალებს მცირერიცხოვანი ძალებით მოუხდათ მოწინააღმდეგის კარგად ორგანიზებულ მრავალრიცხოვან შეიარაღებულ პირებთან შებრა, მათ „დიდად დატვირეულნი“ ომი გადაიხადეს და წარმატებას ვერ მიაღწიეს. მოღალატეთა მეომარნი გააქციეს, ხოლო გუზანის ცოლ-შვილი შეიპყრეს. გამარჯვებულნი უკან გამობრუნდნენ და თურქთა მიერ დაკავებულს ციხეები კვლავ საქართველოს სამეფოს შემოუერთეს.

ლ. მუსხელიშვილი სავსებით სამართლიანად მიიჩნევს ქართველთა განდგომილების უამრ ხიხათას ციხეში თურქ-სელჩუკთა ძალების ჩადგომას. ამ პერიოდში შეიძლება ისინი „ეგებ ცოტა მეტ ხანსაც დარჩნენ, ვიდრე სხვაგან.“<sup>27</sup> ზაქარია ფანასკერტელსა და მის თანამზრახველებს რომ თურქთაგან დაკავებული ყველა ციხე აეღოთ, მაშინ აბუსერ და სანანო აბუსერიძეებს აღარ დააეღებდა საქართველოს სამეფოს ხელისუფლება ხიხათა ციხის განთავისუფლებას. აშკარაა, რომ აჭარლები ერთგულად შებამიან მტერს და მალე განუდგენიან ისინი აჭარის ერისთავთა სარეზიდენო ციხე-ქალაქიდან.

ქართველთა შემდგომი წარმატებებისათვის დიდი მნიშვნელობის მოვლენა იყო შამქორისა და ბასიანის ბრძოლები, რომელშიც მთელი საქართველო მონაწილეობდა. გამარჯვებაც მთელი საქართველოს ზემო იყო.

გარდა ამისა, საქართველოს ისტორიაში არანაკლები მნიშვნელობის მოვლენა იყო ტრაპიზონის საკეისროს დაარსება (1204 წ.). არ შეიძლებოდა ამ ისტორიული მნიშვნელობის საკითხს თავისი დადებითი შედეგები არ გამოეღო სამხრეთ-დასავლეთ საქართველოსთვის და განსაკუთრებით აჭარის მკვიდრთათვის. ეს იყო საქართველოს ხელისუფლების დიდი წარმატება. საქართველოს სამხრეთ-დასავლეთით ჯერ კიდევ ქართული მოსახლეობა ესაზღვრებოდა. აჭარის მიმდებარე ტერიტორიები ქართული იყო. იქ ქართული ადამ-წესები და ქართული სული ტრიალებდა.

მთელი რიგი პოლიტიკური მოვლენების გათვალისწინებით, საქართველოს სამეფო ხელისუფლებამ მნიშვნელოვანი როლი თამაშა ტრაპიზონის საკეისროს დაარსების საქმეში. ქართველი მემკვიდრის გადმოცემით, „ხოლო განრისხდა მეფესა ზედა ბერძენთასა, წარგზავნა მცირედნი ვინმე ლიხითქითნი, და წარუღეს ლაზია, ტრაპიზონი, ლიმონი, სამსონი, სინოპი, კერასუნდი, კიტორა, აბასტრია, არაკლია, და ყოველნი ადგილნი ფაბლადონისა და პონტოსისანი, და მოიკა ნათესავსა თვისსა ალექსის კომინანოსსა. ანდრონიკეს შვილსა, რომელ იყო მამის თეთი წინაშე თამარ მეფისა შემოხევილი.“<sup>28</sup>

<sup>25</sup> აბუსერიძე ტბელი. დასახ. ნაშრომი, გვ. 17, შენიშვნა 1.

<sup>26</sup> ისტორიანი და აზმანი შარაანდდეთანი. კეკელიძის გამოცემა. თბილისი, 1941, გვ. 96.

<sup>27</sup> აბუსერიძე ტბელი. დასახ. ნაშრომი, გვ. 19, შენიშვნა 1.

<sup>28</sup> ქართლის ცხოვრება ტექსტი დადგენილია ყველა პირთადაც ხელნაწერის მხედვით ხაყუხიშვილის მიერ. III, თბილისი, 1939, გვ. 130.

ამრიგად, საქართველოს სამხრეთ-დასავლეთით გაჩნდა ახალი პოლიტიკური წარმონაქმნი ტრაპიზონის საკეისროს სახით, რომელმაც მნიშვნელოვანი როლი შეასრულა საქართველოს პოლიტიკურ ცხოვრებაში. ამიერიდან ტრაპიზონის გამგებლები ყოველთვის იყენებენ საქართველოს სამეფო ხელისუფლებასთან კეთილშესობლურ და ნათესაურ ურთიერთობაში.

სულჩუკთა საამირო-სათაბაგოები ცალკეულ ფეოდალურ ერთეულებად იყო დაყოფილი. ისინი საქართველოს ყმადნაფიც და მოხარკე ქვეყნებად ითვლებოდნენ.

ქართველმა ხალხმა სულჩუკთა სამიაუქუნოვანი შემოტევებით წარმატებით მოიგერია, კაეკასის ხალხებთან ერთად საქართველომ უკუაქცია თურქ-სულჩუკთა მოძალევა და დიდი მსხვერპლის ფასად შეძლო კაეკასიის ხალხთა განმათავისუფლებელი მოძრაობის სათავეში ყოფილიყო და გამარჯვება ეხეიმა.

### §3. აჭარა მონღოლთა ბატონობის ხანაში

ბრძოლა მონღოლურ ტომთა გაერთიანებისათვის XIII საუკუნის დამდეგს ცენტრალური აზიის უკიდვანო ველებში დიდი სახელმწიფოს წარმოქმნით დასრულდა. ომში და ომისათვის შობილი ეს ადრეფეოდალური წარმონაქმნი მალე შეუდგა მეზობელი ქვეყნების დაპყრობას.

მონღოლთა დაშქრის ორგანიზაცია კარგად იყო შეთანხმებული მათსავე სოციალურ-ეკონომიკურ წყობასთან და დიდი უპირატესობაც გააჩნდა უფრო დაწინაურებული ქვეყნების სამხედრო ორგანიზაციასთან შედარებით, რამაც მათი დიდი წარმატებები განაპირობა.

1215 წელს ახალმა დამპყრობლებმა პეკინი აიღეს, ხოლო ოთხი წლის შემდეგ შუა აზიისაკენ გამოილაშქრეს. ხორეშმის ძღვეამოსილი და ამაყი სულთანი, რომელიც მთელი მუსლიმანური აღმოსავლეთის ხელმწიფობაზე ოცნებობდა, დამარცხდა და იძულებული გახდა გაქცევით ეშველა თავისათვის.

ხორეშმშასს ჩინგის ყაენმა ის სარდლები დაადევნა, რომლებიც ჯერ კიდევ 1220 წლის მიწურულს ჩვენს ქვეყანაში შემოიჭრნენ. მაშინ მონღოლთა და ქართველთა გადამწყვეტი ბრძოლა ხუნანის ველზე გაიმართა. ქართველები ტრადიციულად კარგად იბრძოდნენ, მაგრამ გამარჯვება მონღოლებს დარჩა.<sup>1</sup> ამ დამარცხებამ ვერ გატეხა გიორგი-ლაშა. იგი გულმოდგინედ ემსაფებოდა რეჟანშისათვის, მაგრამ მონღოლთა სარდლები მოულოდნელად გაეცალნენ საქართველოს.

გამოხდა ხანი და გიორგი-ლაშა გარდაიცვალა. მისი და – რუსუდანი ერთხანს მშეიდობიანად ცხოვრობდა. მაგრამ 1225 წელს საქართველოს ახალი უბედურება დაატედა თავს – ქვეყანას ხვარაზმშაში ჯალალ ად-დინი შემოესია.

ჯალალ ად-დინი მონღოლების თავდაუზოგავი მტერი იყო და ანტიმონღოლური ფრონტის შექმნასაც ენერგიულად ესწრაფოდა, მაგრამ არათუ ამ საქმის განხორციელება ვერ შეძლო, პირიქით, მცდარი პოლიტიკით თავის წინაარმდეგ ამხედრა ის ძალები, რომლის შემოკლება-შეკეპილებას ადრე ვარაუდობდა.<sup>2</sup>

<sup>1</sup> ი.ხიარულიძე. ქართველი ხალხის ბრძოლა დამოუკიდებლობისათვის XIII-XIV საუკუნეებში. თბილისი, 1967, გვ. 58

<sup>2</sup> იქვე, გვ. 92.

1235 წელს მონღოლები ერთდროულად იწყებენ აღმოსავლეთ ევროპისა და ამიერ-კავკასიის დაპყრობას.

აღმოსავლეთ ევროპის დასაპყრობად დაძრულ მონღოლთა ლაშქარს წინააღმდეგობის შეკრებილი ბათო ყაენი უძღვოდა, ხოლო ამიერკავკასიაში მოქმედ ჯარებს – ჭორმაღან ჩოინი.

საქართველოს სამეფო კარი მონღოლებთან გენერალური ბრძოლის გამართვას სავსებით სწორად მოერიდა და ლოკალური ბრძოლები ამჯობინა. ამ წესითაც საქმოდ დიდი წინააღმდეგობა შეაგებეს ქართველებმა მტერს, რითაც საშუალება მისცეს სამეფო კარსა და მოსახლეობას ლიხთიქითს გასახიზნავედ.

განსაკუთრებით ენერგიულად შეება მტერს სამხრეთ-დასავლეთ საქართველო, რომლის დიდი ნაწილიც ერისთავთერისთავისა და მეჭურჭლეთუხუცესის ყვარყვარე ჯაყელის საგამგეოში ერთიანდებოდა.<sup>3</sup>

ასეთი ლოკალური ბრძოლა შეესაბამებოდა საქართველოს მთავარსარდლობის ბანაკის იმდროინდელ გენერალურ გეგმას, მაგრამ მას თვალსაჩინო წარმატების მოტანა არ შეეძლო. მეჭურჭლეთუხუცესიც ბოლოს იძულებული იყო დამორჩილებოდა მონღოლებს.

არსიანის გადასასვლელების დაცვა, როგორც ჩანს, 'საქარია მხარგრძელის ვაეს, შანშე მანდარტურთუხუცესს მიენდო და ისიც, როგორც ეპოთაღმწერელი წერს, „შეილტვოდა ქვეყანად აჭარისასა“.<sup>4</sup>

ზოგიერთი ისტორიკოსი, რომელიც კარგად ვერ ერკვევა ქვეყნის იმდროინდელ მდგომარეობაში, მანდარტურთუხუცესის აჭარაში შესვლას სამამულო ინტერესებით ხსნი: ეს მხარე იმ დროს ვითომც მხარგრძელთა იმ შტოს მფლობელობაში ყოფილიყოს, რომელიც შანშეს ეკუთვნოდა,<sup>5</sup> მაგრამ წყაროები ამას არ ადასტურებენ.

მაშინდელი საქართველოს მესვეურთა და მათი ნების აღმასრულებელთა სასახელოდ უნდა ითქვას, რომ საუცხოოდ შეასრულეს კარგად მოფიქრებული სტრატეგიული გეგმა: თანდათან, ბრძოლებით დათმეს ქვეყნის აღმოსავლეთი, მაგრამ დასავლეთში ფეხი არ შეადგმეინეს მტერს.

ამ საქმეში ღირსეული წვლილი შანშე მანდარტურთუხუცესმაც შეიტანა. როგორც ჩანს, იგი აჭარაში მანმადე დარჩა, სანამ მტრის შემოჭრის საფრთხე არ ამოიკვეთა.

როდესაც მტერმა ლიხთიქითში შესვლა და ქუთაისის დაკავება ვერ მოახერხა, საქართველოს მეფეს ზავი შესთავაზა, მაგრამ რუსუდანი ზავს არ დათანხმდა, რადგან დასავლეთიდან დახმარებას მოელოდა. ასე გაგრძელდა მანამ, სანამ საბოლოოდ არ გადაეწერა ეს იმედი.

1242 წელს, ომის დაწყებიდან მეშვიდე წელს, გაფორმდა ქართველ-მონღოლთა სასახეო შეთანხმება. იგი ქართული დიპლომატიის თვალსაჩინო მიღწევად უნდა ჩაითვალოს. საინტერესოა, რომ ქვეყნის ცალკეული ნაწილები ამ შეთანხმებაში სხვადასხვა პირობით შევიდა: დასავლეთ საქართველო – ყმადნაფიცობის პირობით, ხოლო აღმოსავლეთში ვითარება უფრო დამძიმებული იყო, მაგრამ იგი მაინც ქართულ წესრიგს ინარჩუნებდა.

მაღე ცხადი გახდა, რომ მონღოლები ამ შეთანხმებით კმაყოფილნი არ იყვნენ და მისი შეცვლისათვის შესაფერის დროს ელოდნენ და საწაფელსაც მიაღწიეს, როდესაც 1245 წელს რუსუდან დედოფალი გარდაიცვალა. მტერმა სკადა უმეფობით შექმნილი

<sup>3</sup> იქვე გვ. 93.

<sup>4</sup> ეპოთაღმწერელი. ასი წლის მატინაჲ. რკინაძის გამოცემა. თბილისი, 1987, გვ. 71.

<sup>5</sup> ინგილო ჯანაშვილი. ნათელი სიბნელეში საქართველოს უმეფობის დროს. „დროება“, 1874, №449, გვ. 3.

ვითარების გამოყენება (უფლისწულები ყარაყორუმს იყენენ წარგზავნილნი დიდ ყაენთან დასამტკიცებლად) და ქვეყანაში ნომადური (მონღოლური) მმართველობის შემოღება გადაწყვიტა.

საბედნიეროდ, მმართველობის უცხო სისტემამ ჩვენში დიდხანს ვერ იბოგინა. თუმცა, მტერი თავისას არ იშლიდა და ხან საქართველოს ეკონომიკას შეახებდა ავად ხელს, ხანაც – იდეურ სფეროს და აშ. დამპყრობლის ასეთ მცდელობათა სიავე შეუმჩნეველი რჩედი რჩებოდათ ქართველებს და შესაფერის მომენტსაც უცდიდნენ.<sup>6</sup> განსაკუთრებით მნიშვნელოვანი იყო 1259 წლის აჯანყება, რომლის შედეგად ლიხთიქითის ქვეყანა ფაქტობრივად გამოვიდა მონღოლთა ყმადნაფიცობიდან და ისეთ აქტიურ ანტიილხანურ პოლიტიკას დაადაგა, რასაც ბადალი არ უწინადა იმდროინდელ მსოფლიოში. დავით ნარინმა ნიჭიერი პოლიტიკური მოღვაწეობით საკმაოდ სერიოზული ძალები (რუმის სასულთნო, ეგვიპტის აიუბიანები და სხვები) შემოიკრობა და მონღოლთა წინააღმდეგ დიდი ბრძოლები წამოიწყო.

ამავე პოლიტიკით იყო განპირობებული აბაღა ყაენის (1265-1281 წწ) წინააღმდეგ მებრძოლი მონღოლი უფლისწულის – თეგუდარისა და მისი ურდოს საზეიმო მიღება ქუთაისში, 1270 წელს. თეგუდარი ჩინგიზ ყაენის ვაჟის ჩაღატარის უფროსი ძის მური იბეს პირში იყო.<sup>7</sup>

ქართველი ეპითაღმწერლის ცნობით, იგი „ორისა ბევრისა ლაშქრის მქონებელი“ ირანს წარმოუგზავნია „დიდი თურქეთის“ მპყრობელ ბარახა ყაენს იმ ხარჯის მისაღებად, „რომელ მას წარხდომოდა“ და ირანს მესვეურისაგან უნდა მიეღო.

აბაღა ყაენს ღირსეულად მიუღია უფლისწული და ხარჯის გამზადებამდე მიუწენია მისთვის „მაფხულისა სადგურად ეიდრემდე მთანი არარატისანი და საზამთროდ რახისისა პირი და ნახჭავანია.“<sup>8</sup>

როდესაც უფლისწულს კარგად მოუდგამს ფეხი ირანს, ილხანის დასამხობად ამხედრებულა. ქართველი ისტორიკოსი (ეპითაღმწერელი) ამას მის პირად ინიციატივად მიიჩნევს, ხოლო ირანელი ისტორიკოსი (რაშიდ ად-დინი) – ბარახას მიაწერს.<sup>9</sup>

ეს ანტიილხანური შეთქმულება რომ ბარახას მცდელობა არ იყოს, მის მხარდაჭერას მაინც გულისხმობს, თორემ ძნელი წარმოსადგენია თეგუდარს ძლიერი ილხანის წინააღმდეგ გამოსვლა გაუბედა. მას სამცხის პატრონის სარგის ჯაყელის კეთილგანწყობის იმედიც უნდა ჰქონოდა და მეფე დავით ნარინისაც. ამას ნათლად ადასტურებს უფლისწულის შეშეთისაკენ წამოსვლა და „თავსა შეშეთისასა ფიჭუთას“ დადგომა.<sup>10</sup>

თეგუდარის მოლაპარაკება სარგის ჯაყელთან წარუმატებელი არ ყოფილა, მაგრამ აბაღა ყაენის მიღეარ ჯარებს მაინც ვერ გადაასწრო დასაუღლეთ საქართველოში და ჯნალთათვის (არსიანის ქედზე) დიდი ბრძოლის გადახდა მოუხდა.

მიუხედავად თეგუდარელთა მამაცობისა, მოწინააღმდეგემ გაიმარჯვა და უფლისწულის გადარჩენილი მხედრობის ერთი ნაწილი აჭარისაკენ გაიქცა, ხოლო სხვები – ნიგალისხევისაკენ (ჭოროხის ქემო წელი).<sup>11</sup>

<sup>6</sup> ი.სიხარულიძე. დასახ. ნაშრომი, გვ. 94.

<sup>7</sup> ი.სიხარულიძე. მონღოლი უფლისწულის ურდო აჭარაში. – ჟურნ. „ლიტერატურული აჭარა“. I, 1960, გვ. 83.

<sup>8</sup> ქართლის ცხოვრება. II, 1959, გვ. 698.

<sup>9</sup> ი.სიხარულიძე. დასახ. ნაშრომი, გვ. 84.

<sup>10</sup> ი.სიხარულიძე. ქართველი ხალხის ბრძოლა დამოუკიდებლობისათვის XIII-XIV საუკუნეებში, გვ. 143

<sup>11</sup> იქვე.

ნიგალის გზით მიმავალთ, ეტყობა, რაიმე წინააღმდეგობა არ შეხვედრიათ (ყოველ შემთხვევაში, ამოზე წყაროები დუმან), ხოლო მართის ხეყით წასულებს დიდი ზიანი მიყენა მთის ჩამოქცევაში. ვინც ზევეს გადაურნა, მათ „ნაიარეს აჭარა“, შეუერთდნენ ნიგალის ხეყით მომავალ თავისიანებს, შემდეგ კი ქუთათისაკენ განაგრძეს გზა.

დავით ნარინი სიხარულით დახვედრია მონღოლ უფლისწულს და არც ისე უსაფუძველოდ: მეფეს მისი გამოყენება სურდა და საამისო პოლიტიკური მომენტის დადგომას ელოდებოდა.

თეგუდარის დასაველეთ საქართველოში შესვლის დროზე წყაროებში განსხვავებული ცნობები მოგვეპოვება. ერთთა ჩვენებით, ეს თითქოს 1268 წელს მომხდარა, ხოლო სხვები 1269 წელს ასახელებენ.<sup>12</sup> მაგრამ ერთი რამ ცხადია – ეს ფაქტი 1269 წელზე გვიან ადარუნდა მომხდარიყო. ამივე დროს, მრავალრიცხოვანი ურდოს შენახვა მეფეს ცოტა როდი დაუჯდებოდა, მაგრამ იძულებული იყო ეს მიიმე ტერით მანამ ესოდა, სანამ ამ უცხო ძალის საფრთხე არსებობდა. ეს დროც დადგა, როდესაც მერვე ჯვაროსნული ლაშქრობის დაწყებამ (1270 წლის ივნისი) და ილხანის ბარახა ყაენსე გამოარჯევამ (1270 წლის 22 ივლისი) დიდ საგონებელში ჩააგდო ანტიილხანური მოძრაობის დიდი ორგანიზატორი და იგი იძულებული გახდა შეღეოდა თეგუდარს, მაგრამ არა უბრალოდ, არამედ აბლა ყაენის „ვედრებისა“ და „ნიჭთა დიდთა“ დაპირებათა ფონზე.<sup>13</sup>

თეგუდარის ურდოს იმ ნაწილს, რომელსაც აჭარაში მოუსხდა შესვლა, რაიმე თვალსაჩინო ზიანი ქვეყნისათვის არ უნდა მიეყენებინა, რადგან მონღოლი უფლისწული აქ სამტროდ კი არ იყო მოსული, არამედ კეთილად განწყობილ ქვეყანაში გზად იდგნენ მხოლოდ.

ქვეყანას ზიანი უფრო 1281 წელს მონღოლთა ეგვიპტის ლაშქრობის ყამს უნდა განეცადა. ამ ლაშქრობაში მთელი ლიხთ-ამერი საქართველო და სამცხის პატრონი ბექა ჯაყელიც მონაწილეობდა თავის ლაშქრით.<sup>14</sup> რადგან 1266 წლიდან აჭარაც სამცხის ხასინჯუში შედიოდა, ბექას ლაშქარში აჭარის მკვიდრნიც უნდა ვიგულისხმობთ.<sup>15</sup>

XIII საუკუნის 80-იანი წლების პირველ ნახევარში, როდესაც საილხანოში ტახტის პრეტენდენტები ერთმანეთს შეებნენ, თბილისის სამეფო კარმა აბაღა ყაენის (გარდ. 1282 წ.) ძმას ამადს დაუჭირა მხარი და არა მის მეტოქე არდუნს. იმავე პოლიტიკას ადგა ბექა ჯაყელიც. ტახტზე განმტკიცებულმა არდუნმა ეს არ ააპტია ბექას და სამცხის ასაკლებად დამსჯელი ექსპედიცია მოაუვლინა.

ბექა ჯაყელს შეეძლო ბრძოლით დახვედროდა მტერს და უკუეგრო კიდევ. მაგრამ ამჯერად ასეთი რამ გაუმართლებელი ჩანდა, რადგან ახალი ილხანი ამას კიდევ უფრო დიდ ცოდვად ჩაუთვლიდა და არც ადვილად შეარჩენდა. ამიტომ სამცხის ხასინჯუს გონიერმა მმართველმა გარიგება ამჯობინა და „მიპრიდა მთათა, რომელ არიან შუა გურიასა და აჭარასა“.<sup>16</sup>

არდუნის ჯარებმა აჭარაში შესვლა და ბექასთან პირდაპირი შებმა საჭიროდ არ მიიჩნიეს. თუმცა, მოაოხრეს სამცხე და ისევ უკან გაბრუნდნენ.

ბექა მარჯვედ იყენებდა ხასინჯუობით მოაოიებულ მშვიდობას და შესანიშნავადაც მოაშენა ქვეყანა.

<sup>12</sup> იქვე.

<sup>13</sup> მონღოლთა უფლისწულის შემოსელებს საქართველოში ეძღვნება პოეტ ამირან ხაბაზის ისტორიული პოემა „გოდერძი“ (იხ. მისი „სულ საქართველო მეძახდა“. ბათუმი, 1996, გვ. 319-367).

<sup>14</sup> იქვე, გვ. 279.

<sup>15</sup> აბსურულაძე აჭარის პოლიტიკური წარსულიდან. – სსსი, თბილისი, 1991, გვ. 12.

<sup>16</sup> კართლის ცხოვრება, II, თბილისი, 1959, გვ. 278-279.



ამ მონდოლური ინსტიტუტის (ხასინჯუს) გაუქმება XIV საუკუნის 30-იან წლებშია საეარაუდებელი, როდესაც გიორგი ბრწყინვალემ (1314-1346 წწ) სამცხე-საათაბაგო კვლავ ერთიანი ქართული სახელმწიფოებრიობის წიაღში დააბრუნა.

ამავე დროიდან არის საფიქრებელი ხიხათა ერისთავთერისთავ აბუსერისძის სამცხის ათაბაგის ყმობიდან განთავისუფლება და უშუალოდ მეფესთან დაკავშირება.

გიორგი ბრწყინვალეს განსაკუთრებული ყურადღება მიუქცევია აბუსერისძეთა სახლისათვის. ამას ნათლად მოწმობს ამ სახლის მეთაურის ივანე აბუსერისძის საეაზიროში შეყვანა და თანაც ისეთი დიდი საეაზირო ხელის ბოძება, როგორც ამირსპასალარი იყო.



სოციალურ-ეკონომიკური და  
 ხალხურული მდგომარეობა  
 განვითარებაზე ფოკუსირებული ხანაში

**§1. სოფლის მეურნეობა, ვაჭრობა და ხელოსნობა  
 განვითარებული შუა საუკუნეების აჭარაში**

განვითარებულ შუა საუკუნეებში საქართველომ პოლიტიკური, ეკონომიკური და კულტურული განვითარების მაღალ დონეს მიაღწია. ქვეყნის ეკონომიკურმა დაწინაურებამ თავისი გამოხატულება პიოპა საწარმოო ძალთა განვითარებასა და შრომის საზოგადოებრივ დანაწილებაში.

შუა საუკუნეთა აჭარის ეკონომიკური ძლიერების საფუძველს წარმოადგენდა მრავალდარგოვანი სოფლის მეურნეობა (მიწათმოქმედება-მეშენებლობა, მევენახეობა, მეხილეობა, მებოსტნეობა, მესაქონლეობა), ხელოსნობა და შინამრეწველობა.

სოფლის მეურნეობის განვითარების ერთ-ერთ ძირითად განმსაზღვრველ ფაქტორს წარმოადგენდა სასოფლო-სამეურნეო იარაღები. ჯერ კიდევ X საუკუნეში შეიმჩნევა და XI-XIII სს ახალ აღმავლობას განიცდის სასოფლო-სამეურნეო ტექნიკის პროგრესი. თანდათანობით იხვეწება, ვითარდება და უმჯობესდება შრომის იარაღები, რამაც სოფლის მეურნეობის წინსვლა განაპირობა.

განვითარებული ფოკუსირებული ხანის საქართველოში დიდი მნიშვნელობა პქონდა სახენწილი იარაღის – გუთნის ფართოდ გამოყენებას, რომელმაც ხელი შეუწყო სახნავ-სათესი მიწების ფართოდ ათვისებას, ნიადაგის ეფექტურ დამუშავებას და შესაბამისად შრომის ნაყოფიერების გაზრდას.<sup>1</sup> აჭარაში, როგორც ეს ეთნოგრაფიული და არქეოლოგიური მასალებით დასტურდება, ფართოდ გამოიყენებოდა როგორც მარტივი, ისე შედარებით გაუმჯობესებული იარაღები. აჭარის დაბლობ სონაში ტრადიციული იყო ორი სახის სახენწილი, რომელთაგან ერთი ფერდობების, ხოლო მეორე უკვე ადგილების დასამუშავებლად გამოიყენებოდა. ეს იარაღები დასაველურქართული კაყის ტიპს განეკუთვნება. ქვემო და ზემო აჭარაში ყველაზე ფართოდ იყო გავრცელებული ე.წ. „ჯილდა“. რომელშიც შემბული იყო ერთი უღელი გამწვევი ძალა. ზემო აჭარაში, ჩვეულებრივ, ჯილდასთან ერთად გამოიყენებოდა არვანა და ფამფალაკიანი ჯილდა. მასში, როგორც წესი, ორ-სამ უღელ ხარს უზამდნენ. აქაური სახენწილი იარაღები ერთი მხრივ დასაველურ, ხოლო მეორე მხრივ – აღმოსავლურქართულ (მესხურ) იარაღებთან პოლობს მსგავსებას.<sup>2</sup> ისინი გენეტიკურად უკავშირდებიან სახენწილი იარაღების იმ ფორმებს, რომლებიც არქეოლოგიური გათხრების თუ შემოთხვევითი აღმოჩენების შედეგად ნაპოვნია საკლდე რევიონში და უცვლელად თითქმის დღემდეა მოღწეული.

1 რ.მეტრეველი. სოფლის მეურნეობა. – სინ, ტ. III, თბილისი, 1979, გვ. 90.

2 ნიკაჯაძე. დასაველურქართული სახენწილი იარაღები. – სდსკ, IV, თბილისი, 1976, გვ. 61-65.

აჭარის მიწათმოქმედებაში გამოყენებული უნდა ყოფილიყო ბართოხიცი. მსგავსი ნიმუში რკინის ბართოხის სახით მოიპოვებოდა XI-XIII სს ვერნების სამარხულ ინვენტარში.<sup>3</sup> ამ ტიპის იარაღები აჭარის მთიანეთში ფართოდ გავრცელებული ჩანს და ძირითადად საახოე მიწათმოქმედებაში გამოიყენებოდა. ბუნებრივია, ამ იარაღის გვერდით ძველთაგანვე ფართოდ იხმარებოდა ბარი, თოხი, ნამგალი, ცული, წაღლი, სასხლაღი და ნები და ა.შ.

XI-XIII სს აჭარაში განსაკუთრებით დაწინაურებული იყო სოფლის მეურნეობის ისეთი დარგი, როგორცაა შემინდვრეობა. ამ დარგის ძირითად ეკონომიკურ მიზანს, ბუნებრივია, ადამიანისათვის საჭირო საკვები, სამეურნეო და სხვა დანიშნულების მცენარეულობის მოყვანა შეადგენდა.

მემინდვრეობა საქართველოში სხედასხვა სისტემას მოიცავდა (ნასეენი, ანეული, ღრმად ხენა...)<sup>4</sup> ამვე პერიოდში გავრცელებული იყო ტყის ზონის მიწათმოქმედება, ე.წ. ახობა, რომელიც სათავეს თოხის კულტურიდან იღებს. იგი გუთნურმა მიწათმოქმედებად შეცვალა. რომელიც XX ს დასაწყისამდე აგრძელებდა არსებობას.<sup>5</sup> აჭარაში განსაკუთრებით მაღალ განვითარებას მიაღწია ტერასულმა მიწათმოქმედებამ.<sup>6</sup>

მემინდვრეობაში წამყვანი მნიშვნელობა ჰქონდა პურეულ კულტურებს. აჭარაში მათ ფართოდ გავრცელებაზე მიუთითებს როგორც არქეოლოგიური, ისე ეთნოგრაფიული და ტოპონომიკური მონაცემები. ამ მხრივ განსაკუთრებით საყურადღებოა 1984 წელს ჭვანის (ტაკიძეების) ვახის ტერიტორიაზე არქეოლოგიური გათხრების შედეგად აღმოჩენილი მარცვლეულის ნაშთები. საქართველოს მეცნიერებათა აკადემიის ნ. კეცხოველის სახელობის ბოტანიკის ინსტიტუტში ლაბორატორიული შემოწმებით აღმოჩნდა, რომ ამ ნაშთების სახით ჩვენ საქმე გვაქვს რბილი და მაგარი ხორბლის ჯიშების, მათ შორის, დოლის და დიკა, კულტურული ორმარცვალა ასლის, კულტურული ჭვავის, აგრეთვე დომის, ცულისპირას, ბარსდა და ოსპის არსებობასთან.

დოლის პური, როგორც სხვა მარცვლეული კულტურები, ქართულ სამეცნიერო ლიტერატურაში საკმაოდ სრულყოფილდაა შესწავლილი. ჩვენ მხოლოდ აღვნიშნავთ, რომ იგი ერთ-ერთი ძირითადი მარცვლეული კულტურა ჩანს სამხრეთ-დასავლეთ საქართველოში<sup>7</sup> და, განსაკუთრებით, აჭარისწყლის ხეობის შუა ზოლის მოსახლეობის ცხოვრებაში.<sup>8</sup> დოლის პურის ადგილობრივი ღირსება იმაში მდგომარეობდა, რომ ის თითქმის ერთნაირად კარგად ხარობდა როგორც სარწყავ, ისე ურწყავ ზოლში, როგორც ნოყიერ, ისე შირი ნიადაგებში. ეს გარემოება აჭარის შუა ზოლისათვის განსაკუთრებით ნიშანდობლივი უნდა ყოფილიყო, რადგან აქ ბევრია ისეთი მიწები, რომელთა რწყვა შეუძლებელი სდებოდა. დოლის პური, როგორც ეთნოგრაფიული მასალებით დასტურდება, ხულოს რაიონის ზემო სოფლებში ითესებოდა XIX საუკუნის ჩათვლით და იგი საბოლოოდ განდევნა სიმინდმა.<sup>9</sup>

ეთნოგრაფიული მასალების მიხედვით ჩანს, რომ აჭარაში XIX ს ბოლომდე გაზაფხულის პურეულიდან მხოლოდ დიკა მოჰყავდათ. იგი ადრეული პერიოდიდან აჭარის მა-

<sup>3</sup> შამაშელაძე. აჭარისწყლის ხეობის შუა საუკუნეების არქეოლოგიური ძეგლები. ბათუმი, 1993, გვ. 144.

<sup>4</sup> ჭატიბაი. მასალები საქართველოს სახენული იარაღების ისტორიისათვის. - სსმ, V. თბილისი, 1930, გვ. 269, 344.

<sup>5</sup> ნ. ბერძენიშვილი (კილაძე). პირველყოფილი მიწათმოქმედების ისტორიისათვის საქართველოში. - იოს, II. თბილისი, 1956, გვ. 282-288.

<sup>6</sup> ნაიჯავაძე. ტერასული მიწათმოქმედება საქართველოში. ბათუმი, 1976, გვ. 98-101.

<sup>7</sup> ლბერიაშვილი. მიწათმოქმედება მესხეთში. თბილისი, 1973.

<sup>8</sup> ნაიჯავაძე. სამიწათმოქმედო ყოფის ისტორიიდან აჭარაში. თბილისი, 1971, გვ. 33.

<sup>9</sup> ნაიჯავაძე. მთური მიწათმოქმედება აჭარაში, გვ. 122.

დაღმობიან 'სონა'შიც უნდა ყოფილიყო გაერცვლებული, რაც მისი ბოტანიკური თვისებებით აიხსნება. ამასე მიუთითებს ამ კულტურასთან – დიკასთან დაკავშირებული ტოპონიმების სიმრავლე, განსაკუთრებით კი – ზემო აჭარასა და მთისწინა ზოდის სოფლებში<sup>10</sup>. აჭარაში რამდენიმე სახის დიკა მოსეკავდათ, რომელსაც ხალხი სხვადასხვა სახელით აღნიშნავდა („თეთრი დიკა“, „ყირიზი-წითელი დიკა“, შავთაეა ანუ შავფხა დიკა). ამათგან პირველი ორი ეთნოგრაფიულად ხელმისაწვდომი პერიოდში აღარ დასტურდება, ხოლო შავფხა ხოლო იშვიათობის წარმომადგენელი.

არქეოლოგიურ მონაპოვარში მარცვლეულთა შორის დასტურდება ჭკაეის არსებობაც. მას ახასიათებს მწირი ნიადაგების მიმართ კარგი შეგუებისა და გარემო პირობებისადმი ნაკლები მოთხოვნულობა.<sup>11</sup> ამავე დროს იგი კარგად ვეუება სიცივესა და ყინვას. ხარობს სხვა მარცვლეულთან შეზობლობაში და ა.შ. ჭკაეის კულტურა ფართოდ იყო გაერცვლებული მთელ აჭარაში, განსაკუთრებით მთიან ზოდში, სადაც მისი განვითარებისათვის მეტად ხელსაყრელი ბუნებრივ-კლიმატური პირობები არსებობდა.

განვითარებული შუა საუკუნეების აჭარაში მარცვლეული კულტურებიდან ერთ-ერთი წამყვანი ადგილი ეკავა ასლს (კულტურული ორმარცვალას სახეობა). იგი არქეოლოგიურ მასალებში მისეველია რაოდენობით გვხვდება. ასლი და მისი წარმომადგენლები ხორბლის ერთ-ერთი უძველესი სახეობებია, რომლებიც მეცნიერებაში შიშველთესლოვანთა პროტოტიპად არის მიჩნეული.<sup>12</sup> ასლი დამოწმებულია ძველი ბაბილონის, ეგვიპტის, კაქასიის და სხვა ცივილიზაციების მიწათმოქმედებაში ნეოლითური კულტურის საფეხურიდან.

ასლი, როგორც მოკლე სავეგეტაციო პერიოდის მქონე კულტურა, მთის პირობებშიც დროულად ასწრებდა შემოსვლას. ამასთან, იგი სიციხის ამტანი, გეალოგამიძლე ხორბალია და დიდ შემოუბლობით გამოირჩევა.<sup>13</sup> ასლს იყენებდნენ როგორც პურის გამოსაცხობად, ისე კორკოტისათვის. აღნიშნული პერიოდისათვის ასლის კორკოტი ერთ-ერთი მნიშვნელოვანი საკვები ყოფილა. ამასე მიუთითებს გიორგი მერნულეს „გრიგოლ ხანძთელის ცხოვრებაში“ დაცული ცნობებიც.<sup>14</sup>

ჭკანის არქეოლოგიური მასალები მოწმობენ, რომ აჭარის შუა ზოდის მეურნეობაში ღომის კულტურაც საკმაოდ გაერცვლებული ყოფილა. მისი მოვლა-მოყვანა საბოლოოდ მიწათმოქმედებას უკავშირდება და დამახასიათებელია ბარის, მთისწინა და მთიანი ტიპის მიწათმოქმედებისათვის.<sup>15</sup> ეთნოგრაფიული მონაცემებით ღომის ჯიშებიდან აჭარაში გაერცვლებული ყოფილა საადრეო – წითელი ღომი და საგვიანო – თეთრი ღომი. ღომის თათათვის გასახმობად კი არსებობდა საგანგებო ჭურჭელი, რომელსაც ოლევე ერქვა. მის გასაცხებად კი მხოლოდ ფეხის საცხველები არსებობდა, რომელსაც ადგილობრივი მოსახლეობა საძიგველს უწოდებს.<sup>16</sup>

არქეოლოგიურ ნივთიერ მასალებში გვხვდება ოსპის ნიმუშებიც, რომელსაც კაცობრიობის ისტორია ასევე უძველესი დროიდან იცნობდა.<sup>17</sup> მას იყენებდნენ როგორც ადა-

<sup>10</sup> ა. სხობარულიძე, სამხრეთ-დასავლეთ საქართველოს ტოპონიმთა, I ბათუმი, 1958, გვ. 89, 90, 92, 103, 105 და სხვა.

<sup>11</sup> Вавилов Н. Проблемы селекции, М.-Л., 1960, с. 291.

<sup>12</sup> Жуковский П. М. Происхождения культурных растений, М.-Л., 1962, с. 14.

<sup>13</sup> ლ. დგაკარგელიძე. შრუსთაველის ეპოქის მატერიალური კულტურა. თბილისი, 1955, გვ. 28.

<sup>14</sup> გ. მერნულე. ცხოვრება გრიგოლ ხანძთელისა – ქართული პროზა, ტ. I თბილისი, 1982, გვ. 127.

<sup>15</sup> გ. შიტიანი. თბილისის კულტურა დასავლეთ საქართველოში. – თბილისის უნივერსიტეტის შრომები, ტ. IV, ნაკვ. II, თბილისი, 1959, გვ. 151.

<sup>16</sup> ნ. კახიძე. მაჭახლის ხეობა. ბათუმი, 1974, გვ. 38.

<sup>17</sup> Жуковский П. М. Земледельческая Турция, М., 1961, с. 277.

მიანის, ისე ცხოველის საკვებად. მის შესახებ აჭარის ეთნოგრაფიულ მასალებში ცნობები ძალზე მწირია. სამაგიეროდ, მისი მოვლა-მოყვანის კვალი ტოპონიმოკამ შემოგვიხანა ნაოსპარის სახით.

აჭარაში ასევე ფართოდ იყო გავრცელებული საქონლის გამოსაყვებად საჭირო მარცვლეულის (ბარდა, ცულისპირა და სხვა) მოყვანაც, რაც ადგილობრივი მიწათმოქმედების, ისე შესაქონლეობის მაღალგანვითარებულ დონეზე მიუთითებს.<sup>18</sup>

აჭარაში პურის სამკელად შნაკეს, საღებავად – კეერს, ხოლო გასაცხებად – ხისა და ქვის საცხებელებს იყენებდნენ. შუა საუკუნეების ქვის საცხებელები მრავლადაა აღმოჩენილი როგორც აჭარის მთიან ზოლში, ისე ბარში, მათ შორის გონიო-აფსაროსში.<sup>19</sup> არქეოლოგიური მონაცემებით, მიწათმოქმედების შედარებით ფართოდ დაწინაურებული ღარგი იყო *მევენახეობა-მეღვინეობა*.

აჭარაში არ მოიპოვება სოფელი, სადაც აღნიშნული პერიოდის საშუალო და დიდი ზომის ქვევრები საკმაო რაოდენობით არ იყოს აღმოჩენილი. განსაკუთრებულ ყურადღებას იქცევს მარნებისა თუ საწნახლების სიმრავლე, სხედასხეა ძველი ხელსაწყო-იარაღი, კერამიკული ნაკეთობა და ა.შ. მათ დღევანდელ ეთნოგრაფიულ ყოფაშიც მეტ-ნაკლებად შემონახეს თავი.

აჭარაში მევენახეობის განვითარებისათვის ყველაზე ხელსაყრელი ბუნებრივ-სამეურნეო პირობები არსებობდა ბარსა და მთისწინა ზონაში. მთიან ადგილებში კი იგი იშვიათობა იყო. არ გამოგრძობა, რომ საკელე პერიოდშიც აჭარა მაღლარი ვაზის სიმრავლითაც გამოირჩეოდა. ივ. ჯავახიშვილი ჩვენი საუკუნის 30-იან წლებში წერდა, რომ აჭარაში მაღლარის 14 შავი და 12 თეთრი ჯიში არსებობდა.<sup>20</sup> მოგვიანებით მ. რამიშვილმა აჭარაში 40 აბორიგენული ჯიშის არსებობა დაადასტურა,<sup>21</sup> ხოლო ნ. კეცხოველი 50-ზე მეტი ძირითადი ჯიში აქვს მოხსენიებული.<sup>22</sup> ამჟამად აჭარაში დაფიქსირებულია ვაზის 80 ადგილობრივი ჯიში.<sup>23</sup> აჭარაში მევენახეობა-მეღვინეობის განვითარების მაღალი დონის მარეგულირებელია უშუალოდ ამ დარგთან დაკავშირებული ხის, კლდეში ნაკვეთი და ქვითკირით ნაგები საწნახლები.

კლდეში ნაკვეთი და ქვითკირით ნაშენი საწნახლები დაფიქსირებულია ქედის რაიონში (მახუნცეთი, ძენწმანი, ბუზბუ, ახო, აქუცა...)<sup>24</sup> ისინი განვითარებულ შუა საუკუნეებს განეკუთვნება. ამ სახის ტურჯელი ძვ.წ. IV-III საუკუნეებიდანაა ცნობილი, მაგრამ განვითარების უმაღლეს საფეხურს შუა ფეოდალური ხანის საქართველოში აღწევს.<sup>25</sup> ქვაში ნაკვეთი საწნახლების უპიკეს ტიპს განეკუთვნება სოფელ ზენითის საწნახელი.<sup>26</sup>

<sup>18</sup> შამაშულაძე. მეზინდერობა, მევენახეობა განვითარებული შუა საუკუნეების აჭარაში. – სდსის, II. ბათუმი, 2007, გვ. 63-72.

<sup>19</sup> აკახიძე. შამაშულაძე. სამხრეთ კარიბჭისა და აბანოთუნის ტერიტორიაზე 1995-1999 წწ წარმოებული კვლევა-ძიების უმათერესი შედეგები. – გონიო-აფსაროსი IV. ბათუმი, 2004, გვ. 4-73.

<sup>20</sup> ივ.ჯავახიშვილი. საქართველოს გეოგრაფიული ისტორია, 1936, გვ. 462-467.

<sup>21</sup> მრამიშვილი. გურისის, სამეგრელოს და აჭარის ვაზის ჯიშები. თბილისი, 1948, გვ. 2.

<sup>22</sup> ნ.კეცხოველი. მრამიშვილი, დ.ტაბატაძე. საქართველოს ამპელოგრაფია. თბილისი, 1960, გვ. 3.

<sup>23</sup> კბერძე. მევენახეობა და მისი განვითარების პერსპექტივები აჭარაში. ბათუმი, 1975, გვ. 25.

<sup>24</sup> აღ.დავითაძე. საწნახელი კლდეში. – გაზეთი „საბჭოთა აჭარა“, 14, VIII, 1966.

<sup>25</sup> აბოხოზაძე. მევენახეობა-მეღვინეობა ძველ საქართველოში არქეოლოგიური მასალების მიხედვით. თბილისი, 1963, გვ. 92-96.

<sup>26</sup> დ.ხახუტაიშვილი. უფლისციხე I ახალი მასალები ელინისტური ხანის ქართლის ქალაქების მეურნეობის ისტორიისათვის. – მაცნე, 2, თბილისი, 1982, გვ. 63-66

შუა ფეოდალურ ხანაში საქართველოში ჩნდება ქეითყირით ნაშენი საწნახლეებიც.<sup>27</sup> ასეთები აჭარაშიც შედარებით დიდი რაოდენობითაა აღმოჩენილი (ორკვა, ახო, აქუცა, კოკოტაური, სხალთა, ჭვანა და ა.შ.). ამ მხრივ განსაკუთრებით გამოირჩევა მაჭახლის ხეობა.<sup>28</sup> 2001 წელს გონიო-ფსაროსის მუდმივმოქმედმა არქეოლოგიურმა ექსპედიციამ კირნათში (შუშანეთი) შეისწავლა განვითარებული შუა საუკუნეების სამეურნეო კომპლექსი. დადასტურდა დიდი ზომის კარგად დაცული ქეითყირით ნაშენი საწნახელი მარანთან ერთად და მის გვერდით მიშენებული პატარა ზომის საყდარი სატრაპეუსოთ.

შუა საუკუნეების აჭარისწყლის ხეობაში შეენახებოდა-მეღვინეობის დაწინაურებაზე მიუთითებს შემთხვევითი თუ არქეოლოგიური გათხრების შედეგად აღმოჩენილ მარანთა სიმრავლეს. ისინი ძირითადად ორი სახისაა: დახურული და ღია. დახურული ტიპის „საღვინე სახლიდან“ ცალკე უნდა გამოიყოს ჭვანის (ტაკიძეების) ციხის ტერიტორიაზე აღმოჩენილი ორი მარანი. ასეთი ორი მარანი ნაპოვია ციხისყელის, ხოლო ერთი დარნიძეების ციხის ტერიტორიის შიგნით.<sup>29</sup> მსგავსი ძეგლების არსებობა დამოწმებულია ხიხანის ციხე-ქალაქის, ბეგოშვილების, კავიანის, დანდალოს, გვარას თუ სხვა საფორტიფიკაციო ნაგებობების ტერიტორიაზეც. ამ ტიპის მარნები გეგმობა მაჭახლის ხეობასა<sup>30</sup> და ზღვისპირა სოლში.<sup>31</sup>

ღია ტიპის მარნები უმთავრესად შემთხვევითაა აღმოჩენილი ქედის (ვარჯანისი, ახო, აბუქეთა, ვაიო, ზვარე, გობრონეთი, დანდალო), შუახევის (ჭვანა, ნენია, ფურტიო), ხულოს (სხალთა, ვაშლოვანი) რაიონების ტერიტორიაზე. ქვევრების დიდი ნაწილი კარგადაა დაცული, ნაწილიც მოღწეულია დაზიანებული სახით.<sup>32</sup>

ცალკე გამოიყოფა ის მარნები, რომლებიც საეკლესიო კომპლექსშია მოქცეული. ამ მხრივ განსაკუთრებით აღსანიშნავია თხილვანის ეკლესიის შიგნით საკმაოდ კარგად დაცული ქვევრები. ასევე ვერნების ეკლესიის ცენტრალურ ნაწილში აღმოჩენილი 3 ქვევრი (ორი მათგანი კარგადაა შემორჩენილი) და სხალთის კომპლექსში შემავალი „საღვინე სახლი“, რომელიც ცალკე ნაგებობას წარმოადგენს.

დასავლეთ საქართველოში ცნობილია ისეთი მარნებიც, რომლებიც სახლის კომპლექსში შედიოდა.<sup>33</sup> აჭარაში ამ ტიპის ძეგლები ჯერჯერობით შეუსწავლელია.

აღროსაყლეთ საქართველოში გვიანრომაულ და ადრეშუასაუკუნეთა ხანაში X საუკუნემდე გაბატონებული უნდა ყოფილიყო ღია ტიპის მარნები, ხოლო შემდეგ დახურული ტიპისა ვრცელდება.<sup>34</sup> ამ მხრივ აჭარაში, ისევე როგორც მთელ დასავლეთ საქართველოში, განვითარებულ შუა საუკუნეებში ოდნავ განსხვავებული სურათი გვაქვს. აქ გვხვდება როგორც დახურული, ისე ღია ტიპის მარნები. ვაშნარის ძეგლის მიხედვით ჩანს, რომ ადრეული პერიოდისათვის აქაც ძირითადად ღია ტიპის მარნები უნდა

<sup>27</sup> ა.ბოხრაძე, დასახ. ნაშრომი, გვ. 92-95.

<sup>28</sup> ნ.აკიბე, შეენახებოდა-მეღვინეობა მაჭახლის ხეობაში. - ამსყს, თბილისი, 1971, გვ. 6; მისივე, მაჭახლის ხეობა, გვ. 45.

<sup>29</sup> შ.ამულაძე, აჭარისწყლის ხეობის შუა საუკუნეების არქეოლოგიური ძეგლები. ბათუმი, 1993, გვ. 153-159.

<sup>30</sup> ნ.აკიბე, მაჭახლის ხეობა, გვ. 44-46

<sup>31</sup> ა.ინაიშვილი, პეტრა-ციხისძირში 1962-1965 წლებში ჩატარებული გათხრების შედეგები. - სსსპ, IV. თბილისი, 1974, გვ. 102-153; ა.აკიბე, შ.ამულაძე, სამხრეთ კარიბჭისა და აბანოთუნის ტერიტორიაზე 1995-1999 წწ წარმოებული კვლევების უმთავრესი შედეგები. - გონიო-ფსაროსი, IV. ბათუმი, 2004, გვ. 4-66.

<sup>32</sup> შ.ამულაძე, დასახ. ნაშრომი, გვ. 156.

<sup>33</sup> აღ.ფრუიძე, შეენახებოდა-მეღვინეობა საქართველოში ეთნოგრაფიული მასალების მიხედვით (რაჭა). თბილისი, 1974, გვ. 105.

<sup>34</sup> ა.ბოხრაძე, დასახ. ნაშრომი, გვ. 175.

ყოფილიყო გავრცელებული.<sup>35</sup> ასევე ითქმის ციხისძირის გარე ქალაქის ტერიტორიაზე აღმოჩენილი მარნების შესახებაც.

აჭარაში შესწავლილი მარნებიდან ჩანს, რომ მათში ქვევრების ნაწილი დაკირულია, ნაწილი კი დაუკირავე, რაც ამ ძეგლების დათარიღებისათვის სანდო წყაროა. ცნობილია, რომ ძე. VI საუკუნიდან მოკიდებული, ახ.წ. X საუკუნემდე, მარნებში და ცალკე აღმოჩენილი ქვევრები უკაროდაა ჩადგმული.<sup>36</sup> მათი დაკირება შუაფეოდალური ხანიდან, კერძოდ, XI ს 80-იანი წლებიდან იკიდებს ფეხს და გავრცელებულია მთელ საქართველოში.<sup>37</sup> აჭარაში არქეოლოგიური გათხრების შედეგად თუ შემთხვევით აღმოჩენილ მარნებში გვხვდება როგორც დაკირული, ისე დაუკირავე ქვევრები. ხოლო თვით ძეგლები და განსაკუთრებით, საფორტიფიკაციო ნაგებობები შუაფეოდალურ ხანას (XI-XIII სს) განეკუთვნება. ვინაიდან (ვალკე XI ს ფენის გამოყოფა ამ ძეგლებში ჯერჯერობით არ ხერხდება, სავარაუდოა, რომ დაუკირავე ქვევრები XI საუკუნეზე ადრეული უნდა იყოს. ხოლო დაკირული – მოგვიანო ხანისა.<sup>38</sup>

შუა საუკუნეების არქეოლოგიურ მასალებში დიდი მრავალფეროვნებითაა წარმოდგენილი დოქები. ჩაფები, კოკები, სასმისები, ჯამები, ფიალები და სხვა. ღვინის ამოსადები ძირითადი ჭურჭელი აქაც უმთავრესად კოკე უნდა ყოფილიყო, რომლის ერთ-ერთი მეტად საინტერესო ნიმუში ქვევრებთან ერთად აღმოჩნდა ხელგანაურის რაიონის სოფ. ახალშენში.

აჭარისწყლის ხეობაში (XI-XIII სს) მარნების ნაწილი (თხილვანა, ვერნები, კალოთა, ხიხაძირი) აღმოჩენილია მთის ზონაში, სადაც ამჟამად ვენახი არ ხარობს. ეს მრავალმსრივ საყურადღებო ფაქტი იმით უნდა აიხსნას, რომ ამ ეკლესიათა თუ საფორტიფიკაციო ნაგებობათა მფლობელებს – აჭარის ერისთავთერისთავებს შუა ზოლსა თუ ბარში პქონდათ სავენახე ადგილები და შემდეგ ხდებოდა აქედან ყურძნის თუ მზა წვეინის ატანა და მარნებში შენახვა. ამის თქმის საფუძველს გვაძლევს ვახუშტის ასეთი ცნობაც: „ტბილს მოიტანდნენ ბარიდამ, ჩაასხამდნენ აქა და დადგების ღვინო კეთილი და გემოიანი“.<sup>39</sup>

წერილობითი წყაროებით, არქეოლოგიური და ეთნოგრაფიული მონაცემებით ირკვევა, რომ მოწათმოქმედება-მეჩინდერეობა აჭარაში და მის მოსაზღვრე რეგიონებში ისტორიულად ვითარდებოდა თავისებურ სამეურნეო გარემოში და შეფარდებული იყო ბუნებრივ პირობებთან (რელიეფი, ნიადაგები, მცენარეული საფარი, რწყვის საშუალებანი).

არქეოლოგიური მონაცემები განვითარებული შუა საუკუნეების სოფლის მეურნეობის სხვა დარგების (მეფუტკრეობა, მეხილეობა, მებაღეობა და სხვ.) არსებობის შესახებ აჭარაში ჯერჯერობით არ მოგვეპოვება. ამაზე გარკვეულ წარმოდგენას გვაძლევს მხოლოდ ამ პერიოდის წერილობითი წყაროები, აგრეთვე ეთნოგრაფიული და ტოპონიმიკური მონაცემები.

შუა საუკუნეების აჭარაში მეფუტკრეობის შესახებ ცნობები ამოიკითხება XII-XVII სს წერილობით ძეგლში – „ტბეთის სულთა მატიანე“. აქ რამდენიმეჯერ იხსენიება გვარი მეფუტკრისძე და გვარსახელად ქცეული ადგილის სახელი მეფუტკრეთი. ეს სახელები შინაური მეფუტკრეობის არსებობას უნდა უკავშირდებოდეს. ბუნებრივია, ამ

35 იქვე.

36 იქვე, გვ. 141.

37 იქვე, გვ. 142-144.

38 შამაშელაძე, დასახ. ნაშრომი, გვ. 158.

39 ვახუშტი. აღწერა სამეფოსა საქართველოსა. თბილისი, 1941, გვ. 42.



პერიოდში აჭარაში პარალელურად ტყიურ და ნახევრად ტყიურ მეფუტკრეობასაც მისდევდნენ, რაც ეთნოგრაფიული მონაცემებითაც დასტურდება.<sup>40</sup>

შუა საუკუნეების აჭარის სამეურნეო ცხოვრებაში მნიშვნელოვანი ადგილი ეკირა კულტურულ მეხილეობას, ტყიური ხილის საკვებად გამოყენებას. ამის შესახებ წერილობითი ცნობა დაცულია აბუსერისძე ტბელის თხზულებაში, რომელშიც ეკითხულობთ, რომ, როდესაც აჭარაში „ჟამთა შინა სიყმილი (შიმშილი – შ. მ.) და სიძიერე პურისა“ ყოფილა, წინდაწინა მშენებელ ბასილს საკვებად მიაღრთა ყურძენი, ხილი და ნაყოფი მთხალი, რომელსა ეწოდებოდა ჟოღო.<sup>41</sup> ეოღო, ისე როგორც სხვა ტყიური ხილი (წაბლი და სხვ.), საზოგადოებრივი ცხოვრების ყველა ეტაპზე და, ბუნებრივია, შუა საუკუნეებშიც მოსახლეობის ერთ-ერთ მთავარ საკვებად ითვლებოდა. მას არც დღეს დაუკარგავს მნიშვნელობა. საყურადღებოა ანტიკური ხანის აგრორის ქსენოფონტეს ცნობა, რომლის მიხედვით ძველ კოლხეთში წაბლი მნიშვნელოვანი საკვები ყოფილა. მას ხარშავდნენ და მისგან პურს აცხობდნენ.

აჭარაში მეხილეობის ფართოდ გაერცვლებიდა და ყოფაში მისი გამოყენების შესახებ საყურადღებოა ვახუშტის (XVIII ს) ცნობა. იგი წერდა, რომ აჭარისა და ხინოს ხეობებში, ბათუმის, გონიოს და ერგის მიდამოებში ხარობდა „ხილნი მრავალნი“, აგრეთვე ნარინჯი, თურინჯი, ლიმონი, ზეთისხილი, ბროწეული და სხვ. ეს ცნობა, ბუნებრივია, წინა საუკუნეების აჭარაში მეხილეობის განვითარებაზეც გვაძლევს წარმოდგენას.

შუა საუკუნეების მეხილეობის სამეურნეო ტრადიციების გაგრძელებად უნდა მივიჩნიოთ XIX ს მეორე ნახევრის მოგზაურ-მკვლევართა (დ. ბაქრაძე, გ. ყაზბეგი, ზ. ჭიჭინაძე, თ. სახოკია) ცნობები, ასევე ეთნოგრაფიული მონაცემები, რომლებიც აჭარას წარმოგვიდგენენ, როგორც მეხილეობით, მებაღეობა-მეხოსტნეობით განვითარებულ მხარეს.<sup>42</sup> შუა საუკუნეების კუთვნილებადაც შეიძლება ჩაითვალოს მეხილეობასთან დაკავშირებული ტერმინოლოგია და ტოპონიმიკური მონაცემები, რითაც მდიდარია აჭარა.

განვითარებული ფეოდალური ხანის აჭარის *მესაქონლეობაზე* მსჯელობა შეიძლება აჭარისწყლის ხეობის საფორტიფიკაციო ნაგებობათა ტერიტორიაზე (ჭვანის ანუ ტაკიძეების ციხე, გოგოლაურის ციხე, ციხისყელი) არქეოლოგიურად ნაპოვნი ოსტეოლოგიური მასალების მიხედვით.<sup>43</sup> ძველი მასალების ანალიზით ირკვევა, რომ მაშინაც ზემო აჭარის მესაქონლეობაში წამყვანი ადგილი ეკირა მსხვილფეხა პირუტყვს. თანამედროვე ეთნოგრაფიული მონაცემების მიხედვით, აჭარული ძროხა ხასიათდებოდა პატარა ტანადობით და უკეთ იყო შეგუებული ადგილობრივ ბუნებრივ-კლიმატურ პირობებს. აჭარული ძროხა აღიარებულია ძველქართული (ძველკოლხური) პატარატანიანი ძროხის გენეტიკურ მემკვიდრედ<sup>44</sup> და იგი აბორიგენული წარმომავლობისაა.<sup>45</sup>

მსგავსი სურათი უნდა წარმოვიდგინოთ თანამედროვე აჭარის ტერიტორიის ზღვისპირა ზოლის მესაქონლეობაში. მართალია, ჯერჯერობით შუა საუკუნეების ოსტეოლოგიური მონაცემები ამ ზოლისათვის არ მოგვეპოვება, მაგრამ ამაზე გვაფიქრებინებს გვიანბრინჯაოსა და ადრერკინის ხანაში ჩოლოქონხაძერის, ისპანის ნამოსახლარებზე

40 ნ.კახიძე. მეფუტკრეობა (იხ.წინამდებარე ტომი, თავი V).

41 ტბელ აბუსერისძე, ცხოვრება ქეთხურისა ბასილისა. ბათუმი, 1981, გვ. 7.

42 ერცლად იხ. ნ.კახიძე. მევენახეობა-მეხილეობა მაჭახლის ხეობაში. – ასყს, თბილისი, 1971, გვ. 12-16.

43 შ.მამილაძე, დასახ. ნაშრომი, გვ. 159-163.

44 ე.წამილაძე. აღაური მესაქონლეობა საქართველოში, თბილისი, 1969, გვ. 52

45 ნოსელიანი. ბრახიცურისების კრანოლოგიური გამოკვლევა. – სსმპ, IV, 1927; ა.ციციშვილი. შინაური ცხვარი და მსხვილი რქოსანი პირუტყვი საქართველოში ნაპოვნი ზოგიერთი მასალის მიხედვით, თბილისი, 1955.

მოპოვებული ძეგლოვანი მასალა, რომელიც იგივე პატარა ტანადობის შინაური ძროხის არსებობაზე მიგვიჩვენებს.<sup>46</sup>

მსხვილფეხა მესაქონლეობიდან ფეოდალური ხანის აჭარაში განსაკუთრებული მოთხოვნილება იყო გამწვევ ძალაზე – მუშა ხარზე, ურომლისოდაც წარმოუდგენელი იყო მიწათმოქმედების გონივრული წარმართვა. იგი გამოიყენებოდა ერთ-ერთ მთავარ სატრანსპორტო საშუალებად, რაზეც სამონახტრო მშენებლობაში მისი გამოყენებაც მეტყველებს. მუშა ხარის სამეურნეო და სატრანსპორტო გამოყენებაზე კონკრეტული ცნობა დაკარგულია აბუსერიძე ტბელის თხზულებაში ბასილის, როგორც ქვეთხუროს, სამშენებლო საქმიანობის დახასიათებისას. იგი წერდა: „და მორაიწია ბასილი სახედ თუსსა მუშაკობად საკურეელისა ამის ტაძრისა კერძო-კარაულსავე თანა უღლეულითა მით ფართოა თუსთათა, რომელთა სახელითაცა უწოდდის – ერთსა „ქურდაობითა“ და მეორესა „პირქუშობით“.<sup>47</sup> აქედან ჩანს, რომ საეკლესიო მშენებლობაში ხართან ერთად იყენებდნენ აგრეთვე კარაულსაც, ანუ ჯორს. თუ გავითვალისწინებთ საეკლესიო მშენებლობის მაშინდელ მასშტაბებს, ცხადი იქნება, თუ რაოდენ მიწველად უნდა ჰყოლოდათ ხარი და ჯორი, როგორც ძირითადი სატრანსპორტო საშუალება.

ძეგლოვანი მასალების მიხედვით მსხვილფეხა მესაქონლეობის გვერდით გაერცელებული ჩანს, აგრეთვე, შინაური ღორი, ხოლო შედარებით მცირედ – წერილფეხა საქონელი (თხა და ცხვარი). ასეთივე ვითარება შეინიშნება ზღვისპირა აჭარის მესაქონლეობაში გვიანბრინჯაოსა და ადრერკინის ხანაში.<sup>48</sup> ამ მონაცემების საფუძველზე შეიძლება დარწმუნებით ითქვას, რომ გვიანბრინჯაო და ადრერკინის ხანაში, ისე როგორც ფეოდალურ ხანაში, წერილფეხა მესაქონლეობის ხვედრითი წილი მცირე იყო. ეს კი შესაბამისი საძოვრების სიმცირით აიხსნებოდა. ეს ფაქტი თანამედროვე, XIX საუკუნის ისტორიული ლიტერატურისა (დ. ბაქრაძე, გ. ყაზბეგი, ზ. ჭიჭინაძე, თ. სახოკია) და ეთნოგრაფიული მონაცემებითაც<sup>49</sup> დასტურდება.

განვითარებული ფეოდალური ხანის აჭარის მესაქონლეობასთან დაკავშირებულ არქეოლოგიურ მასალაში ყურადღებას იქცევს რძის პროდუქტების დამუშავებასა და შენახვასთან დაკავშირებული იარაღ-ინვენტარი. ამათგან პირველ რიგში აღსანიშნავია ჭვანის (ტაკიძეების) და ციხისყელის XI-XIII სს საფორტიფიკაციო ნაგებობის გათხრებისას მოპოვებული თიხის სადღეებლების მოსრდილი ნატეხები. ყველა მათგანი ეურტიკალური ტიპის სადღეებლებს განეკუთვნება.<sup>50</sup> მსგავსი თიხის სადღეებლები აჭარაში ჯერ კიდევ გვიანბრინჯაოს ხანიდან გვხვდება. 1977 და 1986 წლებში ქობულეთში ჩოლოქის ნაქალაქარზე გათხრებისას აღმოჩენილი ხის სადღეებლები ძე.წ. XIII-XII სს თარიღდება.<sup>51</sup> საინტერესოა ის გარემოება, რომ მსგავსი სადღეებლები აჭარის მოსახლეობის ეთნოგრაფიულ ყოფაში დღემდე გამოიყენება და მათ თითქმის არავითარი ცვლილება არ განუცდია.

აჭარის ეთნოგრაფიულ ყოფაში ამჟამადაც ფართოდ გამოიყენება ჰორიზონტალური ტიპის როგორც თიხისაგან, ისე ხისაგან დამზადებული სადღეებლები, რომელსაც აქ „ვა-

<sup>46</sup> იჩაგლეიშვილი. მესაქონლეობა სამხრეთ-დასავლეთ საქართველოში გვიანბრინჯაო-ადრერკინის ხანაში. – სლძმ, XVII, თბილისი, 1988, გვ. 26-28.

<sup>47</sup> ლმუსხელიშვილი. აბუსერისძე ტბელი, გვ. 58.

<sup>48</sup> იჩაგლეიშვილი. დასახ. ნაშრომი, გვ. 26-29.

<sup>49</sup> ვ. შამბლაძე. დასახ. ნაშრომი, გვ. 44-45; მისივე. მესაქონლეობა (იხ. წინამდებარე ნარკვევების V თავი).

<sup>50</sup> შამბლაძე. აჭარიწყლის ხეობის საფორტიფიკაციო ნაგებობანი (ჭვანის ციხე). – სლძმ, XIX, თბილისი, 1991, გვ. 88-116; მისივე. აჭარისწყლის ხეობის შუა საუკუნეების არქეოლოგიური ძეგლები. ბათუმი, 1993.

<sup>51</sup> იჩაგლეიშვილი, დასახ. ნაშრომი, გვ. 30 .

რიას“ უწოდებენ. ხის ვარია უმეტესად ცაცხვისაგან მზადდებოდა. რაც შეეხება თიხის ვარიას, იგი მხოლოდ შუახვევის კერამიკული წარმოების ცენტრშია დადასტურებული.<sup>52</sup>

საყურადღებოა ისიც, რომ როგორც აჭარიწყლის, ისე ზღვის სანაპირო ზოლის განვითარებული შუა საუკუნეების ძეგლების გათხრების შედეგად მრავლადაა მოპოვებული ისეთი ჭურჭლები (ქოცოები, დერგები, ქოთნები, ქვაბ-ქოთნები, ქილები და სხვა), რომლებიც დაკავშირებულია მესაქონლეობის პროდუქტების გადაამუშავებასა და შენახვასთან.<sup>53</sup>

აჭარაში რძის პროდუქტების, კერძოდ, ყველის დამზადების მძალად ხელოვნებაზე თავის დროზე ეახუშტი ბაგრატიონიც მიუთითებდა. იგი წერდა: აჭარაში ამზადებენ ყველს „ერთი იქნების მ, იე და კ ლიტრა არაოდესვე წახდების, არც დაობდების, რა ჟამს გნებავს შემგბარი კეთილსახმარი არს.“<sup>54</sup> მსგავსი ყველი აჭარაში ახლაც მზადდება.

ვახუშტის აღნიშნული ცნობა ყურადღებას იქცევს კულტურულ-ისტორიული თვალსაზრისით და აჭარულთა სამეურნეო განვითარების (მესაქონლეობის) მძალად დონეზე მიუთითებს. ამასვე ადასტურებენ გასული საუკუნის მოგზაური მკვლევარები დ. ბაქრაძე, გ. ყაზბეგი, თ. სახოკია და სხვები.

არქეოლოგიური მონაცემები ნათელ წარმოდგენას გვაძლევს შუა საუკუნეების აჭარის ხელოვნობაზე, რომლებიც უმთავრესად ციხე-სიმაგრეებსა და საეკლესიო ნაგებობათა შესწავლის დროსაა მოპოვებული.<sup>55</sup> ამ პერიოდის ხელოსნობაზე მნიშვნელოვანი ცნობებია დაცული XIII ს ცნობილი მწერლისა და მოაზროვნის აბუსერიისძე ტბელის თხზულებაში.<sup>56</sup> ეს ცნობები შუქს ფენს ხელოსნობისა და სამშენებლო ხელოვნების მთელ რიგ საკითხებს. იეჯავახიშვილი წერდა, რომ ამ თხზულებაში „ჩვენთვის საგულისხმო და საყურადღებო იმდროინდელი საქართველოს ყოფაცხოვრების სურათები არის. თანამედროვე მკვლევარი ამ პატარა თხზულებაშიც ძვირფას ცნობებს იპოვის მრეწველობისა და ხელოვნების შესახებ საქართველოში, მრავალს სააღმშენებლო ხელობისა და იარაღების ტერმინებს და სხვას.“<sup>57</sup>

ხელოსნობამ დიდი როლი ითამაშა შუა საუკუნეების საზოგადოებრივი ცხოვრების საერთო წინსვლაში, ვაჭრობის, ქალაქების წარმოშობასა და განვითარებაში. ამიტომაც იყო, რომ ხელოსნები და ვაჭრები იმდროინდელი საზოგადოების მნიშვნელოვან ფენას ქმნიდნენ და ფეოდალურ ქვეყანაში დიდი ყურადღების ქვეშ იყვნენ მოქცეული.<sup>58</sup> ეს ის პერიოდი, როდესაც ხელოსნები შრომობდნენ მეფისა თუ სხვა ფეოდალთა სასახლეებში, სოფლებსა თუ ქალაქებში. მათი დიდი ნაწილი ერთ ადგილას შრომობდა, ნაწილი კი ერთი კუთხიდან მეორეში მიმოდიოდა.<sup>59</sup>

ტბელის თხზულება უპირველეს ყოვლისა საყურადღებო ცნობებს შეიცავს ქვიობურობის მიმედ ციკლზე, დაწყებული საეკლესიო ნაგებობებისათვის ტერიტორიის მომზადებიდან, კიდრე შენობის „განსრულებამდე.“ მასში დაცულია ცნობები მდიდარ სამშენებლო ტერმინოლოგიაზე, თხზულებისა და საეკლესიო ნაგებობების შესწავლით

<sup>52</sup> ნ.კახიძე, კერამიკული წარმოება სამხრეთ-დასავლეთ საქართველოში ეთნოგრაფიული მასალების მიხედვით (ხელნაწერი), გვ. 4.

<sup>53</sup> შამაშულაძე, აჭარიწყლის ხეობის შუა საუკუნეების არქეოლოგიური ძეგლები. ბათუმი, 1993, გვ. 54-72.

<sup>54</sup> ვახუშტი. აღწერა სამეფოსა საქართველოსა, გვ. 134.

<sup>55</sup> შამაშულაძე, ხელოსნობა განვითარებული შუა საუკუნეების აჭარაში. - სდსკს, V, ბათუმი, 2007, გვ. 198-206.

<sup>56</sup> აბუსერიისძე ტბელი. ბოლოკაბასილის მშენებლობა შუარტყალში და აბუსერიისძეთა საგვარეულო მატთან. 1233 წლის ტექსტი გამოსცა ლ.მუსხელიშვილმა, თბილისი, 1941.

<sup>57</sup> იეჯავახიშვილი, თხზულებანი თორმეტ ტომად, ტ. VIII, თბილისი, 1979, გვ. 242.

<sup>58</sup> ნბერტენიშვილი. საქართველოს ისტორიის საკითხები, VI, თბილისი, 1976, გვ. 56.

<sup>59</sup> იქვე, გვ. 51.

ჩანს, რომ განსაკუთრებული ყურადღება ექცეოდა ეკლესიის მშენებლობისათვის ადგილის შერჩევას, ნიადაგის სტრუქტურულ შემადგენლობას, მის მოსწორებასა და საძირკვლის მომზადებას, საშენი მასალის მოპოვებას. პირველ რიგში საშენი ქვა უნდა მოეპოვებინათ. რაც საკმაოდ შრომატევადი და ძნელი საქმე იყო. ტბელის თქმით, ბასილს წმინდა გიორგისაგან მიუღია ბრძანება, ამ წესის დაცვით აეშენებინა ეკლესიები.<sup>60</sup> გარდა ამისა. სამშენებლოდ იყენებდნენ ძველი ეკლესიების ნანგრევებს, რაც კარგად ჩანს სხალთის ტაძრის მშენებლობის მაგალითზე. აქ გამოყენებულია აქვე მოდებარე უფრო ადრეული (IX ს) პერიოდის მცირე ეკლესიის სადა თუ ორნამენტირებული ქვის დეტალები. მიღებული იყო ასევე მდინარის ქვის გამოყენების პრაქტიკაც. უკიდურეს შემთხვევაში საშენ ქვას ყიდულობდნენ, ან კიდევ შეწირვის გზით იმარაგებდნენ.<sup>61</sup> თუმცა, როგორც შ. მესხია შენიშნავს, ქვის მოპოვების აღნიშნული სიძნელე როდი მიგეთითებს საქართველოში საშენი ქვის ნაკლებობაზე.<sup>62</sup> მით უმეტეს, აჭარისწყლის ხეობაში საშენი ქვები შედარებით მრავლად იყო. წერილობითი წყაროებიდან ჩანს, რომ ტრადიციულად სამშენებლო ქვის მოპოვების ორი გზა არსებობდა, რასაც სახელეუ ეთნოგრაფიულთან ერთად, არქეოლოგიური გათხრით გამოვლენილი მასალებიც ადასტურებს.

განსაკუთრებული ყურადღება ექცეოდა ქვის საამშენებლოდ მომზადებას, კაზმვას<sup>63</sup>. ბასილი, ცნობილი ქვითხურო, „კაზმასა შინა ქვისასა“ ეწეოდა იმ ადგილებში, რომელსაც ეწოდებოდა „ჯალე“ და ზაქარწმინდას მთა.<sup>64</sup> „შეკაზმულ ქვებს“ მშენებლობის ადგილზე ესიდებოდნენ მარხილში შებმული ხარებით. სატრანსპორტოდ იყენებდნენ „კარაულს, რომელ არს ჯორი.“<sup>64</sup> წერილობითი ძეგლის მიხედვით წარმოდგენა გეგმვება საეკლესიო ნაგებობების შექმნის სხვა პროცესებზე. ჩანს, რომ სამშენებლოდ იყენებდნენ მდინარის ქვიშას, რიყის ქვას, ღორღს, კირს და სხვას. ამის შემდეგ ხსნარის შემზადებით („ზეულები ქვიშისა კირსავე თანა...“ და „ქვისა ქვასა ზედა დასმით“) იწყებოდა „ღორღისა და კირის შთასხმა“<sup>65</sup> და კედლების მშენებლობა. კედლების მშენებლობაში, როგორც ამას ტბელის ტექსტში მითითებული ეკლესიისა და სხვა მსგავსი ნაგებობების არქეოლოგიური შესწავლაც მოწმობს, იგულისხმება თლილი, მოზრდილი, კარგად დამუშავებული კვადრებით შემოსილი კედელი, რომლის შუაგულიც ამოვსებულია ღორღისა და დუღაბის ნარევით. არქეოლოგიური მონაცემებით ჩანს, რომ აჭარის შუა საუკუნეების ეკლესიების გადახურვისათვის ძირითადად გამოიყენებოდა კარგად დამუშავებული, პირშესმული ფილაქვის ანუ ღორფინების მოზრდილი ნიშუშები. აჭარაში ყველა ეკლესია კარგად დამუშავებული მოზრდილი თლილი ქვებითაა აშენებული. ეკლესიათა არქიტექტურული დეტალების შესწავლისას ირკვევა, რომ ეკლესიები მხატვრულ სამკაულსაც არ იყო მოკლებული.<sup>66</sup> ტბელის თხზულების მიხედვით ჩანს, რომ უშუალოდ მშენებლობის პროცესს „აღშენება“, დამთავრებას კი „განსრულება“ ეწოდებოდა. აქვე გვხვდება ტერმინი „ნამუშაქივი“, რაც დასრულებული შენობის გამოხატველი ტერმინი უნდა იყოს.<sup>67</sup>

60 ლმუსხელიშვილი, დასახ. ნაშრომი, გვ. 61.

61 შმესხია. საისტორიო ძეგანი, I, თბილისი, 1982, გვ. 44-45.

62 შმესხია. დასახ. ნაშრომი, გვ. 45.

63 ლმუსხელიშვილი. დასახ. ნაშრომი, გვ. 58.

64 იქვე, გვ. 57-60.

65 იქვე, გვ. 56.

66 შამხუღაძე. აჭარისწყლის ხეობის შუა საუკუნეების არქეოლოგიური ძეგლები. ბათუმი, 1993, გვ. 72-109.

67 ნკახიძე. შუა საუკუნეების ხელოსნობის ისტორიიდან სამხრეთ-დასავლეთ საქართველოში. — ხლსკკ, XV, თბილისი, 1988, გვ. 31; მისივე. ხელოსნობა აჭარაში, თბილისი, 1990, გვ. 83-108.

საკელესიო მშენებლობანი თავის მხრივ დიდძალ ხელოსანსა და დამხმარე მუშახელს მოითხოვდა. ისინიც დიფერენცირებულნი იყვნენ და ყოველ მათგანს გარკვეული სამუშაო პქონდა დაკისრებული. ზოგი ქვის მსხველი იყო, ზოგი მკეცეთელი, ზოგიც გამოპეკერელი, რომელთაც ორნამენტის ამოკვეთაც ევალებოდათ.<sup>68</sup>

ტბელის თხზულების მიხედვით ირკვევა, რომ ხიხანის წმ. გიორგის სახელობის ეკლესიის მშენებლობა ძირითადად ხდებოდა შეწირულებათა ხარჯზე. ამ საქმეში დიდი ღვაწლი გაუღია სოფელ ბაკოს მოსახლეობას. მაშინაც წესად ყოფილა ეკლესიისათვის შესაწირავის გაღება.<sup>69</sup>

ტბელის თხზულება სხვა მხრივაც საყურადღებო წყაროა შუა საუკუნეების ხელოსნობის შესახებ. იგი გვაწვდის კონკრეტულ და სანდო ცნობებს შუა საუკუნეების აქაურ მოგზაურ ანუ საშოვარზე მოსიარულე ხელოსანთა შესახებ, რასაც „უცხოებაში მუშაობა“ ერქვა. მოსარეწვლად დადიოდა თვით ქეთხურო ბასილი და მხოლოდ ამ საქმიანობით არჩენდა „სახელულს“ ანუ ოჯახს<sup>70</sup>. „ესე ბასილი იყო ქეთხურო, რომელსა ეწოდების გალატოზი. და წარვიდა ქუეყანასა სომხითისასა, მახლობელად თფილისისასა“ – ასე გვამცნობს ავტორი ხელოსნის სამოქმედო ასპარეზს. მშენებლობის საქმეში დიდი ცოდნა-გამოცდილება საშუალებას აძლევდა ბასილს მოგზაური ხელოსანი ყოფილიყო, „მშვენიერი“ და „საკვირველი“ ეკლესიები აეგო. ბასილს წმ. გიორგის სახელობის ორი ეკლესია აუგია, მათ შორის ერთი შუარტყალში, მესამე ეკლესიის მშენებლობაც დაუწვია „სომხითში“, მაგრამ ვერ დაუმთავრებია.<sup>71</sup>

ბასილის, როგორც ხელოსნის, საშოვარზე სიარული აღნიშნულ პერიოდში ერთეული შემთხვევა არ უნდა ყოფილიყო. ნაწარმოებში მოთხრობილია კიდევ ორი ცხმორისეული „ინიმე კაცინს“ შესახებაც, რომლებიც ასევე „მოსარეწვლად რაისამე, ღონედ სიგლახაკისა თუხისა“ უფრო შორსაც მიდიოდნენ და სპარსეთის საზღვრამდე აღწევდნენ.<sup>72</sup> ისინი აქ მიიმე განაცადელში ჩავარდნილან და ძლიეს მოუხერხებიათ უკან დაბრუნება. ისტორიიდან ცნობილია, რომ შუა საუკუნეებში საშოვარზე დადიოდნენ არა მარტო ხელოსნები, არამედ ვაჭრები და სხვ. თხზულებაში ცხმორისი ღობან იწოდება („ღობასა ერთსა, რომელსა ეწოდების ცხმორისი“), რაც არ გამორიცხავს აქ განვითარებული ხელოსნობისა და ვაჭრობის არსებობას. წასვლა-მოსვლის გარეშე კი ვაჭრობა შეუძლებელი იყო.<sup>73</sup>

მოგზაურ ხელოსნებთან დაკავშირებით ყურადღებას იქცევს სოციალური ხასიათის საკითხიც, რაც ფეოდალური ურთიერთობის სფეროში ექცევა. შუა ფეოდალურ ხანაში ხელოსანთა ერთი ნაწილი თავისუფალ შრომას ეწეოდა, მეორე კი ყმურ მდგომარეობაში იმყოფებოდა, ყმურ ხელოსნობას ეწეოდა. ხელოსნები ეკლესია-მონასტრებსაც ჰყავდა, რომელთაც საშოვარზე სიარული შესაძლებელი უნდა პქონდათ. დ. მუსხელიშვილი ბასილი ყმა ხელოსნად მიაჩნდა.<sup>74</sup> ზოგი ავტორის აზრით კი ბასილი თავისუფალ ხელოსანთა რიგს ეკუთვნოდა: ყმა ხელოსანი რომ ყოფილიყო, მას უფლება და საშუალება არ ექნებოდა მოსარეწვლად ეკლო და ამით ოჯახი ერჩინა.<sup>75</sup> საერთოდ, დამახასიათ-

68 ნკახიძე, ხელოსნობა აჭარაში, გვ. 40.

69 დ. მუსხელიშვილი, დასახ. ნაშრომი, გვ. 56, 60.

70 ი. სიხარულიძე, ტბელ აბუსერისძე, თბილისი, 1963, გვ. 4.

71 ნკახიძე, მოგზაური ხელოსნები, გვ. 36.

72 ი. სიხარულიძე, ტბელ აბუსერისძე, გვ. 10.

73 ნკახიძე, დასახ. ნაშრომი, გვ. 37.

74 დ. მუსხელიშვილი, დასახ. ნაშრომი, გვ. 12.

75 ნკახიძე, დასახ. ნაშრომი, გვ. 37; მისივე, ქვის დამუშავება სამხრეთ-დასავლეთ საქართველოში ძველი წერილობითი წყაროების შუქზე. – სდსყ, VIII, თბილისი, 1980, გვ. 34-54.

ბელი ფაქტია, რომ XI-XIII საუკუნეებში საშოვარზე სიარულს ძირითადად თავისუფალი მწარმოებელი ხაზოვადოების წრიდან გამოსულები მიმართავდნენ.<sup>76</sup> ქეთხურო ბასილის „ცხოობაში მუშაკობაც“ ხომ ამ პერიოდს ეკუთვნის.

ტბელის თხზულებიდან ჩანს, რომ შუა საუკუნეებში ცალკეული ხელოსნები არ არიან შეზღუდული ერთი რომელიმე ხელოსნური სპეციალიზით და ხელოსნობის სხვა დარგებშიც ოსტატდებიან. ამის მაგალითის ქეთხურო ბასილის ხელოსნური საქმიანობა იძლევა. მთავარმოწამის (წმ. გიორგი) ბრძანებით, ბასილს უნდა მიეტოვებინა „მახლობლად ტვილისსა“ დაწყებული ეკლესიის მშენებლობა და უკან გამობრუნებულიყო, რათა წმინდა გიორგის მეორე ეკლესია აეშენებია. ახალი ეკლესიის დაწყებამდე მას ევალებოდა წასულიყო „უდაბნოსა კლარჯეთისასა, რომელსა პრქვიან ოპიზად“. იქ მოუნახა ვინმე ბერი სტეფანე, გამოერთმია მისთვის „ერთი კერძო კარული რომელ არს ჯორი, და რკინაცა“ და თავის ხელით გამოუჭედა „რკინის ჭურჭელნი ქვისათელელნი“. ბასილმა წინააღმდეგობა ვერ გაუწია მთავარმოწამეს, რადგან იგი „ყოველთა სახლეულთა“ ამოხრივით ემუქრებოდა. ოსტატმა წარმატებით გაართვა თავი დაეადლების შესრულებას. ამ შემთხვევაშიც საინტერესოა ისევე ბასილის მიერ ქვის სათელელის რკინის იარაღების გამოჭედვის ფაქტი. არავითარ ეჭვს არ იწვევს ლ. მუსხელიშვილის ასრი იმის შესახებ, რომ ბასილს, როგორც ქეთხუროს, რკინის მჭედლობაც უნდა სცოდნოდა.<sup>77</sup> თუ გავითვალისწინებთ იმასაც, რომ ქვის დასამუშავებელი რკინის იარაღები გამოირჩეოდა დამსადებისა და წროთბის ხარისხით, გამძლეობით, მაშინ, მართლაც, ცხადი გახდება, რაოდენ დახელოვნებული უნდა ყოფილიყო პროფესიით ქეთხურო ბასილი რკინის მჭედლობაშიც, ე.ი. ბასილი სხვადასხვა ხელოსნურ ცოდნა-ჩვევებს ყოფილა დაუფლებული.<sup>78</sup>

მრავალმხრივი განსწავლულობა ის ფენომენია, რომელიც ტრადიციულად მოხდებოდა ხელოსანთა მასას, თუმცა, იგი ყველა ხელოსნის პრივილეგია ვერ იქნებოდა. ესა თუ ის ხელოსნური ცოდნა-ჩვევა, მათ შორის – ხელოსნის ორ ან რამდენიმე დარგში გაწაფულობა, მემკვიდრეობით გადმოეცემოდა თაობიდან თაობას, მამიდან შვილს და მის ახლო ნათესაებს. ეს ფაქტი დღევანდელი ეთნოგრაფიული მონაცემებითაც დასტურდება.<sup>79</sup>

თხზულების ტექსტში დამოწმებული ადგილები აშკარად მოწმობს დიდი და წარჩინებული ერისთავების – აბუსერისძეთა ეკონომიკურ თუ პოლიტიკურ სიძლიერეს. ბუნებრივია, საეკლესიო თუ სხვა ტიპის ნაგებობათა მშენებლობაც მხოლოდ ასეთ სოციალურ ფენათა წილხვედრია.<sup>80</sup>

აჭარაში ჩატარებულმა არქეოლოგიურმა სამუშაოებმა გამოავლინა უმდიდრესი მასალა და მშენებლო ხელოვნებასთან დაკავშირებით და მატერიალურად დაადასტურა წერილობითი წყაროს ცნობები. გათხრებმა გვიჩვენა, რომ ეკლესიების მშენებლობამ აჭარაში განავითარა ხელოსნობის და ხელოვნების ისეთი დარგები, როგორც იყო მონუმენტური ფერწერა, ქვაზე კეთილობა ანუ ჩუქურთმა, ქეთხუროობა და ა.შ.

ფეოდალური ხანის საქართველოში და, კერძოდ, აჭარაში ხელოსნობის ცალკე დარგად ჩანს ჩამოყალიბებული ნავის კეთება – „ნავის მოქმედება“, როგორც ეს ხელობა გიორგი ათონელის „იოანესა და ექვთიმეს ცხოვრებაში“ (1042-1044 წწ) იწოდება. „ნავის მოქმედნი“, შ. მესხიას შეხედულებით, ხელოსნობის ისეთ დარგთა წარმომადგენლების

76 ნ. ბერძენიშვილი. საქართველოს ისტორიის საკითხები, VI, თბილისი, 1976, გვ. 36.

77 ლ. მუსხელიშვილი. დასახ. ნაშრომი, გვ. 12.

78 ნ. აბიძე. შუა საუკუნეების ხელოსნობის ისტორიიდან სამხრეთ-დასავლეთ საქართველოში, გვ. 32-39.

79 იქვე გვ. 32-39.

80 შ. მესხიას დასახ. ნაშრომი, გვ. 72-109.

გვერდით იხსენიებიან, როგორც იყენენ: მჭედელი, კალატოზი, ხურო და ასკენის, რომ „ნაგის მოქმედთა“ გარდა ყოფილან უშუალოდ „მენაგეები“, რომლებიც ნავს მართავენ-ნენ.<sup>81</sup>

საინტერესო ცნობებს გვაწვდის საქართველოში ნაემშენებლობისა და ნაოსნობის შესახებ ვახუშტი ბაგრატიონის „გეოგრაფიაც“. ასე რომ, საქართველოში ძველთაგანვე ნა-მოყალიბდა ხის მუშაკობის საგანგებო დარგი – ნაემშენებლობა, რაშიც განსაკუ-თრებით დაწინაურდნენ ლაზები და აჭარლები.<sup>82</sup>

არქეოლოგიური მასალების მიხედვით შეიძლება გარკვეული წარმოდგენა ვიქონიოთ აჭარის შუა საუკუნეების მეტალურგიაზეც, მით უმეტეს, რომ მეურნეობის ამ დარგს საკ-მაოდ ძლიერი ტრადიციები გააჩნდა ამ რეგიონში. ჰოროხისა და ჩოლოქონსამურის ხე-ობათა საწარმოო კერების შესწავლით დასტურდება, რომ ეს რეგიონი წარმოადგენდა რკინის მეტალურგიის ერთ-ერთ უძველეს ცენტრს არა მარტო კავკასიაში, არამედ მსოფლიოში.<sup>83</sup>

არქეოლოგიური და ეთნოგრაფიული მასალები ადასტურებენ, რომ ხალხური მეტა-ლურგია და მჭედლობა, ისე როგორც ხელოსნობის სხვა ტრადიციული დარგები, თაო-ბიდან თაობას გადაემოცემოდა მემკვიდრეობით და უწყვეტი ხაზით ვითარდებოდა რაო-დენობრივი და თვისებრივი ცვლილებების გზით. არაა გამორიცხული, რომ რკინის გა-მოსადნობი ქურა-სახელოსნობის გვერდით თაყდაპირველად არსებობდა სამჭედლოე-ბიც, სადაც სხვადასხვა სახის საოჯახო-სამეურნეო თუ საბრძოლო იარაღები მზადდე-ბოდა, მეორე მხრივ, აღნიშნულ საწარმოო კერებში მიღებული რკინისა და ფოლადის ნედლეულის ბაზაზე ჩაისახა და განვითარდა სამჭედლო სახელოსნოები სხვა ლოკა-ლურ ცენტრებში, რასაც არსებითი ხასიათის ცვლილებები მოჰყვა მთისა და ბარის ეკონომიკური და სოციალური ცხოვრების განვითარებაში.<sup>84</sup>

შუა საუკუნეების რკინის მეტალურგიის თუ სამჭედლო ხელოსნობის ტრადიციების შესასწავლად ნათელ წარმოდგენას გვაძლევს მთის (თაგო, ჩოლო, ყინაური, ძმაგულა, ფაჩ-ხა, წაბლანა და სხვ. – ხულოს რ-ნი) და ბარის (ახალშენი და სხვ. – ხელვანაურის რ-ნი) ზონაში 1979-1980 წწ არქეოლოგიური დაზვერვების შედეგად აღმოჩენილი მეტალურ-გიასთან დაკავშირებული დიდი რაოდენობის მასალები. აღნიშნულ სოფლებში სედა-პირულად საკმაო რაოდენობითაა მიმოყანტული რკინის წიდეები, ქურის კედლის ნატე-ხები, საბერველი მილის ნაშთები და, რაც საყურადღებოა, ამ პერიოდის კერამიკული ნა-წარმი (ცალყურა სასმისები, მოზრდილი ჭურჭლის ნატეხები და ა.შ.), რომლებიც მრავ-ლადაა აღმოჩენილი ეკლესიებისა თუ საფორტიფიკაციო ნაგებობათა ტერიტორიაზე და თარიღდება XI-XIII საუკუნეებით.<sup>85</sup>

აღმოჩენილი მასალების მიხედვით თუ ემისჯელებთ, ფეოდალურ ხანაში ხალხური მეტალურგია და მჭედლობა აჭარის მთისა და ბარის ზონაში ფართოდაა ფეხმოკიდე-ბული.<sup>86</sup> როგორც ჩანს, აჭარ მემადნე-მეტალურგოთათვის უცნობი არ უნდა ყოფილიყო რკინის შემცველი მადნების არსებობა და მათი მოკვლევა-დამუშავება. ასეთი მადნების

81 შ.შ.სხია. ხელოსნური წარმოებისა და შრომის ორგანიზაციის საკითხისათვის X-XII სს ქართულ მონასტრებში. – საისტორიო ძიებანი, ტ. III, თბილისი, 1987, გვ. 227, 241.

82 ზ.კუტაღელიშვილი. ნაოსნობა საქართველოში. თბილისი, 1987, გვ. 16-17.

83 დ.სახუტაიშვილი. კოლხეთის რკინის მეტალურგიის სათავეებთან. – სსსპ, I, თბილისი, 1964.

84 ნ.კახიძე. მჭედლობა აჭარაში. – სსსკ, IV, თბილისი, 1976, გვ. 71-72.

85 შ.შ.ამულაძე. დასახ. ნაშრომი, გვ. 169

86 ნ.კახიძე. დასახ. ნაშრომი, გვ. 71-72.

არსებობა სამეცნიერო ლიტერატურაში მითითებულია მაჭახლისა და ჭოროხის ხეობაში ქვემო ზოლში.<sup>87</sup> სხალთისწყლის ხეობაში და ა.შ.

აჭარის განვითარებული შუა საუკუნეების ძეგლების არქეოლოგიური შესწავლის შედეგად მრაველადაა აღმოჩენილი ამ ეპოქის რკინისაგან დამზადებული სამეურნეო, საბრძოლო თუ საყოფაცხოვრებო ხასიათის ნივთები, რომლებიც, როგორც ჩანს, ადგილობრივ სახელოსნო ცენტრებში მზადდებოდა.

აღნიშნული პერიოდის აჭარაში ხელოსნობის განვითარებული დარგია მეთუნეობა. ამ მხრივ დაწინაურებულია როგორც ზღვისპირა (ციხისძირი, გონიო, ბათუმის ციხე), ისე აჭარის შიდა რაიონები. ციხისძირსა და, განსაკუთრებით, გონიოში სხვა პერიოდის მასალებთან ერთად მრაველადაა აღმოჩენილი განვითარებული შუა საუკუნეების კერამიკული ნაწარმი. აქაური მეთუნეების მიერ მზადდებოდა სამეურნეო, საოჯახო თუ სხვა სახის ნაკეთობანი, სამშენებლო მასალები (აგური, კრამიტი, წყალგაყვანილობის მილები, იტაკზე დასაგები ფილები). კერამიკული წარმოება იმდროინდელი საქალაქო ხელოსნობის დაწინაურებული დარგი უნდა ყოფილიყო.<sup>88</sup> გონიოს ციხის შიგნით აღმოჩნდა კერამიკული სახელოსნო და თიხის გამოსაწეავი ქურაც. გონიო-აფსაროსში აღმოჩენილია განვითარებული თუ გვიანი შუა საუკუნეების წყალგაყვანილობის სისტემები. გონიო-აფსაროსი შუა საუკუნეებში კერამიკული წარმოებისა და ამავე დროს მისი მოხმარების ერთ-ერთი ცენტრი უნდა ყოფილიყო.

უკანასკნელ წლებში აჭარის მთის ზონის XI-XIII საუკუნეების არქეოლოგიური ძეგლების შესწავლის შედეგად საინტერესო მონაცემებით გამოიდრდა ამ პერიოდის კერამიკული წარმოების ისტორია. როგორც ირკვევა, აჭარის მთის ზონის ცხოვერებაშიც ხელოსნობის ეს დარგი თვალსაჩინო როლს თამაშობდა. მრავალფეროვანი თიხის ჭურჭელი (ქვერები, დერგები, ხელადები, ქოთნები, სასმისები, ჯამები, ფიალები, კეცები და ა.შ.) აღმოჩნდა ჭვანის, ციხისყელის, გოგოლაურის, თხილვანის, ვერნების, კალოთის, ვანაძეების, საციხურის თუ სხვა საფორტიფიკაციო თუ საეკლესიო ნაგებობათა ტერიტორიაზე. ბევრია სხვადასხვა სახის ორნამენტით, წერნაქით მოხატული თუ მოჭიქული კერამიკის ნიმუშები.<sup>89</sup>

ეს მონაცემები იმაზე მეტყველებენ, რომ კერამიკული ნაწარმი ზემო აჭარაში ძირითადად ადგილზე მზადდებოდა. მცირე ნაწილი კი შემოქონლდათ, ქვერების გარდა, რომლებიც მხოლოდ ადგილზე მზადდებოდა. მათი სხვა ცენტრებიდან შემოტანა იმდროინდელი უკუზორობის პირობებში შეუძლებელიც კი იქნებოდა.<sup>90</sup> შემოტანილი ჭურჭელი უფრო სუღისპირა პუნქტებში ვრცელდებოდა. აქვე უნდა აღინიშნოს ისიც, რომ ამ ეპოქის კერამიკული ნაწარმი გაცილებით ნაკლებ მიმზიდველია წინა ეპოქის ნიმუშებთან შედარებით. ადრინდელი, გეომეტრიული ორნამენტით შემკული და მხატვრულად გაფორმებული ნაკეთობანი უკვე გაქრალა. კერამიკული წარმოება მხატვრულ გაღარიბებას განიცდის. ამის ერთ-ერთი ძირითადი მიზეზი ის უნდა ყოფილიყო, რომ ამ დროის ყოფაში შედარებით ფართოდ მკვიდრდება ვერცხლის, ბრინჯაოსა და მინის ჭურჭელი. თიხისას კი ეკარგება უწინდელი მნიშვნელობა.<sup>91</sup>

<sup>87</sup> Минеральные ресурсы ССР Грузии. Тифлис, 1933, с. 261; Природные ресурсы Грузинской ССР, т. 2, М., 1958, с. 83

<sup>88</sup> აკახიძე, შ.შამულაძე. სამხრეთ კარიბჭისა და აბანოთუნის ტერიტორიაზე 1995-1999 წწ წარმოებული კვლევებიდან უმთავრესი შედეგები. - გონიო-აფსაროსი IV, ბათუმი, 2004, გვ. 4-6მ; შ.შამულაძე, აკახიძე, გ.აკახიძე. გონიო-აფსაროსი. თბილისი, 2007, გვ. 22-29.

<sup>89</sup> შ.შამულაძე, დასახ. ნაშრომი, გვ. 55-71, 128-142.

<sup>90</sup> ნაკახიძე. ხელოსნობა აჭარაში, გვ. 72-73.

<sup>91</sup> გლომთათიძე. საქართველოს მოსახლეობის კულტურა და ყოფა I-XIII სს. თბილისი, 1977.



განვითარებული შუა საუკუნეების აჭარაში მინის ჭურჭელიც მზადდებოდა, რომლის ნაშთები მრავლადაა აღმოჩენილი როგორც ზღვისპირა ზოლის (ციხისძირი, გონიო, ბათუმის ციხე), ისე აჭარისწყლის ხეობის (სხალთა, თხილვანა, ვანაძეები და სხვა) ძველებზე.

დაწინაურებული დარგი ჩანს ოქრომჭედლობა, სხედასხვა სახის ლითონისაგან (რკინა, ბრინჯაო) ხატების, ჯერების, სამაქაულების, ტანსაცმელთან დაკავშირებული ნივთების, ზარაკების, დანის პირებს, კლიტე-გასაღებების დამზადება. ამ ტიპის მასალები მრავლადაა აღმოჩენილი სამხრეთ-დასავლეთ საქართველოს აღნიშნული ეპოქის ნაწილ-სახელარებზე, საფორტიფიკაციო თუ განსაკუთრებით საეკლესიო ნაგებობებისა და მათ გარშემო განლაგებული სამარხების შესწავლისას.<sup>92</sup>

ქსოვი და კერვა ხელოსნობის უძველესი დარგებია სამხრეთ-დასავლეთ საქართველოში. რთვა-ქსოვასთან დაკავშირებული არქეოლოგიური მასალები საკმაოდ მრავლადაა მოპოვებული ზღვისპირა ზოლის (ფიჭვანარი, ციხისძირი, გონიო, მახვილაური), ისე განვითარებული შუა საუკუნეების (ჭვანარაკიძეები, გოგოლაური, ციხისყელი, თხილვანა, კეაშტა) ძველებზე.

განვითარებულ შუა საუკუნეებში ქვეყნისა და მისი ცალკეული მხარეების ეკონომიკური გაძლიერება თავისი დაწინაურებული ბარისა და მთის მეურნეობით, ხელოსნობით, შესაძლებელს ხდიდა საკუთარი მოსახლეობის მოთხოვნებიდან გამომდინარეობდა. ასევე ჩანს, რომ ადგილობრივი პროდუქციის საგრძნობი ნაწილი მეზობელ ქვეყნებშიც გაჰქონდათ.

ადრე შუა საუკუნეებიდან თანამედროვე აჭარის ზღვისპირა ზოლში ორი გამოკეთილი დასახლებული პუნქტი არსებობდა – პეტრა-ციხისძირისა და გონიო-აფსაროსის სახით, რომლებიც ამჟამად დროს საეპარო ცენტრებსაც წარმოადგენდნენ. VI საუკუნის ბიზანტიელი ისტორიკოსის – აგათია სქოლასტიკოსის მიხედვით ლაზიკის სამეფოში საზღვაო ვაჭრობა აქაურთა მოსახლეობის ერთ-ერთი ძირითადი საქმიანობა იყო და ამით დიდ სარგებლობასაც ნახულებდნენ.<sup>93</sup> პროკოპი კესარიელიც პირდაპირ მიუთითობს, რომ ლაზიკი „მუდამ აწარმოებდნენ პონტოში მცხოვრებ რომაელებთან საზღვაო ვაჭრობას. თვით მათ არც მარტივი ჰქონდათ, არც ხორბალი, არც სხვა რაიმე სიკეთე. ისინი მხოლოდ აწვდიდნენ ტყავსაყარებს, ტყავებს და მონებს და თავისთვის საჭირო საგნებს იძენდნენ“.<sup>94</sup>

პეტრა-ციხისძირსა და გონიო-აფსაროსში აღმოჩენილი არქეოლოგიური მასალების (იმპორტული ამფორები) მიხედვით ჩანს, რომ ამ ეპოქაში თანამედროვე აჭარის ზღვისპირა ცენტრებთან საეპარო ურთიერთობებში წამყვანი ადგილს აღმოსავლეთ ხმელთაშუაზღვისპირეთის საეპარო სახელგონო ცენტრები იკავებდა. განსაკუთრებით უნდა გამოიყოს სამხრეთ-დასავლეთი მცირე აზია და ჩრდილო სირია (ანტიოქია, სელეუკია).

ანალოგიური სურათი ჩანს ნუმისმატიკური მონაცემებითაც. აფსაროსში აღმოჩენილი ბიზანტიური მონეტები სწორედ ანტიოქიასა და თეოპოლისშია მოჭრილი. პარალელურად, VI საუკუნეში აფსაროსსა და პეტრას მჭიდრო საეპარო კონტაქტები ჰქონდა სამხრეთ შავიზღვისპირეთთანაც.<sup>95</sup> ეკონომიკურად ისინი სწორედ ამ რეგიონზე იყვნენ დამოკიდებული. VI საუკუნის 20-იანი წლებიდან საეპარო ურთიერთობა ბიზანტიურ სამყაროსთან რამდენადმე ხასიათს იცვლის. თუ გადავხედავთ წერილობით ძეგლებს,

<sup>92</sup> შამაშელაძე, აჭარისწყლის ხეობის შუა საუკუნეების არქეოლოგიური ძეგლები. ბათუმი, 1993, გვ. 128-142.

<sup>93</sup> გეორგიკა. III, თბილისი, 1938, გვ. 51.

<sup>94</sup> გეორგიკა. II, თბილისი, 1934, გვ. 46.

<sup>95</sup> შამაშელაძე, მხალვაში, ეკახიძე, აფსაროსის ბიზანტიურ ეპოქაში. – ბიზანტიოლოგია საქართველოში-2, თბილისი, 2009, გვ. 413.

დავინახათ, რომ თუ ადრე ლაზები აწარმოებდნენ პონტოში მცხოვრებ რომაელებთან საზღვაო ვაჭრობას, ლაზიკაში ჯარების ჩაყენების შემდეგ ბიზანტიელები აწესებენ ვაჭრობაზე მონოპოლიას. კესარიელი შენიშნავდა: „ვაჭრებს უკვე ნება არ ჰქონდათ კოლხიდაში ნაეტანათ მარილი და სხვა საქონელი, რაც ლაზებისათვის აუცილებლად საჭიროა, არც აქედან შეეძლოთ რაიმე ეყიდინებინათ, არამედ მან (იგულისხმება იოანე - შ.მ.) შემოიღო ე.წ. მონოპოლია და თვით გადაიქცა მეწვრილმანედ და მთელი საგანებო ეაჭრობაში ზედამდგომად: „ყველაფერს ჰყიდულობდა და აწვიდა კოლხებს არა ისე, როგორც ეს ჩვეულებრივ იყო, არამედ, როგორც ეს მის მიერ ნებადართული იყო“.<sup>96</sup> ასე რომ, საქართველოს საზღვაო ვაჭრობა ბიზანტიის ხელისუფლების კონტროლის ქვეშ აღმოჩნდა და მას იმპერატორის მიერ ლაზიკაში გამოგზავნილი საგანგებო მოხელე იოანე (მეტსახელად ვიბე) ახორციელებდა, რომელმაც რეზიდენციად ახლად აგებული ზღვისპირა ქალაქი პეტრა აირჩია. მონოპოლია ლაზიკის მთელ საზღვაო ექსპორტზე და იმპორტზე ვრცელდებოდა. სავაჭრო კორპორაცია ზღვით შემოტანილ საქონელს ადგილობრივ ვაჭრებზე მაღალ ფასებში ჰყიდდა, ხოლო ეგრიისის საზღვაო ექსპორტის საგნებს ძალზე იაფად ყიდულობდა.<sup>97</sup> ეს, ბუნებრივია, იწვევდა ლაზთა უკმაყოფილებას და მათი პოლიტიკური ორიენტაციის გადასინჯვას. ასე რომ, VI-VIII საუკუნეებში ბიზანტიაში საზღვაო ვაჭრობის კონტროლი, რომელშიც აქტიურად იყო ჩართული პეტრა და აფსაროსი, საგანგებო ნებსადგურებში იყო ორგანიზებული. ხომალდების ტვირთი აქ გადიოდა საბაჟო შემოწმებას. ტვირთის მიხედვით მისი მფლობელი „კომერკარს“ ანუ მებაჟეს ბაჟს უხდიდა.<sup>98</sup> იუსტინიანე I-ი მეფობის პირველ წლებში ასეთი საბაჟო, ეგრიისის (ლაზიკის სამეფოს) სანაპიროზე სწორედ პეტრას ნებსადგური იყო. თ. ბერაძის ვარაუდით, ბიზანტიის ესკადრა ხომალდების მფლობელებს აიძულებდა ღუზა ან ნებსადგურში ჩაეშვა და იქ საბაჟო შემოწმება გაეველო.<sup>99</sup> VI-VIII საუკუნეებში ბიზანტიის იმპერიიდან საქართველოში ზღვით შემოპქონდათ მარილი, მარცვლეული, ღვინო. ხელოსნური ნაწარმის იმპორტი ძირითადად ძვირფასი ქსოვილებისაგან, საბრძოლო იარაღისა და ლითონის სხვა ნაწარმისაგან შედგებოდა.<sup>100</sup> პეტრასა და გონიო-აფსაროსში ბოლო პერიოდის გათხრებმა დადასტურა, რომ ბიზანტიის იმპერიიდან ზღვით აგრეთვე შემოპქონდათ ამფორები, მინისა და თიხის ძვირფასი ჭურჭელი. ლაზიკის საზღვაო ექსპორტიდან პროკოპი კესარიელი ტყავეულს და მონებს ასახელებს.<sup>101</sup> ამას უნდა დავმატოს ხე-ტყე, თაფლი, ცვილი, კანაფი, სელის ქსოვილები, რომლებიც დიდი რაოდენობით გაქონდათ ანტიკურ ხანაში.<sup>102</sup>

IX საუკუნის 20-იანი წლებიდან X საუკუნის ბოლომდე კონტროლი ხმელთაშუაზღვის სავაჭრო-საზღვაო გზებზე არაბების ხელში გადაეცა. ამიტომ საქართველოს ზღვისპირა ქალაქების სავაჭრო ურთიერთობები დასავლეთ ხმელთაშუაზღვისპირეთის ცენტრებთან ძირითადად ხორციელდებოდა იმ სახმელეთო გზებით, რომლებიც არტანუჯზე გადიოდა.<sup>103</sup> ბიზანტიელთა მიერ საზღვაო გზებზე კონტროლის აღდგენის შემ-

<sup>96</sup> პროკოპი კესარიელი. გეორგიკა. II, გვ. 46.

<sup>97</sup> თ.ბერაძე. საქართველოს ურთიერთობა შავი ზღვით ბიზანტიასთან V-XV საუკუნეებში. - ბიზანტინოლოგია საქართველოში, I, გვ. 120.

<sup>98</sup> თ.ბერაძე. დასახ. ნაშრომი, გვ. 123.

<sup>99</sup> იქვე.

<sup>100</sup> იქვე. გვ. 122.

<sup>101</sup> გეორგიკა. II, გვ. 46.

<sup>102</sup> თ.ბერაძე. დასახ. ნაშრომი, გვ. 125.

<sup>103</sup> იქვე.

დებ კიდევ უფრო გააქტიურდა სავაჭრო ურთიერთობები ბიზანტიურ სამყაროსთან. ამ პერიოდის საკმაოდ დიდი რაოდენობის ბიზანტიური მონეტებია აღმოჩენილი თანამედროვე აჭარის ზღვისპირა ზოლში, განსაკუთრებით კი – ციხისძირში, ბობოყვასთა თუ ქობულეთში. აქ გვხვდება მონეტები, რომლებიც მოჭრილია ლეონ V (813-820), თეოფილეს (829-842), ლეონ VI (886-912), ბასილ I და კონსტანტინეს (869-896), რომანოს I (914-944), იოანე ციბეს (969-975), ბასილ II და კონსტანტინე VIII (976-1025) და სხვათა სახელზე.<sup>104</sup> აჭარის ზღვისპირა ზოლში მნიშვნელოვანი რაოდენობითაა აღმოჩენილი არაბული მონეტებიც. ამ მხრივ საყურადღებოა სოფელ ბობოყვასის ზღვის სანაპირო ზოლში 1986 წელს გამოჩეული ევრცხლისა და სპილენძის მონეტები. ისინი მოჭრილია ქალაქებში: ბაღდადში, სავადში, ბუასამში, ქუფში (ერაყი) და VIII საუკუნით თარიღდება.<sup>105</sup> არაბული (ქუფური) მონეტების ორი განსია (300-მდე მონეტა) ნაპოვნი შაჟი ზღვის სანაპირო ზოლში სოფელ არქაბეში, რომლებიც მოჭრილია 723-811 წლებში.<sup>106</sup> სამხრეთ-აღმოსავლეთ შაჟიზღვისპირეთში არაბული მონეტების არსებობა აქ არაბთა ლაშქრობებს უკავშირდება. VIII საუკუნის დასაწყისში უკვე არაბები თითქმის მთელ დასავლეთ საქართველოს ფლობდნენ, თემცა აქ ფეხი ვერ მოიკვეს. თვით მურვან ყრუს 753 წლის გამანადგურებელი შემოსევის შემდეგაც ისინი აქ ვერ დარჩნენ. მიუხედავად ხალიფატა და ბიზანტიას შორის ხშირი ომებისა, ამ ორ სახელმწიფოს შორის გაცვლა-გამოცვლა არ წყდებოდა და რუმთა გემები მუდმივად შედიოდნენ ტრაპეზუნტის ნავსადგურში, რომელიც სახალიფოს სავაჭრო ჰიშკარი იყო ჩრდილოეთით.<sup>107</sup> სწორედ ამ დროს უნდა მოხვედრილიყო მრავალრიცხოვანი არაბული მონეტები ბობოყვასში, ციხისძირსა თუ ხელვაჩაურში.<sup>108</sup>

IX-XII საუკუნეებშიც შაჟი ზღვით საქართველოს ყველაზე ცხოველი ურთიერთობა ბიზანტიასთან ქმონდა.<sup>109</sup> ეს კარგად ჩანს ამ ეპოქის ნუმიზმატიკური მასალებით (სპილენძისა და ოქროს მონეტები).<sup>110</sup> XI-XII საუკუნეებში ბიზანტიური ანონიმური სპილენძის მონეტები, ოთხსტრიქონიანი წარწერებით ქედაშიც აღმოჩნდა.<sup>111</sup> ეს მონაცემები იმაზე მიგვანიშნებს, რომ გარე სამყაროსთან სავაჭრო ურთიერთობებში ჩართული იყო არა მარტო აჭარის ზღვისპირა, არამედ მთის ზოლის მოსახლეობაც. ამავე პერიოდში დასავლეთ საქართველოში ბიზანტიიდან შემოდის ბიზანტიური მოჭიქული კერამიკა.<sup>112</sup> რომელიც დიდი რაოდენობითაა აღმოჩენილი ბათუმის ციხეზე, პეტრაში, გონიო-აფსაროსში. აქედან კი ბიზანტიაში გაქონდათ ექსპორტის ტრადიციული საგნები: სელი, კანაფი, თაფლი, ცვილი და ძვირფასი ქსოვილები.<sup>113</sup>

IX-X საუკუნეებში აჭარაში წარმოებული სასოფლო სამეურნეო თუ ხელოსნური პროდუქციის გასაღების ერთ-ერთ ძირითად ცენტრს საუარაუდოდ წარმოადგენდა არტანუჯი. ამის თქმის საშუალებას იძლევა კონსტანტინე პორფიროგენეტის (912-959) შემ-

<sup>104</sup> თაბრაშიშვილი. საქართველოს სახელმწიფო მუზეუმის ბიზანტიური მონეტები. თბილისი, 1965, გვ. 127-131; აინაიშვილი. პეტრა-ციხისძირში 1962-1965 წწ ჩატარებული გათხრების შედეგები. – სსსს, IV, თბილისი, 1974, გვ. 121-122 და ა.შ.

<sup>105</sup> იქვე, გვ. 34-35.

<sup>106</sup> Пахомов Е.А. Монеты Грузии. – СПб, 1910, с. 53.

<sup>107</sup> Беляев Е.А. Арабы, Ислам и Арабский халифат в раннее средневековье. М. 1966, с. 36.

<sup>108</sup> იჯვალანია დასახ. ნაშრომი, გვ. 36.

<sup>109</sup> თბერაძე დასახ. ნაშრომი, გვ. 126.

<sup>110</sup> თაბრაშიშვილი. დასახ. ნაშრომი, გვ. 121-139; აინაიშვილი. დასახ. ნაშრომი, გვ. 121-122.

<sup>111</sup> Пахомов Е.А. Монетные клады Азербайджана и других республиках, краев и областей Кавказа.

Вып. I, Баку, 1926, №97.

<sup>112</sup> თბერაძე დასახ. ნაშრომი, გვ. 129.

<sup>113</sup> იქვე.

დები ცნობა: „არტანუჯის ციხე ძალიან მტკიცეა და აქვს დიდი „რაბატიც“ და დაბა-ქალაქიც. და იქ მოდის საქონელი ტრაპეზუნტისა, იბერიისა, აფხაზეთისა და არმენიისა და სირიის ყველა ქვეყნიდან... არტანუჯის ციხის მიწა-წყალი დიდი და ნაყოფიერი და წარმოადგენს იბერიის, აფხაზეთისა და მესხთა ქვეყნის გასაღებს.“ ბუნებრივია, აჭარა, როგორც ტაო-კლარჯეთის ორგანული ნაწილი, ამ საერთო პროცესში უნდა ყოფილიყო ჩართული.

1261-1453 წლებში უკვე ბიზანტიის ეკონომიკურ ცხოვრებაში წამყვანი როლი უცხოელებს, ძირითადად, იტალიელებს ეკუთვნოდათ, რომლებმაც თითქმის მონოპოლიური მდგომარეობა დაიკავეს ბიზანტიის საგარეო ვაჭრობაში. ასეთ შემთხვევაში ქართველი ვაჭრები იმპერიის ტერიტორიაზე მხოლოდ უცხოელებთან დებენ გარიგებებს. ბიზანტიიდან საქართველოში აღარ შემოდის ადგილობრივი ნაწარმი და ამ ორი ქვეყნის საევატრო-ეკონომიკური ურთიერთობა საგრძნობლად დაეცა.<sup>114</sup> იტალიელთა გააქტიურება შეიმჩნევა სამხრეთ-აღმოსავლეთ შავი ზღვის სპირეთისაკენ. ეს კარგად ჩანს მათ მიერ შედგენილი რუკების მონაცემებითა და აჭარაში აღმოჩენილი ვენეციური ვერცხლის მონეტებითაც.<sup>115</sup>

XII-XIV საუკუნეებში აჭარის ზღვის სანაპირო ზოლში დიდად განვითარდა ბათუმი. როგორც საქალაქო დასახლება და საევატრო ნავსადგური. წინა აზიაში თურქ-სელჩუკების გაბატონებამ (XI ს.) მთლიანად გადაკეტა საქართველოდან ბიზანტიაში მიმავალი სახმელეთო გზები, რამაც საქართველოსა და ბიზანტიას შორის საზღვაო ურთიერთობა ქალაქ-ნავსადგურების, მათ შორის, ბათუმის მეშვეობით, კიდევ უფრო ინტენსიური გახადა.<sup>116</sup> ამას დამატა ისიც, რომ თურქ-სელჩუკთა წინა აზიაში გაბატონებამ და გამუდმებულმა დარბევებმა გამოიწვია მსოფლიო სატრანზიტო გზების („აბრეშუმის გზა“) საქართველოში გადმონაცვლება, რომლის ერთი შტო გადიოდა ბათუმზე. იგი ახალციხე-თბილისის გავლით მიემართებოდა კასპიისპირეთისა და სპარსეთისაკენ, აქედან კი ინდოეთისა და ჩინეთისაკენ.<sup>117</sup>

ბათუმი გახდა მნიშვნელოვანი საზღვაო ქალაქი. ისრდება ქალაქის დასახლება. იგი მოიცავდა შესართავიდან მდ. ყოროლისწყლის მარცხენა სანაპიროს გაყოფებით ურცულ ტერიტორიას დღევანდელი თამარის დასახლების ჩათვლით. ქალაქის სამხრეთი საზღვარი აღწევდა მდ. ბარცხანამდე. ეს მიდამოები შუა საუკუნეებში ისტორიული ბათუმის ძირითად ცენტრს წარმოადგენდა, რომლის შესახებაც საინტერესო ცნობებია დაცული ანტიკური თუ მოგვიანი ხანის ავტორებთან. დ. ბაქრაძესთანაც დაცულია ცნობა, რომლის მიხედვითაც ბათუმის ციხის მიმდებარე ტერიტორიაზე მის დრომდე ყოფილა შემორჩენილი დიდი კედლისა და შეიღამდე ეკლესიის ნაშთი. ერთი გუმბათიანი ეკლესიის ნანგრევები ყოროლისწყლის სათავეშიც ყოფილა.<sup>118</sup> საყურადღებოა და საინტერესოა ისიც, რომ საკუთრივ ყოროლისთავეში დღემდეა შემორჩენილი შუა საუკუნეების საყორტიყიკაციო ნაგებობის ნაშთები. ამდენი ძეგლის კონცენტრაცია ყოროლისწყლის ზღუასთან შეერთების მარცხენა სანაპიროზე შემთხვევითი არ უნდა იყოს. ეს ფაქტი კიდევ ერთხელ უსვამს ხაზს ამ ადგილის განსაკუთრებულობას, იმას, რომ მას გამო-

<sup>114</sup> თბერაძე, დასახ. ნაშრომი, გვ. 131.

<sup>115</sup> ივარშალოშიძე, ვენეციური ვერცხლის დუქატი გონიოდან. — „საისტორიო მაცნე“, №5, ბათუმი, 1996, გვ. 43-50.

<sup>116</sup> თბერაძე, ზღვაოსნობა ძველ საქართველოში. თბილისი, 1981, გვ. 167; მისივე. Мореплавание и морская торговля в средневековой Грузии. Тб., 1989, с. 71-72.

<sup>117</sup> თბერაძე, ზღვაოსნობა ძველ საქართველოში. გვ. 167.

<sup>118</sup> დ.ბაქრაძე, არქეოლოგიური მოგზაურობა გურიასა და აჭარაში. ბათუმი, 1987. გვ. 27.

რჩეული ცენტრის ფუნქცია უნდა პქონოდა შუა საუკუნეებშიც. ბათუმის შემოგარენის დაწინაურება, სხვა ფაქტორებთან ერთად, იმანაც განაპირობა, რომ სწორედ აქ, ბათუმის მიდამოებში, გადიოდა სახმელეთო გზები, რომლითაც იგი უკავშირდებოდა ისტორიულ ტაო-კლარჯეთს, სამცხე-ჯავახეთს, იბერიას თუ სომხეთს. დღევანდელი ბათუმის გორიდან ჭორიხის და აჭარისწყლის ხერთვისამდე მონაკვეთში აშენებული იყო ქვის სამი თალიანი ხიდი, რომელთა ნაშთებმაც ჩვენამდე მოაღწია. სოფელ ყორილისთავეში არსებული ციხის ერთ-ერთი ძირითადი ფუნქციაც სწორედ აქ გამავალი გზების ნაწილის გაკონტროლება უნდა ყოფილიყო. ბათუმი რომ დაწინაურებული პუნქტი და საეპიკრო ნავსადგური იყო შუა საუკუნეებში, კარგად ჩანს სხვა ფაქტებითაც. იგი დატანილია XIII ს. ენეციკელთა თუ XIV ს. იტალიურ საკომპასო რუკებზე, კერძოდ, ვესკონტეს 1318 წლის, ლუქსორის XIV საუკუნის დასაწყისის და პიციგანების 1367 წლის, გრაციოზო ბენიკაზას 1480 წლის, ჯაკოფო გასტოლდის 1561 წლის რუკებზე. ევროპულ საზღვაო რუკებზე ბათუმი მითითებულია ციხე-ქალაქის აღმნიშვნელი კარტოგრაფიული ნიშნებით. ჯ. გასტოლდის რუკაზე ბათუმთან ახლოს გამოსახულია იაღქნიანი გემი, რაც მიანიშნებს, რომ ბათუმი წარმოადგენდა მნიშვნელოვან სანავსადგურო ქალაქს.<sup>119</sup> 1426 წ. გერმანელი მოგზაური პანს შილტბერგი თავის „მოგზაურობის წიგნში“ ბათუმს უწოდებს მთავარ ქალაქს, რომელიც წარმოადგენდა მსხვილ ზღვისპირა დასახლებას.<sup>120</sup> 1472 წ. იტალიელი დიპლომატი და მოგზაური იოსაფატ ბარბარო ბათუმს მოიხსენიებს ქალაქად, სადაც მიმოქცევაში ყოფილა ქართული თეთრი.<sup>121</sup> ენეციკის ელჩი სპარსეთში ამბროჯო კონტარინი, რომელმაც ბათუმი 1474 წელს მოინახულა, მას ციხე-ქალაქად მოიხსენიებს<sup>122</sup> და ა.შ. 1615 წლისათვის მისიონერი ლუი გრანუეე უკვე საგანგებოდ მოიხსენიებს ბათუმს, როგორც საზღვაო პორტს.<sup>123</sup>

ეს მონაცემები პირდაპირ თუ არაპირდაპირ იმაზე მიუთითებენ, რომ შუა საუკუნეებში ბათუმი მნიშვნელოვან ნავაგრო ქალაქ-ნავსადგურს წარმოადგენდა.

## §2. სოციალური ურთიერთობანი. ნოღებანი

X-XII საუკუნეებში ფეოდალურმა საქართველომ სოციალურ-ეკონომიკური და კულტურული აღმავლობის უმაღლეს საფეხურს მიაღწია, რომელიც თანამედროვე ქართულ ისტორიოგრაფიაში განვითარებული ფეოდალიზმის ხანად არის მიჩნეული.

გვიანი განვითარებული ფეოდალიზმის ხანაში მნიშვნელოვნად დაწინაურდა სოფლის მეურნეობა, რასაც მოწმობს ამ დროს გაყვანილი დიდი თუ მცირე სარწყავი არხები. მიწის მორწყეით ნაყოფიერდებოდა სახნავ-სათესი მიწები, ისრდებოდა მარცვლეულისა და პარკოსანთა მოსავლიანობაც. მორწყვის საფუძველზე ამ პერიოდში კიდევ უფრო განვითარდა მევენახეობა, მებაღეობა-მეხოსტეობა, ბამბისა თუ სხვა ტექნიკურ კულტურათა მოვლა-მოყვანა. აღმავლობის გზაზე დადგა მეცხოველეობაც (მეცხვარეობა, მესა-

119 თ.გვანცაღაძე. 1561 წლის უცნობი იტალიური რუკა საქართველოს შესახებ. თბილისი, 1981, გვ.33.

120 ე.შამისთვალიშვილი. საქართველო პანს შილტბერგის „მოგზაურობის წიგნში“. – „მაცნე“, 1980, №2, გვ. 108.

121 Барбаро Иосафат. Путешествие в Таву. Барбаро и Контарини о России. Л., 1971, с. 138-139. 122 იქვე გვ. 215-216.

122 იქვე გვ. 215-216.

123 მ.თამარაშვილი. ქართული ეკლესია დასაბამიდან დღემდე. თბილისი, 1995, გვ. 545.

ქონდებოდა. მეცხენებოდა). საუკეთესო ჯიშის ცხენები და ჯორები საგარეო ვაჭრობის უმთავრესი საგანი იყო. სოფლის მეურნეობის დარგების შესაფერისად, შემდგომ განვითარდა ხელოსნური წარმოებაც. ხელოსნები შრომობდნენ როგორც ქალაქებში, ისე მეფისა თუ დიდ აზნაურთა სასახლეებში. მათი ნაწარმი არა მარტო საშინაო ადგილობის საგანი იყო, არამედ მრავლად გაქონდათ ქვეყნის გარეთაც.

სოფლის მეურნეობისა და ხელოსნობის განვითარება როგორც საშინაო, ისე საგარეო ვაჭრობის გაცხოველებასაც იწვევდა, რამაც, თავის მხრივ, ქალაქების გამრავლება და მათი შემდგომი განვითარება დაიწყო. ქალაქები ამ პერიოდში გადაიქცნენ დიდ სახელოსნო და სავაჭრო ცენტრებად და მნიშვნელოვან როლს ასრულებდნენ სამეფო ხელისუფლების გაძლიერებისა და საქართველოს მტკიცე სახელმწიფოებრივი გაერთიანების საქმეში.

X-XII საუკუნეებში საბოლოოდ ეალიბდება სასოგადოებრივი კლასები და ბატონყმური ურთიერთობა. IX საუკუნის წყაროებში ჩნდება ტერმინი „გლეხი“ უკვე იმ შინაარსით, რაც მას განვითარებული ფეოდალური ურთიერთობის მთელ სიგრძეზე უცვლელად აქონდა შენარჩუნებული. „გლეხი“ პირად თავისუფლებას მოკლებული მიწის-მოქმედი იყო, რომელიც ამა თუ იმ უფლის (შემდეგ პატრონის) კუთვნილებას წარმოადგენდა იმ მიწასთან ერთად, რომელსაც იგი ფლობდა. კუთვნილების მიხედვით ისინი იყოფოდნენ სამეფო ანუ სახელმწიფო და საბატონო (საერო თუ საეკლესიო) გლეხებად. მათ გარკვეული სახელმწიფო და საბატონო ვალდებულებები ეკისრებოდათ, რაც გამოიხატებოდა შრომით ბეგარასა და ნატურალურ გადასახადებში. როგორც არათავისუფლად მიწათმოქმედს, გლეხს ფეოდალის მიმართ ეკისრებოდა სამსახური ანუ შრომითი ბეგარა, ხოლო მიწათსარგებლობისათვის ვალდებული იყო გადასახადი ანუ ნატურალური ბეგარა ეხადა. ამით გარდა, გლეხი იხდიდა სახელმწიფო თუ საბატონო მოხელეთა სასარგებლოდ დაწესებულ სხვა გადასახადებს.

X-XIII საუკუნეებში, მეტბრეე გლეხების გარდა, ჯერ კიდევ საკმაოდ იყვნენ ისეთი მიწისმოქმედნი, რომელთა დამოკიდებულება, ანუ „ყმობა“ მეფისა თუ პატრონისადმი გამოიხატებოდა ლაშქრობებში მონაწილეობით. მათ „გლეხებისაგან“ განსხვავებით, „ყმები“ ეწოდებოდნენ და „პატრონის“ მფარველობის ქვეშ იყვნენ ცნობილი. ისინი „მსახურებისა“ და „აზნაურის ვაჭარისა“ სახელითაც იყვნენ ცნობილი. ნ. ბერძენიშვილის დახასიათებით, „მსახურები გარდამავალ სასოგადოებრივ ფენას შეადგენდნენ. ისინი მიწის-მოქმედნი იყვნენ და ამით გლეხებს გვიანდნენ. მათი წოდებრივი ფუნქცია აზნაურულია – ლაშქრობა და სამსახური“.<sup>1</sup>

მწარმოებელთა მეორე ნაწილი იურიდიულად ჯერ კიდევ თავისუფალი იყო და მხოლოდ სახელმწიფოს წინაშე იყო ვალდებული. ეს სოციალური ფენა ძველი „ერის“ ნაშთის წარმოადგენდა იმ დროისათვის და მას „წერილი ერი“ ეწოდებოდა. საჭიროების შემთხვევაში, ისინიც მონაწილეობდნენ ლაშქრობებში „ეირისგანთა“ სახელით. ასეთი მწარმოებლები მრავლად ჩანან XI საუკუნის „ნიკორწმინდის დაწერილის“ მიხედვით რაჭის სოფლებში<sup>2</sup> და, აქედან გამომდინარე, ისინი საქართველოს სხვა მთიან რეგიონებში, მათ შორის, ცხადია, აჭარაშიც უნდა არსებებდნენ. კერძოდ, ასეთ მწარმოებლებად უნდა ჩაითვალოს ის კაცები აჭარის სოფელ ცხმორისიდან, რომლებიც წასულან „ნაპირსა წარმართთასა მოსარეწვლად რაისამე, ღონედ სიგლახაკისა თვისისა“.<sup>3</sup> როგორც აჭარის ერისთავთერისთავის ოჯახის წარმომადგენელი, XIII საუკუნის ცნობილი მწერალი აბუსერისძე ტბელი გვიამცნობს, ეს ხალხი შორეულ მხარეში საშოყარზედ ეყო-

<sup>1</sup> ნაბერძენიშვილი. საქართველოს ისტორიის საკითხები, II თბილისი, 1965, გვ. 51.

<sup>2</sup> ნაბერძენიშვილი. საქართველო XI-XIII საუკუნეებში. თბილისი, 1970, გვ. 27.

<sup>3</sup> აბუსერისძე ტბელი. თხზულებანი. ბათუმი, 1998, გვ. 50.

ნომიური სიდუხჭირისაგან თავის დასაღწევად დადიოდა. გარესეზონურ სამუშაოებზე უღლია, აგრეთვე, ქეთხურო ბასილს, რომელსაც იგივე მწერალი წმ. გიორგის წინაშე ათქმევინებს: „მე ესრეთ გლკახაკსა ნუგეშისსაცემელად ჩემდა ჩაქუნდა უცხოებასა მუშაობაი, რაითა მოვიტეო დასარჩენელი სახელეულთა ჩემთაი“.<sup>4</sup>

განვითარებული ფეოდალიზმის ხანაში გაბატონებული კლასი წარმოვიდგება სამეფო სახლისა და აზნაურთა მრავალფუნოვანი კლასის სახით. აზნაურები მათი კუთვნილებით, საზოგადოებრივი მდგომარეობითა და ყმა-მამულის სიერცე-სიმრავლით ერთმანეთისაგან გაირჩეოდნენ. ამასთან, იყვნენ ციხიანი და უციხო აზნაურები. ციხიანი აზნაურები შეიძლება „მონასტროსანიც“ ყოფილიყვნენ. სამეფო ანუ ტაძრული აზნაურები, ცხადია, თავიანთი ქონებრივი შესაძლებითა და მდგომარეობით უფრო მაღლა იდგნენ ერისთავთერისთავებისა, ერისთავეებისა, ეკლესიისა და დიდებულთა აზნაურებზე. საერთოდ, აზნაურების მოვალეობა პატრონის წინაშე იყო საპატიო სამსახური, რაც, ერთი მხრივ, ლაშქრობა-ნადირობაში მონაწილეობის მიღებაში გამოიხატებოდა, ხოლო მეორე მხრივ, რაიმე სამოხელეო სამსახურის შესრულებაში.

აზნაურთა იმ ნაწილს, რომელსაც მეფისაგან „დიდება“, ანუ ესა თუ ის უმაღლესი თანამდებობა პქონდა მინიჭებული, „დიდება“ ეწოდებოდათ. „დიდება“ სოციალურ წოდებაში შედიოდნენ ერისთავთერისთავეები და ერისთავეები, რომელთა სახელები, ნეულებრივ, ერთი და იგივე ფეოდალური სახლის მემკვიდრეობითი პრივილეგია იყო. მათ საისტორიო წყაროებში „მთავრებიც“ ეწოდებოდათ, მაგრამ ამ ტერმინის არა ადრეფეოდალური ხანის გაგებით, როცა „მთავარი“ სხვადასხვა სიდიდის ხელმწიფე-სუვერენის შინაარსით იხიარებოდა. ერისთავთ-ერისთავეებზე და ერისთავეებზე, როგორც გარკვეული ტერიტორიის გამგებლებზე, თავთავიანთი გლეხებით დაქვემდებარებული იყვნენ მათ საგამგეო ტერიტორიაზე მოსახლე დიდებულები და აზნაურები.

მსგავს სოციალურ-პოლიტიკურ სტრუქტურას ადგილი პქონდა აჭარაშიც. ამას მოწმობს ერისთავთერისთავე აბუსერის (მწერლის უფროსი ძმის) წარწერა სოფ. თხილვანას იოანე მახარებლის ეკლესიიდან. წარწერაში გკითხულობთ: „ქრისტე, წმინდაო იოიანე მახარებლო, დაიცავენ სულითა და ხორცითა ერისთავთერისთავე აბუსერი და დედოფალი ეანენი და ძე მათი საქარია და შეილნი მათნი და ყოველი ერი მათი...“<sup>5</sup>

როგორც ვხედავთ, აჭარაც საერისთავთერისთავე ადმინისტრაციული ერთეული იყო, რომელსაც აბუსერისძეთა დიდფეოდალური სახლი ედავა სათავეში. ერისთავთერისთავე აბუსერს ემორჩილებოდნენ ამ მხარის დიდებულები და აზნაურები, უშუალოდ მათი, თუ ამ ფეოდალებზე დამოკიდებულნი, მეტ-ნაკლებად თავისუფალი მწარმოებლები და სხვა კატეგორიის გლეხები. ყველა ესენი, ერისთავთერისთავე აბუსერის წარმოდგენით, მთლიანობაში გაერთიანებული არიან „მათი ყოველი ერის“ ცნებაში.

ამგვარად, განვითარებული ფეოდალიზმის ხანაში სოციალური ურთიერთობანი აჭარაში ზოგადად ისეთნაირად წარმოვიდგება, როგორიც იყო მთლიანად საქართველოში.

<sup>4</sup> იქვე.

<sup>5</sup> სხ. ანხარულიძე ტბელ აბუსერისძე. თბილისი, 1963, გვ. 28.

პირობა XIII საუკუნის შიხისი (საჩხა-სამიხა) მხარის რეაქცია (გეოგრაფია)

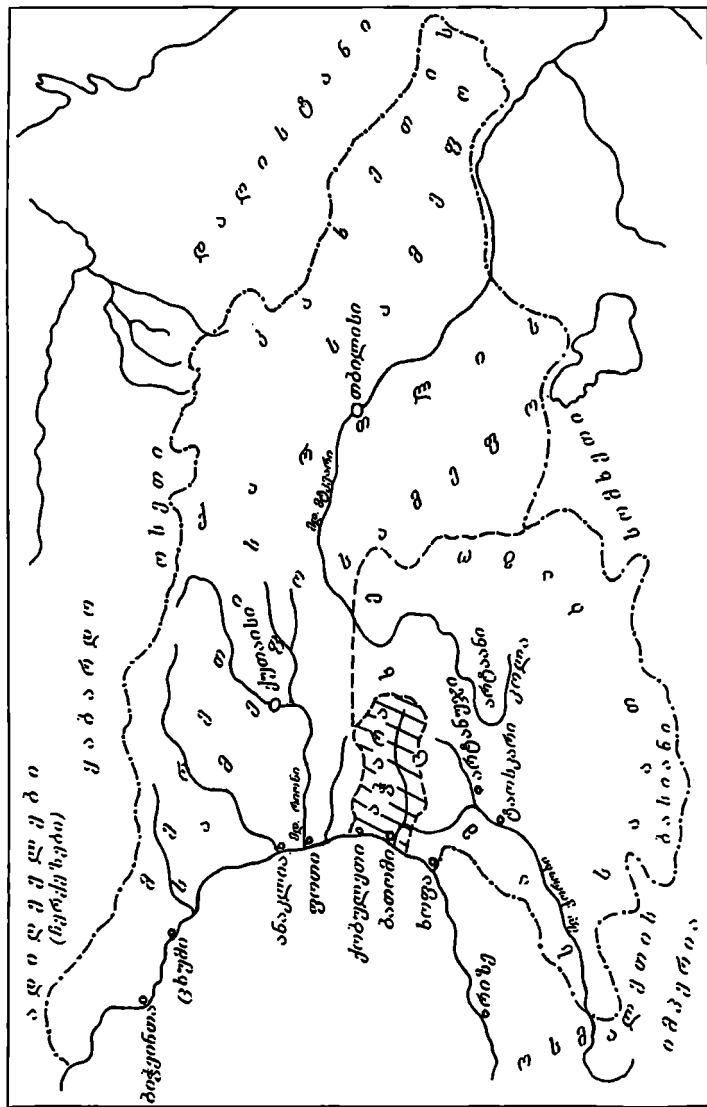



### §3. გზები, საგზაო და საფორტიფიკაციო ნაგებობანი

საქართველოს მთიანმა რელიეფმა, ღრმად ჩაჭრილმა ხევებმა და მდინარეებმა ადამიანი გადასახლებლების ძიების, ხიდების მშენებლობის აუცილებლობის წინაშე დააყენა. ხიდების მშენებისას ირჩევიდნენ ვიწრო და ადვილად მისადგომი ადგილებს. მცირე ნაკადულებზე გადასასვლელად თავდაპირველად ხის მორებს იყენებდნენ. შემდეგ უფრო რთული კონსტრუქციის ხის კოჭოვანი ხიდების აგება დაიწყო. დიდ მდინარეებზე ხის ხიდების პარალელურად, ქვის თალიანი ხიდები მშენდებოდა. ძველი ქვის თაღოვანი ხიდების უმთავრესი ნაწილი – თაღი ძირითადად ამოყვანილია დაუმუშავებელი ქვის ფილებით, არქიტექტურული სამკაულის გარეშე. შემაკავშირებულ მასალად გამოყენებულია კირის ხსნარი. ხიდების მშენებელ ოსტატებს სწრაფი დინების გამო შუა მდინარეში ბურჯის მოწყობისათვის დიდი სიძნელეები ექმნებოდათ. ამიტომ ისინი ცდილობდნენ გადასასვლელები ერთი მალე იაგოთ. საინტერესოა კამარების მოხაზულობა. ისინი ხან ნახევარწრიულია, ხან კიდევ ისრული ან ბრტყელი.

ამგვარი ხიდებისათვის უმეტესწილად დამახასიათებელია გათლილი ქვის ნაკვეთად ჩეკულებრივი ქვისა და დუღაბის გამოყენება. ტექნიკური თვალსაზრისით ქვის ხიდები მხოლოდ თაღოვანი მშენდებოდა. რაც შეეხება ამგვარი ხიდების პარამეტრებს (სიგრძე, სიგანე), იგი ტრანსპორტის სახეობასა და გზების მნიშვნელობასე იყო დამოკიდებული. ზოგჯერ ხიდის სიგანე ერთი ქართული ურმის გაბარიტს უტოლდებოდა. იქ, სადაც ურმის მოძრაობა შეუძლებელი იყო, აშენებდნენ შედარებით ვიწრო ხიდებს. ისინი გამოიყენებოდა ქვეითათვის და სასაპალნე ტრანსპორტისათვის.

დიდი ხიდების მშენებლობის დამკვეთები ძირითადად მეფეები და ადგილობრივი ფეოდალები იყვნენ. ხშირ შემთხვევაში, ხიდებს სატრანსპორტოსთან ერთად შემოსაღლის წყაროს დანიშნულებაც გააჩნდა. დაწესებული იყო სპეციალური „სახიდო გადასახადი.“ საქართველოში ყველა დიდი ხიდი იმ ფეოდალთა გამგებლობაში იყო, რომელთა სამფლობელოს ტერიტორიაზეც იყო ისინი აგებული. ხიდების მფლობელები გამყვანებს გადასახადებს თაყიანთ სასარგებლოდ ახდევინებდნენ.

აჭარაში ქვის თაღოვანი ხიდების რაოდენობა ბოლო დრომდე ზუსტად ცნობილი არ იყო და სხვადასხვა ავტორთა მიერ განსხვავებული რიცხვი სახელდებოდა. 1997 წელს აჭარაში მოგზაურობის ჩანაწერებში თ. სახოკია აქ რვა ხიდს ასახელებდა: ხუთს ზემო აჭარაში და სამს – ქვემო აჭარაში. მისი ცნობით, ყველა ხიდი 1895 წლამდე თავდაპირველი სახით ყოფილა დაცული. შემდეგ კი ზოგი მათგანი წყალდიდობას მთლიანად დაუნგრევია, ზოგიც დაუსიანებია.<sup>1</sup> მოგზაური ქვემო აჭარაში მხოლოდ სამი ხიდს (დანდალო, მახუნკეთი, ცხმორისი) ასახელებს. როგორც ჩანს, აჭარის ხიდების შესახებ მას ზუსტი ცნობები არ მოუპოვებოდა. რუსი მოგზაური, სამხედრო კორესპონდენტი ე. ლიხოვსკი კი აჭარაში თერთმეტ ხიდს ითვლიდა.<sup>2</sup> ჩვენს ხელთ არსებული მონაცემების მიხედვით დღეისათვის აჭარაში სულ 35-მდე ხილია ფიქსირებული. მათი დიდი ნაწილი დანგრეულია, თხუთმეტამდე ხიდი კი შედარებით კარგადაა დაცული. ასეთებია მახოს, მირეთის, ცხემლარას, ქოქოლეთის (ჩომახისურის), ჩხერის, ბესლეთის, ცხემვანის, მახუნკეთის, აგარის, წონიარისის, დანდალოს, ჭკანის, ფურტიოს, უჩხოს და სხვა თაღოვანი ხიდები. ისინი ძირითადად ძველ საეკარო-საქარავენო გზებზეა განლაგებული და აკაეშირებად როგორც შიდა, ისე გარე სამყაროსთან დამაკავშირებელ ძველ გზებს.

<sup>1</sup> თ.სახოკია. მოგზაურობანი. თბილისი, 1950, გვ. 200.

<sup>2</sup> Лисовский В.Я. Чорхоский край, вып. I, Тифлис, 1887, с. 14.

აჭარაში არსებული ქვის თაღოვანი ხიდების მშენებლობის ტექნიკა თუ არქიტექტურა თითქმის ერთნაირია. ამიტომ მოკლედ ზოგიერთ მათგანს შეგერდებით.

**დანდალოს ხიდი** მდებარეობს ამავე დასახელების სოფელში, ბათუმი-ხულოს საავტომობილო გზის ჩახლობლად. ხიდის ასაგებად შეურჩევიათ კლდოვანი ქანებით აგებული მდინარის ვიწრობი ადგილი, სადაც კალაპოტი კლაკნილია, ხიდის ქვეშ მისი სიგანე 20 მეტრს აღემატება.

ხიდი თხელი თაღით, დახვეწილი პროპორციებით გამოირჩევა. ნაშენია ვულკანური წარმოშობის კლდის თლილი ქვით კირის დუღაბზე. ხიდის საყალი ნაწილი დაფარულია უსწორო ქვებით. ბურჯები კლდეზეა აღმართული. მათზე შემორჩენილია ქარგილისა და ხარაჩოების ბუდეების ფოსოები. თითოეულ ბურჯზე ფოსოების ორი რიგია. თითო რიგში კი სამი ბუდეა. ფოსოების ორი რიგი ცხადყოფს, რომ ხარაჩოები ორ რიგად ყოფილა აღმართული. ბურჯები ქვემოდან ზემოთკენ ფართოვდება. მარჯვენა ბურჯი კლდეზეა დაშენებული, ხოლო მარცხენა – მალის შემცირების მიზნით, წყალშია შეჭრილი.

საუკუნეების მანძილზე ხიდის ზედაპირზე გამაგრებისა თუ შეკეთების მიზნით დაუმატებიათ ქვის წყობის ორი რიგი, რომელიც სრულიად განსხვავდება პირვანდელისაგან ზომით, ფორმით და წყობის ხასიათით. ამგვარი გადაკეთება-შეკეთება ერთგვარად უცვლელს ხიდს პირვანდელ სახეს და ამძიმებს მის კონსტრუქციებს.

ხიდი ატეორცნილი თაღით წარუშლელ შთაბეჭდილებას ახდენს მნახველზე. თალი S-ის ფორმისაა. ამგვარი ხიდების აშენება სამშენებლო ტექნიკის თავისაზრისით უფრო რთულია და დატვირთვებიც მის მთელ ფართობზე არათანაბრად ნაწილდება.

ხიდის პარამეტრები შემდეგია: ბურჯიდან ბურჯამდე ხიდის საყალი ნაწილის სიგრძე 35,9 მ-ია, სიგანე ხიდის შუაწელზე – 2,7 მ, ნაპირებზე ბურჯებთან – 3,60 მ. ხიდის სიგრძე პორიზონტალურად ბურჯიდან ბურჯამდე – 21,7 მ, სიმაღლე წყლის დონიდან თაღის ზემო ნაწილამდე – 8,5 მ. სიმაღლე წყლის დონიდან თაღამდე – 7,6 მ. ქარგილის ბუდეების ზომებია: 0,4X0,36 მ და 0,34X0,3 მ. 2008 წელს ხიდს ჩაუტარდა საკონსერვაციო სამუშაოები.

დანდალოს ქვის თაღიანი ხიდი საქართველოს ქვის თაღიან ხიდებს შორის სანიმუშო ძეგლადაა აღიარებული.

**მახუნცეთის ხიდი** მდებარეობს ქედის რაიონში, ბათუმი-ხულოს ცენტრალური გზიდან ტრასიდან 54 მეტრის მოშორებით. ხიდი დიდი ზომისაა და ეყრდნობა ბუნებრივი კლდის ბურჯებს, რომელთა სიმაღლეები განსხვავებულია. ხიდი ნაშენია ვულკანური წარმოშობის კლდის ქვით, კირის დუღაბზე. ხიდის ორივე მხარის საპირე რკალისათვის გამოყენებულია ფლეთილი ქვები, რომლებიც ერთმანეთზე ვერტიკალურადაა მიწყობილი და ორივე ნაპირს მთელ სიგრძეზე გასდევს. ხიდს არ აქვს ლავგარდანი. მშენებლობის ტექნიკითა და ქვების დამუშავების მხრივ იგი ახლოს დგას ფურტიოს ხიდთან. ბურჯიდან ბურჯამდე ხიდის პორიზონტალური სიგრძეა 19,5 მ, ხიდის საყალი ნაწილის სიგრძე – 28,7 მ, სიგანე – შუაწელზე – 2,5 მ, ნაპირებზე ბურჯებთან – 3 მ, თაღის სიმაღლე წყლის დონიდან – 5,6 მ, თაღის ზედაპირამდე – 6,30 მ. ხიდის ბურჯებს ფოსოები არ აქვს. თუმცა, სიმაღლის გამო ხიდის მშენებლობის დროს მდინარეში ხიმიწავები უნდა აღეშარათ, რომელსედაც ხარაჩოები ეწყობოდა.

საუკუნეების მანძილზე ხდებოდა ხიდის გამაგრება-შეკეთება. ამის მაჩვენებელია მის ზედაპირზე დამატებული ქვის წყობის ერთი და ზოგან ორი რიგი, რომლებიც სრულიად განსხვავდება ერთმანეთისაგან ზომით, ფორმით თუ წყობის ხასიათით. ამის გამო ხიდს პირვანდელ სახე შეცვლილი აქვს. 2008 წელს ხიდს ჩაუტარდა სრულყოფილი საკონსერვაციო სამუშაოები.

ფურტიოს ხიდი მდებარეობს ამავე დასახელების სოფლისა და სხალთისწყლის ხეობის დასაწყისში. ხიდი აკავშირებდა ერთმანეთთან სხალთისწყლის ხეობაზე არსებულ ძველ გზებს აჭარისწყლის ხეობაში გამავალ ცენტრალურ ტრასასთან. როგორც დ. ბაქრაძე<sup>3</sup> პ. უეაროვა,<sup>4</sup> გ. ეასზეგი,<sup>5</sup> თ. სახოკია<sup>6</sup> და სხვები მიუთითებდნენ, სხალთისწყლის ხეობას მეტად ხელსაყრელი გეოგრაფიული მდებარეობა ჰქონდა. მასზე გადიოდა მოსასლერე მარეთისა და ბედლეთის ხეობებთან და სხვა რაიონებთან (იმერხევი, შაქ-შეთი, არტანუჯი, არდაგანი, ფოცხოვი) დამაკავშირებელი ძველი გზები. ფურტიოს ხიდზე გაველით სხალთის ხეობიდან ზღვისპირეთისაკენ (ბათუმისაკენ) მიემართებოდა უმოკლესი საქარაენო გზა არდაგანიდან და ახალციხიდან. ხიდმა ჩვენამდე საკმაოდ დაზიანებული სახით მოაღწია. მონგრეული აქვს მისასკელელები. ძირითადი ნაწილის სიგრძე 13,5 მ-ია, სიგანე ნაპირებზე 2,35 მ, ხოლო თავბანდთან – 2,20 მ. მალი – 9,80 მ-ია, ისარი – 4,40 მ. ხიდი ნაგებია ფლეთილი ქვებით. მას მოაჯირის და ლაგვარდანის კვალი არ ამჩნევია.

ფურტიოს ხიდის საინტერესო აღწერილობას გვაძლევს თედო სახოკია. იგი წერდა: „მდინარის ორივე ნაპირს ქვის კამარიანი ხიდი აერთებს. თავი და ბოლო ამ ხიდისა დაყრდნობილია კლდიან ნიადაგზე. ასე რომ, ეს ბუნებრივი საფუძველი ადლ-ადლნახევრის სიმაღლეზეა წყალს მოშორებული. ამით უნდა აიხსნას, რომ აქამდე სრულად უსიანო დგას ეს ძველი დროების ნაშთი. შუა წელი ამ ხიდისა ორი მტკაველის სისქე თუღაა. მაგრამ ქვა და კირი ისე შედუღებულია ერთმანეთს, რომ ერთ განუყოფელ მთელს წარმოადგენს... მისი მშენებელი საყლაყიდან რომ წამოდგეს, ბევრს ახლანდელ ინჟინერს აწერენებს ოფლს“.<sup>7</sup>

ეს დახასიათება აჭარაში არსებულ ქვის ყველა თაღიან ხიდს კარგად მოერგება. ვარჯჯანაულის ხიდი მდებარეობს ქობულეთიდან 20-ოდე კმ მოშორებით, მდ. კინტრის ხეობაში. იგი საკმაოდ დიდი, ფართო და მაღალია. აქვს ნახევარწრიული მოხაზულობის ფორმა. ნაგებია თლილი ქვის კვადრებითა და ყორე-ქეთი კირის დუღაბზე.

ხიდის ორივე მხარის შევიწილი საპირე რკალისათვის გამოყენებულია თლილი ქვა, კირის ხსნარზე. საპირე ქვები ერთმანეთზე ვერტიკალურადაა მიწყობილი და ხიდის ორივე ნაპირს მთელ სიგრძეზე გასდევს. თალი და ხიდის ნაპირები „მოპირკეთებულია“ სუფთად თლილი ქვის კვადრებით. ხიდი ვერდნობა ბურჯებს, რომლებიც ორივე ნაპირზე კლდეშია შეჭრილი.

ხიდის პორიზონტალური სიგრძე ბურჯიდან ბურჯამდე 14,6 მ-ია, სავალი ზედაპირის სიგრძე – 28,1 მ. ხიდის სიგანე შუაწელზე – 2,6 მ, ნაპირებზე ბურჯებთან – 3,5 მ. სიმაღლე წყლის დონიდან თღამდე – 7,9 მ, ხოლო თავის ხედაპირამდე – 8,6 მ-ია. ქარგილის ბუდეების ღრმებია: 0,36X0,42 მ და 0,38X0,32 მ.

2008 წელს ხიდს ჩაუტარდა საკონსერვაციო სამუშაოები.

ნახევარწრიული მოხაზულობის საკმაოდ მაღალი ხიდი მისუბუქი და დახევილი პროპორციებით გამოირჩევა და ორგანულადაა შეხამებული გარემოსთან.

ცხემლარას ხიდი მდებარეობს მდინარე მაჭახელაზე (ხელეაჩაურის რაიონი), ბათუმ-ხულოს ცენტრალურ ტრასაზე მდებარე სოფელ აჭარისწყლიდან 7-8 კმ მოშორებით. ამ ხიდით სარგებლობდა სოფელ ცხემლარის მოსახლეობა XX საუკუნის 60-იან წლებში ძველი ხიდის გაერდით ახალი სამანქანე ხიდის აშენებამდე.

<sup>3</sup> Бакрадзе Д. Археологические путешествия по Грузии и Аджар. Санкт-Петербург, 1878, с. 49-60, 80.

<sup>4</sup> Уварова П. Кавказ, Абхазия, Аджария, Шавшетия, Пхувский участок. М., 1981, с. 197, 315.

<sup>5</sup> Казбер Г. Три месяца Турецкой Грузии. Тифлис, 1876.

<sup>6</sup> თ. სახოკია. მღვზაურობანი, გვ. 138-305.

<sup>7</sup> იქვე, გვ. 197.

ხიდის სიგრძე პორისონტალურად ბურჯიდან ბურჯამდე 19,6 მ-ია, საეალი ზედაპირის სიგრძეა 22 მ, სივანე შუაწელზე – 1,6 მ, ნაპირებზე ბურჯთან – 2,1 მ, სიმაღლე წყლის დონიდან თალამდე – 5,30 მ. ნახევარწრიული თალის მოხაზულობის ხიდი საკმაოდ ვიწროა და განკუთვნილი იყო ფეხით მოგზაურთათვის. ნაშენია ფლეთილი ქვით კირის ფელაბზე. ხიდის ზედაპირიც ქვის ფილებითაა მოყვნილი. თაღს ამჩნევია მეორადი ქვის ფელა, რაც მას პირვანდელ სახეს უკარგავს. 2008 წელს ხიდს ჩაუტარდა სარესტავრაციო სამუშაოები.

სამხრეთ-დასავლეთ საქართველოში არსებული ქვის თაღოვანი ხიდების გეოგრაფიულ გაერთიანებას თუ დავაკვირდებით, დავინახავთ, რომ მათი დიდი ნაწილი სწორედ ისტორიული ტაო-კლარჯეთის, აჭარისა და ჭანეთ-ლაზეთის ტერიტორიაზეა კონცენტრირებული. აქ არსებული ხიდების მშენებლობის ხელშეწყობაც და არქიტექტონიკაც თითქმის ერთნაირია. ასეთი ხიდების მშენებლობა აჭარაში IX-X საუკუნეებიდან უნდა დაწყებულიყო. აჭარა ამ პერიოდში „ქართველთა სამეფოს“ ერთ-ერთი საერისთავო იყო<sup>8</sup> და უშუალოდ მონაწილეობდა სამეფოში მიმდინარე ისტორიულ პროცესებში. ცნობილი ფაქტია, რომ აჭარის ერისთავთერისთავები – იოანე და გიორგი აბუსერისძეები (XI საუკუნე) ხიხანის, ციხისჯვარის და აწყურის ციხეებთან ერთად არტანუჯის ციხესაც ფლობდნენ<sup>9</sup> და აქ დიდ კულტურულ-აღმშენებლობით მუშაობას ახორციელებდნენ. ბუნებრივია, აჭარა, როგორც ტაო-კლარჯეთის შემადგენელი ნაწილი, ჩართული იყო ამ პროცესში. აქ არსებული ხიდების დიდი უმრავლესობაც სწორედ იმ გზებზეა განლაგებული. რომლებიც ისტორიული სამცხე-ჯავახეთისა და, განსაკუთრებით, შავშეთის, იმერეთისა თუ არტანუჯისაკენ მიემართებოდა. ასეთივე სიტუაციაა შეინიშნება მეზობელი ლაზეთის ტერიტორიაზეც, სადაც აჭარის მსგავსად, ქვის თაღიანი ხიდების დიდი ნაწილი ჩამოთვლილი იმ გზებზეა განლაგებული, რომლებიც ზღვისპირა ზოლს აკავშირებდა არტანუჯთან. ცნობილია, რომ IX-X საუკუნეებში თბილისი-ბიზანტიის გზამაც კი შეიცვალა მარშრუტი და გაძლიერდა ის ტრასა, რომელიც არტანუჯზე გადიოდა და შავიზღვისპირეთს თბილისთან აკავშირებდა.<sup>10</sup> გზის მიმართულების ასეთმა შეცვლამ ქალაქების ერთი რიგის დაცემა და მეორე რიგის წამოწევა გამოიწვია. ერთმანეთზე მოყოლებით დაცვენე წუნდა, ურბნისი, კასპი, სარკინე, მცხეთა და წინ წამოვიდნენ ახალი გზის ქალაქები – ხალაქალაქი, არტაანი, განახლდა სამშვილდე და სხვა.<sup>11</sup> ამის რამდენიმე მიზეზი არსებობდა. უმთავრესი კი ის იყო, რომ დასუსტდა ზღვისპირეთის კულტურული ცენტრები.<sup>12</sup> რომლებიც კვლარ კვებდნენ ძველ გზებს. რაც მთავარია, ეს გზები თავისკენ მიიზიდა ტაო-კლარჯეთის ღონიერმა და მსარდმა პროვინციამ,<sup>13</sup> რომელმაც IX-X საუკუნეებში უკვე ჩამოიტოვა კოლხეთი. ამრიგად, აღნიშნულ პერიოდში არა მარტო აჭარაში, არამედ საქართველოში გაჩაღალი გზების უმრავლესობაც, სამხრეთით, ტაო-კლარჯეთისაკენ და, განსაკუთრებით კი, არტანუჯისაკენ იყურება. გაჭრობის ინტენსიური განვითარება კი მოითხოვდა როგორც შიგა. ისე გარე სამყაროსთან დამაკავშირებელი გზების მოწესრიგებას. ეს კარგად ესმოდათ „ქართველთა სამეფოს“ მესვეურთ და

<sup>8</sup> დმუხელიშვილი. აჭარის ისტორიული გეოგრაფიისათვის. – ხდინ, I, თბილისი, 2007, გვ. 92.

<sup>9</sup> ქართლის ცხოვრება. ტ. I, თბილისი, 1956, გვ. 293, 300, 302.

<sup>10</sup> დკილაშვილი. ქალაქები ფეოდალურ საქართველოში. II, თბილისი, 1970, გვ. 83-84.

<sup>11</sup> დკილაშვილი. დასახ. ნაშრომი, გვ. 84.

<sup>12</sup> ჯუანშერის სიტყვებით, „და ჩაიარა უღმერთო მურჯან ყრუმ ზღვისპირი და გამოიხუნა ციხენი და ქალაქნი ზღვისპირისანი, და ოსურ უღალყო ყოველ ქუეყანა ზღვისპირისა, ედრემდის მიწია ქალაქსა მას, რომელ არს კონსტანტინეპოლუკ და დაიბანაკეს, რომელსა ხალცილონ ქუეყანი“. – ის. ქართლის ცხოვრება. ტ. I, გვ. 239

<sup>13</sup> დკილაშვილი. დასახ. ნაშრომი, გვ. 84.

დიდ ხარჯებსაც იღებდნენ გზების შესაკეთებლად, ახლის გასაყვანად, ხიდებისა და ფუნდუკ-ქარვასლების ასაშენებლად. საკმარისია გავეცნოთ სერაპიონ ზარზმელისა და გრიგოლ ხანძთელის „ცხოვრებას“ და თვალწინ დაგვიდგება ეკონომიკურად მოღონიერების გზაზე მდგარი ქვეყნის მისწრაფება შენება-განახლებისაკენ. ტაო-კლარჯეთში, რომელშიც აჭარაც შედიოდა, ამ პერიოდში აშენებული თუ განახლებული ძეგლების უბრალო ჩამოთვლაც კი საკმარისია, რომ ქვეყნის ეკონომიკური აღმავლობის სურათი წარმოვიდგინოთ. აჭარაში არსებული ხიდების უმრავლესობაც სწორედ ამ პერიოდში (IX-X საუკუნეები) უნდა აშენებულიყო.

განვითარებულ ფეოდალურ ხანაში ხიდებთან ერთად ინტენსიურად შენდებოდა ეკლესია-მონასტრები, ციხე-კოშკები, სარწყავი არხები და ა.შ. ბუნებრივია, მხარის ასეთ აღმავლობას ხელს უწყობდა საქართველოს ერთიანი სახელმწიფოს შექმნა, ეკონომიკურად და კულტურულად დაწინაურებულ სამხრეთ საქართველოს სხვა კუთხვებთან სიახლოვე. სტრატეგიულად მოხერხებულ პუნქტებში ხუროთმოძღვრულ ძეგლებთან, ეკლესია-მონასტრებთან ერთად შენდებოდა ხეობათა ჩამკეტი ციხე-კოშკები ანუ თავდაცვითი ხასიათის საფორტიფიკაციო ნაგებობანი. ამით რიცხვს ეკუთვნის: ხიხანის ციხე, ციხისწყელი, ვარდციხე, ტაკიძეების, დარნიძეების, კაეიანის, საღორეთის, ზესოფლის, გულეების, გეარას, ჩხუტუნების და სხვა ციხეები.

ხიხანის ციხის მშენებლობა აჭარის ერისთავთერისთავების აბუსერისძეების მოღვაწეობას უკავშირდება. „ქართლის ცხოვრებაში“ ამ გეარეულობის წარმომადგენელი მოიხსენება, როგორც „ერისთავი არტანუჯისა და ხიხათა და ციხისჯუარისა და აწყვერის ციხისა პატრონი“. XI საუკუნის შუა ხანებში ხიხათა ციხის მფლობელად იხსენიება აბუსერ I აბუსერისძე. ხიხანი XI-XIII საუკუნეებში ერისთავთერისთავების სარეზიდენციო ქალაქს წარმოადგენდა. წერილობითი წყაროების მიხედვით, ერთ დროს ხიხანი მტრის ხელში ჩაგვარდნილა და მისი გამოსინთო საქართველოს მეფეები თამარი და დავით სოსლანი დაინტერესებულან. მათი დახმარებით ხიხანი ტბელ აბუსერისძის პაპებს აბუსერსა და სანანოს მტრისაგან გაუნთავისუფლებით.

ხიხანის ციხე მდებარეობს სხალთა-ხიხანის წყლის სათავეებში, ბათუმიდან 125 კმ-ის მოშორებით, არსიანის მთის ერთ-ერთ განშტოებაზე, აჭარა-შაქშეთის საზღვარზე, ზღვის დონიდან 2635 მ-ის სიმაღლეზე. ციხეს არაერთი მოგზაური თუ მეცნიერი შეხებია.<sup>14</sup> 1897 წელს ხიხანის ციხე და მისი მიდამოები მიმოიხილა თ. სახოკიამ. იგი მაშინ წერდა, რომ ხიხანის ციხე „წარმოადგენს განმარტოებულ და წოვალა კლდეც, სა-მივე კუთხივ მახლობელ მთებიდან ხრამებით მოშორებულს და მიუვალს“.<sup>15</sup> ციხეს გააჩნია მუდმივ მცოცავი ქვა-ღორღიანი ერთადერთი საცაღფხო მისადგომი სამხრეთ-აღმოსავლეთიდან. იგი აგებულია სტრატეგიული თვალსაზრისით მეტად მოხერხებულ ადგილზე და არწიყივით გადმოჰყურებს აჭარის მთიანეთიდან აჭარის ხეყებს ზღვის სანაპირო ზოლამდე. მიუვალი ციტადელი ადრევე დარაჯივით ედგა მთის ქარაფებზე და აკონტროლებდა სხვადასხვა მიმართულებით დაქსელილ საქარავნო გზებს. მათ შორის უმთავრესი იყო სამი. ერთ-ერთი მათგანი ხიხაძირის ხეობაში გაივლიდა სოფელ ბაკო-

<sup>14</sup> დ.ბაქრაძე. დასახ. ნაშრომი, გვ. 220-221; გუჯაზბეგი. სამი თვე თურქეთის საქართველოში. – გიორგი ჯაზბეგი აჭარის შესახებ. ბათუმი, 1960, გვ. 101-103; ხახუელდანი. ხიხანის ციხისა და ეკლესიის ისტორიისათვის. – ქართული მატერიალური კულტურის ძეგლები აჭარაში. ბათუმი, 1955; ი.სინარულიძე. აჭარის მატერიალური კულტურის ძეგლები. ბათუმი, 1962; შამაშელაძე. აჭარისწყლის ხეობის შუა-საუკუნეების არქეოლოგიური ძეგლები. ბათუმი, 1993; მისივე. აჭარისწყლის ხეობის მატერიალური კულტურის ძეგლები. თბილისი, 2000; რ.ხალვაში. ტბელ აბუსერისძე – ხიხათა ციხისა და ეკლესიის აღმშენებელი. – „საისტორიო მაცნე“, №5, ბათუმი, 2005.

<sup>15</sup> თ.სახოკია. დასახ. ნაშრომი, გვ. 28

ზე გავლით და ახალციხისაკენ მიემართებოდა. მეორე მდ. კალთის ხეობისა და ჩირუხის მთის გავლით შავშეთ-კლარჯეთისაკენ მიდიოდა, მესამე კი – ახალციხე-არტაანდან გამომავალი სხალთა-აჭარისწყლის დაყოფებით ზღვისპირეთისაკენ.<sup>16</sup> ჩამოთვლილი ციხე-კოშკები ქმნიდნენ აჭარისწყლის ხეობის ერთიანი თავდაცვითი სისტემის უწყვეტ ჯაჭვს. ამით გვირგვინს, მეთაურ ციხეს, ბუნებრივია, ხეობის სათავეში აგებული ხიხანი წარმოადგენდა. ასე, რომ მომხდურის პირველ დარტყმას იგი თავის თავზე იღებდა.

ხიხანის ციხის ფართობი თითქმის ერთ პექტარს აღწევს. მისი მხოლოდ მცირე ნაწილია მოვაკებული. დანარჩენი დამრეც და ციკაბო ფერდობზეა განლაგებული. ციხეს პქონია ქვის გალავანი, რომლის წყობაში აქა-იქ აგურია გამოყენებული. ალაგ-ალაგ დარჩენილი კედლების სიმაღლე 5-6 მ აღწევს, სისქე 90-95 სმ-ია. გალავნის კედლები კლდის გარე მიუგალ კედლებზეა დაშენებული. ამიტომაც, მისი გეგმაც ძირითადად რელიეფს მიუყვება. ამჟამად გალავნის კედლები ზოგან დაზიანებულ-ჩამოქცეულია.

ხიხანის ციხის გალავანი შედგებოდა ოთხი კოშკისაგან. პირველი მდებარეობს ციხის სამხრეთ-აღმოსავლეთ კუთხეში, მისასვლელი გზის მარცხენა მხარეს. კოშკი საგრძობლადაა დაზიანებული. შედარებით უკეთესად გადარჩენილია მისი აღმოსავლეთი კედელი. კოშკი ორსართულიანი უნდა ყოფილიყო (ზომები: 4,5X3,5).

მეორე კოშკი პირველისაგან 45 მეტრითაა მოშორებული. გადარჩენილია მისი დასავლეთისა და ჩრდილოეთის მდელი კედლები, დანარჩენი საძირკვლამდეა მორღევეული. კედლებში დატანებულია სათვალთვალო სარკმლები. ხის კოჭებისათვის განკუთვნილი ბუდეების მიხედვით ჩანს, რომ ეს კოშკი სამხრეთულიანი ყოფილა (ზომები: 4,5X3,8).

მესამე კოშკი მეორედან 185 მეტრითაა დაშორებული. გადარჩენილია მისი დასავლეთი და სამხრეთი კედლები. ეს კოშკიც, სავარაუდოდ, მრავალსართულიანი უნდა ყოფილიყო (ზომები: 4,8X4,2).

შედარებით კარგადაა შემონახული სამხრეთულიანი მეოთხე კოშკი, რომელსაც ჩრდილო-აღმოსავლეთიდან აქვს შესასვლელი კარი 3 მეტრის სიმაღლეზე. როგორც ჩანს, კოშკში შესასვლელად იყენებდნენ ასაწვევ კიბეს (ზომები: 5X4,5).

ციხე-ქალაქის ტერიტორიაზე ბევრგან შეინიშნება სხვადასხვა დანიშნულების შენობათა ნაშთები, რომელთა ფუნქციისა და კონსტრუქციების შესახებ საუბარი სავლელ არქეოლოგიური კვლევა-ძიების განხორციელებამდე ჭირს. ჭვანის, ტაკიძეების ციხის შესაბამისი მონაცემების მიხედვით თუ ვიმსჯელებთ, მათი ერთი ნაწილი თოვლისა თუ წვიმის წყლის შეგროვებისათვის განკუთვნილი რესერვუარი შეიძლება ყოფილიყო. აქვეა თონისა და მარნის ნაშთები. აჭარისწყლის ხეობაში მარნების ნაწილი აღმოჩენილია მთის ზონაში (თხილვანა, ვერნები, ხიხაძირი, კალთა, ხიხანი), სადაც ვენახი არ ხარობს. უნდა ვიფიქროთ, რომ აჭარის ერისთავთერისთავებს ბარში პქონდათ მამულები, სადაც ხდებოდა ვახის მოშენება და აქედან ყურძნის დაწურული წვენი ციხეში აქონდათ. როგორც ითქვა, მსგავს ცნობას გვაწვდის ვახუშტი.<sup>17</sup>

ციხის ერთ-ერთი მოხრდილი შენობის (ზომა: 9,85X9,5 მ) აღმოსავლეთ კედელში დატანებულია 3,5 მ სიმაღლის და 0,92 მ სიგანის კარი. უკეთესადაა შენახული ეკლესიის ნაშთები. იგი მდებარეობს ციხე-ქალაქის უკიდურეს სამხრეთ-აღმოსავლეთ მონაკვეთში. ეკლესიაც ზოგან თითქმის საძირკვლის დონემდეა მორღევეული, მაგრამ მისი გეგმის გარჩევა მაინც შეიძლება. იგი პატარა სომისაა და წარმოადგენს დარბაზული ტიპის ნაგებობას. ორსაფეხურიან ცოკოლზე აღუმართავ საკმაოდ სქელი კედლები (სისქე 0,60-0,70 მ). ასევე კარგადაა შემონახული ციხის აღმოსავლეთის და სამხრეთის კედლები

<sup>16</sup> Kazner Г. დასახ. ნაშრომი, გვ. 28.

<sup>17</sup> ვახუშტი. აღწერა სამეფოსა საქართველოსა, გვ. 42

(სიმაღლე 1,5-1,7 მ). კედლების როგორც გაერთა, ისე შიდა ზედაპირი მოპირკეთებულია მოსწორებულ ზედაპირიანი ქვებით. მათ შორის სივარდილე შეესებოდა კირხსნარიანი ქვა-ლორდით. ადრე აქ ხის ეკლესია ყოფილა. XIII საუკუნის 30-იანი წლებისათვის ქვის ეკლესია აუგიათ.

ეკლესიის მშენებლობასთან დაკავშირებით შემონახულია საინტერესო წერილობითი ცნობები. ტბელ აბუსერისძე ლიტერატურულ-მწიგნობრულ მოღვაწეობასთან ერთად, მშენებლობასაც ეწეოდა ხირხათის მთის ძნელად მისადგომი ციხესიმაგრეში. ძმების - ერისთავთერისთავების აბუსერისა და ვარდანის დავალებით. მას წმ. გიორგის ეკლესია აუგია. თხზულების წერისას (1233 წელი) მშენებლობა ჯერ კიდევ არ ყოფილა დასრულებული. თხზულებიდან ჩანს, რომ ეკლესიის მშენებლობა დიდ სიძნელებთან ყოფილა დაკავშირებული. ტბელი მიუთითებს ციხის მშენებლობის ისეთ სირთულეებზეც, როგორცაა ციხის მიუვალობა, ქვების მშენებლობის ადგილზე მიტანა და სხვ. ტექსტის მიხედვით, ბაკოელნი ყოფილან ეკლესიის აშენების ინიციატორები.<sup>18</sup> ხიხანის ეკლესიის შემკობისათვის დიდად უზრუნია ერისთავთერისთავ აბუსერს, ხოლო ტბელ აბუსერისძის მეუღლეს ბაგულის მნიშვნელოვანი წვლილი შეუტანია მშენებლობის გასრულებაში. ეკლესია აშენებული უნდა იყოს XIII ს 30-იან წლებში ან 40-იანი წლების დამდეგს.

ხიხანის ციხეს მომდევნო ეპოქაშიაც არ დაუკარგავს თავისი მნიშვნელობა და იგი კელავაც წარმოადგენდა არაერთი სისხლისმღვრელი ომის ასპარეზს. აქ აღასრულა თავისი სიცოცხლე სელიმ-ბეგ ხიმშიაშვილმა. 1815 წელს არზრუმის სერასკირი ბაბა-ფაშა ფეხლევანი 15 ათასი ჯარისკაცით ჩაუდია ახალციხის საფაშოში, აქედან წაიყვანა 6 ათასი რწეული ჯარისკაცი და აღჟა შემოარტყა ხიხანის ციხეს. ახალციხიდან გაძევების შემდეგ ოჯახთან ერთად აქ თავს აფარებდა სელიმ ფაშა. ოტომანთა პორტას წინააღმდეგ ამხედრებულ სელიმ ხიმშიაშვილს თავი მოკვეთეს. სიკვდილის წინ მას ამაყად განუცხადებია: მე მჭრით თავს, მაგრამ გეტყვით, რომ გურჯისტანის (საქართველო) ოსმალის სამუდამოდ არ შერჩება. ამის ხსოვნას მე ჩემს შვილებს დაეუტოვებო.

ხიხანის ციხე სხვა ბევრ საიდუმლოსაც ინახავს. მათი დღის სინათლეზე გამოტანა მომავალი კელევა-ძიების შემდგომ გახდება შესაძლებელი.

**ციხისყელი.** სხალთისწყლის ხეობა საგულდაგულოდ ყოფილა ნაკერტილ-გამაგრებული და მჭიდროდ გადაჯაჭვული სამხრეთ-დასავლეთ საქართველოს სასიმაგრო ნაგებობათა სისტემასთან. ამ სისტემაში მნიშვნელოვანი ადგილი უკავია ციხისყელ-ფარდ-ციხის კომპლექსს. რომელიც შედგება ერთიმეორისაგან 150-180 მეტრით დაშორებული ორი ნაგებობისაგან.

ციხისყელი მდებარეობს სოფ. ხიხაძირის დასავლეთით, I კმ მოშორებით, მდ. კალოთისა და ხიხანისწყლის შესართავთან მდებარე მაღლივ კლდეზე. ამ ქედის მარჯვენა დამრეცი ფერდობი ქვემოთ თანდათანობით ვაკდება და ხიხანისწყლისაკენ იშლება. ციხისყელის ჩრდილო-დასავლეთით მდებარეობს დიდი ზომის მეორე ციხესიმაგრე, რომელიც ვარდციხის სახელითაა ცნობილი. ორი ციხის არსებობა ახლო მანძილზე ამ პუნქტის განსაკუთრებული როლისა და მნიშვნელობის მაუწყებელია. ციხეები ერისთავთ-ერისთავ აბუსერისძეთა ციხე-ქალაქ ხიხანისა და მისი სანახების მისადგომებს იცავდა. ასევე ეკრავდა იგი კალოთის ხეობასაც. 1986 და 1990 წლებში არქეოლოგიურად შესწავლილი იქნა მხოლოდ ციხის ტერიტორია, სადაც გამოვლინდა დაზიანებული ზღუდუკოშები, პატარა ზომის საყდარი, საცხოვრებელი თუ სამეურნეო ნაგებობანი.

<sup>18</sup> იქვე.

ციხისყელის ნაგებობათა ანსამბლის არქიტექტურული მოლიანობა მის რთულ რელიეფთან მჭიდრო კავშირშია და წარმოადგენს საფორტიფიკაციო არქიტექტურის გარემოსთან შერწყმის ერთ-ერთ საუკეთესო ნიმუშს. ყურადღებას იქცევს ციხის გეგმის მოხაზულობა და კომპოზიცია, რომელსაც გალაგის ფორმა განსაზღვრავს.

გალაგის კედლები და კოშკები შუა საუკუნებისათვის დამახასიათებელი ნამტვრევი ქანებისა თუ რიყის ქვებისაგანაა აგებული მტკიცე დაუღებუ გალაგის კედლის სიხვედრადანსა ზომისა და მერყეობს 0,8-1,25 მ შორის.

პირველი სათავსო საკმაოდ დიდი ზომისაა და კლდის თხემზეა დაშენებული. ციხის მოლიან კომპლექსში უფრო ყველაზე კარგადაა დაცული, რადგან მიუვალი იყო. სათავსოს სამხრეთ-აღმოსავლეთი კედლის მნიშვნელოვანი ნაწილი საძირკვლითურთ ჩამონგრეულია. ნაგებობის სამხრეთი ნაწილი კლდის თხემის შესაბამისად ნახევარწრისებური ფორმისაა. აქედან ჩრდილოეთისაკენ ვერტიკალურად ეშვება ოდნავ გარეთ გაწეული 11 მეტრის სიგრძის კედლის. შემორჩენილი კედლების მაქსიმალური სიმაღლე 1,9 მ აღწევს. სიხვედი კი 0,8-1 მ-ს შორის მერყეობს.

ციხის ცალკეულ ნაწილთა განლაგების მიხედვით ჩანს, რომ იგი საბრძოლო-თავდაცვითი და ამავდროს ყველაზე საიმედო თავშესაფარიც უნდა ყოფილიყო. ნაგებობის ჩრდილო-აღმოსავლეთი კუთხეში აღმოჩნდა პატარა ზომის (3,5X3 მ) ეკლესიის ნაშთები. ეკლესია შიგნიდან მოხატული ყოფილა. მოხატულობის სოგიერთ ფრაგმენტზე შემორჩენილია ასომთავრული წარწერის ნაშთები.

მეორე სათავსო წარმოდგენილი სწორკუთხედის მოყვანილობისა (ზომა: 4X6 მ) და მდებარეობს პირველისაგან ჩრდილოეთით. სათავსო ორსართულიანი ჩანს. ქვედა სართული ნიჟელებზე გამოყენებული იყო მარნისათვის, სედა კი თავდაცვისათვის ან საცხოვრებლად. პირველ სართულზე აღმოჩნდა მარანი 8 ქვევრით.

ციხის კომპლექსში მესამე ნაგებობაა კოშკი, რომელიც აღმართულია ციხის უკიდურეს ჩრდილო-აღმოსავლეთ კუთხეში. კოშკი დაშენებულია მკვეთრად დახრილ კლდეზე. მისი იატაკი მოსწორებულია ქვიშაქვის ნატეხებით. შემორჩენილი კედლების მაქსიმალური სიმაღლე 1,5 მ-ია. კოშკი იცავდა შიდაციხეს აღმოსავლეთიდან და კონტროლს უწევდა მთავარ შესასვლელს. რაც შეეხება ციხის დანარჩენ მხარეებს, მიუვალობის გამო დაცვის დამატებით საშუალებებს არც ისინი საჭიროებდნენ. კოშკი ნახევარწრისებური ფორმისაა. დასავლეთის მხრიდან შიდაციხის პირველ და მესამე სათავსოებს გასწვრივ ეკრის საკმაოდ მოზრდილი (7X3,5 მ) მეოთხე ნაგებობა, რომლის გარეთ გამოზნქილი კედელი მკვეთრად დახრილი სალი კლდის კალთაზეა დაშენებული. იგი დროთა განმავლობაში ნაწილობრივ მორღვეულია. ციხის მთავარი შესასვლელიდან შიდა ციხეში მოხვედრა მხოლოდ ამ სათავსოს გავლით იყო შესაძლებელი.

ციხის ქვედა ტერიტორიაზე განლაგებულია ორი (მეექვსე-მეშვიდე) სათავსო, რომელთა სამხრეთ კედლებს დარჩენილი აქვს საძირკვი. მეშვიდე სათავსოში აღმოჩნდა ერთი თონე და ერთი კერა (ვეცხლაპირით. სათავსოები ერთმანეთთან დაკავშირებული იყო 0,8 მ სიგანის კარით. მეექვსე სათავსოში აღმოჩნდა ორი მარანი 7 ქვევრით. ციხის ტერიტორიაზე აღმოჩნდა მდიდარი კერამიკული თუ სხვა სახის ნაკეთობა.<sup>19</sup>

**ვარდციხე** წარმოადგენს ციხისყელის გაგრძელებას. ციხეზე დღემდე არქეოლოგიური გათხრები არ ჩატარებულა. გაიწინდა მხოლოდ ტყეპუნქებისა და ჯაგანარებისაგან. ვარდციხე დაშენებულია მაღალ ბორცვზე, რომელსაც წარმოადგენს სწორკუთხედის მოყვანილობის ფორმა აქვს. ციხე დამხრობილია სამხრეთ-დასავლეთიდან ჩრდილო-აღმოსავლეთისაკენ. გალაგის კედლების დიდი ნაწილი დაზიანებულია. ციხის

<sup>19</sup> შ.მაბულაძე, აჭარისწყლის ხეობის შუა საუკუნეების არქეოლოგიური ძეგლები. გვ. 40-45, 55-72.



გეგმას აქაც განსახლდრავს ბორცვის კონფიგურაცია. ციხის დასავლეთი და ჩრდილოეთი კედლები დაზიანებულია. უკეთესადაა დაცული გალავნის აღმოსავლეთი და სამხრეთი კედლები. ვარდციხეს ქირიანი ორი კოშკი. პირველი მდებარეობს სამხრეთ-დასავლეთ კუთხეში და დაშენებულია ფრიალო კლდის შეერილებზე. ციხის კოშკები აკონტროლებდა კალთისა და ხიხანის სათავეებსავე მიზივალ გზას.

შტეს არ იწვევს, რამე ციხისყელი და ვარდციხე ერთ მთლიან კომპლექსს წარმოადგენდა. ორივე მათგანი დაზიანებულია XI-XIII საუკუნეებით უნდა დათარიღდეს.

**ტაკიძეების (ჭვანის) ციხე.** ჭვანისწყლის ხეობაში ერთ-ერთ უდიდესია და აქვს მეტად ხელსაყრელი გეოგრაფიული მდებარეობა. თეთი ხეობა სათავეს იღებს აჭარა-გურიის მთებიდან და მდ. აჭარისწყალს ერთვის ხიჭაურის მიდამოებში. ხეობაზე უძველესი დროიდან გადიოდა როგორც შიდა, ისე მეზობელ რაიონებთან დამაკავშირებელი გზები. ამ გზებით შეიძლებოდა დაკავშირება როგორც საკუთრივ აჭარისწყლის ხეობის შიდა პუნქტებთან, ისე აჭარა-გურიის მთებზე არსებული ზეკარებით ქობულეთის და ოსურგეთის რაიონებთან. ზოგიერთი გადასასვლელი დღესაც ფუნქციონირებს.

ციხე აღმართულია მდ. ჭვანისწყლისა და მისი მარჯვენა შენაკად ოთოლთისწყლის შესართავში, წინწაშოწყული მთავარანგელოზის მთის წვერზე. ადგილობრივი მოსახლეობა მას ციხე-ყელსაც უწოდებს. აქ ხეობა შედარებით გაშლილია და მას მადალი მთები აკრავს. ციხის ყველა კუთხიდან კარგად მოჩანს ვრცელი ტერიტორია თითქმის 25-30 კმ-ის მანძილზე. როგორც ჩანს, იგი წარმოადგენდა აჭარისწყლის ხეობის საფორტიფიკაციო ნაგებობების ერთ-ერთ მთავარ შემადგენელ ნაწილს და გადაშწყვეტ როლს თამაშობდა მთლიანად აჭარისწყლის ხეობის დაცვის სისტემაში.

ციხე პირდაპირ გადაჰყურებს ჭვანისწყლისა და აჭარისწყლის ხეობების შესართავთან არსებული კავიანისა და ქვემო და ზემო აჭარის საზღვარზე არსებულ დანდალოს ციხეებს, რომლებიც, თავის მხრივ, აჭარისწყლის ხეობის ციხეთა ერთიანი სისტემის შემადგენელი რგოლებია.

ციხის ფართობი 936 კვ.მ-ია, სიგრძე - 52 მ, სიგანე - 18 მ. ციხის აღმოსავლეთი გალავანი შედარებით სწორხაზოვანია. მისი საერთო სიგრძე 49 მ შეადგენს. შედარებით კარგადაა დაცული ციხის კედლის ჩრდილო-აღმოსავლეთი მონაკვეთი, ხოლო უეიდურესი სამხრეთ-აღმოსავლეთი მონაკვეთი კი თითქმის საძირკვლის დონემდეა მორღევეული. კედელს სიმტკიცისათვის დატანებული აქვს ნახევარწრისებური კონტრფორსები. გალავნის სისქე მერყეობს 1,6-2 მეტრამდე. მას აქვს სამი სათვალთვალო სარკმელი.

ციხის ჩრდილო-დასავლეთ კუთხეში აღმართულია ნახევარწრისებური კოშკი, რომელსაც გააჩნია სათვალთვალო სარკმელი. საინტერესოა ციხის დასავლეთის გალავანი. სწორედ ამ სექტორშია თავმოყრილი ბუნებრივი კლდის შეერილები. ციხის მშენებელთ ეს ხელსაყრელი მომენტი მაქსიმალურად გამოუყენებიათ. ციხის ციტადელი დასავლეთი კედლის ჩრდილოეთ ნაწილშია გამართული, რომლის ფართობი 55 კვ.მ-ია. აგი გამოყენებული იყო სამეურნეო დანიშნულებით. შედარებით დაუკველი ჩანს დასავლეთი კედლის სამხრეთ მონაკვეთი, სადაც კლდე არ მოჩანს და გალავანი უშუალოდ თიხნარ ქანზეა დაშენებული, რაც მტერს საშუალებას აძლევდა კედელს უშუალოდ მიახლოებოდა. მაგრამ ამ სუსტი ადგილის გასამაგრებლად კედელან ახლოს ამოუჭრიათ საკმაოდ დიდი ზომის (სიგრძე - 4,5 მ, სიგანე - 1,80-2 მ) თხრილი, რომელიც წყლით ივსებოდა და ერთგვარ საიმედო ბარიერს წარმოადგენდა. სწორედ აქ უნდა ყოფილიყო გამართული ციხის ცენტრალური შესასვლელი. ციხეს აქონდა მეორე შესასვლელი დასავლეთი გალავნის ცენტრალურ ნაწილში, სადაც კლდოვან რელიეფზე ამოკვეთილია 12 საფეხური. ციხის ყველა კოშკი და გალავნის კედლები აგებულია ადგილობრივი ქვებით დუღაბის სქელ ფენაზე. აქა-იქ გამოყენებულია კვადრები. ქვების გარე პირი უმეტესად მოსწორებულია.

ჭვანის ციხე ცენტრალურ ნაწილში არსებული კედლით თითქმის ორ თანაბარ ნაწილადაა გაყოფილი. შიდაციხის უმთავრესი ნაწილი მდებარეობს ციხის ჩრდილო-დასავლეთ ნაწილში კლდის ტერასაზე. შიდა ციხის ტერიტორიაზე აღმონდა სხვადასხვა დანიშნულების ნაგებობათა საძირკვლის ნაშთები, თირსა და კლდეში ამოჭრილი წყლის რეზერუვარი, მარნები, თონეები და კერამიკული მასალა. საინტერესოა ციხის ეზოს ტერიტორიაც. რომელიც მოწყობილია თირი ქვების ქანზე. აქაც ტოლგვერდა სამკუთხედის მოყვანილობისაა. აქაც სხვადასხვა სახის ნაგებობათა ნაშთები დაფიქსირდა.

ციხის ეზოს შესწავლის დროს ყურადღება მიიქცია კიბეშ და მის ქვეშ მოთავსებულია საიდუმლო გვირაბბა, რომელიც მდებარეობს ციხის ეზოს უკიდურესი ჩრდილოეთი მიწა-კუთის შუა ნაწილში. კიბითა და გვირაბით შეიძლება ციხის ციტიადლეზე ასულა და იქიდან 8 მეტრი სიგრძის 12-საფეხურიანი ხის კიბის გამოყენებით შიდაციხის ტერიტორიაზე ჩასვლა. ციხის ეზო გამოიყენებოდა ჩამონადენი დანაწრეტი წყლების თავშეკრის, ფილტრაციის და ეზოში არსებული რეზერუვარისადმი წყლის მიწოდების საშუალებად. ასე რომ, ციხის ეზოს გააჩნდა საკუთარი წყალმომარაგების საშუალება. ციხის ეზოში არსებობდა მარანი. აქ აღმონდა სხვადასხვა სახის კერამიკული ნაწარმი.<sup>20</sup>

ციტიადელის დასავლეთ შემადლებულ ნაწილში, რომელსაც სამხედრო დანიშნულება უნდა ჰქონოდა, ერთმხორის გვერდით არსებობდა საკმაოდ მოზრდილი ორი ორმო. მათ სამალაქი ფუნქცია, ან შესახლოა, იგი გუშავდა საიდუმლო სამხერს წარმოადგენდა აქვე კლდეში ჩამარხული იყო სამი დიდი ქვევრი, რომლებიც განკუთვნილი უნდა ყოფილიყო პროდუქტების შესანახად. აქვე იყო მოზრდილი ხარო, სადაც სხვადასხვა სახის მარცვლეული კულტურის ნაშთებიც აღმონდა.<sup>21</sup> არქეოლოგიური მონაცემებით ირკვევა, რომ ციხის ტერიტორია ჯერ კიდევ ძვ. IV-V საუკუნეებში უნდა გამოყენებინათ. განვითარებულ შუასაუკუნეებში (XI-XIII სს) კი აქ ჩვენამდე შედარებით კარგად მოღწეული ჭვანის ციხე აღიმართა.

ციხიდან დაახლოებით 2 კმ მოშორებით, დღევანდელი ხიჭაურის მოპირდაპირე შემადლებულ კლდის ბორცვზე ჭვანისწყალ-აჭარისწყლის შესართავთან დაშენებულია XI-XIII საუკუნეების შედარებით პატარა მოცულობის კაფიანი ციხე, რომელიც აკონტროლებდა ჭვანისწყლის ხეობასა და აჭარისწყლის ხეობაზე გამავალ გზებს. ციხე ჭვანის, დანდალოს ციხეებთან ერთად ქმნიდა აჭარისწყლის ხეობის ერთიანი თავდაცვითი სისტემის მნიშვნელოვან რგოლს. ციხე დღემდე არქეოლოგიურად შეუსწავლელია.

**ღარჩიძეების (გოგოლაურის) ციხე.** მდებარეობს მარეთისწყლის ხეობაში. მარეთის, იგივე ჩირუხისწყლის ხეობა ტერიტორიულად და მოსახლეობის რაოდენობით აჭარისწყლის აუზში ერთ-ერთი უდიდესია. აქ მრავლადაა განლაგებული სხვადასხვა პერიოდის, განსაკუთრებით, შუა საუკუნეების მიწისზედა ძეგლები, რომლებიც არქეოლოგიურად ჯერჯერობით შეუსწავლელია. ციხის შესახებ მხოლოდ მოკლე ინფორმაცია მოყვანილი კ. რუსიძისა და ი. სიხარულიძის ნაშრომებში.<sup>22</sup> ტერიტორიას, სადაც ახლა ციხე მდებარეობს (მარეთისწყლის მარჯვენა მხარე), მთისუბანსაც ეძახიან. სოფლის გონაპირას ამოზიდულია სამშხრდი მიუყალი უსარმაზარი კლდის სამი მასივი. ციხე აღმართულია შუა კლდის მასივზე და მის გვერდსავე კლდის კონფიგურაცია განსაზღვრავს. ციხის ფართობი 190 კვ.მ შეადგენს. დღემდე შემორჩენილია ციხის დასავლეთის და

<sup>19</sup> შამალაძე. აჭარისწყლის ხეობის შუა საუკუნეების არქეოლოგიური ძეგლები. გვ. 40-45, 55-72.

<sup>20</sup> შამალაძე. აჭარისწყლის ხეობის საფორტიფიკაციო ნაგებობანი (ჭვანის ციხე). - სსსრ, XIX, თბილისი, 1991; მისივე. აჭარისწყლის ხეობის შუა საუკუნეების არქეოლოგიური ძეგლები, გვ. 27-40. 55-72.

<sup>21</sup> შამალაძე. მეზინდროვობა, მევენახეობა განვითარებულ შუა საუკუნეებში. - სსსრ, II. ბათუმი, 2007, გვ. 63-74.

<sup>22</sup> კრუსიძე. ღარჩიძეების და შუახევის ციხესიმაგრეები. - აჭარის სახელმწიფო მუზეუმის შრომები, ტ. II. ბათუმი, 1957, გვ. 61-69; ა. სიხარულიძე. აჭარის მატერიალური კულტურის ძეგლები. ბათუმი, 1962, გვ. 51.

ჩრდილოეთის კედლები. ჩრდილოეთი კედელი სწორხაზოვანია (სიგრძე 23 მ). მაქსიმალური სიმაღლე 3 მ. ჩრდილოეთი კედელი უფრო სქელია და 1-1,2 მ-ს შორის მერყეობს. გალანის დასაყრდენი კედელი შედარებით მაღალია და 12 მ-მდე აღწევს.

კედელზე დაკვირვებით ჩანს, რომ ციხის მშენებლობაში ორი პერიოდი უნდა გამოიყოს. თავდაპირველად (ციხე ალუშარათაზე XII-XIII საუკუნეებში, ხოლო ალუდგენიით გვიან შუა საუკუნეებში).

მარეთის ხეობის მიწისზედა ძეგლებიდან ასევე ყურადღებას იქცევს *ოჭროპილაურის* (ყალაბონის) ციხე, რომელიც მდებარეობს ჩირუხისა და უჩამბის (ღომას) წყლების შესაყარში, მაღალ კლდოვან ბორცვზე.

*საღორეთის ციხე* დაშენებულია მიუკლ კლდეზე მდ. აჭარისწყლის მარჯვენა მხარეს. ცენტრალური გზატკეცილიდან 2,5 კმ-ის მოშორებით. იგი ამაყად გადაკურებს და აკონტროლებს აჭარისწყლის ხეობას და აქ გამავალ გზებს. ციხის კედლები საკმაოდ დასიანებულია. ციხის შიგნით მოქცეული ფართობი დაახლოებით 150-200 კვ.მ-ია.<sup>23</sup> იგი ამოყენებულია მიწით. ციხე არქეოლოგიურად ჯერჯერობით შეუსწავლელია.

*ციხასულას ციხე* ციხასულა ეწოდება ადგილს, სადაც საღორეთისა და აგარის წყალი ერთმანეთს ერთვის. აქედან 1 კმ მანძილზე აგარისწყალი უერთდება აჭარისწყალს. სწორედ აქაა აღმართული ციხე ცენტრალური გზიდან 0,5 კმ-ის მოშორებით. ციხის ფუნქცია აჭარისწყლის ხეობასა და აგარისწყალზე გამავალი გზების გაკონტროლება იყო. გზების ერთი ნაწილი აგარისწყლის ხეობით აჭარა-გურიის მთებზე არსებული ზეკარებით ჩაქვისწყლის ხეობაში გადადიოდა და უმოკლესი გზით ზღვისპირეთისაკენ მიემართებოდა. ციხე მცირე მოცულობისაა (400 კვ.მეტრი).

ციხე არქეოლოგიურად შეუსწავლელია, მაგრამ მესობელი საღორეთის ციხის მშენებლობის სტილის, არქიტექტონიკის და შემთხვევით აღმოჩენილი მასალების მიხედვით იგი განვითარებული შუა საუკუნეების ძეგლი უნდა იყოს. გადმოცემა ციხისა და სოფლის სახელწოდებას მისი ოდინდელი მფლობელის - ციუაის გვარს უკავშირებს.

*გულუბის ციხე* მდებარეობს ამავე სახელწოდების სოფლის თავში მდებარე საწუმპის მთაზე. ცენტრალური სამანქანე გზიდან 6-7 კმ მოშორებით. მას ერთადერთი ვიწრო კლდოვანი მისასვლელი აქვს დასაყრდენის მხრიდან. ციხე-კოშკის მთლიანი ფართობი 70-80 კვ.მეტრია. ციხის კედლების დიდი ნაწილი თითქმის საძირკვლის დონემდეა მორღეული. სტრატეგიული თვალსაზრისით ციხე უაღრესად ხელსაყრელ ადგილას მდებარეობს და არწივით გადმოჰყურებს ზემოდან აჭარისწყლის ხეობას. აქედან შესანიშნავად მოჩანს ხეობის თელი ტერიტორია დანდალოს ციხემდე. ერთდღიანი არქეოლოგიური სამუშაოების შედეგად ციხის ტერიტორიაზე აღმოჩნდა სადა და ფერადი მოჭიქული კერამიკის ფრაგმენტები, რომლებიც თარიღდება XII-XIII საუკუნეებით. ციხეც ამ დროს უნდა იყოს აშენებული.

*გვარას ციხე* მდებარეობს მდინარე ჭოროხისა და მაჭახელასწყლის შესართავიდან 300 მეტრის მოშორებით და დაშენებულია ხეობისაკენ წინ წამოხიდულ კლდოვან ბორცვზე. ციხის გალანის კედლების დიდი ნაწილი ჩამოქცეულია. გარდა სამხრეთ დასაყრდენისა და ჩრდილო დასაყრდენის მონაკვეთებისა. შემორჩენილი კედლების მაქსიმალური სიმაღლე 5-6 მეტრამდე აღწევს.

გალანის კედლების ქვედა დონეზე კარგადაა შემორჩენილი ფაქისად თლილი ქვების თარაზული წყობა. ერთ-ერთ მათგანზე შეინიშნება ჯვრის გამოსახულება. სუფთა, თლილი კვადრებით ამოყვანილი კედლების ნაშთები ყველაზე კარგადაა დაცული ჩრდილო აღმოსავლეთ მონაკვეთში (ქვების ზომები: 60X50 სმ, 74X110 სმ, 160X64 სმ). კედლის წყობის ხა-

<sup>23</sup> ი.სიხარულიძე, დასახ. ნაშრომი, გვ. 44.

სიათი მის არქაეოლოგიაზე მიუთითებს. ციხის ტერიტორიაზე ნაგებობები დასაფარავი ხასიათის გათხრების შედეგად აღმოჩენილი მასალების მიხედვით შეიძლება ვიფიქროთ, რომ ამ ადგილას ციხე ადრე (VI-VII საუკუნეებში) არსებობდა. ხელსაყრელი მდებარეობის გამო ციხე მოგვიანებით გამოიყენებოდა. გვიანდელი კედლების ნაწილი ნაშენია თლილი და ნაქილობრივი რიყის ქვით. წყობა არათარაზულია. არაა გამოირჩეული, რომ ციხის განახლება მოგვიანებით XI-XIII საუკუნეებში უნდა მომხდარიყო. ციხის შიგნით გალავნის ნრდილო და სამხრეთ ნაწილში შემონახულია ორი ნაგებობის ნაშთი. პირველის მოცულობა 6 კმ.მეტრია, მეორესი 14.5 კმ.მეტრი. არის სხვა ნაგებობათა ნაშთებიც, რომელთა კონკრეტული დანიშნულება ჯერჯერობით გაურკვეველია. ციხის შიდა ტერიტორიის სამხრეთ მიწაქვეითი შემონახულია საკმაოდ ღრმა და შიგნიდან კირის ბათქაშით შეღესილი ჭა.

გვარას ციხე ყველა ეპოქაში თავისი ხელსაყრელი სტრატეგიული მდებარეობის გამო აქტიურ როლს თამაშობდა ჭოროხისა თუ მაჭახლის ხეობებზე ზღვისპირეთისაკენ თუ ზღვისპირეთიდან კლარჯეთისა და არტანუჯისაკენ გაეული გზების გაკონტროლებაში.

**ჩხუტუნეთის (ყალიყაის) ციხე.** მდებარეობს მდინარე მაჭახლის მარცხენა სანაპიროზე, მაჭახელას წყლისა და დაეთეთის დელის შესართავში არსებული მაღალი კლდის ბორცვზე. ციხე ზემოდან დასაფარავი და აკონტროლებდა მაჭახლის ხეობაში გამავალ იმ სამხედრო-სტრატეგიული და ეკონომიკური მნიშვნელობის გზას, რომელიც ზღვისპირეთს აკავშირებდა შავშეთთან, არტანუჯთან და სამხრეთ საქართველოს სხვა ოლქებთან.

ციხის შიდა ფართობი 200 კვ.მ-ია. მისი გალავნის კედლების დიდი ნაწილი დაზიანებულია. შემონახულია მხოლოდ ჩრდილოეთის კედელი. გალავნის სიგრძე ამ მიწაქვეითში 8 მეტრია, ხოლო სიმაღლე გარედან 2 მეტრი. კედლის სისქე 1 მეტრამდე აღწევს.

ციხის შიდა ტერიტორიაზე შეინახება სხვადასხვა დანიშნულების ნაგებობათა ნაშთებიც. მათგან განსაკუთრებით ყურადღებას იქცევს შედარებით კარგად შემონახული გვირაბი, რომელიც ციხის ჩრდილო ნაწილში იწყება და მიშენებულია გალავნის კედელზე. გვირაბი ვრცელდებოდა ციხესთან ჩამდინარე დაეთეთის წყლამდე, საიდანაც მეციხოვნეებს წყალი ამოქონდათ. საჭირო დროს გვირაბი თავშესაფრადაც შეიძლებოდა გამოყენებულიყო. ამჟამად შემორჩენილი გვირაბის სიგრძე 31-32 მეტრია, სიგანე 0,70-0,80 მეტრი, სიმაღლე საშუალოდ 1,30 მეტრი. ზოგან 2,5 მეტრამდეც აღწევს. გვირაბი 9 მეტრის სიგრძეზე პორიზონტალურად მიემართება, შემდეგ დაქანებულია და დაყოფილია კიბისებურად. მისი სიგრძე 13,50 მეტრია.

ციხე ნაშენია ფლეთილი და რიყის ქვით კირის ხსნარზე. კლდეების წყობა არაპორიზონტალურია. მას შემდეგში პერიოდში შეკეთების თუ განახლების კვალი არ ემჩნევა.

ციხის ახლოს, ჩრდილოეთ ფერდობზე, რამდენიმე წლის წინ შემთხვევით აღმოჩნდა მარანი. ხადაც სხვადასხვა მოცულობის რვა ქვევრი დაფიქსირდა. ამათგან დაცულია სამი, რომელთაც ყელის არეში შემოვლებული აქვს პორიზონტალური ღარები, ხოლო მუცლის დასაწყისში – პორიზონტალური ქედები. ყველა მათგანი დაკრულია. ერთ-ერთ ქვევრში აღმოჩნდა ყურანის წიპებიც, რომლებიც ლაბორატორიულად შეუსწავლელია. ციხე და მარანი XI-XIII საუკუნეებით თარიღდება.

შუა საუკუნეების აჭარაში სხვა საფორტიფიკაციო ნაგებობებიცაა შემორჩენილი. ჩვენ მხოლოდ ზოგიერთ მათგანზე შეგნერდით. აღენიშნავთ, რომ აჭარისწყლის ხეობა, ისე როგორც მთლიანად აჭარა, საკულდაგულოდ ჩანს გამაგრებული. აჭარისწყლის ცალკეულ ხეობებს (სხალთისწყალი, ჭვანისწყალი, მარეთისწყალი და სხვ.) თავიანთი თავდაცვითი სისტემები გააჩნდათ, მაგრამ ისინი ჩართული იყვნენ მთელი აჭარისწყლის ხეობის ერთიან თავდაცვით სისტემაში. ხეობაში არსებული საფორტიფიკაციო ნაგებობანი ხეობის სათავეებიდან თითქმის ზღვისპირეთამდე ერთ მთლიან ჯაჭვს ქმნიდნენ და აკონტროლებდნენ რეგიონში არსებულ შიგა თუ გარე საყოაროსთან დამაკავშირებელ გზებს. ციხეების ნაწილი ცალკეულ ფეოდალთა თუ აზნაურთა სარეზიდენციო ცენტრებს წარმოადგენდა.

ქვეყნის უბედურების მიხედვით და სხვადასხვა ნაგებობების

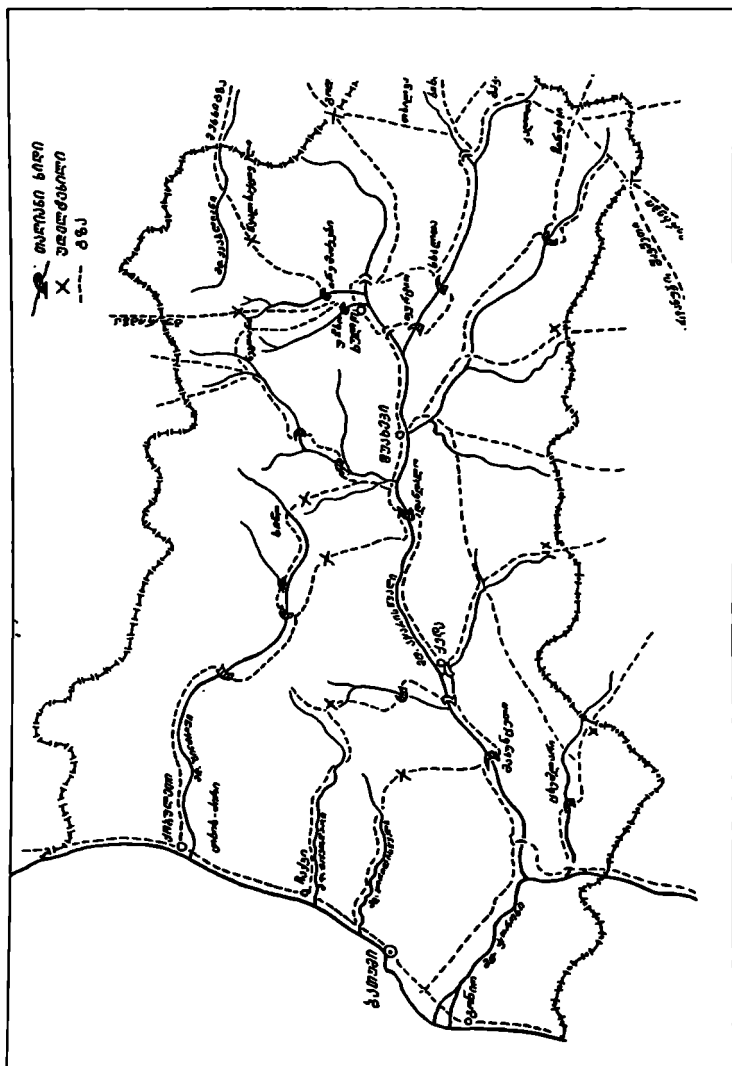

## §4. მეცნიერება და კულტურა

შუა საუკუნეების მდიდარი ქართული კულტურა (მწერლობა, მეცნიერება, მხატვრობა, ოქრომშკელლობა...) ქართველთა ინტელექტუალური შემოქმედების ნაყოფია. ამ უნიკალური საგანსურის შექმნაში ბუნებრივია, საქართველოს ყველა მხარის შეილები მონაწილეობდნენ. ქართლს – პეტრე ბებერი, იაკობ ცურტაველი, იოანე საბანისძე, ლეონტი მროველი. საბა ორბელიანი, ვახუშტი ბაგრატიონი. ანტონ კათალიკოსი და სხვები ესახელება, კახეთს – არსენ იყალთოელი და თეიმურაზ მეფე, ტაო-კლარჯეთსა და სამცხე-ჯავახეთს – გიორგი მერნულე. ბასილი ზარზმელი, სარგის თმოგველი, შოთა რუსთაველი. გიორგი ათონელი, ყყრემ მცირე, ბექა და ბექენ ოპიზრები, იმერეთს – მოსე ხონელი. ეგრისს – იოანე კოლხი, გურიას – იაკობ დუმბაძე-შემოქმედელი და ა.შ.

გამონაკლისს არც აჭარა წარმოადგენდა. ისტორია მოიხსენიებს ამ კუთხის არაერთ შეილს, რომლებმაც დიდი წვლილი შეიტანეს შუა საუკუნეების ქართული კულტურის მშენებლობაში. მათ შორის გამორჩეულია აბუსერისძე ტბელის სახელი. იგი შუა საუკუნეების ქართული მეცნიერებისა და მწერლობის პირველი სიდიდის ეარსკვლავად მოგვევლინა და როგორც მეცნიერმა, რამდენიმე საუკუნით გაუსწრო წინ თავის დროს. იგი აღმოსავლეთის უდიდეს მთაზროვნედ წარმოგვიდგება. აბუსერისძე ტბელის ლიტერატურული და მეცნიერული შემოქმედება შუა საუკუნეების ქართული კულტურის შემკვიდრების თავისებური გვირგვინია.<sup>1</sup> მის მრავალმხრივ სამწერლო თუ მეცნიერულ შემოქმედებას ნიადაგი მოუჭადა XI-XII საუკუნეების ორიგინალურმა თუ თარგმნილმა საეკლესიო და საერო ლიტერატურამ, რითაც მდიდარი იყო ქართული სასულიერო და საერო მწერლობა. ამ პერიოდის ქართველი მწერლები კი კარგად იცნობდნენ დასავლურ თუ აღმოსავლურ ლიტერატურულ ცხოვრებას. მათი ღირსეული წარმომადგენლები იყვნენ გიორგი ათონელი, ფერე მცირე, არსენ იყალთოელი, იოანე პეტრიწი და სხვები.

ეპოქა, რომელშიც აბუსერისძე ტბელი მოღვაწეობდა (XIII საუკუნის I ნახევარი), პოლიტიკური და სოციალურ-ეკონომიკური თვალსაზრისით მეტად მიძიმე იყო საქართველოსთვის. ჯერ ჯალალ აღ-დინის ხეარაზმელთა ეანდალურმა თარეშმა, შემდეგ მონღოლთა შემოსევებმა ქვეყანა ფეოდალური დაჩიხულობისა და თანდათანობითი დაშლის პირას დააყენეს. ეს ეპოქა აბუსერისძე ტბელმა შემდეგნაირად დაახასიათა: „მოგებისათვის ცოდეათა ჩვენთასა, სამცხე და ყოველი ადგილი საქართველოსაი ივლტოდა ხიხნობად შიშისათვის ხეარაზმელთასა გამოქცევასა და მოწყუედასა ზედა ლაშქართასა და მრავალთა მთაერთა და კაციშვილთასა, წარტყუენესა და მოჭრებასა დედაქალაქისა ტფილისისა და უმეტესთა ადგილთა ლიხთაჲრისა ქართველისათა“<sup>2</sup>

აბუსერისძე ტბელის წარმოდგენით, ეკლესიების მშენებლობამ, მონანიებამ და ღვთისაღმი ვედრებამ განაპირობა „კაცის მკამელთა მგელთა ოტებანი სრულიად, სასიღვართა შინა სრულისა საქართველოსათა“<sup>3</sup>

ჯალალ აღ-დინს მონღოლებმა მოუღეს ბოლო, რასაც აბუსერისძე ტბელიც მოესწრო, მაგრამ იგი არაფერს ამბობს საქართველოში მონღოლთა შემოსევების შესახებ,

<sup>1</sup> აბუსერისძე ტბელი. ბოლოკბასილის მშენებლობა შუარტყალში და აბუსერისძეთა საგვარეულო მატინე. გამოსცა დ.ლუხსხელიშვილმა. თბილისი, 1941; ი.სიხარულიძე. ტბელ აბუსერისძე. თბილისი, 1963; აბუსერისძე ტბელი. თხზულებანი. ტექსტი გამოსაცემად მოამზადეს, გამოკვლევა და ლექსიკონი დაურთეს ნ.გოგუაძემ, მჭკეთარიამ და რჩაგუნაძემ. ბათუმი, 1998.

<sup>2</sup> ტბელ აბუსერისძე. ცხოვრება ქეთისურთისა ბასილისა. გამოსაცემად მოამზადა, გამოკვლევა და ლექსიკონი დაურთო ი.სიხარულიძემ. ბათუმი, 1981, გვ. 10.

<sup>3</sup> იქვე.

რაც, ფაქტობრივად, 1235 წელს დაიწყო.<sup>4</sup> ამის მიხედვით შეიძლება ითქვას, რომ აბუსერისძე ტბელი თავის ნაწარმოებებს საქართველოში ქმნიდა ჯაღალად ად-დინის შემოსევის შემდეგ (1230 წ.), ვიდრე მონღოლთა ბატონობის დაწყებამდე (1235 წ.).<sup>5</sup>

აბუსერისძე ტბელის ცხოვრებასა და მოღვაწეობაზე, მარი ბროსედან მოყოლებული, მრავალი გამოკვლევა დაიწერა, დადგინდა მისი ცხოვრებისა და მოღვაწეობის ბევრი მნიშვნელოვანი ფაქტი.

აბუსერისძე ტბელის ბიოგრაფიის შესასწავლად უპირფასევი პირველწყაროა მის მიერვე შედგენილი „მოსახსენებელი“. ირკვევა, რომ მამამისი ივანე აბუსერისძე თურქებთან ბრძოლაში დაღუპულა, როგორც ფიქრობენ, შაჰქორის ომში 1206 წელს. ხოლო დედამისი ხათუთა ამის შემდეგ ეკატერინეს სახელით მონაზუნად აღკვეცილა. იგი საქართველოში ხვარაზმელთა შემოსევისა და მათ განდევნასაც მოსწრებია. აბუსერისძე ტბელი ერთგან აღნიშნავს, რომ მისი სათაყვანებელი დედა – მონაზონი დიდი სასოებით ადავლენდა ლოცვას „სრულიად საქართველოს“ საკეთილდღეოდ და ხვარაზმელთა განსადევნად, რასაც მოესწრო კიდევ.<sup>6</sup>

თითორი აბუსერისძე ტბელსა და მის მეუღლეს ბაგულის შვიდი შვილი შესძენათ, რომელთაგან ტყუპი ქალ-ვაი ადრე გარდაცვლილან, ხოლო გადარჩენილი შვილების სახელებია: რუსუდანი, ზაქარია, ივანე, ინოფრე და აღსართანი.

დედოფად ბაგულის აქტიური მონაწილეობა მიუღია წმ. გიორგის სახელობის ეკლესიის მშენებლობაში, რასედაც აბუსერისძე ტბელი მოგვითხრობს თავის ნაშრომში „ახალნი სასწაული წმიდისა გიორგისნი“.

მწერლის გარდაცვალების თარიღი ცნობილი არ არის. XIV საუკუნის „კლარჯულ სენაქსარში“ დაცულია აბუსერისძე ტბელის ადაპი.<sup>7</sup> ეს მიწაწერი, როგორც ფიქრობენ, გაკეთებულია XVI საუკუნეში: „ამას დღესა ადაპი ტბელისა აბუსერისძისა. ამისა შემცვალებელი კრულია პეტრა მოციქულისა მადლითა.“ ამავე „კლარჯულ სენაქსარში“ დაცულია მეორე, უფრო გვიანდელი (როგორც ვარაუდობენ, XVI-XVII საუკუნეების) ადაპი, სადაც ვითხოვლობთ: „სულსა აბუსერისძისა ბეკანს შეუენდენ ღმერთმან და მისსა მეუღლესა მზექალს შეუენდენ ღმერთმან“.<sup>8</sup>

აბუსერისძე ტბელის ახლო ნათესაეთა ნუსხა დაცულია მის მიერვე შედგენილ „მოსახსენებელში“. გარდა შვილებისა, მას ჰყოლია: ძმები – ერისთავთერისთავები აბუსერი და ვარდანი, დები – საგდუსტი, ცაცა, ვანენი. ამისწულები – გრიგოლი, ნათელი, ხათუნი, ვანენი. მამიდები – ფოტანე, საგდუსტი. პაპა – აბუსერი, პაპისძმა – სანანოახოანი, პაპის პაპისდა – ნისიძე, პაპის ბიძა – გრიგოლი, ბებერი ბალიანდი. მწერალი ასახელებს რძლებსაც (ძმების მეუღლეებს). კერძოდ, აბუსერის მეუღლეს თამარს (I ცოლი) და ვანენს (II ცოლი), ვარდანის მეუღლეს ნაზის. იგი ყველა ახლობლებს – უკვე გარდაცვლილსა თუ ცოცხალს – თბილად და დიდი მოკრძალებით მოიხსენიებს. აბუსერისძეთა სახლი XIV საუკუნეშიც ზოობდა.

აბუსერისძე ტბელის შემოქმედებიდან ჩვენამდე რამდენიმე ნაშრომში მოაღწია, რომელთა უძველესი ნუსხა დაცულია საქართველოს მეცნიერებათა აკადემიის კ. კეკელი-

<sup>4</sup> საქართველოს ისტორიის ნარკვევები, III. თბილისი, გვ. 545-546.

<sup>5</sup> ტბელ აბუსერისძე ბოლოკ-ბასილის მშენებლობა შუარტყალში და აბუსერისძეთა საგვარეულო მატინე, გვ. 26-27; ტბელ აბუსერისძე ცხოვრება ქუთხუროისა ბასილისა, გვ. 11-14.

<sup>6</sup> ტბელ აბუსერისძე ბოლოკ-ბასილის მშენებლობა შუარტყალში და აბუსერისძეთა საგვარეულო მატინე, გვ. 20-22.

<sup>7</sup> ქართულ ხელნაწერთა აღწერილობა. ყოფილი საეკლესიო მუზეუმის (A) კოლექცია. ტ. I, თბილისი, 1973, გვ. 446.

<sup>8</sup> აბუსერისძე ტბელი. თხზულებანი, გვ. 77-78.

ძის სახ. ხელნაწერთა ინსტიტუტის A-85 ნუსხა-ხუცურ ხელნაწერ კრებულში. ისინი ერთმანეთისგან განსხვავებული წარისაა წერის დამოუკიდებელი სტილითა და მანერით. ამის გამო, მათი ერთი ავტორის სახელთან დაკავშირება ძნელდებოდა. მათგან მხოლოდ ერთზეა („ახალნი სასწაულნი წმიდისა გიორგისნი“) მითითებული ავტორის გვარი და სახელი – აბუსერისძე ტბელი. ეს გაკეთებულია „მოსახსენებელში“, რომელიც ანდრეიძე ამ ნაშრომისაც და კრებულისაც საერთოდ.

აბუსერისძე ტბელის კალამს ეკუთვნის ჰიმნოგრაფიული კანონი, რომლის სათაურია „გალობანი წმიდისა იოანე ნათლისმცემლისანი, წმიდისა იოანე მახარობლისანი და წმიდისა იოანე ოქროპირისანი...“. ეს ნაშრომი აბუსერისძე ტბელის სახელს კორნელი კეკელიძემ დაუკავშირა. თხზულება 8 ოდისგან შედგება და, როგორც ფაქტობენ, შეთხზულია ტრადიციული ნორმით, გალობის ენა და გამომსახველობითი საშუალებანი იმდროინდელ სასულიერო პოეზიაში დამკვიდრებული პრინციპების შესაბამისია. ნაშრომი დასატურების ავტორის ღრმა განსწავლულობას და წიგნკლესოს საეკლესიო სიმბოლურ-მეტყველების ყველა დარგში, რაც იმაში გამოიხატება, რომ საგალობელში მან თითოეულ პერსონაჟს ინდივიდუალური მახასიათებლები მოუძებნა.<sup>9</sup>

განსაკუთრებულ ყურადღებას იქცევს აბუსერისძე ტბელის ის თხზულება, რომელიც რეალური ისტორიული პიროვნების (ბოლოკუბასილის) აღმშენებლობით საქმიანობას ეხება. ეს აგიოგრაფიული იერის სალიტერატურო ძეგლი მდიდარია ისტორიული ცნობებით და დიდი მნიშვნელობა აქვს XII საუკუნის მეორე ნახევრისა და XIII საუკუნის პირველი ნახევრის საქართველოს ისტორიის შესწავლისათვის. ამ თხზულების ძირითადი გმირი ბოლოკუბასილი აჭარის, კერძოდ, მდ. სხალთის ხეობის მკვიდრია. ხოლო შუარტყალი, სადაც მან წმინდა გიორგის სახელობის ეკლესია ააშენა, ამ ხეობის სათავეებშია.<sup>10</sup> ლევან მუხხელიშვილის გამოკვლევით, ეს მშენებლობა XII საუკუნეში, 1155-1160 წლებში, გიორგი III მეფობის ხანაში, განხორციელებულა.<sup>11</sup>

1233 წელს, როგორც ითქვა, აბუსერისძე ტბელი უკვე რამდენიმე ორიგინალური ნაშრომის ავტორი იყო. მათ შორისაა ვრცელი ასტრონომიული ტრაქტატი „ქრონიკონი სრული მისითა საუწყებელითა განგებითა“. პირველად იგი მ. ბროსემ გამოსცა 1868 წელს. ლ. მუხხელიშვილის სიტყვით, ეს ნაშრომი, „მიუხედავად საგნის სირთულისა და სპეციფიკურობისა, მიუხედავად მრავალი სპეციალური ტერმინისა, ისეთივე სადა ენითაა დაწერილი და ისევე იკითხება, როგორც ჩვენი ძეგლი“.<sup>12</sup>

კ. კეკელიძის სიტყვით, „1233 წელს ტბელ აბუსერისძეს დაუწერია ერთი საყურადღებო ნაშრომი, რომელსაც ეწოდება „ქრონიკონი სრული მისითა საუწყებელითა განგებითა“... ეს არის ვრცელი ტრაქტატი, რომელშიც განმარტებულია ე.წ. 532-წლიანი დიდი ინდიქტიონი. ტრაქტატი მდიდარია სხვადასხვა არითმეტიკული, ასტრონომიული და კალენდარული ტერმინებით. ის არის ცდა, აგრეთვე, ქართულისა და ბერძნული წელთაღრიცხვისა და პასქლისტური სისტემების შეყარდებისა და შეთანხმებისა“.<sup>13</sup>

წელთაღრიცხვის ქრისტიანული სისტემა სამყაროს გაჩენას ქრისტეს შობამდე 5000 წლით ადრე ვარაუდობდა.

<sup>9</sup> იქვე გვ. 82-84.

<sup>10</sup> აბუსერისძე ტბელი. ბოლოკუბასილის მშენებლობა შუარტყალში და აბუსერისძეთა საგვარეულო მატთან, გვ. 10.

<sup>11</sup> იქვე გვ. 11.

<sup>12</sup> აბუსერისძე ტბელი. ბოლოკუბასილის მშენებლობა შუარტყალში და აბუსერისძეთა საგვარეულო მატთან, გვ. 24-25.

<sup>13</sup> კეკელიძე. ესპატოლოგიური მოტივები ძველს ქართულ მწერლობაში და ცხოვრებაში. – „ეტიუდები“ IV, თბილისი, 1957, გვ. 106-107.



აბუსერისძე ტბელის ასტრონომიულ ტრაქტატს საფუძვლად უდევს მზისა და მთვარის მოქცევის წელთა ნამრავლით (28X19) მიღებული 532-წლიანი ციკლი, როცა ყოველი 532 წლის შემდეგ თვეთა რიცხვები და დღეების დასახელება მეორდება.

აბუსერისძე ტბელს პყავდა წინამორბედებიც: ესენი არიან 907 წლის და 974 წლის ქართული კალენდარული ტრაქტატების ავტორები, რომელთაც 5534 – წლიანი ერაჲ შემიოდეს. იგი დაფუძნებულია იულიუს აფრიკელის 5500 – წლიან ერაჲუ 34 წლის დამატებით. ამ დამატების მიზანი იყო 28 – წლიან მზის ციკლზე მისადაგება, რომლის მიხედვითაც ახალი წელი იწყებოდა 1 მარტს. აბუსერისძე ტბელმა ახალი წლის დასაწყისად 25 მარტი აიღო, რითაც გაამარტივა გამოთვლები და ქართული კალენდარი ბერძნულ კალენდართან შეათანხმა. უნდა ითქვას, რომ X-XIII საუკუნეებში ქრისტიანთა შორის გავრცელებული იყო რწმენა, თითქოს ქვეყანა 7000 წელს იარსებებდა. აბუსერისძე ტბელმა განახორციელა საკუთარი გაანგარიშება და პირველმა მიუთითა, რომ ქვეყნის გაჩენიდან 7000 წელი შესრულდებოდა 1396 წელს (4604-1396).

აბუსერისძე ტბელმა თავისი კალენდარული ტრაქტატი 1233 წელს დაასრულა. მაშასადამე, ამ დროს იგი ფიქრობდა, რომ ქვეყნის აღსასრული 163 წლის შემდეგ დადგებოდა. მის წარმოსადგენად, თუ რამდენად რთული მათემატიკურ-ასტრონომიული გაანგარიშებები უწარმოებია აბუსერისძე ტბელს, შეიძლება გაეცნოთ ნაწილებს მისი ნაშრომიდან, სადაც გარდასულ თუ მომავალ დღეთა მოძუნის წესია განმარტებული:

„...ოცდარევეულად ესრეთ განუტევე: ოცდაათისაგან ორთა აიხუმიდი და სამოციისაგან ოთხთა წელიწადთა, და აისისაგან და აისისაგან თექუესმეტსა და თექუსმეტს და ათასისა და ათასისაგან ოცსა და ოცსა. და რაი ასად გაჰდებოდეს, მაშინცა თექუსმეტსა წელიწადსა აიღებდი ოცდარეველისა დანამეტებად. და ამით რიცხეთა არა ოდენ წლეულს წელიწადი გეპოვნების, დასაბამით აღსასრულამდე როდენიცა გინდეს, გინა გარდასრული, გინა წინამდებარე. დადაცათუ შედ ათასთა წელთა მეტი არა დაბადებულ არს, ვარნა. შენ ამით საქმითა დასაბამისაგან და აღსასრულსა წაღმა ბევრის ბევრეულსაცა შეიგებ, უკუეთუ ბუნებასა რადმე შეაკვედე. და რიცხუსა სიმართლესაცა უკეთე ცხადყოფს და შეუცილებლობასა, როდენ გინდა დიდნი წელიწადნი გამოიძინე. – თუ მაშინ ესე ყოველივე ვითა ყოფილაო. და ათჯერ ათასსა ვინაითგან ბევრი ჰქან, როდენისაცა ბევრისაო დასაბამობითგან გწადდეს, – თუ მაშინ ვითა იქნებისო, თუთო ბევრეულისაგან ექუსსა და ექუსსა აიღებდი და მასცა ცხრამეტეულად განუტევებდი. და ოცდარეველისა განსატევებელად ბევრეულისაგან ოთხ-ოთხსა წელიწადსა აიღებდი და მასცა ოცდარევეულად განუტევებდი“<sup>14</sup>

აბუსერისძე ტბელის აზროვნებისა და შემოქმედების თავისთავადობის დასტურია, რომ მან მეცნიერული ანალიზის გზით, მათემატიკური მეთოდის გამოყენებით, ახალი წელი 1 მარტიდან 25 მარტზე გადაიტანა და ქრისტეს შობამდე წელთაღრიცხვის ამოსავლად მიიღო 5604 წელი, რითაც თავისი ახალი კალენდარი გარკვეულ შესაბამისობაში მოიყვანა როგორც ბერძნულ, ისე იულიუს აფრიკელის კალენდართან.<sup>15</sup>

წელთაღრიცხვა „ქრისტეს შემდეგ“, როგორც ცნობილია, შემოღებულ იქნა დასავლეთ ევროპაში 525 წელს, დიონისე მცირის მიერ. საქართველოში იგი პირველად გამოიყე-

<sup>14</sup> აბუსერისძე ტბელი. თხზულებანი, გვ. 25-26.

<sup>15</sup> ონსურმანიძე. აბუსერისძე ტბელის ასტრონომიული ნააზრევი. – ლიტერატურული აჯარა, 1998, №9, გვ. 106-111.  
მეუღე საქართველოში, როგორც წყაროებიდან ჩანს, გამოყენებული იყო წელთაღრიცხვის სამი სისტემა: 1. „დასაბამიდან“ ანუ „ქვეყნის გაჩენიდან“; 2. „ქრისტესით“ ანუ „ქრისტეს შობიდან“ და 3. „ქრონიკონით“ (აკეკელიძე. წელთაღრიცხვა ძველ საქართველოში. – ვტიუდები ძველი ქართული ლიტერატურის ისტორიიდან, II, თბილისი, 1945, გვ. 325-326).

ნა იოანე საბანისძემ, რომელმაც VIII საუკუნეში აბო ტფილელის მარტვილობის დასათარიღებლად მიიზარა „წელიწადსა ენებითგან და მკუდრებით აღდგომით მაცხოვრისა“. ადიშის ოთხთაეის ხელნაწერში მოითებულია, რომ იგი გადაწერილი ყოფილა „შობითგან უფლისა ჩუენისა იესუ ქრისტესით ნა წელსა“ (1001 წელს).<sup>16</sup>

წელთაღრიცხვა „ქვეყნის განიხილან“ სხვადასხვა ქვეყანაში სხვადასხვაგვარად აითვლებოდა და საქართველოშიც სხვადასხვა ვარიანტი იყო სარგებლობაში. ასე, მაგალითად, იხმარებოდა 5198-წლიანი ერა ეესევი კესარიელისა, 5492-წლიანი ერა პანადორე ალექსანდრიელისა, 5500-წლიანი ერა იულიუს აფრიკელისა და ანინანე ალექსანდრიელისა, 5508-წლიანი ერა ბიზანტიელებისა და, ბოლოს, 5604-წლიანი ქართული სისტემა, რომლის კვალი, როგორც ითქვა, ჯერ კიდევ აბო თბილელის მარტვილობაში დასტურდება.<sup>17</sup>

გვხვდება ორგვარი სისტემით დათარიღების ფაქტებიც: ექვთიმე ათონელის მიერ თარგმნილ „დიადლოცონს“ ახლავს ანდერძი, სადაც ეკითხულობთ: „ითარგმნა ბერძნულთი დასაბამითგან ხვით“ (6519), ქართულად ქორთონიონი იყო სდა (231). ორივე თარიღი მიუთითებს 1011 წელს ქრისტეს შემდეგ.<sup>18</sup>

აბუსერისძე ტბელის ასტრონომიულ-მათემატიკური გამოკვლევების ღირსება იმაში მდგომარეობდა, რომ მან წესრიგში მოიყვანა ქართული და საერთაშორისო წელთაღრიცხვების სისტემა, რაც საბოლოოდ და დასრულებული სახით მხოლოდ XV საუკუნეში, ე.ი. დაახლოებით 300 წლის შემდეგ ჩამოაყალიბა რომის პაპის გრიგოლ XII კომისიამ და საფუძვლად დაუდო ახალ კალენდარს.

XIII საუკუნიდან XVII საუკუნემდე ჩვენ ბევრი არაფერი ვიცით საკვლევ რეგიონში სხვა მოღვაწეთა კულტურულ, სამეცნიერო და სამწერლობო საქმიანობაზე.

XVII საუკუნის პირველ ნახევარში კი ეპისკოპოსებულა დავით გარეჯის ლიტერატურული სკოლის სახელოვანი წარმომადგენელი და საეკლესიო მოღვაწე მარკოს აჭარელი,<sup>19</sup> რომელიც 1639 წელს მეფე თეიმურაზ I გარეჯის უდაბნოში წინამძღვრად დაუნიშნა.<sup>20</sup> ამ დროს მარკოსი უკვე ავტორიტეტული მოღვაწე ყოფილა. მის მიერ გადაწერილ ერთ-ერთ ხელნაწერზე შემონახულია მისეული ანდერძი: „დაეწერე წმინდა ესე და სულთა განმანათლებელი წიგნი მე ყრიად ცოდვილმან, სახითა ოდენ მღვდელმონაზონმან, საქმისა ყოელისა კეთილისაგან უცხომან აჭარელმან მარკოს. აღეწერე არა თავხედობით, არც მწერლობა ვაცოდი, არც სხვა წიგნი დამეწერა და მისთვის ერთ ხელსე ვერ აღეწერე, არამედ რომლისა შემძლებელ ვიყავ, მორჩილება აღეასრულე მეუფისა და უფლისა ჩუენისა ტფილელს მთავარეპისკოპოსისა ელისესი“.<sup>21</sup>

მარკოს აჭარელს ელისეს დაეაღებოთ გადაუწერია დიდი კრებულის ( -972) ერთი ნაწილი, რომელიც 15 თხზულებას მოიცავდა. მათ შორის „ცხოვრებაი შიშველ-მართა-

<sup>16</sup> იქვე გვ. 327.

<sup>17</sup> ბიზანტიური წელთაღრიცხვის (5508-წლიანი) გამოყენების კვალს ქართულ ძეგლებში მხოლოდ XI საუკუნის დაბოლოებას ვხვდებით. მანამდე მას ალექსანდრიული ერა (5500 წლიანი) უწევდა მებრძობას (იქვე გვ. 327).

<sup>18</sup> იქვე გვ. 328.

<sup>19</sup> მკაეთარია. დავით გარეჯის ლიტერატურული სკოლა, თბილისი, 1965, გვ. 20 და შმდ.

<sup>20</sup> იქვე გვ. 31; რ.სურმანიძე. ვინ იყო მარკოს აჭარელი? – სამხრეთ საქართველოს ისტორიისა და ეთნოგრაფიის საკითხები. ბათუმი, 1978, გვ. 173-185; შვარციანიძე. ნარკვევები შუა საუკუნეების აჭარის ისტორიიდან, ბათუმი, 1974, გვ. 112-115.

<sup>21</sup> საქართველოს სახელმწიფო მუზეუმის ხელნაწერთა აღწერილობა (H კოლექცია). ტ. II, თბილისი, 1951, გვ. 340 (ხელნაწერი H-972). „ქრისტე აღიღე სულითა ტფილელი მთავარეპისკოპოსი ელისე, ბრძანებითა მისითა დაწერა ესე, ქორთონიონსა გკზ“ (1639 წ.). ელისე მთავარეპისკოპოსი როსტომ მეფის მეუღლის მარიაშის სულიერი მამა იყო (ი.ცინცაძე. რუსეთ-საქართველოს ურთიერთობის წარსულიდან. – ითშ, I, თბილისი, 1955, გვ. 266).

ლთა“. „სასწავლნი იოანე ღვთისმეტყველისა და მახარებელისა“ „წამებანი წმინდისა ეკატერინესი“ და სხვ. გადაუწერია „შეწვენითა და მეოხებითა დედოფლისა მარიამისათა“ (იქვე).

1649 წელს ვინმე გრიგოლ დიაკონი, რომელსაც საგალობელნი („თუნენი“) გადაუწერია, გვაცნობებს, რომ კახეთის წმ. გოლგოთას მამამ არქიმანდრიტმა ნიკიფორემ, იერუსალიმში გამგზავრების წინ, „წარმოგზავნა წინამძღვრად ბატონი მღვდელ-მონაზონი მარკოს, სწავლული და წმინდა და ღირსი ყოელისა პატივისა... უკუეთუ იკითხოთ ნათესაობანი, იყო ქუყენით სამცხით“.<sup>22</sup>

მარკოს აჭარელი, როგორც ფიქრობენ, ერთი იმ ქართველთაგანია, რომელიც გამამადიანების საფრთხეს განერიდა და თავი ქართლ-კახეთს შეაფარა.<sup>23</sup>

არ მართლდება ვარაუდი, რომლის მიხედვითაც მარკოს აჭარელი „ქართლის ცხოვრების“ მარიამისეული ნუსხის სამთაგან ერთ-ერთ გადაწერად მოიაზრებოდა (გამორიკვა, რომ დღემდე შემონახული ეს ხელნაწერი გადაწერლია სულ ცოტა ნახევარი საუკუნით გვიან, ვიდრე ფიქრობდნენ (1633-1646 წწ).<sup>24</sup>

XVII საუკუნის მეორე ნახევარსა და XVIII საუკუნის პირველ ნახევარში უმოღვაწეა ვინმე პეტრე ჩხატარაისძეს, რომელიც, პლატონ იოსელიანის ცნობით, ქობულეთში დაბადებულა, განათლება ტრაპეზუნტში მიუღია და იქვე აღკვეცილა ბერად. იგი ძველ ქართულ სასულიერო და საერო მწერლობაში კარგად ყოფილა გაცნობიერებული, შეუსწავლია სახვითი ხელოვნება და „იქმნა მეცნიერი და წერილთა შინა გამოცდილი“.<sup>25</sup> ანტონ კათალიკოსი მას „ჩესტვირესა და მეშაირეს“ უწოდებს. ერთი ცნობით იგი 1727 წელს გარდაიცვალა და მცხეთის საკათედრო ტაძრის (სიონის) ეზოში დაუკრძალავთ.<sup>26</sup>

პეტრე ჩხატარაისძეს უნდა ეკუთვნოდეს ლექსები და შაირები, „აღლესანდრიანის“ გაღვქმილი ვარიანტი,<sup>27</sup> „გიორგი გურიელის ჩახრუხაული ხოტბა“<sup>28</sup> „ქრისტიანობა ქობულეთისა კერძოთა შინა“<sup>29</sup> და სხვა.

პეტრე ჩხატარაისძეს ჩვენ ეხედავთ გურიის მთავრის კარზე, როგორც „მდივანმგალობელ მწიგნობარს“. კერძოდ, მას 1713 წელს დაუწერია გიორგი გურიელის ერთი შეწირულობის წიგნი.<sup>30</sup>

პეტრე ჩხატარაისძე სათავედგირიძო მამულიდან, როგორც ვთქვით, მთავრის კარზე გადასულა და მოღვაწეობაც იქ გაუგრძელებია. მშობლიური კუთხის ბედმა იქონია გაუღენა, რომ მის შემოქმედებაში ძლიერია ანტიმუსლიმანური ტენდენცია და ძლიერია ქრისტიანული მოტივები. ამ მოღვაწეობის შესახებ ცნობებს ვხვდებით. აგრეთვე, იოანე

22 ქართულ ხელნაწერთა აღწერილობა. V, თბილისი, 1949; რ.სურმანიძე. დასახ. ნაშრომი, გვ. 180. აჭარა იმ დროს, მართლაც, სამცხის ნაწილად მოიაზრებოდა, თუმცა იმერეთის მეფემ ბაგრატ III (1510-1565 წწ) მურჯახეთის ომში 1535 წ. გამარჯვების შემდეგ იგი ყვარყვარე ათაბაგს ჩამოართვა და როსტომ გურიელს (1534-1565 წწ) გადასცა ჭანეთთან ერთად (ხინ, IV, თბილისი, 1973, გვ. 106).

23 რ.სურმანიძე. დასახ. ნაშრომი, გვ. 184.

24 იხ. ც.ქურციკიძე. „ქართლის ცხოვრების“ მარიამისეული ხელნაწერის შესახებ. — „მაცნე“. ენისა და ლიტერატურის ხერია. 1998, №3-4, გვ. 109-124.

25 ივ.ლოლაშვილი. მცირე უწყებანი ქართველთა მწერალთათვის. თბილისი, 1982, გვ. 174.

26 Иоселнани И. Описание древностей г. Тифлиса, с. 159.

27 ივ.ლოლაშვილი, დასახ. ნაშრომი.

28 ანთოლოგია, II, თბილისი, 1928, გვ. 159-160 (ხელნაწ. — 355).

29 აღ.პარამიძე. ნარკვევები ქართული ლიტერატურის ისტორიიდან, II, თბილისი, 1940, გვ. 245, შენიშვნა 1; იხ. აგრეთვე კიკელიძე. ძველი ქართული ლიტერატურის ისტორია, I, თბილისი, 1980, გვ. 71, შენიშვნა 3 (ეხება ვინმე იოანე ჩხატურელის ნაშრომს ქობულეთში ქრისტიანობის გაგრძელებისა და განდევნის შესახებ).

30 ს.კაპაბაძე. დასავლეთ საქართველოს საეკლესიო საბუთები. I, გვ. 108-109.

ბატონიშვილის „კალმასობაში“.<sup>31</sup> ანტონ კათალიკოსის „წყობილსიტყვაობაში“.<sup>32</sup> იოანე ბატონიშვილი მას მოიხსენიებს „იეტრე გურული ნხატარაისძედ“, ხოლო ანტონ კათალიკოსი – „ჩამა პეტრე მონაზონ ნხატარაიშვილ გურულად“.

წყაროებში შემონახულია წიგნების სხვა გადაშვართა სახელები, რომელთაც გვიან შუა საუკუნეებში უძოღეწათ ხინწმინდაში (კინტრისის სათავეები), გეარას წმ. გიორგის ეკლესიაში („თეთროსანში“) და ა.შ.

ამგვარად, ოსმალთა მფლობელობაში მოქცევაში (მამზადიანობის გავრცელებამდე) აჭარა აქტიურად მონაწილეობდა ერთიანი ქართული კულტურის მშენებლობაში. მართალია, ოსმალთა ბატონობის პერიოდში ბევრი რამ განადგურდა, ან მიტაცებული და დაკარგული იქნა, მაგრამ რაც გადარჩა, როგორც ენახეთ, საკმარისია ნათქვამის საილუსტრაციოდ.

## §5. ხელოვნება

აჭარის შუა საუკუნეების ხელოვნების ძეგლებიდან ჩვენამდე მხოლოდ რელიგიური ქანდაკების, მონუმენტური კედლის მხატვრობისა და ჭედური ხელოვნების ცალკეულმა ნიმუშებმა მოაღწია. ქართული ოქრომკვლელობის, მინაქრის, ხატწერისა და ხელნაწერთა მინიატურული შემკვლობის ნიმუშები კი თითქმის არ მოგვეპოვება.

აჭარის ხელოვნების ძეგლების შესწავლაში დიდი წვლილი მიუძღვით XIX საუკუნის ქართველ და უხცოვლ მოგზაურ-მკვლევრებს.<sup>1</sup> მაგრამ მათი სისტემატური მეცნიერული შესწავლა XX საუკუნის 50-იანი წლებიდან დაიწყო და დღესაც წარმარებით გრძელდება. ამ მხრივ აღსანიშნავია რ. მეფისაშვილის, რ. შმერლინგის, ი. ჭიჭინაძის გამოკვლევები.<sup>2</sup>

შუა საუკუნეების ქართული სახეითი ხელოვნება უშუალოდაა დაკავშირებული ქრისტიანობასთან. ქართულ საკულტო ძეგლებში აისახა ხელოვნების თითქმის ყველა დარგის განვითარების ისტორიული ხაზი, მისი სპეციფიკური თავისებურებანი. განვითარებული ფეოდალური ხანის აჭარის სახეითი ხელოვნებაც ძირითადად რელიგიური – ქრისტიანული ხასიათის ძეგლებშია წარმოდგენილი.

პირველ რიგში, საყურადღებოა ქანდაკება, რომელიც შუა საუკუნეების ქართული მონუმენტური არქიტექტურისა და მცირე ხუროთმოძღვრული ფორმების (კანკელები, სტელეები) დეკორში ადრეფეოდალური ხანიდან ერცვლდება. ქრისტიანული იდეის და დროების გამომხატველი სახეების, სიუჟეტებისა თუ სიმბოლური ხასიათის სცენების გაერდით რელიგიურ სკულპტურაში გეხვდება საერო, ისტორიულ პირთა გამოსახულებანი, წარმართულ რწმენა-წარმოდგენებთან დაკავშირებული მოტივები.<sup>3</sup>

<sup>31</sup> იოანე ბატონიშვილი. კალმასობა. II, გვ. 181.

<sup>32</sup> ანტონ კათალიკოსი. წყობილსიტყვაობა, გვ. 275.

<sup>1</sup> დააქრბაძე. არქეოლოგიური მოგზაურობა გურიასა და აჭარაში. ბათუმი, 1987; გვაზბეგი. სამი თვე თურ ქეთის საქართველოში. – გიორგი ვაზბეგი აჭარის შესახებ, ბათუმი, 1960; თ.სახოკია. მოგზაურობანი. ბათუმი, 1986; ზ.ჭიჭინაძე. მუსულმან ქართველობა და მათი სოფლები საქართველოში, ტფი ღისი, 1913; Уварова П. Аджария. – МАК, IV, 1894; Kluge T. Versuch einer Systematischen Darstellung der alteoergischen (Grusinischen) Kirchenbauten, Berlin, 1918.

<sup>2</sup> რ.მეფისაშვილი. სხალთის ხუროთმოძღვრული ძეგლი. – ქართული მატერიალური კულტურის ძეგლები აჭარაში. ბათუმი, 1955, გვ. 85-105; ი.ჭიჭინაძე. სხალთის ეკლესიის მონახტულობა. – „ჭოროსი“, ბათუმი, 1986, გვ. 69-76; ი.ჭიჭინაძე. სხალთის ეკლესიის ფრესხი. – „მეგლის მეგობარი“, 2, თბილისი, 1987, გვ. 58-62; Шмерлинг Р. Малые формы в архитектуре средневековой Грузии. Тб., 1962, с. 181-183.

<sup>3</sup> Аладашвили Н. Монументальная скульптура Грузии, М., 1977, с. 5-7.

განვითარებული ფეოდალური ხანის ამჟამად ცნობილ ძეგლებს შორის ყველაზე ადრეული უნდა იყოს აჭარის სახელმწიფო მუზეუმში დაცული კალოთის ეკლესიის რელიეფი. ესაა სწორკუთხა ფორმის ფილა, რომელზეც გამოკვეთილია თაღოვან ჩარჩოში ჩასმული ჯვარი და ხელებაპყრობილი ოსტატის ფიგურა. ოსტატს მარჯვენა ხელში წერაქვი უჭირავს.

კალატოზ-ოსტატთა სახეები შუა საუკუნეების ქართულ ქანდაკებაში სხვადასხვაგვარი მხატვრულ-კომპოზიციური გადაწყვეტით გვხვდება. ცნობილია, როგორც ცალკეული განზოგადებული გამოსახულებანი (რუისის - VIII-IX სს., მირტაშენის, საფარის წმ. საბას - XIII ს, გერგეტის სამრეკლოს - XIV ს. ფასადებზე წარმოდგენილი რელიეფები და სხვ.), ასევე სიმბოლური მნიშვნელობის (სევეტიცხოველი - XI ს.) და უშუალოდ ყოფითი რეალობიდან მომდინარე ტაძრის მშენებლობის პროცესის ამსახველი სიუჟეტური სცენები (X საუკუნის ქორალოსა და საფარის მიძინების ეკლესიის რელიეფები).

კალოთის რელიეფი, კალატოზ-ოსტატთა არცთუ მრავლად შემორჩენილ გამოსახულებებს შორის, რამდენადმე ორიგინალური გადაწყვეტით გამოირჩევა - ჯვრისა და ოსტატის ფიგურის ურთიერთდაკავშირება სცენას სიუჟეტის მნიშვნელობას ანიჭებს, ხოლო თითქმის ორანტიის პოზაში წარმოდგენილი მამაკაცის ფიგურა მლოცველ ოსტატს განასახიერებს. X საუკუნიდან, როდესაც არქიტექტურაში დიდი მნიშვნელობა დეკორატიულ მორთულობას ენიჭება, ფასადის ქანდაკება აღმავლობას განიცდის. ამ მხრივ მდიდარია საქართველოს სამხრეთი რეგიონები: ჯავახეთი, შავშეთი, კლარჯეთი, ტაო.<sup>4</sup> კალოთის რელიეფიც აჭარის ამ მახლობელი კუთხეებისათვის დამახასიათებელი საერთო ტენდენციის გამომახატველია. თუმცა, იგი არ გამოირჩევა კომპოზიციური აგების გააზრებულობითა და სრულყოფილებით, რადგან გამოსახულებებს შორის ურთიერთკავშირი გარეგნულია. ფიგურის ფრონტალური აგება, სტატიკური პოზა, დარღვეული პროპორციები, სახის ნაკეთების სქემატური გადმოცემა მას X საუკუნის ნიმუშებთან (ტბეთი, შეპიაკი, კუმურდო და სხვ.) აახლოებს. ამავე დროს, მასში შეინიშნება ეპოქის სხვა ძეგლებისათვის დამახასიათებელი პლასტიკური ფორმის ძიების საწყისები (ფიგურის ფონთან შედარებით უფრო მოცულობრივი გამოსახვა, განზოგადებულად დამუშავებული სხეულის ფორმების, ტანისამოსის მეტნაკლებად დანაწევრებული რელიეფური მასებით გამოხატვა). დასახულ ამოცანათა გადაჭრის თვალსაზრისით და ოსტატობის დონით, კალოთის რელიეფი რამდენადმე ჩამოუვარდება X საუკუნის მეორე ნახევრის უფრო გაბეჭდილი ძიებებით გამორჩეული წყაროსათვის, ვალეს, ქორალოს, ოშკის რელიეფებს. სტილისტური თავისებურებების მიხედვით იგი X საუკუნის მეორე ნახევრით შეიძლება დათარიღდეს.

ხინოწმინდის ეკლესიის სკულპტურული თავები აჭარაში რელიეფური ქანდაკების განვითარების შემდგომი საფეხურის ნიმუშია.<sup>5</sup> თავებს სახის ქვედა ნაწილი აქვს ჩამოტეხილი, მაგრამ რელიეფების საერთო დაცულობა ხელს არ უშლის მათი მხატვრული ღირსებების აღქმას. მთლიანი ქვისაგან გამოკვეთილი თავები ეკლდის ზედაპირზე საგანგებოდ დამუშავებული შვერილი ლურძით მაგრდებოდა. ოსტატის ძირითადი ყურადღება გადატანილია სახეების „ინდივიდუალური“ ნიშნების, შინაგანი გამომსახველობისა და ფორმის რელიეფურად გადმოცემისაკენ. ადამიანის სკულპტურული სახეობა და ნიღბებით შენობების მორთვის ტრადიცია ქრისტიანობამდელ პერიოდს უკავშირდება, მაგრამ შუა საუკუნეების ხელოვნებაშიც იგი საკმაოდ ხშირად გამოიყენება. ადამიანთა

<sup>4</sup> Аладашвили Н. Монументальная скульптура Грузии, с. 80.

<sup>5</sup> სკულპტურული თავები 1969 და 1990 წლებში ხინოწმინდის ეკლესიის ნანგრევებში გათხრების დროს აღმოჩნდა და ინახება ბათუმის არქეოლოგიურ მუზეუმში.

თავეების მოტივი შუა საუკუნეების ქართული მონუმენტური და მცირე ფორმის რელიეფური ქანდაკებებისათვისაც უცხო არ არის. სკულპტურული სახეები გვხვდება კუმურდოს (X ს.), ბაგრატიის (X-XI სს-ის მიჯნა), ფიტარეთის (XIII ს-ის დასაწყისი) ტაძრების ფასადებზე. შიომღვიმის კანკელის ბოძის შემკულობაში (XI ს-ის პირველი მესამედი).

ხინოწმინდის ტაძრის დეკორში სკულპტურული თავეების ადგილის განსაზღვრა, მათი ინჟურ-სიმბოლური მნიშვნელობის დადგენა და, საერთოდ, გარკვეული ინდივიდუალური ინიშნების მიუხედავად საერო თუ სასულიერო პირებთან გაიგივება ძნელდება. ამ ნიმუშებში X-XI საუკუნეების მიჯნის ქართული პლასტიკის სტილისტური თავისებურებები ჩანს, რაც ფორმის სიერცობრივ-მოცულობრივ გადმოცემასა და დეტალების სიბრტყობრივ-ხაზობრივ დამუშავებაში ვლინდება. სკულპტურული სახეების თითქმის მთელი მოცულობით წარმოდგენა, ფასადის სიბრტყიდან სიერცეში გამოჭრის სურვილი, მრგვალი ქანდაკებისაკენ სწრაფვა ეპოქის მოწინავე ტენდენციას გამოხატავს, მაგრამ ისინი ჯერ კიდევ არ გამოირჩევა ფორმათა პლასტიკური დამუშავების ოსტატობით. მიუხედავად ამისა, ხინოწმინდის რელიეფები გაბედული სკულპტურული ძიებებით ეპოქის იმ გამორჩეულ ნიმუშთა წრეში ექცევა (ვალეს, ოშკის, ბაგრატიის ტაძრის რელიეფები), რომლებმაც თავიანთი შემოქმედებითი მიღწევებით საფუძველი მოუმზადეს ქართული პლასტიკის შემდგომ აყვავებას.

შუა საუკუნეების ქართული რელიეფური ქანდაკების განვითარებაში სკულპტურული ფორმის ძიების პროცესს მწვერვალს აღწევს XI საუკუნის პირველ ნახევარში. XI საუკუნის შემდგომ სკულპტურული ძიებები შეწყდა და ფიგურულ რელიეფებსაც ხუროთმოძღვრულ დეკორში უმნიშვნელო ადგილი შერჩა. მეორე მხრით ფიგურათა მოცულობრივ-პლასტიკური ასახვის პრობლემა მეტი გაბედულებითა და სიძლიერით ოქრომჭედლობაში შეიგრძნობა, თუმცა, XI საუკუნიდან პლასტიკური ამოცანებისადმი ინტერესი ჰედურ ხელოვნებაშიც კლებულობს.<sup>6</sup>

შუა საუკუნეების ქართული ოქრომჭედლობის განვითარების ათასწლოვან პერიოდში მხატვრული ღირსებებით გამორჩეული არაერთი ნიმუში შეიქმნა. თუმცა, ლითონპლასტიკის ძეგლები აჭარაში თითქმის არ შემორჩა. მათ შესახებ წერილობითი მონაცემებიც ძალზე მწირია. გამონაკლისია XIX საუკუნის 80-იან წლებში პ. უეაროვას მიერ აგარის (ვანაძეების)<sup>7</sup> ეკლესიაში ნაპოვნი სპილენძის ჰედური ხატი, რომელზეც წარმოდგენილი იყო ლეთისმშობელი ყრმით და ჩამოსხმის წესით დამზადებული ბრინჯაოს ყალიბი გვერდულეშაპის დამორეკენელი წმ. მხედრის გამოსახულებით.<sup>8</sup> სპილენძისა თუ ბრინჯაოსაგან ჩამოსხმული ყალიბები ხატების შტამპური წესით დამზადებისათვის იყო განკუთვნილი. XI-XII საუკუნეებში მცირე მოცულობის ფიგურული გამოსახულებებისათვის და ორნამენტული მოტივების მისაღებად კლიშეებს იშვიათად იყენებდნენ, ხოლო უფრო მოგვიანებით, XV საუკუნიდან, შტამპური ტექნიკის გამოყენება შედარებით ინტენსიური გახდა.<sup>9</sup>

აგარის ეკლესიაში ნაპოვნი ქართული ლითონმქანდაკელობის ეს მცირე ნიმუში თავისი ეპოქის მხატვრულ მიღწევასაც წარმოაჩენს. გველეშაპის მლახერელი წმ. მხედრის გამოსახულება სიკეთის, რწმენის, გამარჯვებისა და ბოროტების დათრგუნვის იდეას გამოსახავს. წმ მხედართა (კალკული თუ შეწყვილებული გამოსახულებანი ქართულ ხე-

<sup>6</sup> გ. ჯიბინაშვილი. ქართული ოქრომჭედლობა (ალბომი). თბილისი, 1957, გვ. 9.

<sup>7</sup> პუეაროვას მიერ მოხსენიებული აგარის ეკლესია ვანაძეების ეკლესია უნდა იყოს (შამამუღლაძე. აჭარისწყლის ხეობის შუა საუკუნეების არქეოლოგიური ძეგლები. ბათუმი, 1993, გვ. 96-100).

<sup>8</sup> Уварова П. Аджария, с. 40, таб. XVI.

<sup>9</sup> ყუბინაშვილი Г. Н. Грузинское чеканное искусство, Тб., 1959, с. 13, 629-630; თ. საყვარელიძე. XIV-XIX საუკუნეების ქართული ოქრომჭედლობა. I თბილისი, 1987, გვ. 30.

ლოენებაში ადრეფეოდალური ხანიდან ერცვლდება. წმინდა მეომართა სახეებიდან გამორჩეული ადგილი წმ. გიორგი კაბადოკიელს უჭირავს, თუმცა სხვა წამებული მეომრებიც (წმ. თევდორე ტირონი, წმ. თევდორე სტრატელატი, წმ. დემეტრე და სხვ.) საკმაო პოპულარობით სარგებლობდნენ. აგარის ბრინჯაოს კლიშეზე გამოსახული შუახნის წვეროსანი მხედარი წმ. თევდორე უნდა იყოს.<sup>10</sup>

აგარის ეკლესიის კლიშეზე წარმოდგენილი სცენა X-XI საუკუნის ქართულ ჭედურ ხელოვნებაში გაერცვლებული იკონოგრაფიული რეაქციის თანახმად, ბრძოლისა და ტრიუმფის მომენტებს ასახავს.<sup>11</sup> ფიგურათა ენერგიული მოძრაობები სცენის დინამიკურობას განსაზღვრავს. ადამიანისა და ცხენის გამოსახულება ჭედური ხელოვნების აუვალების ხანისათვის დამახასიათებელი მოცულობრივი ფორმებით გამოირჩევა. ამგვარად, ფიგურათა შედარებით ტლანქი, მძიმე ფორმები, დამჯდარი პროპორციები, მეომრის სხეულის თითქმის ფორნტალური აგებულება, სახის ერთგვარი ექსპრესიულობა X-XI საუკუნეების მიჯნის (ხორხონისის, წვირიმი-ჩოხენის, სხიერის, სეტის ჭედური ხატები და სხვ.) ძეგლებისათვის დამახასიათებელ ნიშნებს ავლენს.

შემდგომი ხანის ქართულ ოქრომჭედობაში სკულპტურული ამოცანებისადმი ინტერესის შესუსტებისა და ოსტატობის დაქვეითების მაგალითს ეგრების ეკლესიაში ნაპოვნი შვირ ზომის ბრინჯაოს ღეთისმშობლის ხატი გვიჩვენებს.<sup>12</sup> წვდამდე გამოსახული ღეთისმშობელი ყრმით ფორფიტის ცენტრში საგანგებოდ მოწარმოებულ სიბრტყეზეა წარმოდგენილი, ირგვლივ კი რელიეფური წერტილებია ამოტიფრული. ღეთისმშობელს ყრმა მარცხენა ხელზე უხის, ქრისტეს მარჯვენა ხელი კურთხევის ნიშნად აქვს გაწვდილი, ხოლო მარცხენაში გრავნილი უჭირავს. ყრმის შარავანდში ტრადიციული ჯვრის გამოსახულება არ იკითხება. ბრინჯაოს ხატი, XI-XII საუკუნეების შტამპური წესით შესრულებული ნიმუშებისაგან განსხვავებით, არ გამოირჩევა ნახატის სიუსუსტითა და მკაფიო ფორმებით. დაბალი რელიეფი, ფიგურათა სილუეტური გადმოცემა, სხეულისა და ტანისამოსის ფორმების სქემატურობა პლასტიკური ამოცანებისადმი გულგრილობის გამოჩნობას ახსენებს. ხელოვნების ამ შვირ ნიმუშის მიმზიდველობას მისი იკონოგრაფიული თავისებურება განსაზღვრავს. ხატზე გამოსახული ოდიგიტრიის ტიპის ღეთისმშობელი (ცხოვრებისეული, ადამიანური განცდებითაა გაჯერებული. მარიამის ნახად დახრილი თავი, ღეთისმშობლისა და ყრმის თითქმის ერთმანეთზე მიბჯენილი სახეები დედა-შვილის აღერის მომენტს გამოხატავს და ხაზს უსვამს მოაღერსე („აღეუსა“) ღეთისმშობლის იკონოგრაფიული ტიპისათვის დამახასიათებელ ინტიმურობას.<sup>13</sup> საერთო კომპოზიციური აგება, ფიგურათა დაგრძელებული პროპორციები, სხეულის ცალკეულ ნაწილთა უტრირება და მონარჩოების ერთფეროვანი „ორნამენტული“ დამუშავება ეგრების ხატს გვიანი ხანის (XIV-XV სს.) ჭედური ხელოვნების ნიმუშებთან აკავშირებს.

აგარის (აჭარა) ეკლესიის კანკელი კი განვითარებული შუა საუკუნეების ქართული ხელოვნების უდაოდ გამორჩეული ნიმუშია.<sup>14</sup> რ. შვერდინგი მას XII საუკუნის მესამე

<sup>10</sup> პუვაროვა მას შეცდომით წმ. გიორგის გამოსახულებად მიიჩნევს. წმ. გიორგი ქრისტიანული იკონოგრაფიაში, ჩვეულებრივ, ახალგაზრდა უწვერული ჭაბუკის სახით გამოისახება.

<sup>11</sup> Чубинашвили Г. Н. Грузинское чеканное искусство, с. 364-368.

<sup>12</sup> შ.მამულაძე, დასახ. ნაშრომი, გვ. 84.

<sup>13</sup> ღეთისმშობლის იკონოგრაფიული ტიპი „აღეუსა“ ოდიგიტრიის რეაქციის საფუძველზე ჩამოყალიბდა (იხ. Лазарев В. Н. Этюды по иконографии Богоматери. - Византинская живопись, М., 1971, с. 284).

<sup>14</sup> კანკელის დეტალები ეკლესიის ნანგრევებში აღმოაჩინა პუვაროვამ. ამჟამად მისი ბედი უცნობია. ფოტოზე შემოთავაზებული რეკონსტრუქციის ნიმუში მოცემულია კანკელის სტრუქტურის თავისებურებების გაუთვალისწინებლად (იხ. Уварова П. დასახ. ნაშრომი, გვ. 37-39, ტაბ. XV; Шмерлинг Р. დასახ. ნაშრომი, გვ. 181-182).

მეოთხედით ათარიღებს.<sup>15</sup> კანკელი, საკურთხეველისა და ძირითადი სივრცის გამყოფი ტიხარი, ტაძრის შიდა სივრცის ერთ-ერთი მნიშვნელოვანი ელემენტია. იგი ქრისტიანულ საიდუმლოებათა აღსრულებისას მრევლისაგან მოუწოდომელს ხდოდა ტაძრის ამ უწმიდესად ადგილს. ეპოქის ანალოგიური ნიმუშების გათვალისწინებით, აგარის კანკელი წარმოადგენდა დეკორატიული ნახევარკოლონებით გამოყოფილ ტიხარს ხუთმალისანი თაღებით და ცენტრში გახსნილი აღსაყდრის კარით. კანკელთა სტრუქტურაში კედლის ფილების გამოყოფი ორმაგი ნახევარსვეტები XII-XIV საუკუნეების ნიმუშებითაა ცნობილი<sup>16</sup> (საორბისი - 1152 წ., კანიათის კაბენი - XII-XIII საუკუნეების მიჯნა, სათხე - 1213-1222 წწ. ფიტარეთი, გუდარეხი - XIII საუკუნე, განახლება, თირი - XIII-XIV საუკუნეების მიჯნა და სხვ. კანკელები). კანკელის მოტივის სისტემა ყოველი ეპოქის მხატვრულ მოთხოვნათა საერთო მიმართულებით განისაზღვრებოდა, ამიტომ კანკელის ისტორია განუყოფელია ქართული რელიეფური პლასტიკის, ორნამენტის განვითარების ისტორიისაგან.

აგარის კანკელი მდიდარი დეკორატიული შემკულობით გამოირჩევა. მისი ყოველი დეტალი მცენარეული და გეომეტრიული მოტივებით შედგენილი კომპოზიციებით და ორნამენტული ჩუქურთმით არის მორთული. დეკორის სისტემაში ერთადერთი სიმბოლური სახე ტომბკლავა ჯვარია. კანკელის მხატვრული გაფორმების ხასიათი ძირითადად XII-XIII საუკუნეების ტრადიციებს ემყარება და გამოხატულია დეკორატიულობისაკენ სწრაფვას, რაც ეპოქის მხატვრულ გემოვნებას შეესაბამება.

კანკელის ჩუქურთმა XII-XIII საუკუნეების მიჯნის ქართულ არქიტექტურაში წარმოდგენილ მოტივებს იყენებს. მცენარეული დეკორის გამომსახველობა, კვეთის ხასიათი ორნამენტის პლასტიკური ბუნების წარმოჩენას ემსახურება და ჯერ კიდევ მაღალი გემოვნებით, შესრულების არტიზიტხებით გამოირჩევა. წნული ღუნტის ხაზობრივი დამუშავება ჩუქურთმის ნახატის გრაფიკულ გამომსახველობას განსაზღვრავს. თუშცა, გეომეტრიული ფორმებით და ლენტოვანი წნულით შედგენილი მოტივები მაინც სიმშრალისა და სისხილრის შთაბეჭდილებას ტოვებს. აღნიშნული სტილისტური ნიმუშები ქართულ ხუროთმოძღვრულ ორნამენტში და ასევე კანკელთა დეკორში უკვე XIII საუკუნის პირველ ნახევარში იჩენს თავს (ღურჯი მონასტერი, წუღრულაშენი, დმანისი, ფიტარეთი, ახტალა; მერიის, ჭეაგების, სათხის, ფიტარეთის, გუდარეხის და სხვ. კანკელები).

ამდენად, აგარის კანკელის აგებულება და დეკორის მხატვრულ-სტილისტური თავისებურებები საშუალებას იძლევა მისი თარიღი უშუალოდ აგარის (ვანაძეების) ეკლესიის აგების ხანას - XII-XIII საუკუნეების მიჯნას დაეუკავშიროს.<sup>17</sup>

შუა საუკუნეების ქართული კედლის მხატვრობის ნიმუშთაგან აჭარაში მხოლოდ ხხალთის ეკლესიის ფრესკები შემორჩა. წერილობითი წყაროებისა და არქეოლოგიური მონაცემების მიხედვით ირკვევა, რომ, ასევე, მოხატული ყოფილა ვანაძეების, საციხურისა და ციხისყელის ეკლესიებიც.<sup>18</sup>

ხხალის მოხატულობა პალეოლოგოსთა ხანის ქართული მონუმენტური ფერწერის ნიმუშს განეკუთვნება და XIV-XV საუკუნეების მიჯნით თარიღდება.<sup>19</sup> თვით ეკლესია, რ. მეფისაშვილის აზრით, XIII საუკუნის შეახანებშია აგებული.<sup>20</sup>

<sup>15</sup> Шмерлинг Р. დასახ. ნაშრომი, გვ. 181-182.

<sup>16</sup> Шмерлинг Р. დასახ. ნაშრომი, გვ. 54-55, 187-189.

<sup>17</sup> აგარის ეკლესია, როგორც აღენიშნეთ, ვანაძეების ტაძართან არის გაიჯივებული და იგი XII-XIII საუკუნეების მიჯნით თარიღდება (შამუღაძე, დასახ. ნაშრომი, გვ. 96-100, 117).

<sup>18</sup> იქვე.

<sup>19</sup> ი. ჭიჭინაძე, ხხალთის ეკლესიის მოხატულობა; მისივე, ხხალთის ეკლესიის ფრესკები; მჭიტიანიშვილი, ხხალთის ეკლესიის მოხატულობა (არქორეფრატი), თბილისი, 2004.

<sup>20</sup> რ. მეფისაშვილი, დასახ. ნაშრომი, გვ. 104-105.



სხალთის ტაძრის შიდა სივრცის ხუროთმოძღვრული გადაწყვეტა, კედლის სიბრტყეთა დინამიკური დანაწევრების ხასიათი, კარგად გათლილი ქვის კვადრებით მოპირკეთება მოწმობს, რომ ეკლესია თავიდანვე მოსახატავად არ იყო განკუთვნილი. სხალთის მოხატულობის დიდი ნაწილი განადგურებულია. ფრესკები ძირითადად საკურთხეველში, კამარაზე და დასაყლეთ კედელზე შემორჩა. მიუხედავად ამისა, ფრაგმენტულად მოღწეული სიღუბრების გამოსახველობა, ნათელ ფერთა გამა, მდიდარი კოლორისტი, შესრულების ოსტატობა მაინც შთაბეჭდავს ხდის სხალთის ფერწერულ ანსამბლს.<sup>21</sup> მოხატულობის დღევანდელი სახე სრული თეოლოგიური პროგრამის წაკითხვის საშუალებას არ იძლევა, მაგრამ ის, რაც შემორჩა, მოწმობს, რომ მხატვრობა ჩამოყალიბებულ სისტემას ქმნიდა და განვითარებული იკონოგრაფიული სქემითა და გაასრულებული კომპოზიციური გადაწყვეტით ხასიათდებოდა.

საკურთხევლის აფსიდის კონქში გამოსახულია „ვედრების“ კომპოზიცია – საყდარზე მჯდომარე მაცხოვრის, ცეცხლოვან ბორბლებზე მდგომი სერაფიმისა და ტეტრა-მორფის, ხოლო კედლებში – ღვთისმშობლისა და იოანე ნათლისმცემლის მავედრებელი ფიგურებით. ქრისტეს გრანდიოზული გამოსახულება არა მარტო აფსიდის, არამედ მოხატულობის მთელ სისტემაში დომინირებს და ყოვლისმპყრობლის მნიშვნელობას იძენს. „ვედრების“ სცენა უფლის დიდების, მეორედ მოსვლის, ქომაგობის იდეას გამოხატავს. იგი ქართულ ხელოვნებაში ადრეული ხანიდან გვხვდება. სხალთის საკურთხევლის აფსიდის კონქში „ვედრების“ სცენის გამოსახვა ადგილობრივი ტრადიციებისადმი ერთგულების დამადასტურებელია. საკურთხევლის მოხატულობის მეორე რეგისტრი უფლის მადიდებელ მუხლმოდრეკიდ ანგელოზთა დასს ეთმობოდა, მომდევნო რეგისტრი კი – მედალიონებში გამოსახულ წმინდანთა ნახევარფიგურებს. ქვემოთ წარმოდგენილი იყო „ზიარების“ სცენა, სადაც შემორჩენილია მოციქულთა რამდენიმე ფიგურა შესაბამისი ქართული ასომთავრული წარწერებით. აფსიდის ბოლო ქვედა რეგისტრი, იკონოგრაფიული ტრადიციის თანახმად, წარმოდგენილი იყენებ მღვდელმთავრებს.

დარბაზის კამარაზე განთავსებული იყო ქრისტოლოგიური ციკლის სცენები („ხარება“, „ფერისცვალება“, „ქრისტეს ამაღლება“, „სულიწმინდის მოყენა“; „შობა“, „მირქმა“, „ნათლისღება“, „ლაზარეს აღდგინება“, „იერუსალიმს შესვლა“, „საიდუმლო სერობა“, „ქრისტე გეთსიმანის ბაღში“, „ოცდაათი ვერცხლი იუდასათის“, „იუდას ამბორი“, „პეტრეს უარყოფა“, „ქრისტე კაიაფას წინაშე“, „ჯვრის ზიდვა“, „ჯვრის აღმართვა“, „ჯვარცმა“, „გარდამოსხნა“, „დატირება“, „ჯოჯოხეთად შთასვლა“, „ჯოჯოხეთის წარმოტყვევნა“). კამარის საბჯენ თაღებზე კი მამამთავართა და წინასწარმეტყველთა ფიგურები. ჩრდილოეთ კედელზე შემორჩენილია „ჩვილთა მოწყვეტისა“ და „ღვთისმშობლის მიძინების“ კომპოზიციითა ფრაგმენტები. დასაყლეთ კედელი „ღვთაგანკითხვის“ გრანდიოზულ კომპოზიციას ეთმობოდა. დასაყლეთი კარის ტიმპანში კვლავ ვხვდებით „ვედრების“ სცენას.

სხალთის მხატვრობის ძირითადი თეოლოგიური იდეა უკავშირდება უფლის გამოცხადება-მეორედ მოსვლას. მოხატულობის მრავალფეროვანი და მდიდარი რეპერტუარი პალეოლოგოსთა ეპოქის (XIV-XV სს.) ხელოვნების თავისებურებებითაა განპირობებული. ამ ეტაპის ძეგლებში მოხატულობის საერთო პროგრამის გართულება სახასიათო მოვლენაა. ტრადიციულ, ლაკონურ რედაქციებთან ერთად წარმოდგენილი სცე-

<sup>21</sup> 1997-1998 წლებში ფრესკების გაწმენდის გამოვლინდა არა მხოლოდ კომპოზიციით ცალკეული ფრაგმენტები, არამედ მთელი სცენებიც. სარესტავრაციო სამუშაოთა განხორციელება ნაბერძენიშვილის სამეცნიერო-კვლევითი ინსტიტუტის ხელმძღვანელობით. მთავარი რესტავრატორები: გუჯიშვილი, დჭიიშვილი, თაფციაური, ზარევაძე, მნადარეიშვილი.

ნების განვითარებული იკონოგრაფიაც ამავე სტილის სიახლეებს აელენს და ანალოგობებს XIV-XV საუკუნეების ქართული და ბიზანტიური კედლის მხატვრობის ნიმუშებში პოეებს (სორი, ლიხნე, ზარზმა, საფარის წმ. საბა, უბისი, წაღენჯიხა, ნაბახტევი და სხვ.). ჩანს, რომ სხალთის მომხატველი ოსტატები მრავალფეროვანი იკონოგრაფიული წაროებით სარგებლობდნენ, იცნობდნენ თანამედროვე ქართულ და ბიზანტიურ ფერწერულ (ნიკიტის, ტრაპიზონის და სხვ. სკოლების) ნიმუშებს, მონუმენტური კედლის მხატვრობის ძეგლებს, ხელნაწერთა მინიატურებს და იკონოგრაფიული სქემებისათვის განკუთვნილ დედნებს. ამასთანავე, ნიშანდობლივია ისიც, რომ მოხატულობის თეოლოგიური პროგრამის გააზრების, იკონოგრაფიული რედაქციების შერჩევისა და კომპოზიციური გადაწყვეტის ხასიათში ელინდება ქართული ფერწერის ტრადიციები, ოსტატთა შემოქმედებით ძიებები, ინდივიდუალობა და თავისთავადობა.

სხალთის მხატვრობის საერთო კომპოზიციური გადაწყვეტა შედარებით დიდი და მცირე ზომის რეგისტრების დაპირისპირებას, არქიტექტურულ-პეისაჟური ფონებით გადატვირთული კომპოზიციების დინამიკას ემყარება და განსაზღვრავს მოხატულობის სტრუქტურის ძალზე დაქუცმაცებულ ხასიათს. თვალსაჩინოა XIV-XV საუკუნეების ქართული კედლის მხატვრობისათვის დამახასიათებელი ნიშნები: მოხატულობის მხატვრული მოლიანობისა და მონუმენტურობის დაკარგვა, რეგისტრთა მასშტაბების დაპირისპირება, სცენების განაწილების „ხალიჩისებური“ ხასიათი.

პირობით. სიბრტყობრივ-დეკორატიულ სისტემაში ილუზორული, მოცულობრივი ფორმებისადმი სწრაფვა, სივრცული მომენტების გაჩენა პალეოლოგოსთა სტილის დამახასიათებელი ნიშანია. სხალთის მოხატულობაში სივრცულთა კომპოზიციის პარალელური პლანებად განლაგებაში, ფიგურათა მოცულობრივ აგებასა და გართულეული არქიტექტურულ-პეისაჟური ფონების წარმოდგენაში ელინდება. არქიტექტურული ფონები, სხვადასხვა ხედვის წერტილიდან აგებული შენობები, კედლის მასივები, მოფრიადე ველუმები ფიგურებისათვის დინამიკურ გარემოს ქმნიან და ამავე დროს თავიანთი შედარებით მშვიდი, მწკრივი აგებულებით ყველაზე მეტად წაღენჯიხის (1384-1396 წწ.) ფრესკების არქიტექტურულ ფორმებს უახლოვდებიან. პირამიდის ფორმის მოოქროსფრო-მოყავისფრო მთები ამ ხანისათვის დამახასიათებელი მოცულობრივი მასივების ხასიათად გამოცემული.

ფიგურებს ახასიათებს მცირე ზომები, დაგრძელებული პროპორციები, პატარა თავები, ნაზი კიდურები, თავისუფალი მსუბუქი მოძრაობები, სახეების წერის მანერა, სხეულის ფორმებისა და ტანისამოსის მოდელირება პალეოლოგოსთა სტილისათვის დამახასიათებელ ფერწერულ ხერხებს ეფუძნება. განსაკუთრებული ლირიზმით გამოირჩევა ღუთსმშობლისა და იოანე ნათლისმცემლის მხატვრული სახეები „ვედრების“ სცენაში (დასაუფეთის კარის თავზე), მთავარანგელოზი „დღე განკითხვის“ კომპოზიციაში და სხვ. ფიგურათა მოძრაობების გადმოცემის შედარებითი სიმშვიდე და თავშეკავებლობა სხალთის ფრესკებს XIV საუკუნის პირველი ნახევრის ნიმუშებისათვის (ლიხნე, ზარზმა, სორი და სხვ.) დამახასიათებელი ექსპრესიულობისა და ხაზგასმული დინამიზმისაგან განასხვავებს. ემოციების ძუნწად გამოხატვა პალეოლოგოსთა სტილის გვიანდელი ეტაპის სახასიათო ნიშანია.

სხალთის მოხატულობის ნათელი კოლორიტი, ფერთა მდიდარი გამა და შედარებით: ცივი ტონალობა XIV საუკუნის დასასრულისა და XV საუკუნის პირველი ნახევრის ძეგლებს ეხმიანება. მუქი ლურჯი, ოქროსფერი, წითელი, მწვანე, თეთრი ტონებისა და ნაზი ნახევარტონების (მოვარდისფრო-იასამინისფერი, მოლურჯო-ნაცრისფერი, მოოქროსფრო-ყვითელი) პარმინული შეხამება, ფერთა სადაფისებური ელვარება განსაკუთრებულ გამოისახელობას ანიჭებს ფრესკებს.

სხალთის ეკლესიის მოხატულობა შექმნილია ეროვნულ ტრადიციებთან და თანამედროვეობასთან მჭიდროდ დაკავშირებული მხატვართა ერთიანი შემოქმედებითი ამქრის მიერ, რომელთა შორის გამოირჩეული კამარის ზედა ნაწილში წარმოდგენილი სცენების ოსტატი იყო. მისთვის დამახასიათებელი შედარებით მონუმენტური, ლაკონური წერის მანერა, ნახატისა და ხაზის გამომსახველობა, დახვეწილი კოლორიტი ყველაზე მეტად წარმოაჩენს ქართული ეკლესიის მხატვრობის ბრწყინვალე ტრადიციებს.

მხატვრულ-სტილისტური თავისებურებები, სცენებისა და წმინდანების განმარტებითი ქართული ასომთავრული წარწერები<sup>22</sup> თავის მხრივ, მიუთითებენ, რომ სხალთის მომხატველი ოსტატები ნიჭიერი ქართველი მხატვრები იყვნენ, რომელთაც, შესაძლოა, გარკვეული კავშირი პქონდათ ბიზანტიური სამყაროს სხვა კულტურულ ცენტრებთან და ფერწერულ სკოლებთან.

საქართველოსათვის უმისმეს პერიოდში აჭარაში შექმნილი სხალთის ფერწერული ანსამბლი ამავე ხანაში სამცხე-საათაბაგოსა და დასავლეთ საქართველოს რეგიონებში გაზაღებული შედარებით ინტენსიური მხატვრული ცხოვრების გამოხატულება იყო. დროებითი სიმშვიდე, ბიზანტიასთან მჭიდრო კონტაქტები, ეპოქის რელიგიურ-იდეური შეხედულებები, თავის მხრივ, ხელს უწყობდა პალეოლოგოსთა ხელოვნების გაერყევებას საქართველოში XIV-XV საუკუნეებში. სწორედ ამ პერიოდში მოიხატა გელათის დავით ნარინის ეკლესია (XIII საუკუნის დასასრული), ლიხნეს, ზარზმის, საფარის წმ. საბას, სორის, უბისის ტაძრები, ხობის ეამეყ დადიანის ეკლესია. წალენჯიხის, ჭულეს, საფარის წმ. მარინეს ეკლესიები (XIV ს.), ნაბახტევის ტაძარი (XV ს.) და სხვ. სხალთის მოხატულობაც აღნიშნული ეტაპის გამორჩეულ ნიმუშთა გვერდით დგას, რაც აჭარაში ხელოვნების ამ დარგის მრავალსაუკუნოვან ტრადიციებსა და დაწინაურებაზე მეტყველებს.

XIII-XV საუკუნეების აჭარის ისტორიული ვითარებიდან გამომდინარე, სხალთის მოხატულობის დამკვეთნი, ისევე როგორც ტაძრის ამშენებელი, აბუსერისძეთა გვარის წარმომადგენლები უნდა ყოფილიყვნენ. ლიტერატურული, ეპიგრაფიკული და მატერიალური ძეგლები მოწმობენ, რომ ამ საგვარეულოს წარმომადგენლები განსაკუთრებული სიკეთითა და ღვთისმოსაობით გამოირჩეოდნენ. მათი დაკვეთით იგება თხილვანის, ხიხანის ეკლესიები, იქმნება ფერწერული და ჭედური ხატები და სხვ.

სხალთის მოხატულობის თეოლოგიურ პროგრამაში ესკატოლოგიური იდეის განსაკუთრებული გამოყოფა, შესაძლოა, არა მარტო ეპოქისათვის დამახასიათებელი მისტიკურ-მელანქოლიური, პესიმისტური მსოფლმხედველობით, არამედ, ამ კუთხის სულიერი შვილის – აბუსერისძე ტბელის მემკვიდრეობითაც იყო განპირობებული. ამას ადასტურებს აბუსერისძე ტბელის ესკატოლოგიური შეხედულებანი<sup>23</sup>.

ამდენად, ქართული ხელოვნების სხვადასხვა ეტაპის მაღალმხატვრული დონის ნიმუშების არსებობა შუა საუკუნეების აჭარაში კულტურული ცხოვრების უწყვეტი, ინტენსიური, შემოქმედებითი განვითარების პროცესის ასახავდა. სახვითი ხელოვნების ცალკეული ნიმუშების გაცნობა გვიდასტურებს, რომ აჭარა ორგანულად იყო ჩართული ქართული კულტურის ისტორიული განვითარების საერთო პროცესში და თავისი წვლილი შექონდა შუა საუკუნეების ქართული ხელოვნების საგანძურში.

<sup>22</sup> ბერძნული წარწერები მხოლოდ „დღე განკითხვისა“ და „ჯვრის ზიდვის“ სცენებშია ჩართული.

<sup>23</sup> თხზულება „ქორნიკონი სრული მისითა საუწყებლითა და განგებითა“ (კაპეკლიძე, ესკატოლოგიური მოტივები ძველ ქართულ მწერლობასა და ცხოვრებაში. - ერთულები ძველი ქართული ლიტერატურის ისტორიიდან, I, თბილისი, 1957, გვ. 105-109).

## §6. საეკლესიო ხუროთმოძღვრება

შუა საუკუნეების ქართული არქიტექტურის განვითარების მხატვრულ-სტილისტური თავისებურებანი შედარებით სრულად საეკლესიო ხუროთმოძღვრებაში აისახა. წერილობითი წყაროები და გადმოცემები მოწმობენ, რომ აჭარა, ისევ, როგორც საქართველოს სხვა კუთხეები, მდიდარი იყო ამ სახის ძეგლებით და მისი სამშენებლო ტრადიციებით. ამის დამადასტურებლად აბუსეგრისძე ტბელის თხზულებაში დაცული ცნობებიც კმარა. აჭარაში გამოკლენილი საეკლესიო არქიტექტურის ნიმუშების უმეტესობა დღეისათვის მოლიანად დანგრეული და დაკარგულია შთამომავლობისათვის.

აჭარაში განვითარებული შუა საუკუნეების საინტერესო ძეგლია ხინოწმინდის იოანე ნათლისმცემლის ეკლესია, რომელიც მდინარე კინტრიშის შენაკადის – საკირისდელის მარჯვენა ნაპირზე მდებარეობს.<sup>1</sup> ვახუშტი ბატონიშვილი წერდა: “ხინოს არს ეკლესია გუნბათიანი, კეთილდღეშენი, კარგს ადგილს. ზის ეპისკოპოზი, მწვემში ხინოსწყლის სამხრეთის ჳოროხამდე”<sup>2</sup> დ. ბაქრაძე, რომელმაც ძეგლი 1874 წელს ნახა, უარყოფს ეკლესიის გუმბათიანობას და მას დარბაზულ ტაძრად ასახელებს.<sup>3</sup> აღნიშნული ცნობებისა და ტაძრის დღევანდელი მდგომარეობის შეჯერება მოწმობს, რომ სალოცავს საუკუნეების განმავლობაში არაერთი გადაკეთება განუცდია.

ხინოწმინდის ეკლესია დანგრეულია, ალაგ-ალაგ კედლების სიმაღლე 2-3 მეტრს აღწევს. მას არ შემორჩენია კამარები და გადახურვის ელემენტები. ნაგებობის სიგრძე 18, ხოლო სიგანე – 10 მეტრია. ეკლესიის ორი შესასვლელი აქვს – სამხრეთიდან და დასავლეთიდან. დარბაზს აღმოსავლეთით ერთვის საკურთხეველი ღრმა ბემით, რომლის ჩდილოეთით და სამხრეთით სწორკუთხა ფორმის სადიაკენე და სამკვეთლო, ხოლო – დასავლეთით – „ჯიბების“ მსგავსი სადგომებია მოწყობილი. შიგნიდან კედლები უხეშად დამუშავებული წერილი ქვებითაა ნაგები, ხოლო ნაგებობის კონსტრუქციული დეტალები – ნახევარსვეტები და ღიბები უფრო მყარი, გათლილი ქვებით. ფასადები თარაზული წყობის ქვის კვადრებითაა შემოსილი. ზოგან რიგების სისწორისათვის წერილი ქვები და ბათქაშია ნამატებული. ზომების მიხედვით ნათელია, რომ ეკლესია მზორდილ ნაგებობას წარმოადგენდა. მას თავდაპირველად სამნავიანი ბაზილიკის ფორმა ჰქონდა.<sup>4</sup> ეკლესიის სიერცე სამი წყილი სვეტის რიტმული მონაცვლეობით სამ ნაგად იყოფოდა. გარედან შუა ნავს ორფერდა, ხოლო გვერდით ნაგებს – ცალქანობა გადახურვა ჰქონდა. ბაზილიკური სალოცავები ქართულ არქიტექტურაში, ძირითადად, ადრეკრისტიანული ხანიდან XI საუკუნემდე იგება (ბოლნისის სიონი – V ს., ურბნისი, თბილისის ანისხატი – VI ს., ქვაბისხევი – IX-X სს მიჯნა, ურთა, ოთხთა ეკლესია, პარხალი – X ს. და სხვ.). შემდგომ პერიოდში კი ბაზილიკები ერთეული ნიმუშების სახით გვხვდება, რადგან წამყვანი მნიშვნელობა გუმბათიან ტაძრებს ენიჭება. ხინოწმინდის ეკლესია შედარებით გვიანი ხანის ბაზილიკების რიცხვს მიეკუთვნება. გრძივი ღერძის დამოკლების ტენდენცია, პროპორციები, ბოძების თავისუფალი განლაგება, მშენებლობის ტექნიკა, ქვის წყობის ხასიათი ხინოწმინდის ეკლესიას გარდამავალი ხანის ქართული არქიტექ-

<sup>1</sup> ძეგლის გაწმენდა 1989-1990 წწ. განხორციელდა საქართველოს მეცნიერებათა აკადემიის ბათუმის ნბერძენიშვილის სახელობის სამეცნიერო-კვლევითი ინსტიტუტის არქეოლოგიური ექსპედიციის მიერ (ხელმძღვანელი გთაფაიშვილი).

<sup>2</sup> ვახუშტი. აღწერა სამეფოსა საქართველოსა. – ქართლის ცხოვრება“, IV, თბილისი, 1973, გვ. 791.

<sup>3</sup> დბაქრაძე. არქეოლოგიური მოგზაურობა გურიასა და აჭარაში. ბათუმი, 1987, გვ. 83-84.

<sup>4</sup> გჯანიშვილი. ხინოწმინდის იოანე ნათლისმცემლის ეკლესია (1998 წელს შესრულებული ხელნაწერი. ნბერძენიშვილის ინსტიტუტის არქეოლოგიისა და ხელოვნების ისტორიის განყოფილების არქივი).

ტურის ბოლო ეტაპის – IX-X სს. ნიმუშებთან აახლოებს. საყურადღებოა ისიც, რომ ეკლესიის აღმშენებლობა შემდეგაც გრძელდება. ამას ადასტურებს სამხრეთი მინაშენის გაქმნენდისას აღმოჩენილი რელიეფური ქანდაკების ნიმუშები – მაიაკაცთა სკულპტურული თაგები, რომელთა თარიღი მხატვრულ-სტილისტური ანალიზის საფუძველზე X-XI სს მიჯნეზე განისაზღვრება.

საქართველოში შექმნა ბაზილიკის ორიგინალური ტიპი, ე. წ. სამეკლესიანი ბაზილიკა, რომელიც არ გვხვდება ბისანტიური სამყაროს სხვა ქვეყნებში. ასეთ შენობებში ერთმანეთისაგან კედლებით იზოლირებული სამი დამოუკიდებელი სამლოცველოა გაერთიანებული. ეს თემა ქართულ არქიტექტურაში, ძირითადად, XI საუკუნემდეა პოპულარული. აჭარაში ამ ტიპის ერთადერთი ნიმუში უნდა იყოს თხილვანის აბუსერისძეთა საგვარეულო ეკლესია.<sup>5</sup> ტაძარი სხალთისწყლის ხეობის სათავეებთან, ხიხანის ციხიდან 5 კმ დაშორებით იდგა. ტიპანის წარწერა გვამცნობს, რომ ეკლესია იოანე მახარობლის სახელზე იყო აგებული: „წმინდაო იოვანე მახარობლო, დაციკავენ სულითა და ხორცითა ერისთავთერისთავი აბუსერი და დედოფალი ვანენი და ძე მათი საქარია, და შეიღნი მათნი და ყოველი ვრი მათი და მოხაიშე ექმენ. დღესა ამისა სასჯელისა ნუ დასჯი ამინ“.<sup>6</sup>

ტიპანის ქვის გარდა თხილვანის ტაძრიდან შემორჩენილია მხოლოდ ორსაფეხურიანი ცოკოლი და კედლების წყობის ნაშთები. სწორკუთხა გეგმის (ზომები: 13 X 11,5) მქონე ნაგებობის ნაგები აღმოსავლეთით აფისდებით სრულდება. შუა ნაგი გვერდითზე ორჯერ განიერია. შესასვლელი გაჭრილია სამხრეთიდან და დასავლეთიდან. გარედან ტაძარი სწორკუთხედში იყო ჩაწერილი. არქიტექტურული დეტალების მიხედვით ჩანს, რომ იგი განეთარებულ შუა საუკუნეებშია აგებული. ცხოველხატული სტილის ძეგლებს მსგავსად, გრძელი კედლები კამარის საბჯენი თაღების პროფილირებული პილასტრებით იქნებოდა დანაწევრებული. შემორჩენილი ნაშთები მაღალი სამშენებლო კულტურის მანიშნებელია. საძირკველი ნაგებია 1,5-2 მ სიფართის, ხოლო ცოკოლი – შესანიშნავად დამუშავებული სხვადასხვა ზომის ქვებით. კედლების შიგა და გარე ზედაპირი მოპირკეთებულია კარგად გათლილი ქვის კვადრებით, რომელთა შორის სიერცე კირხსნარითა და ნატეხი ქვებითაა შევსებული.

თხილვანის ეკლესიის ტიპანის ქვა წარმოადგენს თაღოვანი ფორმის მონოლითურ ფილას, რომელსაც პორიზონტალურად განთავსებული შეიღსტრიქონიანი წარწერა და ორნამენტული არშია ამკობს. ტიპანის ნუქურთმა კონკრეტული წრებისა და სოლინებური ფოთლის მოტივებისაგან შედგება. ორნამენტის ეს სახე, ძირითადად, X-XI საუკუნეებშია გავრცელებული (ნიქოსი, დოღოთი, ტბოთი, იშხანი, დიდი დიდომი, ზედა ვარძია, ეხვევი, სავანე, კაცხი და სხვ.) და XI საუკუნის შუახანებიდან თითქმის აღარ გვხვდება.<sup>7</sup> ეს მოტივი ხშირად გამოიყენება პორტალთა დამაგვირგვინებელი არშიების, კარნიშების, თაესართების, კვარცხლბეკისა და იმპოსტების შესამკობად. თხილვანის ეკლესიაში გვხვდება ამ მოტივის გეომეტრიული ვარიანტი სამრიგა წრეებითა და გრძელი სოლებით. ასეთივე სახეებია იშხნის, დოღოთის, ზედა ვარძიის, ზედა თმოგვის, საფარის წმ. სტეფანეს, ეხვევის ეკლესიებში.<sup>8</sup> ორნამენტული მოტივისა და თაღოვანი არშიის

<sup>5</sup> შამამულაძე. აჭარისწყლის ხეობის შუა საუკუნეების არქეოლოგიური ძეგლები. ბათუმი, 1993, გვ. 87-89, 112-114.

<sup>6</sup> თხილვანის ეკლესიის ტიპანის ქვა ამჟამად დაცულია ბათუმის სახელმწიფო მუზეუმში (№15675). მისი ზომებია: 2,5X1,25X0,20 მ.

<sup>7</sup> ე.ბერიძე. ეხვევის ტაძარი „ღელა დღისა“. – ქართული ხელოვნება, I, თბილისი, 1942, გვ. 45, 111.

<sup>8</sup> საქართველოში გავრცელებულია ამ მოტივის მცენარეული ვარიანტებიც (მანგლისი, სამთავრო, სვეტიცხოველი, კაცხი, სავანე, ნიკორწმინდა და სხვ.).

დამრეცი ზედაპირის პარმონული შეხამება გამომსახველობას ანიჭებს თხილვანის ტაძრის ტიპიანს. ლაბიდარული წარწერებითა და ჩუქურთმით მორთული ასეთი ტიპიანები, უმეტესად, X-XI საუკუნეებში გვხვდება (ქორეთის ღმრთაების ეკლესია, იშხანი, დოდოთი – X ს., დიდი კლდეისი – XI ს. და სხვ.). თხილვანის ტაძრის ხუროთმოძღვრული გადაწყვეტა, სამშენებლო ტექნიკა, არქიტექტურული დეტალები მიუთითებენ, რომ ეკლესიაც X-XI საუკუნეების მიჯნაზე უნდა იყოს აგებული.<sup>9</sup> ლაბიდარულ წარწერაში მოხსენიებული საერო პირებიც – ერთსთავთერისთავე აბუსერი და დედოფალი ვანენი, საერაულოდ, ამავე პერიოდში მოღვაწეობდნენ. ისტორიული წყაროებიდან ცნობილია, რომ აბუსერ ერისთავი XI საუკუნეში არტანუჯის, ხიხანის, ციხისჯვარისა და აწყურის ციხეების პატრონი იყო.<sup>10</sup> თხილვანის ეკლესიის შემდგომი აღმშენებლობის პერიოდი XIII საუკუნეს უკავშირდება. აბუსერისძე ტბელის თხზულებიდან ირკვევა, რომ იოანე მახარობლის ეკლესია XIII ს-ის პირველ ნახევარში ტბელის დის – დედოფალთედოფალ ვანენს აღუდგინა: „... და დედოფალ-ნათყლისა, დისავე ჩუქებისა ვანენისა, რომელმან ეკლესიას აღაშენა წმიდისა იოანე მახარებლისა და ღმრთისმეტყველისა, სამკვიდრებელი ჩუენი და აღავსო საწყაული კეთილი“.<sup>11</sup>

განვითარებული შუა საუკუნეების აჭარაში არქეოლოგიური გათხრების შედეგად გამოვლენილი ტაძრების ძირითად ნაწილს დარბაზული ეკლესიები შეადგენდა. ერთნავეიანი სალოცავები ქართული ხუროთმოძღვრების განვითარების ყველა ეტაპზე უწყვეტად გვხვდება. XI საუკუნიდან, როდესაც უგუმბათო ეკლესიებიდან არსებობას წყვეტს საშჩაიანი და სამკლესიანი ტაძრები, უპირატესობა დარბაზულ ეკლესიებს ენიჭება. ერთნავეიანი სალოცავები აჭარისწყლის ხეობაში უწყვეტად შენდებოდა IX-XIII საუკუნეების განმავლობაში. ამ პატარა შენობებში ნათლად აისახა ქართული არქიტექტურის განვითარების ყველა ეტაპის მხატვრულ-სტილისტური თავისებურებანი. დარბაზული ეკლესიების პოპულარიობას განსაზღვრავდა ტაძრის გეგმისა და კონსტრუქციების სიმარტივე, სამშენებლო მასალის ეკონომიურობა და მისი მშენებლობის მისაწვდომობა ყველა სოციალური ფენისათვის.

დღეისათვის არსებული მასალებით ირკვევა, რომ ერთნავეიანი ეკლესიები აჭარისწყლის ხეობაში, უმეტესად, IX-X საუკუნეებიდან იგება. აღნიშნული ფაქტი, განვითარებული შუა საუკუნეების პერიოდში მადალმითიანი აჭარის დაწინაურებასა და აქტიურ კულტურულ ცხოვრებაზე მეტყველებს. ეს ბუნებრივია, რადგან ისტორიული პირობები, საქართველოს ერთ-ერთ ძლიერ კუთხესთან – ტაო-კლარჯეთთან მეზობლობა და მჭიდრო ურთიერთობები ხელს უწყობდა ამ პატარა რეგიონის აყვავებას და მის ჩართვას აქტიურ პოლიტიკურ, ეკონომიკურ თუ კულტურულ პროცესებში. თუმცა, კუთხის ასეთი დაწინაურება არ გამოიხატა მასშტაბური ტაძრებისა თუ მონასტრების მშენებლობაში. მთიან აჭარაში აქცენტი, ძირითადად, მცირე სალოცავებზე კეთდება, რაშიც მთის რეგიონებისათვის (სვანეთი, რაჭა, სამხრეთ-აღმოსავლეთი საქართველო – შავშეთ-იმერხეთი) დამახასიათებელი ტენდენცია ჩანს.<sup>12</sup>

აჭარისწყლის ხეობის მონაცემებით შესაძლებელია სოფადად განვიხილოთ დარბაზული ტიპის განვითარებისა და საეკლესიო ნაგებობების ხუროთმოძღვრების თავისუფ-

<sup>9</sup> შამშულაძის ვარაუდით, ტაძარი აბუსერისძე ტბელის დის – ვანენის მიერ არის აგებული XIII საუკუნის პირველ ნახევარში. – იხ. შამშულაძე, აჭარისწყლის ხეობის შუა საუკუნეების არქეოლოგიური ძეგლები, ბათუმი, 1993, გვ. 112-114

<sup>10</sup> ქართლის ცხოვრება, I, თბილისი, 1955, გვ. 300; ქართლის ცხოვრება (ანასეული), თბილისი, 1942, გვ. 187; ი. სისხარულიძე, ნათელი დაუღამებელი. ბათუმი, 1979, გვ. 9-10.

<sup>11</sup> ი. სისხარულიძე, ცხოვრება ქეთხუროისა ბასილისა. ბათუმი, 1981, გვ. 13.

<sup>12</sup> Беридзе В. Архитектура Тао-Кларджети. Тб., 1981, с. 35-43.

ბურჟუაზიის თუმცა, ძველების ირგვლივ მსჯელობა გასული საუკუნის 70-80-იან წლებში ჩატარებული გათხრების შედეგად მოპოვებულ მასალებს ეფუძნება და რამდენადმე მოკლებულია იმ სიღრმეს, რაც მეტ-ნაკლებად სრული სახით დაცული ნიმუშების კვლევისას არის შესაძლებელი.

არქეოლოგიური გათხრების შედეგად გამოვლენილ ძეგლებს შორის შედარებით ადრეული უნდა იყოს თიანათის ეკლესია, რომელიც სოფ. სიხაძირთან ახლოს, მდ. სხალთისწყლის მარცხენა მხარეს მდებარეობს.<sup>13</sup> ეკლესიისათვის შერჩეულ მძაღვ ადგილს მოსახლეობა „ნასაყდრალს“ უწოდებს. ეკლესია საძირკვლის დონემდეა დანგრეული, თუმცა კედლებს აქა-იქ მაინც ვმჩნევა მოსაპირკეთებელი კვადრების წყობის რიგები. ეკლესია წარმოდგენდა მცირე ზომის „უაფსიდო“ ნაგებობას (ზომით 7,7X5,1 მ) შესასვლელით სამხრეთიდან. გადახურული იყო ორფერდა ქვის ლორწინებიანი სახურავით. კარგად გათლილი პერანგის ქვები და სახურავის ლორწინები სამშენებლო ტექნიკის მძაღვ დონეზე მოუთითებენ. ეკლესია, სავარაუდოდ, არქეოლოგიური მასალებისა და სამშენებლო ტექნიკის გათვალისწინებით, IX-X საუკუნეების მიჯნაზე უნდა იყოს აგებული.

ქრონოლოგიურად ამავე პერიოდს უკავშირდება საციხურის, ანუ „ჯვართის“ ეკლესია, რომელიც ღორჯომისწყლის ხეობაში, დაბა ხულოდან 15 კმ დაშორებით მდებარეობს. ბორცვს, სადაც ეკლესია იდგა, მოსახლეობა „ჯვართას“ უწოდებს. ეკლესია პერანგ-შემოკლებილი კედლების ამარაა დარჩენილი. ნაგებობა საკმაოდ მოზრდილი ქვებით საგულდაგულოდ მომზადებულ საძირკველზეა აღმართული (ზომები 8X5). შესასვლელი კარი სამხრეთ-დასავლეთ მონაკვეთშია გაჭრილი. დარბაზის ნავს აღმოსავლეთით ნახევარწრიული საკურთხეველი ერთის, რომლის ცენტრში ერთი სარკმელია გაჭრილი, ხოლო გვერდებზე მცირე ნიშნბა მოწყობილი. დარბაზის გრძივი კედლები პილასტრების გარეშეა წარმოდგენილი. ინტერიერი, როგორც ჩანს, ბათქაშით იყო შელესილი, გამოვლენილია მოხატულიაბათა ნაშთები. ეკლესიის გარე მოხატულობა სწორკუთხაა. ორსაფეხურიანი ცოკოლი სხვადასხვა ზომის კარგად დამუშავებული ქვებითაა ნაგები, ცოკოლი და კედლები მოწითალო ტუფის კვადრებით იყო მოპირკეთებული.<sup>14</sup> ისეთი სახასიათო ნიშნები, როგორც არის ინტერიერის გრძივი კედლების თაღოვანი ნიშნებისა და პილასტრების გარეშე წარმოდგენა და ექსტერიერის გადაწყვეტაში შეტანილი ფერადოვანი აქცენტები, საციხურის ეკლესიის თარიღს, სავარაუდოდ, IX-X საუკუნეებით განსაზღვრავს.

ღორჯომისწყლის ხეობაში საეკლესიო ნაგებობებისათვის ადგილის შერჩევის გარკვეული ტრადიციაც იკვეთება. სალოცავების უმეტესობა – ქურდული, ვანაძეული, გელაური, საციხური, ნაშინასტრევი და სხვ. მთის ქედების ყველაზე ცხოველხატულ და შემადლებულ ადგილებზეა აგებული. ისინი, როგორც ციხესიმაგრეები, ერთმანეთთან გადაბმულ ჯაჭვს ქმნიან, ზევიდან გადმოჰყურებენ ხეობას და მთის ფერდობებზე შეფენილ სოფლებს. მთის „მწვერვალბზე“ ეკლესიების განთავსების ტენდენცია, შესაძლოა, არა მარტო ღორჯომისწყლის ხეობის სიფეროვითა და მთაგორიანობით, არამედ სტრატეგიული და, გარკვეულად, მხატვრული მოსაზრებებით იყო განპირობებული. ნიშანდობლივია, რომ ხეობის ვაკე ადგილები, ძირითადად, სამოსახლოებად, სათიბებად და სახინაუ-სათევებად არის გამოყენებული.

X-XI საუკუნეების მიჯნიდან აჭარაში შეინიშნება დარბაზული ეკლესიების დაგვიარების განვითარების ტენდენცია, რაც, ძირითადად, სამხრეთი ფასადის გასწვრივ გრძე-

<sup>13</sup> შ.მამულაძე, აჭარისწყლის ხეობის შუა საუკუნეების არქეოლოგიური ძეგლები, გვ. 85-86.

<sup>14</sup> შ.მამულაძე, აჭარისწყლის ხეობის შუა საუკუნეების არქეოლოგიური ძეგლები, გვ. 91-96; შ.მამულაძე, აჭარისწყლის ხეობის მატერიალური კულტურის ძეგლები (ვაშაქველეთი). თბილისი, 2000, გვ. 91-93.

ლი მინაშენის დაკანონებაში გამოიხატება. განუყოფელი შუა საუკუნეების შემდგომ ეტაპზე აგებულ ყველა ტაძარს (კალოთა, სხალთის მცირე ეკლესია, ვერანები, ვინაძენი, სხალთის ღვთისმშობლის ეკლესია) გვირის მინაშენი, რომელიც უმეტესწილად ეკლესიის ფუნქციას ასრულებს.

X საუკუნის ქართული არქიტექტურის თავისებურებანი – ახილული პროპორციები, გრძივი კედლების დინამიკური გადაწყვეტა, ფასადების შერატებით მდიდარი დეკორატიული გაფორმება, კერძოდ კი, ჩუქურთმისა და რელიეფური ქანდაკების როლის ზრდა ნათლად გამოხატული კალოთის ეკლესიის ხუროთმოძღვრებაში. ტაძარი სხალთისწყლის ხეობაში სოფ. კალოთაში იდგა. მისგან დღეს მხოლოდ საკურთხეველის კედელი და კონქის ნაწილია დარჩენილი (ზომები: 8,2X4,6 მ). საკურთხეველი ერთი საფეხურითაა გამოყოფილი დარბაზისაგან. აფსიდში ერთი სარკმელია გაჭრილი, გვერდითი სათაფსოების ფუნქცია კი ნიშებს ეკისრება. დარბაზის კამარა საქაოფ სქელ კედლებსა და შვერილ პროფილირებულ პილასტრებზე გადაადგმულ ერთ საბჯენ თაღს ვერდნობოდა. იატაკი 15-20 სმ სისქის დუღაბით იყო დაფარული. ფასადებს ორნამენტულ ჩუქურთმისთან ერთად ფიგურული რელიეფებიც ამკობდა.<sup>15</sup>

X-XI საუკუნეების მიჯნაზე უნდა იყოს აშენებული სხალთის მცირე ეკლესია, რომელიც აჭარაში შემორჩენილი სხვა საკულტო ძეგლების მსგავსად, ნანგრევების სახითაა მოღწეული. გარედან სწორკუთხა მოხაზულობის ნაგ (ზომები: 9,9X6,6 მ) სამხრეთის მინაშენი ეკვრის. დარბაზის ნაგს აღმოსავლეთით განიერი აფსიდი ასრულებს. სამკვეთლოსა და სადიაკნოს როლი აქაც, ისევე, როგორც აჭარისწყლის ხეობის სხვა ტაძრებში. საკურთხეველის ღრმა ნახევარწრიულ ნიშებს ენიჭება. ტაძრის სამხრეთი შესასვლელი მოგვიანებით ამოუკოლათ და ჩრდილოეთის კართი შეუცვლიათ. კირხსნარითა და ქვა-ლორღით ნაგები კედლები შიგა და გარე მხრიდან თლილი ქვის კვადრებით იყო მოპირკეთებული. დარბაზის ინტერიერი და მინაშენი მაქსიმალურად იყო გამოყენებული სამარხებისათვის.

საქართველოს პოლიტიკური და ეკონომიკური ძლიერების, კულტურული აღმავლობის ეპოქაში (XI-XIII საუკუნის პირველი ნახევარი) აიგო ქართული გუმბათოვანი არქიტექტურის უნიკალური ნიმუშები – ბაგრატის ტაძარი, სვეტიცხოველი, ალავერდი, სამთავისი, სამთავრო (XI ს.), გელათის ღვთისმშობლის ტაძარი (XII ს.), ბეთანია, ფიტარეთი. ქვათახევი, წულროშის მშენი (XIII საუკუნის პირველი ნახევარი) და სხვ. ამ ეპოქაში ჩამოყალიბდა გუმბათოვანი ტაძრის წამყვანი ტიპი, მაგრამ აჭარაში, ამ პერიოდშიც, სალოცავის უმთავრეს ნაგებობად კვლავ დარბაზული ეკლესია რჩება. ამ პერიოდის ქართულ არქიტექტურას ახასიათებს შენობათა მასშტაბებისა და პროპორციების ზრდა, ინტერიერის დინამიკური გადაწყვეტა, მდიდარი დეკორატიული მორთულობა – თაღდებობის, კარნიზების, კარ-სარკმელთა სახეებისა და თავსართების მრავალფეროვნება, ჩუქურთმის ფართო რეპერტუარი, შესრულების სიფაქიზე და არტისტიზმი. სამწუხაროდ, აჭარაში სრული სახით არც XI-XIII საუკუნეების დარბაზული ეკლესიები შემორჩა.

XI საუკუნის შუახანებში უნდა იყოს აგებული ვერანების ეკლესია, რომელიც მდინარე სხალთისწყლის მარცხენა მხარეს, სოფლის (კუნტრში „მადიძის“) ბორცვზე იდგა. მისგან შემორჩენილია მხოლოდ საძირკველი, საფეხურებიანი ცოლი და კედლების წყობის რამდენიმე რიგი. ამ ეტაპის დარბაზული ძეგლების მსგავსად, ტაძრის სიგრძე სიგანეს თითქმის ორჯერ აღემატება (ზომები: 13,5X7,5 მ). სამხრეთის ფასადს გასდევს სტოა, რომლის სიგანე 3,15 მ-ია. ტაძარს ორი შესასვლელი აქონდა – სამხრეთისა და

<sup>15</sup> კალოთის რელიეფი უჯრის წინაშე ხელაპყრობილი ოსტატის გამოსახულებით დაცულია აჭარის სახელმწიფო მუზეუმში.



დასავლეთის, რაც შიდა სიერციის მოცულობის გასრდით იყო განპირობებული. დარბაზის კამარა პილასტრებზე დაყრდნობილი საბჯენი თაღებით სამ მონაკვეთად იყოფოდა. გრძივი კედლები ორსაფეხურიანი ნახევარსვეტებითა და თაღოვანი ნიშებით იქნებოდა დამუშავებული. იმპოსტებით იყო შემკული საკუთხოველდის თაღიც. სიერციისა და კედლების ასეთი გადაწყვეტა დამახასიათებელია განვითარებული შუა საუკუნეების დარბაზული ეკლესიებისათვის (სოხთა – X-XI სს., საგანგ, ხვევი – XI ს. და სხვ.). ამგვარი დეკორატიული-კონსტრუქციული ელემენტები კედლის სისქის შემსუქუქებას, ნაგებობის მდგრადობასა და ცხოველხატული ფუნქციების შექმნას უწყობდა ხელს. გარედან კედლისა სწორკუთხედშია სარქილი. საძირკველზე დაშენებული ორსაფეხურიანი ცოკლი მოგრძო სომის კარგად დამუშავებული ქვებითაა ნაგები. კედლები ტრადიციულად მოპირკეთებულია თლილი ქვის კვადრებით, რომელთა წესიერი თარაზული წყობა მაღალი სამშენებლო ოსტატობის მანიქნებელია. კარნიზების, კარ-სარკმელთა მორთულობის ორნამენტული დეტალები მოწმობენ, რომ ვერნების ეკლესიას მდიდარი დეკორატიული შემკულობა ჰქონდა. ყურადღებას იქცევს ვერნების ეკლესიის ბალაჟარის ქვა, რომლის მარცხენა თაღოვან არეზე გამოსახული ასომთავრული წარწერით ირკვევა, რომ ეკლესია ერთსთავეს – გრიგოლს, აბუსერის, გიორგის და მათ მემკვიდრეებს აუგიათ.<sup>16</sup> ფილის სწორკუთხა სიბრტყეზე წარმოდგენილი ნუქურთმის სახეები – გრებილი თაღოვანი დეკორაციები, წრე-რომბებისა და წრეებში გატარებული ლენტების მოტივები, ლენტოვანი ხეივლები, მარყუეებიანი წნულები, ვარდლები ფართოდაა გაგრცვლებული X-XI საუკუნეებში (კუმურდო, პარხალი, ოშკი, მანგლისი, იშხანი, ხევეი, სამთაერო და სხვ.). ბრტყელ ზედაპირზე კეთილი ნუქურთმაც სახასიათოა ამავე დროის ძეგლებისათვის (ბაგრატის ტაძარი, მანგლისი, ხცისი და სხვ.). წარწერებითა და ორნამენტებით მორთული ბალაჟარის ფილებიც, უფრო ხშირად, X-XI საუკუნეებში გვხვდება (შეპიაკი, იშხანი, ზედა ერძია, ზედა თმოგი და სხვ.). ვერნების წარწერის პალეოგრაფია – კიდურწარსრული ასოებითა და ქარაგმის ნიშნებით ანალოგიებს XI საუკუნის ნიშნუბში პრეებს (ფლავის ჯვრის კვარცხლბეკი, სეფის წმ. გიორგის ეკლესიის წარწერა, საგანის, კაცხის ლაპიდარული წარწერები და სხვ.). ეკლესიის ხეობითმოდერული თავისებურებებისა და ლაპიდარული წარწერის მონაცემებით უნდა ვიფიქროთ, რომ ვერნების ტაძრის ერთ-ერთი ქტიტორი იყო ისტორიულ წყაროებში მოხსენიებული გრიგოლ ერისთავი, რომელიც 1046 წელს მონაწილეობდა დრტილას საეკლესიო კრებაში და მოხსენიებულია ათონის მონასტრის აღაქებში.<sup>17</sup> აღსანიშნავია ერთი საინტერესო დეტალი: ვერნების ეკლესიის ბალაჟარის ქვაზე წარწერის გარეშე დატოვებულია მარჯვენა თაღოვანი არე, რაც მოწმობს, რომ ოსტატმა პორტალის კომპოზიციის დასრულება ვერ მოასწრო ან მომავლისათვის გადადო. თუმცა, უდავოა, რომ ეს სიბრტყე მას უთუოდ წარწერისათვის ჰქონდა განკუთვნილი. ეს მოვლენა, შესაძლოა, განპირობებული იყო XI საუკუნის მეორე ნახევარში მომხდარი ისტორიული ცვლილებებით, რომელსაც აბუსერისძეთა სამფლობელოების (არტანუჯის, ციხისჯვარისა და აწყურის) დაკარგვა და, შესაბამისად, მათი გაქვლენის შესუსტება მოჰყვა.<sup>18</sup>

<sup>16</sup> „ქრისტე ადიდენ ერისთავნი გრიგოლ და აბუსერი და გიორგი და შეილნი მათნი გრიგოლ და ზაქარია“ (იხ. ი. ი. ხარაღიძე, ტბელ აბუსერისძე, ბათუმი, 1963, გვ. 15).

<sup>17</sup> შ. მამულაძე, აჭარისწყლის ხეობის შუა საუკუნეების არქეოლოგიური ძეგლები, გვ. 114-115.

<sup>18</sup> XI საუკუნის მეორე ნახევარ ბუნდოვანებითაა მოცული აბუსერისძეთა საგვარჯულოს ისტორიაში. შესაძლოა ვიფიქროთ, რომ შემდგომი თაობის წარმომადგენლებმა არ ისურვეს მათი წინაპრების მიერ აგებული ვერნების ტაძრის ბალაჟარის ქვაზე საკუთარი სახელების ამოტიფრა.

ქრონოლოგიურად შემდგომ პერიოდს უკავშირდება ვანაძეების ეკლესია. ეს სალოცავი ზოგჯერ აგარის ეკლესიის სახელით მოიხსენიება, რადგან ძველად ეს სოფელი ღორჯომისწყლის ხეობის აგარის თემში შედიოდა.<sup>19</sup> ეკლესია სოფ. ვანაძეების სამხრეთით საუდროქედის ბორცვზე იდგა. ამ ადგილს დღეს „ნასაყდრალი“ ეწოდება. ვანაძეების (აგარის) ეკლესია წარმოადგენდა საშუალო ზომის ნაგებობას (ზომით 10X8 მ) გარეგანი სწორკუთხედიანი ჩაწერილი საკურთხეველითა და უფრო გვიან აგებული სამხრეთის ორნაწილიანი მიწაშენით. საკურთხეველი ერთი სარკმლით ნათვლებოდა, დარბაზის კამარა ერთ წვეთ პილასტრზე გადადებულ საბჯენ თაღს ეყრდნობოდა. მხატვრულ-სტილისტურს თავისებურებების საფუძველზე, ვანაძეების საყდარი XII-XIII საუკუნეების მიჯნით შეიძლება დათარიღდეს. ეკლესიის ინტერიერის გადაწყვეტაში, კერძოდ, გრძივი ეკლესიის თანაბარ ნაწილებად დაყოფაში გამოვლინდა XII საუკუნის დარბაზული ეკლესიებისათვის დამახასიათებელი ნაგებობის სტრუქტურის გამარტივების ტენდენცია, რაც, უმთავრესად, ინტერიერის მთლიანად მოხატვის სურვილით იყო განპირობებული. ეკლესიის გაწმენდისას აღმოჩენილი პილასტრების, კაპიტლების, საგულდაგულად დამუშავებული ქვის ღორჯონების, იატაკის ფილებების დეტალები, კარ-სარკმელთა მორთულობისა და ჩუქურთმის ფრაგმენტები მიუთითებენ, რომ ტაძარი მტკიცე სამშენებლო ტრადიციებითა და მდიდარი დეკორატიული შემკულობით გამოირჩეოდა. დეკორატიული ტენდენციების გაძლიერების მიმანიშნებელია ორმაგი ღილით შემკული ცოკოლიც, რომელიც ფართოდაა გაერცვლებული XII-XIII საუკუნეების მიჯნის არქიტექტურაში, კერძოდ კი, ბეთანია-ქვათახევის ჯგუფის ძეგლებში: ფიტარეთი, წულრულაშენი, ლაბაზი საყდარი, მალალანთ ეკლესია და სხვ.<sup>20</sup> ეს დეტალი ვანაძეების ეკლესიის ამავე ეტაპით დათარიღების მყარ საფუძველს იძლევა.

ისტორიული წყაროებით ირკვევა, რომ XIII საუკუნის 30-იან წლებშია აგებული ხიხანის ციხის წმ. გიორგის ეკლესია. ეკლესიის მშენებლობის შესახებ ცნობებს აბუსერისძე ტბელი გვაწვდის. მისი ცნობით, ამ ადგილას უკვე დაშლილი „ძველი სახლოვანი“ მდგარა. „ეკლესიის მცირობამ და ერისა ვერდატევიამან“ აიძულა აბუსერისძე იქ ახალი ქვის ტაძარი აეშენებინათ. ეკლესიის მშენებლობას ტბელი ძმების „ბრძანებით“ შეუდგა. იგი უშუალოდ მეთვალყურეობდა ტაძრის მშენებლობას და შესთხოვდა უფალს მიეჩვენებინა მისთვის ეკლესიის „სრულქმნის“ უნარი. ხატოვანია ავტორის თხრობა ტაძრის აგებასთან დაკავშირებული სასწაულების, ფათერაკებისა და სირთულეების შესახებ, რაც, უმთავრესად, ციხის მდებარეობის, მიუვალობის, მასალის გადატანასთან დაკავშირებული სიძნელეებით იყო გამოწვეული. ეკლესიის მშენებლობაში დიდი წვლილი სოფელ ბაკოს მცხოვრებლებს გაუღიათ. ავტორის თქმით, მათ „მეტის-მეტად დიდი მოიჭირეს, რომელთა ვაზირობითა და შემოსუეწითა ჰვლფყავ ეკლესიისა მრავლითა სახლოვანებითა აღშენებამ...“<sup>21</sup> 1233 წლისათვის, როდესაც აბუსერისძე ტბელის თხზულება დაიწერა, ტაძრის მშენებლობა დასრულებული არ იყო.<sup>22</sup> ხიხანის ციხის ეკლესია სიდიდით (ზომებთა: 4,5X3,8 მ) ბევრად ჩამოუვარდება აჭარისწყლის ხეობის სხვა დარბაზულ ტაძრებს. იგი, ძირითადად, მძლავრი თავდაცვითი კომპლექსის აუცილებელ დანაშაბს

<sup>19</sup> შამაშელაძე, აჭარისწყლის ხეობის შუა საუკუნეების არქეოლოგიური ძეგლები, გვ.96-100, 117; Ушакова П., Аджария. - МАК, 4, Спб., 1894, с. 223-231.

<sup>20</sup> გბერძეძე, მალალანთ ეკლესია. - „ქართული ხელოვნება“, №5, თბილისი, 1959, გვ. 212.

<sup>21</sup> ა.ს.ხატურაძე, ტბელ აბუსერისძე, ცხოვრება ქვითხრობის ბასილისა, გვ.12.

<sup>22</sup> დ.შუსტელიშვილი, ტბელ აბუსერისძე, ბოლო-ბასილის მშენებლობა შუარტყალში და აბუსერისძეთა საგვარჯულო მატანე, თბილისი, 1941, გვ. 67; შამაშელაძე, აჭარისწყლის ხეობის მატერიალური კულტურის ძეგლები (გ.ზამკელავი), თბილისი, 2000, გვ. 70.

წარმოადგენდა და მცირე სამლოცველოს ფუნქციას ასრულებდა. საძირკელის დონემდე დანგრეული ეკლესიის დღევანდელი სახე ხუროთმოძღვრული გადაწყვეტისა და დეტალების შესახებ მსჯელობის საშუალებას არ იძლევა.

XIII საუკუნის სხალთის ღვთისმშობლის ეკლესია მეტ-ნაკლებად დაცული და ჩვენამდე თავდაპირველი სახით მოღწეული ტაძარია აჭარაში.<sup>23</sup> იგი სხალთის ხუროთმოძღვრული კომპლექსის მთავარი ნაგებობაა. აჭარისწყლის ხეობაში გამოვლენილი დარბაზული ტაძრებისაგან განსხვავებით, მისი თავისებურებაა შვერილი შეიღწახნაგოვანი აფსიდის და სამხრეთის თაღოვანი კარიბჭე. ტაძარს ორი შესასვლელი აქვს – სამხრეთისა და დასავლეთის. ეკლესიის შიდა სივრცე სახეიშო და დიდებულია. ფართო, განიერი ნაეისა და აფსიდის სივრცული მონაკვეთების დაკავშირება, არქიტექტურული მასების განაწილება სიმსუბუქესა და სიხალეათეს ანიჭებს ინტერიერს. ადრეული ეკლესიებისაგან განსხვავებით, საკურთხეულის ღრმა ნაშენი გვერდითი სათავსოების – სამკვეთლოსა და სადიაკონეს გადაგვირებულ სახეს იძლევიან. კამარის საბჯენი თაღები, გრძივი კედლების დამანაწვერებელი ნახევარსვეტები და თაღოვანი ნიშები დარბაზულ ნაწილს სამ მონაკვეთად ყოფენ. ტაძარი თანაბრადაა განათებული 9 მაღალი თაღოვანი და ორი წრიული სარკმლით. კედლები მოპირკეთებულია თლილი ქვის კვადრებით, რიყის ქვებით მხოლოდ კამარის შუაგულში გამოყენებული. დასვეწილი ხუროთმოძღვრული ფორმები და კონსტრუქციები მაღალი სამშენებლო ოსტატობის მანევრებელია. ინტერიერის ხუროთმოძღვრული გადაწყვეტა, ძირითადად, დამახასიათებელია XII-XIII საუკუნეებისათვის, თუმცა, ვერტიკალური ღერძის შესუსტებისა და სარკმელთა შედარებით დაბლა განთავსების ტენდენციები XIII საუკუნის მეორე ნახევრის ძეგლებში ირჩენ თავს. ამ ეტაპის ხუროთმოძღვრული თავისებურებანი უფრო მეტად შეიგრძნობა ექსტერიერის გადაწყვეტაში. ეკლესიის გარეგნული ფორმები მასიური და მძიმეა. ტაძრის დარბაზული ნაწილი გადახურულია ორქანობა, ხოლო აფსიდი – კონუსური ფორმის სახურავით. მონაკრისფრო-თეთრი ქვის პერანგი გამოისახელობას ანიჭებს ტაძარს. ძირითადად მორთულია ადმონასველეთისა და სამხრეთის ფასადები, რომელთა შემეკულობას კარ-სარკმელთა ორნამენტული დეკორი შეადგენს. შენობის მხატვრულ სახეში დიდი როლი ენიჭება თლილი ქვის კედელს, გლუვ ზედაპირს, დეკორატიული ელემენტების „ფერადოვან აქცენტებს“. წახნაგოვანი აფსიდი ტაძრის ყველაზე პლასტიკური ელემენტია. შვერილი აფსიდის არსებობა XIII საუკუნისათვის სახასიათო ძველი მოტივების გახსენების გამოხატულებაა. საკურთხეულის სამსარკმლიანი კომპოზიცია დარბაზულ ეკლესიებში გუმბათოვანი ტაძრების მოტივთა შუგრითა და შვერილი აფსიდით არის განპირობებული (ვანნაძინის ყველაწმინდა, გელათი, ლურჯი მონასტერი, ტიმოთესუბანი, თბილისის მუტეჩი, ხობი, ცხაში, ლიხაური და სხვ.). სხალთის ეკლესიის მორთულობის სისტემა, კარ-სარკმელთა ტიპები და მცენარეული, გეომეტრიული თუ შერეული ორნამენტული მოტივები ანალოგიებს XIII საუკუნის შუა წლების ნიმუშებში პოვებს. ორნამენტები საუკუნეების განმავლობაში გაერკვლებულ მოტივთა ვარიაციებზეა აგებული, გეხედება როგორც ფართოდ გაერკვლებული მცენარეული და გეომეტრიული ფორმები (კლანკილი ფოთლოვანი ყლორტის, წრე-რომბების, წრეების ხლართის მოტივები), ისე სხვადასხვა ელემენტის კომბინაციით (სამყურა ფოთლისა და ლენტების წნულის ვარიაციებით) მიღებული სახეები. სხალთის ჩუქურთმა მშრალია და დაქუცმაცებული, ნახატი – მჭიდრო, ხოლო შესრულების დონე – რამდენადმე ხელოსნური. სამხრეთის სამნაწილიანი

<sup>23</sup> რ.მეფისაშვილი. სხალთის ხუროთმოძღვრული ძეგლი. – ქართული მატერიალური კულტურის ძეგლები აჭარაში. ბათუმი, 1955, გვ. 85-105; შამაშელაძე. აჭარისწყლის ხეობის შუა საუკუნეების არქეოლოგიური ძეგლები, გვ. 73-82; მჭიჭილეშვილი. სხალთის ეკლესიის ხუროთმოძღვრება. – ბათუმის არქეოლოგიური მუზეუმის შრომები, I, ბათუმი, 2000, გვ. 90-103.

მინაშენი უფრო გვიანაა აგებული, თუმცა, კომპოზიციური გადაწყვეტა ცხადყოფს, რომ მისი მშენებლობის ხანა საგრძობლად არ უნდა შორდებოდეს ტაძრის აგების პერიოდს.

თამარისა და მისი მემკვიდრეების მეფობის ხანაში დასრულდა ქართული არქიტექტურის მეორედ აყვავების პერიოდი (XI–XIII საუკუნის პირველი ნახევარი). ცხოველხატული სტილის განვითარების დამამთავრებელი საფეხური XIII–XIV საუკუნეების მიჯნაზე ისახება. XIII საუკუნის შუახანებიდან ქართულ ხუროთმოძღვრებაში თავს იჩენს ზოგი ახალი თავისებურება: ეკლექტიზმი, მხატვრული მთლიანობის რღვევა, პროფესიული დონის დაქვეითება. მასშტაბების შემცირება, ფორმათა მასიურობა და სიმძიმე, დეკორატიული შემკულობის სისადავე, ორნამენტის ხელოსნური ხასიათი და სხვ. სხალთის ტაძრის პროპორციები, მასიური ფორმები, კედლის სიბრტყეში „ჩაძირული“ სარკმელთა პროფილები, ნიქქურთმის ნახატის დაწვრილმანების ტენდენცია, მოტივთა ეკლექტურობა, გლუვი კარნიზის არსებობა XIII საუკუნის შუახანების თავისებურებებზე მიანიშნებს. სხალთის ტაძარს შუალედური ადგილი უჭირავს XIII საუკუნის პირველი ნახევრისა და XIII–XIV საუკუნეების მიჯნის ძეგლებს შორის. სამშენებლო ოსტატობის ტრადიციები სხალთაში ვერ კიდევ მყარია. გვიანდელი პერიოდისათვის დამახასიათებელი ნიშნები, უმთავრესად, ძეგლის პროპორციების ხასიათსა და ორნამენტული დეკორის შესრულებაში ვლინდება. XIII საუკუნის აჭარის ისტორიული ვითარებიდან გამომდინარე, სხალთის ეკლესიის დამკვეთნიც უთუოდ აბუსერისძენი იყვნენ. ძეგლის სტილისტური ანალიზი მოწმობს, რომ მისი მშენებლობა აბუსერისძე ტბელის თხზულების დაწერის შემდგომ ხანას, კერძოდ, XIII საუკუნის 40–70 წლებს უკავშირდება. სამშენებლო კულტურის მაღალ დონეს აჭარაში ხელოსნობის მრავალსაუკუნოვანი ტრადიციები განსაზღვრავდა. ცნობილია, რომ ხელოსნები აჭარიდან სხვადასხვა კუთხეში მიემშურებოდნენ სამუშაოდ, რაც მათ თანადროული მხატვრული სიახლეების გაცნობის საშუალებასაც აძლევდა. სხალთის ხუროთმოძღვრებაც თავის ეპოქასთან მჭიდროდ დაკავშირებული ხელოვანის შემოქმედებითი ნიჭისა და დახვეწილი მხატვრული გემოვნების გამოხატულებაა.

ზემოთ განხილული საეკლტო არქიტექტურის სხვა ნიმუშებიც ქართული კულტურისა და ხელოვნების აყვავების პერიოდისათვის დამახასიათებელი სინატიფითა და მაღალმხატვრულობით გამოირჩეოდა, რაც, თავის მხრივ, X–XIII საუკუნეების აჭარაში წარმოებული ინტენსიური და ფართო აღმშენებლობითი საქმიანობის შედეგი იყო.

## §7. სამარხთა ტიპები და დაკრძალვის წესები

XX საუკუნის 70–80-იან წლებში მნიშვნელოვანი კვლევა-ძიება განხორციელდა აჭარის სხვადასხვა ეპოქის არქეოლოგიური ძეგლების შესწავლისათვის. საგანძური შეიქცის. ბრინჯაოს, ანტიკური და ფეოდალური ხანის არაერთი მონაპოვრით, რომელთა შორის საბატიო ადგილი დაიკავა სამარხებულმა ძეგლებმა.

აჭარაში განვითარებული შუა საუკუნეების სამაროვნებიდან დღემდე შესწავლილია 180 სამარხი. მათ შორის: თხილვანაში – 35, ვერნებში – 23, თყანაურში – 13, სხალთაში – 29, საციხურში – 36, ეანაძებში – 16, კალთაში – 28.<sup>1</sup>

<sup>1</sup> შამაღლაძე, აჭარისწყლის ხეობის შუა საუკუნეების არქეოლოგიური ძეგლები. ბათუმი, 1993, გვ. 117–142; მისივე აჭარისწყლის ხეობის შუა საუკუნეების სამაროვნები. ბათუმი, 1998.

ჩვენს ხელთ არსებული მონაცემების მიხედვით, გამოიყოფა შემდეგი ტიპის სამარხები: 1. ორმოსამარხები; 2. ქვის სამარხები ანუ ვ.წ. ქვაყუთები; 3. ამოშენებულ კედლიანი სამარხები; 4. აკლდამა. ყველაზე მრავალრიცხოვანი (169) ორმოსამარხი აღმოჩნდა. აჭარის მაგალითზე ორმოსამარხები ერთ-ერთი ძირითადი და გავრცელებული სახეა აქაურ მკვიდრთა დაკრძალვის წესებში. ისინი ორი სახისაა: ინდივიდუალური და კოლექტიური. სამარხები განსხვავებულია ფორმის მიხედვით. ახალშობილი ბავშვებისათვის განკუთვნილი იყო წესიერი ოთხკუთხედის მოყვანილობის სამარხი. კოლექტიური, საოჯახო თუ საგვარეულო ორმოსამარხებს ამჩნევია მრავალჯერადი გამოყენების კვალი. სამარხთა მაქსიმალურ სიგრძე 1,8-2,7 მ-მდე მერყეობს და მათი მოცულობა მიცვალებულთა რაოდენობაზე იყო დამოკიდებული. სამარხში უმეტესწილად ორი, სამი, ზოგჯერ 5-8 მიცვალებულია დაკრძალული. როგორც წესი, ყველა სამარხს დასავლეთიდან აღმოსავლეთისკენაა დამხრობილი. აღმოსავლეთ საქართველოში, როგორც ადრეყოფილადღურ ხანაში, ასევე განვითარებულ შუა საუკუნეებში, ძირითადად, გავრცელებულია ქვის სამარხები. ორმოსამარხები მცირეა და ინდივიდუალური დაკრძალვის დროსაა გამოყენებული.<sup>2</sup>

ორმოსამარხები ცნობილია სამარხთა უძველეს ტიპებად. ეს კარგად ჩანს თხილვანის იოანე მახარობლის სახელობის ეკლესიის მაგალითზე. თხილვანა აჭარის ერისთავთერისთავების – აბუსერისძეების საგვარეულო ეკლესია იყო და მათი დაკრძალვისათვის იქ გამოყენებოდა. ეკლესიის შიგა და მიმდებარე ტერიტორიებზე შესწავლილი 35 სამარხიდან ყველა ორმოსამარხი აღმოჩნდა. საპატიო თუ დიდგვაროვან პირთათვის ეკლესიის ტერიტორიაზე საგანგებოდ დასაკრძალავი ადგილები შეირჩეოდა. ამასთან ერთად, მასიურად გავრცელებული ორმოსამარხები გამოიყენებოდა როგორც რიგით, ისე წარჩინებულ პირთა დასაკრძალავად. ასევე ითქმის ადრეყოფილადღური ხანის სამარხების მისამართთაც. ეს ჩანს ფიჭვნარის („ნაპურვალა“), ბობოყვათის, ციხისძირისა და სხვა ძეგლების მაგალითზე. ფიჭვნარის ბაზილიკის ტერიტორიაზე აღმოჩენილი 12 სამარხიდან 11 ორმოსამარხია, რომლებშიც ნიუთებიცაა (მინის ჭურჭელი, ჯვრები და სხვ.). სამარხები თარიღდება V-VIII საუკუნეებით.<sup>3</sup> მე-12 სამარხიც ორმოსამარხთა ტიპს განეკუთვნება, მაგრამ იგი თიხის 18 ფილით იყო გადახურული. მასში აღმოჩნდა ადამიანის ძვლების ნაშთების გროვა. უდავოა, რომ იგი წარმოადგენდა წარჩინებული პირის კენოტაფურ სამარხს. ასეთივე სურათი შეინიშნება ციხისძირის აკროპოლის ბაზილიკისა (აქ წარმოდგენილია შუა ფეოდალური ხანის ერთეული სამარხები) და გარე ქალაქის გვიანანტიკური და ადრეყოფილადღური ხანის ინვენტარიანი სამარხების მაგალითზე.<sup>4</sup> ორმოსამარხი და ერთი ამჟორასამარხი აღმოჩნდა ბობოყვათის VI-VII საუკუნეებით დათარიღებული ეკლესიის ტერიტორიაზე.<sup>5</sup> ადრეყოფილადღური ხანის ორმოსამარხები საქართველოს სხვა კუთხეებშიც არსებობდა (მთა რაჭა, ქუთაისის მახლობლად სოფ. აჯამეთი, ზემო იმერეთი-თერჯოლის რაიონის სოფ. ძვერი, საგვარჯილის მღვიმე, წებელდა, ახალი ათონი, ანაკოფიის ციხე-სიმაგრის შიგნით არსებული ეკლესიის ტერიტორია და ა.შ).<sup>6</sup>

განვითარებული შუა საუკუნეების აჭარის ძეგლებზე ქვის 8 სამარხია აღმოჩენილი. ისინი შეკრულია 4 ან 6 კარგად დამუშავებული შირიმის ქვებით, ზოგჯერ – დაუმუშა-

<sup>2</sup> გლომთათიძე. რუსთაში წარმოებული თხრის უზნიშვნელოვანესი შედეგები. – მსკა №1, თბილისი, 1955, გვ. 192; ღვთილაშვილი. ქალაქი რუსთავი. თბილისი, 1958, გვ. 147; მისივე. ქალაქი ურბნისი. თბილისი, 1964, გვ. 60-65; რაბინაშვილი, დასახ. ნაშრომი, გვ. 85-89; ბაჯორბენამე. ერწო-თიანეთი შუა საუკუნეებში. თბილისი, 1982, გვ. 94-96.

<sup>3</sup> ნინაიშვილი. მინის ჭურჭელი პეტრე-ციხისძირიდან. – სსსპ, XIX, თბილისი, 1991, გვ. 62-87; მისივე. ან.წ. I-IV სს არქეოლოგიური ძეგლები. თბილისი, 1993, გვ. 76-77.

<sup>4</sup> ნინაიშვილი. ან.წ. I-IV სს არქეოლოგიური ძეგლები. თბილისი, 1993, გვ. 76-77.

<sup>5</sup> ნინაიშვილი. პეტრას საეპისკოპოსო კათედრა. – ბიზანტიოლოგია საქართველოში-2. თბილისი, 2009, გვ. 282.

<sup>6</sup> ააფაქიძე. გვიანანტიკური ხანის არქეოლოგიური ძეგლები ურკიდან. – სს88, XIV-3, თბილისი, 1947;

ეპელი ფილაქები. 2 ან 4 გრძელი ქვის ფილა გამოყენებულია გვერდით კედლებად, ხოლო თითო – თავბოლოზე. სამარხები საოჯახო განსასვენებელი უნდა ყოფილიყო. ზოგ სამარხში დაკრძალულია სამი, ზოგშიც 10-15 მიცვალებული. სოფელ კალთის სამარხი ასევეა როგორც ბაეშების, ასევე ზრდასრულ ადამიანთა ძვლები. სამარხთა დამარხობა ტრადიციულია: დასავლეთიდან აღმოსავლეთისაკენ.

დასავლეთ საქართველოდან აღნიშნული პერიოდის ქვაყუთიანი სამარხები უცნობია. აღმოსავლეთ საქართველოში კი ასეთ სამარხებს წამყვანი ადგილი უკავია.<sup>7</sup>

აჭარის მთიანეთში მცირე რაოდენობით გვხვდება ამოშენებულკედლიანი სამარხები. ჯერჯერობით აღმოჩენილია ამ ტიპის 4 სამარხი (ვერნეში 3, სხალთაში – 1). სამარხები კოლექტიურია. სხვა სამარხებთან შედარებით, ამათი ზომებიც დიდია (სიგრძე – 2,1-2,8 მ აღწევს, სიფართო – 1,85-2 მ შორის მერყეობს). ერთ სამარხში ჩასვენებული იყო რამდენიმე მიცვალებული

ერთადერთი აკლდამ-სამარხი აღმოჩნდა სხალთის მცირე ეკლესიის შიგა ტერიტორიაზე. ეკლესიის სამხრეთი კედლის გასწვრივ, აკლდამის გვერდები ამოშენებულია დამუშავებული თლილი ქვებით. სახურავად გამოყენებულია კარგად დამუშავებული მოგრძო ფორმის თლილი ქვის ფილები, რომლებიც განძის მახებულთ დაუსიანებიათ და უსისტემოდ დაყვრიათ. აკლდამაში 25-მდე ინდივიდის ძვლები ყვარა. აქვე ყვარა კერამიკული ნაკეთობის ნაშთები.

აჭარის ტერიტორიაზე შესწავლილი სამაროვნების მიხედვით შეიძლება თვალი გავადევნოთ აქაური მოსახლეობის დაკრძალვის წესებსა და რელიგიურ რწმენა-წარმოდგენებს თოელი განვითარებული შუა საუკუნეების მანძილზე.

აჭარაში მომოსამარხები გამოყენებული იყო კოლექტიური დაკრძალვისათვის. თანაც, ერთ და იმავე სამარხს რამდენჯერმე იყენებდნენ, რაც აჭარის ორმოსამარხების თავისებურებაა. პირველ მიცვალებულს კრძალადნენ შედარებით ღრმად. მეორედი გამოყენებისას სამარხებში ჩონჩხს ორმოს რომელიმე კუთხეში მიახვეტდნენ და თავისუფალ სივრცეში ახალ მიცვალებულს დამარხავდნენ. ან კიდევ, მორიგი დასაფლავების შემთხვევაში სამარხში ქმნიდნენ ახალ დასაკრძალავ მოედანს. მსგავსი დაკრძალვის გზით წარმოიქმნებოდა საოჯახო თუ საგვარეულო ორ-სამეფიანი კოლექტიური სამარხები.

არქეოლოგიური მონაცემების მიხედვით ჩანს, რომ აღნიშნულ პერიოდში აჭარაში დაკრძალვის წესები რამდენიმე მსგავსია საქართველოს სხვა რეგიონებში გავრელებული კანონიკური წესებისა. ეს განსაკუთრებით ითქმის ქვაყუთების, ამოშენებულკედლიანი სამარხების და აკლდამების შესახებ.

კოლექტიური დაკრძალვისათვის განკუთვნილი სამარხების კონტურები ხშირ შემთხვევაში დარღვეულია და მას სხვადასხვა ფორმა აქვს მიღებული. ეს კარგად ჩანს თხილვანის, საციხურის, თიკანაურის და ვერნების ეკლესიების ტერიტორიაზე აღმოჩენილი სამარხების მიხედვით. არის შემთხვევა (თხილვანა, სხალთა, ვერნები, კალთა), როცა მოსახლეობის ზრდის შედეგად თავს იწინდა დასაკრძალავი ადგილის სივრცეოვე. ამ შემთხვევაში მოსახლეობა ხელმეორედ იყენებს უპატრონოდ დარჩენილ სამარხებს. გე-

გლოზათითვე. საქართველოს მოსახლეობის, გვ. 6; გუტიბიშვილი. საგვარჯილეს ორმოსამარხები (1952 წ. გათხრის ანგარიში). – ივჯავახიშვილის სახანსტიტუტის საველე-არქეოლოგიური სესიის კრებული, თბილისი, 1953; Трапш М.М. О некоторых итогах археологической исследования в С.Цебельях Сухумского р-на. Труды Абхаз. ИЯЛИ, 1961, т.32, № 10 ვვ. Некоторые итоги раскопок Цебельдинских некрополей в 1960-1962 гг. Абхаз. ИЯЛИ, 1963, т.34; Трапш М.М. Археологические раскопки в Анакопии в 1957-58 гг. ИЯЛИ, XXX, Сухуми, 1959, с.125-128.

<sup>7</sup> რამიშვილი. იგრის ხეობის არქეოლოგიური ძეგლები, I, ხორი, გვ. 67; ლკილაშვილი. ძველი გავაზი, გვ. 45, 70-71; ლკილაშვილი. არემის ნაქალაქარის გათხრები. – სმშმ, V, თბილისი, 1977, გვ. 117; ლკილაშვილი. ქალაქი რუსთავი. გვ. 137-138; გლოზათითვე. რუსთავში წარმოებულ... გვ. 174-181, 192; ბჯორბენაძე. ერწო-თიანეთი შუა საუკუნეებში, გვ. 94-96. ზემოთ დასახელებულ ავტორებთან იხ. სათანადო ლიტერატურა.

ხედება სამარხებში ორ-სამ ფენად დასაფლავების შემთხვევებიც. ჩაყოლებული მასალების (ჯამები, სასმისები) ერთფეროვნების გამო სამარხთა თუ ცალკეულ ფენათა ქრონოლოგიური გამიჯნვა ძნელდება.

სამარხებში მიცვალებულთა დაკრძალვის პოზა შემდეგნაირია: ისინი წვიანად გულადმა, გაშოტილ მდგომარეობაში, თავით დასაფლავთისკენ, ხელები უშეტყსწილად მუცლის ან გულმკერდის არეში აქვთ დაწყობილი, ზოგჯერ ნიკაპთან, ან კიდევ ერთი ხელი მუცლის არეში, ხოლო მეორე – ნიკაპთან.

საციხურისა და კალთის ეკლესიების ტერიტორიაზე არსებული სამარხების შესწავლისას მეტად საყურადღებო ფაქტს წავაწყდით. მიცვალებულს სახის არეში დაფარებული პიონდა ქვევრის თუ სხვა რომელიმე კერამიკული ჭურჭლის მოხრდილი ნაქეხი. ამ მიზნით ხშირადაა გამოყენებული თიხის ჯამებიც. მსგავსი შემთხვევა საქართველოს შუა საუკუნეების სამარხების შესწავლის პრაქტიკაში ჯერჯერობით უცნობია. ესეც აჭარაში არსებული სამარხთა ერთ-ერთ თავისებურებას უნდა წარმოადგენდეს. მსგავსი რიტუალები აჭარის სინამდვილეში ფართოდ ყოფილა გავრცელებული ადრეულ პერიოდშიც. ამ მხრივ საყურადღებოა ელენისტური ხანის ფიჭვნარის ერთ-ერთ სამარხში 1965 წელს აღმოჩენილი ევრცხლის თვალსაფარი. ასეთივე სურათი დადასტურებულია ძე.წ. I ათასწლეულის შუა ხანების ალგეთის (წინწკაროს) სამარხში, სადაც მიცვალებულს საფარი ბაგუსეც პიონდა და თვალბუხედაც<sup>8</sup> ე.ი. მიცვალებულის სახე ამ მხრივ სავსებით „გაპატიონებულ“ ყოფილა. გამოთქმულია მოსაზრება, რომ რაკი მრდილო კავკასიის და ყირიმის მაგალითზე რომაულსა და გვიან სკეითურ ხანაში ბაგის ხაფრები და თვალსაფრები არატიპურია, სამარხებში მათი ჩატანების ჩვეულება იქ სამხრეთიდან უნდა იყოს შემოტანილი და უნდა წარმოადგენდეს ოქროს ნიღბების ჩატანების ძველებური წესის ნაწილობრივ შემორჩენილ ვარიანტს.<sup>9</sup> კლდეთისა და ქერსონესის ანტიკურ სამარხებში აღმოჩენილი ბაგისსაფრები გამარტივებულია.

საციხურსა და კალთაში აღმოჩენილი ბაგისსაფრები ძალზე გაუბრალოებულია, რაც მიუწიქებული ძველი ჩვეულებების ერთ-ერთი უკანასკნელი საფეხური უნდა იყოს. როგორც ჩანს, მთის ზოლში ეს წესი დაკონსერვდა და დიდხანს არსებობდა.

აჭარისწყლის ხეობის საეკლესიო ნაგებობების ტერიტორიაზე შესწავლილ სამარხებზე დაკვირვებით ჩანს, რომ სამარხებისთვის ძირითადად გამოყენებული იყო ეკლესიის შიდა და მიმდებარე აღმოსავლეთი თუ სამხრეთი ტერიტორიები. ეს ადგილები გამოირჩევა სამარხების სიმრავლით, სიმჭიდროვითა და მრავალფენიანობით. აქ მიწის თითოეული გოჯი მაქსიმალურადაა გამოყენებული. ეს ბუნებრივიცაა, რადგან ყველაზე საპატიო და გამოჩენილ ადგილებად სამარხთა ტერიტორიები თოვლებოდა. ანალოგიური სურათი ჩანს აღმოსავლეთ საქართველოში ეკლესიის გარშემო განლაგებული სამარხების მიხედვითაც.<sup>10</sup> იშვიათ შემთხვევაში (სხალთა, ვანაქები) სამარხებად გამოყენებულია ეკლესიის დასავლეთისა და ჩრდილოეთის მხარეებიც. ჩანს, რომ ეკლესიებიდან მოშორებით არსებულ ტერიტორიებზე სხალვათე იგარძნობოდა და ისინი გამოყენებულია ძირითადად ინდივიდუალური ორმოს ტიპის სამარხებისათვის.

აჭარისწყლის ხეობაში შუა საუკუნეების 180 შესწავლილი სამარხიდან 125 შეიცავდა სხედასხვა რაოდენობის ინვენტარს. ინვენტარში ძირითადად გვხვდება ცალყურა თუ ორყურა სასმისები და ჯამები, თითო-ოროლა ჯვარი, მონეტა, ბალთა, ბუკუდი, მინის ნაწარმი და ა.შ. ზოგჯერ სასმისებთან და ჯამებთან ერთად საფლავში ატანდნენ მოჭიქული ჭურჭ-

<sup>8</sup> Б. Куфтин. Археологические раскопки в Триалети. I, 1941, с. 39-40; გლომათიძე. დასახ. ნაშრომი, გვ. 168.

<sup>9</sup> Б. Куфтин. დასახ. ნაშრომი, გვ. 39-40.

<sup>10</sup> ლ. ჭიალაშვილი. ქალაქი რუსთავი. გვ. 147; რ. ამიშვილი. იურის ხეობის არქეოლოგიური ძეგლები. I, (სიონი), გვ. 89; ბჯორბენაძე. ჟინვალის ნაქალაქარის სამაროვნის თხრა 1972 წელს. ჟინვალი I, გვ. 155.

ლის ნატეხებს (ვერები, ხხალთა, ხხალთის აკლდამა და ტაძრის სამხრეთ მისაშენში გა-  
მართული საძვალე). ასეთივე სურათი დადგინდა აღმოსავლეთ საქართველოს შუა საუკუნე-  
ნების სამართლებების შესწავლისას.<sup>11</sup> ინვენტარის შედარებით ასეთი ხშირი ნაყოფისაა შუა  
საუკუნეების სამარხებში რამდენადმე უცნაურად გვევჩვენება, რამდენადაც ამ ეპოქის მიცვა-  
ლებულისათვის სასურველი საგნების ჩატანების რიტუალი თითქმის საბოლოოდ მივიწყ-  
ბული უნდა იყოს. აღსანიშნავია ისიც, რომ აღმოსავლეთ საქართველოს შუა საუკუნეების  
სამარხულ ინვენტარში ძირითადად გვხვდება ტანსაცმელთან დაკავშირებული ნივთები და  
სამკაულეობა. თისის ჭურჭელია ნაოხენი რუსთავის, ხონის და ყინვალის სამარხებში აჭა-  
რაში აღმოჩენილი შუა საუკუნეების სამარხებში კი ძირითადად კერამიკული ნაწარმისა წა-  
რმოდგენილი. სამარხულ ინვენტარად მხოლოდ ერთი და იგივე სახის ჭურჭელს იყენებდ-  
ნენ, რაც უფრო რელიგიური მოტივებით უნდა აიხსნას, ვიდრე ეკონომიკური ფაქტორით.

ზოგერთ სამარხში გვხვდება დაზიანებული ჭურჭელი, რომელიც, როგორც ჩანს, სა-  
ცანგებოდაა დამტვრეული. ანატეხებზე დაკვირვებით ჩანს, რომ ისინი მიცვალებულის  
ღამარხეობდა დაზიანებული. დამტვრეული ნიშნების გამოყენება როგორც ადრეულ,  
ისე განვითარებული შუა საუკუნეების სამართლებების ფენებში საერთოდ ცნობილი ფაქ-  
ტია.<sup>12</sup> სამეცნიერო დიტერატურაში გამოთქმული მოსაზრების მიხედვით, ამგვარი წესი  
სიკვდილის სიმბოლიზებულ აქტთან უნდა იყოს დაკავშირებული.<sup>13</sup>

აქვე გვინდა ყურადღება გავამახვილოთ ურთ ფაქტზე. აღმოსავლეთ საქართველოს  
შუა საუკუნეების სამართლებების კვლევის შედეგების მიხედვით ჩანს, რომ ქვეყნის  
გარეშე სამარხების თამაყრა დაიწყო IX საუკუნეში, ხოლო მასობრივი ხასიათი მი-  
ღო ამ საუკუნის ბოლოს და X საუკუნეში.<sup>14</sup> სამხრეთ-დასავლეთ საქართველოს ცერი-  
ტორიაზე შესწავლილი სამარხების მიხედვით განსხვავებული ვითარება შეინიშნება. კე-  
რძელ, ქობულეთ-ფიჭვნარის, ბობოქეის, ცხისძირის ადრე შუა საუკუნეების ხანის სა-  
კვდისო ნაგებობათა ტერიტორიაზე აღმოჩენილი სამარხები კარგად თარიღდება თა-  
ნახლები ინვენტარის (მინის ჭურჭლები, ჯვრები და სხვა) მიხედვით. ასე რომ სამარხე-  
ბის საკვდისო ნაგებობებთან თანდათანობით დაახლოების პროცესი სამხრეთ-დასავ-  
ლეთ საქართველოს მასალების მიხედვითაც გაცილებით ადრე დაწყებულია.

ატარისწყლის ხეობის სამართლებების შესწავლისას რამდენიმე სამარხში (სხალთა,  
ვერები, საციხური) დაფიქსირდა ოქრის (წერანაკის) ნარჩენები. არაა გამორიცხული,  
რომ საქმე გეკონდეს მიცვალებულზე წითელი ფერის ოქრის მუყრის საკმაოდ უძველეს  
წესთან, რომლის მიხედვითაც მიცვალებული აღდგენადი, შობადი იყო. წითელი ფერი  
უძველესი დროიდან ხალხის აზროვნებაში სისხლისა და მარადიული ხიცოცხლის სიმ-  
ბოლოს წარმოადგენდა.<sup>15</sup> არაა გამორიცხული, ამ გარემოებით იყოს განიხილებული სა-  
მარხებში მიცვალებულზე წერანაკის მუყრის უძველესი წესიც.

განხილული მონაცემები ცხადაა იყოს, რომ განვითარებულ ფეოდალურ ხანაში აჭარა  
ქართულ ქრისტიანული სამყაროს დაწინაურებული კერა იყო.

<sup>11</sup> ლ. ჯილაშვილი. ქალაქი რუსთავი. გვ. 137; გ. ლომოთაძე. რუსთავში წარმოებულნი..., გვ. 192-195; მი-  
სიფე ბეგილი გუგუზი. გვ. 45, 70-71; Некоторые итоги археологических раскопок памятников феодальной  
Грузии. - СА, 1957, т. 27, с. 283-284; აღნიშნულ ავტორებთან იხ. სათანადო ლიტერატურა.

<sup>12</sup> ნაფხაზა. კვეთი ადგილად აღრულ შუა საუკუნეებში, გვ. 51.

<sup>13</sup> Амусяк И. М. Кумранская община. М., 1983, с. 120; Домик Г. О. Похоронном обряде кетов. - СА, 1961, с. 103; Плетнева С. А. От кочевни к городам. М., 1967, с. 16; Литвинский Б. А., Семенов А. В. Культурные  
ритуалы Кушанской Бактрии. М., 1984, с. 105; Кропоткин В. В. Могильник Суд к-су. - СА, №1, 1959, с. 190.

<sup>14</sup> რ. რამიშვილი. სიონი, გვ. 132.

<sup>15</sup> ი. სურგულაძე. ქართველი აგროლური რწმენა-წარმოდგენების ისტორიიდან (მომავალი და  
აღდგენადი დღეობები). - მსგ. თბილისი, 1978, გვ. 83; დგიორგაძე. დაკრძალვისა და გლოვის წესები  
საქართველოში. თბილისი, 1987, გვ. 10.



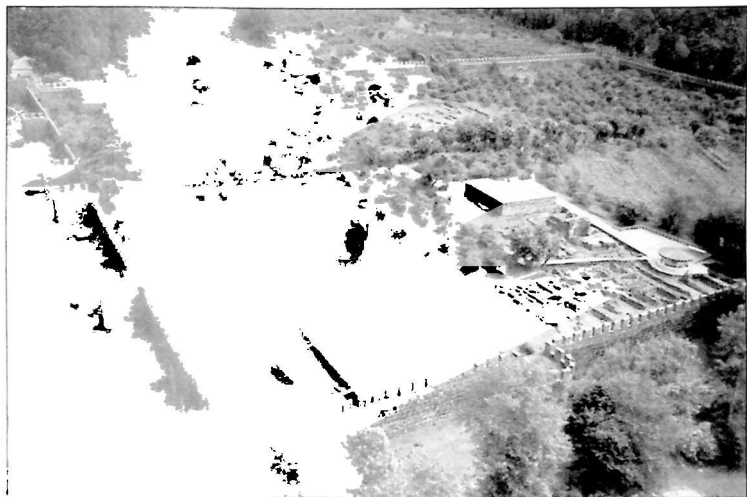

გინადი ციხე, ახ. I სუნიანი



სახნის ციხე, XI ს.

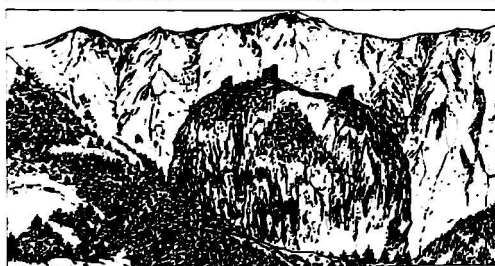
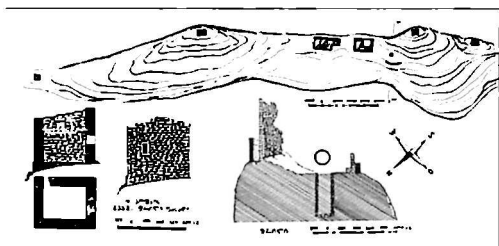

სახნის ციხის გეგმა, კრილი და ხუცი  
(შატერ-არქიტექტორი დედალ შიქელიძე, 1976 წ.)



კანდობი XI-XIII სს.



ციხეყვლა XI-XIII სს.



Կիսանի (Կիսի) XI-XIII թթ.

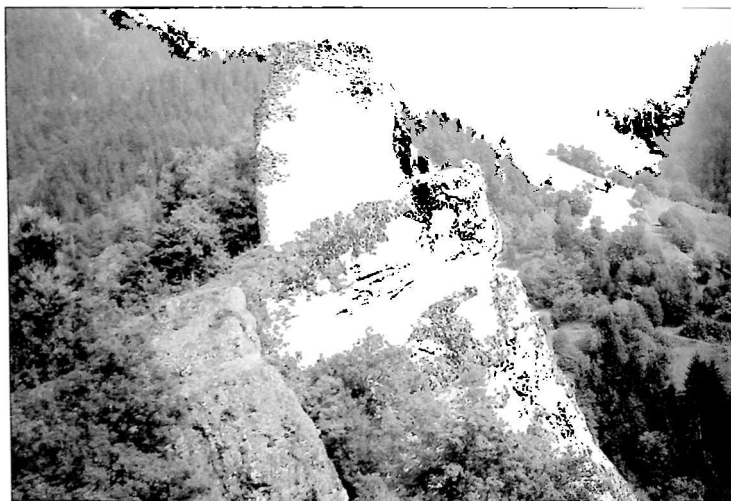

Դանձակ (Դանձակ) XI-XIII թթ.



ქუანის (თაბულაძის) ციხე XI-XIII სს.

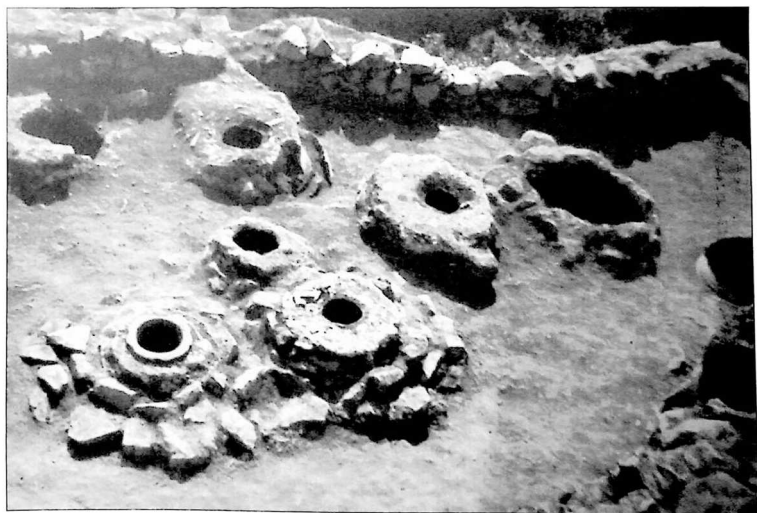

ქუანის ციხის შარანა



აქმირდაგურტის ციხე XI-XIII სს.

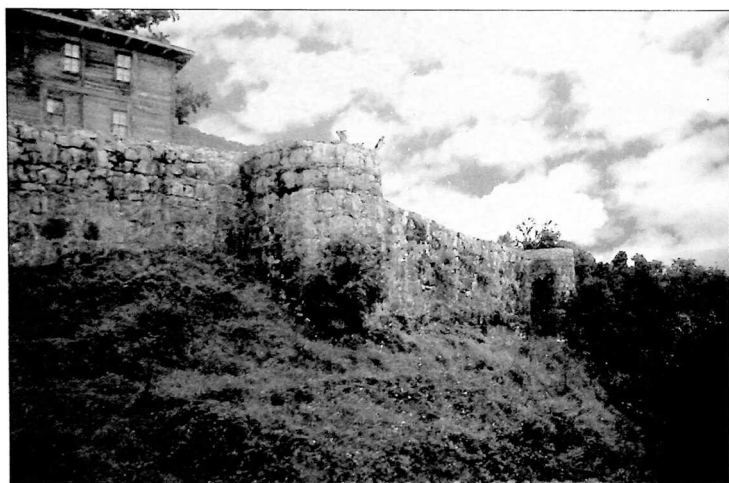

ნოგაიევსკის ციხე XVI-XVII სს.

ქვის თაღიანი ხიდები. IX-X სს.

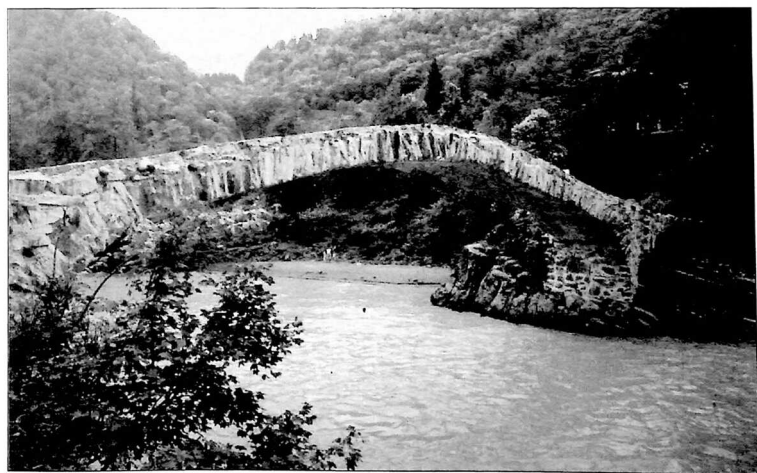
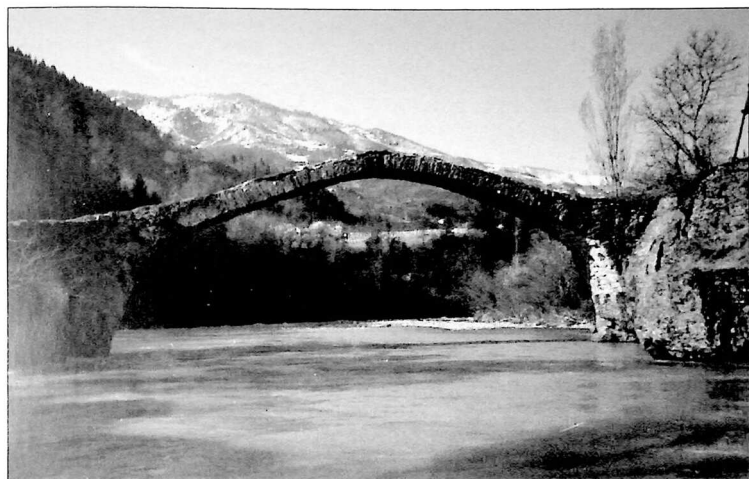

შაბუნკეობის ხედი



գրգռիկի կամուրջ

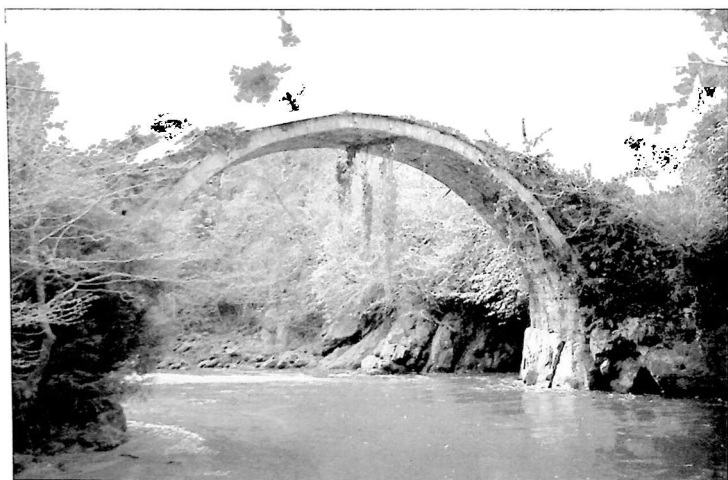





Վոհաստիկի կոյու

## სის ბაღას ურული ხილვა

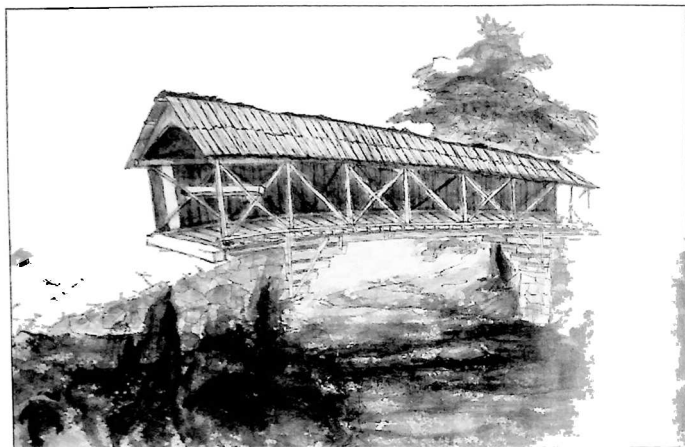

კანტრისის ხეობა

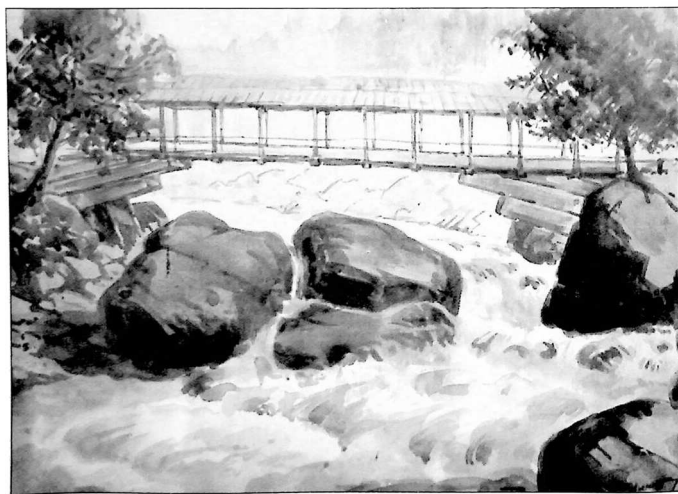

კანტრისის ხეობა



კანტონის ხეობა

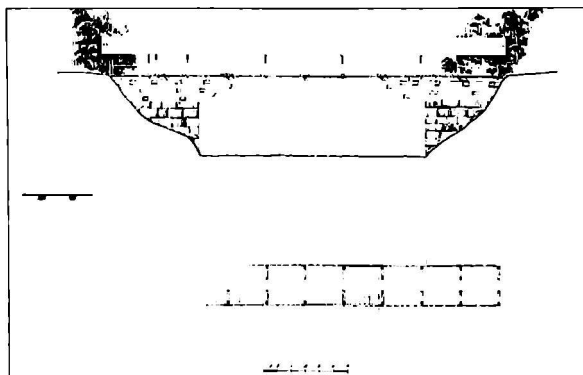

კანტონის ხეობა

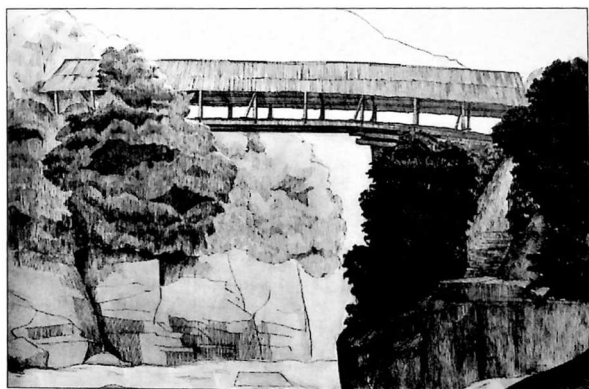

მერხის ხეობა

## სამკლესიო ს უროთომოქვრება



სიგისი ეკლესია

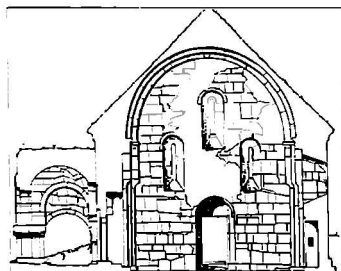

ეკლესიის გისი კრალა სუდი დასაუღუთბაქენ

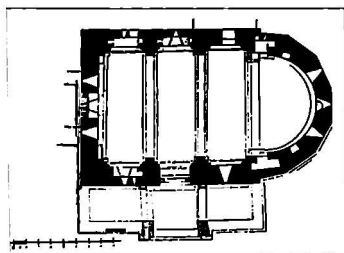

სიგისი ეკლესიის გეგმა

სხალთის ეკლესიის ფრესკები



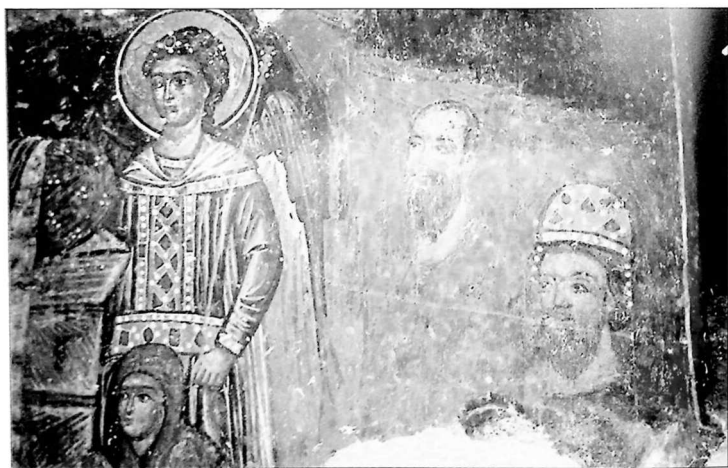

სამარხთა ტიპები და დაკრძალვის წესები  
(სსპლთისა და ღორჯომის ხეობები)

განვითარებული შუა საუკუნეები



სოფ. კელითა



სოფ. კელითა



სოფ. სხელითა

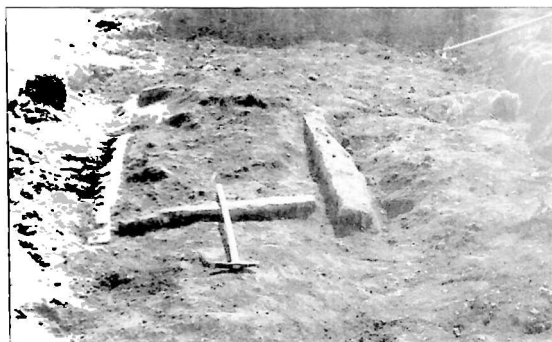

სოფ. კანდოთი



აჭარა ოსმალთა მფლობელობაში

§1. სამცხე-საათაბაგოსა და აჭარის მიტაცება ოსმალეთის მიერ

XIII-XIV საუკუნეთა მიჯნაზე ჩრდილო-დასავლეთ ანატოლიაში შეიქმნა ოსმალეთის სახელმწიფო, რომლის დამაარსებლად ითვლება თურქული მოდგმის ერთ-ერთი ტომის ბელადის – ერთოღულის შვილი ოსმანი (1281-1326 წწ). ეს თურქული ტომი მონღოლთა შემოსევების დროს, XIII საუკუნის 30-იან წლებში, შუა აზიიდან მოვიდა მცირე აზიაში. სელჩუკთა სულთანმა სამხედრო სამსახურისთვის ერთოღულს უბოძა უჯი (სამთავრო, საბეილიქო) ბიზანტიის საზღვართან ახლოს. უჯბეგებს ვვადებოდათ სელჩუკთა სახელმწიფოს საზღვრების დაცვა და უფლება ჰქონდათ მოეხდინათ თავისი სამფლობელოების გაფართოება მეზობელი ქვეყნების ხარჯზე.

1281 წელს ერთოღული გარდაიცვალა და ტომის ბელადი გახდა მისი შვილი ოსმანი, რომლის დროს სამთავროს საზღვრები კიდევ უფრო გაფართოვდა. 1299 წელს ოსმანმა სელჩუკთა სულთანისაგან მოიპოვა დამოუკიდებლობა. აქედან იწყება ოსმალეთის დამოუკიდებელი სახელმწიფოს არსებობა. ახალმა სახელმწიფომ და დინასტიამ ოსმანის (ოსმალეთის) სახელწოდება მიიღო.

ოსმალეთი სამხედრო ფეოდალური სახელმწიფო იყო და მის ერთ-ერთ მთავარ მიზანს დაპყრობითი ომები შეადგენდა. სახელმწიფოს ორგანიზაციაც ამის შესაბამისად იყო მოწყობილი. ოსმალთა დაპყრობითი ომები რელიგიურ სამოსელში იყო გახვეული. „საღვთო“ ომების დროს ოსმალები წვედნენ და ანგრევდნენ ქალაქებსა და სოფლებს, მოსახლეობას ტყვეებად ეიდნენ, ნაწილს კი ამაჰმადიანებდნენ. ისინი თავისი განვითარების დონით გაცილებით ჩამორჩებოდნენ დაპყრობილ ხალხებს. ამ დროს არსებული საერთაშორისო ვითარებაც დიდად უწყობდა ხელს ოსმალეთს დაპყრობითი ზრახვების განხორციელებაში. მეზობელი ქვეყნები, განსაკუთრებით, ბიზანტია, დასუსტებული იყვნენ ოსმალეთმა მოხერხებულად გამოიყენა შექმნილი ვითარება და დაპყრობითი ომების შედეგად პატარა სამთავრო მალე იმპერიად გადაიქცა.

1326 წელს ოსმალებმა ორზანის (1326-1362) მმართველობის დროს დაიპყრეს მდიდარი საეპარო და სატრანზიტო ცენტრი ქალაქი ბურსა და იქ გადაიტანეს დედაქალაქი. 1330 წელს დაიპყრეს იზნიქი, 1337 წელს – იზმითი და გაეიდნენ მარმარილოსა და შავი ზღეების სანაპიროზე. XIV საუკუნის განმავლობაში ოსმალეთმა ანატოლიაში სხვა ბეილიქებით შეიერთა. მთ წარმატებას მიაღწევს ევროპაშიც. 1352 წლიდან იწყება ოსმალთა ექსპანსია ბალკანეთის ქვეყნების მიმართ. 1365 წელს ხელთ იგდეს ადრიანოპოლი და სტამბოლ ქალაქი ბურსიდან იქ გადაიტანეს. XIV საუკუნის მეორე ნახევარში ოსმალებმა დაიპყრეს ბულგარეთი და ხელთ იგდეს სერბიისა და უნგრეთის ქალაქები და სოფლები.

მურად I (1362-1389 წწ) დროს ძირითადად დასრულდა ოსმალეთის სამხედრო-ფეოდალურ სახელმწიფოდ ჩამოყალიბების პროცესი. ოსმანი და მისი შვილი ორზანი ბეგის ტიტულს ატარებდნენ. მურადმა პირველმა მიიღო ხონთქრის ტიტული, ხოლო ბაიანიდმა – სულთნისა.

ოსმალებმა თანდათანობით სრულყვეს თიმარული სისტემა, რომელიც შემდეგ გახდა ოსმალეთის ფეოდალური სახელმწიფოს ერთ-ერთი ძირითადი დასაყრდენი.<sup>1</sup>

თიმარული სისტემის საფუძველზე ოსმალეთში შეიქმნა რეგულარული ცხენოსანთა ლაშქარი, რომელიც ყველაზე მრავალრიცხოვანი იყო ოსმალეთის სამხედრო შენაერთებს შორის. მან მნიშვნელოვანი როლი ითამაშა ოსმალთა დაპყრობითი ომების წარმოებაში.

განუწყვეტელი ომები მოსთხოვდა მუდმივი ქვეითი ჯარის შექმნის აუცილებლობას. ორანმა დააარსა რეგულარული ქვეითი ჯარი – იანიჩარი (ახალი ჯარი). იანიჩრებს თავდაპირველად ქრისტიანი სამხედრო ტყვეებისაგან აკომპლექტებდნენ, რომლებიც ნებაყოფილობით მამოადინებოდნენ. შემდგომ ეს წესი შეიცვალა. მურად I დროს შემოიღეს დევიშირმეს წესი, რომლის საფუძველზე ოსმალთაგან დაპყრობილ ქრისტიანულ ქვეყნებში იძულებით კრებდნენ 8-12 წლის ჭაბუკებს იანიჩართა რიგების შესავსებად.

ისილამის მიღების შემდეგ, ისინი დროებით იგზავნებოდნენ სოფლად თურქულ ოჯახებში თურქული ენის შესწავლის მიზნით, ხოლო 3-4 წლის შემდეგ მათ ამზადებდნენ სამხედრო სამსახურისთვის. იანიჩრებს ნება არ ჰქონდათ ცოლის შერთვისა და ოჯახის კოლისა. ისინი იმყოფებოდნენ სულთანის განკარგულებაში. იენიჩართა ჯარის დიდი უმრავლესობა დედაქალაქში იმყოფებოდა, დანარჩენები კი განლაგებული იყვნენ დიდ ქალაქებსა და ციხესიმაგრეებში.

იანიჩართა კორპუსი იყო რეგულარული, კარგად გაწვრთნილი და მუსლიმური ფინანსებით გამსჭვალული ქვეითი ჯარი. იგი გახდა ძირითადი ძალა, რომელსაც ეყრდნობოდნენ სულთანები როგორც დაპყრობითი ომების ჩატარებისას, ასევე ქვეყნის შიგნით აჯანყებების წასაქრობად.

ბაიასიდ I (1389-1402 წწ), რომელსაც მეტსახელად ილდირიმი (ელვა) შეარქვეს, დაპყრობით ომებს აწარმოებდა როგორც ევროპაში, ისე მცირე აზიაში. სერბიისა და ბულგარეთის დაპყრობის შემდეგ ოსმალები მიადგნენ უნგრეთის საზღვრებს და საფრთხე შეუქმნეს ცენტრალურ ევროპას. 1397 წელს ოსმალთა ჯარები ატიკასა და პელაგონესში შეიჭრნენ და სასტიკად ააოხრეს ქვეყანა.

ამ დროს ოსმალეთის სახელმწიფოს შემადგენლობაში შედიოდა მცირე აზიისა და ბალკანეთის ტერიტორიის დიდი ნაწილი. კუნძულივით დარჩენილი იყო მხოლოდ კონსტანტინოპოლი, ბიზანტიის დედაქალაქი. ბაიასიდი შეუდგა ქალაქის დაპყრობის სამუშაოს. მაგრამ ამ დროს მან შეიტყო თემურ-ლენგის წინა აზიაში გამოსწინის ამბავი. აზიის ორი დიდი დამპყრობელი ერთმანეთს წინ აღუდგა. 1402 წელს ანკორას (ანიკრა) ველზე მოხდა დიდი ბრძოლა, რომელიც თემურ-ლენგის გამარჯვებით დამთავრდა.

მცირე აზიაში თემურ-ლენგის შეჭრამ დროებით იხსნა კონსტანტინოპოლი ოსმალთა ბატონობისაგან. თემურ-ლენგმა ოსმალეთის სახელმწიფო დაუნაწილა ბაიასიდის 4 შვილს. მათ შორის დაიწყო ბრძოლა პირველობისათვის და დროებით ოსმალეთის სახელმწიფო დაიშალა, მაგრამ ეს დიდხანს არ გაგრძელდებულა. მემუდ I (1413-1421 წწ) დაამარცხა თავისი ძმები და აღადგინა სახელმწიფოს მთლიანობა.

მურად II (1421-1451 წწ) დროს კვლავ განახლდა დაპყრობითი ომები როგორც მცირე აზიაში, ისე ბალკანეთში. 1422 წელს ოსმალებმა კვლავ მიიტანეს იერში კონსტანტინოპოლის წინააღმდეგ, მაგრამ უშედეგოდ, რადგან სულთანს არ გააჩნდა სათანადო ფლოტი და სააღმოსავლეთი მიწები, რომელთა გამოყენების გარეშე შეუძლებელი იყო ქალაქის აღება.

<sup>1</sup> მ.სენაბიძე, ოსმალეთის ისტორია (XIV-XVI სს.), თბილისი, 1999, გვ. 86-98.

ვეროპის სახელმწიფოების ყველა ცდა – მოეწყობა ჯვაროსნული ლაშქრობა ოსმალთა წინააღმდეგ და დასხმარება აღმოეჩინათ ბიზანტიის დედაქალაქისათვის, მარცხით დამთავრდა. 1453 წელს, სულთან მეჰმედ II დროს (1451-1481 წწ), კონსტანტინოპოლი აღებულ იქნა, რითაც საბოლოოდ მოიხსრო ბიზანტიის სახელმწიფო. ოსმალთა ხელში მნიშვნელოვანი ქალაქისა და ევროპასა და აზიას შორის სავაჭრო-სატრანსპორტო ცენტრის გადასვლამ მათ საგრძნობლად შემატა ძლიერება და მკვეთრად გაზარდა ბალკანეთის, კენტრალური, სამხრეთ-დასავლეთ ვეროპისა და შავიზღვისპირა ქვეყნების დაპყრობის საშუალება. მეჰმედ II დროს თურქ-ოსმალთა სახელმწიფო იმპერიად ჩამოყალიბდა.<sup>2</sup>

კონსტანტინოპოლის დაპყრობის შემდეგ მეჰმედ II თავის ერთ-ერთ ამოცანად დაიხატა დაემორჩილებინა შავიზღვისპირა ქვეყნები და ხელთ ვცდო ვაჭრობა შავ ზღვაზე. მაგრამ სანამ უშუალოდ ამ საკითხებს შეეხებოდეთ, მანამდე მოკლედ მიმოვიხილავთ იმ ვითარებას, რომელიც შავ ზღვაზე ოსმალთა გამორჩენად არსებობდა.

XIII საუკუნემდე შავ ზღვაზე ბიზანტია ბატონობდა და მთელი ვაჭრობა, არსებითად, ბერძნების ხელში იყო. ბიზანტიის დასუსტების შედეგად თანდათანობით ვითარება იცვლებოდა. რეგიონში ჩნდებოდა ევროპელი ვაჭრები, რომლებიც აქ სავაჭრო ფაქტორიებს აარსებენ.

შავ ზღვაზე ვაჭრობა წარმოებდა არა მარტო ამ რეგიონის ქვეყნებს შორის, არამედ აქ გადიოდა მნიშვნელოვანი სავაჭროშორისო სავაჭრო გზები მსოფლიოს სხვადასხვა ქვეყნისაკენ. შავიზღვისპირა ქალაქებში სავაჭროდ ჩამოდიოდნენ ჩინეთიდან, ინდოეთიდან, შუა აზიიდან, ირანიდან, ეგვიპტიდან, აღმოსავლეთის ქვეყნებიდან და სხვ. აქ გაცხოველებულ ვაჭრობას ეწეოდნენ კაფა (ფეოდოსია), ტრაპიზონი, აზოვი (ტანა), სოჯდუა (სულდაი), სოხუმი, აკერმანი (მონკასტრო) და სხვა ქალაქები. გენუელ და ვენეციელ ვაჭრებს შავი ზღვის ქალაქებში სხვადასხვა ქვეყნიდან ჩამოქონდათ საქონელი. ისინი ყოველგვარად ადგილობრივ პროდუქტსა და ნავაჭრი თავიანთი გემებით გააქონდათ იტალიასა და დასავლეთ ვეროპის ქვეყნებში.

შავი ზღვის რეგიონიდან იტალიის ქალაქებსა და დასავლეთ ვეროპაში გაქონდათ აბრეშუმი, ბეწვეული, ხმელი თევზი, ხიზილადა, ზუთხი, მარცვლეული, ბრინჯი, თაფლი, ცვილი, ზეთი, ზეთის ზეთი, ერბო, ქონი, ტყავი, ხილი, გემების საშენი ხე-ტყე და სხვა. სავაჭრო ექსპორტის ერთ-ერთი მთავარი საგანი იყო „ცოცხალი საქონელი“ – მონები. იტალიის ქალაქებიდან აქ შემოქონდათ ტილო, ხალიჩები, აბრეშუმისა და შალის ქსოვილები და სხვა ნაწარმი. აღმოსავლეთის ქვეყნებიდან კი მოქონდათ ძვირფასი ქვები, მარგალიტი, სანელებლები, აბრეშუმი, ხავერდი, ბამბის ნაწარმი, საღებავები, სამკურნალო ნივთიერებები და ა. შ. დიდი მოთხოვნილება იყო რუსეთიდან ჩამოტანილ ბეწვეულზე, ვერცხლისწყალზე და სხვა.

XIII საუკუნის უკანასკნელ მეოთხედში გენუელმა ვაჭრებმა საქართველოს შავი ზღვის სანაპიროზე – სოხუმში, ბათუმში, ბიჭვინთაში, ახალ ათონში, გაგრაში, გორიოში და სხვაგან თავიანთი სავაჭრო ფაქტორიები დააარსეს და აქტიური სავაჭრო ურთიერთობა გააბეს ადგილობრივ მოსახლეობასთან.

XIII-XV საუკუნის პირველ ნახევარში შავ ზღვაზე გაცხოველებულ ვაჭრობას ეწეოდნენ გენუელები და ვენეციელები. ამთგან გაბატონებული მდგომარეობა ეკავათ გენუელ ვაჭრებს. მათ შავი ზღვის ყველა რეგიონში გახსნილი ჰქონდათ თავიანთი სავაჭრო ფაქტორიები. ქალაქი კაფა იყო გენუელთა მთავარი სავაჭრო ცენტრი, სადაც იმყოფებოდა გენუის კონსული.<sup>3</sup>

<sup>2</sup> იჭვა გვ 48-86.

<sup>3</sup> მსვანიძე, საქართველო-ოსმალეთის ისტორიის ნარკვევები. თბილისი, 1990, გვ. 103-110.

1454 წლის ზაფხულის დამდეგს ოსმალეთის ფლოტი, რომელიც 56 გემისაგან შედგებოდა, ბოსფორიდან გამოვიდა და ჯერ ქალაქ მონიასტროზე (აქერმანი) მიიტანა იერიში, შემდეგ აქმოსავლეთის კაფ, კაეკახისი სანაპიროსაკენ აიღო გეზი, სოხუმს (სებასტოპოლისი) თავს დაესხა და გაძარცვა იგი. სოხუმიდან ოსმალეთის ფლოტი ყირიმისკენ გაემართა და 11 ივლისს ღუზა კაფას (ფულოსია) ნავსადგურის მახლობლად ჩაუშვა.<sup>4</sup> ეს იყო ოსმალთა მიერ პირველი თავდასხმა საქართველოს შავი ზღვის სანაპიროსკენ ოსმალთა მიერ კონსტანტინოპოლის დაპყრობამ და მათმა თავდასხმამ საქართველოს შავი ზღვის სანაპიროზე დიდი შუშფოთება გამოიწვია საქართველოში. ქართველმა მოსახლეობამ სწორად შეაფასეს შექმნილი პოლიტიკური მდგომარეობა. 1456 წელს რუმის პასის დაეაღებოთ ანტიოსმალური კოალიციის შექმნის მიზნით საქართველოში ჩამოვიდა მისი წარმომადგენელი ლულოვიკო ბოლონიელი. საქართველოს მეფე-მთავრები დიდ მოწოდებით შეხედნენ ამ წინადადებას. მათ შეწყვიტეს ურთიერთშორის ბრძოლები.

ანტიოსმალურ კოალიციაში მონაწილეობის სურვილი გამოთქვა საქართველოს მეფე-მთავარმა. მას შეუერთდა ტრაპიზონის იმპერატორი და მცირე სომხეთის მთავარი. კოალიციაში გაერთიანდნენ, აგრეთვე, შამადიანი გამგებლებიც – თურხატყინათა (ირანის) სახელმწიფოს მბრძანებელი უზუნ პასანი, ყარაზინისა და სინოპის გირები. 1459 წლის ბოლოს კოალიციის მონაწილეებმა რომის პაპთან და ევროპის მეფე-მთავრებსა და ელჩებს გააგზავნეს მავრამ დასავლეთ ევროპაში აფრთხილების ქვეყნების ელჩობა ანტიოსმალური კოალიციის შექმნის მიზნით უშედეგოდ დამთავრდა.

ოსმალეთისათვის ცნობილი გახდა მათ წინააღმდეგ მიმართული კოალიციის გეგმები. იმ დროს, როდესაც ამ კოალიციაში მონაწილე ქვეყნების წარმომადგენლები ევროპაში მოგზაურობდნენ, მკამედ II გადაწყვიტა იერიში მიეტანა კოალიციის ერთ-ერთი წევრის – ტრაპიზონის წინააღმდეგ. 1461 წელს ოსმალეთმა ტრაპიზონის საკეისრო დაიპყრო.

ტრაპიზონის სახელმწიფოს მოსპობა მძიმე დანაკლისი იყო არა მარტო ბერძნებისათვის, არამედ სხვა ქრისტიანული ქვეყნებისთვისაც. საქართველომ დაკარგა ერთმორწუნე მესობელი სახელმწიფო, რომელთანაც მჭიდრო პოლიტიკური, ეკონომიკური და კულტურული ურთიერთობა ჰქონდა.

ტრაპიზონის სამეფოს დაპყრობის შედეგად ოსმალეთი უშუალოდ მოადგა საქართველოს სამხრეთ-დასავლეთის საზღვრებს. ამან კიდევ უფრო გაართულა საქართველოს ხმელეთით თუ ზღვით ევროპასთან სავაჭრო და პოლიტიკური ურთიერთობა. ტრაპიზონის დაპყრობით ოსმალეთმა შექმნა ხელსაყრელი პლაცდარმი როგორც ხმელეთით, ისე ზღვით საქართველოზე თავდასასხმელად. ვახუშტი წერს: „დაიპყრო ხონთქარმან ტრაპიზონი... და ყიროთობოდენცა ოსმალნი მცირედ-მცირედ კლარჯეთსა და ჭანეთსა“.<sup>5</sup>

ტრაპიზონი გახდა ერთ-ერთი მთავარი დასაყრდენი საქართველოს თავდასასხმელად. სწორედ აქედან მოაწყეს უფლისწულებმა ბაიაზიდმა და სელიმმა საქართველოზე თავდასასხმები. კერძოდ, ბაიაზიდის ინიციატივით 1479 წელს მოეწყო თავდასასხმა გიუმის შიხანეს ქართულ სოფლებზე.<sup>6</sup>

ტრაპიზონისა და შავი ზღვის სამხრეთ-აქმოსავლეთ სანაპიროს დაპყრობისა და 1473 წელს თერჯანთან უსუნ პასანის დამარცხების შემდეგ სულთანმა გადაწყვიტა შავი ზღვისპირეთის ხელში ჩაგდება. მან პირველ რიგში დაიმორჩილა ყირიმის სახანო, ხელთ იგდო აზოვის ზღვის სანაპირო. კონსტანტინოპოლის დაპყრობისა და ყირიმის და-

<sup>4</sup> Kirzioğlu M.F. Osmanlılar'ın Kafkas – ellerini Fethi (1451-1560). Ankara, 1976, s. 6-7.

<sup>5</sup> ვახუშტი. აღწერა სამეფოსა საქართველოსა. – ქართლის ცხოვრება, ტ. IV, გვ. 705.

<sup>6</sup> მსგავსივე საქართველო-ოსმალეთის ურთიერთობის ისტორიიდან XV საუკუნის მეორე ნახევარში. – ქართული დიპლომატია. წელიწადური, ტ. 8, 2002, გვ. 203-292; ნჯავაძე ივ. ინ-ტეპალის ერთი ცნობა XV საუკუნის საქართველოს შესახებ. – „მაცნე“ (ისტორიის სერია), №2, 1990, გვ. 115-125.

მორჩილებით ოსმალეთმა გააძლიერა საქართველოს იზოლაცია ევროპისაგან. ოსმალეთი ყირიმის სახანოს მიიწმენდა, როგორც შავი ზღვისკენ რუსეთის წინსვლის ბარიერს.

1479 წელს ოსმალები გადასახდნენ კავკასიის ჩრდილო-დასავლეთ სანაპიროზე, დაიკავეს ტაშიანის ნახევარკუნძული და შექმნეს ხელსაყრელი პლაცდარმი ჩრდილოეთ კავკასიის დასამორჩილებლად.

1484 წელს ოსმალებმა ხელთ იგდეს კილია და აკერმანი. ამით ჩრდილო-დასავლეთ ევროპის ქვეყნებს შავ ზღვაზე გასასვლელი გზა გადაუკეტეს. შავ ზღვაზე ოსმალეთი გაბატონდა. იგი „ოსმალეთის ტბად“ იქცა. ამის შემდეგ უშუალოდ იწყება ბრძოლა სამცხე-საათაბაგოსა და, კერძოდ, აჭარის დაპყრობისათვის. რომელიც 1514-1555 წლების ირან-ოსმალეთის ომის შემადგენელი ნაწილი იყო.

1514 წლიდან ოსმალეთსა და სეფიანთა ირანს შორის დაიწყო ომი ახლო აღმოსავლეთში ბატონობისათვის, რომელიც მცირე შესვენებებით 1555 წლამდე გრძელდებოდა. ამ ომის დროს საომარი მოქმედების ერთ-ერთი მთავარი ასპარეზი ამიერკავკასია და, კერძოდ, საქართველო იყო, სადაც ორივე ქვეყანა ცდილობდა გაბატონებას. ბრძოლა განსაკუთრებით გამწვავდა საქართველოსთვის.

ამ დროს საქართველოს მეფე-მთავრებს შორის წარმოებდა ურთიერთქიშპი და მტრობა, რასაც მოხერხებულად იყენებდა ოსმალეთი. ქვეყნის თავდაცვისუნარიანობა სუსტდებოდა. ასე მაგალითად, ოსმალეთთან ურთიერთობის გაუმჯობესების შედეგად სამცხის ათაბაგმა მზეკაბუკმა „მიუხუნა გურიელსა ბრძოლითა აჭარა და ჭანეთი და დაიპყრა თუა“.<sup>7</sup> თავის მხრივ, თურქმა უფლისწულმა სელიმმა, რომელიც ამ დროს ტრაპიზონის გამგებელი იყო, არ დააყოვნა და მოსთხოვა მზეკაბუკს მიიყოლიდა „იმერეთსა ზედა“.<sup>8</sup> სწორედ 1509 წლის ლაშქრობის შედეგად ოსმალებმა დაწყეს და დაანგრეს ქუთაისი და გელათი.

იმერეთის ჩიყუე ბაგრატ III (1510-1548 წწ) ვერ იფიწყებდა ათაბაგ მზეკაბუკის დალატს, რომელიც „მიყუა ოსმალთა იმერეთსა ზედა“ და გადაწყვიტა სამცხე-საათაბაგო დაეპყრო. მან 1535 წელს ყვარყვარე დაამარცხა და ტყვედ ჩაიგდო იგი. ათაბაგობა დროებით შეწყდა. ბაგრატიონმა დაიპყრო საათაბაგო და „მისცნა გურიელს აღთქმიული აჭარა და ჭანეთი“, რომელიც მზეკაბუკმა გურიელს წაართვა.<sup>9</sup>

ათაბაგის მომხრე ფეოდალები ოსმალეთში გაიქცნენ და სულთანს სთხოვეს დახმარება. სწორედ ამ დროს სულეიმან I (1520-1566 წწ) ირანის წინააღმდეგ ლაშქრობის დაწყებას აპირებდა და გადაწყვიტა სამცხე-საათაბაგოში შექმნილი მდგომარეობა თავისი ინტერესების სასარგებლოდ გამოეყენებინა.

1535 წელს ოსმალებმა დააარსეს არზრუმის საბეგლარბეგო (საფაშო), რომელიც საქართველოსა და ირანის წინააღმდეგ შეტევის მთავარი ბურჯი გახდა. 1536 წლის 4 ივლისს, სულთანის ბრძანებით, არზრუმის ბეგლარბეგი მეჰმედ ფაშა თავისი ლაშქრით საქართველოს დასაპყრობად გამოემართა. ოსმალებმა ტაო-კლარჯეთში ილაშქრეს და რამდენიმე სასანჯაყო დაიპყრეს, სადაც შემდეგ ოლთისის, ართვინის, კესკიმისა და ნარმანის სანჯაყები დააარსეს. ეს ფაქტი კი იმაზე მეტყველებს, რომ ოსმალები სამცხე-საათაბაგოს მოხარკეობით არ დაკმაყოფილდნენ და დაწყეს თავიანთი მმართველობისა და წესების დამყარება, ქვეყნის ინკორპორაცია.<sup>10</sup>

<sup>7</sup> ვახუშტი. დასახ. ნაშრომი, გვ. 711.

<sup>8</sup> იქვე.

<sup>9</sup> იქვე, გვ. 713.

<sup>10</sup> იბრაჰიმ ფაქივის ცნობები საქართველოსა და კავკასიის შესახებ. თურქული ტექსტი ქართულთარგმანიურთ გამოცემა, შესავალი და შენიშვნები დაურთო სჯიქიამ. თბილისი, 1964, გვ. 24; Danışmend İ.H. Osmanlı tarihi kronolojisi, c. II, s. 190; Kirziloglu M.F. Osmanlılar'ın Kafkas – ellerini Fethi, s. 161-164; Aydin Dündar, Erzurum Beylerbeyliği ve sosyal Yapıtı, Ankara, 1998, s. 60, 68.

1545 წელს სულთანმა სამცხე-საათაბაგოში ახალი ლაშქარი გამოგზავნა. ქართველთა ჯარი მტრის ბასიანში დახვდა. ბრძოლა სიხოსიტასთან მოხდა. მესხი ფეოდალების ნაწილის დაღვრის გამო ქართველები დამარცხდნენ. ოსმალებმა აიღეს სამცხე-საათაბაგოს ციხეები და ათაბაგად ქაიხოსრო III (1545-1573 წწ) დასვეს. ამ გამარჯვების შემდეგ მათ ფეხი მოიკიდეს სამცხე-საათაბაგოში, განსაკუთრებით მის დასავლეთ ნაწილში.

ამავე დროს სულთანმა არზრუმის მირმირანს მემკვიდრე ფაშას უბრძანა საქართველოს დაპყრობა. ამ ლაშქრობის შედეგად ოსმალებმა სამცხე-საათაბაგოში შემდეგი ციხეები აიღეს: ფარნაკი (ზარნაკი), ქიაშხისი (კომისია), ფანაკი (ბანაკი), პერნაკი, ქურუკი, სარდაკა და ანა. ამათგან ზოგი ბრძოლით იქნა აღებული, ზოგი კი თვითონ დანებდა მტერს. დაპყრობილი ადგილები ოსმალეთის იმპერიას შეუერთეს,<sup>11</sup> მაგრამ ქართველები პოზიციებს არ თმობდნენ. ისინი აჯანყდნენ და ოსმალთა ბატონობისაგან განთავისუფლება სცადეს. ამის გამო ოსმალებმა ახალი ლაშქრობა მოაწვეს.

1549 წლის 25 აგვისტოს ოსმალეთის 40-ათასიანი ლაშქარი საქართველოსკენ დაიძრა. რომელსაც მეორე ვეზირი აჰმედ ფაშა სარდლობდა. სექტემბრის დამდეგს ლაშქარი არზრუმში ჩავიდა, 10 სექტემბერს კი სამცხე-საათაბაგოსკენ გაემართა. 20 სექტემბერს დიდი ბრძოლით აღებულ იქნა თორთუმის ციხე, შემდეგ კი სხვა ციხეები. ოსმალური წყაროების მონაცემებით, სულ დაპყრობილ იქნა 35 ციხე, აქედან 14 მოთხრილ იქნა, დანარჩენ 21 ციხეში ჩააყენეს თავიანთი გარნიზონები. ქვეყანა დაიყო 4 სანჯაყად (თორთუმი, ლიკიანის ხევი, ახნაყალა, ქიაშხისა) და ისინი შეუერთეს ოსმალეთის იმპერიას.<sup>12</sup>

ქართულ წყაროებში (ქრონიკები), ვახუშტისა, ზოგი ვენატაშვილის ნაშრომებში ძალზე ტუნწი და ქრონოლოგიურად არაზუსტი ცნობებია დაცული ოსმალთა მიერ ამ დაპყრობათა შესახებ. ასე, მაგალითად, ვახუშტი წერს: 1550 წელს „წარმოაღივნა (ხონთქარმა - შს.) სპანი, მოვიდნენ და დაიპყრეს ქუყანა ტაოსი სრულიად... შემდგომ კ უღლად მოვიდნენ ოსმალნი და დაიპყრეს არტანუჯი არსიანამდე, კუაღლად დაიპყრეს ყორაკანი და სრულიად არტანი და აღაშენეს (1552 წ) ფარაკანი. არამედ სამცხეს ვერ გარდაიპოვიდნენ ძალითა.“<sup>13</sup>

დამპყრობლები ყველგან მედგარ წინააღმდეგობას აწუდებოდნენ. ოსმალები იძულებული იყვნენ ბრძოლით აეკლათ ყოველი ციხე, სოფელი თუ ქალაქი. ქართველები არც ერთ მტკაველ მიწას უბრძოლველად არ თმობდნენ, მაგრამ მტრის სიმრავლემ და ფეოდალთა სეპარატიზმმა ხელი შეუწყო მტრის წარმატებას.

ოსმალებმა საქართველოს შავი ზღვიდანაც შეუტიეს. 1554 წელს რამდენიმე გემისაგან შემდგარი ოსმალეთის ფლოტი საქართველოს ნაპირებისკენ გამოემართა და ყოთში ჩავიდა. მისი მიზანი იყო ფოთსა და შავ ზღვაში ჩამავალ მდინარეებთან საბაჟოების გახსნა და თავისი კონტროლის დაწესება. მაგრამ ქართველების მედგარი წინააღმდეგობის გამო ოსმალებმა ვერ შეძლეს ამ გემების განხორციელება.<sup>14</sup>

სწორედ ამ დროს უნდა მომხდარიყო ოსმალთა თავდასხმა ბათუმზე. ბერი ვენატაშვილი წერს: „წარგზავნა სპანი მრავალნი გურეიასა ზედა და მოვიდეს ბათუმს, და იწყეს შენება ციხისა.“<sup>15</sup>

<sup>11</sup> ობრაიმ ფეხვის ცნობები საქართველოსა და კავკასიის შესახებ, გვ. 26-28; Kirzioğlu M.F. Osmanlılar'ın Kafkas - ellerini Fethi, s. 183-203; Aydın Dündar, Erzurum Beylerbeyliği ve sosyal Yaptı, Ankara, s. 67-70.

<sup>12</sup> იქვე.

<sup>13</sup> ვახუშტი. დასახ. ნაშრომი, გვ. 716.

<sup>14</sup> ლ. ბარბაქაძე. უნგრეთ-საქართველოს ურთიერთობა XVI საუკუნეში. თბილისი, 1980, გვ. 185; მსხენიძე. საქართველო-ოსმალეთის ისტორიის ნარკვევები, გვ. 185.

<sup>15</sup> ბერი ვენატაშვილი. ახალი ქართლის ცხოვრება ქართლის ცხოვრება დაღვნილი ყველა ძირითადი ხელნაწერის მიხედვით სიმონ ყაუხჩიშვილის მიერ. ტ. II, თბილისი, 1959, გვ. 501.

გურიელმა დახმარებისათვის მიმართა ლევიან დადიანს და იმერეთის მეფეს ბაგრატ III. ვახუშტის ცნობით, გურიელი დახმარებას არ დაელოდა და შეტევაზე გადავიდა. „ეწყო გურიელი ოსმალთა და თავდასხმით აოტნა ოსმალინი ხმელეთსა ზედა და მისრა იგინი“. დამარცხებულმა ოსმალებმა „დაუტყვეს ბათომი, და შევიდეს ზღუასა შინა ნაიგებთა, და აღუდგეს მათ ღელვანი მიაფრნი და განყარნა იგინი ჭოროხს გაღმართ“. 16 ამასობაში დადიანი ოდიშაფხაზთა ღლაშქრით საღაშქროდ ემზადებოდა. მაგრამ გურიელს მისი დახმარება აღარ დასჭირდა. ოსმალებმა ამჯერად ვერ შეძლეს საქართველოს შავი ზღვის სანაპიროს ქალაქების დაპყრობა.

1551-1552 წლებში ოსმალებმა კელაე განაახლეს შეტევა საქართველოს წინააღმდეგ. დაიპყრეს ტაოსკარი, მამირეანი, მაჭახლის ხეობა, არტანუჯის ციხე, არტაანი და მიმდებარე ტერიტორიები არსიანის მთამდე. 17

1552 წელს ქართველები ირანელთა დახმარებით თავს დაესხნენ ოსმალებს და რამდენიმე ცახხ დაიკავეს. ოსმალები ისქანდერ ფაშას სარდლობით კონტრშეტევაზე გადავიდნენ. დაიკავეს შაეშეთი, ლივანა და აჭარის ხეობა. ქართველი ბეგები იძულებული გახდნენ ეჯნოთ ოსმალეთის ხელისუფლებას. 18

1555 წლის გაზაფხულზე ამასიაში ჩავიდა ირანის ელჩი და დაიწყო მოლაპარაკება. 29 მაისს ოსმალეთსა და ირანს შორის დაიდო ზავი, რის შედეგად ოსმალეთმა და ირანმა ამიერკავკასიის ქვეყნები გაინაწილეს. ქართლ-კახეთი, აღმოსავლეთი მესხეთი ახალციხის ჩათვლით ერგო ირანს, ხოლო დასავლეთ საქართველო და სამცხე-საათაბაგოს დასავლეთი ნაწილი – ოსმალეთს. იგივე ბედი გაიზიარა სომხეთიც. აღმოსავლეთი სომხეთი ერყნით ირანს ერგო, ხოლო დასავლეთი სომხეთი არზრუმით – ოსმალეთს. აზერბაიჯანი ირანს დარჩა. ზავი აჭარასაც შეეხო – აჭარის ხეობა ოსმალეთს დარჩა. 19

ამასიის ზავის დადების შემდეგ ოსმალეთმა გაააქტიურა მიტაცებულ ქვეყნებში თავისი მართვა-გამგებლობის შემოღება. სამცხე-საათაბაგოს დაპყრობის შემდეგ დაიწყო ქვეყნის სანჯაყებად დაყოფა-დანაწილება. ამის შემდეგ უნდა მომხდარიყო მათი აღწერა, დათორებში გატარება და კანუნ-ნამეს შედგენა. ამ ღონისძიებათა მიზანი იყო აქ არსებული ქართული ფეოდალური წესებისა და ინსტიტუტების მოშლა და მათ ნაცვლად ოსმალურის შემოღება. „საქართველოს სამხრეთი ნაწილის გაოსმალებას, რომელიც უშუალოდ ვსაზღერებოდა ოსმალეთს, ხონთქარი უკვე XVI საუკუნის პირველ ნახევარში შეუდგა. იგი ჩვეული ძალადობით იპყრობდა ქართულ ოლქებს, ახდენდა მათ ინკორპორაციას, ნერგავდა აქ „ოსმალობას“ ოსმალური მიწისმფლობელობის წესების შემოღებით“. 20

თურქული წყაროებიდან და სამეცნიერო ლიტერატურიდან ირკვევა, რომ XVI საუკუნის 30-იანი წლებიდან შეუდგნენ ოსმალები აქ სანჯაყების თუ ლიეების დაარსებას და თავიერთი წესების შემოღებას. ეს პროცესი გრძელდებოდა ამასიის ზავის დადების შემდეგაც.

სამცხე-საათაბაგოს დაპყრობილი ტერიტორია 14 სანჯაყად (ლივად) დაიყო. ესენია: 1. ბაისინი (ფაისინი), 2. დიდი არტაანი, 3. პატარა არტაანი, 4. ოლთისი, 5. ნამირეანი (მა-

16 ვახუშტი. დასახ. ნაშრომი, გვ. 716.

17 ბერი ვენატაშვილი. ახალი ქართლის ცხოვრება, გვ. 501, 502; Aydin Dündar, Erzurum Beylerbeyliği ve sosyal Yapı, s. 71, 72.

18 Irzioğlu M.F. Osmanlılar'ın Kafkas – elierini Fethi, s. 207-227; Aydin Dündar, Erzurum Beylerbeyliği ve sosyal Yapı, s. 72.

19 ydin Dündar, Erzurum Beylerbeyliği ve sosyal Yapı, s. 73.

20 ვეაბაშვილი. ქართული ფეოდალური წყობილება XVI-XVII საუკუნეებში (შედარებითი შესწავლის ცდა). თბილისი, 1958, გვ. 327.

მირვანი, 6. თორთუმი, 7. ლივანა, 8. ნისფი ლივანა, 9. ფერთევრეტი, 10. შაქშუთი, 11. იმერხევი, 12. მაჭახელი, 13. აჭარა; 14. ისპირი (სპერი).

როის დააარსეს ოსმალებმა აჭარის ტერიტორიაზე სანჯაყი?

ამისიის ზაეთი, როგორც აღინიშნა, სამცხე-საათაბაგოს დასავლეთი ნაწილი ოსმალეთის მფლობელობაში გადავიდა. აჭარამაც თვით ბედი გაიზიარა. სამეცნიერო ლიტერატურაში ოსმალების მიერ აჭარის დაპყრობის სხვადასხვა თარიღია ჩითითებული.

დ. ბაქრაძე ფიქრობდა, რომ ოსმალები აჭარას დაეუფლნენ მაშინ გურთეის დროს, რომელიც 1564 წელს გარდაიცვალა,<sup>21</sup> ე. ო. ოსმალთა მიერ აჭარის მიტაცება უნდა მომხდარიყო 1564 წლამდე. ქ. ჩხატარაშვილი თვლიდა, რომ ოსმალებმა აჭარა დაიპყრეს XVI საუკუნის 70-იან წლებში,<sup>22</sup> ხოლო ყ. ჩილოღლუს (ჭილაშვილის) ცნობით კი, აჭარა ოსმალთა ხელში გადავიდა 1570 წელს.<sup>23</sup>

თურქული სამეცნიერო ლიტერატურიდან ირკვევა, რომ ოსმალებმა აჭარა (აჭარის ხეობა) მიიტაცეს 1552 წელს. სულთანმა აჭარის გამგებლობა შესთავაზა ქართველ ყეოღლს ბეჟანს, თუ იგი გამაჰმადიანდებოდა. მაგრამ მან უარყო სულთნის წინადადება და ოსმალების წინააღმდეგ ბრძოლა დაიწყო. მაშინ სულთანმა ბეჟანს ისპირის სანჯაყ-ბეგები დაუპირისპირა.

ამისთან დაკავშირებით მოიპოვება მეტად საყურადღებო ორი თურქული საარქივო დოკუმენტი, რომელიც გამოაქვეყნა თურქოლოგმა ზ. შაშიკაძემ.<sup>24</sup>

1561 წლის დათარიღებულ დოკუმენტში წერია: აჭარის ხეობას (აჭარას) „ყველების გარეშე ფლობს ქრისტიანი ბეჟანი... აწყობს არეულობებს და დაუმორჩილებელია“. ამის გამო „სულთანმა აჭარის ხეობა ისპირის სანჯაყბეგს ააჩუქა უბოა“.<sup>25</sup>

ასეთ ვითარებაში, ათი წლის ბრძოლის შემდეგ ბეჟანი იძულებული გახდა კომპრომისზე წასულიყო. მეორე დოკუმენტიდან ირკვევა, რომ 1563 წელს სტამბოლში ჩასული ბეჟანი დათანხმდა ისლამის მიღებას. იგი გამაჰმადიანდა და მას მეჰმედი ეწოდა. ამჟამად წლის 15 დეკემბერს სულთანმა აჭარის ტერიტორიაზე სანჯაყი დააარსა და მის გამგებლად (სანჯაყბეგად) გამაჰმადიანებული ადგილობრივი ყეოღალი ბეჟანი (მეჰმედი) დანიშნა. მისი შემოსავალი 300 ახრა იყო.<sup>26</sup>

დოკუმენტიდან არ ჩანს, თუ რა სტატუსის საფუძველზე ბეჟანმა (მეჰმედი) აჭარის სანჯაყზე მფლობელობა. საფიქრებელია, რომ აჭარის სანჯაყბეგობა ბეჟანს ებოძა იურთლუქისა და ოჯაქლიქის საფუძველზე მეჰმედიერობის უფლებით, რადგან შექმნილი, როგორც თურქული წყაროებიდან ჩანს, აჭარის სანჯაყი ყველგან ოჯაქლიქად არის დამოწმებული. ამ ტიპის სანჯაყის გამგებლები მთელი რიგი პრივილეგიებით სარგებლობდნენ. ისინი ნახევრად დამოუკიდებელ მდგომარეობაში იმყოფებოდნენ და კვალკბოდათ ოსმალეთის სახელმწიფო საზღვრის დაცვა. ასეთი ტიპის სანჯაყები ოსმალეთის ხელისუფლებამ სხვა გამაჰმადიანებულ ქართველ ბეგებსაც უბოძა.<sup>27</sup>

21 დ. ბაქრაძე. არქეოლოგიური მოგზაურობა გურიასა და აჭარაში, გვ. 72.

22 ქ. ჩხატარაშვილი. საქართველოს სსრ, აჭარა, ქართული საბჭოთა ენციკლოპედია. 1981, გვ. 320.

23 Ciloğlu F. Acara, "Cvnebulur", Istanbul, 1994, № 3, s. 16-19.

24 ზ. შაშიკაძე. ორი მნიშვნელოვანი დოკუმენტი XVI საუკუნის აჭარის ისტორიიდან. – ბათუმის შოთა რუსთაველის სახელობის სახელმწიფო უნივერსიტეტის მეშვეობით აბაშიძის სახ. სამეცნიერო-კვლევითი ცენტრი. კრებული, III, 2002, გვ. 141; Aydin Dünder, Erzurum Beylerbeyliği ve sosyal Yapıtı, s. 72, 293.

25 ი ქვე.

26 ი ქვე.

27 მ. სეიანიძე. მიწისმფლობელობის ისტორიიდან ახალციხის საფაშოში (იურთლუქები და ოჯაქლიქები). – ძიებანი საქართველოსა და კავკასიის ისტორიიდან, მიძღვნილი ნაბრძენიშვილის დაბადების 80 წლისთავისადმი. თბილისი, 1970, გვ. 219-225.



აჭარის სანჯაყის დაარსების შემდეგ ოსმალები შეუდგნენ ქვეყნის გაოსმალებას. ამ მიზნით აჭარა აღწერეს და „აჭარის დიდი დაეთარი“ შეადგინეს.<sup>28</sup> ამ დაეთარს თარიღი არ უხის, მაგრამ პირველ გეგმულზე დასმული აქვს თულრა, რომელზეც სელიმ II (1566-1574 წწ) სახელის მითითებით. ე.ი. „დაეთარი“ შედგენილია სელიმ II დროს. აჭარის დაეთარის მიხედვით, აჭარა დაყოფილია ზემო და ქვემო აჭარის ნაშითებად (რაიონებად). ზემო აჭარის ნაშითში 59 სოფელია გაერთიანებული, ხოლო ქვემო აჭარის ნაშითში – 35, ე.ი. სოფლების საერთო რიცხვი აჭარაში 94-ს შეადგენდა. „დაეთარი“ 540 კომლია რეგისტრირებული, აქედან 318 ზემო და 22 ქვემო აჭარაში.

აღსანიშნავია ის ფაქტი, რომ 94 სოფლიდან 35 სოფელი (ზემო აჭარაში – 24, ქვემო აჭარაში – 11), ანუ 30%-ზე მეტი მოსახლეობისგან დაცლილი ყოფილა.<sup>29</sup>

როგორც ჩანს, ადგილობრივი მოსახლეობა ვერ ურიგდებოდა ოსმალური წესების შემოღებას და პროტესტის ნიშნად ტოკებდა მშობლიურ მიწა-წყალს.

„დაეთრიდან“ ირკვევა, რომ აჭარის მოსახლეობა დაბევრილი იყო ოსმალური გადასახადებითა და გამოსაღებლებით.<sup>30</sup> ეს კი მიუღებელი იყო ქართველი გლეხისათვის. „დაეთრიდან“ ისიც ჩანს, რომ მოსახლეობის აბსოლუტური უმრავლესობა ქრისტიანი იყო.

„დიდ დაეთართან“ ერთად ოსმალებმა შეადგინეს *lcmal defteri* ანუ „აატარა დაეთარი“. დაეთარში ბატარაულია ლენის მყოფობები ყოველწლიური შემოსავლის მითითებით ახნებში. ირკვევა, რომ ქართველი ფეოდალების ერთ ნაწილს ჩამორთმეული აქვს მამულები. აჭარაში იწყება მიწის გადაწინააღმდეგობა ოსმალური სამხედრო-ლენური სისტემის საფუძველზე. „აატარა დაეთარი“ დამოწმებულია ოსმალური მიწისმფლობელობის ისეთი კატეგორიები, როგორცაა ხასი, ზიამეთი, ვაჟუფი, ჩიუთლიჟი და სხვ.

ერთი სიტყვით, ოსმალეთის ხელისუფლება აჭარის დიდი და ბატარა დაეთარების შედგენით აპირებდა ქვეყნის გაოსმალებას, ოსმალური სოციალურ-პოლიტიკური სისტემის შემოღებას.

აჭარაში სანჯაყის დაარსების შემდეგ შექმნილ მდგომარეობასთან დაკავშირებით, მკტად საყურადღებოა ფ. ქორზიოდლუს მიერ მოყვანილი ცნობა (დათარიღებულია 1573 წლბს 26 ივლისით): „ღღიანას, ფერთეჟრეჟისა და მაჭახლის სანჯაყებუკებს ეცნობათ: აჭარის ბეგმა აბღურამინმა კაცი გამოგოგზახენა და შემოგვითყალა: თქვენი უსენაეს ტახტისადმი დაქვემდებარებულ, აჭარის სანჯაყთან ახლოს მდებარე გზებზე ძეგლთაგანეჟ ზოგიერთი სოყელი იყო დასახლებული, იმ მიზნით, რომ აჭარის ღღიანეჟ გაჟეჟულ პირებს ზარალი არ მოსელოდათ. ვინაიდან დღვისათვის ამ სოფლებს ხალხი, ადგილები გაუკაციოდდა, ქურდებისა და არამზადების ბუდედ იქცა, რომლებიც გამფელდ-გამომეღლებს სიანს აყენებენ. ნაბრძანები იქნა, რათა ეს სოფლები თავიდან იქნენ დასახლებული“.<sup>31</sup>

ამ დოკუმენტიდან ჩანს, რომ სულთნის ბრძანებით აჭარის საზღვართან სოფლები იმ მიზნით გაუშენებიათ, რომ დაეცვათ ქვეყნის უსაფრთხოება და „აჭარის ღღიანეჟ გამაედ პირებს ზარალი არ მოსელოდათ“.

სინამდვილეში კი საქმე გვაქვს სხვა ვითარებასთან.

მთავრობა დაპურობიდ ქვეყანაში თავისი ხელისუფლების განმტკიცების მიზნით ხშირად იყენებდა კოლონიზაციისა და მოსახლეობის მასობრივი გადასახლების პოლიტიკას. იგი დიდად იყო დაინტერესებული ოსმალთა ჩასახლებით დაპურობიდ ადგილებ-

<sup>28</sup> ზ. შაშვაძე, აჭარის ლივის ვრცელი დაეთარი, როგორც წყარო აჭარის ისტორიისათვის. – ივჯანაშვილის სახ. თბილისის უნივერსიტეტის შრომები, ტ. 341 თბილისი, 2002, გვ. 440-428.

<sup>29</sup> იქვე.

<sup>30</sup> ზ. შაშვაძე, ოსმალური გადასახადები და გამოსაღებლები აჭარის დაეთარის მიხედვით. – ბათუმის შტუსთაველის სახ. სახელმწიფო უნივერსიტეტის შრომები, ბათუმი, 2002, გვ. 129.

<sup>31</sup> Kirzioğlu M. F. Osmanlılar'ın Kafkas – ellerini Fethi, s. 43, 44.

ში. ოსმალურ წყაროებში ამის შესახებ არაერთი ცნობა მოიპოვება. სულთნის მთავრობა მასობრივად ასახლებდა ოსმალებს ბალკანეთის ქვეყნებში, ხოლო ბალკანეთის მოსახლეობას - ანატოლიაში. მსგავს ღონისძიებას სულთანმა მიმართავდა, აგრეთვე, იმპერიის აღმოსავლეთის ქვეყნების მიმართაც.<sup>32</sup>

ამგვარი ღონისძიების გატარებით ოსმალეთის მთავრობას სურდა, ერთი მხრივ, მიეხდინა დაპყრობილი მოსახლეობის ასიმილაცია, ხოლო, მეორე მხრივ, დაეყრობილ ქვეყნებში თურქული მოსახლეობის ჩასახლებით აქ თავისი პოზიციები განემტკიცებინა. ანალოგიურ ვითარებას პქირდა ადგილი ოსმალეთის მიერ დაპყრობილ სამცხე-საათაბაგოსშიც. 1573-1574 წლის კანუნ ნამეში ნაწერილია: „აქ სასლვარია და ხიდხის ჩასახლება საჭიროა“.<sup>33</sup>

უნდა შევიჩინოთ, რომ „გურჯისტანის კანუნ-ნამე“ და ჩვენს მიერ დასახელებული აჭარასთან დაკავშირებული თურქული დოკუმენტი ერთსა და იმავე დროსაა შედგენილი. საფიქრებელია, რომ ოსმალეთის მთავრობამ აჭარის მახლობლად ჩაასახლა მომთაბარე თურქული ტომები, ან ქურთები. როგორც მოსალოდნელი იყო, ადგილობრივი მოსახლეობა მათ მტრულად შეხვდა. იგი აწყობდა თავდასხმებს უცხოტომელებზე. აჭარლების სიმტკიცის მანიშნებელია ის ფაქტი, რომ ოსმალებმა ვერ გაბედეს უცხო ტომების შიდა აჭარაში შემოყვანა. მხოლოდ მათი მეზობლად დასახლება შეძლეს.

აჭარაში, რომელიც ოსმალეთის სახელმწიფოს უეიდურეს ჩრდილო-აღმოსავლეთ საზღვარზე მდებარეობდა, სულთნის მთავრობა დაინტერესებული იყო სიმძლავრე დასაყრდენი შეექმნა. ამიტომ სულთანმა გასცა ბრძანება დაცარიელებული სოფლების კვლავ დასახლებაზე.

1578 წელს ოსმალეთმა ირანის წინააღმდეგ ახალი ომი დაიწყო, რომელიც 1590 წლამდე გაგრძელდა. 1578 წელს ლალა მუსტაფა ფაშის ლაშქრობის შედეგად ოსმალეთმა აღმოსავლეთ ამიერკავკასიაში დამკვიდრება სცადა. 1579 წელს ოსმალეთმა ქუთაისის დაპყრობა დააიწყო. ამავე წელს მათ სოხუმის საბეგლარბეგო დააარსეს.<sup>34</sup>

1579 წლის 25 ივნისს ოსმალეთის სულთანმა სამცხე-საათაბაგოს ტერიტორიაზე ნოდდირის (ახალციხის) საფაშო (საბეგლარბეგო) დააარსა. მის გამგებლად გამაზნადიანელები მანიჭარი (მუსტაფა) დანიშნა.<sup>35</sup>

ოსმალური წყაროებიდან ირკვევა, რომ ოსმალეთ-ირანის ომის დროს აჭარის მოსახლეობა ოსმალთა ბატონობის წინააღმდეგ აჯანყებულა. ოსმალეთის სარდლობა იძულებული გამხდარა აჭარაში აჯანყების ჩასახშობად ლაშქარი გაეგზავნა. 1586 წელს ოსმალებმა მოახერხეს აჭარის ციხეების დაკავება და აჯანყების ჩაქრობა.<sup>36</sup> ბათუმის დაპყრობა ოსმალებმა გვიან მოახერხეს.

1647 წელს ბათუმი ჯერ კიდევ ქართველთა ხელით იმყოფებოდა. ამ დროს საქართველოში იმოვსაურა თურქმა ისტორიკოსმა ველია ჩელებიმ. მისი ცნობით, გონიოში მოწყობილი იყო ოსმალეთის საბაჟო და საქართველო-ოსმალეთის სასლვარი მდ. ჭორო-

<sup>32</sup> Barkan Ö.L. Osmanlı İmparatorluğunda bir İskan ve Kolonizasyon metodu olarak Sürgünler, İUİEM, t. XV, 1953, 1954, s. 209-237.

<sup>33</sup> Barkan Ö.L. XV ve XVI inci asırlarda Osmanlı İmparatorluğunda Zira Ekonominin Hukuki ve Mali Esasları, Birinci cilt, Kanunlar, İstanbul, 1943, s. 97; ნ. შენგელია. ოსმალური დოკუმენტური წყაროები ამიერკავკასიის ისტორიისათვის. - კავკასიურ-აღმოსავლური კრებული, II, 1962, გვ. 219-234.

<sup>34</sup> მ. მესხიძე. საქართველო-თურქეთის ურთიერთობის ისტორიიდან XVI-XVII საუკუნეებში.

<sup>35</sup> მ. მესხიძე. ახალციხის (ნოდდირის) საფაშოს დაარსების ისტორიიდან. - „მაცნე“, ისტორიის სერია, №3, 1964, გვ. 70-84.

<sup>36</sup> Bekir Kütüğü. Osmanlı-İran Münasebetleri 1578-1612, 1962.

ხუე გადიოდა.<sup>37</sup> ამასვე ადასტურებს ფრანგი ნეგოციანტი ე. შარდენი, რომელმაც 1673 წელს დასაყვლეთ საქართველოში იმოგზაურა და ქალაქი გონიოც მოინახულა.<sup>38</sup>

ამრიგად, თურქი და ფრანგი მოგზაურები ერთხმად მიუთითებდნენ, რომ გონიო ოსმალებით სასაზღვრო ქალაქი იყო და იქ საბაჟოც არსებობდა. ბათუმი ამ დროს ოსმალებითის საზღვრებში არ შედიოდა.

XVIII საუკუნის დამდეგს დასაყვლეთ საქართველოში ოსმალების წინააღმდეგ გამოხსულა დაიწყო. ამ მიზნით 1702 წელს დასაყვლეთ საქართველოს მეფეთათაერები გაერთიანდნენ ოსმალების წინააღმდეგ აჯანყების დასაწყებად. ოსმალების ოფიციალური მებრტანე მემედ რაშიდი ამ ამბებთან დაკავშირებით წერდა: „საქართველოს მხარეში მდებარე იმერეთის, სამეგრელოს და გურიის ქვეყნების მოსახლეობის ზოგიერთმა ჯბუფთმა აჯანყების დროშა ააფრიალა... ისინი უარს ამბობდნენ ისლამის ქვეყნების ზოგიერთ სასღვრის მიმართ“.<sup>39</sup> ამასვე ეკითხულობთ ერთ-ერთ სხვა თურქულ საბუთში: „ქუთაისის ყაისადმი დაქვემდებარებული ოდიშისა და სამეგრელოს ვილაიეთში დანიშნული დადიანის სახელწოდების ქიაფირები და აუხახი ქიაფირები ფორმალურად მორჩილნი რომ იყვნენ, მორჩილებიდან გამოვიდნენ“.<sup>40</sup>

სულთნის მთავრობამ საგანგებო ზომები მიიღო დასაყვლეთ საქართველოში აჯანყების ჩასაქრობად. 1703 წლის ზაფხულში ოსმალების ლაშქარი და გუგუბი დასაყვლეთ საქართველოსაკენ გამეყმართნენ. ოსმალების ჯარების მთავარსადლად დაინიშნა არზრუქის ბეგლარბეგი ქუსჯი პალილ ფაშა. მისთვის დახმარება უნდა აღმოყჩირათ ტრაპიზონის, ჩილდირის, ყარსის ბეგლარბეგებს, გონიის სანჯაყბეგს, აგრეთვე ორ ნიზიან და ორმოც იალქიან გემს. სულთნის ბრძანებით, პალილ ფაშას აჯანყებულ მხარეებში რიგი ციხეები უნდა აეღო და დაეგურია, ხოლო ბაღდასა და ბათუმში ციხეები უნდა აეგო და შირ გარნიზონები ჩაეყენებინათ.<sup>41</sup> 1703 წლის ზაფხულში ოსმალებმა დასაყვლეთ საქართველოს ხმელეთიდან და ზღვიდან შეუტოეს. ოსმალების ჯარი სამი მხრიდან შემოიჭრა; სერასქერმა პალილ ფაშამ გადალახა გოროხი, შეჭრა გურიამში, დაიკავა ბათუმი და იქ ახალი სიმაგრის აშენებას შეუდგა. ახალციხის ფაშა ისაყი ზეკარის გადასასვლელდით იმერეთში შეიჭრა; თურქეთის ფლოტმა კი იმავე დროს ჯარები გადმოსხა სამეგრელოში. ადგილობრივი მოსახლეობა მდგარ წინააღმდეგობას უწყვედა დამყრობლებს. ამ ლაშქრობის შედეგად ოსმალებმა დაიკავეს ბათუმის მხარე და ჩაქვის მხარის ნაწილი. ბათუმის, ფოთის, ანაკლიის, რუხისა და ბაღდადის ციხეებში მეციხოვნეები ჩააყენეს.<sup>42</sup>

დასაყვლეთ საქართველოში ოსმალების წინააღმდეგ დაწყებული აჯანყება მარცხით დამთავრდა. ქართველებმა ვერ შეძლეს თავინთი ძალების გაერთიანება, მტრის წინააღმდეგ დაქსაქსულად მოქმედებდნენ და დამარცხდნენ.

<sup>37</sup> ველა ჩელეების მოგზაურობის წიგნი, გვ. 94, 95.

<sup>38</sup> თან შარდენის მოგზაურობა სარასეთსა და აღმოსავლეთის სხვა ქვეყნებში (ცნობები საქართველოში შესახებ), ფრანგულდინ თარგმანა, გამოკვლევა და კომენტარები დაურთო მმგალობლიშვილმა, თბილისი, 1975, გვ. 124, 202-204.

<sup>39</sup> მემედ რაშიდის ცნობები საქართველოსა და ზოგიერთი მეზობელი ქვეყნის შესახებ. თურქული ტექსტი ქართული თარგმანით გამოსცა, გამოკვლევა და შენიშვნები დაურთო ე.ოჩიყემა, თბილისი, 1976, გვ. 21, 22, 24, 25.

<sup>40</sup> ოსმალური დოკუმენტური წყაროები ანაკლიისა და რუხის ციხეების შესახებ XVII-XVIII სს). თურქული ტექსტი ქართული თარგმანით, შესავლით, ტრმინოლოგიური ლექსიკონით, ფაქსიმულეებით გამოსცა ნ.შენგელიამ, თბილისი, 1982.

<sup>41</sup> იქვე, გვ. 21-25.

<sup>42</sup> ქმხატარაშვილი. დასაყვლეთ საქართველო XVIII საუკუნის პირველ ნახევარში. - სინ, ტ. IV, თბილისი, 1973, გვ. 457-458; მისივე საქართველოს საგარეო ურთიერთობის ისტორიიდან XVIII საუკუნის პირველ მეთხედში. - საქართველოს ფეოდალური ხანის ისტორიის საკითხები, თბილისი, 1972, გვ. 56-63.

1712 წელს სულთნის ბრძანებით ბათუმისა და ჩაქვის მხარეები ტრაპისონის კუ-ლაიის შუგერთუს და სახელმწიფო დავთრებში გაატარეს.<sup>43</sup>

1723 წელს განახლდა ოსმალეთ-ირანის ომი. სულთანმა გადაწყვიტა დასავლეთ საქართველოში თავისი გავლენა კიდევ უფრო გაემძლიერებინა.

1723 წელს ოსმალებმა დაიკავეს შავი ზღვის აღმოსავლეთ სანაპიროზე მდებარე ციხეები და საქართველო ზღვას მოსწვავიტეს (ციხისძირის, ქობულეთის, გრიგოლეთისა და ანაკლიის ციხეებში თავიანთი გარნიზონები ჩააყენეს, ხოლო ადრე მათ ხელში მყოფი ბათუმის, ჩაქვის, ფოთის, ბიჭინეთისა და ანაკოფიის ციხეები გაამაგრეს.<sup>44</sup>

ამრიგად, ოსმალებმა ბათუმი, ქობულეთი, ციხისძირი და მიმდებარე რაიონები XVIII საუკუნის პირველ მეოთხედში დაიპყრეს.

## § 2. ოსმალური მიწისმფლობელობის ფორმები აჭარაში XVI-XVIII საუკუნეებში

ოსმალეთის იმპერიაში მიწისმფლობელობის ოთხი კატეგორია არსებობდა (სახელმწიფო მიწები, საეკლესიო მიწები, სასულთნო მიწები ანუ ხასე და კერძო საკუთრებაში არსებული მიწები). მიწის შესაკუთრენი იყვნენ სულთნები, დიდგვამირები, პროვინციის გამგებლები და სხვა თანამდებობის პირები. მათ განსაზღვრული უფლებები გააჩნდათ მიწაზე ოფიციალურად არსებული მიწის მფლობელობის ამ კატეგორიების გარდა, თუ, აგრეთვე, მთელი სისტემა მიწებისა, რომელთა მფლობელი სხვადასხვა სოციალური ფენა იყო.

ოსმალური მიწისმფლობელობის საკითხებს ქართულ ისტორიოგრაფიაში პირველად ეურადღება მიაქცია რუსეთის საიმპერატორო აკადემიის წევრ-კორესპონდენტმა დიმიტრი ბაქრაძემ. მან საგანგებოდ შეისწავლა აჭარაში არსებული საგადასახადო სისტემა და სპეციალური ნაშრომაც მიუძღვნა მას.<sup>1</sup>

დ. ბაქრაძის შემდეგ მიწისმფლობელობის საკითხები აჭარაში შეისწავლა ა. ავალიანმა,<sup>2</sup> ხოლო მთლიანად სამხრეთ საქართველოს მაგალითზე — მ. სვანიძემ.<sup>3</sup> ოსმალური ფეოდალური მიწისმფლობელობის საკითხები განხილულია, აგრეთვე, გ. ფუთურძის ნაშრომში.<sup>4</sup> აღნიშნულ პრობლემას არაერთი გამოკვლევა მიუძღვნა უცხოურ ისტორიოგრაფიაში (ა. ს. ტვერტინოვა, ე. პ. უსუნჩაიშვილი, პ. დივო თენჯქერი და სხვ.). თურქი მცქ-

<sup>43</sup> საქართველოს ცენტრალური ისტორიული არქივი, ფ. 231, 159, ფ. 7; სიბ, ტ. IV, თბილისი, 1973, გვ. 467.

<sup>44</sup> იქვე, გვ. 462.

<sup>1</sup> Бакрадзе Дм. О землевладении по турецким законам.- Юридическое обозрение, 1884, №150, 153, 156, 157.

<sup>2</sup> ავალიანი. მიწისმფლობელობის ფორმები აჭარაში (თურქეთის ბატონობისაგან განთავისუფლების წინ, XIX ს. 40-70-იან წლებში). ბათუმი, 1960.

<sup>3</sup> Сванидзе М.Х. О юридичеких и административных как одной из форм землевладения в Османской Империи (на примере чилдырского ваялета. М., 1966 (Первый конгресс балканских исследований. София, 26 августа - 1 сентября 1966 г. (сообщения Советской Делегации); მსიხუ: Вопросы землевладения в Османской империи на примере Ахалцихского (Чилдырского) пашалыка. М., 1974. Доклады и сообщения Советской делегации. III международный съезд по изучению стран Юго-Восточной Европы (Бухарест, 4-10 сентября 1974 г.). М., 1974.

<sup>4</sup> ფუთურძე. ოსმალური ფეოდალური მიწისმფლობელობა. — ნარკვევები მასობრივი აღმოსავლეთის ისტორიიდან (ნაბაბშვილის რეაქციით). თბილისი, 1967.

ნიურის ი. ა. უსუნჩარშვილის გამოკვლევით, ოსმალეთში არსებობდა მიწისმფლობელობის შემდეგი სამი კატეგორია: 1. უშური, 2. არაზი პარიჯიე, 3. არზი მემელექეთის მიწები.<sup>5</sup> როგორც ჩანს, იგი კერძო საკუთრების მიწებს არ მიიჩნევდა მიწის (ვალკი კატეგორიად).

სახელმწიფო ხაზინის განკარგულებაში არსებულ მიწებს არზი შირი ეწოდებოდა. ამ მიწაზე მსხლომი გლეხები სახელმწიფო ხაზინას უხდიდნენ გადასახადს. მიწისმფლობელები მემკვიდრეობით ფლობდნენ მიწას. მიწა მამიდან შვილზე გადადიოდა. ვაჟიშვილის არყოლის შემთხვევაში, ქალიშვილზე ანდა გარდაცვლილის ძმებზე. თუ მიწის დამემუშავებელი მიწას სამი წლით შიატოვებდა და დაუმუშავებელს დატოვებდა, იგი მას ჩამოერთმეორდა და სხვას გადაეცემოდა.

სახელმწიფო მიწების კატეგორიაში შედიოდა სამხედრო საკარგაეები – თიმარები და ზიამეთები. იგი სამხედრო სამსახურისათვის ეძლეოდათ ფეოდალებს. თიმარი იყო ისეთი სამხედრო ღენი, რომლის წლიური შემოსავალი არ აღემატებოდა 20 000 ახნას. მას კილიჩ თიმარასაც ეძახდნენ. თიმარის მფლობელ ფეოდალებს კი – თიმარლი სიფაჰილერ ანდა ერბაჰი თიმარ ეწოდებოდა.

ზიამეთი ისეთი საკარგაეი იყო, რომლის წლიური შემოსავალი არ აღემატებოდა 100 000 ახნას. მას კილიჩ ზიამეთსაც ეწოდებდნენ. ზიამეთის მფლობელ პირებს ზაიმსაც ეძახდნენ. თიმარებისა და ზიამეთების საერთო სახელი იყო სიფაჰი, ასეა იგი განმარტებული კონი ბუი გოროჯელის რისალეჟში.

ხასა ეწოდებოდა მიწის ნაკვეთს, რომლის წლიური შემოსავალი აღემატებოდა 100 000 ახნას. მისი მფლობელები იყვნენ სულთნები, დიდფეხირები და ვეზირები. საერთოდ, მაღალი რანგის წინიწიეები.<sup>6</sup>

XVI საუკუნის მიწურულამდე თიმარები და ზიამეთები ეძლეოდათ მხოლოდ მოლაშქრეებს, შემდეგ კი სასახლის მოხელეებსაც. მაგალითად, მიწის ნაკვეთებს იღებდნენ, აგრეთვე, მუთოფურები და ჩაუშები, მათ გედიქლი – მუდმივი ევოლებოდა. თიმარებისა და ზიამეთების ზოგადი სახელი იყო დირლიქი და ყოველგვარ ჯამაგირს აღნიშნავდა.

თიმარებისა და ზიამეთების მფლობელ ფეოდალებს მიწის ნაკვეთი იმიტომ ეძლეოდათ, რომ სანაცვლოდ სალაშქროდ განსაზღვრული რაოდენობის მხედრები (ჯებელიები) უნდა გამოეყვანათ. თიმარის თითოეულ მფლობელს ყოველ 3000 ახნაზე ერთი მხედარი გამოჰყავდა. ხოლო ზიამეთის მფლობელს – ყოველ 5000 ახნაზე ერთი მხედარი. თიმარებისა და ზიამეთების მფლობელნი ვალდებული იყვნენ ეცხოვრათ იქ, სადაც მათი მიწელები – თიმარები და ზიამეთები იყო, სხვაგან ცხოვრების უფლება მათ არ ჰქონდათ. თიმარის ან ზიამეთის მფლობელს სალაშქრობის შემთხვევაში სამ დღეში უნდა მოესწრო მომზადება და სალაშქროდ გამგზავრება. ყოველი ათი სიფაჰიდან ერთი ადგილზე რჩებოდა, რომ ომში წასულთა მიწებზე წესრიგი დაემყარებინა.

მიწის პატრონსა და გლეხს შორის ურთიერთობა კანონებით იყო რეგლამენტირებული. დირლიქის მფლობელი სამსახურის სანაცვლოდ ფადიშაჰის ბერაითთ მიწას იღებდა. თუ გლეხი სამსახურს ვერ ასრულებდა, იგი მასზე უფლებას კარგავდა. გლეხის ხელთ არსებული ევლები, ვენახები და ბაღ-ბოსტნები, სახელმწიფოს დაანგარიშებული ჰქონდა და იგი მისი პატრონისაგან იმართებოდა. ეს გლეხი მიწის პატრონის რაია იყო. თუ რაია მიწას არ დაამუშავებდა, თიმარის ან დირლიქის მფლობელი მას ხელთ არსებულ ადგილებს წაართმევდა და სხვა პირს თაფუს საფუძველზე უბოძებდა. თუ დირლიქის პატრონი უსამართლოდ მოიქცეოდა, იგი დაისჯებოდა.

<sup>5</sup> Uzuncarsili I.H. Ismanli Tarihi. Cilt. Ankara, 1988; Turk Tarih Kurumu Rasimevi, gv. 504.

<sup>6</sup> Koci Bey Risalesi, Istanbul, 1939, gv. 112.

სიფუძვლები თომარებსა და ზიაზეთებზე მსხდარ გლეხებს მიწებს აძლევდნენ თავყუს საფუძვლებზე. თავუ იყო სიფაქსზე გლეხის ფეოდალური დამოკიდებულების ფორმა (იგი ნაშნავა მორჩილებას, დაქვემდებარებას), გლეხი ვალდებული იყო მიწის ნაკვეთი დაემუშაუებინა და თავისი ფეოდალისათვის განსაზღვრული ოდენობის გადასახადი გადაეხადა. მიწის ნაკვეთის „თაფუს“ საფუძველზე გამცემი ფეოდალი ვალდებული იყო თვალჯური ვადეებინა, რომ გლეხს არ მიეტოვებინა მიწის ნაკვეთი, მიწა დაუმუშავებელი არ დარჩენილიყო და გადასახადი დროულად ეხადა. თავუ იყო მოწმობა, რომლის მიხედვით გლეხი მიწის ნაკვეთს ფლობდა. „თაფუს“ საფუძველზე გლეხები შემკვიდრებით ფლობდნენ მიწის ნაკვეთებს. თუ გლეხს შემკვიდრე არ ჰქავდა, ფეოდალი ამ მიწის ნაკვეთს სხვას გადასცემდა.

სახელმწიფო კატეგორიის მიწების გარდა იყო, აგრეთვე, სასულთნო მიწები. მას სულთნის ხასები ეწოდებოდა. სულთანი თვლებოდა სახელმწიფოს უდიდეს ფეოდალად. სულთანს შეეძლო თავისი მიწა გაესხვისებინა, მიეცა ვაყუფებად ან გაემხოთეებინა. ამით განსხვავდებოდა სულთნის სახასო მიწები სახელმწიფო მიწებისაგან. სოციალური ავტორი სულთნის ხასს სახელმწიფო მიწებთან აიგივებდა.

ოსმალეთში მნიშვნელოვან როლს თამაშობდა საეკლესიო მიწები. ე.წ. ვაყუფები. საეკლესიო მიწები მუსლიმანური დაწესებულებისა და სასულიერო ფეოდალებისათვის იყო განკუთვნილი. ვაყუფები ძირითადად შედგებოდა სულთნებისა და ფეოდალებისაგან შეწირული მიწებისაგან. საეკლესიო მიწების შემწირვასთან იყო დაკავშირებული მცნებების აწყობა, სასულიერო სკოლების გახსნა, მღვდრეცების მშენებლობა და სხვა ხასიათის საქმიანობა.

საეკლესიო მიწებს თავისუფალი იყო ყოველგვარი გადასახადისაგან და არც კონცხი-საკაბის ექვემდებარებოდა. მიუხედავად ამისა მათი შემოსავლი ხმარდებოდა საღვთისმშობლისა, აგრეთვე სხვადასხვა რელიგიურ ორგანიზაციასა და საეკლესიო მემკვიდრეობის დაწესებულებებს. იგი იყო სასულიერო ფეოდალების გამდიდრების ერთ-ერთი საუკეთესო წყარო. ხშირი იყო მიწების ფიქტიური შეწირვა ვაყუფებად. ასეთ შემთხვევაში მემკვიდრეობა იგებდა და მიწის შემწირველიც, სულთანთან დაახლოებული პირები ახერხებდნენ სახელმწიფო მიწების ხელში ჩაგდებას და მის გადაცემას ვაყუფებად.

მიწის საკუთრების ბოლო ფორმა იყო კერძო მიწები – ე.წ. მულქის კატეგორიის მიწები. ამ კატეგორიაში შედიოდა მიწის ის ნაკვეთები, რომლებიც სულთანი ურიგებდა ცალკეულ პირებს, აგრეთვე, ის მიწებიც, რომლებიც დაუმუშავებელი, უპატრონო და სახანაგ-სათესად გამოუსადეგარი იყო და ვიღაცა მას დასამუშავებლად ვარგისად გახდიდა.

მულქი შემკვიდრებით გადადიოდა. შეიძლებოდა მისი ყიდვა-გაყიდვა, გასხვისება და ვაყუფებად შეწირვა, მაგრამ კანონით აკრძალული იყო მულქის ჩამორთმევა. ი.ე.უსუნჩარაშვილის განცხადებით, მულქის მფლობელი სრული ბატონ-პატრონი იყო იმ ტერიტორიისა, რომელსაც ფლობდა. იგი ამ შემთხვევაში თვლებოდა კერძო მესაკუთრედ, რომელიც მიწას თავისი სურვილისამებრ გამოიყენებდა.

ასეთი იყო ზოგადად მიწისმფლობელობის ფორმები ოსმალეთის იმპერიაში. რა მდგომარეობა იყო ამ დროისათვის XVI-XVIII საუკუნეების აჭარაში?

ქართულ ისტორიოგრაფიაში სამხრეთ საქართველოს მიწისმფლობელობის საკითხებზე, რაგორც აღინიშნა, პირველად ყურადღება გაამახვილა მ. სვანიძემ. მან ახალციხის მაგალითზე განიხილა ჩილდირის ვილაიეთის მიწისმფლობელობის საკითხები, რეგიონში იერთდულელებისა და ოჯაქლიელების პრობლემა,<sup>7</sup> სამცხე-საათაბაგოს სოციალურ-

<sup>7</sup> Сванидзе М.Х. О юрдыках и административных как одной из форм землевладения в Османской Империи (на примере Чилдырского вилаета). М., 1966; *ხოვთე*, Вопросы землевладения в Османской империи на примере Ахалцихского (Чилдырского) пашалыка. М., 1974.

კონონომიკური მდგომარეობა და გაარკვია, რომ ქვეყნის გაოსმალების პოლიტიკა დამოკიდებული იყო ოსმალური მიწისმფლობელობის შემოღებასთან. იმისთვის, რომ დამყარებულიყო ოსმალური სოციალურ-პოლიტიკური სისტემა, საჭირო იყო ქართული ფეოდალური მიწისმფლობელობის დარღვევა და მისი ოსმალურით შეკვლა. ოსმალური მიწისმფლობელობის ფორმები მკვეთრად განსხვავდებოდა ფეოდალური საქართველოს მიწისმფლობელობისა და მიწათსარგებლობის წესებისაგან.

ქართული მიწისმფლობელობის ფორმები დიდხანს ინარჩუნებდა ოსმალურისგან განსხვავებულ თავისებურებებს. ამაზე საგანგებოდ მიუთითებდა დ. ბაქრაძე<sup>8</sup> ალბათ. სულთნის კატეგორიული გადაწყვეტილება იყო სამხრეთ საქართველოსა და სხვა მის მიერ დაპყრობილ ქვეყნებში დამყარებულიყო ოსმალური სოციალურ-კონონომიკური სისტემა.

სამცხე-საათაბაგოში რომ ოსმალური მიწისმფლობელობისა და მიწათსარგებლობის წესები მკვიდრდებოდა, ამაზე ნათლად მიუთითებს დავთარში დამოწმებული ოსმალური მიწისმფლობელობის კატეგორიები: ხასი, ზიამეთი, თიმარი, ვაყუფი, თავისუფალი თიმარი, ჩოფთლიქი და სხვა. ოსმალური მიწისმფლობელობის ეს კატეგორიები ნაწყენებია იმ სააღწერო დაეთრებში, რომლებიც ოსმალთა მოხელეებმა შეადგინეს ზემო და ქვემო აჭარის ბათუმისა და ახლო მდებარე ტერიტორიებისათვის.

ქართული ტერიტორიების მფლობელი ქართველი ფეოდალები არ თმობდნენ თავიანთ „ქართველობას“ და მკაცრად იბრძოდნენ ოსმალთა დამპყრობლების წინააღმდეგ. ასეთები იყენენ – მანუჩარ ათაბაგი, მისი მკვლევ კლანე, მანუჩარის დედა დედისიმედი. აზნაურები, საკელსიო მსახურნი და სხვა. საამისო მასალაში უხედადა დამოწმებული „გურჯისტანის ვილაიეთის დიდ დაეთარში.“<sup>9</sup>

დაეთარში დახასიათებულია, აგრეთვე, „დაეთრის გარეშე“ დარჩენილი სოფლები. რომელთა მიწები, მ. სეგანაძის აზრით, შეიძლება ყოფილიყო გაბოძებული იუროლუქებისა და ოჯაქლიქების სახით.<sup>10</sup>

ოსმალეთში არსებული მიწისმფლობელობის სისტემა უშუალოდ იყო დაკავშირებული ოსმალურ მართვა-გამგებლობასთან. როგორც ზემოთ აღინიშნა, ოსმალეთის პროვინციებში მიწები ძირითადად დანაწილებული იყო ხასებად, ზიამეთებად და თიმარებად, რომლებსაც სახელმწიფო მის ქვეშევრდომებს ურიგებდა სამხედრო სამსახურის სანაცვლოდ. სამხედრო სამსახურის შესრულება გარკვეულ პირობებთან იყო დაკავშირებული. პროვინციის გამგებელი სათავეში უნდა იმდროინდელი იყო სათანადო დოკუმენტებში, დაეთრებში. ცალკეულ ვილაიეთს განსაზღვრული რაოდენობის ჯარისკაცის გამოყვანა ევალებოდა. სამხედრო საქარგაების ხარჯზე შენდებოდა სამხედრო სასლუაო ფლოტიც.

საინტერესოა აინი ალის „რისალაჟში“ ჩამოთვლილი ქართული პროვინციები, რომლებიც სამ სხვადასხვა რეგიონში ერთიანდებოდა. მაგალითად, ჩილდირის ვილაიეთში შედიოდა: ვადთისი, ხერთვისი, არტანუჯი, დიდი არტაანი, ფოცხიქი, მაჭახელი, აჭარა, ფანაკი, ხელს ოთხი ხანჯაკი გაცემული იყო იუროლუქის, ოჯაქლიქისა და მულქიეთის სახით. ესენია: ლივანა, შამშეთი და ფანასკერტი. ჩილდირის ვილაიეთში 656 კილინია, აქედან 97 ზიამეთი, 559 თესქერანი და უთესქერო თიმარია. მათ ევალებოდათ 1700-მდე მეომრის გამოყვანა.

<sup>8</sup> Бакрадзе Дм. Исторический очерк турецкой системы землевладения. Приложение К протоколу Кавказского Юридического общества. №9, 1889, с. 29.

<sup>9</sup> დაეთარი, II, გვ. 3, 25, 46 (თურქული ტექსტი); დაეთარი, I, გვ. 2, 21, 22, 42.

<sup>10</sup> მსგავსებ. სამცხე-საათაბაგოს აღმინისტრაციული დაყოფა და სოციალურ-კონონომიკური მდგომარეობა „გურჯისტანის ვილაიეთის დიდი დაეთრის მიხედვით“. — თსუ შრომები, ტ. 121, 1967, გვ. 302.

ქართველი ხალხის წინააღმდეგობის გამო ოსმალეთის ხელისუფლება იძულებულია ხდებოდა ზოგიერთი დათმობაზე წასულიყო და თავისი დასაყრდენი ეპოეა ქართველ წარმომადგენლებში. ოსმალები იძულებული ხდებოდნენ ეცნოთ ქართველ წარმომადგენლებსა მყვალობა. მოგვიანებით, ქართველთა მიერ ისლამის მიღება და ოსმალთა მხარეზე გადასვლა (ჯაყვლები, ხიმშიაშვილები, ხურციძეები, ერისთავები, აბაშიძეები) აპირობებდა იურთულქებისა და ოჯაქლიქების მთ ხელში გადასვლას. ქართველთა ნაწილი ქრისტიანობა რწებოდა, მაგრამ დროთა ვითარებაში ისინიც ისლამს იღებდნენ და კარგადენენ წინააღმდეგ უკლებებს. მუსლიმობის მიღებით ისინი საბოლოოდ ოსმალთა სახელმწიფოს გაიტანებლობაში ექცეოდნენ.

აჭარაში ოსმალური მიწისმფლობელობის შესახებ საინტერესო მასალებია დაცული ზაოუმის ღივის, ზემო და ქვემო აჭარის დაეთრებში. აქ წარმოადგენილია მიწისმფლობელობის შემდეგი ფორმები: თიბარი, ზიამეთი, ხასი, ჩოფთლიქი, ბაშთინე, იურთულქიქი, ოჯაქლიქი, პეჭეშეთი.

ქვედა აჭარაში არსებული ხსენებული სულეიმან ბეგის საკუთრება ყოფილა და იგი შიღ სოფელს მოიცავდა. დაეთარში ნახსენებია დაპყრობილი ტერიტორიები, რომლებიც შემდეგში ხასად გადაკეთდა, ბოლოს კი ჩოფთლიქად იქნა აღიარებული. ამავე დროს თარში კიდევ სხვა ხსენებულა საუბარი. დახასიათებულია აჭარის მორმირანი ამყდ ფაშა, რომელსაც ასევე ფლობს ხსენებს. მას ექვემდებარებოდა ექვსი სოფელი. ახმედ ფაშას განკარგულებაში იყო, აგრეთვე ქვემო აჭარის შვიდი სოფელი. ზემო აჭარაში ხასების მფლობელი იყო მუსტაფა ბეგი. მას 10 სოფელი ექვემდებარებოდა. ხასის მფლობელს ევალებოდა, აგრეთვე გადასახადების აკრეფა, რომელიც გაწერილი იყო აჭარის მოსახლეობაზე (ბეთი აღ მაღი, გადასახადები ფოცხვერის ტყეზე, სასაკლავოზე, შიე დამდაზე, ჯიხიე მურახასიე გაბრანზე, ცხვარზე, იაღაღებზე, ბაღაგას ნახეგარი და საქორწინი).

ასე რომ, ზემო და ქვემო აჭარაში ბეგები განაგებენ ხასებს და პქონდათ მინიშნულვანი ოდენობის შემოსავალიც. დაეთრებში იხსენიებო, ვაყუყუბი, აგრეთვე, ის ადგილები, რომლებიც განკუთვნილი იყო მუსტაფა ღალა ფაშასთვის.

აჭარის ბეგებს მიწის ნაკვეთები იურთულქისა და ოჯაქლიქის სახით ებოძათ. ამ ნაკვეთებიდან მათ მიეკათ ჩოფთლიქები.

დაეთრის მიხედვით ირკვევა, რომ აჭარაში ვაყუყუბი XVI საუკუნის მეორე ნახევარში მუსტაფა ღალა ფაშასაც ებოძა. XVIII საუკუნის 20-იან წლებში კი ისინი ჩამორთმეული ჩანს. ღალა ფაშა ამ დროს გარდაცვლილი ყოფილა. მისთვის ბოძებული ვაყუყუბი უკვე XVIII საუკუნის დასაწყისში სხვა პირებს ებოძათ. ჩანს, რომ მიწები უკვე დიდ ხანია ვაყუყუბადა ქვეული და იგი ოსმალთა სასულიერო პირების ხელშია გადასული.

დაეთრებში მოყვანილი ცნობებით, ზემო და ქვემო აჭარა მოყვანილი ყოფილა ზიამეთიში და თიბარებით. დაეთარი შედგენილი უნდა იყოს XVIII საუკუნის პირველ ნახევარში, რადგან ამ პერიოდში ხდება მიწის ნაკვეთების გადაკეთება თიბარებად და ზიამეთებად. ჩოფთლიქებად, ზემო და ქვემო აჭარაში სულ დასახლებულია 13 ზიამეთი და 7 თიბარი. აქვე ჩამოთვლილია თითოეულ თიბარსა და ზიამეთზე გაწერილი გადასახადები.

ქვემო აჭარის ზოგიერთ სოფელში თიბარისა და დირლიქის გაბოძების შემთხვევაშიც იყო. ამის სახელმწიფო ახორციელებდა ცენტრიდან.

ჯერ კიდევ 1571-1572 წლებში ებოძათ მიწის გარკვეული ტერიტორიები იურთულქისა, ოჯაქლიქისა და ჩოფთლიქების სახით (ვაღკეულ პირებს). სახეზეა მიწების ზიამეთებად გადაკეთებაც. ეს მიწები შემდეგ ხასად ექცეოდა.

ამრიგად, აჭარის ღივის მიკლე დაეთარი ერთ-ერთი საუკეთესო წყაროა მოცემულ პერიოდში ზემო და ქვემო აჭარის სოციალურ-ეკონომიკური ხასიათის საკითხების გარკვევაში.



არანაკლებ საინტერესო წყაროა აჭარის ისტორიისათვის 1031 ნომრით შედგენილი მოკლე დათვარი ბათუმის ლივის შესახებ, რომელიც 41 გვერდს შეიცავს. მასში ჩამოთვლილია თიმარები, ზიამეთები, ღიზდარები, მუსთაფასები, ქეთხუდები, სეკრობულუქები და სხვა. დათვარში დასახელებულია 18 ზიამეთი და 41 თიმარი. აქვე ჩამოთვლილია თითოეულ ზიამეთსა და თიმარში შემავალ სოფელთა რაოდენობა. დაზუსტებულია, თუ კის განკარგულებაშია ესა თუ ის თიმარი ან ზიამეთი. არის ზიამეთები, რომლებიც საზიაროა და ერთდროულად ეკუთვნის ორ დასახლებულ პუნქტს. დათვარში ჩამოთვლილია გადასახადის სახეობაც (მეათელი თევზე, ოშირი ორმანი და სხვ.). აქვე მოთხრობილია ბათუმის ჩაუშთა და გონიოს ციხის თოფჩიების ქეთხუდებისადმი ბოძებულ თიმარებსე.

ამრიგად, ბათუმის ლივის მოკლე დათვარი ერთ-ერთი საკეთესო წყაროა XVII საუკუნის ბათუმის ეკონომიკური ისტორიის საკითხების შესასწავლად.

მიწათმფლობელობისა და მიწათსარგებლობის შესახებ ასევე საინტერესოა ზემო და ქვემო აჭარის ვრცელი დათვრები. მის პირველ გვერდებზე საუბარია ვინმე მღვდელ იბრაჰიმზე, რომელიც ფლობდა მიწის გარკვეულ რაოდენობას, შემდეგში მას მიწები ჩამორთმეოდა და სულეიმან ბეგის მფლობელობაში გადასულა. მოცულობით და შინაარსით ამ დათვრის იდენტურია დათვარი, რომელიც ინახება ანკარაში, თაფუსა და კადასტრის არქივებში.

დათვრის მიხედვით, ზემო აჭარის ნაიეში გაერთიანებულია 59 სოფელი, ხოლო ქვემო აჭარაში – 35. დათვარში საუბარია მიწის ნაკვეთებზე, რომელთა მფლობელები არიან ზიამეთის მესაკუთრენი. აქვეა ცნობები აზნაურთა მფლობელობაში არსებულ მიწის ნაკვეთებზე, რომელიც შემდეგ ვინმე მუსტაფა ზაიმის მფლობელობაში გადავიდა. ზემო აჭარის სოფლების გარკვეული რაოდენობა მოსახლეობისაგან დაცარიელებული ჩანს.

დათვარში არის ვრცელი მინაწერი, სადაც აღნიშნულია, რომ ვინმე ჰადუნს განაგებდა საკონსტრუქციო საეაფუო მიწებს. მას შემკვიდრეობით ქუთუნოდა მუსტაფა ლაღლა ფაშას აჭარის ხასიების მირმირანობა. ქვედა აჭარაში კი შეწყრილი პქონდა 2000, ხოლო შაუშეთის ნაიეში – 6000 ახჩა.

ამრიგად, დათვარში დამოწმებული მასალები აშკარად მიუთითებენ იმაზე, რომ მიწის-მფლობელობის ის ფორმები, რომლებიც ოსმალეთს შემოსქონდა მის მიერ დაპყრობილ ქვეყნებში, კერძოდ, აჭარაში, მკვეთრად განსხვავდებოდა ოსმალეთში არსებული მიწის-მფლობელობის ფორმებისაგან.

აჭარის ისტორიის საკითხების შესასწავლად დიდად საინტერესოა „ბათუმის ლივის ვრცელი დათვარი“, რომელიც აგრეთვე ინახება ანკარის თაფუსა და კადასტრის არქივში. დათვარი შედგენილია 1703-1704 წლებში. ჩვენთვის ცნობილია მისი მხოლოდ მცირე ნაწილი – 88 ფურცელი. დათვრის მიხედვითაც ირკვევა, რომ ბათუმის მკვიდრი მოსახლეობა თავისუფალი იყო ყოველგვარი გადასახადისაგან. იგი ფლობდა მიწის ნაკვეთებს ბაშინეების სახით. ბაშინე ეწოდებოდა სასახლის და ლაშქრის სხვადასხვა სახეობის გადასახადის გადამხდელ ქრისტიან ქვეშევრდომებს. ბაშინეები შემკვიდრეობით იყო და მამადან შეიღზე გადადიოდა.

ბაშინეებით იყო მოუენილი მთელი ბათუმის სანჯაყი. მრავალი ბაშინეა დასახელებული ბათუმის ლივაში შემავალი ათინას ნაიეში. ბაშინეებთან ერთად მოიხსენიება, აგრეთვე, მიწის ნაკვეთები, რომელთა მფლობელებს ვეალებათ გარკვეული გადასახადის გადახდა.

სხვა დათვრებთან ერთად, ეს დათვარი მნიშვნელოვანი წყაროა მისი მფლობელი აჭარის სოციალურ-ეკონომიკური საკითხების, ისტორიული გეოგრაფიის, ტოპონიმის, ონომასტიკის არაერთი მნიშვნელოვანი საკითხის შესასწავლად.

ამრიგად, მიწისმფლობელობის ფორმები აჭარაში მთელი რიგი თავისებურებებით ხასიათდებოდა. ოსმალეთის ხელისუფლება ჩვეული სიმკაცრით ვეღარ ახერხებდა ოსმა-

ღური მიწისმფლობელობის ფორმების დამკვიდრებას. ისინი მხოლოდ იურთულეკებისა და ოჯაქლიკების ფორმების შემოღებით კმაყოფილდებოდნენ. მათ ვერ შეერქონდათ სრული ხახით ვყვლა ის ფორმა მიწისმფლობელობისა, რომლებიც ოსმალეთის სინამდვილეში არსებობდა. სახელმწიფო კატეგორიის მიწებიდან აჭარაში არსებობდა მხოლოდ ხახები, ზიამეთები და თიმარები. ასევე ფართოდ იყო წარმოდგენილი აჭარაში იურთულეკებისა და ოჯაქლიკების სისტემა. მიუხედავად ამისა, ჯერჯერობით შედარებით მწირი ცნობები გაგვანიშნა აღნიშნული მიწისმფლობელობის ფორმების ფართოდ წარმოსახენად. ჯერ კიდევ ბევრი წყარო არ არის გამოყენებული და შემოტანილი სამეცნიერო მიმოქცევაში. აღბათ, უახლოეს მომავალში კიდევ არაერთ საინტერესო წყაროს მოეფინება ნათელი და აჭარის ისტორიის შესახებ არსებული მიწისმფლობელობის კატეგორიები უფრო სრულყოფილად იქნება შესწავლილი სკენს მონოგრაფიაში.

### §3. ოსმალური გადასახადები და საგადასახადო სისტემა აჭარაში XVI-XVIII საუკუნეებში

საგადასახადო სისტემა, რომელიც ოსმალეთს შემოაქონდა დაპურობილ სამხრეთ-დასავლეთ საქართველოში და, კერძოდ, აჭარაში, ძირფესვიანად განსხვავდებოდა საქართველოში არსებული საგადასახადო სისტემისაგან. ქართული გადასახადები და მიწისმფლობელობის ფორმები მთლიანად ემყარებოდა ქართულ სამამულო მიწისმფლობელობას. ოსმალთა სამასწლიანმა ბატონობამ აჭარაში კი ძირითადად შეცვალა არსებული საგადასახადო სისტემა და იგი ოსმალურ ფეოდალურ ურთიერთობას დაუქვემდებარა, ანუ ოსმალურ ვაიდაზე მოაწყო.

აჭარაში ოსმალური საგადასახადო სისტემის, მიწისმფლობელობის ფორმებისა და სხვა სოციალურ-ეკონომიკური საკითხების შესასწავლად საუკეთესო წყაროა ოსმალური დაეთრები (ვრცელი და მოკლე დაეთრები), კანონთა კრებულები, სხვადასხვა ტიპის ოსმალური დოკუმენტები: ფირმანები, ბერათები, არხები, პუჟუმები, სებები, თაბირი პუქმები და სხვა ხასიათის მასალა, რითაც მდიდარია თურქეთის არქივსაცავები და ბიბლიოთეკები. მათი უმრავლესობა დღემდე სრულიად უცნობი იყო ჩვენი ისტორიოგრაფიისათვის. ასეთებს ეკუთვნის ისეთი უნიკალური ხასიათის წერილობითი ძეგლები, როგორიცაა „მუჰამე დაეთრები“, რომლის 266 ტომი ინახება სტამბულის მინისტრთა საბჭოს არქივში. ძეგლებს ერთვის 18 ტომი, რომლებშიც XVI-XVII საუკუნეების საქართველოს ისტორიის ძვირფასი ცნობებია გაბნეული.

მეტად მნიშვნელოვანი წყაროა „ბათუმის ლივის აღწერის ვრცელი დაეთარი“, რომელიც 89 გვერდისაგან შედგება. მასში ჩამოთვლილია ის ოსმალური გადასახადები, რომლებიც შემოღებულ იქნა ბათუმის ლივაში. აქვე ჩამოთვლილია ნაძიებები მოსახლეობის სრული სიით, რომლებიც მაშინ ბათუმის ლივაში შედიოდა. დაეთარს ერთვის მოსახლეობის სრული სიაც. დაეთარის მიხედვით ბათუმის ლივა შედგებოდა შემდეგი ნაძიებებისაგან: ათინა, არხოვა (მეორე სახელია დანო), პემშინი და იაბაბო. დაეთარი შედგენილია XVIII საუკუნის დასაწყისში (1704 წელი). სამწუხაროდ, დაეთარის სრული ტექსტი ჯერჯერობით ხელმისაწვდომი არ არის. ცნობილია მისი 12 გვერდის შინაარსი.

დაეთარის მიხედვით, ბათუმის ლივაში, რომელიც ბათონებედა იყოფოდა, ოსმალური გადასახადები გაწერილი იყო სიმინდზე, ფუტკარზე, თევზზე, ხილზე, კაკალზე, ბოსტანსკვენახის ხახებზე, შირახზე, ღორზე. გარდა ამისა, არსებობდა საქორწინო და სხვა გადასახადები (ბენაქი, მუჯერელი, ისფენჯი და ა.შ.). მიკვლეულია, აგრეთვე, ბათუმის ლივის

მოკლე დაეთარი, რომელშიც მითითებულია თითოეულ სოფელზე შეწერილი გადასახადების რაოდენობა. მასში შესულია ათინასა და არხოვას ნაიყები, რომლებშიც გაერთიანებულია 47 თიზარი. დაეთარი შეიცავს 18 ფურცელს და შედგენილია სულთან მესქელ III (1595-1603 წწ) დროს.

არანაკლებ საინტერესოა აჭარის ლივის მოკლე დაეთარი. მასში ზუსტადია ჩამოთვლილი ზემო და ქვემო აჭარის სოფლები და მათზე შეწერილი გადასახადები: ბეთი აღ მალი, იავასა, კასქუნი, არუსანზე, ბადაეა, მურახასიე. გადასახადები დაწესებული იყო აგრეთვე შეეარდენსა და მიმონოზე, ფოცხეერის ტყაეზე, ცხიარზე, იალაღზეზე, სასაკლოებზე, შაე დამლაზე, სანთელზე, კანდელზეზე და ა.შ. დაეთარი აჭაროდგენას გეაოღვეს მიწის საკუთრების ფორმებზეც. ზემო და ქვემო აჭარაში ორი ხასი არსებობდა. მისი მფლობელები იყვნენ სულეიმან ბეგი (ქვემო აჭარა) და აჭარის მორმარანი ამქედ ფაშა. აჭარა დანაწილებული იყო 15 ზეამეთად და 9 თიზარად. სოფლები წერილ ადმინისტრაციულ ერთეულებად იყოფოდა.

ასევე მნიშვნელოვანია ბათუმის მოკლე დაეთარი, რომელშიც დაწერილებითაა ჩამოთვლილი ყველა ზეამეთი და თიზარი. ისინი XVII საუკუნის ბათუმის ლივაში შედიოდა. დაეთარს ერთის ადგილობრივ მოსახლეობაზე გაწერილი გადასახადები. დაეთარში რეგისტრირებულია 15 ზეამეთი და 86 თიზარი მათზე გაწერილი გადასახადებითა და მფლობელთა ვინაობით, რომლებიც მუსლიმები არიან. აქვე საუბარია ორი ციხის მუსთაფასზე. ზეამეთებზე მიწერილ გადასახადებზე, მათ მფლობელთა სახელებზე, საერთო შემოსავალზე. ზემო და ქვემო აჭარის მიწების ყველა მფლობელი მუსლიმანურ სახელს ატარებდა.

ზემო აჭარის ლივის ხუთი სოფლის (ღორჯოში, დიდაჭარა, დოსხო, აღმი, ნოია) გადასახადებზე მითითებულია ახალციხის ლივის მოკლე დაეთარშიც.

ხანსაკუთრებით აღსანიშნავია ზემო და ქვემო აჭარის ლივის ერცველი დაეთარი. ბათუმის ლივის მოკლე დაეთარი, აჭარის ლივის მოკლე დაეთარი.

თურქეთის არქივებში ინახება მთელი წყება ოსმალური დოკუმენტური წყაროებისა, რომელთა ქართულად თარგმნა შეუძლებელი გახდა. ერთ-ერთი ასეთი წყაროა „რუს ნაშნეები“, რომლებშიც საინტერესო ცნობებია დაცული აჭარისა და მთელი სამხრეთ საქართველოს ისტორიის შესახებ.

როგორც აღინიშნა, აჭარის შესახებ ერცველი დაეთარები ერთ-ერთი საუკეთესო წყაროა მხარის სოციალურ-ეკონომიკური მდგომარეობის შესასწავლად. მათში უხვადია წარმოდგენილი ის გადასახადები და ვალდებულებანი, რომლებსაც ადგილობრივი მოსახლეობა იხდიდა. მათში იშვიათი ხიზუსტითაა აღწერილი მოსახლეობაზე გაწერილი ცალკეული გადასახადის არსებობა.

ყველა ის გადასახადი და ვალდებულება, რომელსაც აჭარის მოსახლეობა უხდიდა ოსმალებს. შეიმდგება: ისფენჯი, გადასახადი ხორბალზე, ქვრზე, ბოსტანზე, ოინჯასა და თოგაზე, ფურცარზე, თაფისა და დეშთიანზე, ლორზე, ცხვარზე, იალაღზე, კანაფზე, ხიდზე, წისქვილზე, ბადაგასა და არუსანზე, ფეგრზე, შირაზე, გამოსაღები მურახასიეზე და სსე. დაეთარებში სულ დასახელებულია 94 სოფელი (ზემო აჭარაში 59, ქვემო აჭარაში - 35).

ისფენჯი. ეს გადასახადი არამუსლიმან მამაკაცზე იყო დაწესებული 25 ახნის რაოდენობით, გამუსლიმანებული მას იხდიდა ბენაქის სახელწოდებით და 18 ახნას შეადგენდა. ამ გადასახადით დაბეგრული იყო მხოლოდ ქვემო აჭარის ერთი სოფელი - ქოლობანი. სხვა სოფლები ამ გადასახადს არ იხდიდნენ. სამაგიეროდ, მთელი აჭარა იხდიდა ისფენჯის გადასახადს, რაც მისზე ტიპობად აწვა მოსახლეობას.

ზემო აჭარაში ისფენჯი ორივებოდა 7825 ახნის, ქვემო აჭარაში კი - 3875 ახნის რაოდენობით. მას ემატებოდა სხვა გადასახადები, რაც ერთად შეადგენდა 18485 ახნას.

ისფენჯი შოაგარ გადასახადად ითვლებოდა და დაწესებულ იყო თითოეული სოფლის ყოველ მკვიდრ მიაკაცზე.

აკადემიკოს ჩ. დურკაიუნის მიხედვით, ისფენჯი იგივე დეჟმირმეს გადასახადი იყო, რომელიც ხუთ წელიწადში ერთხელ იკრიფებოდა. ამის სანაცვლოდ წაყვანილ ბაეშეთა უმეტესობა იუდიებოდა სტამბოლის ბაზარზე, ნაწილი კი - სულთნისა და ფაშების სასახლეებში ხელზე მოსამსახურე ხდებოდა, ნაწილს კიდევ იანიჩართა კორპუსებში ამწყობებდნენ. მდივრები გარკვეული თანხის გადაებით თავს აღწევდნენ ამ გადასახადს. ღარიბები კი 10-12 წლის ბაეშეებს აქორწინებდნენ. რადგან ახლად დაქორწინებულები ვერაში არ მიჰყავდათ. ამ გადასახადის გადახდა შეწყდა 1638 წელს სულთან მურად IV დროს.<sup>1</sup> გ. ტოპაძის ვარაუდით, ისფენჯი ქრისტიან მოსახლეობაზე სამხედრო სამსახურის სანაცვლოდ დაწესებული გადასახადია, რომელიც თურქებმა არაბებისაგან გადმოიყვანეს იმ განსხვავებით, რომ იგი ყველასათვის ერთიანი ოდენობით დააწესეს.<sup>2</sup>

„გურჯისტანის ვილაიეთის დიდი დაეთრის“ კანუნ ნაშეში ისფენჯაუ რეგლამენტირე ბულღა როკორც სტაბილური გადასახადი. მას მთელი ვილაიეთის მოსახლეობა იხდიდა ხელზე 25 ახნა ოლქობით. აკარის მოსახლეობაზე მასიურად გაქვრილი ისფენჯის გადასახადი მიუთითებს იმაზე, რომ მოსახლეობა მასიურად ქრისტიანი ან ახლად გამუსლიმირებული იყო.<sup>3</sup>

ამრიგად, ისფენჯი იყო ქრისტიან მოსახლეობაზე გაქვრილი გადასახადი, რომლის გადასახადი ყველგორა ზემო და ქვემო აკარის მკვიდრთ. გადასახადს იხდიდნენ წელიწადში ერთხელ. ბუნებრივია, ამით ისინი დროებით ინარჩუნებდნენ ქრისტიანობას.

დაეთრის მიხედვით, ისფენჯის შემდეგ ზემო და ქვემო აკარის ადგილობრივი მოსახლეობა იხდიდა გადასახადს ხორბალზე. დაეთარში თითოეულ სოფელზე შექვრილი გადასახადის ოდენობა იანგარიშებოდა ქილებში და ახმეშში. მაგალითად, მთელი ზემო და ქვემო აკარის მოსახლეობაზე ხორბალზე შექვრილი გადასახადი 23240 ქილას შეადგენდა. რომლის საერთო ღირებულება იყო 227130 ახნა. შთელ აკარაზე შექვრილი ქერის გადასახადი უდრიდა 2060 ქილას ანუ 178985 ახნას. ჩანს, რომ აკარის მოსახლეობას უფრო იბრუნებოდა ხორბლეული მოჰყავდა, რაც ამ კულტურის ფართო გაავრცელებასაც მიუთითებს. აკარის მოსახლეობა შექვრილი იყო, აგრეთვე, გადასახადი ხილზე. თუმიცა, მისი ოდენობა არ იყო დიდი (7474 ახნა).

შირაზე გადასახადი მინობით იზომებოდა. მთელ აკარას ემართა 7211 მანი გადასახადი, რომლის ღირებულება შეადგენდა 52868 ახნას. ასე რომ, შირაზე გადასახადი ერთობ დიდი იყო, რაც იმაზე მიუთითებს, რომ მოსახლეობა ტბიდიკულსაც ფართოდ იყენებდა.

<sup>1</sup> Державин Н.С. История Болгарии, т. III, М. - Л., 1947, с. 19.

<sup>2</sup> გ. ტოპაძე. სამცხე-საათაბაგო „გურჯისტანის ვილაიეთის დიდი დაეთრის“ მიხედვით. - „მნათობი“, 1948, №7, გვ. 138.

<sup>3</sup> გიბისა და ბოვენის აზრით, ისფენჯის გადასახადში გაერთიანებული იყო ბენატი, მუჯერედი და ნიფთის გადასახადები (Cibb H.A., Bowen H. Islamic Society and the west, I, 1951, 241); უნგრელი ოსმანისტი ლაიომ ფეკეტე ისფენჯის ამსვლავებს მკვლევარულ გადასახადთან - „რეში კაჟუსთან“. მისი აზრით, იგი ოსმალურ ადიათობრივ გადასახადს განეკუთვნება (Fekete L. Turk vergi tahrirleri. Belleten, cilt XI, sayı 42, 1947, Ankara, s. 313). პაიოლ ინალიკის ცნობით კი, ოსმალები ისფენჯის უნგრეთში ძალიან შეზღუდულად იყენებდნენ. სამაგიეროდ, იგი ფართოდ იყო გავრცელებული ანატოლიისა და აღმოსავლეთის დაუპრობოდ ტერიტორიებზე (Hallı İncilic. Osmanlılarda ralyet rusumu, Belleten, cilt XXIII-sayı 92, 1959, Ankara, s. 606). ისფენჯის იღბად ზეულებრივ მარტში ხდებოდა. ი.უ.უნნარშვილი სამართლიანად აღნიშნავს, რომ „ისფენჯი ქრისტიანთაგან აღებულნი ჩიფთის გამოსაღების სანაცვლოდ, რომელსაც შრომისუნარიანი ყოველი არამუსლიმანი ოჯახის უფროსი მამაკაცი იხდიდა“ (Uzuncarslı I.H. Kanuni Osmanlı mefhumı defteri Hakkını. Bir kas soz. Belleten, cilt XV, dayı 59, 1951, Ankara, s. 398). ამ მოსაზრებას მხარს უჭერს ობარკანი (Barkan O.L. Gıftik, İslam Ansiklopedisi, cilt 3, cüz. 25, 1945. İstanbul, s. 393).

შედარებით ნაკლები ოდენობის გადასახადი იყო დაწესებული აკაკლზე. მთელი აჭარა 223 ქელა კაკალს იხდიდა, რაც 4440 ახნის ტოლია. ასევე მცირე რაოდენობის გადასახადი არსებობდა ბოსტანზე (5025 ახნა) და კანაფზე (6018 ახნა). ამ მონაცემების მიხედვით თუ ვიმსჯელებთ, აჭარის მოსახლეობა მებოსტნეობას, თუ კანაფის მოყვანას ამ მცირე რაოდენობით მისდევდა, ანდა მასზე მცირე გადასახადი იყო დაწესებული.

აჭარაში საკმაოდ დაწინაურებული იყო მეფუტკრეობა, მაგრამ მასზე შეწერილი გადასახადი, რაც 5424 ახნას შეადგენდა, არ იყო დიდი. იგი მთელ აჭარაზე შეწერილი არ ჩანს. მასობრივ ხასიათს ატარებდა წისქვილზე გადასახადი. ქვემო აჭარაში იგი 2010 ახნას უდრიდა. გადასახადები დაწესებული ყოფილა ონჯავასა და თივაზე (9274 ახნა).

სოფლის მეურნეობის ყველა დარგზე იყო გაწერილი გადასახადი უშური, რაც მთელი მოსავლის მეთავედ უტოლდებოდა. გლეხი უშურს, ჩვეულებრივ, მარცველკელის სახით იხდიდა. მისგან განთავისუფლება არავის შეეძლო.<sup>4</sup>

აჭარის საგადასახადო სისტემაში და საერთოდ ოსმალურ გადასახადებში მნიშვნელოვანი ადგილი ეკუთრა თაფუ-დემთბანის გადასახადს, რომელიც ზემო და ქვემო აჭარაში 10483 ახნით განისაზღვრებოდა. თაფუ გაიღებოდა მაშინ, როცა მიწის ნაკვეთი სხვადასხვა მიწების გამო ერთი მფლობელიდან მეორის ხელში გადადიოდა. მეჩქვიდრის არყოფნის შემთხვევაში, მიწის მფლობელი მიწას აძლევდა რაიას ახლო ნათესავს თაფუს საფუძველზე. ასევე თაფუს საფუძველზე იღებდა მიწას პირდაპირი მეჩქვიდრე – შვილი.

კანონით ნებადართული იყო თაფუს საფუძველზე ქალისათვის მიწის გადაცემა. ქალი კი, თავის მხრივ, ვალდებული იყო მიწა დაუმუშავებელი არ დაეტოვებინა.

ამრიგად, თაფუ იყო ერთდროული გადასახადი, რომელსაც მეურნეობის გამართვისათვის იხდიდა რაია, თუმცა, მან არ იცოდა თაფუს რაოდენობა მანამ, სანამ იგი სხვას ეკუთვნოდა, როცა რომელიმე რაია მიწას თაფუს საფუძველზე იღებდა, მაშინ მიწის მფლობელის მიერ ხდებოდა თაფუს რეგლამენტაციაც მიწის ნაკვეთის ოდენობისა და ნაყოფიერების მიხედვით.<sup>5</sup>

ზემო და ქვემო აჭარის „ეირცელი დაეთრის“ მიხედვით, მთელი მოსახლეობა იხდიდა შურახასიეს გადასახადს, რომელთა საერთო ოდენობა შეადგენდა 1060 ახნას. მართალია, აჭარის შესახებ არსებულ წყაროებში ჩვენ არ გვაკანონია აჭარის კანუნ ნამე, მაგრამ იგი რეგლამენტირებულია გურჯისტანის კანუნ ნამეში. აქ მითითებულია, რომ შურახასიეს გამოსაღები თითოეულ კაცზე შეადგენდა ორ-ორ ახნას. ახალ სასუყლონი დაეთარში ჩაწერილობის თანახმად, რვას მდგომარეობის შესამსუბუქებლად. თითოეული კომლი ამ გადასახადს ორ-ორი ახნის მოცულობით იხდიდა. ამდენად, შურახასიე საკომლო გადასახადი იყო, რომელიც ხშირადაა მოხსენიებული „გურჯისტანის ვილაიეთის დიდი დაეთრებში“.<sup>6</sup> იგი ქრისტიან მოსახლეობაზე იყო შეწერილი ფულადი სახით<sup>7</sup> და დასახელებულია სოფლის მეურნეობის სხვა გადასახადების გეგრდით.

<sup>4</sup> ნ.შენგელია. ოსმალური გადასახადები და ვალდებულებანი „გურჯისტანის ვილაიეთის დიდი დაეთრის“ მიხედვით. — თსუ შრომები, 91 აღმოსავლეთმცოდნეობის სერია, თბილისი, 1960, გვ. 300.

<sup>5</sup> თაფუს გამოსაღების მნიშვნელობაზე, მისი გადახდის წესზე და მასთან დაკავშირებულ სხვა საკითხებზე იხ. გვაბაშვილი. ქართული ფეოდალური წყობილება XVI-XVII სს. თბილისი, 1958, გვ. 217-218; გტივაძე. დასახ. ნაშრომი, გვ. 131-132; Соколов Н.И. Земельное податное обложение в Турции до Танзимата. — Новый Восток, 1925, №8-9, с. 85.

<sup>6</sup> გურჯისტანის ვილაიეთის დიდი დაეთარი, I თბილისი, 1947; II, თბილისი, 1941.

<sup>7</sup> შურახასიეს გამოსაღებზე ცნობა დაკვილია XVIII საუკუნის ქართულ წყაროებშიც (ნბრძენიშვილი. მასალები საქართველოს ეკონომიკური ისტორიისათვის, II, თბილისი, 1953, გვ. 297) „ოდეს დმერთმა ხელი მოუპართა, იქვამ იდის ხელმწიფის შამან შას მურახასი მიევა და შვედობით პატრონებანი მოხვედით“ (ცთაყააშვილი. კენკლარსება. — საქართველოს სიძველენი, III ტფილისი, 1910, გვ. 57).

აჭარის მოელი მწარმოებელი საზოგადოება იყო დაბეგრული ბაღსაქანა<sup>8</sup> და საქორწინო გადასახადით, რომელთა საერთო რაოდენობა აღწევდა 13657 ახნას. აჭარის კრცელი დაეთრის მიხედვით. ორივე გადასახადი ერთად იანგარიშებოდა და მათი ცალ-ცალკე ოდენობის განისაზღვრა ძნელდება. ზოგიერთი მკვლევრის აზრით, ბაღსაქანა გაეროთარებელი იყო ფეოდალური გადასახადების მოელი ზგუფი, აგრეთვე, საქორწინო გადასახადი, მიწის გადასახადი თავუფ და საკომლო, რომელიც კრცელდებოდა სხვა ადგილებიდან გამოსაზამთრებლად მოსულ პირებზე.<sup>9</sup>

საქორწინო გადასახადს იხდიდა დაქორწინებული პირი პირველი ღამის უფლებების გამოსყიდვის სახით. ამასთან, კანუნ ნამეს მიხედვით, მუსლიმი ორჯერ მეტს იხდიდა, ვიდრე ქრისტიანი. სხვადასხვა რაოდენობით იანგარიშებოდა ქალწულისა და ქერივის გადასახადი. პირველი იხდიდა 60 ახნას, მეორე – 30 ახნას (ე.ი. ორჯერ ნაკლებს), თუ ისინი ცხოვრობდნენ ბეგლარბეგისა და შირიღიეგას სახასო მიწებზე. ქალწულის გამოსაღების გადახდა ევალებოდა მამას და უხდიდა მის რაიას. ხოლო ქერივი გამოსაღებს უხდიდა თიბარის მფლობელს, ვის მიწაზეც იგი იმყოფებოდა. ამდენად, საქორწინო გადასახადით დაბეგრული იყვნენ ის ქვეშევრდომები, ვინც მიწაზე იყვნენ მიმაგრებული და გააჩნდათ მუდმივი საცხოვრებელი ადგილი. ასეა დახასიათებული საქორწინო გამოსაღები მაშინდელი ოსმალეთის იმპერიაში შემავალი ყველა ვილაიეთის კანუნ ნამეში.<sup>10</sup> ასეთივე ხასიათის უნდა ყოფილიყო საქორწინო გადასახადი აჭარაში.

ზემო და ქვემო აჭარის დაეთრების მიხედვით, აჭარაში განვითარებული ყოფილა მუღორკობა. იმის დასტურება თვით დაეთრებში ფიქსირებული გადასახადი ღორზე, რომელიც თითქმის ყველა სოფელზეა შეწერილი. მისი ოდენობა 4656 ახნას შეადგენდა. მართალია, დაეთარში არ ჩანს, თუ რა რაოდენობით იხდიდა თითოეული კომლი ღორზე გადასახადს, მაგრამ თვით ამ გადასახადის არსებობა მრავლისმთქმელია – მეღორკობას აჭარაში ოსმალთა ბატონობის დროსაც ფართოდ მისდევდნენ და ამ დარგის ერთბაშად აღმოფხვრა მათ ვერ მოახერხეს. აგურჯისტანის ეილაიეთის დაეთრის<sup>11</sup> მიხედვითაც, მთელი ეილაიეთი იყო დაბეგრული ღორზე გადასახადით. თუმცა, არც აჭარის დაეთრებში, არც კანუნ ნამესა და სხვა წყაროებში ეს გადასახადი ზუსტად რეგლამენტირებული არ იყო.<sup>12</sup> ეს კი იმაზე უნდა მუთითებდეს, რომ ოსმალეთი თავდაპირველად გარკვეულ დათმობაზე მიდოდა ამ მხრივ, რაც ადგილობრივი მოსახლეობის წინააღმდეგობით შეიძლება აიხსნას.

მეღორკობის მიმართ ოსმალთა ხელისუფალნი საერთოდ მკაცრ პოლიტიკას ატარებდნენ. მათი მთელი საქმიანობა მიმართული იყო მეურნეობის ამ უმნიშვნელოფანესი დარგის სრული დესკვიდაციისაკენ. ამიტომ, ბუნებრივია, რომ ღორზე შეწერილი გადასახადები გაცილებით მეტი იქნებოდა, ვიდრე მეურნეობის სხვა დარგებზე.

აჭარის თითქმის ყველა სოფელზე იყო შეწერილი ცხვარზე გადასახადი, რაც 7661 ახნას შეადგენდა. თუმცა, იგი ზუსტად რეგლამენტირებული არ ჩანს და უცნობია, რა წესით ახდენებდნენ ამ სახის გადასახადს. სამაგიეროდ, ცხვარზე გადასახადი რეგლამენტირებულია გურჯისტანის კანონთა წიგნში, რომლის მიხედვით ცხვარი და ბატკანი ერთად იანგარიშებოდა და ორ ცხვარზე ერთ ახნას ახდენებდნენ. ეს ოდენობა მთელ ოსმალეთის იმპერიაში იყო დაკანონებული.<sup>12</sup> გადასახადები დაწესებული იყო, აგრეთვე,

<sup>8</sup> „ბად“ ხასრულია და ნიშნავს ქარს, „ბაგა“ კი თურქულია და ჰერს აღნიშნავს.

<sup>9</sup> Валуийский А.М. Феодальный строй Туршии в XV-XVI вв., М., 1939, с. 47.

<sup>10</sup> Баркан О. დასახ. ნაშრომი, გვ. 68, 174, 207.

<sup>11</sup> შაბაქანის ცნობით, ღორზე გადასახადი რეგლამენტირებული იყო ოსმალთა მიერ დაპრობილ ზოგიერთ პროვინციაში, მათ შორის ბაღკანეთში (Баркан О. დასახ. ნაშრომი, გვ. 301, 306).

<sup>12</sup> გურჯისტანის ვილაიეთის დიდი დეთარი, I თურქული ტექსტი, გვ. 3; II, ქართული თარგმანი, გვ. 3.

მსხვილფეხა საქონელზე (ძროხა, ხარი, კამეჩი). თუმცა, არც იგი იყო ზუსტად რეგისტრირებული დაეთრებში.

მთელ გურჯისტანის ვილაიეთზე და მათ შორის აჭარაზეც იყო გაწერილი გადასახადები საზაფხულო საქორებზე (იალალებზე). აჭარის მოსახლეობას 3971 ახნა ემართა. საზამთრო სადგომებზე გადასახადი შეწერილი არ იყო. ოსმალები იალალებს ხელუხლებლად ტოვებდნენ და ისინი კელაინდებურად ძველი მფლობელების ხელში რჩებოდა, მაგრამ „კანონთა წიგნების“ მიხედვით იკრძალებოდა მათი დამუშავება და შემოდობა. მსგავსი ცნობებია დაცული ოსმალეთის სხვა ვილაიეთების კანუნ ნამეებშიც.<sup>13</sup>

ამრიგად, ოსმალური გადასახადები და საგადასახადო სისტემა მძიმე ტვირთად დააწვა აჭარის მწარმოებელ საზოგადოებას. ამ სისტემის არსი იმაში მდგომარეობდა, რომ რაც შეიძლება მეტი გადასახადი აეკრიფათ და ამით დაეკმაყოფილებინათ თავიანთი გაზრდილი ეკონომიკური მოთხოვნილებანი როგორც ფულადი, ისე ნატურალური სახით. აჭარის მოსახლეობა გადასახადებს ძირითადად ფულად იხდიდა.

ოსმალური საგადასახადო სისტემის ერთ-ერთი დამახასიათებელი თავისებურება ის იყო, რომ ქრისტიანი გაცდილებით მეტს იხდიდა, ვიდრე მუსლიმი. ქრისტიანული მოსახლეობის მიმართ ასეთივე საგადასახადო პოლიტიკას ატარებდნენ ოსმალები სხვა დაპყრობილ ტერიტორიებზეც.

საგადასახადო სისტემა, რომელიც ოსმალეთის ხელისუფლებამ შემოიტანა ზემო და ქვემო აჭარაში და მაშინდელი ბათუმის ლიფაში, მთლიანად განსხვავდებოდა ქართულ სინამდვილეში არსებული საგადასახადო სისტემისაგან. ოსმალები მიისწრაფოდნენ ყველაფერზე დაეწესებინათ გადასახადები და ვალდებულებანი. გადასახადები სამეურნეო და საზოგადოებრივი ცხოვრების თითქმის ყველა სფეროს მოიცავდა.

უცხოური გადასახადები მძიმე ტვირთად დააწვა მოსახლეობას. რის გამოც იგი თანმიმდევრულად იბრძოდა ოსმალებსა და ოსმალური საგადასახადო სისტემის წინააღმდეგ.

## §4.- ოსმალთა ბატონობისაგან აჭარის განთავისუფლების ცდები XVII-XVIII საუკუნეებში

ოსმალეთი შავ ზღვაზე გაბატონების შემდეგ იმერეთსა და კახეთსაც ცაივარდა. ოსმალებმა თანდათან ხელთ იგდეს არა მარტო შავი ზღვის აღმოსავლეთ სანაპიროს ქვეყნები, არამედ სამხრეთი საქართველოც. ქართველი პოლიტიკოსები ენერგულად იღვწოდნენ კერძოების ქვეყნების კოალიციის შესაქმნელად, რაც მანამდე არ მოხერხდა.

ბუნებრივია, აჭარის განთავისუფლებისათვის ბრძოლის წარმატება დამოკიდებული იყო ოსმალეთის იმპერიის საშინაო და საგარეო მდგომარეობაზე; დიდი სახელმწიფოებისაგან საქართველოს სამეფოს აღდგენის აღიარებაზე და საამისოდ ქართველთა დიპლომატიურ სვლებზე. ამას შედეგად მოჰყვა მცირე და დიდი ომები ოსმალეთის იმპერიის დასასვლელად, შავი ზღვისპირეთიდან და კავკასიიდან მის განსაღებნად.

1555 წელს ამასიაში ხელმოწერილი ხელშეკრულებით, აგრეთვე 1639 წელს ზოხაბას ზაყოსთ, ირანმა და ოსმალეთმა საქართველო გაიყვეს: „დაშთა ხონთქარსა იმერეთი, საათაბაგო და ქურთისტანის ნახევარი“.<sup>1</sup>

<sup>13</sup> Barkan O. დასახ. ნაშრომი, გვ. 107.

<sup>1</sup> ვახუშტი ბატონიშვილი. საქართველოს ისტორია. - ქართლის ცხოვრება“, ტ. IV, თბილისი, 1973, გვ. 440.

ქართველი პოლიტიკოსები კარგად ხედავდნენ, რომ ძლიერი ოსმალეთის იმპერიასთან ბრძოლაში წარმატება შესაძლებელი იყო ანტიოსმალური კოალიციის ჩამოყალიბებით. საქართველოსთან ერთად ანტიოსმალურ კავშირში უნდა შესულიყვნენ დასავლეთ და შუა ევროპის სახელმწიფოები. აგრეთვე, ირანი. კოალიციაში შემავალი ერთობლივად უნდა ებრძოლათ მახლობელ აღმოსავლეთში ვითარების შესაცვლელად. ანტიოსმალური ლიგის იდეის შემუშავებისა და მისი განხორციელებისათვის ბრძოლაში ქართველები კარგად იყენებდნენ მახლობელ აღმოსავლეთში შექმნილ პოლიტიკურ სიტუაციას.<sup>2</sup>

დასავლეთისაგან დახმარების მიღების უშედეგო მცდელობათა შემდეგ, საქართველოს სამეფო-სამთავროებმა მხერა მოსკოვის სახელმწიფოს მიაპყრეს, რომელიც იმ დროს იმპერატორისა და კაეკასიაში მდებარეობდა. ჩრდილო კაეკასიაში შემოსვლით რუსეთი გარდუვლად უპირისპირდებოდა ოსმალეთს.<sup>3</sup> ამიტომაც აღექანდრე კახთა მეფეს რუსეთი მიახნდა ანტიოსმალური კოალიციის მთავარ ძალად.<sup>4</sup>

ევროპის სახელმწიფოების მხრიდან რუსეთის ძალისხმევაზე მხარდაჭერის მოსაპოვებლად აქტიურობდა ავსტრიის სამიწკრატორო კარი. 1593 წელს ოსმალეთ-ავსტრიის ომის დროს მოსკოვში ჩავიდა ავსტრიის იმპერატორის ელჩი ნიკოლოზ ვარკოჩი, რომლის მიხედვით რუსეთის ანტიოსმალურ კოალიციაში ჩაბმას ითვალისწინებდა. ევროპის სახელმწიფოების მესვეურებმა ყურადღება მიაპყრეს ირანსაც. შაჰის ელჩი რუსუან ჩაუწი უფრო აღრე იმყოფებოდა მოსკოვში.

ბორის გოდუნოვი თანხმდებოდა ანტიოსმალურ ლიგაში გაერთიანებას იმ პირობით, თუ მასში შევიდოდნენ: რომის პაპი, ესპანეთისა და დანიის მეფეები, ენეციის ლიგა, ლიტვის მეფე და სხვანი.

ამავე დროს, დაღა კასათა ძალების უფრო აქტიურად გამოყენების საკითხი.<sup>5</sup> შაჰ ზეაზე განხილავდა ყირიმის სახანოს განთავისუფლება მოსკოვის სახელმწიფოს ოცნება იყო. 1492 წლიდან (ოჩაკოვის ციხის აგებიდან დაწყებული) აღნიშნული საკითხის გადასაწყვეტად საერთაშორისო სარბიელზე რუსი დიპლომატები აქტიურობდნენ.<sup>6</sup>

1606 წლის 11 ნოემბერს ოსმალეთთან დადებული ზავით ავსტრია გამოეთითა ანტიოსმალურ კოალიციას. ამის შემდეგ ოსმალეთს საშუალება მიეცა აზიის კონტინენტზე მეტი ძალები დაეპირისპირებინა მოწინააღმდეგეებისათვის.

მაღე საქართველოში ყირიმელი თათრები შემოიჭრნენ, რამაც კიდევ უფრო დააძაბა მახლობელ აღმოსავლეთში არსებული მდგომარეობა.

ოსმალეთთან ურთიერთობის გამოსასწორებლად ქართველ პოლიტიკოსთაგან ყართო მოღვაწეობა წამოიწყო თეიმურაზ I, რაც კიდევ უფრო გააქტიურდა მის შემდეგ, რაც 1612 წლის 20 ნოემბერს სტამბულში გაფორმდა ირან-ოსმალეთის სამშვიდობო ხელშეკრულება.

მანამდე ოსმალეთი ფლობდა უმნიშვნელოვანეს სტრატეგიულ პუნქტს – ახალციხეს. ირანთან დადებული ხელშეკრულებით მან შეინარჩუნა საქართველოს მიტაცებული ტერ-

<sup>2</sup> მთამარაშვილი. ისტორია კათოლიკობისა ქართველთა შორის. თბილისი, 1901; იცინცაძე. მასალები პოლონეთისა და საქართველოს ისტორიისათვის (XV-XVII საუკუნეები). თბილისი, 1965.

<sup>3</sup> Белокуров С. Сношения России с Кавказом. Москва, 1891; Кабардино-русские отношения в XVI-XVII вв. Москва, ч. 1, 1957, с. 5.

<sup>4</sup> ნბრძენიშვილი. რუსეთ-საქართველოს ურთიერთობა XVI-XVII საუკუნეთა მოგზაზე. - სსს, ტ. IV, გვ. 44.

<sup>5</sup> Смирнов Н.А. Россия и Турция. т. I, с. 150.

<sup>6</sup> Бзылевич К.В. Внешняя политика Русского централизованного государства. Вторая половина XV века. Москва, 1952, с. 239.



იტორიები. ამას, ბუნებრივია, ირან-ოსმალეთს შორის არსებული წინააღმდეგობა არ გარეშებდა.

ამ ორი დიდი მტაცებლის დაპირისპირების გამოყენებას შეეცადა 1613 წელს დასავლეთ საქართველოში გადმოსული თეიმურაზ I, რომელიც ფართო საქართაშორისო კავშირების შესაკერებლად იღეწოდა.

საქართველოს თავისუფლებისათვის გამორუღად მებრძოლი მეფისა და მისი თანამებრძოლების სამხრეთ-დასავლეთ საქართველოში მოსვლა განსაკუთრებული მნიშვნელობის ფაქტი იყო ოსმალთა წინააღმდეგ მებრძოლი ქართული სამეფო-სამთავროებისათვის. მათთან მოლაპარაკების შემდეგ თეიმურაზმა დიდ სახელმწიფოებთან ურთიერთობის თითქმის ყველა გზა მოსინჯა: 1613 წლის დასასრულს მან გონიოდან სტამბულს ელჩები გაგზავნა, რომელთაგან ერთი ეპისკოპოსი იყო. იგი ოსმალეთის სულთანს შაჰ-აბასის წინააღმდეგ სამხედრო-პოლიტიკურ კავშირს სთავაზობდა.

ელჩობაში შემავალმა ეპისკოპოსმა სტამბულში დასავლეთ ევროპის სახელმწიფოთა დიპლომატიური წარმომადგენლების ყურადღება მიიქცია. საფრანგეთის ელჩმა და სხვებმა სარწმუნოების საკითხების დანტერესებით დაიწყეს პოლიტიკური მიზნების განხორციელება. ამის გამო ქართულ ელჩობას თავიანთი წარმომადგენელიც გააყოლეს.

სულთან ქართველ მეფეს პირობებთან ირანის წინააღმდეგ დახმარებას, მაგრამ დასავლეთ საქართველოში ოსმალთა აწეწილი საქმეების მოსაგვარებლად მის გამოყენებასაც ცდილობდა.

დიდ და ძლიერ მოწინააღმდეგეებთან ხანგრძლივ ბრძოლაში დასუსტებული გურიისა და ოდიშის სამთავროები პოზიციებს არ თმობდნენ. ქართველობის შენარჩუნების სამშეიღობო გარანტიებს ქართველი მთავრებისათვის დიდი მნიშვნელობა ჰქონდა, მაგრამ ეს არ უნდა მომხდარიყო დიდი მსხვერპლის ფასად.

თეიმურაზთან შეთანხმებული გურიელი ოსმალეთის საპასუხო ელჩობის ხელმძღვანელს — ომარ ფაშას ბათუმში 1614 წლის 13 დეკემბერს ზავა და ხარკის გადახდაზე შეთანხმდა.<sup>7</sup> მომდევნო წელს ოსმალთა დიპლომატმა ასეთივე პირობა დაადებინა დადიანს.<sup>8</sup>

ოსმალეთთან ხარკზე შეთანხმება სამთავროებისათვის შევებისა და ქართველობის შენარჩუნების გარანტია იყო. ამასთან, თეიმურაზმა სტამბულს მიუვლინებელი ელჩობის შემდეგ საქართველოში მოსული კათოლიკე მისიონერების მეშვეობით ევროპასთან დასაკავშირებლადაც გადადგა გარკვეული ნაბიჯები.

თეიმურაზ I-ის ეს მცდელობანი საქართველოს გაერთიანების შორს გამიზნული დიდი გეგმის ნაწილი იყო, რაც თავიდანვე მიზნად ისახავდა როგორც აღმოსავლეთ, ისე დასავლეთ საქართველოს მიტაცებული ტერიტორიების გამოხსნას. ამის დასტურია კახეთის 1615 წლის ანტიირანული აჯანყება. ქართველმა მეფემ აჯანყებულებს დროულად აცნობა ოსმალეთთან სამხედრო შეთანხმების შესახებ.

თეიმურაზ I უფრო მტაცებელი და სამომავლოდ პერსექტიულ სამხედრო-პოლიტიკურ მოკავშირეებს ეძებდა. ასეთ მოკავშირედ მას დიდხანს რუსეთი მიაჩნდა და ამ მიზნით დასავლეთ საქართველოს მეფე-მთავრების ყურადღებაც მოსკოვის სახელმწიფო კაროსაკენ მიმართა.

იმიერკავკასიაში მოსკოვის სახელმწიფო აგენტმა ჯერ კიდევ 1615 წელს აცნობა ხელმწიფეს, რომ მეფე თეიმურაზმა შაჰ-აბასის წინააღმდეგ ექვსი ქრისტიანული სახელმწიფო და სახელმწიფოებრივი გაერთიანება შეაკავშირა.<sup>9</sup>

<sup>7</sup> Письмо посланное с Востока отцом Луи Гранже. — СМОПК, Тифлис, 1915, кн. 4, с. 31-32, 42.

<sup>8</sup> მთაბარაშეილი. დასახ. ნაშრომი, გვ. 41.

<sup>9</sup> Полиевктов М. Материалы русско-грузинских взаимоотношений 1605-1637 гг. Тбилиси, 1941, с. 25.

1618 წელს რუსეთის მეფის კარზე ჩაეიდნენ გურიელის, დადიანის და იმერეთის მეფის წარუზავნილები. მათ რუსთა მეფეს წარუდგინეს გამოკვეთილი პოლიტიკური პროგრამა და შესაბამისი თხოვნა დახმარების შესახებ. ამ დროს მოსკოვშივე იყო თეთი თეიმურაზ I ელჩი იღუმენი ხარტიონი, რომელიც თავის პოლიტიკურ საქმიანობას შორეულ მიზნებს უკავშირებდა: შავი ზღვის დასაუფლებლად იგი რუსეთის ხელმწიფის ურადღებლას მიაქცევდა იმ გარემოებას, რომ არც ოსმალეთი და არც ყირიმის სახანო საქართველოსთვის სამომავლოდ საიმედო მოკავშირედ არ გამოდგებოდა.

სამხრეთში აქტიურ გამოსვლას რუსეთი მაშინ არ გეგმავდა. ამის გამო თეიმურაზის მიერ შეთავაზებული კავშირი იმხანად რეალური ვერ აღმოჩნდა.

სიტუაცია შეიცვალა მას შემდეგ, რაც სულთნის კარზე დიდ ვეზირად ევგენიკისა და ბოსნიის ბეგლარბეგი, წარმოშობით ქართველი მკვლევ ყაზი დაინიშნა. მან ჯეროვნად შეაფასა საქართველოსთან სამხედრო-პოლიტიკური კავშირი და დაარწმუნა სულთანი ოსმან II, რომ სტამბულში მოეწვია მეფე თეიმურაზი. ამ სტუმრობას ქართველი მოღვაწეები მნიშვნელოვან პოლიტიკურ მიზნებს უკავშირებდნენ.

ოსმალეთის სატახტო ქალაქში ქართველი მეფის პრავალრიცხოვანი ამალით (500 თანამებრძოლით) მისვლას დიდი რეზონანსი ქონდა ახლო აღმოსავლეთის ქვეყნებში.

სამხედრო-პოლიტიკური კავშირის საწინდრად თეიმურაზმა ოსმალეთისაგან მხარდაჭერა მოიპოვა. მაგრამ მიღწეული არ მიაჩნდა საქმარისად მისი დიდი გემის განხორციელებასათვის. ამიტომ ოსმალეთიდან დაბრუნების შემდეგ მოსკოვში არქიეპისკოპოსი თეოდოსი წარუზავნა, რომელიც ტრაპიზონის, სტამბულის, კაფასა და აზიის გაყვით მოსკოვში ჩაივდა. ქართველი საეკლესიო მოღვაწის მისია მოსკოვში საქართველოს დამოუკიდებლობის განმტკიცებასა და, რა თქმა უნდა, მიტაცებული ქართული მხარეების დაბრუნებას ისახავდა მიზნად.

თეიმურაზთან განხეთქილების შემდეგ სულთან მურად IV (1723-1743 წწ) წარუდგა გიორგი სააკაძისაგან გაუზავნილი ელჩი გ. ქართველიშვილი, რომელიც, მართალია, იმდენად დიდ გეგმებს ვერ ისახავდა, როგორც მეფე თეიმურაზი, მაგრამ ირანელებისაგან თავის დასაცავად დახმარებას ითხოვდა.

გიორგი სააკაძეც შეეცადა დასავლეთ საქართველოს მეფე-მთავრებს შეკავშირებას და იმედების მომცემი მოლაპარაკება წამოიწიეს იმერეთის მეფე გიორგისთან.

საქართველოს თავისუფლად განვითარების პერსპექტივას და მტერთაგან თავისიონხვეული შეზღუდვების მოხსნას ითვალისწინებდა დუნაის გადავლით მოსკოვს ჩასული „ხოზისა და ალანის“ მტროპოლიტ გერმანეს დიპლომატიური მისია. ეს ქართველი მოღვაწე რუსი ხელმწიფის ურადღებლას მიაქცევდა ყირიმის სახანოზე და ყაენზე, რომლის „ცხენები რუსეთის სახელმწიფოში ძოვდნენ“. ელჩი რუსეთს სთავაზობდა დიდი იმედების მომცემ კავშირს, რომელსაც შექმნიდნენ საქართველო, მოლდავეთი, რუმინეთი, უნგრეთი და რუსეთი.

შავი ზღვის ოსმალთაგან განთავისუფლების ეს მომიხიბლავი, დროული იდეა რუსეთში მაშინ სათანადოდ ვერ შეაფასეს.<sup>10</sup>

ვახტანგ V ღონისძიებანი დასავლეთ საქართველოში ქვეყნის გამომლანებისათვის ბრძოლას ახალ იმპულსს აძლევდა. მაგრამ შინაურ და გარეშე ძალითა შეთანხმებით სანუკუარი მიზნის ახლო მომავალში მიღწევის კონკრეტული გზები არ ჩანდა.

ძლიერი ოსმალეთის პირისპირ მდგარი დასავლეთ საქართველოს სამეფო-სამთავროები ხან მედგარი ბრძოლით, ხან ზავით ახერხებდნენ თავისუფლების შენარჩუნებას.

<sup>10</sup> ფრ. სიხარულიძე, მოსკოვის ქართული ახალშენის ისტორიიდან. თბილისი, 1991, გვ. 25.

საქართველოში მოსული იერუსალიმის პატრიარქი მაკარიოსი ქართველების ბრძოლით მოპოებულ უფლებას – დარწმინდიყენენ ქრისტიანებად. ღიღ მიღწევად მიიჩნევა.<sup>11</sup> ქართველობის შენარჩუნებისათვის ხანგრძლივ, უთანასწორო ბრძოლაში ქრისტიანობა მძლავრი ფაქტორი იყო, რასაც ძლიერი მტერსაც კი აღიარებდა. XVII საუკუნის 80-იან წლებში ბათუმში გასამარებლად ოსმალები ციხეს აშენებდნენ, მაგრამ გურიელის მდგარმა წინააღმდეგობამ მათი განზრახვა ჩაშალა და ეს ზღვისპირა ქალაქი საქართველოში შეინარჩუნა.<sup>12</sup>

სამხრეთ-დასავლეთ საქართველოს გამოსახსნეულად პირობების შექმნა და საამისოდ გადახდილი ბრძოლები მყუე არჩილ II სახელს უკავშირდება.

მართალია, არჩილს იმერეთში მფლობისათვის ბუდი არ სწყალობდა, მაგრამ იმერეთის ტახტის შენარჩუნებისათვის ხანგრძლივ ბრძოლებში მან ბეკერს მიაღწია ქართველთა ზნეობრივი გამიხნეებისათვის.

ღამოუკიდებლობისათვის ხანგრძლივ ბრძოლებში ამ დიდად განათლებულ, მხერვალე პატრიოტს მხარს უმაგრებდნენ სამხრეთ-დასავლეთ საქართველოდან გამოსული სინებული მოღვაწენი, რომლებიც მეფის თანამებრძოლთა ძლიერ გუნდთან ერთად ნაირნაირი საშუალებით იბრძოდნენ ქართველობის განმტკიცების, ქვეყნის მიტაცებული მხარეების გამოსხსნისა და სამეფოს გამთლიანებისათვის. XVII საუკუნის 60-იანი წლებიდან მოკიდებული, ამ ხანგრძლივ ბრძოლაში შეიძლება აღინიშნოს რამდენიმე ფაქტი, რომ ნათელი გახდეს ზღვისპირეთისა და სამხრეთ საქართველოს გამოსხსნისათვის არჩილ II და მის თანამებრძოლთა ღვაწლი.

არჩილ II და მის გარშემო დარაზმული გუნდი იდეურობის განმტკიცებისათვის დიდ მნიშვნელობას ანიჭებდა მწვერლობაში სინამდვილის („მართლის თქმის“) ასახვას. ოსმალეთის შემოტყეებისაგან ყველაზე ძლიერ დაზარალებული სამხრეთ-დასავლეთ საქართველოს წიაღიდან გამოსულმა მოღვაწეებმა მტერს დაუპირისპირეს საღი ქართული რეალობა, რამაც გარკვეულწილად ხელი შეუწყო ამ მხარეში ქართველობის გადარჩენის საქმეს.

ამ მხრეე განსაკუთრებით აღსანიშნავია საზოგადოების მოწინავე ნაწილში ჩამოყალიბებული იდეები, რომლებიც ყველაზე უკეთ გამოხატა მიტროპოლიტმა იაკობ დუმბაძემ. ამ შემოქმედელ-სამებელ მწკემისმთავარს უკავშირდება ეროვნული იდეების ღრმა განცდა-გააზრება და მწვერლობაში შემოტანა.

თავის თანამებრძოლებთან (ხინოწმინდელი და სხვა) ერთად შემოქმედელმა მიტროპოლიტმა მრავალმხრეე იდეება უცხო გავლენაში მოხვედრილ ქართველთა გასამხნეებლად. საეკლესიო და სამწვერლო მოღვაწეობასთან ერთად, მიტროპოლიტის ამ ჯგუფმა არჩილ II დახმარებით წარმატებით განაგრძო მოღვაწეობა საქართველოს საზღვრებს გარეთაც.

იაკობ შემოქმედელის მეთაურობით ელჩობის რუსეთში გავსაენის საბაბი, მართალია, არჩილ მეფის მითითება-დავალება იყო, მაგრამ მოსკოვში თავისი მისია ამ გონიერმა დიპლომატმა კარგად გამოიყენა და 1693 წელს რუსეთის სახელმწიფო კარს სამხრეთ-დასავლეთ საქართველოს განთავისუფლებისათვის რუს პოლიტიკოსებს სამხედრო-პოლიტიკური კავშირის გაფორმება შესთავაზა. „იქმი ეპარქია ახლოსაა ქ. ქობულეთთან“. განაცხადა ქართველმა მიტროპოლიტმა ხელმწიფესთან დარბაზობაზე. იგი რუსეთის მეფეს ძლიერ მტერთან ბრძოლაში დახმარებას სთხოვდა. მრავლისმთქმელია ისიც, რომ მეფესთან აუდიენციაში მონაწილეობდა ხინოწმინდელი ეპისკოპოსი იოანე და მისი ამალა.

<sup>11</sup> Жузе Г. Грузия в 17 столетии по изображению патриарха Макария. Казань, 1905, с. 49.

<sup>12</sup> ბერი ვენტაშვილი. ახალი ქართლის ცხოვრება. თბილისი, 1940, გვ. 69.

სამშობლოს „გამოხსნისა და აღდგომისათვის“ ფართო საქმიანობა რუსეთში შემდეგ არაერთმა ქართველმა მოღვაწემ განაგრძო. ისინი მიუკებოდნენ შემოქმედელი მიტროპოლიტის იაკობის, ხინოწმინდელი ეპისკოპოსი იოანესა და სხვათა მიერ გაკაფულ გზას, რომელსაც ქვეყანა სამხრეთ-დასავლეთ საქართველოს გამოხსნამდე უნდა მიეყვანა.

მოსკოვის დამკვიდრებულმა არჩილ მეფემ გაადრმავე პოლიტიკური მოღვაწეობა სამშობლოს გამოსახსნელად და ახალი ელემენტები შეიტანა განმათავისუფლებელი მოძრაობის იდეური საფუძვლები მომზადებაში. სწორედ ამ დროს მიექცა დიდი ყურადღება აზოვსა და შავ ზღვაზე რუსეთის გასვლას. ამ მიზნით რუსი დიპლომატები ძლიერ დაინტერესდნენ საქართველოთ.

შავ ზღვაზე გაბატონებულ ოსმალეთს თითქმის ორი საუკუნის განმავლობაში ყურაყინ უშლიდა ხელს ყოფილიყო სიტუაციის ბატონ-პატრონი. ზოგჯერ მხოლოდ კახაკები თუ აწყობდნენ თარეშს შავი ზღვის სანაპიროებზე.<sup>13</sup>

მართალია, უკრაინის შეერთების შემდეგ რუსეთის სახელმწიფო საზღვარი ფორმალურად შავი ზღვის ნაპირებს ემიჯნებოდა, მაგრამ საზღვრის აღიარებისათვის ჯერ კიდევ დიდი ბრძოლა იყო საჭირო.

დიდი სავაჭრო ინტერესების მქონე ქვეყნებთან (ავსტრია, ენგეცია, პოლონეთი) კავშირში რუსეთი 1688 წლიდან ეომებოდა ოსმალეთს შავ ზღვაზე გასასვლელისათვის (სრუტეებისათვის).

პეტრე I აზოვის ციხის ხელში ჩაგდება შემდეგ გაეხსნა სანაოსნო გზა ოსმალეთიდან ნაკეტილ შავ ზღვაზე, რაც სხვა სახელმწიფოთა ნორმალურ ვაჭრობას უზრუნველყოფდა.<sup>14</sup> შავი ზღვის საკითხზე ყოველგვარი მოლაპარაკების დროს ოსმალთ დიპლომატები გადაჭრით უარყოფდნენ წარსულში ამ ზღვის სხვა სახელმწიფოს იურისდიქციაში არსებობას და ქედმაღლურად აცხადებდნენ მასზე თავიანთი უფლების შეუვალობას. პორტას მტკიცედ პქონდა გადაწყვეტილი – არასდროს და არაფრის გულისათვის არ დაეშვა შავ ზღვაზე სხვა ქვეყნის გემების ყოლა.<sup>15</sup>

შავი ზღვის პრობლემის გადაჭრით რუსეთის დიპლომატიის დაინტერესების ერთ-ერთი მნიშვნელოვანი დოკუმენტია კონსტანტინოპოლში რუსეთის ელჩის – პ. ტოლსტოის მიერ შედგენილი „შავი ზღვის აღწერა“, რომელშიც საქართველოს სანაპირო ციხესიმაგრეებიცაა ჩამოთვლილი.

ასეთი ინტერესის მიუხედავად, რუსეთმა მაშინ ვერაფერი გააწყო ოსმალეთთან.

1700 წელს კონსტანტინოპოლში დადებული ხელშეკრულებით, რუსეთს მხოლოდ აზოვის სიმაგრე და მომიჯნავე ტერიტორიები დარჩა,<sup>16</sup> მაგრამ მან ისიც დაკარგა 1711 წელს პრუტზე მარცხიანი ლაშქრობის დროს.

ოსმალთა წყალობითა და მცდელობით შექმნილი მძიმე მდგომარეობა გაუსაძლისი ხდებოდა საქართველოსთვის. ამ რთული საერთაშორისო სიტუაციის განსამუხტავად ქართველი პოლიტიკოსები მონდომებით ცდილობდნენ საქართველოს საკითხი დიდი სახელმწიფოები დაეინტერესებინათ.

არჩილ II კარგად შეაფასა წინაპართა, განსაკუთრებით, თეიმურაზ I მოღვაწეობა და რუსეთთან ურთიერთობის გასააქტიურებლად მნიშვნელოვანი ღონისძიებები განახორციელდა რუსეთის დედაქალაქში ქართველთა დასახლების განმტკიცების, სამხედრო-პოლიტიკური, ეკონომიკური, კულტურული კავშირის განვითარებისათვის.

<sup>13</sup> Костомаров Н. Исторические монографии и исследования, IV. Москва, 1904, с. 40-60.

<sup>14</sup> Соловьев С.М. История России. VII, т. 14. Москва, 1962, с. 609.

<sup>15</sup> Уланский В.В. Дарданеллы, Босфор и Черное Море в XVIII веке. Москва, 1883, с. 26.

<sup>16</sup> Договоры России с Востоками, политические и торговые, собран и издал Т.Юзефович. – СПб, 1869, с. 11.

ამან საშუალება მისცა პროგრესისათვის მებრძოდ ქართველებს – იმიერკაეკასიელთა დახმარებით ოსმალების წინააღმდეგ ბრძოლები განეახლებინათ. ამ ომში არნილ მეფისათვის მხარდაჭერის აღმოსაჩვენად საჭირო სამხედრო კავშირის აუცილებლობაზე მიუთითებდნენ მოსკოვში ჩასული ქართველი დიპლომატები.<sup>17</sup>

მართალია, ხსენებულ დონისძიებებს იმხანად დიდი ტერიტორიული დათმობანი არ მოჰყოლია, მაგრამ დასავლეთ საქართველოში არნილ მეფის მეთაურობით გადახდილმა ბრძოლებმა ხელს შეუწყვი ქართველობის გადარჩენას და თავისუფლებებისათვის მებრძოლთა გამარჯვების იმედი განუმტკიცა.

შინაურ და გარეშე ძალთა ურთიერთშეთანხმებული ზეწოლის გამო, არნილ მეფე დროებით განვიდოდა აწეწილ დასავლეთ საქართველოს და მოსკოვში დაბრუნდა, სადაც მრავალმხრივი კულტურულ-პოლიტიკური საქმიანობა განაგრძო.

მოსკოვს მყოფი არნილი რუსეთის სამეფო კარს მრავალგზის მიუთითებდა კაეკასიაში სახალხო-განმათავისუფლებელი მოძრაობის გაფართოების აუცილებლობაზე. საამისოდ იგი რუსეთის დიპლომატიის ყურადღებას მიქცევდა სიმეხთა სახალხო-განმათავისუფლებელ მოძრაობასთან თანამშრომლობაზე.

რუსეთის საგარეო პოლიტიკის ხელმძღვანელის – თ. გოლოვინისადმი 1703 წლის 5 ივლისს გაგზავნილ წერილში ქართველი მეფე საქართველოს, განსაკუთრებით, დასავლეთ საქართველოს ტრაგიკულ მდგომარეობას აღარებდა წაქცეულ ხეს, როგორცაც დასაწყხად შეესევინა ხოლმე.

არნილ II მიუთითებდა მისი სამშობლოსაგან ჩამოცილებული მხარეების (ჭანეთი, აჭარა, ტაო-კლარჯეთი და ა.შ.) გამოხსნის გზებზე. ამასთან, იგი თ. გოლოვინს აცნობებდა, რომ საამისოდ შედგენილია მეტად საჭირო ახალი რეკა.<sup>18</sup>

არნილ II კარტოგრაფიული მოდერნიზაცია ახალი ფაქტორი იყო საქართველოს სამეფოს აღდგენის საქმის იდეოლოგიური საფუძვლების მცენიერულ მომზადებაში.

სამშობლოს გამოხსნას არნილი, ძირითადად, რუსეთის მხარდაჭერაზე აყუქმებდა, მაგრამ, ამჟამად დროს, აქტიურად იღვწოდა ევროპის ქვეყნებთან კულტურულ-პოლიტიკური კავშირის გასაფართოებლად.

ქართველთა განმათავისუფლებელი ბრძოლის მეთაური კაეკასიაში რუსეთის დიდ წარმატებებს წინასწარმეტყველებდა. ეს არ იყო მხოლოდ ოცნება. ქართველი მეფე და მისი ვაჟი, რუსეთის არტილერიის ოფიცერი ალექსანდრე ბატონიშვილი, მრავალმხრივ იღვწოდნენ, რომ რუსეთის და ევროპის ქვეყნების მმართველი წრეები კაეკასიით დაინტერესებულნი იყვნენ. ამის შედეგი იყო, რომ რუსეთში ავსტრიის ელჩი პლეიერი საამისოვრცელ ინფორმაციას აწვდიდა თავის მთავრობას.

ამ დროს შეედგებოდა ომში ჩაბმულ რუსეთს სამხრეთისაკენ მობრუნება უჩინებლად. ქართველი მეფე ახლო მომავალში იმედოვნებდა საქართველოსთან პეტრე I თანამშრომლობის მოგვარებას. ასეთ ვითარებაში ქართლის სამეფოს მესვეურებმა კიდევ ერთხელ სცადეს დასავლეთ ევროპის სახელმწიფოებთან დაკავშირება და საამისოდ გაითხოვედნენ წინაპართა მიერ გაწეული ღვაწლი, განსაკუთრებით, არნილ II-ის მეფობის უკანასკნელი პერიოდის ნაბიჯები.

გახტანგ VI მიერ დასავლეთ ევროპაში დიპლომატიური მისიით გაგზავნილ სულხან-საბა ორბელიანს ვეფლავრე უნდა ელონა, რომ სამშობლო ძველ საზღვრებში აღდგენილიყო. პარიზში იგი საფრანგეთის მეფეს არწმუნებდა იმიერკაეკასიაში საფრანგეთის კა-

<sup>17</sup> ფრ.სიხარულიძე, დასახ. ნაშრომი, გვ. 55.

<sup>18</sup> რუსეთის საგარეო პოლიტიკის არქივი, ფონდი 110, საქმე – არნილ მეფის წერილები თავად გოლოვინისადმი, გვ. 7.

პიტაღორის დაბანდების მიზიდიდეულობაში. იგი საფრანგეთის მეფის ეურადღებას მიიქცრობდა ჩერქეზთა მთავართან ქართველი მეფის მოყვრობაზე და სხვა.<sup>19</sup>

ქართველი მეფის ელრი უცხოელ დიპლომატებს შეახსენებდა შაიი ზღვის აღმოსავლეთ სანაპიროებზე არსებული ნაღვსადგურების მოხერხებულობაზე და მათი სარფიანად გამოყენების შესაძლებლობაზე.

ასეთი აქტიური მოღვაწეობის მიუხედავად, სულხან-საბა ორბელიანის მისიას დასავლეთ ევროპაში წარმატება არ მოჰყოლია. საქმე იმაში იყო, რომ ოსმალეთის იმპერიასთან საუკურო გარიგებებში ღრმად ჩართული საფრანგეთი არ მიდიოდა რისკზე და არ სურდა პორტას განაწყენება. თუმცა, ქართველი ელჩის მომხიბლავი გეგმა ჩრდილო კავკასიიდან საჩხრეთი კავკასიის მივითვლით და უფრო ფართო რეკონში საფრანგეთს საარაკო წარმატებებს უწინასწარმეტყველებდა.

სულხან-საბა ორბელიანის საიდუმლოებით მოცულ მგზავრობას დასავლეთ ევროპაში უშედეგოდ მიიჩნევდა არ ნაუგელია. საინტერესოა, რომ იგი გზად შეჩერდა გონიოში, რასაც გარკვეული მნიშვნელობა აქონდა საჩხრეთ-დასავლეთ საქართველოს პატრიოტი ქართველებითსათვის, რომლებიც შემართებით იბრძოდნენ ქართველობის შესანარჩუნებლად.

იმხანად ისევ რუსეთი რჩებოდა ისეთ დიდ სახელმწიფოდ, რომელიც ოსმალეთის წინააღმდეგ აქტიურად გამოსვლას გეგმავდა. მან ჯერ კიდევ შედეგებთან ომის დამთავრებამდე გარკვეული ნაბიჯები გადადგა კავკასიაში საომაროლო დონისძიებების მოსახდებლად. იქ რუსეთისადმი კეთილი განწყობილების შესაქმნელად.

პეტრე I მითითებით, მოსკოვის ქართული ახალშენის მოღვაწეთა მეშვეობით ქართლის სამეფოსთან კონტაქტების დამყარება დაევადა ასტრახანის გუბერნატორს არ. ვოლინსკის. ამის შემდეგ ვახტანგ VI კარზე მალე გამოჩნდა მეფე არჩილის (ცნობილი თანამებრძოლი, მოსკოვში მოღვაწე პოეტი მ. ბარათაშვილი.<sup>20</sup> მან ქართლის სამეფო კარს გააცნო ამიერკავკასიაში რუსეთის ხელმწიფის უახლოეს ხანში გამოლაშქრების მომხიბლავი გეგმა.

ასეთი აქტიური პოლიტიკის მომხრე მაშინ ბეერი არ იყო და ისინი არ თანაუგრძობდნენ ვახტანგ მეფეს. მაგრამ რამდენადაც საქართველო-რუსეთის სამხედრო-პოლიტიკური კავშირი ოთვალისწინებდა საქართველოს სამეფოს გამთლიანებას, ამ იდეის მომხრეთა დასმა სძლია შოწინააღმდეგეებს.

პეტრე I შეხვედრის მოლოდინში ვახტანგ VI შესძლო მომავალი ბრძოლისათვის კავკასიის სხვა მხარეების მოსახლეობის მობილინება. ქართველთა და რუსთა გაერთიანებული მხედრობის ირანის წინააღმდეგ გამოსვლის შემდეგ, საერთაშორისო მდგომარეობა მახლობედ აღმოსავლეთში დაიძაბა. თვით საქართველოში ძმათა სისხლი დაიღვრა. შემქნილი ვითარებით ისარგებლეს ოსმალებმა და აღმოსავლეთ საქართველოში გაბატონდნენ.

სამხედრო წარუმატებლობის შემდეგ რუსეთში ემიგრირებული ვახტანგ VI განაგრძობდა რუსეთთან ხელშეკრულებით შემუშავებული პირობების რეალიზაციისათვის მოღვაწეობას და მოკავშირისაგან მეტ აქტიურობას მოითხოვდა.

პეტერბურგში, საიმპერატორო კარზე დარბაზობისას, ქართველი მეფე ცდილობდა რუსეთის სახელმწიფო მოღვაწეების დაინტერესებას საერთოდ ამიერკავკასიით, განსაკუთრებით კი - მნიშვნელოვან სტარტეგიულ ადგილებში ციხეების ჩადგმის სარგებლიანობით.

<sup>19</sup> სულხან-საბა ორბელიანი. მოგზაურობა ევროპაში. თხზულებანი, I თბილისი, 1959, გვ. 151-245.

<sup>20</sup> ფრ. სიხარულიძე. მბარათაშვილის თბილისიდან გაგზნეილი წერილი. - ფეოდალური ხანის საქართველოს ისტორიის საკითხები. თბილისი, 1996, გვ. 54.

ქართველი მეფე მიისწრაფოდა კავკასიის მტრული გარემოცვის რკალის გასარღვევად. ამასთან, იგი მოკავშირისაგან მოითხოვდა შემწეობას საქართველოს სამეფოს აღდგენაში. არსებობს ერთი მისეული დოკუმენტის ნაწილი, რომელშიც ცალკე ყურადღება ექცევა საქართველოს შავიზღვისპირეთსა და ქვეყნის სამხრეთ ნაწილებს: „...თუ ღმერთი დაგვეხმარება სულთნისგან ომით ან სამშვიდობო ტრაქტატით დაეიბრუნოთ ქვემოთ ჩამოთვლილ ადგილებამდე ტერიტორიები, რომლებიც ადრე ჩვენ მფლობელობაში იყო, სახელდობრ: მდ. შაჩქორამდე, ერევნის მთებამდე, გურჯი ბოლანამდე, ჭანქოამდე, შავ ზღვამდე, ჯიქეთამდე, ჩერქეზეთისა და ადღესტნის საზღვრამდე, ვართაშენიდან შირვანის საზღვრამდე და მდინარე მტკვრამდე...“<sup>21</sup>

უცხოეთში ქართველი მეფის ამ მცდელობას მოკავშირეთა ერთობლივი გამოსყვლა არ მიაყოლია.

1734 წელს რუსეთის მხარდაჭერით ვახტანგ VI სცადა სამხრეთში გამოლაშქრება ტახტის დასაჭერად. ამ აქციისათვის მოსკოველი ქართველები დიდხანს ემზადებოდნენ. უმთავრესი ამოცანა იყო, რომ რუსეთის მეშვეობით საქართველოს საკითხის დიდ სახელმწიფოთა პოლიტიკაში გათვალისწინებისათვის მიეღწია.

იმ პერიოდში ოსმალებმა წინ წამოიწიეს დაპყრობილ ზღვისპირეთში და უპირველესად ჩაქვი-ქობულეთის ტერიტორიის აღმინისტრაციულ დაქვემდებარებასა და მოსახლეობის სარწმუნოების შეცვლას შეეცადნენ. იმერთა მეფე ალექსანდრე V დროულად მოუწოდებდა რუსეთის საიმპერატორო კარს – სწრაფად დახმარებოდა მას ოსმალთაგან დაკავებული სიმაგრეების განთავისუფლებაში, მაგრამ ცდა უშედეგოდ დამთავრდა. ამის მოუხედავად, აქაური მოსახლეობის დათრგუნვა მტერმა იოლად ვერ შეძლო. შეუქოვარი იყო აქაური მკვიდრი მოსახლეობის წინააღმდეგობა მოძალადეების წინააღმდეგ. ქართველობის შენარჩუნებისათვის ბრძოლა განსაკუთრებით გამაძაფრდა 'სადისსარეთში, რაც შინაურ და გარეშე ძალთა შეკავშირების შედეგი იყო.

ქართველობისათვის მეტროლ ძალებს მფარველობდნენ და ხელმძღვანელობდნენ სათავადო სახლების პროგრესულად მოაზროვნე მესვეურები. მიუხედავად იმისა, რომ დამპყრობელი ანადგურებდა საღოცაეებს და სდევნიდა ეკლესიის მსახურთ, მოსახლეობა უარულად თუ აშკარად მტკიცედ იცავდა მამაპაპურ სარწმუნოებას.

XVIII საუკუნის 20-30-იანი წლების მიჯნაზე ამ მხარეში ქართველობისათვის მოძრაობას გამოჩინული, მტკიცე ნებისყოფის ხელმძღვანელი თითქოს არ ჰქადა.

ქართველობისათვის ბრძოლაგამოვლილმა ამ მხარის მოსახლეობამ თავისი ხანგრძლივი ოცნების განხორციელებად მიიჩნია სულთნის ტყვეობაში ათი წლის განმავლობაში ნატანჯი ქართველი პატრიარქის – დომენტის (ბაგრატიონის) ქობულეთში მისვლა 1737 წელს.

ბევრი მამულიშვილი პატრიარქის გვერდით დადგა და მას სამსახური შესთავაზეს. მართალია, ოსმალეთის სატახტოდან მომავალი პატრიარქი აქ გავლით იმყოფებოდა, მაგრამ მისმა ხანმოკლე ყოფნამაც სამშობლოს დამოუკიდებლობისათვის მეტროლი ძალები შეაკავშირა და ისინი დიდი და გაბედული ბრძოლებისათვის განაწყო.

პატრიარქი დომენტი და მისი ამაღლა მტრის მსტორეებისაგან თავიჩინებულები რუსი იყო. ეს თვითონაც კარგად უწყობდა და ამიტომ მიენდო თავდგომიძეების (ქობულეთის პატრონების) საგვარეულოს მხოლოდ იმ მოღვაწეებს, რომლებიც ქრისტიანობის გადარჩენისათვის იბრძოდნენ და ოსმალთა წინააღმდეგ მიმართული ღონისძიებების შემუშავებას ესწრაფებოდნენ. ქართველი კათალიკოსის ბანაკში მაშინვე მივიდნენ ეკლესიის მსა-

<sup>21</sup> ბეჟ საბუთო ცენტრალური სახელმწიფო არქივი, 1726, ს. 7, ფ. 38.

ხურნი, რომლებიც ქობულეთის თავდგირიძეთა სახლიდან გამოსულ ქრისტიან მღვდელ-მთაწერებს ედგნებ მხარში.

როგორც ერთ-ერთი დოკუმენტი მოგვითხრობს, ქობულეთელ პატრიოტ ერისკაცთა და საზღვდელთების ჯგუფს მაშინ მესვეურობდა დედოფალი დარეჯან თავდგირიძე.<sup>22</sup> კათალიკოსი დომენტიც დედოფალ დარეჯანის გარშემო შემოკრებილ მამულიშვილთა ჯგუფს მიეწყო და მას თავისი ზრახვები გაანდო.

პატრიარქ დომენტის, მისი ამალისა და დარეჯან დედოფლის ძაღისხმევით ქობულეთში ჩამოყალიბდა მებრძოლ პატრიოტთა რაზმი, რომელმაც თავისი მიზნის განსახორციელებლად საჭირო პატრიარქის მოხიფდა და მიღლაწუობაც გააყარათოლა.

კათალიკოს დომენტის მხარდაჭერით, ქობულეთელ პატრიოტთა რაზმმა თავის უშუალო მოკავშირედ, დასაიქლეთ საქართველოში ანტიოსმალური ბრძოლის მეთაურად იმერთა მჭევე ალექსანდრე V სცნო.

ამ მიღლაწუთა გუნდმა დარეჯან თავდგირიძის მეთაურობით თითქმის იმერეთის სამეფოს ცენტრამდე გააცილა კათალიკოსი დომენტი.

კვახტირს მისული პატრიარქის ამალა შედგა და ამიერიდან იმერეთის სამეფოს მესვეურებთან მოლაპარაკება უშუალოდ კათალიკოსმა დომენტიმ განაგრძო.

იმერეთის მეფის ბანაკში კათალიკოს დომენტის იმდროინდელი მოღლაწუობის ამსახველი დოკუმენტებიდან ჩანს, რომ თათბირი ალექსანდრე V-თან დიდხანს გაგრძელეულა.

როცა პატრიარქს იმერთა მეფისათვის ქობულეთელთა პატრიოტული მისწრაფებების გუგმა მოუხსენებია, ალექსანდრე V გადაუწყვეტია მომავალი ბრძოლების გაცმეტი მთაწერებისათვისაც გაეცნო. ამ მიზნით მას ქუთაისში მიუწყვეტა გურთიელი, დელიანი და სხვები, რომლებსაც განმათავისუფლებელი ბრძოლის გეგმებზე კათალიკოს დომენტისთან და ალექსანდრე V-თან ხანგრძლივად უთათბირათ.

როგორც ჩანს, ქართველი პოლიტიკოსები კარგად ითვისდნენ იმ დროის საერთაშორისო ვითარებას. 1739 წლის ბულგარეთის ხელშეკრულებით, რუსეთმა აზოვი დელიორნა, მაგრამ ოსმალეთი კვლავ ბატონობდა შავ ზღვაზე. დასავლეთ ევროპის ქვეყნებიც. ყორმის სახანოსა და იმიერკავკასიაში ადრე მოპოვებული გავლენის წყალობით, ოსმალეთს მტკიცედ ეკურა შავი ზღვის ჩრდილო სანაპიროს სტრატეგიული ადგილი, რის გამოც საქართველოს პერსპექტიული მოკავშირე რუსეთი კვლავ მოწყვეტილი იყო შავ ზღვას. ამის გამო სამხრეთში გამოსვლას რუსეთი იმხანად ვერ ახერხებდა.

შავ ზღვაზე ქართველთა ძველი უფლებების აღდგენა გულისხმობდა ოსმალთა გაფლენისაგან იმიერკავკასიის ხალხთა განთავისუფლებას. მათი ბედის ასეთი შემობრუნება ასევე შავი ზღვის ჩრდილო-აღმოსავლეთ სანაპიროს ქართული მიწების განთავისუფლებასაც გულისხმობდა, რაც დიდ ძაღებს მოითხოვდა. ასეთი შესაძლებლობის უქონლობის გამო ქართულ სამეფო-სამთაწეროებს ხშირად თავს ატყვევებდა მთიელთა მასობრივი არარეგულარობები მიგრაცია, ზღვის სანაპიროზე მათი თარეში.

ამ პერიოდში სამეფო-სამთაწეროებს არ შეეძლოთ არათუ ოსმალეთთან, არამედ მთიელებთან გამკლავებაც კი. მოკავშირის გარეშე დარჩენილ ამ პოლიტიკურ ერთეულებს ოსმალეთის მძლავრ იმპერიისთან შებმა ზოგიერთი წარმატების შემთხვევაშიც კი შესაძინე შედეგებს ვერ მოუტარდა.

ქობულეთელ პატრიოტთა და იმერეთის სამეფოს, დასავლეთ საქართველოს სხვა სამთაწეროების მესვეურთა ერთობლივი დროული ძაღისხმევით შესაძლებელი იყო ქობუ-

<sup>22</sup> ფრ. სიხარულძე. თქვენ მოგხსენებათ ჩვენი სიბრალული. - საქართველოს რესპუბლიკა, 1998, 29 ოქტომბერი, №191, გვ. 5.



ლეთ-ჩაქვის მოსახლეობის გამოხსნა, სადაც ჯერ კიდევ ძლიერი იყო ქრისტიანული რწმენა და სწრაფვა დედასამშობლოსთან დაბრუნებისა.

იმერეთის მეფის მეთაურობით სამხრეთისკენ გამოვლაშქრებულ ქართველობას მართლაც შეუძლო ქობულეთ-ჩაქვის მხარის გამოხსნა, რასაც მცირე მნიშვნელობა როდი ექნებოდა მოვლენების შემდგომი წარმატებულად განვითარებისათვის. მაგრამ, როგორც ჩანს, ქართველი პატრიოტები შექმნილ სიტუაციაში დიდ მსხვერპლს მოერიდნენ და ქობულეთ-ჩაქვის განთავისუფლების მესვეურებისადმი ფარულ მხარდაჭერით დაკმაყოფილდნენ.

ცხადია, ქობულეთელ მაშუღიშვილთა მძლავრი წინააღმდეგობის გამო მჭკრამ შესაშინევე წარმატებებს ამ მხარეში დიდხანს ვერ მიაღწია (საერთოდ, ოსმალთა წარმატება ამ მხარეში იმდენად იყო, როგორც სამხრეთ-დასავლეთ სხვა პროვინციებში).

აღექსნანდრე V-ი კათალიკოს დომენტის რჩევით ქობულეთელ პატრიოტთა ხელმძღვანელი დარეჯან თავდგირიძე „ხელდებულად“ გაიხადა და წყალობა უბოძა.<sup>23</sup>

XVIII საუკუნის 40-იან წლებში ეს ქობულეთელი მაშუღიშვილი ხშირად ეასკლებოდა აღექსნანდრე V ქობულეთელთა მდგომარეობის მოსახსენებლად, ახალ დავალებათა და წყალობის მისაღებად. ფაქტობრივად, ეს იყო დარეჯან თავდგირიძის მეთაურობით იმერეთის სამეფოში განხორციელებული ელჩობები. მრავალგვარი იყო ამ ელჩობის მიზნები. ეკვნი არ არის, რომ ხანგრძლივ ბრძოლებში ქობულეთელთა გამძლეობა-სიმტკიცეზე გავედევნას ახდენდა იმერეთის სამეფოსთან ასეთი ხშირი პოლიტიკური კონტაქტები. მეტიც, ქობულეთის მოსახლეობა სამხრეთ-დასავლეთ საქართველოში დიდხანს ინარჩუნებდა ოსმალთა წინააღმდეგ დამკერელი ძალის მნიშვნელობას.

იმერეთის სამეფო კართან ხშირი ურთიერთობის სარგებელიანობა იმდენად დიდი იყო, რომ მას შემდეგ, რაც სოლომონ I თავისუფლებისათვის ბრძოლაში გარეკეულ წარმატებებს მიაღწია, დარეჯან თავდგირიძემ თავის გარშემო კვლავ დარაზმა ქართველობისათვის მებრძოლი ძალები და ანტიოსმალური მოძრაობა სამხრეთ-დასავლეთ საქართველოში ახალ საფეხურზე აიყვანა.

XVIII საუკუნის 50-იანი წლების მიწურულსა თუ 60-იანი წლების დამდეგს. ანუ იმ დროს, როცა დარეჯან თავდგირიძემ იმერთა ახალი მეფის კარზე ელჩობის გაგზავნა გაიზარა, ქრისტიანობის გავლენა ქობულეთში, განსაკუთრებით, ამ ქვეყნის სულისპირა სოლში, შესუსტებული იყო. ქობულეთელ პატრიოტთა ეს წინამძღოლი სოლომონ მეფისთან გაგზავნილი ეპისტოლეში ხაზს უსვამდა თავის ჰუმანიტარ ქრისტიანობას და აცნობებდა, რომ ხინოწმინდელ იოანეს მიერ ის არის ნაზიარები. წერილის ეს ადგილი იმაზეც მოუთხოვდა, რომ ხსენებული ეპისკოპოსი დარეჯან თავდგირიძის თანამებრძოლი, მესაიდუმლე და სანდო პიროვნებაა, მაგრამ ქრისტიანობის შენარჩუნებისათვის ბრძოლა ამ საყურადღებო დოკუმენტში მაინც ხაზგასმული ჩანს. ამაზე უნდა მიგვაზიზნებდეს ელჩობის მეთაურად საეკლესიო მოღვაწის შერჩევა და ზოგიერთი სხვა ფაქტი.

შავი ზღვის სანაპიროსე, განსაკუთრებით, მდ. რონის სამხრეთით რიხეს მხარემდე არსებული ვითარების წარმოსაჩვენად, რამდენიმე მომენტია გასათვალისწინებელი: ქობულეთის მხარისათვის ფრიად საყურადღებო მოვლენად იქცა ამ მხარის პატრონის სათავადო სახლის მეთაურის კინტრიშის სასახლეში გადახდილი ქორწილი. ამ ფაქტით თავდგირიძეთა მმართველმა საგვარეულოს თავკაცმა თავის ბუდი დაუკავშირა შარვაშიძის ასულს, რაც ყრიად საგულდისხმო პოლიტიკური ნაბიჯი იყო.

ახალი დოკუმენტით ირკვევა, რომ ოსმალთა სამსახურში მყოფი ძმები შარვაშიძეები XVIII საუკუნის 50-იან წლებში ფლობდნენ თითქმის მთელ აღმოსავლეთ შავი ზღვისპირეთს ეირმიდან შორეულ სამხრეთამდე.

<sup>23</sup> იქვე.

გასაკებები ხდება, რომ გიორგი თავდგირიძის დაქორწინება შარვაშიძის ასულზე უკირველესად პოლიტიკური მოტივებით იყო ნაკარნახევი.

ამ ორი ძირძველი საგვარეულოს დეკაშვირების მნიშვნელობა მხარეში პოლიტიკური მდგომარეობის შესაცვლელად მეტად მნიშვნელოვანი ფაქტორი იყო. ამასთან, ცხადი ხდება ის გაკლენა, როგორსაც ხსენებული ქორწინების შედეგად გიორგი თავდგირიძე მოიპოვა.

შარვაშიძეებთან დამოყრებაში გიორგი თავდგირიძე ოფიციალურად აქცია შარვაშიძეთა პოლიტიკის გამტარებლად მითითებულ მხარეში. ქართული ძირძველი საგვარეულოს აქ დამკვიდრებული წარმომადგენლები, სამწუხაროდ, თავისი ქვეყნის ტრადიციულ სამსახურს განუდგნენ. ეს იყო დიდი განხეთქილება, რის გამოც მიამუკა თავდგირიძე გაეცალა სახლიკაცებს და აკეთი გადასახლდა.<sup>24</sup>

თავდგირიძეთა ეს ღირსეული წარმომადგენელი და თავაკაც განაგრძობს ბრძოლას ოსმალთაგან მიტაცებული ტერიტორიების გამოხსნისათვის.

სათავედგირიძო ქვეყნისა (ქობულეთის) და თავდგირიძეების გვარში გაიწინილა დაპირისპირებასი საგარეოზღადა დაასუსტა ქრისტიანობის პოზიციები და სასწორი მუსლიმანობის სასარგებლოდ გადაიხარა. ამას ჩქარა მოჰყვა უარყოფითი შედეგი ქართველობისათვის ბრძოლის საზიანოდ.

ამ მოვლენებს ეხმაურება დარეჯან თავდგირიძის მიერ სოლომონ I-ში გაგზავნილი წერილი.

იმერეთის სამეფო კარზე ოსანე ხინაწმინდელის მეთაურობით წარგზავნილი მისიის უკირველესი ამოცანა იყო მიულო დახმარება ქრისტიანობის შენარჩუნებისათვის ბრძოლაში, აელაგმა ტყვეებით ვაჭრობა, რაც ამ დროს საერთო-ქართული მოვლენა იყო და ქვეყანას განაჩაგებით ემუქრებოდა.

სოლომონ I-ს – სახალხო-განმათავისუფლებელი ბრძოლების ამ აღიარებულ მეთაურს იმ დროს უკვე შეეძლო ასეთ ამოცანას შეგდებოდა, რადგან მან ზედიზედ დაამარცხა შინაური მტრები და 1757 წლის 14 დეკემბერს ბრწინვალედ გაიმარჯვა ხრესილის ომში, სადაც მის წინააღმდეგ ოსმალებთან შეკავშირებული შინაური რეაქციაც გამოდიოდა. მანვე ხელი შეუწყო ეკლესიის ავტორიტეტის ამაღლებას და მისი მდგომარეობის გაუმჯობესებას. 1759 წლის დეკემბერში მეფემ აღადგინა საქუთათლო კათედრა. იმავე დროს მოიწვია დასავლეთ საქართველოს საეკლესიო და საერო მოღვაწეთა კრება, რომელმაც აკრძალა ტყვის სყიდვა, შეაჩვენა ტყვის მსყიდველნი, რასაც ფართო რესონანსი მოჰყვა როგორც ქვეყნის შიგნით, ისე უცხოეთშიც.

ტყვის სყიდვის აკრძალვას მდებარე წინააღმდეგობას უწყვედნენ არა მარტო ოსმალები, არამედ საქართველოში მოქმედი ის ძალები, რომლებიც კარგავენ სარფიან საქმეს.

სოლომონ I თანამდგომებმა იდეური ბრძოლის ქმედითი იარაღი გამოჰკლეს ქვეყნის გაღარსებისათვის. მაგრამ განმთავისუფლებელი მოძრაობის ახალ ეტაპზე მტკიცედ დასაყენებლად ძალები საკმარისი არ იყო. ჯერ კიდევ ბევრი რამ უნდა გაკეთებულიყო იდეის სარეალიზაციოდ. უნდა შეცვლილიყო მიდგომები დამნაშავეობისადმი – ტყვის მსყიდველების, სამშობლოს მოღალატეების, მტრებთან კავშირის მოსურნეთა ფეხქვეშ მიწას ცეცხლი უნდა გასწენილიყო. საჭირო იყო სამხედრო ძალების გაძლიერება, ახალი რესურსების გამოყვანა.

იმერეთის სამეფოს იდეური ცხოვრება, პოლიტიკური, ეკონომიკური, სამხედრო მდგომარეობა ძირველად უნდა გარდაქმნილიყო, რაც შემდგომი წარმატების საწინდარი იქნებოდა.

საბედნიეროდ, გამჭვრინა პოლიტიკოსსა და სამხედრო მოღვაწეს – სოლომონ I-ს გონიერი თანამზრახველები, გაბედული თანამებრძოლებიც დროულად გამოუჩნდნენ აბაშიძეების, წერეთლებისა და სხვა საგვარეულოებიდან.

ქვეყნის საბრძოლო პოტენციალის გაზრდა, შემტვეი საგარეო პოლიტიკის წარმოება მოთხოვდა ძლიერი და ერთგული მოკავშირის ყოლას. იმერთა მეფე იმელოვნებდა რუსეთთან კავშირის გაფართოებას, მაგრამ რუსეთი იმ დროს ხონთქრის გაღიზიანებას ვრიდებოდა. ამის გამო იმერეთის სამეფოსთან პირდაპირ ურთიერთობაზე საიმპერატორო კარი ჯერჯერობით ხელს იღებდა. ასეთ ვითარებაში სოლომონ I რუსეთის სამეფო კარის დიდ-მოხელეებთან დასაკავშირებლად მოხერხებულად იყენებდა რუსეთის სახუდიერო პირებს, მოსკოვის ქართველთა ახალშენში მცხოვრებ მოღვაწეებს და სხვ. ბუნებრივია, ასეთი არაპირდაპირი მოქმედება ახანგრძლივებდა მოკავშირის საკითხის გადაწყვეტას, ჩაშლით ეშუქებოდა კარგად მოფიქრებულ საქმეს. საბედნიეროდ, საკუთარ ძალებზე დაყრდნობით, ორგანიზებულიობის მაღალი ნიჭის წყალობით, იმერეთის სამეფო კარმა მოახერხა ფეხზე დაყენებინა ქვეყნის ჯანსაღი ძალები, იმედი ჩაენერგა მათთვის და შეექმნა ძალები, რომელთაც მრავალჯერ დაამარცხეს სამეფოს ტერიტორიაზე შემოჭრილი მოაღალდეები. 1760, 1761, 1763, 1764 წლებში დასაველეთ საქართველოში ზედიზედ შემოიჭრა ოსმალთა ჯარები.<sup>25</sup> დიდი ძაღისხმევითა და მსხვერპლის ფასად, სამხედრო ხელოვნების ახალი ხერხების გამოყენებით, ქართველებმა შეძლეს შემოსეული მტრის დამარცხება.<sup>26</sup>

მარტო 1764 წლის ლაშქრობისას ოსმალეთის ხაზინას 1200 ქისა, ანუ 360 ათასი მანეთი უზარადა.<sup>27</sup>

მრავალჯერ განცდილ მარცხთა გამოსასწორებლად სულთანმა საქართველოს მეზობელ საფაშოებს აველებდა დასაველეთ საქართველო აეოხრებინათ და მათ დამხმარე ძალების მიშეულებასაც პირადებოდა. როგორც ირკვევა, იმერეთის სამეფო კარს გაუთვალისწინებია ოსმალეთის მფლობელობაში მყოფი ქართული პროვინციების პატრიოტთა თხოვნა და მათ დასახმარებლად ბათუმისკენ გაულაშქრია. უეჭველია, რომ ასე შორს გალაშქრება მეზობელ ქართველ მთავრებთან შეუთანხმებლად არ უნდა მომხდარიყო. ჩანს, სოლომონ I-ს შესაბამისი სამთავროთა უმრავლესობა ემხრობოდა.

1765 წლის 31 აგვისტოს ცნობით, ადრე გაზაფხულზე, ოსმალთა თითქმის ათათასიანი კორპუსი ეეროპიდან ბათუმში გადაუსხამთ და მათთვის საჭირო სურსათი დნეპრსა და დუნაიზე დატვირთული ოცდაათი გემით მიუტანიათ. როგორც მიმოწერიდან ჩანს, „იმერლებს“ ეს კორპუსი გაუნადგურებიათ და სურსათის დიდ ნაწილსაც დაპატრონებია.<sup>28</sup>

ასეთი მძიმე დამარცხებით შეშფოთებული ჩილდირის პასან ფაშა და სხვები გურიაში შეჭრილან. ლაშქრის სარდლობას გადაუყენებია მამია გურიელი და გურიელად მისი უმცროსი ძმა გიორგი დაუსვამთ.<sup>29</sup>

ამ მარცხის შემდეგ, 1765-1766 წლების ზამთარში, ქართველებს პარტიზანული ბრძოლები გაუჩაღებიათ. ოსმალები ძლიერ შეუვიწროებიათ და იძულებული გაუხდიათ მხარე დაეტოვებინათ. ისინი გაქცეულ მტრებს დასდევებია და ბრძოლები ოსმალების მიერ ადრე მიტაცებულ ტერიტორიებზე გადაუტანიათ.

სამაგიეროს გადახდის ჟინით ანთებულ სულთანს სასწრაფოდ 40-50-ათასიანი ჯარის შეკრება უბრძანებია და საამისოდ დიდძალი თანხაც გამოუყვია. დასაკეცო საქარსეუ-

<sup>25</sup> რსა. რუსეთის ოსმალეთთან ურთიერთობის ფონდი, 1765 წ. ა. 89/8, ს. 381, ფ. 128.

<sup>26</sup> იქვე. რუსეთის საქართველოსთან ურთიერთობის ფონდი, 1769-73 წლები, ს. 10, ფ. 9.

<sup>27</sup> იქვე. რუსეთის ოსმალეთთან ურთიერთობის ფონდი, 1766 წ. ა. 89/8, ს. 394, ფ. 37-38.

<sup>28</sup> იქვე, 1765 წ. ს. 380, ფ. 59-64.

<sup>29</sup> შტურჯანაძე. სოლომონ I მეფობის პირველი პერიოდი, გვ. 96-97.

ლოს მოსახლეობის დასახეჯკლად დაგვეკილ ლაშქრობაში ახალციხის ფაშას ხუთი ათასი ქვეითი უნდა გამოეყვანა, სარდალ ჯან-იკლი აღი ბეგს არსრუმიდან დასახმარებელად უნდა მისელოდა 4 ათასი ქვეითი და ცხენოსანი, ტრაპიზონიდან – 12 ათასი, დიარბეკირიდან – 1000 ქვეითი და 2000 ცხენოსანი, ყარსიდან – 1500 ქვეითი, ნიღღორიდან – 3000. სივანიდან – 2000 ქვეითი. აღბანეთის ფაშა 1000 მხედარს მოუძღოდა და ა.შ. ასე რომ, ოსმალთა ლაშქრის მებრძოლთა რაოდენობა 40 ათას კაცს აღემატებოდა.<sup>30</sup>

დასაუღვთ საქართველოში ოსმალეები სხვადასხვა მხრიდან შემოიჭრნენ, უმოთავრესად – ზღვისპირეთიდან, ქობულეთის გავლით. პირველ ხანებში მათ ლაშქრობას თვალსაჩინო წარმატება არ მოჰყოლია. მაგრამ შემდგომ მტრის რიცხობრივმა უპირატესობამ მინც თავისი გაიტანა და იმერეთის ციხეები დაიპყრეს, ხოლო სოლომონ I ნაცვლად ტახტზე ოეიმურაზ ბაგრატიონი დასეეს. მიუხედავად ამისა, სოლომონ I იმედი არ დაუკარგა და საქმის გამოსწორებას რუსეთთან კავშირით შეეცადა. რუსეთის იმპერატორ ეკატერინე II სოლომონ I უფრთხილდებოდა და ამიტომ იწონებდა მის მამაცურ ბრძოლებს. თემცა, ფაქტობრივად, საიმპერატორო კარი რვალურად არ ესმარებოდა გმირ მეფეს. სოლომონ I უღრი არქიმანდრიტი გრისგოლი სამშობლოში გამოისტუმრეს მხოლოდ სამომავლო დახმარების იმედით. ელმის დაბრუნებამდე სოლომონ I იმერეთისკაცისად მითელთა მცირე რაზმებისა და იმერთა ძალებით ტახტს იბრუნებს.

ლაშქრობათა შედეგები მძიმე იყო დასაუღვთ საქართველოსთვის. მტრის შრავალ-რიცხოვანი ჯარების შემოსვლამ და ოკუპაციამ დასცა მეურნეობა, მოშალა მარტყის სისტემა. ამ დროს ოსმალთა გარნიზონები იდგა ბათუმის, ციხისძირის, ქობულეთისა და შავიზღვისპირეთში არსებულ სხვა სიმაგრეებში, აგრეთვე ქვეყნის შიგნით, იმერეთის სამეფოს მნიშვნელოვან ციხეებში.

მოსალოდნელი დიდი ომის მოლოდინში სულთანმა სოლომონ I შერიგება სცადა. საამისოდ, ახალციხის ფაშამ, სულთნის დაეალებით, სოლომონ მეფეს ხმალი აწუქა და „დანაშაულის“ პატიება აუქა.

რუსეთ-ოსმალეთის ომში, რომელიც 1768 წლის ნოემბერში დაიწყო, რუსეთი მისნად ისახავდა შვე ზღვაზე ნაოსნობის უფლების მოპოვებას და ეაჭრობის განეითარებისათვის ხელსაყრელი პირობების შექმნას.

რუსეთის იმერეთის სახელმწიფო საბჭომ ამავე წლის 12 ნოემბერს სხდომაზე განიხილა ომში ოსმალეთის შემადგენლობაში თუ მისი გავლენის სფეროში მყოფი ქრისტიანი ხალხების ანტიოსმალური განწყობილების გამოყენების საკითხი. სამეფო კარის გადაწყვეტილებით, შედგენილ იქნა ქართველების ომში ჩაბმის გეგმა, რომელსაც უნდა მიმხრობოდა სოლომონ I. სოლომონმა აღრე წარგზავნა რუსეთში ქუთათელი მიტროპოლიტი მაქსიმე აბაშიძე. 1768 წლის 23 ივნისს სოლომონი იმპერატორს თხოვდა დახმარებას „რუსეთის თესლთა“ ანუ „ოსმანთა ხელისაგან“ გამოსინაზე.<sup>31</sup> პასუხშიც არ დააყოვნა. საიმპერატორო კარმა სოლომონთან რუსეთში მომსახურე პორუში გამოგოლ ქობულაშვილი გამოგზავნა. სოლომონ I მას აცნობა, რომ ომში იგი მონაწილეობას მაშინ მიიღებდა, თუ რუსეთის საიმპერატორო კარი დამხმარე ჯარს გამოგზავნიდა. სამხედრო დახმარების მიღების შემთხვევაში იმერთა მეფე 20-ათასიანი ჯარისკაცის გამოყვანას აღუთქვამდა.

რამდენიმე დღის შემდეგ სოლომონმა რუსეთიდან მოსული გრ. ქობულაშვილი ერეკლე II-თან გაგზავნა, ხოლო 26 მაისს თვალაქ ეახლა ქართლ-კახეთის მეფეს. როგორც ჩანს, რუსეთთან სამხედრო კავშირის გამოყენებით, იმერთა მეფე აღნიშნულ ომში ფართო

<sup>30</sup> რსპა. რუსეთის სპარსეთთან ურთიერთობის ფონდი, ა.75/5, ს. 13, ფ. 29 L

<sup>31</sup> რსპა. საქართველოს რუსეთთან ურთიერთობის ფონდი. 1769-75 წწ. ს. 11, ფ. 83.

ფორნტი გამოსვლას და ტერიტორიების დაბრუნებას გეგმავდა. ამ გეგმის სარეალიზაციოდ, მალე სოლომონ I და ერეკლე II რუსეთში თავიანთი ელჩები (დ. კეირიხაიე, ა. ანდრონიკაშვილი) წარუბრუნეს. ქართველი მეფეების ერთობლივ დემარშს რუსეთმა საქართველოში დამხმარე რაზმის გაგზავნით უპასუხა. ნაქვედციო ჯარი მისიკოვის ქართველთა ახალშენიდან გამოსული სამხედროებით დააკომლევდა. მათ განსაკუთრებული ყურადღება უნდა მიექციათ საქართველოში ციხეების უახლესი ევროპული წესების მიხედვით გამაგრებაზე, დენით მომარაგებაზე, ლაფეტაინი ქვეშევსების მოხმარებაზე.

შექმნილი სიტუაცია რეალურს ხდიდა მიტაცებული მხარეების გამოხსნის საუკუნოვან ოცნებას. თითქოს ახლოვდებოდა ქვეყნის გამოხსნისა და აღდგენის ეპოქა. თუმცა, ნაქვედციო კორპუსის მეთაურთან – ტოტლებენთან ერეკლე II თანამებრძოლთა დაპირისპირებამ რუსეთის დამოკიდებულება საეჭვო გახადა. ეს კონფლიქტი რომ არ მოხდარიყო, ქართლ-კახეთის სამეფო ლაშქრის გამარჯვებაში სამცხე-ჯავახეთის გამოხსნით დამთავრდებოდა. ეს კი გააადვილებდა სხვა დაკარგული ტერიტორიების დაბრუნებას. საბოლოოდ, რუსეთის ნაქვედციო კორპუსმა საქართველოში დაკისრებული მისია ვერ შეასრულა. საიმპერატორო კარი იძულებული გახდა ტოტლებენი უკან გაეწვია, თუმცა მის ნაცვლად გამოგზავნილმა სუხოტინმა ბევრი ვერაფერი გააკეთა.

მიუხედავად ამისა, ქართველმა მეფეებმა შექმნილი ვითარება კარგად გამოიყენეს. სოლომონ I-მა ოსმალები არა მარტო იმერეთის შიდა ციხეებიდან გამოაძევა, არამედ დასავლეთ საქართველოს ზღვისპირეთის შემოსაერთებლადაც დიდი მუშაობა გასწავა.

ქართველი პოლიტიკოსები კარგად ხედავდნენ, რომ სამეფოს დამოუკიდებლობისა და მტრისაგან მიტაცებული ტერიტორიების გამოხსნის მტკიცე საფუძველი იყო მოწინავე სახელმწიფოების მხედრობის მსგავსი ქართული ჯარის ჩამოყალიბება. ამგვარი მიდგომა დღის წესრიგში აყენებდა ჩვენში ადრევე დამკვიდრებული სამხედრო სისტემის რადიკალურად შეკვლას, რეგულარული საჯარო ფორმირებების შექმნას.

სოლომონ I, მართლაც, მტკიცედ მოჰკიდა ხელი ჯარის რეორგანიზაციის საქმეს. გადაწყდა მომავალი ბრძოლების მთელი სიმძიმე სამხრეთ-დასავლეთ საქართველოს ტერიტორიაზე გადატანილიყო, რაც მოითხოვდა ამ მხარეებშიც შესაბამისი სამხედრო საქმის ორგანიზაციას.

ქართველი მეფე ცდილობდა თავისი სამხედრო ორგანიზაცია ევროპულ სამხედრო სისტემასთან დაეახლოებინა და ამით მტრების წინააღმდეგ ბრძოლის მტკიცე დასაყრდენი შეექმნა. საამისოდ იმერეთში გატარდა შესაბამისი ღონისძიებები. მათ შორის, შეიქმნა „ფიცის კაცთა“ ინსტიტუტი და სხვა. სოლომონი დიდ იმედებს ამყარებდა გურიის სამთავროებზე. გურიაში ახალ ყაიდაზე გაწყობილი ჯარით სოლომონის შემოსევაში მოსახლეობაზე სასიამოვნო შთაბეჭდილება მოახდინა და აქაურები მტრის წინააღმდეგ საბრძოლველად აღაფრთოვანა. უმაღლე შეიქმნა მხედრული წყობის გარდაქმნისათვის ხელსაყრელი სიტუაცია. საჭირო იყო მებრძოლთა გუნდების დაკომპლექტება და მათი საბრძოლო წყობის ახალ ყაიდაზე გამართვა.

ამგვარი ღონისძიების გატარებას იმერთა მეფემ განსაკუთრებული მნიშვნელობა მიანიჭა. სოლომონ მეფის გადაწყვეტილებით, გურიის ლაშქარს მტრისაგან მიტაცებული მხარეების განთავისუფლების საქმეში დამკერველი ძაღის როლი დაეკისრა, რამდენადაც გურიის რეგიონი უშუალოდ პირისპირ იდგა ოსმალთა მიერ მიტაცებულ რაიონებთან.

როგორც ირკვევა, ამ საქმეში გურიის პატრიოტული ძალები მტკიცედ იყვნენ შეკავშირებული. სამამულე ომისათვის ბრძოლების ავიანგარდში საერო მოღვაწეთა გვერდით მრავლად იდგნენ საეკლესიო პირები და, განსაკუთრებით, ახალგაზრდები.

მაღალ პატრიოტულ განწყობილებას თან ახლდა სარწმუნოებრივ-იდეური სიმტკიცე, მოქნილობა, საზრიანობა. სინაუქე და ბევრი სხვა ფაქტორი.

ქვეყნის გადასარჩენად მტრცვლ შეკავშირებულე ერისა და ბერის განაცხადია მოცემული ქობულეთის მოიანი მხარის (ჯახათის, ხინოსა და სხვ.) მცხოვრებთა და ასკანელეების, ლიხაურელების და სხვათა მიერ 1771 წელს ხოლომონ მეფისადმი მიართმეული პირობისა და ფიცის წიგნი. მასში ნათლადაა გამოხატული მიტაცებულ მხარეთა გამოხსნათის მიზნად ძალთა საყოველთაო სულიერი ემყოფილება და სამთავროს ჯარის გარდაქმნისათვის მიღებული ერთობლივი გადაწყვეტილების დროულად შესრულების სურვილი.<sup>33</sup>

გურიის მთავარი და სამთავროს სულიერი მეთაური — შემოქმედის მიტროპოლიტი, ხათაყადო სახელების მეთაურები და სხვები ხოლომონ I აღუქვამენ „დამქვლუბას“, ენერგულად იღვწიან ძალების გასამრევლებლად და მათ ახალ თვისებრივ სიმაღლესუ დასაყენებლად.

განჩინავესუფლებული ბრძოლის წინამძღოლები ახალ ღონისძიებებს მიმართავენ და 1773 წელს ერეკლე II და ხოლომონ I სამოკავშირეო ხელშეკრულებას აფორმებენ. ქართულ სამეფოთა ასეთ ერთობას დიდი მნიშვნელობა ჰქონდა. სამხედრო-სამეცობრო კავშირის აღნიშნულმა პირობამ მადლე ფართო რესონანსი მიიღო. მტრები შეშფოთდნენ განჩინავესუფლებული ბრძოლის ძალთა გაერთიანებით.

მიტაცებული ტერიტორიების დასაბრუნებლად ბრძოლაში დიდი მნიშვნელობა ჰქონდა რუსეთ-ოსმალეთის ომის დროს ანტონ კათალიკოსისა და ლეონ ბატონიშვილის ელჩობის მიღეაწყობას რუსეთში, სადაც ისინი საქართველოს გამოსახსნელი ტერიტორიების საკითხს განიხილავდნენ.

სამხრეთ საქართველოს გამოსხნის გეგმაში უპირველესად ახალციხის დაბრუნება იყო ნაკულისხმევი. ოსმალეთთან ომის შედეგებით რუსეთმა განიმტკიცა პოზიციები სამხრეთში. 1774 წელს მან. ფაქტობრივად, შეიერთა ყირიმი, რადგან ზაგის დადებისას ოსმალებმა მისი „დამოუკიდებლობა“ აღიარეს. ზაგის შედეგებით ასევე განმტკიცდა რუსეთის აღმინისტრაცია ყაბარდოში.

საერთო წარმატებაში საქართველომაც თავისი წვლილი შეიტანა, მაგრამ ქუჩუკ-კაინარჯის ხელშეკრულების მხოლოდ 23-ე მუხლი შეეხო დასავლეთ საქართველოს.<sup>34</sup>

მიუხედავად ამისა, 1768-1774 წლების რუსეთ-ოსმალეთის ომი განთავისუფლების იმედს აღვივებდა ქართველობაში, რასაც დიდი მნიშვნელობა ჰქონდა სამხრეთ-დასავლეთ საქართველოს სამშობლოსთან გაერთიანების იდეის მომხრეთა პოზიციის განმტკიცებაში. რუსეთი ფართო ფრონტითა და დაუინებით მიიწვედა სამხრეთისაკენ.

უშუალოდ საქართველოზე გამეზობლებულ რუსეთს ერეკლე II მფარველობას სთავაზობდა, ხოლო ხოლომონ I გრ. პოტიომკინს იმ დროს ბათუმის მხარის შემომტკიცების გეგმის უსახავდა.<sup>35</sup>

ხოლომონ I ცდილობდა სამხრეთ-დასავლეთ საქართველოს განთავისუფლებისათვის ბრძოლაში ჩრდილოელი მოკავშირეც ჩაერია, თუმცა არ ჩანს, რა პირობები შესთავაზეს მაშინ ქართველ მეფეს რუსმა მოხელეებმა. აშკარაა, რომ იგი დასავლეთ საქართველოსა და აჭარის განთავისუფლებისათვის ბრძოლაში უპირატესად ქართველთა ძალებს ეყრდნობოდა.

<sup>33</sup> საქართველოს მეცნიერებათა აკადემიის კაკეელიძის სახ. ხელნაწერთა ინსტიტუტის ფონდი, ს. 2759.

<sup>34</sup> Дружинин Е. Кучук-Кайнарджский мир. Москва, 1955, с. 153.

<sup>35</sup> სსსა. გრ. პოტიომკინის ფონდი. ტონა 3, ს. ფ. 9.

დიდი ხნის წინათ ჯარის რეორგანიზაციისათვის გატარებულ დონისმიერანი მას საშუალებას აძლევდა საბრძოლველად მრავალი მოლაშქრე გამოეყვინა როგორც იმერეთიდან, ისე გურულიდან. სამხრეთისაკენ; ბათუმის მხარისაკენ გასალაშქრებლად ნაშინ მას ამ მიტაცებულ ტერიტორიაზე მოღვაწე პატრიოტებიც მოუწოდებდნენ.

ლაშქრობის საბაზად იქცა აქეთზე განხორციელებული ბანდიტური თავდასხმა. სოლომონმა ოსმალთა დასასჯელად სამხრეთისაკენ სწრაფად გადალშქრება გადაწყვიტა. რასაც ქართველი პატრიოტები დიდი ხანია კლდნენ. ნაწქარვეად მომხადებული ლაშქრობა უპირველეს მიზნად ისახავდა მდ. ჭოროხის აქეთ ზღვისპირეთიდან ოსმალების განდევნას, ბათუმის, ციხისძირის, ჩაქვის, ქობულეთის დელასამშობლოსთან დაბრუნებას, ხოლო შემდეგ აჭარისწყლის ხეობიდანაც მათი ფეხის ამოკეთას.

გეგმის განხორციელებაში იმერთა მეყვეს მხარში ედგნენ გურთის სამთავრო სახდის წარმომადგენლები, თავადები, აზნაურები, საეკლესიო მოღვაწეები. ლაშქარი ძირითადად იმერეთისა და გურთის რაზმებისაგან შედგებოდა. იმერთა ჯარებს სოლომონ I, ხოლო გურთის რაზმს – ვახტანგ გურიელი მიუძღოდა. დაახლოებით 6 ათასამდე მყოფარი გამოემართა ბათუმისაკენ 1784 წლის 4 მარტს.

ეს იყო ეროვნული ერთობის მშვენიერი დემონსტრაცია, რაც მრავალმხრივი მოღვაწეობის შედეგებში განაპირობა. ოსმალთა დამპყრობლებთან ერთად განამათავისუფლებულ არმიას ბრძოლა უხდებოდა გადარეგულდ თანამემამულეებთან, რაც, რა თქმა უნდა, ქვეყნისათვის უმძიმესი ტრაგედია იყო.

ქობულეთულ პატრიოტთა დახმარებით, სოლომონ მეყვის ჯარებმა აიღეს ქობულეთი, დაიკავეს პეტრას ციხე და სამხრეთისაკენ გაიჭრნენ. ამ წარმატებებმა, როგორც წინს, მოაღწია დაზვერვა და 9 მარტს ნაჭიშკრევის მიდამოებში, ციხისძირთან, ქართველთა ლაშქარი ჩასაფრებული მტრის ძლიერი წინააღმდეგობას წააწყდა.

რუსეთის კონსტანტინოპოლელი ელჩის ცნობით, აქ ქართველთა ლაშქარმა ათასამდე მყოფარი დაკარგა. მათ შორის 600 წარწინებული დაიხოცა, 200 ტყვედ აყვანეს, ზოგიც – უგზო-უკელოდ დაიკარგა.

ეს იყო მიტაცებული ქართული მხარეების გამოხსნის ყველაზე დიდი მაგარამ წარუმატებელი ცდა. ბათუმის, ჩაქვის, ციხისძირის, ქობულეთის მხარეების გამოხსნისათვის განხორციელებული ამ აქციის წარუმატებლობას მალე მოჰყვა ოსმალთა მოძალდების გაძლიერება. ფართოდ ორგანიზებული შემოსევების გამო განამათავისუფლებული მოძრაობა დაპყრობილ მხარეში თანდათან ჩაცხრა.

ხინოს ეპარქიის მესვეური, განმათავისუფლებელი ბრძოლის ერთი მეთაურთაგანი, იოანე ხინოწმინდელი ოსმალებმა აიძულეს განრიდებოდა საეპისკოპოსო კათედრას. იგი იძულებული გახდა ქობულეთის მხარეს გასცლოდა და იმერეთს შეფარებოდა, სადაც მას მეფე სოლომონი მფარველობდა.<sup>36</sup>

სოლომონ I გარდაცვალების შემდეგ მიტაცებული მხარეების და ოსილდეთთან ერთობითობის საკითხები რუსეთის სამიპერატორო კარზე დააყენა დაეით გიორგის ძის ელჩობამ, რომლის შემადგენლობაში იყვნენ მაქსიმე კათალიკოსი, სარდალ-სახელთუხუცესი ზურაბ წერეთელი და მდივანბები დაეით კეინიხიძე.<sup>37</sup> ელჩობა მოითხოვდა ქობულეთ-ციხისძირისა და, საერთოდ, შავი ზღვის აღმოსავლეთი სანაპიროს სტრატეგიული ადგილების დაბრუნებასა და აქ ვაჭრობა-მეურნეობის განვითარებას, დემოგრაფიული სიტუაციის შეცვლას, რომელიც მხარის მშვიდობიან გამოხსნასა და მის აღორძინებას

<sup>36</sup> ქართული სამართლის ძეგლები. ტ. III, თბილისი, 1970, გვ. 833.

<sup>37</sup> რსაა. ფ. 110, 1774-1790 წლები, ს. 7, ფ. 19.

ითვალისწინებდა. ეს მოთხოვნა ჩამოყალიბებული იყო რუსეთში მეყოფი იმერეთის სამეფო დელეგაციის – ზურაბ წერეთლის წერილში (1785 წლის 8 ივლისი) პოტიომკინისადმი.<sup>38</sup>

მხარეში დემოგრაფიული სიტუაციის შეცვლით და ვაჭრობა-მეურნეობის განვითარების ინტერესებით ნაკარნახევ მიტაცებული ტერიტორიის დაბრუნების ამგვარი წინაფიქრი რუსეთისაგან სამხედრო დახმარების დროულად მიღების პრობლემის შემადგენელი ნაწილი იყო. ქართველი დიპლომატი გრ. პოტიომკინის თანამებრძოლებს სამხედრო კავშირის წარმატების შემთხვევაში სურსათ-ხანოვაცით ჯარის მომარაგებასაც სთავაზობდა და ოსმალეთის მხრიდან კიდევ უფრო სამხრეთით არსებული ქალაქების დათმობის შესაძლებლობასაც აცნობდა.<sup>39</sup> მიუხედავად ასეთი მიმსიდველი პერსპექტივისა, რუსეთი არ ანქარებულა. რუსეთის მხრიდან ასეთმა უმოქმედობამ იმერეთის სამეფოს საერთაშორისო მდგომარეობა კიდევ უფრო გაართულა.

1786 წელს ოსმალებმა ბათუმის, ფოთისა და სხვა ციხეები კიდევ უფრო გააზარეს. ბათუმში 30 ქვეშევრდები დადგეს, ხოლო ფოთში – 40 და აქაური მეციხოვნეების რიცხვიც გაზარდეს. ოსმალეთი რუსეთისაგან საქართველოდან რუსთა ჯარის გაყენებას მოითხოვდა. ორი ქვეყნის ურთიერთობა გამწვავდა და ომში გადაიზარდა.<sup>40</sup>

1789 წელს რუსეთში მეფეთის იმერეთის სამეფოს დელეგირებული ბ. გაბაშვილი რუსეთის სამეფო კარს ბათუმისა და ახალციხის პრობლემის დროებით მოგვარების ერთ-ერთ საშუალებად იქ კონსულის დანიშვნას სთავაზობდა და ამას ასე ასახებუბობდა: „რათა აღარ შეიძლოს ოთომანის კარმან დაფარული მტერობა, არცა გარეგნით და არცა შინაგან ქვეყანასა ჩვენსა, რათა დააყენოთ ქვეყნების ტყვის გაყიდვა ამ ადგილებში“.<sup>41</sup>

ომის პერიოდში ქართველი მეყვეების ერთობლივი მოდერნიზაციის მნიშვნელოვანი მოყვანად იქცა ქართულ-კახეთის და იმერეთის სამეფოებსა და სამთავროებს შორის 1790 წელს დადებული ხელშეკრულება. საქართველოს ძალთა გაერთიანება განპირობებული იყო 1783 წლის ტრაქტატით.

ზღაგავლითებული იმპერიის მოხელეთა საყურადღებოდ, ერეკლე II-ის ელჩი ს. თუმანიშვილი ხაზს უსვამდა ქართულ სამეფოთა უფლებებს და მოითხოვდა დროულად განსაზღვრულიყო აღმოსავლეთ და დასავლეთ საქართველოს სამეფოთა წილი ომით განთავისუფლებულ მხარეებში. ამასთან, მათ ეს ტერიტორიები, მათ შორის, ახალციხე და აჭარა, უნდა შეეტანათ რუსეთ-ოსმალეთის 1787-1791 წლების ომის დამთავრების შემდეგ დადებულ ხელშეკრულებაში.<sup>42</sup>

მახლობელი აღმოსავლეთის რთულ, წინააღმდეგობრივ ურთიერთობაში მნიშვნელოვან როლს ასრულებდნენ ევროპის სახელმწიფოები (ინგლისი, საფრანგეთი, გერმანია, ავსტრია-უნგრეთი). რომლებიც მოხერხებულად იყენებდნენ ოსმალეთს რუსეთის სამხრეთისაკენ წინსვლის შესაჩერებლად. მიუხედავად ამისა, რუსეთი დიდ წარმატებებს აღწევდა. დასავლეთ საქართველოს მეფე-მთავრებიც აგრძელებდნენ რუსეთის საიმპერატორო კართლის ურთიერთობას.

რუსეთ-ოსმალეთის ომის დამთავრების შემდეგ ეახტანგ გურიელისაგან კატიკონი II მფარველობითი სიგელის გაფორმების თხოვნა<sup>43</sup> ახალი მომენტი იყო სამხრეთ საქართვე-

38 სსსა გრ.პოტიომკინის ფონდი. კონა 3, ს. 7, ფ. 26-28.  
 39 იქვე.  
 40 Брикнер А. Разрыв между Турцией и России в 1787 г. – ЖМНП, 1873, №5, с. 15.  
 41 იქვე. ს. 9, თ. 37; შპურჯანაძე. იმერეთის სამეფოს პოლიტიკური მდგომარეობა. თბილისი, 1953, გვ. 16.  
 42 რაჭა. სიგელები, ბრძანებები, რესკრიპტები, ხელშეკრულებანი. 1774-1804 წწ. ფ. 112.  
 43 АКАК. т. VI, 1874, с. 331 (ქვემოთ: „Акты“)



ლოს განმათავისუფლებელ მოძრაობაში. ქართული მხარეების გამოსახსნელად წარმობული ბრძოლები არ შეწყვეტილა მთელი XVIII საუკუნის განმავლობაში.

ქართველი პოლიტიკოსები ენერგულად ცდილობდნენ განმათავისუფლებელი მოძრაობისათვის მათ მიერ შემუშავებულ გეგმებს საერთაშორისო აღიარება მიეღო. მრავალწლიანი თავგანწირული ბრძოლებისა და დიდი მსხვერპლის ფასად ქართველობის შენარჩუნებისათვის მოღვაწეობამ შეუქცევადი გახადა ქვეყნის გამოხსნისა და აღდგომის პროცესი.

დამოუკიდებელი საქართველოს მოღვაწეთაგან სამშობლოდან მოგლეჯილი ტერიტორიების დაბრუნებისათვის გაწეული ბრძოლების გამოცდილების გათვალისწინებით, XIX საუკუნის კარიბჭესთან მდგარ ქართველ პატრიოტებს შორეულ ოცნებად აღარ ეჩვენებოდათ ამ ეროვნული საქმის განხორციელება.

ამავე პერიოდში დიდი წარსულის მქონე ქართულ სახელმწიფოებრიობას მომაკედინებელი საფრთხე დაემუქრა, რაც ჩქარა კიდევაც რეალობად იქცა. ქართველობისათვის ბრძოლის ახალი ეტაპი იწყებოდა. რუსეთის იმპერიას დაქვემდებარებული საქართველო დამოუკიდებელ საგარეო პოლიტიკას ვეღარ ახორციელებდა, მაგრამ ეროვნული მოღვაწეები ყოველ ხელსაყრელ მომენტს მოხერხებულად იყენებდნენ საქართველოს სამეფოსაგან მიტაცებული ტერიტორიების გამოხსნისათვის.

XIX საუკუნის პირველ მეოთხედში ბრძოლები სამხრეთ-დასავლეთ საქართველოს განთავისუფლებისათვის მსოფლიოს დიდ სახელმწიფოთა, უპირატესად – რუსეთ-ოსმალეთის ხანგრძლივი კვილილის ფონზე გაიშალა.

აღმოსავლეთ საქართველოში რუსეთის მმართველობის დამყარების შემდეგ, ტრაქტატის პირობების დაცვისათვის, მებრძოლებმა თავი იმერეთის სამეფოს კარზე მოიყარეს.

დასავლეთ საქართველოს სამეფო-სამთავროების თანდათან შემოერთების გეგმა რუსეთის მეფემ აღექმანდელ I-მა 1803 წლის თებერვალში საკუთარი ხელმოწერით დაადასტურა და წინასწარ ხინჯავადა წინადაცხ, თუ როგორ შეხვედებოდა ოსმალეთი დასავლეთ საქართველოს სამეფო-სამთავროების სტატუსის შეცვლას.<sup>44</sup>

გურიის სამთავრო კარმა განაგრძო რუსეთთან ურთიერთობა. ვახტანგ გურიელმა მთავარმართებელ კ. ციციანოვს დაუსაბუთა, რომ მისი მამა ეკატერინე II ხელდებული იყო.

სამთავროს დამოუკიდებლობის გარანტიის მოპოვებისთანავე გურიელმა მთავარმართებელს თავისი საგარეო პოლიტიკის ფართო პროგრამა წარუდგინა, რომელიც ითვალისწინებდა გურიის სამთავროს ოდინდელი სამფლობელოების დაბრუნებას. საღულისსნოა, რომ გურიელის მისწრაფება კარგად შეესაბამებოდა რუსეთის შენიღბულ გეგმას საქართველოს სამეფოსაგან მიტაცებული მიწების განთავისუფლების საბაბით ახლო აღმოსავლეთისკენ გზის გასაკაფავად.

ამდენად, გურიის სამთავრომ ახალ პერიოდში შედარებით ადვილად მოახერხა განმათავისუფლებელი მისიის შესრულებისათვის მრავალმხრივი მოღვაწეობის გაგრძელება. ამიერიდან საქართველოს ამ კუთხეს თვადაცვის ორგანიზაციისა და სხვა მხრივაც განსაკუთრებული ყურადღება ხვდა წილად. ეს უპირველესად გამოწვეული იყო გურიის სამთავროს ოსმალეთის იმპერიასთან უშუალო მეზობლობით. გურიის სამთავროს ტერიტორია შეიძლებოდა ანტიოსმალური სამხედრო ოპერაციების პალცდარმად ქცეულიყო. საამისოდ აქ ენერგულად დაიწყო სტრატეგიული აღმშენებლობა. ზღუასთან ახლოს, ოსმალეთის საზღვართან რუსმა სამხედრო ინჟინრებმა შეაოჩიეს მოხერხებული ადგილი სიმაგრის ასაშენებლად, მალე გააფართოვეს და გაიყვანეს ახალი გზები, რომლის უმთავრესი მიმართულებები მიუსადაგეს ოსმალეთის იმპერიიდან მომავალ გზებს.<sup>45</sup>

<sup>44</sup> АКТЫ. Т. II, Тифлис, 1868, с. 34.

<sup>45</sup> სსსა. სამხედრო-სამეცნიერო ფონდი, ს. 2371.

ამავე დროს, რუსეთის ხელისუფალნი ენერგიულად მოქმედებდნენ სამხრეთ-დასავლეთ საქართველოს ზღვისპირეთში ვაჭრობის გასაფართოებლად. აღუბ-მოცემობის გაცხიფებებისათვის აქტიური მოდერნიზაცია ხელს უწყობდა მიტაცებული მხარეების დასაბრუნებლად ნიადაგის მიწზადებას.

1804 წლის 26 აპრილს პ. ციციშვილი კონსტანტინოპოლში რუსეთის ვლქს იტალინსკის აუღლებდა საგარეო საქმეთა სამინისტროსათვის ეცნობებინა ფოთის ციხესიმაგრის განთავისუფლებისათვის შექმნილი წინააღმდეგობის დაძლევის შესაძლებლობა. აგრეთვე, ყურადღება გაემახილებინა ქრისტიანებით დასახლებულ ბათუმისა და სხვა ნავსადგურზე.<sup>46</sup>

განმათავისუფლებელი ბრძოლის ამოცანების გადაჭრა უპირველესად მოითხოვდა სხენებული ციხესიმაგრეებისა და ნავსადგურების დაბრუნებას. ამ სტრატეგიული ადგილების საქართველოსთვის შემოერთება სასიკეთო გავლენას მოახდენდა მხარეში სახალხო-განმათავისუფლებელი მოძრაობის შემდგომი გაძლიერებისათვის.

შავი ზღვის სანაპიროს აღნიშნული მონაკვეთი, დასახლებული ციხეები და ნავსადგურები ახალციხის ფაშად აღზუეების შემდეგ სელიმ ხიმშიაშვილს დაეკუქმებებოდა. მის სახელისუფლოს სელიმ ფაშა ფხიზლად დარაჯობდა. რუსეთის ხელისუფლებასთან ლოიალური დამოკიდებულების მიუხედავად, იგი დათმობაზე არ თანხმდებოდა.

1804 წლის 15 ნოემბერს სელიმ ფაშას მიერ პ. ციციშვილისადმი გაგზავნილი წერილიდანაც კარგად ჩანს, რომ იგი მხარს არ უჭერდა რუს-ქართველთა ერთობლივ ძალისხმევას ფოთის დასაბრუნებლად.<sup>47</sup> სამხრეთ საქართველოს ბეგების ერთი ნაწილი აშკარად დაადგა რუსეთთან კონფორტაციის გზას, დაიწყო ანტირუსული ოპოზიციური ძალებისადმი დახმარება.

1811 წლის აპრილში ტრაპიზონის სერასკირმა სულეიმან ფაშა ხაზინადარ ოღლეუმ, არზრუმის სერასკირმა მამადამა და ქობულეთელმა აღი-აღა ცეცხლადემ მამია გურიელთან გააგზავნეს ბაიზახტარი იუსუფ ბეგიძე და წერილით აცნობეს მესობელი საყაშოების შეკავშირებაზე, გაერთიანებული ძალებით რუსეთის წინააღმდეგ გამოსვლაზე. ისინი გურიის მთავარს მოუწოდებდნენ შეერთებოდა ამ „ანტირუსულ“ ომს.

აღნიშნული წერილი მამია გურიელმა რუსეთის ხელისუფალთ გააცნო და მათი დასტურით სელიმ ხიმშიაშვილთან მოლაპარაკება დაიწყო მოსალოდნელი თავდასხმის როგორების ერთობლივი ბეგების შესამუშავებლად.

პროსამალური ძალების ეს ჩანაფიქრი არ განხორციელდა, რადგან სელიმ ფაშას ვაჟმა მათი საბრძოლო მოქმედების ბეგმა გურიაში ჩამომდგარი რუსული ჯარი მეთაურებს გაუშუალა. სამწუხაროდ, მომდევნო წლებში სელიმ ხიმშიაშვილის კავშირი რუსეთის ოპოზიციასთან განმტკიცდა.

1813 წლის ნოემბერში სელიმ ხიმშიაშვილი, მოყვრობისა თუ სხვა მოტივით, მამია გურიელს და სოლომონ II ერთგულებისაკენ მოუწოდებდა და მისდამი დახმარებას ურჩევდა.<sup>48</sup>

1810 წლის მარტიდან სოლომონ II რუსეთის ხელისუფლების წინააღმდეგ აშკარად გამოვიდა და ფართო კავშირი გააბა მეზობელ საყაშოებთან. სელიმ ხიმშიაშვილი ქართველ მეფეს იმთავითვე მიემხრო. რუსეთის ხელისუფალთა საწინააღმდეგო პოზიციის განსამტკიცებლად მან აჭარიდან ახალციხეში მრავალი მებრძოლი ჩაიყვანა. ამის გამო გენ. სიმონოვიჩი გენ. ტორმასოვს ჯერ კიდევ 1810 წლის 22 დეკემბერს მოახსენებდა:

<sup>46</sup> Акты. т. II, Тифлис, 1868, с. 378.

<sup>47</sup> იქვე, გვ. 810.

<sup>48</sup> Акты. т. V, Тифлис, 1873, с. 411.

ახალციხე, აჭარა, ლიგანი, და ბათუმი სოლომონ მეფესთან ერთად ახლა ჩვენს საწინააღმდეგო კავშირშია.<sup>49</sup> სულთანმააც თავისი ჯარები დაახმარა სოლომონ II-ს. ქართველ მეფეს მრავალი ქობულეთელი და სხვა მხარეთა მცხოვრები მიემხრო. ქობულეთლების ერთი ნაწილი მას ბოლომდე ერთგულებდა. მფარველობითი ტრაქტატის პირობების ერთგული ქართველი მეფე თავგამეტებით იბრძოდა იმერეთის საეფუო ტახტის დასაბრუნებლად.

რუსეთის ხელისუფლება მისდამი ადმინისტრაციულად დაქვემდებარებული საქართველოს გაერთიანებისა და გამთლიანების მომხრე იყო. ფაქტობრივად, ეს იყო უცხო ძალის გამოყენებით სახალხო-განმათავისუფლებელი მოძრაობის პროგრამის განხორციელების მცდელობა. რუსთა მხედრობის მხარდამხარ მებრძოლი ქართველები კარგად გათვლილი მოქმედებით ცდილობდნენ განმათავისუფლებელი ომის საზღვრების გაფართოებას. მათი აქტიური დიპლომატიური მოღვაწეობა და საბრძოლო მოქმედებათა გეგმა ადრიდანეუ გულისხმობდა განმათავისუფლებელ ბრძოლებში არა მარტო საქართველოს მოსახლეობის ჩაბმას, არამედ ოსმალთა ბატონობის ქვეშ მყოფი ხალხების გამოხსნასაც.

ახალციხეში გახელისუფლებული და ამის გამო მთელ სამხრეთ-დასავლეთ საქართველოზე გავლენის მქონე აჭარის მმართველ სელიმ ფაშასთან ურთიერთობის ძირითადი მიზანი მიტაცებული მხარეების გამოხსნისათვის მებრძოლთა დახმარება იყო. თავის მხრივ, საკუთარი მისწრაფების განხორციელების შემდეგ სელიმ ხიმშიაშვილს რუსეთი ესახებოდა. ეს მამაცი მებრძოლი და ჩინებული ორგანიზატორი 1815 წელს მის დასახვედრად პორტას მიერ გამოგზავნილ არზრუმის სერასკიერ სეიდ ბაბა-ფაშა ფეკლეუანის სამხედრო ექსპედიციას შეეწირა.

სელიმ ხიმშიაშვილის დასაჯის შემდეგ ბაბა-ფაშა ახალციხეში გადავიდა და რუსეთის ხელისუფლებას დასავლეთ საქართველოს დატოვება მოთხოვა.

საქართველოს გამთლიანებისათვის ბრძოლაში თავიდანეუ დიდი მნიშვნელობა ენიჭებოდა აჭარას, რომელიც სტრატეგიულად მნიშვნელოვანი რეგიონი იყო დედასამშობლოზე ორიენტირებული მოსახლეობით. იგი ამ მახასიათებლებით განმათავისუფლებელ მოძრაობაში დიდი ბიძგის მიმცემი უნდა გაიხდარიყო მთელი სამხრეთ საქართველოს მასშტაბით.

სელიმ ფაშას წინააღმდეგ წარმოებული დამსჯელი ექსპედიციის დროსვე დაისვა მისი შემკვიდრების – აბდი და ახმედ ბეგების გადარჩენის საკითხი.

მამია გურიელის ენერგიული მოქმედებით აბდი და ახმედ ხიმშიაშვილები გურიამო უვნებლად გადაიყვანეს.

აბდი ბეგი მთავრის სიძე იყო და, ბუნებრივია, მამია გურიელი მის მამასთან, სელიმ ხიმშიაშვილთან დიდხანს მეგობრობდა და სამხრეთ-დასავლეთ საქართველოს გამოხსნის ღონისძიებებში აჭარას წამყვან მნიშვნელობას ანიჭებდა.

გურიის მთავარს სელიმის შემკვიდრების გადარჩენა სახელმწიფოებრივი მნიშვნელობის საკმედ მიანდა და საამისოდ ძალას არ ზოგავდა. მას მიანდა, რომ სელიმ ფაშას ტრაგედიის შემდეგ მთელი სამხრეთ-დასავლეთ საქართველოს (ახალციხე, აჭარა და ა.შ.) ქართველი მეთაური არ ჰყავდა.

სელიმ ფაშას შემკვიდრების საქმის მოსაგვარებლად მამია გურიელი დროულად დაუკავშირდა მთავარმმართველსა და იმერეთის მმართველს. მისი ინიციატივით სელიმ ხიმშიაშვილის ხაზინადარ მუსტაფა ალას (კეკელიძე) მცდელობით აბდი და ახმედ ბეგ ხიმშიაშვილები გურიის მთავრის კარზე მიიყვანეს. გურიის მთავარი, თავის მხრივ, ენე-

<sup>49</sup> Акты. т. IV, Тифлис, 1870, с. 237.

რგიულად ზრუნავდა პოლიტიკური დევნილების რუსეთის ხელისუფლებასთან დასაკავშირებლად. მისი რწმენით, აჭარის ახალგაზრდა ბეგებმა აღმოსავლეთ საქართველოში გადახვედნისა და მთავარმმართველთან შეხვედრის ნება ითხოვეს.

ამ საქმის მოსაგვარებლად იმერეთის მმართველთან ხაზინადარი მუსტაფა ალა გაგაჩაენს და 1815 წლის 13 ივლისს შედგენილი შესაბამისი სათხოვარიც გაატარებს.<sup>50</sup>

გურიელის რწვევადარიტებით და მუსტაფა ალას მისიით დაიწყო მძებნი ხიმშიაშვილების კარგად გააზრებული დიპლომატიური ურთიერთობა რუსეთის ხელისუფლებასთან.

გურიის მთავარი აჭარის საკითხის მოსაგვარებლად ენერგიულად საქმიანობდა, რასაც მოწმობს აჭარის ახალგაზრდა ბეგთა შემოთ დასახელებულ სათხოვარზე დართული მისი წერილი: „სქევენი აღმარებულეებე! – წერდა მამია გურიელი რუსეთისაგან იმერეთში მოვლენილ მმართველს, – როდესაც დაბრუნებულ თქუენის მალაღამარებულეებიდან ჩემს სამთავროში გაახელ, მაშინვე ბრძანებისამებრ თქუენისა გამოუცხადე და ეურჩიე მე ხელმე ფაშის შეილებს ახმედ ბეგს და აბდი ბეგს თქუენტან წამოსილა, რომელი თვითოველს სურთ თქუენი ხელება და მთხოვეს მე პირველად თქუენტან კაცისა და არზის გამოზახეა და თაის მამის დიდად პატიეცემული, ამათი ერთგული და გადმოყოლილი ხაზინადარი მუსტაფა ალა გაახელეთ. ამათი ვედრება, რაც არის ვგონებ, იმათი პირით მოგახსენებენ და შემდგომად, რაც თქუენი ბრძანება მოუათ და ინებებთ, მეც ისე ეურჩევ, თუმც იმათ აჭარლები სხორად უგზახენით კაცს და პირდებიან ბუნტობას ვით და ისევ შენ მოგიყენათ, სხვა კაცის დაჯდომა ჩუენს ქუეყანაშიდ არ იქნებოდ, მაგრამ მე არ ეურჩევ, რომ ჯერ დრომდის წავიდენ და უნდონ...“<sup>51</sup>

ძიებნი ხიმშიაშვილების მიზანი მამისეული საპატრონოს დაუყვლება იყო. ეს დოკუმენტი სამხრეთ საქართველოს შემომტკიცების ღრმად მოფიქრებული, დიდი და მეტად მნიშვნელოვანი გეგმის ნაწილია.

არზიდან ყველაზე უფრო საყურადღებოა რუს მოხელეთა გასაგონად მთავრისაგან გაკეთებული განცხადება, რომ აჭარის მოსახლეობა მმართველად უცხო კაცს არ გაანურება, აჯანყებას მოაწოდებენ და თავისივე წრიდან აირჩევა მმართველს. ოსმალეთის იმპერიის ჩრდილო-აღმოსავლეთ მხარეებში აჯანყება და შფოთი იმ დროს რუსეთის ინტერესებისთვისაც საზიანო იყო და ქართველი მოღვაწეც დიპლომატიური ხერხებით ცდილობდა რუსებისავე გადაწყვეტილებით მტკიცედ მოეგვარებინა საქართველოს ამ კუთხეების საქმე. განესახლდრა მათი მომავალი.

სამწუხაროდ, ხელმე ფაშას მეგვიდრეთა მომავალი ისე არ განისაზღვრა, როგორც ამას ენერგიულად ცდილობდა მამია გურიელი.

იმავე წლის 27 ივლისს რტიშევი, ოსმალეთთან ხელშეკრულებით შებოჭილი, მამია გურიელისადმი პასუხში მეტად ფრთხილობდა. იგი გურიის მთავარს წერდა: თანახმა ვარ შეყოფაოთ ხელმე ფაშას ეაუბნი, მაგრამ ჯობს ჯერ ისინი გურიაში დარჩნენ, თქვენს მფარველობაშიო.

რუსი დიდმოხელე მთავარს კატეგორიულად უკრძალავდა აბდი და ახმედ ბეგებს ახალციხეზე გალაშქრებას და გურიის მთავარს სამომავლოდ თავისი ჯარით დახმარებას პირდებოდა. რადგან, მისი სიტყვით, ახალციხეზე გალაშქრება თითქოს რუსეთ-ოსმალეთის სამშვიდობო ხელშეკრულების დარღვევა იქნებოდა და ოსმალელებიც სამაგიეროს გადახდას შეეცდებოდნენ.<sup>52</sup>

<sup>50</sup> სცხა ფ. 4, ს. 58, ფ. 87.

<sup>51</sup> იქვე.

<sup>52</sup> Акты. т. V, Тифлис, 1873, с. 313-314.

სკლიმ ფაშას ვაჟებმა ჩაღვ მშობლიურ კუთხეს მიაშურეს და მიამისუელ დიდ სახე-  
ლისუფლას დაპატრონებაზე ფიქრი და მოღვაწეობა გააგრძელეს.

თავისი მიზნების განხორციელების ერთ-ერთ გზად მძებრი ხიმშიაშვილები რუსეთთან  
ურთიერთობის გაღრმავებას მინიშნებდნენ, მაგრამ რუსეთი ცდილობდა ჩაწილ-ჩაწილ და-  
კეპქედებობებში საჩხრეკითი საქართველოს.

ამ დროს განსაკუთრებული მნიშვნელობა შეიძინა ე.წ. „ბათუმის საქმემ“. მრავალი  
შეხვედრა-მოლაპარაკების შემდეგ გადაწყდა ამ ქალაქში აფხაზთა მთავრის შერვაშიძის  
შოაშოშავალი დაესვით. ერთ იმდროინდელ დოკუმენტში ვკითხულობთ: „ბათუმის მოსახ-  
ლეობა შეგუებულია იმას, რომ მას განაგებდეს წარმომადგენელი შერვაშიძეთა გვარო-  
დან, რომელსაც ეკუთვნის ქუჩუბები და სურს ახლად იცხოვროს აფხაზეთის მთავრის  
სულურ-ბეის უმცროსი ძმის სოსლან-ბეის შერვაშიძის გამგებლობაში. ამ საქმის დასა-  
მთავრებლად გადაწყვეტილი აქვს გავზავნოს სოსლან-ბეი ბათუმში, სადაც იგი თუ დაი-  
ნახავს, რომ ხალხის უმრავლესობა მისი ერთგულია, მაშინ შეგვაცუბობინებს წყენ, რომ  
დავეხმაროთ მას წყენი ჯარებით საბოლოოდ დაიპყროს ბათუმი. ვიმედოვნებთ, რომ წყენი  
ჯარების მიერ ბათუმის დაკავება სასარგებლოა იმთავითვე, რომ ყველა ცნობის მიხედვით,  
სკლიმ ფაშამ თავისი ჯარებით უკვე დაიკავა ოსმალების მიერ მიტოვებული (ოსე) (ო-  
ხისიბირი“.

ბათუმის დაბრუნება იმ დროს (1810 წელს) რომ მომხდარიყო, სამხრეთ-დასავლეთ სა-  
ქართველოს შემოერთებაც ადრევე დასრულდებოდა.

გარკვეული სიტუაციის გამო ეს ჩანაფიქრი, სამწუხაროდ, ვერ განხორციელდა და  
სამხრეთ საქართველოს განთავისუფლება ათეული წლებით გადაიდო.

XIX საუკუნის 20-იანი წლების დამდეგიდან რუსეთის დიპლომატიები ხონთქის კარ-  
ზე უფრო ხშირად და ენერგიულად სვამდნენ საკითხს სამხრეთ საქართველოს მნიშვნე-  
ლოვან სავაჭრო, სანავსადგურო და სხვა ცენტრებში თავისუფალი საქმიანობის შესახებ.  
ამასთან, აღმოსავლეთში კიდევ უფრო შორს გაჭრის მიზნით, რუსეთის პოლიტიკოსები  
მხარს უჭერდნენ ქართველთა იმპერობას საქართველოსაგან მიტაცებული ტერიტო-  
რიების დასაბრუნებლად.

1828 წლის 26 ივლისს წერილში გრაფ კ. ნესელროდესადმი იუ. პასკევიჩი ეწერა: „და-  
ბას მიაქცევდა ბათუმის ნავსადგურის დაბრუნებაზე, რომლის მსგავსი ნავსადგური შაკო  
სიღვის აღმოსავლეთ სანაპიროზე არ არსებობდა და წლის ყველა დროში გამოიყენებოდა.  
შემდეგ იგი ახასიათებდა ყარსს და არზრუმს როგორც ვაჭრობის განვითარებისათვის. ისე  
საწყობების მოსაწყობად და კოდონიზაციის დასაწყებად ხელსაყრელ პუნქტებს.“

კავკასიის ჯარების მთავარსარდალი იმპერატორისაგან ითხოვდა ნებას, რომ რუ-  
სეთს შეერთებოდა ახალციხის საფაშო თავის საზღვრებში. ამის შემდეგ საქართველო-  
ში სიმშვიდე გარანტირებული იქნებოდა, რათა შემდეგ ეწერა: „დაბრუნება გადტანილიყო ბათუ-  
მის მხარეს“.<sup>53</sup>

მართლაც, მოხერხებული სტრატეგიული მდებარეობის მქონე ახალციხის შემოერთება  
მეტად სასიკეთო გავლენას მოახდენდა საქართველოს გაითლიანების პროცესის განვი-  
თარებაზე, ქვეყანაში მშვიდობიანობის განმტკიცებაზე და სხვ.

ასევე, უმნიშვნელოვანესი სტრატეგიული, სავაჭრო-ეკონომიკური მნიშვნელობა აქონ-  
და ბათუმს, რომლის დაბრუნებაც გარდატეხას შეიტანდა სამშობლოს გაითლიანების  
დიდ საქმეში და რუსეთსაც შავ ზღვაზე გაუყინავ ნავსადგურს შესძენდა.

სამხრეთ-დასავლეთ საქართველოს ამ ორი მხარის ბედ-იღბლის შეცვლა რუსეთის  
უმთავრესი მიზანი იყო 1828-1829 წლების რუსეთ-თურქეთის ომში.

<sup>53</sup> Акты. т. II, Тифлис, 1868, с.765.

ამ ამოცანების განხორციელებას ივ. პასკევინი ვარაუდობდა რუსეთის სამხედრო ძალების მინიმალური რაოდენობით გამოყენებით. საომარი მოქმედების გეგმას იგი მოკლედ აცნობდა იმპერატორს 1828 წლის 21 ნოემბრის მოხსენებაში: „ბათუმის საკოხთან დაკავშირებით ჩემი შეხედულება შემდეგია: ეს ადგილი ცნობილია, როგორც საეკოეგო პორტი შავი ზღვის სამხრეთ-აღმოსავლეთ სანაპიროზე. განსაკუთრებით, გემების გამოსასამართლებლად. მაგრამ მისი გამაგრება უმნიშვნელოა, სამხედრო განაშენიანებას მას დიდი ღირებულება არ აქვს და კლიმატიც იქ დამჯერებელია. მისი დაკავებით მე კიდევ უფრო აკავშირებ ხასხაღვრო ხაზს და არ შეყოლება ჯარები მის შესანარსუნებლად, რადგან იმდენი ვიქნები სამეგრელოს პოლიკის 2 ბატალიონი გამოიყენო ახალციხის დასაკავებლად. ხოლო ამ დროს კი იმერეთის, სამეგრელოსა და გურთის დასაკავად რჩება მხოლოდ ერთი, დაუკომპლექტებელი ბატალიონი. სხვათა შორის, ბათუმის დაკავება აკრძალვად იქნებოდა ჩემთვის უცნობი პოლიტიკური მოტივებით, იგი უნდა განხორციელდეს აღრე გასაფხვლზე, იდრედაც საკმარის იქნება გამოგზავნის ორი ან სამი სამხედრო ხომალდი ხახმელაო რაზმის მხარდასაჭერად, რადგან უამისოდ მეტად ძვირი იქნება დაეძლიოთ ვერო გზა, რომელიც უშუალოდ ზღვის ნაპირს მიუყვება და ახლა ოსმალებმა უკვე გადაკეტეს რამდენიმე ადგილას ხერციკების მოწყობით“.<sup>54</sup>

კავკასიის ფრონტზე საომარი მოქმედების ამ უშუალოდ გეგმაში ჯეროვნად გაათავილიწინებული იყო სამშობლოს გამოღიანებისათვის ქართველთა განმათავისუფლებელი ბრძოლის მისანი.

ასე გადაეკლო თითქოს ერთმანეთს საზღვრებმორღვეული საქართველოს და რუსეთის სამეყო კარის მოხნები. ორივე მხრიდან ბრძოლებში აქტიურობდნენ და ხშირად სამხედრო კამპანიებს მიმართულებასაც აძლევდნენ ბუდკრული საქართველოს შეიღერი.

რუსეთ-ოსმალეთის ურთიერთობა კიდევ უფრო გააძწავია ოსმალეთ-საბერძნეთის დასაბუღრა ურთიერთობამ. ამით სარგებლობდა რუსეთი და ექიმზავებოდა ოსმალეების წინაღობზე აჯანყებულ ბერძნებს.

1828 წლის მაისში ოსმალეთმა ომი გამოეცხადა რუსეთს. საომარი მოქმედების დაწყების წინ მათ ეკორათ ფოთი, ბათომი, ახალციხე, ყარსი, არტაანი<sup>55</sup> და სხვა მნიშვნელოვანი საეაქრო პუნქტები, ნავსადგურები, სტარტეკავულად მოხერხებული კიანსები და სამხმოსელო გსები. ხონქარმა კავკასიის ფრონტზე საკუთარი ჯარების მთავარსარდლობა დააკისრა პალიბ-ყაშას. სულთანნი განსაკუთრებულ მნიშვნელობას ანიჭებდა მრდილოეთის ფრონტს და იმედოვნებდა კავსიის მთლიანად დაპყრობას.

რუსეთი კი ამ ომში თითქოს არც ისე დიდ მიზნებს ისახავდა - იგი კავკასიაში რამდენიმე საეაქრო პუნქტის დასაკუთრებას ვარაუდობდა.

1828 წლის 14 ივნისს პირველი იერიშები ისე მოულოდნელად მიიტანეს ყარსზე, რომ ყარსის ფაშამ დახმარების მიღებაც ვერ მოასწრო.

27 იულიის რუსეთის შეიარაღებული ძალები ყარსის ციხეს მიადნენ. ამ დიდი სამსედრო კამპანიის დროს მნიშვნელოვან მოვლენად აღიქმებოდა ახალქალაქის განათავისუფლება. ქართველ მოღვაწეთაგან შთაგონებული ი. პასკევინი ხაზს უსვამდა, რომ ახალციხის დაბრუნებით საქართველომ სამშვიდობო გარანტია მიიღო. იმავე წლის აგვისტოში რუს-ქართველთა დაშქარი ახალციხის მიდამოებში იბრძოდა, რომლის გარსისონის კისი ფაშა მეთაურობდა. ხოლო ციხის უფროსი იყო სელიმ ფაშას ვაგი ყურსადი.<sup>56</sup>

<sup>54</sup> იქვე გვ. 772.

<sup>55</sup> თანთელავა. რუსეთ-თურქეთის ომი და საქართველო. - აფხაზეთის ენის, ლიტერატურისა და ისტორიის ინსტიტუტის შრომები, 1957, გვ. 53.

<sup>56</sup> АКТМ. Т. VI. с. 757.

ომის ბედის სწრაფად გადაწყვეტისათვის პასკევიჩის სარდლობით ოსმალთა მეციხოვნენი ემღებ გაიტყუეს და, მ-საათიანი ბრძოლის შემდეგ, რუს-ქართველთა მხედრობამ მათ იარაღი დააყრვეინა.

15 აგვისტოს ახალციხის გარნიზონმაც დაყარა იარაღი. ეს დიდი მნიშვნელობის სტრატეგიული საკვანძო ციხესიმაგრეც საქართველოს შემოუერთდა.

ახალციხის დაბრუნებამ სამხრეთ საქართველოს განთავისუფლებას დიდი პერსპექტივა გადაუშალა. მისი უშიშროების უზრუნველსაყოფად დიდი მნიშვნელობა ექონდა აწყურის ციხეს, რომელიც 17 აგვისტოს თითქმის უბრძოლველად განთავისუფლდა.<sup>57</sup>

რუს-ქართველთა გაერთიანებული ძალები პასკევიჩის ბრძანებით ტრაპიზონზე გასაღასარდალი მალე შეაკრთო. მან ჯარების შესანერგებად უგზავნა მოიმიზეხა. რა თქმა უნდა, იმ დროს, იმ სიტუაციაში და ასე მცირე ძალებით პონტოს მთებზე გადასვლა უპერსპექტივო წამოწყება ჩანდა.

ახალციხის, ახალქალაქის, აწყურის დაბრუნება, ყარსზე შეტევა და სამხრეთისკენ წამოწყებული ლაშქრობა საქართველოსგან მიტაცებული მხარეების გამოხსნისათვის სანტოპლდვი ბრძოლის წარმატების საწინდარი იყო.

ომის პერიოდში რუსეთმა მიზნად დაისახა გურიის სამთავროს გაუქმებაც. საამისო საბაზად გამოიყენეს მამია გურიელის მოულოდნელი გარდაცვალება.

დასაღელვთ საქართველოს გაერთიანებული ჯარები ფოთის ციხის განთავისუფლების მოტივით სამხრეთისკენ დაიდრა. ფოთი ძლიერ აღჟაჟი მოაკციეს და 12-დღიანი ბრძოლის შემდეგ მის გარნიზონს იარაღი დააყრვეინეს. ეს მოხდა 1828 წლის 15 ივლისს.<sup>58</sup> ამის შემდეგ სამხრეთ-დასაღელვთ საქართველოსკენ საზღვაო გზებით თაღისუფაღა იყო. ფოთზე დაყრდნობით, საჭიროების შემთხვევაში, შეიძლება საზღვაო ბრძოლების გაშლა და მანყერიბება.

ჩანდა, რომ რუსეთის სამეფო ყარს უპირყველსად გურიის სამთავროს ბედი უნდა გადაწყვეიბა. მომწიფდა მისი გაუქმების საკითხიც.

სამხრეთ-დასაღელვთ საქართველოს ამ სამთავროს გაუქმება ხალისის დაუყარგაღა ყვეღას, ზინც ხელისუფლების შენარწურების პირობით ცდიღობდა რუსეთთან ურთიერ-თობის წარმართვას.

იმერეთის სამეფოს გაუქმების შემდეგ გურიის სამთავროს დიდი ხნით შენარწურება შეუძლებელი იყო. რუსეთის ამგვარმა გადაწყვეტილებამ უბიბა გურიის დეღოფაღ სოფიოს და მის თანამებრძოლებს დასახმარებღად ოსმალეთისათვის მიემართათ. გაიყო გურიის თაღაზნაურობაც: გრიღოღ გურიელი, გიგო, ვახტანგ და სიმონ ყრისთაღები ანტირუსულ ძალებს გამოყვენენ და ჩოხატაურში რუსეთის ჯარს შეუერთდნენ.

ამის შესახებ ჯერ კიღეე 1828 წლის 27 იენისს აცნობა რუსეთის არმისს მთაღარი შტაბისს უფროსმა ი. ი. დბიზმა ი. პასკევიჩს ნიყოღოზ I-ის მოსაზრება.<sup>59</sup> პასკევიჩმა ადრე გააფრობიღა გურიის მოსახლეობა, რომ დეღოფაღლი სოფიო თაღისი ორინტაციის გამო დისჯებოღა.

ერთი მხრივ, რუსეთის ჯარების ბრძოღა ოსმალთა წინაღმდეგ, ხოლო მეორე მხრივ, დეღოფაღ სოფიოს დამოკიდებულება რუსებისადმი, უხერხულ მღგომარეობაში აყენებღა სოღიეთ ქართველ პატრიოტს.

<sup>57</sup> იქებ გვ. 755-757.

<sup>58</sup> Акты. т. II, с. 759.

<sup>59</sup> სსსა. სამხედრო სამეცნიერო ფონდი. ხ. 4644, ფ. 251.

ბევრი თავადი გურიის დედოფალს ედგა მხარში. ომისა და გურიაში შექმნილი მდგომარეობის გაძოყვნების მოხერხებულად ცდილობდა აჭარის ბეგი ახმედ ხიმშიაშვილი, რომელიც გურიის დედოფალს ექომაგებოდა და სამთავროს მოსახლეობას მისი მხარდაჭერისაკენ მოუწოდებდა.

გურიაში ჯარებით შემოსული რუსი გენერალი კ. გესე ხმას ავრცელებდა, თითქოს გურიის დედოფლის დასახმარებლად მოდიოდა. ნაგომარში მას წარუდგა ქობულეთის მხარის სოფ. ჭახათის მამასახლისი ასლან ალა, რომელმაც ქობულეთელთა სამხედრო მზადყოფნა და დელასამშობლოთან დაბრუნების მსურველუ კანხრახვა აცნობა.

რუსმა გენერალმა ხელსიდან გაუშვა ხელსაყრელი მომენტო და ელხაე წარმოსვლენილს რაქუცხადა, რომ მას სურს ქობულეთის უბრძოლველად შემოერთება. ურთიერთობა ვერ მოგვარდა. 1828 წლის აგვისტოში აფხაზეთის მთავარი შერვაშიძე რუსეთის სარდლობას სთხოვდა ნება დაერთოთ, რომ თავის ჯარებით დაეკავებინა ქობულეთი<sup>60</sup> თავის მხრივ, ქობულეთელი ბეგები – ასლან და მემედ თავდგირიძეები ითხოვდნენ, რომ მათი სამფლობელო რუსეთის ჯარს დაეკავებინა.

1 ოქტომბერს დედოფალმა სოფომა 8 თავადითა და 56 მსახურით გადალახა გურიის საზღვარი და ოსმალეთის ტერიტორიაზე გადავიდა.<sup>61</sup>

ამის გაელენა იქონია განმათავისუფლებელ მოძრაობაზე. გურიის დედოფალი დამხმარე ძალებს ოსმალეთიდან იწვევდა და რუსეთის წინააღმდეგ ბრძოლას განმათავისუფლებულ ომად მიიხსენებდა. ქართველ პატრიოტთა უმრავლესობა კი რუსეთს ედგა მხარში და მასთან აქტიურად თანამშრომლობდა, რათა წარმატებით განეხორციელებინა მამა-პაპათა ანდერძი სამშობლოს გაიხსნასა და აღდგომაზე. წინაპრების ოცნება ხომ ქვეყნის გამოთლიანება იყო.

ჯერ კიდევ ივლისში გურიას 4-ათასიანი ოსმალთა ჯარი შემოესია.<sup>62</sup> მოხალისეებმა და საერთოდ, სახალხო დაშქრად გამოსულმა მოსახლეობამ ჩაკეტეს გადასასვლელები და გზაჯვარედინები. შემოსულები მალე უკუაგდეს. 30 ოქტომბერს გენერალმა კ. გესემ რუს-ქართველთა გაერთიანებული ძალებით გურიის სამთავრო დაიკავა.

ამგვარად, ომის პირველი წელი რუსეთის დიდი წარმატებით მთავრდებოდა. ამის შედეგად, შემოდგომის დიდი წვიმებისა და ზამთრის გამო, საომარი მოქმედებები შეწყვედა.

ი. პასკევიჩმა მომავალი, 1829 წლის საბრძოლო ოპერაციების გეგმა 1828 წლის ნოემბერში გააცნო ნიკოლოზ I. ამ გეგმების დაკონკრეტებისა და რეალიზაციისათვის პირობების შესამზადებლად მთავარმართველმა თბილისში მიიწვია დასავლეთ საქართველოს წარჩინებული საზოგადოების ნაწილი. თათბირში მონაწილეობდნენ აფხაზეთისა და ოდიშის მთავრები, იმერეთისა და გურიის თავადაზნაურობა, დასავლეთ საქართველოში რუსეთის რაზმის მეთაური, გენერალ-მაიორი კ. გესე, კავკასიის არმიის შტაბის უფროსი და სხვები.<sup>63</sup>

გადაწყდა ბათუმის სამხედრო ბაზის განადგურება, რათა ოსმალეთს არ შესძლებოდა ზღუთი გურიისა და ახალციხის წინააღმდეგ მოქმედ ჯარებზე მიშველვა.

ბათუმთან ერთად შესაძლებლად ცნეს აჭარისწყლისა და სხვა ხეობის დაუფლება, რადგან ახალციხე უკვე დელასამშობლოთან დაბრუნებული იყო.

ეს კარგად მოფიქრებული გეგმა მოულოდნელად 1829 წლის თებერვალში ჩაშალა აჭარის ბეგის – ახმედის გამოლაშქრებამ. იგი იმედს არ კარგავდა მამისეული მემკვიდ-

<sup>60</sup> სსსა. სამხედრო სამეცნიერო ფონდი. ხ. 4648, ფ. 11.

<sup>61</sup> Потто В. Утверждение русского владычества на Кавказе, т. II, ч. II, 1902, с. 229.

<sup>62</sup> სსსა. სამხედრო სამეცნიერო ფონდი. ხ. 4647, ფ. 43.

<sup>63</sup> იქვე. კავკასიის სამხარეო შტაბის ფონდი. 1828 წ. ლ. 86, ფ. 258.



რეობის დაუფლებისათვის და აქტიურად იბრძოდა როგორც ზღვისპირეთში, ისე ახალციხის მიმართულებით.

1829 წლის თებერვლის დასაწყისში იგი 7 ათასამდე შეიარაღებული მებრძოლით ახალციხისკენ დაიძრა. მის დასახმარებლად ოსმალებმა მალე სხვა მხარეებიდანაც გამოგზავნეს ჯარები. იმავე დროს ოსმალთა მრავალრიცხოვანი რაზმი გურიის საზღვრებისაკენ მოიწვედა. ამ დროს რუს-ქართველთა რაზმები იდგა ბუკისციხეში, საიდანაც იცავედა აჭარიდან გადმოსასხელებელ ბილიკებსა და გზებს.

რუსთა და ქართველთა ასეულები ყდგა ნაგომარში, ჩოხატაურში, ლიხიაურში, ასკანაში და ცდილობდნენ აღეკვეთათ ეპიზოდური შემოსევები.

ახალციხესთან მიახლოებისას ახმედ ბეგმა ძალები გაანაწილა. თავისი ძმა აბდი ბუგი სააგალიშვილოს დასაცავად გაგზავნა, რათა ქართლიდან სამცხეზე მიმავალი გზა ჩაეკეტა.

ახმედის სარდლობით ჯარის ახალციხის მისადგომებთან გამოჩენა ყველასათვის მოულოდნელი იყო. კავკასიის მთავარსარდალი გოცბეგული დარჩა ზამთრის პირობებში აჭარელთა ბეგის შეიარაღებული რაზმების ასეთი მანევრით.

ახმედ ბეგმა წერილობით მიმართა ახალციხის გარნიზონის უფროს გენერალ ბებუთოეს და ციხის უომრად დატოვება უბრძანა. შემდეგ მოლაპარაკებები მეკავშირის მეშვეობით გაგრძელდა.

აბდი ბეგის რაზმი რუს-ქართველთა მხედრობასთან ბრძოლაში დამარცხდა და უკან დაიხია.

ასეთ ვითარებაში გურიაში მდგარ გენერალ კ. გესეს უბრძანეს შეექმნა ფურაჟის მოპოვებული რაზმი და ლიხაურიდან აჭარისაკენ დაძრულიყო. მასვე დაეწალა ადგილობრივი მოსახლეობისაგან მოხალისეთა რაზმის შედგენა, რომელიც ჩოხატაურიდან აჭარაში უნდა გადასულიყო და ახმედ ბეგის რაზმები ზურგისაგან მოეწყვიტა. სამისოდ გენერალმა კ. გესემ 22 თებერვალს გასცა ბრძანება აჭარისაკენ გალაშქრების შესახებ, მაგრამ დიდთოვლობის გამო ეს ღაშქრობა არ შედგა. სამაგიეროდ, კ. გესემ გადაწყვიტა ქობულეთისკენ დაძრულიყო.

ახმედ ბეგის ახალციხეზე გალაშქრებას ფართო რეზონანსი ჰქონდა. სულთანმა ეს ბრძოლა ოსმალეთისადმი ერთგულებად ჩაუთვალა და ფაშობა უბოძა მას.

მართალია, ახალციხისათვის ბრძოლაში ახმედ ფაშა დამარცხდა და ახალციხე ვერ დაიბრუნა, მაგრამ ამ გარემოებამ ხელი არ შეუშალა მის შემდგომ დაწინაურებას ოსმალთა სამსახურში.

ქობულეთისაკენ პირველად დაძრულ კ. გესეს გურიის სამხედრო მმართველმა კულიბკომ I მარტს აცნობა, რომ გურიას ოსმალები მოადგნენ და ტყვეთა გატაცება და თარეში გააჩაღეს.

ოსმალთა ამ შემოსევის მიზანი ოზურგეთიდან შეკვეთილში წმ. ნიკოლოზის სიმაგრისაკენ მიმავალი მთავარი გზის გადაჭრა და აღნიშნულ სიმაგრეში მდგარი გარნიზონის განადგურება იყო.

ოსმალთა რაზმს მეთაურობდა ტრაპიზონის სერასკირი ქეო-ოღლი, რომელმაც ბათუმიდან მოვიდა 3000 მყოფრით. იგი ლიმიანის ციხესა და შუმოგარენში დადგა, სადაც მის მალე ჭანეთიდან, ჩაქვიდან და ქობულეთის სხვადასხვა სოფლიდან იძულებით მიიბილიზებული და წაქეზებული 5000 მებრძოლი მიუვიდა. გარდა ამისა, სერასკირი ტრაპიზონიდან 10 000-იანი კორპუსის მოსვლას ელოდებოდა. მანვე დახმარების მიღებასდე უბრძანა საზღვრები გაემაგრებინათ, ადგილობრივი ოჯახებიდან მძევლები აეყვანათ, ხოლო ქალები და ბავშვები მთებში გაეხიზნათ. გენერალმა კ. გესემ, რომლის ათასეულსაც დაემატა 2300 გურული მოლაშქრე, გადაწყვიტა მტრის ძალები გაეთიშა: 1829 წლის 3 მარტს

რუს-ქართველთა გაერთიანებულმა დაშქარი შეკვეთილში მივიდა, ხოლო 4 მარტს დილით კ. გესემ პოლეთ (რუე დივერსიის მოსაწყობად შეხასტატესკენ გაგზავნა. მთორე დღეს, დიღის II საათზე, რაზმმა გადალახა მდინარე ნატანები და ზღუისპირით ქობულეთის მიმართულებით გაემართა.

გურიის მოხალისეებს დავევალათ უფრო აღმოსავლეთით, ჭაობიან და ტუიან ადგილებში ემობრავათ და მტერს ზურგში მოქცეოდნენ. სამიოდე კილომეტრის გავლის შემდეგ მტერს შეეფეთენ და სროლა აუტეხეს. ოსმალები მოულოდნელობისაგან დაიბნენ და ტყეში შეკეუდნენ. მირჯანმა ფლანგმა ამ დროს საარტილერიო მომზადება დაიწყო. რადგან ჭაობიან მხარეს ასეთი მოქმედება შეუძლებელი გახდა. ქვეითი ნაწილებმა შეტევაზე გადავიდნენ. ხელნართულ ბრძოლაში გზა გაიკაფეს და ლიმიანს – მოწინააღმდეგეთა მთავარ ბანაკს მიადღეს. 4-საათიანი ბრძოლის შემდეგ რუს-ქართველთა გაერთიანებულმა შეიარაღებულმა რაზმებმა ლიმიანის ციხე აიღეს.

ოსმალებმა საჭკურეული და ქონების დიდი ნაწილი ბრძოლის ეულზე მიატოვეს და ტყეებისაკენ გაიქცნენ. 5 მარტის ამ პირველ გამარჯვებაში რუსეთთან და ქართველებთან ერთად თავი გამოიჩინეს უცხოელებმაც. მაგალითად, მამაცურად იბრძოდა პოლკის ექსერი ი. ერმაუზენი.

ამ გამარჯვების შემდეგ შესაძლებელი იყო ქობულეთისკენ შეტევის განეთარება, მაგრამ რუსმა სარდალმა ამოცანა შესრულებულად ჩათვალა და უკან გამოიბრუნდა. ამავე დროს, ახმედ ფაშა ახალციხიდან ბათუმს ჩავიდა.

ქობულეთში მოწინააღმდეგის ძალების თაემოყრა გრძელდებოდა. ოსმალთა კორპუსის რიცხვმა 18 ათასს მიადღია, მაგრამ მან ვერ გაბედა რუსეთის საზღვრად აღიარებული ხაზი გადაოვლახა.

მთავარსარდალმა ი. პასკევიჩმა გენერალ კ. გესეს დააავალა პარტიზანული ბრძოლები გაემალვინა, რომ ახმედ ფაშას რაზმები საზღვარზე შეწყნერებინათ. შემდეგ ახმედ ფაშა ზემო აჭარისკენ გაემართა და, როგორც ჩანს, ხულოში დაბანაკდა. ქობულეთის მხარეში მოქმედ ჯარებს კი ოსმან ფაშა მეთაურობდა.

ივლისში ოსმალთა სარდლობის ყურადღება არსრუმის გარშემო განეთარებულმა მოვლენებმა მიიქცია. ქობულეთში მოქმედი ჯარების დიდი ნაწილი იქით გაიწვიეს. ოსმალთა ჯარების ასეთმა გადაჯგუფებამ გენერალ კ. გესეს მდგომარეობა შეუმსუბუქა. რუსეთის სარდლობამ სკადა აჭარის საკითხი მშვიდობიანი მოლაპარაკების გზით გადაწყვიტა და საამისოდ ახმედ ბეგთან მოლაპარაკება გამართა. თავის წარმომადგენელს ხშირად გზავნიდა აჭარის ბეგთან გენერალი ბებუთოვი. საბოლოოდ შეთანხმება არ მოხერხდა. არც მძეღების საკითხი გადაწყდა. ჩქარა გენ. ბებუთოვი ერევანში გადაიყვანეს, თუმცა მან მდიდარი ინფორმაცია შეგროვა აჭარის ბეგების შესახებ, რაც საჭირო იყო ხიშთაშვილთა სახლში დაპირისპირების შესაქმნელად. მაგალითად, ბებუთოვის წერილებში საუბარია სელიმ ფაშას მემკვიდრეებზე.

აჭარის ბეგთან მოლაპარაკებები ახალციხის ჯარების დაჯგუფების უფროსმა გენერალმა ოსტენ-საკენმა განაგრძო. მისმა წარმომადგენელმა ორ კვირაზე მეტს დაჟყო აჭარის მმართველთან. მაგრამ საბოლოო პასუხი მის ორიენტაციაზე ვერ მიიღო. ახმედ ბეგი მძეღულად თითქოს თავისი ბიძის – სულეიმანის გაგზავნას აპირებდა. მაგრამ გადაიწყვიტა. დიდს მიზნისათვის მებრძოდ ენერგიით სავსე აჭარის მმართველს ძალაუფლება ასე ადვილად არ ეთმობოდა. ამან აიძულა რუსთა სარდალი მისგან გადაემწყვეტი პასუხი მოეთხოვა.<sup>64</sup>

რუსეთის მხარე საჭირო ტაქტსა და მოხერხებას არ იმუნდა აჭარის ამაკი მმართველის თაობაზე. გაქციანურებულ მოლაპარაკებას ახმედ ბეგი გამოეთიშა. თუმცა, მთავარმ-

<sup>64</sup> Пятто В. დასახ. ნაშრომი, გვ. 384.

მართველი ი. პასკევიჩი ახმედ ბეგთან მოლაპარაკების გაგრძელების მომხრე იყო. ასე ურწევდნენ მას ქართველი მოღვაწეები. რომლებმაც კარგად იცოდნენ აჭარის მმართველის ხასიათი და ამ კუთხის უდიდესი მნიშვნელობა სამხრეთ საქართველოსთვის ბრძოლაში.

ამ ხნის განმავლობაში ქობულეთში მდგარმა ტუხჩი ოღლუმ პოზიციები გააძლიერა და მოსახლეობაც ანტირუსული ბრძოლებისათვის განაწყო. იგი თავისი რაზმით მუხაეტატეს სიმაღლეზე გამაგრდა და ფიხილად ადგენებდა თვალყურს მხარეში მოყვანების განკითხვებას.<sup>65</sup> როცა ბარონმა ოსტენ-საკენმა აჭარის ბეგთან მოლაპარაკებებში საჭირო ნაჭი ვერ გამოიჩინა და მწვედრობიანი შეთანხმების საჩქე ჩიხში შევიდა, გადაწყვიტა ძალით გაეტეხა მამაცი მთის შეილები და მათი შეუპოვარი წინამძღოლი. ფაქტობრივად, ამგვარი ნაბიჯი რუსეთის დიპლომატიის კრახი იყო. ამასთან, თავისი მოქმედებით გენერალი ოსტენ-საკენი საერთო მოქმედების გეგმასაც არღვევდა.

მთიან აჭარაში შეჭრილ ოსტენ-საკენის რაზმებს მოსახლეობამ, ფაქტობრივად, წინააღმდეგობა არ გაუწია, მაგრამ ახმედ ფაშამ რუს გენერალთან შეხვედრა არ ისურვა. გათამამებულ გენერალს წერილით მიმართა ახმედ ფაშას მეუღლემ, დუდი ბეჟანიძემ, რომელსაც დუდი ხანუმს ეძახდნენ. ვერც დედოფლის წერილმა მოაღბო გააიებული გენერლის გული.<sup>66</sup> მან მიიღო ყოველად გაუმართლებელი გადაწყვეტილება – სოფლებისათვის ცვეცხლის წაქიდება დაიწყო.

15 და 16 აგვისტოს ბარონ ოსტენ-საკენის გააიებული მოქმედების შესაჩერებლად მას სასწრაფოდ ეახლა აჭარელთა დელეგაცია, რომელმაც რუსეთის ჯარების სარდალს უსაყვედურა მოლაპარაკების დამთავრებამდე ასეთი თავხედური აქციის განხორციელება და მოსთხოვეს აჭარის სახდერების დატოვება. დაიწყო თავდაცვის ორგანიზაცია. ახმედ ფაშა შუახედიან ემუქებოდა გენერალს, ხოლო აღწვოთებულმა და ბრძოლად აღმდგარმა მოსახლეობამ მომხედვრებს მყდგარი წინააღმდეგობა გაუწია. შუახევისაკენ დაბრუნებული რუსთა რაზმი გოროზი მთებით შემოზღუდულ ხეობაში შესელისთანავე შედრკა. ალყაში მოქცეული გენერალი ოსტენ-საკენი 18 აგვისტოს იძულებული გახდა უკან დასახევე გზები ეძებნა. განსაცდელში ჩავარდნილ გენერალს მეგზურობა ისევე ადგილობრივმა მოსახლეობამ გაუწია. ახმედ ფაშამ ოსტენ-საკენს გზა დიდაჭარასთან გადაუჭრა, მაგრამ მეგზურობა რუსთა რაზმი 19 აგვისტოს ფოცხოვში მიიყვანა.<sup>67</sup> საქმის გამოსასწორებლად მთავარმმართველმა ქობულეთელებთან მოლაპარაკებაში ჩართულ გენ. კ. გიუსის ბათუმისაკენ გალაშქრება უბრძანა.

ხანგრძლივი შეხვედრების მიუხედავად, კ. გესემ ქობულეთის სოფლების მამასახლისები და ბეგები ვერ გადაიბირა ოსმალების წინააღმდეგ გამოსულიყვნენ.

ქობულეთის მხარის მშვიდობიან გამოსხნას დიდი მნიშვნელობა ექნებოდა აჭარისა და ბათუმის საკითხის სამართლიანი გადაწყვეტისათვის.

მიიმე იყო რუს-ქართველთა ძალებისათვის ბათუმისკენ გალაშქრება, რადგან მუხაეტატესა და სხვა სიმაღლეების მიდამოებში მტკიცედ იყვნენ გამაგრებული ტუხჩი ოღლუს რაზმები.

1829 წლის ივლისში ოზურგეთში მყოფმა გენ კ. გესემ თავისი რაზმი ახალი ძალებით, განსაკუთრებით, გურიიდან გამოსული მოხალისეებით შეავსო და ბათუმისკენ გალაშქრება გადაწყვიტა. მისი გეგმით კვლავ ორი მიმართულებით უნდა ემოქმედათ. სამი რუსი ბატალიონისა და 3000-დე მოხალისისაგან შემდგარ რაზმს შეკეთილიდან გამოსე-

<sup>65</sup> История военных действий в Азиатской Турции, т. II, 1836, с. 147-151.

<sup>66</sup> შ.მეგრელიძე, სამხრეთ-დასავლეთ საქართველოს ისტორიიდან. თბილისი, 1963, გვ. 57.

<sup>67</sup> ზ.ჯიჯინაძე, ახმედ ფაშა ხიმშიაშვილი, გვ. 27.

ლა და ზღვისპირის მიმართულებით ლაშქრობა დაევადა. მეორე რაზმი ლეკვაით აბირებდა გალაშქრებას, მაგრამ ეს გზა ტუხინი ოღლეუს რაზმმა ადრე დაიკავა და გადაკეტა.

1829 წლის 4 აგვისტოს რუსთა ძალები ოზურგეთიდან გავიდნენ და ბილიკებით დაიწყეს მოძრაობა. მათ წინ მიუძღოდნენ სპეციალურად შერჩეული ტყოს მკრეკლები გასასვლელი გზების გასაწმენდად, მაგრამ გზის გაფართოება გაცილებით მისივე აღმონდა, ვიდრე ფიქრობდნენ. მიუხედავად ამისა, ორი დღის შემდეგ რაზმმა თავი დააღწია სიძველეებს და 6 აგვისტოს საბრძოლველად დაეწყო.

მუხახეტატეს სამადლეკბზე მას 2000 ოსმალო და 600-მდე მობილიზებული აჭარელი ელოდებოდა კაპუნი-ბაშის მეთაურობით.

გენერალმა კ. გესემ რეგულარულ ჯარებს საარტილერიო (ცეცხლი გაახსნევინა, ხოლო მოხალისეებს ზურგიდან იერიშის მიტანა უბრძანა. მტერი შედრკა და მოვიბისაკენ იწყო უკანდახევა. ტყეში მტრის დევნა შეუძლებელი გახდა. გამარჯვებულებს ოსმალთა პოზიციები, დროშები და ნადავლი დარჩათ. ამ ბრძოლაში მრავალმა ქართველმა მოხალისეებმა იხახელა თავი.

მუხახეტატეს მიდამოებში ტუხინი ოღლეუს მეთაურობით ოსმალთა ჯარის დამარცხებამ დააფრთხო ქობულეთ-კინტრიშში მდგარი ოსმალთა სხვა რაზმები. მათთვის შეერთების დრო რომ არ მიეცათ, რუს-ქართველთა ლაშქარმა ზღვისპირითა და სხვა გზებით სწრაფი იერიშები მიიტანა მოწინააღმდეგეზე.

8 აგვისტოს გენერალი კ. გესე კინტრიშს მიუახლოვდა, სადაც აცნობეს, რომ ოსმალებმა სიმაგრე მიეტოვეზინათ. მეორე დღესვე კინტრიშში რუს-ქართველთა გაერთიანებული ლაშქარმა დაიკავა.<sup>68</sup> კინტრიშში მდგარ რუს გენერალს ქობულეთის სოფლებიდან მამასახლისებზე ეახლნენ და აცნობეს, რომ თანხანა იყვნენ დაეყარათ იარაღი და ოსმალები ქობულეთის მხარიდან გაერეკათ, მორჩილების ნიშნად გენერალს მიეკლებსაც პირდებოდნენ. სამწუხაროდ, ეს ფაქტორი ვერ გამოიყენეს.

ოსტენ-საკენზე ახმედ ფაშას გამარჯვებამ<sup>69</sup> მხნეობა შემატა მის მომხრეებს, რომელთაც მოუწოდეს დახმარებოდნენ ახმედ ფაშას, მხარში ამოღებოდნენ მას.

კაპუნი ფაშა-ტუხინი ოღლის რაზმების სხვა ნაწილები ციხისძირში გამაგრდნენ. მათ შეუერთდა დელეღეთში ჩყოფი ახმედ ფაშას ვაჟი ქელეშ ბეგი.<sup>70</sup> ახმედ ფაშა ზემო აჭაროდა ბათუმისაკენ გამოემართა.

მთავარსარდალი ი. პასკევიჩი ქობულეთში მდგარ გენერალ კ. გესეს ავადებდა, რომ „თუ აჭარისკენ წინსვლა ამჟამად დაკავშირებული იქნება დიდ სიძველესთან და საფრთხესთან, განსაკუთრებით გენერალ-მაიორ საკენის მარცხიანი ექსპედიციის შემდეგ, რამაც აჭარის მოსახლეობას თავდაჯერებულობა და გამბედაობა მისცა და ებიძგებს მას გამოინიშნოს გაცილებით უფრო მეტი შეუპოვრობა და წინააღმდეგობა. ასეთ შემთხვევაში გთავაზობთ თქვენ – ახმედ ფაშის წინააღმდეგ თქვენი რაზმით გაემართოთ ბათუმისაკენ და შეეცადეთ დაიკაუთო ეს ქალაქი. ბათუმის დაქვემდებარებით ჩვენ აჭარლებს გამოავცლით მოხერხებულ გზას ოსმალებისაგან მიიღონ სამხედრო შევსება, რითაც, უდავოა, მოგვეცემა გადაწყვეტი უპირატესობა, რომ ზეწოლა მოეახდინოთ აქაურ მოსახლეობაზე და ვაითულოთ ახმედ ფაშა სასწრაფოდ მოსთხოვის რუსეთის მფარველობაში შესვლა“.<sup>71</sup>

<sup>68</sup> გენ. კ. გესეს 1829 წლის 19 აგვისტოს პატაკი ი. პასკევიჩისადმი.

<sup>69</sup> სსსა. კავკასიის შტაბის ფონდი, № 47573, ფ. 175

<sup>70</sup> სსსა. კავკასიის სამხარეო შტაბის ფონდი. 1829 წ. № 75, ფ. 27.

<sup>71</sup> იქვე, ფ. 141.

რუსეთის მოხელეთა უტაქტო დამოკიდებულებამ ახმედ ფაშას პოზიციები ისე გააძლიერა, რომ მისი რუსეთის მფარველობაში მოქცევა გადაუჭრელ პრობლემად გადაიქცა.

ბათუმისკენ გალაშქრების ცნობამ გაახარა ქართველი პატრიოტები. ბოლოს და ბოლოს, თითქოს ისახებოდა ამ ძირძველი ქალაქის ოსმალთაგან გამოხსნის კონტურები. საყოველთაო შეიქმნა განმათავისუფლებელი მოძრაობისათვის ხელშეწყობის სურვილი. მოსახლეობის ყველა ასაკობრივი ფენა ცდილობდა თავისი წელიწადი შეეტანა ფართოდ გაშლილი სახელმწიფო მოძრაობის წარმატებაში. მამაკაცების გვერდით დადგნენ ქალებიც. გენერალ კ. გუესს რუსეთთან ჩამოყალიბებულ მოწყალების დათა რაზმში მავალითის მიმტკეპი გახდა ნახტანგ გურიელის ქვრივი დედოფალი მარიამ ორბელიანი.

გენერალი კ. გუეს ბარონ ოსტენ-საკენს სთავაზობდა, რომ როგორც თავისი მოქმედებით მიეპყრო ახმედ ფაშას ყურადღება.

ციხისძირთან გამაგრებული რაზმის მცირერიცხოვნობის შესახებ ცნობის მიღებისთანავე, რუს-ქართველთა გაერთიანებულმა ლაშქარმა ბათუმისაკენ დაიძრა. მათ გადალახეს მდ. აჭყა, კინტრიში, დეხვა და ციხისძირის მიდამოებში შეიჭრნენ.

სარდალი ფიქრობდა გვერდით აივლო აღნიშნულ სიმაგრისათვის, რადგან იგი კარგად იყო გამაგრებული. ტრაპიზონის ფაშის მეციხოვნეთა რაოდენობა 15 სექტემბერს 3000 აღწევდა. ამ დროს ციხისძირს მიადგა რუსული გემი „სუკასი“. მას ქვეშევრები დაუშინა, მაგრამ სიმაგრეს ვერაფერი დააკლო.

ოსმალებმა მომდევნო ორი დღე-ღამის განმავლობაში ციხის გარნიზონი საგრძნობლად შეაგეს ნაქვის ხეობისა და ბათუმის მხარის მოსახლეობისაგან გაწვეული მებრძოლების ხარჯზე. რუსთა ჯარის მიერ პეტრა-ციხისძირის ციტიდელის წინა სიმაგრეების იოლად აღებას რაიმე დიდი შედეგი არ მოჰყოლია. აუცილებელი გახდა მთავარ სიმაგრეზე მასირებული ძლიერი შეტევის განვითარება. 17 სექტემბერს, გათენებადღე ნახევარი საათით ადრე, ეს შეტევაც დაიწყო. ოსმალთა ძალები გააფთრებით იცავდნენ თავს.

ციხის დამცველებმა ხერხი იხმარეს. მათი მებრძოლების ერთი ნაწილი ტყეში შეიპარა და ზურგში მოექცა გენერალ კ. გუესს მოიყრთმე ძალებს. ოსმალთა მანევრმა გაიარჯვეთის სასწორო დამცველთა მხარეს გადახარა. გენერალ კ. გუესს რაზმმა ბრძოლით დაიწყო უკანდახევა. ამასთან, დამცველებს თანდათან ახადდა ძალები ემატებოდათ. მოიყრთმეთაგან ბევრი მებრძოლი დაიჭრა, ორ ასეულამდე დაიღუპა, ხოლო სამ ათეულამდე მებრძოლი უგზოუკელოდ დაიკარგა. ტყვიების წვიმაში ენერგიულად და გაბეჯულად მოქმედებდნენ მოწყალების დები.

სამწუხაროდ, ქართველთა თავდადება რუს სამხედრო მეთაურთა თავდაჯერებულობის გამო ტრაგიკულად დამთავრდა. 15 დღით ადრე კი ადრიანოპოლში დადებული საზავო ხელშეკრულების პირობების ბრძოლები უნდა შეწყვეტილიყო.

ამ ბრძოლაში ამავე დროს აჩვენა, რომ ოსმალთა მზაკერულ მიდგომებს აჭარაში გარკვეული ნაყოფი გამოეღო. ურთიერთქიშპით შეპყრობილი ქართული სამეფო-სამთავროები ცუდ მაგალითს აძლევდნენ მტრისაგან მიტაცებული მხარეების მოსახლეობას, რომელიც დთვის ანაბრად დარჩა მიტოვებული ძლიერი, ეერავი, მზაკვარი და გათაქედებული მტრის პირისპირ. საქართველოს დაეწოყა ძველი და უტყუარი შეგონება — „ძალა ერთობაშია“.

ადრიანოპოლში 1829 წლის 2 სექტემბერს მიღწეული შეთანხმების საფუძველზე, როგორც ითქვა, რუსეთისა და ოსმალეთის ძალები ერთმანეთს უნდა დაშორებოდნენ და ბრძოლები შეეწყვიტათ, მაგრამ ცნობა საზავო პირობების შესახებ ციხისძირში ერთი თვის დაგვიანებით მოვიდა.

ციხისძირთან დამარცხება კავკასიის ყრონტის ყველაზე დიდ წარუმატებლობად არის მიჩნეული. თუმცა, 1828-1829 წლების ომის შედეგად ახალციხის დელსამშობლოსთან დაბრუნება დიდი მნიშვნელობის მოვლენა იყო. სამწუხაროდ, აჭარისა და ბათუმის განთავისუფლება მთელი ნახევარი საუკუნით დაგვიანდა.

## §5. განმათავისუფლებელი მოძრაობა აჭარაში XIX საუკუნის დამდეგს. სულთიმ ხიმშიაშვილი

XVIII საუკუნის დამლევიდან გაძლიერდა ოსმალეთის იმპერიის დაშლის პროცესი. ხამხედრო-ლენკური ხისტიკმის კრიზისმა შემდგომ გააუარესა ქვეყნის სოციალურ-ეკონომიკური და პოლიტიკური ცხოვრება. ცენტრალური ხელისუფლების დასუსტებას თან მოჰყვა ქვეყნის დეცენტრალიზაციის პროცესი. დაიწყო მსხვილი ფეოდალ-მოხელეების განდგომა, რამაც, თავის მხრივ, დააქარა ოსმალთა მიერ დაპყრობილი არაოპორტუნული პროვინციების ბრძოლა დამოუკიდებლობისათვის. აჯანყების დროშა აღმართეს ბალკანეთში, ეგვიპტესა და ერაყში. განდგომის ტენდენციებმა თავი იჩინა ე.წ. „სამაჰმადიანო საქართველოში“, კერძოდ, ახალციხის საფაშოშიც.

სხვა რაიონებთან ერთად, ახალციხის საფაშო ადმინისტრაციულად ერქველი ოლქი იყო. მასში ცალკე პოლიტიკური ერთეულის სახით შედიოდა აჭარაც, როგორც სანჯაყი (შუესაბამებოდა ქართულ სადროშოს). აჭარის მოქცევა ოსმალთა გაელენის ქვეშ XVI საუკუნის მეორე ნახევრიდან იწყება, მაგრამ მისი გეოგრაფიული მდებარეობისა და მოსახლეობის გმირული წინააღმდეგობის გამო აქ მტკიცედ დამკვიდრება მათ ვერ მოახერხეს. ამის გამო XIX საუკუნის დასაწყისშიც კი აჭარა ოსმალეთის ნახევრად ვასალური პროვინცია იყო, რომელსაც ქართველი ბეგები (ხიმშიაშვილები) განაგებდნენ.

ცნობილია, რომ ოსმალეთში არსებობდა პროვინციების მართვის მემკვიდრეობითი სისტემა. თანამდებობა ყველას ეძლეოდა სულთნის ან ცენტრალური ხელისუფლების საეკვიპოლოში ფირმანით, რომელიც გარკვეული ვადით იყო გაკვირული (XIX საუკუნეში იგი ერთ წლამდე შეამცირეს). ამ წესის მიზანი იყო ის, რომ მუდმივ მორჩილებაში მყოფობდათ ადგილობრივი გამგებლები და შეენარჩუნებინათ იმპერიის ერთიანობა. ცხადია, მთავრობის სიძლიერის პირობებში ხერხდებოდა ამ წესის დაცვა, მაგრამ სახელმწიფოს სიმტკიცის მოშლის კვალდაკვალ იზრდებოდა დეცენტრალიზაციის პროცესი და თითოეული მმართველი ცდილობდა თანამდებობის დასაკუთრებას და მის გადაცემას მემკვიდრეობითად.

ამ მხრივ თავიდანვე განსხვავებული იყო მდგომარეობა აჭარაში. მარსალია. დაპყრობის შემდეგ იგი მოაწყვეს, როგორც ოსმალური ადმინისტრაციული ერთეული, მაგრამ თავისი სტატუსით მაინც განსხვავდებოდა იმპერიის შიგა რაიონებისაგან. საქმე ისაა, რომ ოსმალთა აქ ჯერ კიდევ სუსტად იყო დამკვიდრებული, რის გამოც აჭარის სანჯაყო შედარებით დამოუკიდებლობით სარგებლობდა. სანჯაყის მმართველი, იგივე სანჯაყბეგი, ადმინისტრაციულად კი ემორჩილებოდა ახალციხის ფაშას, მაგრამ ამევე დროს მნიშვნელოვანი პრივილეგიებითაც სარგებლობდა. საქმარისია ითქვას, რომ ოსმალეთის შიგა პროვინციებში, არსებული წესისაგან განსხვავებით, სახელმწიფო მიწებიდან მიღებული შემოსავლის გარკვეულ ნაწილს თავად ისაკუთრებდა და, რაც მთავარია, აქონდა თანამდებობის მემკვიდრეობით (ე.ი. მამიდან შეიღზე, ან უახლოეს ნათესავზე გადაცემის უფლება).<sup>1</sup>

ჩანს, რომ გარემოებამ გარკვეულად დააქარა ხიმშიაშვილთა ეკონომიკური გაძლიერება, რასაც მათი პოლიტიკური აღზევება მოჰყვა. ეს პროცესი განსაკუთრებით შესამჩნევი გახდა XVIII საუკუნის დამლევიდან, როდესაც დასუსტდა ახალციხის ფაშების

<sup>1</sup> ააგაღიანი. მიწისმფლობელობის ფორმები აჭარაში. ბათუმი, 1962.

(ჯაყელების) ხელისუფლება და სანჯაყბეგებმა იმპერიკრისათვის დაიწვეს ბრძოლა. არდა, ისწრაფოდნენ საფაშო ტახტის ხელში ჩაგდებასაც. ცხადია, მომხდარებული ხიმშიაშვილებიც არ ჩამორჩნენ ამ პროცესს. სელიმ ხიმშიაშვილმა ისარგებლა ჯაყელთა გუარის დასუსტებით და 90-იანი წლების დამლევიანი აქტიურად წავაბა ახალციხის საფაშო ტახტის დასაკუთრებისათვის წარმოებულ ბრძოლებში. მალე იგი ამ ბრძოლის ცენტრში აღმოჩნდა. შემდეგ კი მოვლენები ისე განვითარდა, რომ აჭარის სანჯაყბეგი თავად გახდა ტახტის პირველი მოცილე და ბილოს სამთუღიანი. არე უმძლავრესი წინასწარ ფაშაც. ეს მოხდა 1803 წლის 21 სექტემბერს.<sup>2</sup> სელიმი ესწრაფებოდა გასაღებებს და საკუთარი სახლის განდიდება-ამაღლებას. მიზინაც კი, ძალაუფლებას რომ დაეკეთა და ფაშა გახდა, იგი „პირველ რიგში მაინც ცენტრალური ხელისუფლების მხარდაჭერისათვის იბრძოდა“.<sup>3</sup> ცხადია, ეს სრულიადაც არ ამკრებდა მის პიროვნებას, რადგან სწრაფვა და საქმიანობა ახალციხის საფაშო ტახტის დაუფლებისათვის ობიექტური შედეგებით იმ ეტაპზე ისედაც შრიშენლოვანი და პროგრესული იყო. ეს პროცესი ასუსტებდა იმპერიის ძლიერებას და აჩატრებდა ე.წ. „სამუხლიმანო საქართველოს“ მოსახლეობის ეროვნული თვითშეგნების გამოფხიზლებას-ამაღლებას.

ახალციხის საფაშოს ტახტისათვის ბრძოლაში გამარჯვებით გუშინდელი სანჯაყბეგი იმპერიის სამთხედლო იერარქიის ერთ-ერთ უმაღლეს საფეხურზე შედგა. ამიერიდან სელიმ ხიმშიაშვილი იყო ვრცელი პოლიტიკურ-ადმინისტრაციული ერთეულის ბუკალარბეგი. მას ეპყრა მთელი სამხედრო და ადმინისტრაციული ხელისუფლება და თავის საგამგეო ტერიტორიაზე ქმნიდა განუსაზღვრელი უფლებები.

სელიმ ხიმშიაშვილი რეალურად აფასებდა თავის შესაძლებლობებს და ახალციხის საფაშო ტახტზე დამკვიდრებისათვის რუსეთის გამოყენებას შეეცადა. ამ მიზნით მკიდრო კონტაქტები დაამყარა კავკასიის რუსულ ხელისუფლებასთან. ზ. ჭიჭინაძის სიტყვით, სელიმ ხიმშიაშვილი კიდევაც შეხვედრია მთავარმართებელ ცოცხანოვს თბილისში და თათქის ახალციხის რუსეთთან შეერთების სურვილაც გამოუთქვამს.<sup>4</sup>

რუსეთთან დაკავშირების იდეა სელიმის შედარებით გვიან, 1807-1809 წლებში უნდა განსწავლავდა. ამის საფუძველი იყო რუსეთ-ოსმალეთის (1806-1812 წწ.) კერძოდ, 1807 წლის საბრძოლო ოპერაციებისას მისი უმოქმედობა, რასაც ოსმალეთის მთავრობამ ეკვით შეხედა.<sup>5</sup> ადრე სულთან სელიმის დაუმორჩილებლობა და „სეპარატიზმისაკენ“ სწრაფვა ძლიერ აღიზიანებდა. ახლა კი მას საშუალება მიეცა დამნაშავე მოხელის პასიურობა დალატად მიქნანა და იგი უმად შერისხა. ასეთ ვითარებაში სელიმ ხიმშიაშვილს, უდავოდ, ჩტორებოდა მოკავშირე და მფარველი. ასეთად კი რუსეთი გამოდგებოდა, რომელიც ოფიციალურად ეომებოდა ოსმალეთს. ამიტომ რუსეთის მფარველობაში შესვლა სელიმ ხიმშიაშვილისათვის ამიერიდან იყო ერთადერთი გზა, ურომლისდაც იგი ტახტს ეკლარ შეინარსუნებდა.

თავის მხრე, სელიმ ხიმშიაშვილთან ურთიერთობა ხელსაყრელი წინა რუსეთისთვისაც, რადგან ჯერ გეორგიევსკის ტრაქტატმა (1783 წ.) შემდეგ ქართლ-კახეთის საეფოის გაუქმებამ (1801 წ.) ამიერკავკასიის ხახანო-საფაშოების ურთუფოთის რეაქცია გამოიწვია. ახალციხეში დგებოდა ამიერკავკასიიდან რუსთა გარდევის ეგეგმბი. აქ გაიზინეს თავშესაფარი ქართული სახელმწიფოებრიობის გაუქმებით უკამყოფილო ბატონიშვილებმა, რომლებიც აქედან ცდილობდნენ მომხრეთა დარაზმვას და ცარასმის წინააღმდეგ

<sup>2</sup> ასურგულაძე, სელიმ ხიმშიაშვილი. ბათუმი, 1986.

<sup>3</sup> შლომსაძე, სამცხე-ჯავახეთი. თბილისი, 1975, გვ. 236.

<sup>4</sup> ზ. ჭიჭინაძე, ოსმალეთის საქართველო. ტბილისი, 1910, გვ. 175.

<sup>5</sup> დეკოტორიძე, განახლებული მესხეთის ქალაქი. თბილისი, 1969, გვ. 108-109.

ბრძოლის განაღდებას. ასეთ სიტუაციაში ახალციხის ფაშის გულის მოგება და ურთიერთობის ნორმალიზაციით მისი განუცირადება რუსეთს ამიერკავკასიაში განუმტკიცებდა პოზიციებს, მით უმეტეს, რომ ამ დროს იგი ეომებოდა ირანს და თანაც გეგმაველა იმერეთის სამეფოზე შეტევას.

1806 წლის 30 დეკემბერს დაიწყო რუსეთ-ოსმალეთის ომი.<sup>6</sup> საბრძოლო ოპერაციების ძირითადი ასპარეზი ბაღდადის და კავკასია იყო. კავკასიის ფრონტმა ქართველი ხალხის პატრიოტული აღფრთოვანება გამოიწვია, რადგან რუსთა არმიის გამარჯვებები დაინაქარებდა საქართველოს ისტორიული მიწა-წყლის გამოხსნას ოსმალთა ბატონობისაგან. მართლაც, კავკასიის არმიას (მთავარსარდალი გრაფი გუდოვიჩი) სამხრეთითა და დასავლეთით მოქმედებისას დაეკალა ახალქალაქ-ხერეთის-ასპინძა-ყარსისა და ყსოთის შემოერთება, რათა ახალციხე საბოლოოდ „მოეწყვიტათ ოსმალეთისაგან“ და მას თავად დაუკლებოდნენ.<sup>7</sup>

კავკასიის ფრონტის სარდლობამ სამხედრო ღონისძიებებთან ერთად დიდი მუშაობა გასწია აღნიშნული პროვინციების ხელში ჩახადებად ოსმალური ადმინისტრაციის მოქრთმება-მოსყიდვის გზით. მაგალითად, გრაფ გუდოვიჩის ომის დაწყებამდე რამდენიმე დღით ადრე წავის ძივრფასი ბეწვის ქურჭი და 600 მანეთი ოქროთი „საიდუმლოდ მიურთმევეთ“ ყარსის ფაშასათვის.<sup>8</sup> მსგავსი საწიქრები საბრძოლო ასპარეზის რეკონსში შემაკალი სხვა პროვინციების (მათ შორის ახალციხის) მმართველებისათვისაც უნდა დაეკზაყნათ.

სელიმ ხიმშიაშვილი ოსმალთა ოფიციალური დიდმოხელე იყო და ცხადია, ომის შეწყვეტაში ჯარით გამოსეკლა ყვეალბოდა. იგი ასეც მოქცა. 13 თანვარს დიდი ჯარით წავიდა აწყვერისაკენ, რომ იქიდან „ქართლს დასცემოდა“. დაშქრობა უშედეგო გამოდგა. ორი დღის შემდეგ იგი უკან დაბრუნდა.<sup>9</sup>

ამასობაში რუსთა ჯარი ყარსს მოადგა. ახალციხის ფაშას ზურგში უნდა დაერტყა მოალეე დაშქრისათვის. ცხადია, ეს მიმიე მდგომარეობაში ჩააყენებდა რუსებს. ამიტომ, თებერვალს ამ უკანასკნელებმა სელიმ ხიმშიაშვილს ევლად მიეკზაყნეს ხეინათ სომონი. უცნობია, თე რაზე ისაუბრეს კათალიკე და მაჰმადიანმა ქართველებმა. მაგრამ ყაქცია, ელჩის წასვლიდან ჩამი დღის შემდეგ „სელიმი ფაშა უქეყოლ შეიქმნა“. <sup>10</sup> აეადმყოფოდა კი შეხანიშნავი საბაბი გახდა დაშქრობისაგან თავის ასარიდეკლად. რითაც ხელს ხიმშიაშვილმა რუსებს ჩამინ დიდი სამსახური გაუწია.

ასეთ პირობებში კავკასიის რუსულმა სელისუფლებამ ახალციხის ფაშას ოფიციალურად შესთავაზა რუსეთის მყარეკლობა. საამისოდ თითქოს ხელსაყრელი პირობებიც არსებობდა. 1808 წლის ზაფხულში სულთნის კარზე განხორციელებულ შორეე სასელმყოფო გადატირალიებას ოსმალეთში დიდი არეულობა და პროვინციების განდგომა მოჰყვა. რუსთა სარდლების ვარაუდით, შეიძლებოდა ამ სიტუაციის გამოყენება საკითხის უქრეკეფლოდ მოსაგერებლად. ამის შესახებ რუმოიანეკუი გუდოვიჩის წერდა: „ესარეკებლად არ იქნება, თე ნაეურერგაეთ სასეკურისპირა ვარსისა და ახალციხის ყაშებს, რომ ამასე უკეთეს დროს ეერ ნახაეენ პორტასაგან დამოუკიდებლობის მოსაპოეებლად. მათ შეუძლიათ იქონიონ რუსეთის ჯარის დაცვისა და მყარეკლობის იმედი“.<sup>11</sup>

<sup>6</sup> ნ. ქოროთა. საქართველო 1806-1812 წლების რუსეთ-თურქეთის ომში. თბილისი, 1964.

<sup>7</sup> გ. ტიბაძე. ოსმალეთის დერეჟოზა და გლეხთა აჯანყებანი XVI საუკუნეში. თბილისი, 1946, გვ. 214-215.

<sup>8</sup> Акты. т. IV. Тифлис, 1870, с. 95.

<sup>9</sup> შ. ლომსაძე. გვიანი შუა საუკუნეების საქართველოს ისტორიიდან (ახალციხური ქრონიკები). თბილისი, 1979, გვ. 201.

<sup>10</sup> იქვე, გვ. 201-202.

<sup>11</sup> ნ. ქოროთა. დასახ. ნაშრომი, გვ. 281.



იოკევეა, რომ სელიმ ხიმშიაშვილსაც რუსეთთან დაკავშირება სურდა და მასთან მფარველობაში შესვლას თანაგრძნობით ეკიდებოდა. კავკასიის რუსულ ხელისუფლებასთან ახალციხის ფაშის საეჭუო ურთიერთობით და ყარსის ბრძოლის დღეებში ეკლზე უმოქმედობით მან დაკარგა ოსმალეთის მთავრობის მხარდაჭერა. იგი მოლაღატედ გამოცხადდა და „ალაჰის სამჯაეროში“ წარდგომის გარეშეც თავის მოკეთა ელოდა.

უკეთესი მდგომარეობა სელიმს არც საფაშოს შიგნით პქონდა. ტახტის შენარჩუნებისათვის ბრძოლაში, მძიმე გადასახადებმა და მკაცრმა რეჟიმმა მას მოსახლეობის დიდი ნაწილი აუშხედრა.<sup>12</sup> შესაძლოა, ამასვე მითითებდეს „ახალციხური ქრონიკების“ ცნობა, რომ 1809 წლის 14 აპრილს ახალციხეს „მყოფი სოფენი ოლქად იდგა“.<sup>13</sup> ოლქა იგივე აჯანყებაა. მაშასადამე, ქვეყანაში მღელვარება დაწყებულია. თუ აღნიშნული ქრონიკების ცნობა ერთხევეა ზეპირსიტყვიერებაში მოხსენიებულ სახალხო მოძრაობას, აქედან გამომდინარე, ცნობილია მისი ხელმძღვანელის ვინაობაც. ეს იყო სახალხო გმირი ჩახალოღლი, ანუ იგივე მემედ ბერიძე.

მღელვარებას დაემთხვა განხეთქილება თვით სელიმ ფაშას სახლში. მას მოელოდნენაღ შეილიც აუჯანყდა.<sup>14</sup> ამ რთულ ვითარებაში ძის განდგომა-ამბოხება მისთვის თავზე მების დაცემა იქნებოდა. მდგომარეობას ისიც ამძიმებდა, რომ შეილი ჩაჩას ტახტს ეცილებოდა, რისთვისაც შეუკავშირდა სული ბეგ ლივანელს (შერიფ ჯაყელის დის-შვილს) და ნათასიანი დაშქრით ახალციხისაკენ დაიძრა.<sup>15</sup> ხელისუფლების განმტკიცების აუცილებლობა მოითხოვდა ოჯახში ჩამოყარდნილი უთანხმოების აღკვეთას. სელიმიც თავისი ჯარით გაემართა კოალიციასთან საბრძოლველად. საბოლოოდ, სელიმ ხიმშიაშვილმა კი გაიმარჯვა, მაგრამ ამ ტრაგიკულმა აქტმა შეარყია მისი აღრინდელი ავტორიტეტი. ამით მაშინვე ისარგებლა შერიფ ჯაყელმა და აქტიურად შეუდგა ახალციხესე ლაშქრობის სამზადისს.

ასეთ ვითარებაში სელიმ ხიმშიაშვილისათვის ხსნა მხოლოდ რუსეთთან კავშირში შეიძლებოდა ყოფილიყო. 1809 წლის მაისში იგი სიხარულით შეხვდა კავკასიის ახალი მთავარმართებლის – ტორმასოვის ხვარულ დესპანს, ყაზახის მოურავს ჩაიორაშვილს. ელჩმა სელიმს რუსული ხელისუფლების პირობები შესთავაზა: რუსეთის მფარველობაში შესვლის საფასურად ფაშობის შენარჩუნება და ამ სახელის მემკვიდრეობითად დამტკიცება.<sup>16</sup>

ხიმშიაშვილმა უკან მიბრუნებულ ჯორაშვილს თან თავისი ელჩიც (ხაზინადარი მუსტაფა ალა) გააყოლა. 10 იელისს ტორმასოვი გრაფ რუმიანცევს ატყობინებდა: „სელიმ ფაშა ახალციხელმა... გამომიგზავნა თავისი მოხელე მგერაქორობისა და კეთილი თანხმობის ნიშნად“.<sup>17</sup> სელიმ ხიმშიაშვილის წარგზავნილი პირადად შეხვდა თბილისში მყოფ მთავარმართებელს. ორივე მხარემ კიდევ ერთხელ დააზუსტა მფარველობაში შესვლის პირობები. მხოლოდ ამის შემდეგ დათანხმდა სელიმ ხიმშიაშვილი ტრაქტატზე ხელის მოწერას. ამ მიზნით ახალციხეს გაემგზავრა პოლკოვნიკი პეტრე ორბელიანი, რომელსაც აღნიშნულ დოკუმენტთან ერთად თან მიჰქონდა რუსეთის იმპერატორის დაპირება სელიმ ხიმშიაშვილისათვის გენერალ-ლეიტენანტის წინის ბოძების შესახებ.

<sup>12</sup> შლომსაძე, დასახ. ნაშრომი, გვ. 239.

<sup>13</sup> იქვე გვ. 214.

<sup>14</sup> სელიმ ხიმშიაშვილს 4 ვაჟი ჰყავდა: ვარხად ბეგი (ახალქალაქის ციხის უფროსი, დაიღუპა 1828 წელს), ასმედ ფაშა (არზრუმის სერასკიოი, გარდაიცვალა 1836 წელს), აბდი ბეგი (გარდაიცვალა 1859 წელს), დურსუნ ბეგი, რომლის შესახებაც არავითარი ცნობა არაა შემონახული. შესაძლოა, „აჯანყებული შეილში“ იგი უნდა ვიგულისხმობო.

<sup>15</sup> Акты. т. II, Тифлис, 1868, с. 145.

<sup>16</sup> იქვე გვ. 782.

<sup>17</sup> Акты. т. IV, с. 203.

ცხადია, რუსეთის მფარველობაში შესვლა სელიმ ხიმშიაშვილს წარმოდგენილი ჰქონდა იმავე საფუძველზე და პირობებით, როგორც ეს გააკეთა რუსეთმა გურთისა და სამეგრელოს სამთავროების ან, თუნდაც, იმერეთის სამეფოს მიმართ. ფაშა ცნობდა რუსეთის ხელმწიფის უსუნაესობას და აღუთქვამდა მას ერთგულ სამსახურს. სამაგიეროდ, რუსეთი მის შემადგენლობაში დაუშვებდა ახალციხის ავტონომიის არსებობას ჯერ სელიმ ხიმშიაშვილის, შემდეგ მისი მემკვიდრეების მეთაურობით. გარდა ამისა, რუსეთი სელიმს გარემუქებების (ამ შემთხვევაში – ოსმალეთის) თავდასხმებისგანაც დაცავდა.

მაშასადამე, ახალციხის საფაშოს ისტორიაში ახალი ერა იწყებოდა. სელიმ ხიმშიაშვილი აღმოჩნდა ის პირველი მოღვაწე, რომელმაც არა მარტო სიტყვიერად განაცხადა უარი სულთნის მორჩილებაზე, არამედ საქმით შეეცადა გამოსულიყო ოსმალეთის იმპერიის შემადგენლობიდან. ეს ოსმალთა კლანჭებიდან ამ მხარის გამოსხნა-განთავისუფლებას ნიშნავდა. ცხადია, ამის განხორციელება ქართველი ხალხისათვის იქნებოდა უდიდესი ბედნიერება, რადგან მშობლიურ კერას დაუბრუნდებოდა ისტორიული მიწა-წყალი და იგი აღსდგებოდა თავის ისტორიულ სახელებში. საბოლოოდ მიიშლებოდა ლეკთა საბუდარი, მიიშველიებოდა შეიზღუდებოდა ტყვეთა სყიდვა და სხვ. სამწუხაროდ, ენკლავური დაგვიანებული აღმოჩნდა. მიმოსვლაში, მფარველობაში შესვლის პირობების დასუსტება-დაღვანაში და საქმის სარგებლიანობის აწონ-დაწონაში ძვირფასი დრო დაიკარგა. ამასობაში ინიციატივას ტახტდაკარგული შერიფ ჯაყელი დაუფლდა. იგი სწრაფად და წარმატებით მოქმედებდა. მან ცენტრალური მთავრობაც შეირიბა და მიიმხრო, დიდძალი ქრთამიც ნაიტანა სტამბოლის და ამით ხელისუფლების „ნდობა აღიდგინა“.<sup>18</sup> ჩანს, ამავე საშუალებით მან სელაიმს მეფლისიც აუმხედრა,<sup>19</sup> რომელიც არ თანაუგრძნობდა ფაშას რუსულ ორიენტაციაში, კერძოდ, რუსეთისათვის „ახალციხის გადაცემაში“.<sup>20</sup> 1809 წლის შუა ნოემბერში შერიფ ჯაყელმა დაამარცხა სელიმი და საფაშო ტახტიც დაისაკუთრა.

ბრძოლაწაგებული სელიმი აჭარას დაუბრუნდა და საგვარეულო ხიხანის ციხეში ჩადგა. პოლკოვნიკ სიმონოვიჩის სიტყვით, იგი თავის მამულში იჯდა მშვიდად და პოლიტიკურ სარბიელზე თითქოს არ აქტიურობდა.<sup>21</sup> მაგრამ ეს არ შეეფუერება სინამდვილეს. ჩანს. ამით სელიმი აპირებდა მოწინააღმდეგის ყურადღების მოდუნებას. მართლაც, 1810 წლის თებერვლის მიწურულს, დიდი თოვლის მიუხედავად, მან სწრაფად გადაიარა წიფნარ-ღირმან-ჩეგელის გზა და 2 მარტს აჭარელთა 7-ათასიანი ლაშქრით ალყა შემოარტყა შერიფ ფაშის (ჯაყელის) რეზიდენციას ახალციხის მახლობლად, სოფ. სხვილისს. ბრძოლამ სამ დღეს გასტანა. პ. ორბელიანის მხუერავის – გოგია კოშაძის ცნობით, სელიმ ხიმშიაშვილმა „ძლიერ შეიეწროვა შერიფ-ფაშა“.<sup>22</sup> მაგრამ საბოლოოდ მაინც დამარცხდა დიდი ზარალის ფასად, 400 მებრძოლი მოწინააღმდეგეს ტყვედ ჩაუვარდა.<sup>23</sup>

რუსეთის მფარველობაში ახალციხის საფაშოს შესვლის, ანუ ოსმალთა ტყვეობისაგან სამცხე-საათაბაგოს ისტორიული ქართული ტერიტორიის გამოსხნის ეს ცდა კვლავ ხაიშალა.

<sup>18</sup> ამ გზით ტახტის დასაკუთრება შენარჩუნებისათვის ბრძოლა ჩვეულებრივი მოვლენა იყო ოსმალეთის იმპერიაში. ვახუშტი ბაგრატიონიც აღასტურებს: „უკეთუ ვინმე მოქონის ეგრცხლი, წარვიდის სტამბოლს, მისცეს კრთამი და იშოვნის შევიდრად მამული და დაიპყრან“ (ქართლის ცხოვრება, ტ. 4, გვ. 732).

<sup>19</sup> შლომსაძე დასახ. ნაშრომი, გვ. 215.

<sup>20</sup> Акты. т. IV, с. 790.

<sup>21</sup> იქვე გვ. 790.

<sup>22</sup> იქვე გვ. 794.

<sup>23</sup> იქვე.

სელიმი ისევ შეეცადა საფაშო ტახტის დაბრუნებას. ამ მიზნით იგი დაუკავშირდა კავკასიის ხელისუფლებას და დაუდასტურა რუსეთის მყარეკლობაში შექცევის სურვილი, ოღონდ, შერიფ ჯაყელის წინააღმდეგ ბრძოლაში დახმარება ითხოვა.<sup>24</sup> სელიმმა საუკმეში გურიელებიც ჩააბა, რომლებმაც ტორმასოვის გადასცეს სელიმის თხოვნა აბასთაშინის მახლობლად ჩერმოკობლაზის, ანუ იგივე ოცხის (ციხეში 500 მეციხოვნე რუსი ჯარისკაცის ჩაყენების შესახებ. სანაცვლოდ სელიმი ხელს მოაწერდა სამფარველობო ტრაქტატს და თან, ერთგულების საწინდრად, ერთ-ერთ შეიქცეულ მისცემდა მიველად.<sup>25</sup> იმერეთის მმართველი სიმონოვიიც უდასტურებდა მთავარმართებელს, რომ „სელიმ-ფაშას ისე არაფერი არ სურს, როგორც შეერთება ჩვენს ჯართან თავის მტრის შერიფ-ფაშის წინააღმდეგ მოქმედებისათვის“.<sup>26</sup> ტორმასოვისადმი 1809 წლის 12 დეკემბრის წერილში მამია გურიელის ბიძა (დედის – მარინეს ძმა) ზურაბ წერეთელიც აღნიშნავდა, რომ სელიმი „ცდილობს ყველაფერი გააკეთოს თქვენი სურვილისამებრ“.<sup>27</sup>

კავკასიის რუსული ხელისუფლება ამჯერადაც დადებითად შეხედა აღნიშნულ წინადადებას, რადგან პერსიექტივაში გეგმივდა ერთობლივ დაშქრობას ჩერმოკობლაზიდან ახალციხისაკენ. ამიტომ მუსტაფა-ადას მეშვეობით სელიმს შეატყობინეს,<sup>28</sup> რომ ტრაქტატზე ხელის მოწერა დაამტკიცებდა რუსთა დახმარებას ფულთაც და ჯართაც.<sup>29</sup> 1810 წლის 16 მარტს ტორმასოვი თხოვდა სიმონოვის ეცნობებინათ სელიმისათვის, რომ „ფულსაც მისცემდნენ და ჯარსაც, თუკი დაამტკიცებდა, რომ გულწრფელად სურდა რუსეთის მფარველობაში შესვლა“.<sup>30</sup>

საქმეს თითქოს აღარაფერი აბრკოლებდა. ამიტომ აჭარის სანჯაყ-ბეგთან შესახვედრად ბორჯომის ხეობაში ისევ გენერალი პ. ორბელიანი გააგზავნეს. სამწუხაროდ, მოლაპარაკება ამჯერადაც უშედეგო აღმოჩნდა. 1810 წლის 20 აბაფხულზე კავკასიის რუსულმა ხელისუფლებამ შეიკირო სოლომონ II და გააუქმა იმერეთის სამეფო: ასეთ პირობებში სელიმი ხიმშიაშვილი ევლარ მიენდო შემოთავაზებულ ტრაქტატს, რადგანაც იმერეთთან გაფორმებული სამფარველობო ხელშეკრულების გაუქმებამ თვით ცარიზმის მიერ დაღალატით მეფის შეიკრობამ სრულიად სამართლიანად, მას ეჭვები აღუძრა ამავე ხელისუფლების მეშვეობით ახალციხის საფაშო ტახტის მოპოვება-შენარჩუნების შესახებ-სადაც. სელიმი ხიმშიაშვილს, როგორც პოლიტიკოსს, ქართლ-კახეთის სამეფოს მაგალითოზე უნდა დაეხანა, ხოლო იმერეთის სამეფოს მაგალითოზე საბოლოოდ დარწმუნებულიყო, რომ ცარიზმი ადრე თუ გვიან არც მის დამოუკიდებლად არსებობას მოითმენდა.

ჩანს, ამ გარემოებამ აიძულა სელიმი ხიმშიაშვილი შეეცვალა ბრძოლის ტაქტიკა, წასულიყო ერთგვარ დათმობაზე და სანჯაყ-ბეგის თანამედრობის შენარჩუნების მიზნით, დროებით მაინც, შერიფებოდა შერიფ-ფაშა ჯაყელს. საგულისხმოა, რომ საამისო წინადადებით ჯერ კიდევ 1810 წლის მაისში მასთან მისულა თვით ჯაყელიც.<sup>31</sup> იმავე წლის 22 დეკემბერს გენერალი სიმონოვი აცნობებდა ტორმასოვის ორსვე მხარის დახმარებას.<sup>32</sup> მართალია, მთავარმმართველმა ეჭვი შეიტანა ამ ცნობის საფუძვლიანობაში

24 იქვე, გვ. 790.

25 იქვე, გვ. 788.

26 იქვე, გვ. 245.

27 იქვე, გვ. 787.

28 ამჯერად მოლაპარაკებას ეწოდნენ: რუსეთის ხელისუფლების მხრიდან – სელიმის „ნაცნობი და ახლობელი ელიზბარ ერისთავი“ (შლომსაძე, დასახ. ნაშრომი, გვ. 125), ხოლო გურიელის მხრიდან – „ერთი მღვდელი და ერთი აზნაური“ (Акты. т. IV, с. 275).

29 იქვე, გვ. 237.

30 იქვე, გვ. 938.

31 იქვე, გვ. 799.

32 იქვე, გვ. 338.

და მას „ნაკლებსარწმუნო“ და „დაუჯერებელი“ უწოდა.<sup>33</sup> მაგრამ იმერეთის მმართველმა 1811 წლის 24 იანვარს დაუდასტურა: „სელიმი ნამდვილად შეერიგდა შერიფ-ფაშას“.<sup>34</sup> საბოლოოდ ტორმასოვმა კი ირწმუნა სელიმ ხიმშიაშვილის „მეგობრული კავშირი“ შერიფ ჯაყელთან. მაგრამ იმდენად დიდ მნიშვნელობას ანიჭებდა სელიმის პოზიციას ახალციხისათვის ბრძოლაში, რომ 1811 წლის 8 თებერვლის წერილით ხიმონოვიჩის მიანიც დაავალა, „შევიარწმუნებინა მასთან ურთიერთობა“, ხოლო უკიდურეს შემთხვევაში – მიუხერხებინა შერიფ-ფაშისადმი მისი შტრობის გაღვივება.<sup>35</sup>

შერიფ-ფაშასთან დაზავების მიუხედავად, სელიმ ხიმშიაშვილი ბოლომდე დარჩა რუსეთისადმი კეთილგანწყობილი და ეს რამდენჯერმე საქმითაც დაადასტურა. აი ფაქტებიც: 1810 წლის ნოემბერში დიდი ბრძოლები განაღდა ახალციხისათვის. საფაშოს სანჯაყბეგები თაივანით ლაშქრით აქტიურად მონაწილეობდნენ მის დაცვაში. ცხადია, ასეთივე სამსახური ეკადუბოდა სელიმ ხიმშიაშვილსაც და საშუალება ეძლეოდა ახლა მაინც „გამოესყიდა“ ადრინდელი „დანაშაული“, მაგრამ მან ეს არ გააკეთა.<sup>36</sup> ე.ი. თაყისი მთავრობის წინაშე „აჩაღი დაღატ“ ჩაიდინა, რითაც რუსებს გარკვეულად დაეხმარა; 1811 წლის თებერვალში სელიმმა აცნობა გენერალ ხიმონოვიჩის არზრუმის სერასკირის – მემედ შერიფ-ფაშისა და ტრაპიზონის სერასკირის – ხანადარ-ოღლის შეთანხმების შესახებ სოლომონ იმერთა მეფისათვის ჯარის გამოგზავნის თაობაზე. თან მისწერა: „თუ მოკლე ხანში გამოიგზავნით 100 ქისა ფულს და ვიქნები მომარაგებული, შემოძლია დეთის წყალობით ჩაეშალო საქმე და იგი კეთილად დავაგვირგვინო“.<sup>37</sup> ეს მნიშვნელოვანი შეტყობინება იყო, რომელიც რუსეთს მოქმედების საშუალებას აძლევდა.

უნდა ითქვას, რომ კავკასიის სამხედრო ადმინისტრაცია, თავის მხრივ, გარკვეულ სინანულს გამოთქვამდა სელიმ ხიმშიაშვილის შესაძლებელი დაკარგვის გამო, მაგრამ აქტიური მოქმედებისაგან (ჯარის მიცემა, ფულით დახმარება) მაინც თავს იკავებდა. სელიმთან ურთიერთობას რუსეთი საკუთარი პოზიციებიდან უყურებდა. სრულიადაც არ ფიქრობდა მისი ზრახვების გაგებას და ბევრსაგან მხოლოდ ცალმხრივი ნაბიჯის გადადგმას მოითხოვდა.

1810 წლის 8 ივნისს ხიმონოვიჩისადმი გაგზავნილ წერილში ტორმასოვი აღნიშნავდა: „საწყენია, თუ სელიმ-ფაშას ნამდვილად გაუქარწყლდება ნდობა ჩვენადმი... ამიტომ განაგრძეთ მასთან მეგობრული ურთიერთობა და დაპირდით სასწრაფო დახმარებას ფულად, თუ დარწმუნდებით, რომ ეს თანხა არ დაგვეკარგება. ჩემთვის განსაკუთრებით სასურველია, რომ მან დროის დაუკარგავად მოაწეროს ხელი შეთავაზებულ ტრაქტატს და დასდოს ფიცი მისი იმპერატორობითი უდიდებულესობის ერთგულებაზე. იგი უნდა დაეარწმუნოს, რომ ამის შემდეგ რუსეთი ნამდვილად დაეხმარება და ტრაქტატის ძალით ყველა საშუალებით აღადგენს ახალციხის ტახტზე. თუ ამას არ გააკეთებს, მაშინ არა მარტო დაკარგავს უფლებას ახალციხეზე, არამედ იმ სამფლობელოსაც, რომელიც ახლა უკავია“.<sup>38</sup> რამდენიმე დღის შემდეგ, 1811 წლის 20 ივლისს, იმავე ხიმონოვიჩისადმი გაგზავნილ წერილში იგივე ტორმასოვი წერდა: „სელიმ ხიმშიაშვილს ჯერ არ დაუსასახურებია ჩვენი ყურადღება, მაგრამ თუ შეიღს მოგვეცემს მძევლად და რუსეთისადმი ერთგულების ნიშნად წერილობით ივალდებულებს ჩვენს თანადგომას თურქთა წინააღმდეგ და სიო-

33 იქვე გვ. 344.

34 იქვე გვ. 351.

35 იქვე გვ. 353.

36 შლომსაძე, დასახ. ნაშრომი, გვ. 217.

37 Акты. т. IV, с. 354.

38 იქვე გვ. 280.

მარი მოქმედების დამთავრების შემდეგ ხელსაც მოაწერს საფარველო ბრატკატს... მაშინ გავცეთ 1000 ჩერვონეც“.<sup>39</sup>

ეს ფაქტები იმაზე მიუთითებს, რომ რუსი მოხელეები დიდ სიფრთხილეს იჩენდნენ სელოშიაღმის და მას უნდობლობასაც უცხადებდნენ<sup>40</sup> მაშინ, როდესაც აჭარაში ჩაქვტილ სელიმს ნამდვილად სურდა რუსეთთან კავშირი და მისგან დახმარების მიღება.

ამასობაში დამთავრდა რუსეთ-ოსმალეთის ომი. 1812 წლის 16 მაისის ბუქარესტის ზავით, რუსეთს თავი უნდა შეეკავებინა ახალციხის საფაშოს საშინაო საქმეში ჩარევისაგან, ე.ი. არსებითად უარი ეთქვა აჭარის სანჯაყბეგისათვის რაიმე შესაძლებელ დახმარებაზე. ოსმალეთის წინააღმდეგ ბრძოლაში სელიმ ხიმშიაშვილს ადრე გერისის მთავრის – მაჰმა გურიელის იმედოც პქონდა, რომელმაც სახელი გაითქვა 1809 წლის კაქაბისის კამპანიაში. მაგრამ ამჯერად სელიმს მაჰმადი მოყვრისაგან მხოლოდ მორალური მხარდაჰქონდა თუ ექნებოდა. საქმე ისაა, რომ მაჰმა გურიელი უკვე რუსეთის ქვეშევრდომი იყო და მასთან 1810 წელს მყარელობის ფიცი დადო. რუსეთი კი თავის მოხელეს, 1812 წლის ზავის საფუძველზე, ოსმალეთის საწინააღმდეგოდ აშკარა მოქმედებას არ დაანებებდა. სელიმ ხიმშიაშვილს არც უშუალოდ პეტერბურგთან დაკავშირება მისცემდა რაიმე სარგებელს, რადგანაც კავკასიის სამხედრო ადმინისტრაცია, აღნიშნული ხელშეკრულების შესაბამისად, ახალციხის საფაშოს კანონიერ მფლობელად ახლა შერიფ ფაშას ცნობდა, ე.ი. სელიმ ხიმშიაშვილს, ოსმალეთის მთავრობის შეხედულებებისამებრ, შეაგობხედ და თვითმარქვიად მიიჩნევდა. ამით აიხსნება ფეხლევან ბაბა-ფაშასადმი მთავარმართებლის ნ. თ. რტიშჩევის 1815 წლის 10 მაისის დაპირება, რომ სელიმი „რუსეთში ვერსად ნახავს ვერც მფარველს, ვერც თავშესაფარს, ვიდრე ჩვენს ორ მაღალ სახელმწიფოს შორის იარსებებს მშვიდობა და მეგობრობა“.<sup>41</sup> სხვათა შორის, უფრო ადრე, 1813 წლის 3 ივლისს, იგი თავად წერდა სელიმ ფაშას, მტკიცედ და დავიძავდ ორ სახელმწიფოს შორის გაფორმებულ ხელშეკრულებასო.<sup>42</sup>

ასეთ ვითარებაში სელიმ ხიმშიაშვილს საბოლოოდ გაუცრუვდა რუსეთის მფარველობის იმედი.

საიმედო დამცველის ძიებაში ხელმოცარულმა სელიმმა ისევ სოლომონ იმერთა ყოფილი მეფე დაიგულა და მისი ხელახალი გაიმეფებით შესაძლო მოკავშირის შეძენა დაიხსახა მიზნად. 1813 წლის 10 ნოემბერს სელიმმა მაჰმა გურიელს კიდევ სთხოვა დახმარება სოლომონისადმი. წინააღმდეგ შემთხვევაში მათ შორის „მოყვრობა და ერთობა აღარ იქნებოდა“.<sup>43</sup> მაგრამ ეს შეუძლებელი ჩანდა. ტრაპიზონის შეფარებული სოლომონი მეფე რუსეთის აშკარა მტერი იყო. გურიელი კი რუსეთის არმიის ოფიცერი გენერალ-მაიორის წინით. ამიტომაც, სოლომონის იმედად ყოფნა მაშინ წყალწადებული კაცის მდგომარეობას ჰგავდა, რადგან მეფის აღდგენა ტახტზე სრულიად გამორიცხული იყო. უმოკვეშიროდ, საკუთარი თავის იმედად დარჩენილი და ცენტრალური მთავრობისაგან მოღალატედ გამოცხადებული სელიმ ხიმშიაშვილის ფაშობას მრმავალი არ ჰქონდა.

მართლაც, 1815 წლის გაზაფხულისათვის არზრუმის ახალმა სერასკირმა ფეხლევან-ბაბა-ფაშამ 15 ათასი კაცი შეაგროვა და დაძრა სელიმ ხიმშიაშვილის წინააღმდეგ, რო-

<sup>39</sup> იქვე, გვ. 949.

<sup>40</sup> ნ.კორთუა, დასახ. ნაშრომი, გვ. 329.

<sup>41</sup> Акты, т. V, Тифлис, с. 819; ნ.თრტიშჩევისა და ფეხლევან-ბაბა ფაშას შორის საკმაოდ გულთბილი ურთიერთობა არსებობდა. ამ უკანასკნელს კავკასიის მთავარმართებლისათვის მოვერცხვდილუნაგორიან ცხენი გამოუგზავნა, რის სანაცვლოდ, „განსაკუთრებული პატივისცემის ნიშნად“, მისგან ორდულთან თოფი მიუღია (იქვე, გვ. 795).

<sup>42</sup> იქვე.

<sup>43</sup> იქვე, გვ. 510.

მელიც აჭარაში იყო ჩაკეტილი.<sup>44</sup> 12-ათასიანი ლაშქრით ერთდროულად გამოვიდა, აგრეთვე ტრაპიზონის სერასკირი სვიდ-სულეიმან ფაშა ხაზინადარ-ოღლიც. სელიმი გაერიდა მრავალრიცხოვან მტერს და მიუვალ ხიხანის ციხეში ჩაიკეტა. ერთხანს ძალებიც მოიკრიბა და ოსმალთა ჯარებიც უკუაგდო.<sup>45</sup>

საბოლოოდ, ციხე მინც გატყდა, ისიც შიგნიდან და დალატით. ამჯერად სელიმს უახლოესმა თანამებრძოლმა, ციხისთავმა შირინმა უმუხთლა. ქრთამის და თანამებრძობის საფასურად მან ღამით ხიხანის ციხის კარები გახსნა და მტერი მიძინარე სელიმს თავს დააყენა. 1815 წლის 31 მაისს სელიმ ხიმშიაშვილი შეიპყრეს და სოფელ ბაკოში ჩამოიყვანეს. „სერიიანას“ ფერდზე, სადაც დღეს წყარო გადმოსჩქეყს, ჯარისა და აღგილობრივი მცხოვრებლების თანდასწრებით, 3 ივნისს სელიმს თავი მოაკვეთეს. ამასთან დაკავშირებით ამავე წლის 15 ივნისს თ. ა. ვაიდემაიერისადმი გაგზავნილ წერილში რტიშჩუვი წერდა: ბაბა-ფაშამ თავისი არმიიდან გამოჰყო „15 ათასი რჩეული კაცი და ხიხანზე გაგზავნა. ამ ჯარს რამდენიმე დღეს ბლოკადაში პყავდა ციხე. მაგრამ, შესაძლოა, ისეთივე ბედი რეგებოდა. როგორც სერასკირის მიერ ადრე გაგზავნილ რაზმს, თუ არა დალატი სელიმის უსაყვარლესი პიროვნებისა, რომელიც ფაშის განუსაზღვრელი ნდობით სარგებლობდა. მან კარები გააღო და სერასკირის ჯარს ციხე ჩააბარა თვით სელიმ ფაშასთან ერთად. სელიმ ხიმშიაშვილს მაშინვე მოაკვეთეს თავი, მისი ორი შვილი გაიქცა. ხოლო ოჯახის სხვა წევრები სასწრაფოდ გაიყვანეს ახალციხეში. სადაც უმკაცრესი ზუღამხედველობის ქვეშ პყავთ.“<sup>46</sup>

ზ.ტეკინაძის ცნობით, დასჯის წინ სელიმს ჯალათისათვის ასე განუცხადებია: „მე მტრით თავს, მაგრამ გეტყვით, რომ გურჯისტანი ოსმალეთს სამუდამოდ არ შერჩება. ამის ხსონას მე ჩემს შვილებს ვუტოვებო“.<sup>47</sup> სელიმის, როგორც პატრიოტი მამულიშვილისა და პოლიტიკური მოღვაწის ეს პოლიტიკური ანდერძი შთამომავალთა სამოქმედო პროგრამად იქცა. „სამუსლიმანო საქართველოს“ ქართველ პოლიტიკოსთა შორის მან პირველმა ოფიციალურად უარყო სულთანისადმი მორჩილება და რუსეთის მფარველობაში შესვლით სცადა აჭარისა და მთელი სამცხე-საათაბაგოს განთავისუფლება. ამით სელიმ ხიმშიაშვილმა ხელი შეუწყო ოსმალთა ბატონობის დასუსტებას, მოსახლეობის ეროვნულ-პატრიოტული თვითშეგნების ამაღლებას და განმათავისუფლებელი მოძრაობის ზრდას აჭარაში.

44 Акты. т. IV, с. 790.

45 Акты. т. V, с. 821-822.

46 იქვე გვ. 828.

47 ზ.ტეკინაძე. ისტორია ოსმალეთის ყოფილ მუსლიმან ქართველთა საქართველოსი, ბათუმი, 1911, გვ. 186.

## §6. იერუსალიმის ჯვრის მონასტრის მამულები აჭარაში (ქობულეთი)

სამხრეთ-დასავლეთ საქართველოს, რომლის ორგანულ ნაწილს შეადგენს აჭარა, საუკუნეების მანძილზე ინტენსიური კულტურული ურთიერთობა აქონდა ქრისტიანული აღმოსავლეთის მწიგნულოვან ცენტრებთან, მათ შორის, „წმინდა ქალაქ“ იერუსალიმთან.

XVI საუკუნიდან როგორც საქართველოში, ისე პალესტინაში შექმნილი რთული სოციალურ-პოლიტიკური და რელიგიური სიტუაციის შედეგად, იერუსალიმის ქართული კოლონია მძიმე მდგომარეობაში აღმოჩნდა.

ცნობილია, რომ უცხოეთში არსებული ქართული ეკლესია-მონასტრების შემოსავლის ერთ-ერთი წყარო იყო შემოწირულობები, რომელთაც ისინი დებულობდნენ მეფეების, მსხვილი ფეოდალების, შეტლებული მოხელეებისაგან.<sup>1</sup> მაგრამ ახალ პირობებში მარტო კერძო შეწირულობანი საკმარისი არ აღმოჩნდა „წმიდა მიწის“ ქართული მონასტრის ვალების დასაფარავად, რომელიც ხელში ჩასაგდებად იბრძოდნენ სხვადასხვა მიმდინარეობის ქრისტიანები.<sup>2</sup> ამან აიძულა იერუსალიმის ქართული კოლონიის მესვეურები რეგულარული შემოსავლის მისაღებად სამშობლოში გაეწინათ უძრავი ქონება (მეტოქი ეკლესიები, ყმა-მამული), რითაც მეტ-ნაკლებად შეძლებდნენ ქართული საყანეების შენარჩუნებას. აღსანიშნავია ისიც, რომ XVI საუკუნის შუა ხანებიდან იერუსალიმის ბერძნულმა საპატრიარქომ ფართო მუშაობა გაშალა აღმოსავლეთის მართლმადიდებლურ ქვეყნებში ყმა-მამულის მოსაპოვებლად. ბერძენმა პატრიარქებმა შეძლეს იერუსალიმის ქართული მონასტრების გადარჩენის საბაბით გარკვეულ წარმატებისათვის მიეღწიათ საქართველოში. XVII საუკუნის საქართველოს წილად ხედა პატრიი მიელო იერუსალიმის და სრულიად პალესტინის სამი პატრიარქი,<sup>3</sup> რომელთა ვიზიტებმა ხელი შეუწყო ქართველ მეფე-მთავართა გააქტიურებას და ამის საფუძველზე საქართველოში იერუსალიმის ქართული კოლონიის (რომლის ცენტრი ჯვრის მონასტერი იყო) მიწისმფლობელობის ჩამოყალიბებას.

საისტორიო წყაროების თანახმად, იერუსალიმის ჯვრის მონასტრის კუთვნილი ყმა-მამული, ე.წ. „საჯვარისმამო საქონებელი“ XVII საუკუნის 10-იან წლებში ჩნდება აჭარაშიც. აქ არსებულ ყმა-მამულს (ჩახედენას მეტოქი, ყმები ჩაქვისთავსა და ნაცხავატევში) ქართული ისტორიოგრაფიაში არაერთი ავტორი (ხ. ახვლედიანი, შ. ბურჯანაძე, ი. სიხარულიძე, ფრ. სიხარულიძე, ქე. ჩხატარაიშვილი, ალ. ღლონტი, ნ. ხუციშვილი, ც. ქათამაძე)<sup>4</sup> შეხებია. თუმცა რიგი საკითხებისა მინც დასახუსტებელი დარჩა.

<sup>1</sup> ელ.მეტრეველი. მასალები იერუსალიმის ქართული კოლონიის ისტორიისათვის. თბილისი, 1962, გვ. 9.

<sup>2</sup> რ.კანანი. ქართველები იერუსალიმში. - ფურნ. „რელიგია“, №10, თბილისი, 1992, გვ. 13.

<sup>3</sup> Селзнев М. Руководство к познанию Кавказа, кн. I, СПб, 1847, с. II, 31-39; ც.კათამაძე. იერუსალიმისა და სრულიად პალესტინის პატრიარქები ქობულეთში. - „საისტორიო მაცნე“, №6, ბათუმი, 1997, გვ. 30-32.

<sup>4</sup> ხახვლედიანი. ნარკვევი აჭარის ისტორიიდან. ბათუმი, 1944, გვ. 15; „ისტორიული დოკუმენტები იმერეთის სამეფოსა და გურია-აფხაზის სამთავროებისა“. გამოსცა შ.ბურჯანაძემ. თბილისი, 1958, გვ. 137-140; ი.სიხარულიძე. სამხრეთ-დასავლეთ საქართველოს ტოპონიმიკა. II, ბათუმი, 1959, გვ. 121-125; ფრ.სიხარულიძე. იერუსალიმის ჯვრის მონასტრის მამულები აჭარაში. - პპი-ის სტუდენტთა სამეცნიერო კონფერენციის გეგმა და მოხსენებათა თეზისები. ბათუმი, 1961, გვ. 42-43; ქჩატარაიშვილი. გურთის სამთავროს შეერთება რუსეთთან. თბილისი, 1985, გვ. 7-8; ალ.ღლონტი. ტოპონიმიკური ძიებანი. IX. თბილისი, 1995, გვ. 3-8; ნ.ხუციშვილი. იერუსალიმის ჯვრის მონასტრის მეტოქე ეკლესიები საქართველოში. - ისტორიულ-ფილოლოგიური კრებული. თბილისი, 1997; ც.კათამაძე. ჯვრის მონასტრის მამულები ჩეხედანაში. - ბსუ-ს „საისტორიო მაცნე“, №2, ბათუმი, 1995, გვ. 14-15; მისივე: ოსმალები და

აჭარაში იერუსალიმის ჯვრის მონასტრის კუთვნილი ყმა-მამულის წარმოშობა პირველად დაიწინაურებულია მამია II გურიელის (1600-1625 წწ) სიგელში.<sup>5</sup> მასში ეკითხულობთ: „თუფანე პატრიარქი წმილისა ქალაქისა იერუსალიმისა და ყოვლისა პალესტინისა, ყოვლისა ქრისტიანისა და ცოდვილთა მეოხეი, მობრძანდა მას უამსაოდეს... პირშიო ძე ჩემო ბატონი მანუჩარ მიიცვალა ჩეხედანას...“. პატრიარქ თუფანეს კურთხევით მამია გურიელმა მანუჩარ ბატონიშვილის და ადრე მიცვალებული მუყელის, „ათაბაგის ქალის“, დედოფალ თინათინის „სულის საოხად“ ააგო საყდარი, რომელიც პატრიარქმა „იერუსალემის მეტოქად ქმნა“, „ჩიზდი“ ექვლიად დაადგინა ალანის მიტროპოლიტი-გაბრიელი. მას ევალებოდა „საიერუსალიმო, სასულიერო და ამა მამულის ბეგარას მოუკრებდეს და იერუსალემსა პატრიარქს გაუგზავნიდეს“.

მამია გურიელმა საყდარს შესწირა „ხატი, ვჯარი, წიგნები და ოქროს ომყორი მურასა, პატრიოსანი ბისონი, ერთი ხელი იარაღი და სხვა სიწმინდის სამსახურითა და საცეცხლეოთა“. ე.ი. ეკლესია ურევლმხრივ შეამკო და, გარდა ამისა, „ჩეხედენისა სასახლე ათისა კვადისა კაცითა“ და „ბაილეთს მოქიური სასახლე ოცის კვამლის კაცითა“.

ამრიგად, ჩაიხედენაში დაარსდა იერუსალიმის მეტოქე,<sup>6</sup> რომელიც XVII-XVIII საუკუნეებში მნიშვნელოვან როლს ასრულებდა „წმიდა მიწასთან“ სამხრეთ-დასავლეთ საქართველოს ურთიერთობაში.

მამია გურიელის სიგელში მოხსენიებულ ისტორიულ რეალებს გადაიწყვეტი მნიშვნელობა აქვს მეტოქის აგებისა და მის შესახებ არსებული დოკუმენტის დათარიღებისათვის: „იერუსალიმის პატრიარქი თუფანე“ – იერუსალიმის და სრულიად პალესტინის პატრიარქი თუფანე IV (1608-1644 წწ), რომელიც მოლდოვა-ვალახეთიდან მოსულა საქართველოში.<sup>7</sup> აქ იგი შეხვდა ქუთაისის ეპისკოპოსს, მიიღო მდიდარი შეწირულობები ქართლის მეფის ლუარსაბ II-ისა (1613 წწ)<sup>8</sup> და კახეთის მეფის თეიმურაზ I-გან.<sup>9</sup> ჩაიხედენაში პატრიარქი მოვიდა მანუჩარ ბატონიშვილის გარდაცვალების შემდეგ. ქართული წყაროების მიხედვით, მანუჩარი მიიცვალა 1612 წელს,<sup>10</sup> ხოლო თინათინი – 1609 ან 1610 წელს.<sup>11</sup> ამ ისტორიული ფაქტებიდან გამომდინარე, ჩაიხედენას ტაძრის აგება და შეწირულობის გაკეთება 1611-1613 წლებში ივარაუდება.

მამია გურიელმა ჩაიხედენას ტაძრის გარდა „ქრისტეს საყლაგის“ და „ცხოველსკიყველს ჯგარს“<sup>12</sup> შესწირა „სასახლე ათი კვამლი კაცით“. სიგელში ჩამოთვლილია ყმები

საეკლესიო ყმა-მამული. – „სასტორიო მაცნე“, №4, ბათუმი, 1996, გვ. 17-21; იერუსალიმის სრულიად პალესტინის პატრიარქები ქობულეთში, გვ. 30-32; მამია II-ის ერთი სიგელის დათარიღებისათვის. – „სასტორიო მაცნე“, №7, ბათუმი, 1998, გვ. 45-46; სამხრეთ-დასავლეთ საქართველოს ურთიერთობა იერუსალიმთან (XVI-XVIII სს) (საკანდიდატო დისერტაცია). თბილისი, 2002, გვ. 105-145.

<sup>5</sup> საქართველოს მეცნიერებათა აკადემიის კიკელიძის სახელობის ხელნაწერთა ინსტიტუტი. ფ. დ-1913; ისტორიული დოკუმენტები იმერეთის სამეფოსა, გვ. 137-140.

<sup>6</sup> „მეტოქე“ (ბერძნ.) – მონასტრზე დაქვემდებარებული ეკლესია მამულით.

<sup>7</sup> Симский М. Материалы для истории Иерусалимской патриархии (VI-XIX вв.). - ППС, XIX, к. I, СПб, 1904, с. 58.

<sup>8</sup> ხცსსა, ფ. 1450, დაფთ. 51, საბ. №209.

<sup>9</sup> Послания Иерусалимского патриарха Досифея в Грузию, Тбилиси, 1866, с. 4; Селезнев М. დასს. ნაშრომი, გვ. 11.

<sup>10</sup> მცირე ქრონიკები. გამოსცა დოდიშელმა, თბილისი, 1968, გვ. 67.

<sup>11</sup> იქვე, გვ. 67; ვახუშტი. აღწერა სამეფოსა საქართველოსა – ქართლის ცხოვრება, ტ. IV, თბილისი, 1973, გვ. 824.

<sup>12</sup> შეწირულობის ადრესატად აქ იგულისხმება არა მარტო იერუსალიმის მთავარი სიწმინდეები (ქრისტეს საფლავი, გოდოლი, ადღომა), არამედ იერუსალიმის ქართული კოლონიის ცენტრი – ჯვრის მონასტერი.



და მათი ბეგარა: „ჩაიხედნას კაკაის შვილმა ბოლქეაძეს მართებს: 2 საკლაი, 2 ქათამი, 3 გვარდი ღომი, 3 საწყაი ღვინო, საყველიერო, სამეჯინბო და სამარხო ძღვენი“. ასეთივე ბეგარა უნდა ეხადა კიდევ 6 კომლს: გიორგი ბოლქეაძეს, იოვანე (ივანე?) ხომერიკს, ღომკაც ბოლქეაძეს, მამია კოხერაის შვილს, ჟოკონა (ლოლონა?) ბოლქეაძეს, გოგინა ჯაშს. მსგავსი ბეგარა მართებდა, აგრეთვე, ჭუჭუა ბოლქეაძესაც, მაგრამ ამას ემატებოდა 1 ძროხაც. შედარებით მცირე ბეგარა მართებდა მიქელა და ლალისა ხომერიკებს. თითოეულს უნდა ეხადა „1 საკლაი, 1 ქათამი, 1 სამადგანი ღომი, 1 საწყაი ღვინო“.

სიგაკლის მიხედვით, შექირული ათი კომლიდან 5 ბოლქეაძეა, 3 ხომერიკი, 1 – კოხერაის შვილი, 1 – ჯაშ. მათგან ყველაზე შეძლებული ჭუჭუა ბოლქეაძეა, ხოლო ყველაზე ღარიბი – მიქელა და ლალისა ხომერიკები, რომლებსაც თითქმის განახევრებული ბეგარის გარდა „ძღვენი“ აღარ მოეთხოვებოდათ. (წნობებით ირკვევა, რომ მთავარმა „ქრისტეს საყდაეს“ შესწირა „თავ-ბეგარა“, რომელიც ნატურალური სახისაა და ძღვენი. ხოლო სახელმწიფო გადასახადებისაგან ყმა არ თავისუფლდებოდა.

შექირული ყმა-მამულის მართვა და დეისისმახურება, ბუნებრივია, იერუსალიმიდან რთული იქნებოდა, ამიტომ „პატრიარქმა თეოფანემ ჩაიხედნას საყდარზე ვეკილად, ანუ თავის რწმუნებულად დაადგინა აღნანის მიტროპოლიტი გაბრიელი, 13 რომელიც საკმარ გაეგუნით სარგებლობდა გურიელის კარზე, მას იცნობს ევროპული წყაროები.<sup>13</sup> პატრიარქის „ვეკილს“ ევალებოდა „საერუსალიმო ბეგარის მოკრება“ და მისი „წმიდა ქალაქში“ გაგზავნა.

თანამედროვე ქართულ ისტორიოგრაფიაში საკამათოა ჩაიხედნას ადგილმდებარეობის საკითხიც. ი. სიხარულიძის აზრით, ჩაიხედნა სოფელ ცხრაფონას მარჯვენე მდებარე შედარებით ახალი სოფელი სკურაა, სადაც შემორჩენილია ხომერიკების ძველი საყდრის ნაშთი.<sup>15</sup> აღ-დლონტს ჩაიხედნა სოფლების – აჭისა და ქაქუთის მიდამოებში ეგულებს.<sup>16</sup> თუმცა, ნაკლებ საგარეულოა დ. ბაქრაძეს ამისთვის ყურადღება არ მიუქცია.<sup>17</sup>

საკითხის გარკვევაში დაეხმარება ისტორიულ-ეთნოგრაფიული მონაცემები და მატერიალური კულტურის ძეგლები.

(წნობილია, რომ ჩაიხედნა გურიის მთავართა ერთ-ერთი სარეზიდენციო პუნქტი იყო სასახლით, სამლოცველოებით და საძევალით. სოფელში იდგა ორი საყდარი: წმიდა გიორგის და წმიდა სამების. უკანასკნელში დაკრძალულია ბატონიშვილი მანუჩარი.<sup>18</sup> ამჟამად დღევანდელ საერუსალიმოში (ქობულეთის რაიონი) შედის სოფლები: ლელვა, (ცხრაფონა, სკურა, ჯიხანჯური. სოფლის ამფითეატრისებური დასახლება კარგად აღასკურებს სიკონიმ „ჩაიხედნას“ წარმოშობის საფუძველს. ცხრაფონაში ბოლქეაძეებით დასახლებულ უბანში იდგა რელიეფებითა და ორნამენტებით შემკული წმიდა გიორგის ბაზილიკა,<sup>19</sup> ხოლო სკურაში – წმ. სამების მდიდრულად მოხატული საყდარი („ხომერიკების“ საყდარი). რომელი მათგანია ჩაიხედნას მტოქი? არქეოლოგიური შესწავლისა და დამატებითი მასალების მოძიების გარეშე დაბეჭდვითებით რაიმეს მტკიცება შეუძლებელია. მაგრამ, ცხადია, რომ ჩაიხედნა მდებარეობდა დღევანდელი სოფლების – ცხრაფონასა და

<sup>13</sup> პინგოროვეა. გიორგი მერჩულე. თბილისი, 1954, გვ. 262.

<sup>14</sup> იტაბალა. საქართველო ვეროპის არქივებსა და წიგნთსაცავებში, II თბილისი, 1986, გვ. 46-49.

<sup>15</sup> ი. სიხარულიძე. დასახ. ნაშრომი, გვ. 123.

<sup>16</sup> აღ-დლონტი. დასახ. ნაშრომი, გვ. 7-8.

<sup>17</sup> დ. ბაქრაძე. არქეოლოგიური მოგზაურობა გურიასა და აჭარაში. ბათუმი, 1987, გვ. 92-93.

<sup>18</sup> ქეჩხატარიანიშვილი. გურიის სამთავროს შეერთება რუსეთთან. თბილისი, 1985, გვ. 7.

<sup>19</sup> მჭიჭიტიშვილი. რელიეფური ფილა ცხრაფონას წმ. გიორგის გელეხიდან. – კიემს, I ბათუმი, 1996, გვ. 51-62.

სკურას ტერიტორიაზე, მდინარე ცხრაფონას აღმოსავლეთით. შეიძლება იგი გარკვეულწილად მოიცავდა აჭისა და ქაქეთის მცირე ნაწილს.<sup>20</sup>

XVII საუკუნის 20-იანი წლების შემდეგ საისტორიო წყაროები სდუმს ჩაიხედნას მეტოქის და ყმა-მამულის შესახებ, მაგრამ თუ გავითვალისწინებთ ევროპულ მისიონერთა ცნობებს, რომ XVII საუკუნის პირველ ნახევარში აღმოსავლეთის მართლმადიდებლურ სპარტარაქოებს, მათ შორის, იერუსალიმისას, დასავლეთ საქართველოდან ყოველწლიურად დიდი თანხები გაქონდათ,<sup>21</sup> გარდა ამისა, ქართველი საეკლესიო ხელისუფალნი ხშირად მიდიოდნენ მდიდარი შეწირულობებით იერუსალიმში.<sup>22</sup> უნდა ეთვარაუდოთ, რომ მათში იქნებოდა შემოსავალი ჩაიხედნას მამულიდანაც.

საეკლესიო ყმა-მამულის მდგომარეობა დამოკიდებული იყო ქვეყნაში შექმნილ საერთო პოლიტიკურ-ეკონომიკურ ვითარებაზე. „საჯვარისმამო“ ყმა-მამულშიც მალე დოკუმენტად საეკლესიო ხელისუფალთაგან „ნუგებური კაცის დადგინებაც“ და გარკვეული შევიწროებაც თუქცა, „საჯვარისმამო საქონელი“ XVII საუკუნის შუა წლებში კვლავ ძველ საზღვრებშია სავარაუდო. ამას ადასტურებს საისტორიო წყაროები.<sup>23</sup>

ქართველთა დაუცხრომელმა მოღვაწეობამ იერუსალიმის ქართული კულტურის საგანძურის შესანარჩუნებლად საკმაო წარმატებებს მიაღწია. აღსანიშნავია, რომ 1649-1654 წლებში იერუსალიმის ჯერის მონასტრის წინამძღვრად დაწინაურდა სამშობლოში თავისი კულტურულ-ორგანიზატორული საქმიანობით ცნობილი მარკოზ აჭარელი.<sup>24</sup> მაგრამ იერუსალიმელ ქართველებს მინც უჭირდათ. აუცილებელი იყო მეტი მატერიალური თანხების მოზიდვა ქართული ეკლესია-მონასტრების გადასარჩენად. ამით უნდა იყოს განპირობებული „საჯვარისმამო საქონელის“ გაფართოება აჭარაში. XVII საუკუნის 60-იანი წლების დასაწყისში შეწირულ ჩაიხედნას ემატება ყმა-მამული ჩაქვისთავსა (სოფელი ქობულეთის რაიონში) და ნაცხავატევეში (უბანი სოფელ ქაქეთში).<sup>25</sup> გვიანდელი წყაროებით ირკვევა, რომ ჩაქვისთავში შეწირულია ორი კომლი – გორგილაძე და ჩიტაიშვილი,<sup>26</sup> ნაცხავატევეს – ქარცივაძე.<sup>27</sup>

„საჯვარისმამო საქონელის“ გაფართოება, ბუნებრივია, სრულია რეგიონის წვლილს იერუსალიმის ქართული მონასტრების შენარჩუნების საქმეში. ამის გამო, საქართველოში ჩამოსულ იერუსალიმის და სრულიად პალესტინის პატრიარქებს გვერდი ვერ უნდა აველოთ ჩაიხედნას მეტოქისა და ყმა-მამულისათვის, მაგრამ უცხოურ საისტორიო წყაროებში არც პატრიარქ პაისიოსის (1645-1661 წწ) მოგზაურობისას (1659 წ იგი შეხვდა ქაიხოსრო გურიელს აღამბარში)<sup>28</sup> და არც დოსითეოს II (1669-1707 წწ) ვიზიტისას 1681 წელს<sup>29</sup> ნახ-

<sup>20</sup> ცქათამაძე, დასახ. საკანდიდატო დისერტაცია, გვ. 111-115.

<sup>21</sup> ჯუღიძე მილანელი. წერილები საქართველოზე. თბილისი, 1964, გვ. 39, 49; არქ.კლამბერტი. სამეგრელოს აღწერა. თბილისი, 1938, გვ. 123; მიათარაშვილი. ქართული ეკლესია დასაბამიდან დღემდე. თბილისი, 1995, გვ. 565, 609.

<sup>22</sup> არქ.კლამბერტი. დასახ. ნაშრომი, გვ. 125; ბლომინაძე. მასალები დასავლეთ საქართველოს XVII-XVIII სს. ისტორიის ქრონოლოგიისათვის. - მსკი, ნაკვ. 31, თბილისი, 1954, გვ. 131, 139.

<sup>23</sup> დ-10274; ისტორიული დოკუმენტები იმერეთის სამეფოსა, გვ. 140.

<sup>24</sup> ცქათამაძე, დასახ. ნაშრომი, გვ. 79-83, 89-93.

<sup>25</sup> დ-10275 (ა); ცქათამაძე. სამხრეთ-დასავლეთ საქართველოს იერუსალიმთან ურთიერთობის ისტორიიდან XVII ს. შუა ხანებში. - „საისტორიო მაცნე“, X, ბათუმი, 2001, გვ. 26-30.

<sup>26</sup> დ-11270.

<sup>27</sup> ისტორიული დოკუმენტები იმერეთის სამეფოსა, №154, გვ. 146.

<sup>28</sup> Селенцев М. დასახ. ნაშრომი, გვ. 57; ცქათამაძე. იერუსალიმისა და სრულიად პალესტინის პატრიარქები ქობულეთში, გვ. 30-32.

<sup>29</sup> თტევაძე. იერუსალიმის პატრიარქის დოსითეოსის წერილი საქართველოს შესახებ. - ქართული წყაროთმცოდნეობა, III, თბილისი, 1971, გვ. 248-255.

სენები არაა „იერუსალიმის მეტოქე“ ჩაიხედნაში. შეიძლება ეს გამოწვეული იყო საქართველოში შექმნილი რთული პოლიტიკური სიტუაციით. პარტიარქები ცდილობდნენ სწრაფად დაეტოვებინათ ქვეყანა. ქართული წყაროები კი XVII-XVIII საუკუნეების განმავლობაში უწყვეტად ადასტურებენ „საიერუსალიმო ყმა-მამულის“ არსებობას აჭარის ზღვისპირეთში.

მიუხედავად ქართული სამეფო-სამთავროების დიდი ძალისხმევისა. ვაღებობსაგან დახსნილი იერუსალიმის ქართული მონასტრები 1685 წელს იერუსალიმის ბერძნულ საპატრიარქოს გადაეცა.<sup>30</sup> თუქცა, ცალკეული „საქართველოების“ პოლიტიკურ და კულტურულ მესაბუკებს „წმიდა მიწის“ ქართული საგანგებების იურიდიულ მემპატრონედ კვლავ ქართველ ვრო მიანიხდათ, ამას არც პატრიარქი დოსითეოსი უარყოფს ვახტანგ VI-დმი გამოგზავნილ ეპისტოლეში: იერუსალიმის ქართული მონასტრების „ნამდვილი და სრული ბატონ-პატრონები არიან ღვთისმოყვარე ივერიელები... როცა დმერთი ინებებს და მოვა ივერიიდან ილუმენი, მან ძეგლებურად აიღოს ხელში ძალაუფლება ყველა მონასტრებზე... როცა ბერძენი მამები მოვლენ იბერიაში... მათ უფლება არა აქვთ თუნდაც ერთი ობოლი მოითხოვონ ჯვრის მონასტრის ვაღის დასაფარავად, რადგან ის უკვე გადახდილია“.<sup>31</sup>

ქართულ ისტორიოგრაფიაში უკანასკნელ ხანებში აღინიშნა, რომ ეს სიგელი გამოცემილი დიპლომატის მიერ არის დაწერილი და მისი სხვადასხვანაირი ინტერპრეტაცია შეიძლება. მასში ჩადებული იყო ისეთი პირობები, რომლებიც, ფაქტობრივად, ბერძენებს გადააქცევდა იერუსალიმის საგანგებში ქართველთა მემკვიდრეებად. მომავლისათვის განსაკუთრებული მნიშვნელობა ჰქონდა იმასაც, რომ მონასტრები ქართველების ხელში დარჩებოდა თუ არა, ისინი მაინც ვაღდებული იყვნენ მონაწილეობა მიეღოთ მათ შენახვაში.<sup>32</sup> ამის საფუძველზე XVIII და XIX საუკუნეებშიც კი საქართველოდან იერუსალიმში მივლინება ყმა-მამულიდან აღებული შემოსავალი და უხვი შერეულლობანი. მაგრამ თვით უკმით მითავებული ეპისტოლედან ჩანს, რომ „თანამედროვე ქართველების თაყიანთმა წინაპრებმა არავითარი ვაღი არ დაუტოვეს მონასტრების სანაცვლოდ და მათ შუქლიათ სინდისის ქერჯნის გარეშე ჰქონდეთ პრეტენსია ოდესღაც კუთვნილ საეკლესიო ნაგებობებსა და სხვა ქონებაზე“.<sup>33</sup>

ამიერიდან, იერუსალიმის ბერძნული საპატრიარქო თავისი რწმუნებულის „ეკილის“ საშუალებით უკავშირდება ქართულ სამეფო-სამთავროებს, ღებულობს აქ არსებული მიწელების შემოსავალს. აღსანიშნავია, რომ საჯვარსიმაზო ყმა-მამულის მართვაში მონაწილეობს ქართული მხარეც ჯვრის მამის მეშვეობით, რომელსაც იერუსალიმში ქართველთა ქონებაზე ხელი აღარ მიუწვდება.<sup>34</sup> ხოლო ის მიზეზები, რომლებიც ქართულ ხელისუფლებას აიძულებდა ანგარიში გაეწია იერუსალიმის ბერძნული საპატრიარქოსთვის, რადგან „წმიდა მიწაზე“ რეალურად ისინი იყვნენ ქართული მონასტრების დამცველნი, რასაკვირველია, თაყიანთი ინტერესებიდან გამომდინარე, „საქართველოების“ პოლიტიკურ-ეკონომიკურ დაქვეითებაშია საძიებელი.

XVIII საუკუნის დასაწყისში დასავლეთ საქართველოში ოსმალთა ვაღენის გაძლიერება და ფეოდალური ანარქია, ბუნებრივია, უარყოფით ვაღენას ახდენს „საჯვარისმამო საქონებლის“ მდგომარეობაზეც. მეფე-მთავრები და ფეოდალები იწყებენ საეკ-

<sup>30</sup> ვცაფერისი. იერუსალიმის წმიდა ჯვრის მონასტრი. – ჟურნ. „რელიგია“, №6-7, თბილისი, 1993, გვ. 96-110.

<sup>31</sup> Послания Иерусалимского патриарха, с. 25-26.

<sup>32</sup> დამისთავალიშვილი. ქართლის სამეფოსა და იერუსალიმის საპატრიარქოს ურთიერთობის ისტორიიდან (XVIII ს. მეორე ნახევარში). – ქართული დიპლომატია, VIII. თბილისი, 2001, გვ. 334.

<sup>33</sup> იქვე, გვ. 335.

<sup>34</sup> ვახუშტი. დასახ. ნაშრომი, გვ. 374; კ. კონტოშვილი. მოგზაურობა წმიდა ქალაქს იერუსალიმსა და წმიდა ათონის მთაზე. თბილისი, 1901, გვ. 79.

დღესიო ყმა-მამულის შევიწროებას და „უღები“ სამსახურის დადებას. ეს ყველაზე უფრო იმ ეკლესია-მონასტრებს შეეხებოდა, რომელთა პატრონი საკმაოდ შორს იყო. მაგრამ თუკი ვინმე „მოიკითხავდა“ საიერუსალიმო ყმა-მამულს, პირობას დებდნენ, რომ მსგავსი აღარ განმეორდებოდა. ეს ვითარება ნათლადაა ასახული XVIII საუკუნის სიგელებში. საინტერესოა აღინიშნოს, რომ „საჯვარისმამო ყმების“ გამოწერვა არ ხდებდა.<sup>35</sup> ბევრად გადასახადები იგივე რჩება: ყმები ბევრას ეკლესიას უხდიან, ხოლო სამსახური მთავრის ან პატრონის ემართათ.<sup>36</sup> გარდა ამისა, XVII საუკუნის ბოლოსა და XVIII საუკუნის პირველი ნახევრის საყვავლებში უკვე ჩანს, რომ ნატურალური ბევრად ფულადით იცვლება. შექმნილი რთული ვითარების მიუხედავად, აჭარაში არსებული „საიერუსალიმო“ ყმა-მამული ძველ საზღვრებში რჩება. სიტუაცია იცვლება XVIII საუკუნის 60-იან წლებში. ოსმალთა აგრესიის გაძლიერებამ და 1768-1774 წლების რუსეთ-ოსმალეთის ომმა მნიშვნელოვნად გააუარესა „საჯვარისმამო ყმების“ მდგომარეობა შავი ზღვის სანაპირო ხოლმე. ეკონომიკური სიდუხჭირის გამო მამია IV გურიელმა (1726-1784 წწ) „ქრისტეს საფლავის ყმანებს, საჯვარისმამო კაცებს ჩეხედნელებს (ხომერიკებს, ბოლქვიეებს, ჯაშს და ნაცხვატებს იევე ქარცივაძეს) „გადაწერა“ (ამოუკეთა) საქვეყნო მოსავლი სალიანი“, ხოლო „ქრისტეს საფლავის“ ბევრად დააწესა რვა ყურუში.<sup>37</sup> ამ ბრძანებას დიდი მნიშვნელობა ჰქონდა, რადგან ის აღასტურებდა, რომ „საჯვარისმამო ყმებს“ სამთავრო და საბატონო სამსახური აღარ მოეთხოვებოდათ. იერუსალიმის პატრიარქის „ექველბი“ შემდეგ უკვე რიხით „ადასტურებენ“ გურიელის წყალობას: „მეზობლობით თუ რამეზუდ მეუხმართო, თუ არა სხვათ სახელმწიფო არაფერი გარდაგხთვეუ... სხვა ჯეარის მამის სამსახური ყოლიფერი რეაერც იმერეთს და ოდიშს არის განწესებული უარის უთქმელად გემსახუროს“.<sup>38</sup>

ცნობილია, რომ უცხოელთა შემოსევების დროს მოსახლეობა ქვეყნის დაცული მხარეებისაკენ მიიღებოდა.<sup>39</sup> 1768 წელს დაწყებულმა რუსეთ-ოსმალეთის ომმა დიდად დააზიანა ჩაიხედენას მებრეი და მისი მურნეობა.<sup>40</sup> საჯვარისმამო ყმების დიდმა ნაწილმა დატრავა მშობლიური ადგილები და გურიის ცენტრალურ ნაწილს შეაფარა თავი.

აჭარიდან ლტოლვილი ყმები მალე „მოუკითხავს“ ჯეარის მამა ათანასის. მის მიერ 1796 წლის II მარტს გაცემული სიგელით<sup>41</sup> ცხადი ხდება, რომ საჯვარისმამო ყმები „ხიზნერი“ წესით გამსახურებიან ნაკაშიძეებს. ჯეარის მამა ადასტურებს, რომ „ჩვენი კაცნი ხომერიკნი თავისის მამულისაგან უსჯულოს მტრისაგან გამოვარდნილი თქვენს მამულში დაგვეუნებიათ... აწი... ამ... ჩვენგან მობარებულ კაცებს... ვინმე... არ ვუსამართლოს... თქვენს მტერს კაცს სამოურათო ხელი არავის ქონდეს“. სიგელი ფრთხილ საყურადღებოა: იგი ადასტურებს ჩაიხედნელი საჯვარისმამო ყმების ნაკაშიძეთა სათავადოს ცენტრში – გურიანთაში დამკვიდრებას, რაც უკვე ორ ათეულ წელზე მეტია მომხდარი ფაქტია და, მეორეც, მასში „მობარებულ ყმებში“ მხოლოდ ხომერიკები იხსენიებიან. ეს შეიძლება ადასტურებდეს ეთნოგრაფიულ მონაცემებსაც, რომ გურიანთაში ხომერიკები დასახლდ-

<sup>35</sup> დ-11270; ბლომინაძე. ქართული ფეოდალური ურთიერთობის ისტორიიდან (სენიორიები). I. თბილისი, 1966, გვ. 99.

<sup>36</sup> დ-11270; დ-10274 გ; ისტორიული დოკუმენტები იმერეთის სამეფოს... გვ. 143.

<sup>37</sup> დ-11269; ისტორიული დოკუმენტები იმერეთის სამეფოს... №154, გვ. 146.

<sup>38</sup> დ-11271.

<sup>39</sup> სტუპანე მტკვარია. გიორგის მარტვილობა. – ძველი ქართული ლიტერატურის ქრისტოლოგია, შედგენილი სეფიანევილის მიერ. თბილისი, 1946, გვ. 8; აბუხერიხმე ტბელი. თხზულებანი. ბათუმი, 1938, გვ. 65-66.

<sup>40</sup> ცქიტიამაძე. ოსმალები და საჯვარისმამო ყმა-მამული, გვ. 17-21.

<sup>41</sup> დ-11272.

ნენ, ხოლო ბოლქვაძეები კომპაქტურად განსახლდნენ ახლომდებარე სოფლებში. შესაძლოა, ჩაიხედნელთა ნაწილმა რუსეთ-ოსმალეთის ომამდე დატოვა თავისი სამკვიდრო.

აჭარიდან ლტოლვილეებმა ახალ საცხოვრისზე გადაიტანეს წინაპართა სალოცავები, ადგილთა სახელები, კულტურის ძეგლები (ხატები, წიგნები...)<sup>42</sup> ჩაიხედუნას ტაძრის სიწმინდეებსაც გურიანთის ციხის ეკლესიაში დაუდგია ბინა. აქ ინახებოდა მამია ბატონი-შეილის და მისი მეუღლის თინათინის ბრძანებით მოჭედილი ხატი, რომელიც მამია გურიელმა შესწირა იერუსალიმის ჯერის მონასტრის მეტოქს ჩაიხედუნაში.<sup>43</sup>

ქართული საისტორიო წყაროები ცხადყოფს, რომ XVIII საუკუნის 60-70-იანი წლებში ოსმალთა აგრესიის შედეგად დაეცა სამხრეთ-დასავლეთ საქართველოში იერუსალიმის ჯერის მონასტრის ერთადერთი მეტოქი ჩაიხედუნაში; მოიშალა საჯვარისმამო მეურნეობა, გაჩვირდა „მტრისაგან გადმოვარდნილი ყმების სხვის მამულში დაყენება“, „რწენა-მიბარება“, „თათარში დაკარგვა“, „დახსნილის ხელახალი შეწირვა“ და ა.შ.

ამრიგად, აჭარაში არსებულმა ჩაიხედუნას მეტოქმა და „საიერუსალიმო ყმა-მამულმა“ თავისი წველილი შეიტანა ქართული კულტურის იერუსალიმიური საგანძურის შენარჩუნების ეროვნულ საქმეში. ასეული წლის განმავლობაში მასზე გადიოდა გზა, რომელიც საქართველოს ქრისტიანული აღმოსავლეთის „წმიდა ადგილებთან“ აკავშირებდა. ქრისტიანულ მსოფლიოსთან ურთიერთობის შენარჩუნებას იმ პირობებში, როცა მამიადიანური აგრესიის გაძლიერება საქართველოს და, კერძოდ, სამხრეთ-დასავლეთ საქართველოს, ეროვნულ გადაგვარებას უქადდა, უაღრესად დიდი მნიშვნელობა ჰქონდა.

<sup>42</sup> დ. ბაქრაძე, დასახ. ნაშრომი, გვ. 109, 117-123, 203-206.

<sup>43</sup> იქვე; დ-1913; ისტორიული დოკუმენტები იმერეთის სამეფოსად, გვ. 137-140.





სულთ ხაშასიუღას  
(ვ. ფურცკარაძის ნახატი)

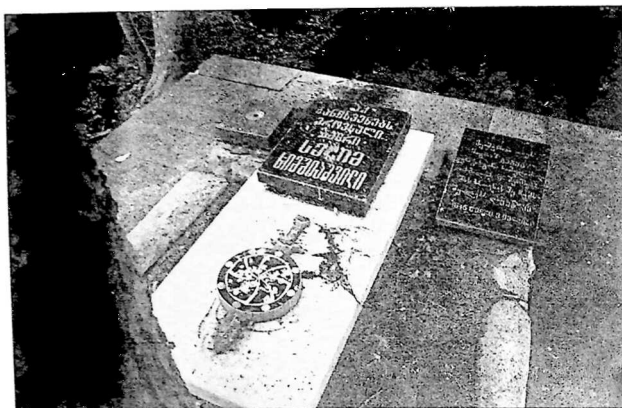

შენათი სამხატვრო



**მეურნეობა და სამეურნეო ყოფა**

**§1. მემინდვრობა**

არქეოლოგიური და სხვა მონაცემების მიხედვით, შუა საუკუნეების აჭარაში სახეზეა სამიწათმოქმედო კულტურის იმ დროისათვის საკმაოდ დაწინაურებული დონე.<sup>1</sup>

ბუნებრივ-გეოგრაფიული თავისებურებების ზეგავლენით (მკვეთრად გამოხატული ვერტიკალური სონალობა, ნიადაგებისა და მცენარეულის საფარი, მორწყვის სისტემა, რელიეფური და კლიმატური პირობები) აჭარაში ჩამოყალიბდა მიწათმოქმედების ორი ძირითადი ტიპი: ბარული და მთური (აღკური მუერნეობის ჩათვლით).

მთიანი აჭარა მუერნეობრივი პროფულით საქართველოს მთიანეთის საერთო ტიპური ნიშნებით ხასიათდება და აღკური მუერნეობის ერთ-ერთ განვითარებულ მხარედ გამოიყურება. მეორე მხრივ, მთიანი აჭარის საშუალო სიმაღლეთა მაჩვენებლები რამდენადმე დაბალია საქართველოს მთიანეთის სხვა რაიონებთან შედარებით და მათგან ბუნებრივ-კლიმატური პირობებითაც განსხვავდება. ამ ორმა გარემოებამ შეუწყო ხელი მიწათმოქმედების და, საერთოდ, აღკური მუერნეობის უფრო მეტად დაწინაურებას აჭარაში.<sup>2</sup>

სამიწათმოქმედო სისტემის ისეთი კომპონენტების არსებობა, როგორცაა ახლობა, მემინდვრობა, სარწყავი და ტერასული მუერნეობა, სამუერნეო-სამიწათმოქმედო იარაღები, მიწათმოქმედებასთან დაკავშირებული წეს-ჩვეულებები – მიგვითითებენ, რომ მუერნეობის ეს დარგი შუასაუკუნეების აჭარაში არათუ სიმკვლეით, არამედ მთელი რიგი ლოკალური თავისებურებებითაც გამოირჩეოდა.

ახლობა მინერულია მიწათმოქმედების ისეთ არქაულ ფორმად, რომელიც ყველა ბინადარ ხალხში იყო გაგრძელებული (გ. ჩიტაია, მ. კოსენი, ნ. ნიბერი, ნ. ტრეტაკოვი, კ. ბიუხერი, დ. კლარკ და სხვ.). ამ სისტემას კარგად იცნობდა აგრეთვე ძველი კოლხეთის მოსახლეობა, რომელმაც მიწათმოქმედებაში განსაკუთრებულ დაწინაურებას მიაღწია.<sup>3</sup>

აჭარის ეთნოგრაფიული მონაცემებით, ახლობა მისნად ისახავდა არა მარტო სახნავ-სათესი მიწების, არამედ სათიბ-საძოვრებისა და მეფუტკრეობისათვის გამოსადეგი ფართობების ათვისებას. ამდენად, ახლობა მესაქონლეობისა და მეფუტკრეობის ინტერესებითაც იყო განპირობებული,<sup>4</sup> მაგრამ ძირითადად იგი მემინდვრობის ინტერესებს ემსახურებოდა. სულხან-საბა ორბელიანის ლექსიკონში ახო განმარტებულია, როგორც „საქანური გაკაჭული“.<sup>5</sup> მემინდვრობის გონივრული წარმართვა, აჭარის ტყიან და მთიან ზონაში ასეთი „გაკაჭული საქანურების“ გარეშე წარმოუდგენელი იყო.

<sup>1</sup> შ. მამულაძე. აჭარისწყლის ხეობის შუა საუკუნეების არქეოლოგიური ძეგლები. ბათუმი, 1993, გვ. 143-154.

<sup>2</sup> აღ. რობაქიძე. დასახლების ფორმათა საკითხისათვის ზემო აჭარაში. – ბსკეში, ბათუმი, 1962, გვ. 19.

<sup>3</sup> გაჩიტაია. თიხის კულტურა დასავლეთ საქართველოში. – შრომები. ტ. II, თბ., 2000.

<sup>4</sup> იქვე, გვ. 259.

<sup>5</sup> სულხან-საბა ორბელიანი. სიტყვის კონა, თბ., 1949; წერილობითი წყაროების მიხედვით, ტერმინი „ახო“ ქართულში X საუკუნიდან დასტურდება (ივჯავახიშვილი. საქართველოს ეკონომიური ისტორია, ტ. I, 1930, გვ. 153; არნ. ჩიქობავა. ახლ და ეათი სიტყვების ეტიმოლოგიისათვის. – ეტიმოლოგიური ძიებანი, თბ., 1987, გვ. 9).

ახლობამ ფართო კვალი დატოვა აჭარის ტოპონომიკაშიც (ახოთი, ახოთი ვაყე, ახო-ბოლო, ახოშინდორი, ახოსერი, ახოჭაღლა და სხვ.)<sup>6</sup> ახოობასთანაა დაკავშირებული სოფ-ლების – ახოსა<sup>7</sup> (ქედის რაიონი) და გუდასახოს (ხულოს რაიონი) სახელწოდებებიც.

აჭარაში „ახოსის“ აღმნიშვნელი სხვა ტერმინებიც გვხვდება: საყანის კაყვა, კაყე-რის გარეხეა,<sup>8</sup> კაპეტი, კაყვა, ტყის კაყვა, რასაც პარალელები ეძებნება საქართველოს სხვა კუთხეების ეთნოგრაფიულ სინამდვილეში. საინტერესოა კინტრისის ხეობაში ფიქ-სირებიული ტერმინი „ახოს გამოკოდა“, რაც ტყეში ფუტკრის მოშენების თუ სხვა სამეურ-ნეო დანიშნულებით ადგილის დასაკუთრების მიზნით ხეზე თავის, ანუ საგეარეულო ნიშნის დასმას გულისხმობდა.<sup>9</sup>

„ახოს გასატეხად“ ნაკვეთების შერჩევისას ყურადღება ექცეოდა ადგილის ექსპო-ზიციას, მიკროკლიმატურ პირობებს. მკვნარეული საფარის თავისებურებას და, აქედან გამომდინარე, ნიადაგის ნაყოფიერებას. ახოს ადებსა მიმართავენდნ ადრე გაზაფხულზე ან შემოდგომაზე. ცალკეულ შემთხვევებში – ზაფხულში. ზემო მაჭახლის ეთნოგრაფიული მასალებით, ახოს ადებაში ქალებიც მონაწილეობდნენ.<sup>10</sup> ისინი შედარებით მსუბუქ სამუ-შაობებს ასრულებდნენ.

ახოს ადება, როგორც შრომატევადი პროცესი, ხშირად ერთი ოჯახის შრომისუნარიან წევრთა (მაშაკათა) შესაძლებლობას აღემატებოდა. ამიტომაც ახოობის დროს მიმართა-ვენდნ უროიეროდახმარების ისეთ ფორმას, როგორიცაა ნალი. ცალკეულ შემთხვევებში ორი ან სამი მონათესავე ან მეზობელი ოჯახი ერთობლივი ძალით ეწეოდა ტყის „კაყ-ვას“, ერთად ამუშავებდა ყანას და მოსავალსაც თანაბრად იყოფდა. ამგვარი შრომითი პროცესის ამსახველია საგეარეულო მიწების სახელწოდებანი: ორმზიარი, სამზიარი, ოთხმზიარი.<sup>11</sup>

ზემო აჭარის ეთნოგრაფიული მონაცემებით, გატეხილ ახოს ყვერული ეწოდებოდა. მფელობელის გეართან ერთად ტოპონომიკაში ეს ტერმინიც, აისახა: „ჰელაძიების ყვერული“, „შევაძიების ყვერული“.<sup>12</sup> ანალოგიური ვითარება აღმოსავლეთ საქართველოს მთიანეთშიც არსებობდა.<sup>13</sup> მაჭახლის ხეობის მონაცემებით, ახო მიწას პირველ სამოთხ წელს ხამი<sup>14</sup> ერქვა, შემდეგ კი მიოდულად იქცეოდა<sup>15</sup> და მოუსავლიანი ხდებოდა. მოდული აქ ტოპონი-მადაც დაბეჭდილია. ტერმინი მოდული ამავე შინაარსით არის გაავებული ლაზეთისა და გურიის სამიწათმოქმედო ყოფაში.<sup>16</sup>

<sup>6</sup> ა. სიხარულიძე. სამხრეთ-დასავლეთ საქართველოს ტოპონომიკა. I. ბათუმი, 1958 (იხ. საძიებლები); ნ. კახიძე. სამეურნეო ყოფა ტოპონომიკის შუქზე – „მაცნე“, 1966, №1.

<sup>7</sup> სოფლის სახელწოდებებს ისტორიაზე ასეთი გადმოცემა არსებობს: უბეველეს დროში აქ დასახლე-ბული ორი ძმა: გურგა და სამანი. იქ, სადაც ახლა სოფელია, უდაბურო ტყე ყოფილა. ტყე ძმებს გაუყ-ვათ, გაუაფთათ ახო. სოფლის სახელიც აქედან წარმოიშვა (გაზ. „ფუხარა“, 1926, №29).

<sup>8</sup> ნათევაძე. ახოობა აჭარაში. – ამცნ. თბ., 1967, გვ. 57.

<sup>9</sup> იქვე გვ. 59.

<sup>10</sup> ნ. კახიძე. დასახ. ნაშრომი, გვ. 45.

<sup>11</sup> ნათევაძე. დასახ. ნაშრომი, გვ. 71; ა. სიხარულიძე. დასახ. ნაშრომი (იხ. საძიებლები).

<sup>12</sup> იქვე გვ. 63.

<sup>13</sup> ზღრ.: ფშავერი ტოპონიმები: ჭანაანთ ახო, ქოჩაანთ ახო, ბადრანთ ახო (გუჯაღაბაძე. მიწათმოქმე-დბა ფშავერისურეთში. თბ., 1963, გვ. 13).

<sup>14</sup> ზღრ.: „ხამი მიწა, დიდხანს შეეყენებული უხნავად“ (ნაშუბინაშვილი. ქართული ლექსიკონი. თბ., 1961, გვ. 461).

<sup>15</sup> ნ. კახიძე. დასახ. ნაშრომი, გვ. 47.

<sup>16</sup> მ. ვანლიში. ათანდილა. ლაზეთი, თბ., 1964, გვ. 80.

საახოვ მიწათმოქმედებას უკავშირდება აგრეთვე ტერმინი უყვი/უყი და აქედან მიღებული სამურნო ტოპონიმები — უყვი, უყი, ნაუყვარი, უყვის ყანა/ყვი ყანა და ბეერი სხე.<sup>17</sup> ზემო აჭარასა და ხინოში ეს ტერმინი უყის ფორმით გვხვდება.<sup>18</sup>

სიმინდის კულტურის შემოსვლაშივე და მის მონოკულტურად გადაქცევაშივე, რის შედეგადაც წინანდელი მარცვლეული კულტურები ძირითადად განიდევნა ყოფიდან, ახო მიწებზე პირველ ორ-სამ წელს ღობი, ქერი და ხორბალი, შემდეგ კი მხოლოდ სიმინდი და ნაწილობრივ ღობი ითესებოდა. ზოგან ახო მიწაზე შშრალი, ანუ მთის ბრინჯიც მოყავდათ.

სახნავე-სათესად აჭარაში დიდი ხნით მიტოვებული და სათიბ-საძოვრებად ქცეული კორდო მიწებიც გამოიყენებოდა. ასეთი მიწების დამუშავება ადრე გაზაფხულზე, ხენათესის დაწყებამდე წერაქვისებური თოხებით ხდებოდა და მას გათვრთვა ეწოდებოდა. ესეც მიწის პირველადი დამუშავების ერთ-ერთი უძველესი წესია საქართველოს მიწათმოქმედებაში.<sup>19</sup> დადგენილია, რომ სხვაგან ამ მიზნით ერთუღლიან კაწვრასა და კაყის ტიპის სახენელებს იყენებდნენ, რომელთა დანიშნულებაც ნიადაგის გაწვრა და აქეკვა იყო.<sup>20</sup> ამის ორიგად, ტყის და კორდო მიწების ათვისების ხარჯზე იქნებოდა ყანები და ბაღნები, რომლებიც სახნავე-სათესი სავარგულები.

აჭარაში სათესი ნაკვეთები გავანტული იყო სოფლის შიგნით და მის სანახებში, მახლობელ ფერდობებზე და ტყის ზოლში. მიწების ასეთი დანიწევრება-გაფანტულობა, გამოწვეული ტოპოგრაფიული თავისებურებებით, ისტორიულად ჩამოყალიბებული დასახლებების ტიპით და სხვა მიზეზებით, აჭარის მთური მიწათმოქმედების არსებით თავისებურებას შეადგენდა. თუმცა იგი საქართველოს სხვა მთიანი კუთხეებისათვისაც იყო დამახასიათებელი.<sup>21</sup> გამოწვევის შეადგენდა აჭარის ბარის ზონა, კერძოდ, კახბარის ვერცხლი ველი, რომელიც სიმინდით მთელ ქვემო აჭარას კეპავდა.<sup>22</sup>

მდებარეობის, გამოყენების ხანგრძლივობითა და ეკონომიკური მნიშვნელობით სახნავე-სათესი თუ ბაღ-ბოსტნები ქმნიდა მთელ კომპლექსს, რომელშიც ერთიანდებოდა ნაკვეთების სხვადასხვა კატეგორია: ნაფუძარი, ვრდოყანა, ახლო ყანა და გარე ანუ შორი ყანები.<sup>23</sup> ნაფუძარი, ანუ იგივე მამული, რომელიც უშუალოდ საცხოვრებელ სახლს ეკუთვნოდა, ხაღხური დახასიათებით, ძველი დაცხოვრებები და ნასახლარი ადგილია, რომელიც ნაყოფიერებისათვის გამოირჩეოდა (ყოველ ერთ-ორ წელიწადში აქ საქონლის პატეი შექონდათ). ნაფუძარში (მაჭახლის ხეობაში მას ტერმინი ბაღრა შეესატყვისება) გაშენებული იყო აგრეთვე ვენახი და ხეხილი. ახლო თუ გარეყანების ტერიტორიაზე აჭარაში ბეკრი სოყელი თუ სოფლის უბანიც გაიხიდა.<sup>24</sup> თავდაპირველად იგი შესაქონლეთა სეზონურ თუ მუდმივ დასახლებას წარმოადგენდა.<sup>25</sup>

აჭარაში ხალხური ნიადაგმცოდნეობის საქმოდ მდალი დონე არსებობდა, რაც მთელი საქართველოსათვის ნიშანდობლივი მოვლენა იყო. ეს ფაქტი ნიადაგმცოდნეობასთან დაკავშირებულ ტერმინოლოგიაშიც აისახა.<sup>26</sup> აჭარა ამ მხრივაც ნიმუშად გამოდგება.

17 ი.იხარულიძე. დასახ. ნაშრ., (იხ. სამიბელები), ნაკიბე. დასახ. ნაშრომი, გვ. 48.

18 სტ.მენტეაშვილი. აჭარის ეთნოგრაფიული მასალები. — ვენიქის მოამბე. ტ. III. ნაწ. I, ტფ., 1937. გვ. 141; ალ. ქათამბე. ხინოს (ჭობულეთის რაიონი) ისტორიულ-ეთნოგრაფიული მიმოხილვა. — აჭარის სახ. მუხ. ხელნაწერთა ფონდი. № 19. გვ. 20.

19 შტრკ. „თერძული სათესი ხნული“ (სულხან-საბა ორბელიანი. სიტყვის კონა, გვ. 240).

20 Чигая Г.С. Земледельческие системы и похотные орудия Грузии. — ВЗК. Тб., 1952, с. 110.

21 ნიჭავაძე. სამიწათმოქმედო ყოფის ისტორიიდან აჭარაში. თბ., 1971, გვ. 8-9.

22 ა. წულაძე. აჭარის მიხედვით. — ვახ. „სამშობლო“, 1915, №24.

23 ნიჭავაძე. დასახ. ნაშრომი, გვ. 9; ნაკიბე. დასახ. ნაშრომი, გვ. 55-56.

24 ასეთი სოფლებია ქუარული, გულაბრა, იყკიეთი (სულხან რაიონი) (ნიჭავაძე. დასახ. ნაშრომი, გვ. 17).

25 ე.შამილაძე. ალპური მესაქონლეობა საქართველოში. თბ., 1969, გვ. 92.

26 ივ. ჯავახიშვილი. საქართველოს ეკონომიური ისტორია. წიგნი მეორე. ტფ., 1934, გვ. 118

სამისოდ მაჭახლის ხეობის მაგალითიც იკმარებდა, სადაც ნიადაგების დაახლოებით 30-მდე ხალხური სახელწოდება იქნა ჩაწერილი.<sup>27</sup> ხალხური კლასიფიკაცია ნიადაგებს განახსივრებს ნაყოფიერების, წყალთან და მცენარეულ საფართან კავშირის, ტოპოგრაფიული მახასიათებლების, მოსავლის შემოსვლის დროისა და სხვა ნიშნების მიხედვით. სამეურნეო ნაკეთობების ერთი წყება დაკავშირებულია მზის განათებასა და ექსპოზიციასთან (მზისპირი და ჩრდილი მიწები). ვერტიკალურ ზონალობასთან (ბარისა და ზეგანის მიწები). ტერმინი „ზისპირი“ სრული შესატყვისია „მზეარესი“ (ლიალქტური ფორმა „ზეარე“). რომელიც „ჩრდილ“ სიტყვასთან ერთად, საქართველოში, როგორც ს. ჯიქიამ გარკვია. სავარგულის ტოპოგრაფიული ხასიათის აღსანიშნავად აღრიდანვე ყოფილა გავრცელებული და ძველად მას უფრო ფართო გამოყენება ჰქონდა, ვიდრე დღეს აქვს.<sup>28</sup> ეს ტერმინი საკუთარ სახელგადაც შერჩა ამა თუ იმ გეოგრაფიულ პუნქტს საქართველოში. მაჭახლის ხეობაში ძვარის სახელწოდებას ატარებს სოფლის დასახლებული უბანი (სოფ. საფეტქრეთი) და სათესი (სოფ. ზედა ჩხუტენეთი).<sup>29</sup>

ისტორიულ-ეთნოგრაფიული მონაცემებით, აჭარაში უძველესი დროიდან მოჰყავდათ პური, ქერი, ჰევიე და ღობი. მათი კულტურაცაა ადამიანმა უსსოვარ დროში ისწავლა. ფეტვის კულტურას ძველი კოლხეთის მოსახლეობა ენოლითში გაცნობია.<sup>30</sup> გიორგი მერნულეს „გრიგოლ ხანძთელის ცხოვრების“ ძიხედვით შეიძლება მსჯელობა, რომ X საუკუნეში აჭარაში მეზობელ შავშეთ-კლარჯეთის მსგავსად ფეტვი მხალთან ერთად მისახლეობის მთავარი საკვები უნდა ყოფილიყო.<sup>31</sup> მოგვიანო ხანის პირდაპირი მონაცემები აჭარის შესახებაც გვაქვს: სოფელ პაპოშვილებში (შუახვევის რაიონი) ჩაწერილი მასალებით, XIX საუკუნის ბოლომდე სოფელში ძირითადად ფეტვი ითესებოდა. ხოლო სოფელ ხინოს (ქობულეთის რაიონი) მცხოვრებთა გადმოცემით, მეოცე საუკუნის 30-იან წლებში გაველურებული ფეტვი მინდვრად ჯერ კიდევ ხარობდა.<sup>32</sup> მაჭახლის ხეობაში ფეტვისაგან აცხოვდნენ კევრებს, ამზადებდნენ ფლავსა და ფაფას (რძით). ფეტვის ჩალა კი საქონლის ყუათიანი საკვები ყოფილა, რომელიც რძის ცხიმთანობას ზრდიდა.

არქეოლოგიური მონაცემებით, ძვ. წ. XII-XI საუკუნეებს განეკუთვნება ნამჭეღურის (ქობულეთის რაიონი) ნამოსახლარზე ნაპოვნი ხორბლის ერთი სახეობის – სელტას და ღობის კარბონირებული მარცვლები.<sup>33</sup> ხოლო შუა საუკუნეების (XII-XIII სს) ჭყანის ციხეზე (ზემო აჭარა) ნაპოვნი მასალების ლაბორატორიული ანალიზით გაირკვა, რომ აქ ამ დროს ხორბლის ჯიშებიდან მოჰყავდათ დოლის პური, დიკა, ასლი და სხვ.<sup>34</sup> აჭარის ბარისა და მთის ზონაში, ჩამოთვლილი პურეულის გარდა, მეოცე საუკუნის დამდეგამდე ითესებოდა პურეულის სხვა ისეთი ჯიშებიც, როგორცაა ნიქსარულა, წითელი და თეთრი პური, ზინია, შავშურა, ტრედისფეხა, თეთრი და წითელი შავფეხა დიკა, ჰევიე, აგრეთვე

<sup>27</sup> ნ.ახიძე. მაჭახლის ხეობის სამიწათმოქმედო ყოფა. – საქართველოს, კავკასიისა და მახლობელი აღმოსავლეთის ისტორიის საკითხები, თბ., 1968.

<sup>28</sup> ს.ჯიქია. სამცხე-საათაბაგოს ტოპონიმია და ისტორიული გეოგრაფიის ზოგიერთი საკითხი. – თსუ შრომები, ტ. XII, 1950, გვ. 186.

<sup>29</sup> ნ.ახიძე. დასახ. ნაშრომი.

<sup>30</sup> ნ. ხოშარია. კოლხეთის დაბლობის ძველი მოსახლეობა. – საქ. სსრ მეცნ. აკად. მოამბე. ტ. V, №2, თბ., 1944, გვ. 210.

<sup>31</sup> განათაბე. შავშეთ-კლარჯეთის ეკონომიური მდგომარეობა და კლასობრივი ურთიერთობა მე-9-10 საუკუნეებში. – თურქ. „მნათობი“, თბ., 1929, №2-3, გვ. 232.

<sup>32</sup> გ. კობრიძე. მარცვლეული კულტურები აჭარაში. – აჭარის სახ. მეზ. ხელნაწერთა ფონდი. №42. გვ. 47.

<sup>33</sup> დ. ხახუტაიშვილი. ქობულეთის ქვეყანა. I. ბათუმი, 1995, გვ. 54-55.

<sup>34</sup> შ. მამულაძე. დასახ. ნაშრომი, გვ. 146.

ბრინჯი.<sup>35</sup> მაჭახლის ხეობის მახლეებით დასტურდება აგრეთვე ხისი პურისა და ხარბი პურის მოყვანა,<sup>36</sup> რომლებიც, ხალხური ზოგადიკური დახასიათებით, დაიკლდნო საქართველოში (ნაკადუნხეში, სამეგრელო) გაერქვლელის ენებური პურეულების მახას და 'სანდურის მსგავსი უნდა იყოს.<sup>37</sup> ამდენად, ესდებური პურეულების (სავლი, ცოცა, მ. ხ., 'სანდური) გაერქვლების ერთ-ერთ დოკალურ კერად აკარაც შეიძლება ჩათვალოს.

აკარის მესინდურებაში ქერის კულტურის ფართოდ გაერქვლებისა და მოავლადრობის მახეებელდა ტერმინი ქერობა, რომელიც საგანაოყვლო ხედა-თევის პერიოდს აღნიშნავდა. აკარაში ხარჭკეი საშემოდგომო და საგანაოყვლო თონხქერეა ქერი თიქსეობდა, რომელსაც კეკერა ქერი ეწოდებოდა.

თუ რაოდენ დიდი ადგილი ექცია შორეულ თუ ახლო წარხულში აკარის მისახლეობის სამეურნეო ყოფაში ნამოყვლად მარკულელ კულტურებს, მოწმობს თითოეულ მათგანთან დაკავშირებული ადგილითა სახელები, რომლებიც მრავლად მოგვეხეობა მთისა და ბარის თითქმის ყველა ხოყვლში. ასეთებია: ნაყუცვარი, ნაპურე-ლი, ნ. დიკარი, ხალომარი, ნაჭერელი, ჭეაზარი და ა. შ. ხორბლის კულტურის მოვლა-მოყვანის ყველაზე უნეკერი ნიყამქცეობა უნდა აკარაში შემოსახული კეკერები, რომლებშიც ხარკეის უბამდენ. დ. ბაქრაის ცნობით, დეწკაში ხშირად ქალები და ბიჭებიც მონაწილეობდნენ.<sup>38</sup> 'სესო აკარაში და მახადრელი კეკერები გასაყოფად ყარბარქანშიც გაქცინდათ.

დასაქვლო საქართველოში ბრინჯის კულტურასაც მისდევდნენ, რომელიც თუ გაეკახიშვილის აზრით, რომის ან ბოსანეთის ბაქონობის ხანაში უნდა დაიკვლდრებულყო.<sup>39</sup> XIX საუკუნის მონაცემებით, აკარაში თრი სახეობის ბრინჯი (ჭაობის, ანუ ხარჭკეი ბრინჯი და ხმელეთის, ანუ მშრალი ბრინჯი) მსახელებათ. მაგრამ აქ ბრინჯი თიქ ფართოდ არ ყოფილა გაერქვლელის, როგორც სხვა მარკულელი კულტურები.

ჭაობის ბრინჯის მოყვანას განსაკუთრებით ინტენსიურად მისდევდნენ აკარა-ლახეთის ზღვის ხანაპირო 'სოღში, ქობულეთის, ჩაქვის, კახაბრის, გონიოს დაბლობებზე, მდინარეების - ბარცხანისა და ყორობისწყლის ნაპირებთან.<sup>40</sup> გონიოს, ხარფში, აგრეთვე მარტილის ხეობაში არსებელი ბრინჯის პლანტაციების მყოლობელთა შორის ყოფილან მაჭახლის, 'სესო და ქეკო აკარის, ბორნხის ბეგები და ადები, რომლებიც აქ არ ცხოვრობდნენ, მაგრამ პლანტაციების დაქირაებულ მუშახელს ამუშავებინებდნენ.<sup>41</sup>

თ. კლინგენის ცნობით, XIX საუკუნის ბოლოს ჭაობის ბრინჯი ჩაქვის დაბლობის მოსახლეობის ერთ-ერთი ძირითადი საკეები ყოფილა.<sup>42</sup> მას შემდეგაც, ტრაც ხისინდის კულტურამ სამეურნეო ცხოვრებაში გაბატონებული მდგომარეობა დაიკავა.

გასული საუკუნის 30-იანი წლებიდან ჭაობის ბრინჯის მოყვანა აკარის ზღვის ხანაპირო 'სოღში შეიხლედა იმ მიხეხით, რომ ბრინჯის პლანტაციები კიდევ უფრო აძლიერ

<sup>35</sup> ნიოჯავაძე, დასახ. ნაშრომი, გვ. 33; მისივე, მემინდერობა აკარაში. - აკარის ხოყვლი. თბ., 1969, გვ. 25-26.

<sup>36</sup> ტერმინი „ხახი (პას) არაბულიდან მომინარეობს და ნიშნავს განსაკუთრებულს, წმინდას, ნამდვილს (Радош В. В. Опыт словаря тюркских наречий. т. II. СПб., 1899, с. 1685-1686). ხოლო „ხარამ-ნი“ (პარმან) სპარსულია და აღნიშნავს კალოს, მკას, დეწვის დროს, გაულეწავე პურს (იქვე, გვ. 1673).

<sup>37</sup> ნაკიბაძე. მაჭახლის ხეობა. ბათუმი, 1974, გვ. 37.

<sup>38</sup> დბაქრაძე. არქეოლოგიური მოგზაურობა გურიასა და აკარაში. ბათუმი, 1987, გვ. 58.

<sup>39</sup> იეჯავახიშვილი. საქართველოს გეონომიური ისტორია. წიგნი II. ტფ., 1934, გვ. 360.

<sup>40</sup> დბაქრაძე. არქეოლოგიური მოგზაურობა გურიასა და აკარაში, გვ. 18, 25. Лизнен И. Берет русского Лланистана. - ИКОИРГО. т. XVIII. №3. Тифл., 1905, с. 158. Воронов Ю. Н. Батумская область. - ИКОИРГО. т. XXI. Тифл. 1912, с. 94; Калинин М. Ф. О почвах Аджарии. - ТИБНИКР. Тифл. 1912, с. 13.

<sup>41</sup> Воронов Ю. Н. დასახ. ნაშრომი, გვ. 94.

<sup>42</sup> Клинген И. Н. Краткое описание удельного Чаквинского подтропического хозяйства. ( ПБ., 1900, с. 18.

რებდა ისედაც ინტენსიური დაჯანსაღების პროცესს და ხელს უწყობდა მადლიან გაერ-  
კულებას.<sup>43</sup> ქობულაისა<sup>44</sup> და ხელქისაურის რაიონების მადლობ ავტობიუსში. მოთას  
ავტობიუსში 30-იან წლებამდე კაობის ბრინჯთან ერთად ხელქის ბრინჯიც მოჰყავდათ.  
მაჭახლის ხეობაში ხელთიუს ვასსანტ<sup>45</sup> და ეპირატეხობაზაც ახლუენდენ კაობის ბრინ-  
ჯთან შედარებით.

მე-19 საუკუნის 70-იან წლებში ბაურქის ოლქის ტერიტორიაზე ბრინჯის მღერო მოსა-  
ეული მდიოდა, რომ ავტობიუსში მოსახლეობის მოთხოვნილებასაც აკმაყოფილებდა  
და ექსპორტის საკარაც იყო. დ. ბაქრაძის ცნობით, ბაურქისა და ეთელწლიან ეთელწლიანად 18 ათა-  
სი თუა ბრინჯი გაქონდათ ვასაქიდად.<sup>46</sup>

აჭარისა და მოღაზანად საქართველოს შემინდერებაში მოეკიანებოთ ფეხს ეკილებს  
სიმინდის კულტურა. მის შემოტანას დახველეთ საქართველოში, საიდანაც იგი შემდეგ  
საქართველოს სხვა კუთხეებში გაერკულდა, დასუბის სახელს უკავშირებენ.<sup>47</sup> უშუალოდ  
დასუბის მემეობითი მისილებოდა გაერკულუბელიო სიმინდი აჭარის დაბლობ სონაში,  
რასაც დასუბითა და აჭარის შორის არსებელი კულტურული-ისტორიული ერთობითა  
ბაც განაპირობებდა. ეთნოგრაფიული მინაცემებით, სიმინდის აღმნიშნული ტერმინი  
„დასუბით“ აჭარაში მოსახლეობის სამეურნეო დექსიკაშიც დასტურდება, რაც უმცხეულია,  
ამ მცენარის დასუბითან კავშირსე თუ დასუბის მიერ შემოტანასე მოთხოვრებს. შემოს-  
ტანი კი ხის სახელებისა და ქვის ბუხრების მშენებელი ის დასი ოხტაცებეც შესილებო-  
და ეთილითუნენ. რისილებეც საქართველოს სხვადასხვა კუთხეში (მათ შორის, აჭარა-  
ში) მნიშითიუნენ.<sup>48</sup> ამისეომ, საესებთ ბუნებრივია ის ფაქტი, რომ „სის მუქაკობით“  
ცნობით დასი ოსტაცებთ მათ მიერ აჭარაში ამუნებულ ხის მესეებების კულტურსე  
გემთთან ერთად სიმინდის მცენარეობაც გამოსახულებენ.<sup>49</sup>

XIX ს. 70-იან წლებიდან სიმინდის კულტურა აჭარაში ფართოდ ვრცელდება და  
მთოკულტურად იქცა. იგი მოსახლეობის ძირითადი პერეული გახდა. წინანდელი ცრათ-  
კიული მარკულეული კულტურების (ხობადი, კეკეი, ქერი, ღომა, ყვრეცი) მიუღა-მოეკნის  
მასშტაბები შემცირდა.

აჭარის მოთა და ბარის სონაში სხვადასხვა ჯიშის სიმინდი მოსეკედათ  
(შეღებობა, წეტი, იერდი, ჯორიელა, შიღრა, ვიღორა, ბრეილა, წითელი აღთქა, თეოთი  
აღთუნა, ჩხადურა, ქორბეღა, მისირული, აღაზანა, ბოლოეკრა, წინიარისეული, რომანეული  
და ა.შ.)<sup>50</sup> მათგან მხოლოდ სოგეერთი შემორჩა. ე. დისოესეი გახეული საუკუნის 80-იან  
წლებში წერდა, რომ კოროხის მხარეში პირეულად მხოლოდ წერილი სიმინდი მოსეკედათ.

<sup>43</sup> Гл. «Черноморский вестник», 1896, №13.

<sup>44</sup> Якуташвиц П. М. Земледельческая Турция. М., 1933, с. 82.

<sup>45</sup> ნაკიბე, დასახ. ნაშრომი, გვ. 170.

<sup>46</sup> დ. ბაქრაძე, დასახ. ნაშრომი, გვ. 25.

<sup>47</sup> საქართველოში სიმინდის კულტურის შემოტანის დრო და გზები ზუსტად დედგენილი არ არის.  
თუჯავახიშვილის აზრით, ეს კულტურა საქართველოში, კერძოდ, სამეგრელოში შავი ზღვის გზით  
ოუნდა შემოსულიყო XVII ს. დამდეგს (იჯავახიშვილი, დასახ. ნაშრომი, გვ. 363), აკუგუეულის  
მისხედით კი - ამავე საუკუნის შუახანებში (აკუგუეული. სიმინდის კულტურა ამიერკავკასიაში. - საქ.  
სსრ მეცნ. აკად. მოამბე, XIII, №4, გვ. 225). ს. ჯიქია კი თვლის, რომ სიმინდი მცირე აზიაში შემოიტანეს  
დასუბმა XVI ს. მეორე ნახევარში. ანატოლიის თურქესაე სიმინდის კულტურა დასუბისაგან  
შეუთესებით და მას „დასუბით“ ანუ დასუბი მცენარის სახელით გაცნობიან (ს. ჯიქია. შინიშენები  
„სიმინდ-სეზიდალის“ შესახებ. - თსუ შრომები, თბ., 1947, გვ. 438. მისივე „დასუბ“ სიტყვის  
წარმოშობისათვის. - საქ. სსრ მეცნ. აკად. მოამბე. ტ. V, №2, თბ., 1940, გვ. 231).

<sup>48</sup> განტაბია. სოცოცლის ხის მოტიე დაზურ ორნამენტში. - შრომები. ტ. II თბ., 2000, გვ. 216-217;  
ზ. კვიციანი, დასახ. ნაშრომი, გვ. 26-27. ნაკიბე, დასახ. ნაშრომი, გვ. 174.

<sup>49</sup> ნაკიბე, დასახ. ნაშრომი, გვ. 26-27.

<sup>50</sup> ნაკიბე, დასახ. ნაშრომი, გვ. 176, ნაკიბე, დასახ. ნაშრომი, გვ. 27-28.

შემდეგ ოსმალეთის მთავრობას ბულგარეთიდან შემოუტანია უხემოსაველიანი სიმინდი, რომელსაც პირველად დაბლობში დაუთესიათ, შემდეგ კი მთიან ზონაშიც გაერცყელა ბულა.<sup>51</sup> როგორც ჩანს, სიმინდის ამ ჯიშს უნდა გულისხმობდეს გ. ყაზბეგის ცნობა. იგი აღწერდა სიმინდის ნათესებს ჩოლოქში და მიუთითებს, რომ სიმინდი სიმაღლით ორ საჟენამდე აღწევდა, თანაც იძლეოდა ორ – ოთხ ტაროს. თითოეული ტარო კი ექვსასზე მეტ მარცვალს იტევდა.<sup>52</sup> XIX ს. II ნახევარში ქობულეთის მხარეში სიმინდი ისეთი დიდი რაოდენობით მოჰყავდათ, რომ გასაყიდად თურქეთსა და იტალიაშიც კი გაქონდათ.<sup>53</sup>

პარკოსანი კულტურებიდან აჭარაში შედარებით ადრე ჩანს გაერცყელბული ოსპი და ცულისპირა, რომელთა ნაშთები მარცვლების სახით მთიან აჭარაში, კერძოდ, ჭვანის (ციხის (XII-XIII სს.) ტერიტორიაზე არქეოლოგიურადაა დადასტურებული.<sup>54</sup> ბურნბრეგია, ამ სამეურნეო კულტურების მოშენება აჭარის მოსახლეობას უფრო ადრე უნდა დაეწყო. ზემო აჭარაში ოსპის კულტურის ფართო სამეურნეო მნიშვნელობის მაჩვენებელია მასთან დაკავშირებული ტოპონიმი – ნაოსპარი, რომლის რაოდენობა, არასრული მონაცემებით, ათასამდე აღწევს.<sup>55</sup>

პარკოსნების გაერცყელების არეალი აჭარასა და საერთოდ დასავლეთ საქართველოში, როგორც ივ. ჯავახიშვილი წერდა, საგრძნობლად შეამცირა ლობიოს კულტურამ, რომელიც აქ XVI ს. პირველ ნახევარში უნდა შემოსულიყო.<sup>56</sup> მან მალე წამყვანი ადგილი დაიბრუნა ჯერ დასავლეთ, შემდეგ მთელ საქართველოში. ასე იყო აჭარაშიც. თ. სახოკიას გასული საუკუნის ბოლოს მარტო ზემო აჭარაში ლობიოს ცხრა ჯიში ჩაუწერია.<sup>57</sup> დღეისათვის აჭარაში ლობიოს ოცზე მეტი ხალხური სახელწოდება მოგვეპოვება. ბუერი მათგანი ადგილობრივი ხალხური ხელექციის შედეგადაა მიღებული, ნაწილიც შემოტანილია.<sup>58</sup>

აჭარისათვის შედარებით ახალია კარტოფილის კულტურა. იგი აქ XIX საუკუნის 80-90-იანი წლებიდან ვრცელდება.<sup>59</sup> კარტოფილი ამჟამად ალპურ და სუბალპურ ზონაშიც ითესება და მთიანი აჭარის მოსახლეობის შემოსავლის მნიშვნელოვან წყაროდაც იქცა. ამჟამე პერიოდიდან მკვიდრდება აჭარაში პამიდერის კულტურაც, რომელსაც თავდაპირველად დაუმწიფებელს იყენებდნენ სამწილედ და სხვა კერძების დასამზადებლად.

აჭარის სამიწათმოქმედო ყოფისათვისაც ტრადიციულად დამახასიათებელი ჩანს მინდერის კულტურათა (სიმინდი, ლობიო, მხალი, სოიო, ჭარხალი, კვახი, კიტრი და სხვ.) შერეული თესვის პრაქტიკა, რაც მთელ სამხრეთ-დასავლეთ საქართველოშიც ფართოდ გაერცყელებული წესი ყოფილა. მთისძირა და მთის ზოლში შერეული ნათესები დღესაც არ არის იშვიათი და მას ხალხური წარმოდგენითაც რიგი აგრორტექნიკური უპირატესობანი გააჩნია.

51 Лисовский В.Н. Чорохский край. Тифл., 1887, с. 93.

52 Казбек Г. Военно-статистический очерк Лазистанского санджака. Тифл., 1876, с. 76.

53 ს.მესხი. ორი კვირა მაშხადიანურ საქართველოში. — ჟურნ. „ტორონი“, ბათუმი, 1970, №1, გვ. 93.

54 შ.შამულაძე. დასახ. ნაშრომი, გვ. 146.

55 ი.სისარულიძე. სამხრეთ-დასავლეთ საქართველოს ტოპონიმია. I, (იხ. საბიბლიოგრაფია).

56 ივ. ჯავახიშვილი. თხზულებანი II ტომად. ტ. V. თბ., 1986, გვ. 53-54.

57 თ.სახოკია. დასახ. ნაშრომი, გვ. 219.

58 ეს ჯიშებია: წითელი, თეთრი, შავი, ხანუმა, წყავა, პაპუნა, გუგუკა, მიწალობო, პაპლუყა, ჩიტაკერცხა, ართილა, მისულა, ბათუმურა, შავშურა, მაჭახლურა, ჩერქეზულა და ა.შ. (ნაკახიძე. დასახ. ნაშრომი, გვ. 218-219).

59 გ.ბაღრიშვილი. კარტოფილის კულტურა საქართველოში. თბ., 1963, გვ. 59; თ.სახოკია. დასახ. ნაშრომი, გვ. 171.

აჭარის სამიწათმოქმედო ყოფის ერთ-ერთი ძირითადი თავისებურებაა ფერდობების დატერასება და მიწების მორწყვა, რასაც აგრეთვე ძველი ტრადიციები გააჩნია.

ტერასული სისტემა აჭარაში უმთავრესად მთური მიწათმოქმედებისათვის იყო და მახასიათებელი და მიზნად ისახავდა ნიადაგის ეროზიისაგან დაცვას ხელოვნურად გამართული ტერასების მოწყობით. სახანუ-სათვის მიწების სიძვირის პირობებში ფერდობების დატერასება უზრუნველყოფდა მიწის ფონდის გონივრულად გამოყენებასა და შედარებით მაღალი მოსავლის მიღებას.

ტერასების ადრეულ და უმარტივეს სახეობას მიეკუთვნება ნიადაგის დაცვის ე.წ. კადონური წესი.<sup>60</sup> რომელიც ახოობას უკავშირდება და გულისხმობს ფერდობზე მიწის შემაგრებას ჭლიბის გარეშე გამართული ხის ძეგლებით. კადონის აღმნიშვნელ ტერმინად მჭახლის ხეობასა და, ნაწილობრივ, მერისისა და ჭვანის ხეობებში, იხმარება „სანკალი“, რომელიც წერილობით წყაროებსა და ხალექსიკონო-ტერმინოლოგიურ ლიტერატურაში არ გვხვდება. ეს იმის დასტურია, რომ იგი არის ხელოვნური ტერასების ლოკალური სახეობა.

ძელ-პალოებიანი კადონის განვითარებული სახეა ჭურიანი კადონი, რომლის ტიპური ნიმუშებით ქედის რაიონი გამოირჩევა. ზემო აჭარაში, ჩაქვისწყლის, კანტრიშის, მაჭახლისა და ჭვანის ხეობებში იგი ნაკლებად იყო გავრცელებული. ჭურიანი კადონები ხელოვნური და ბუნებრივი ტერასების გამაგრების მიზნით ეწყობოდა.

ძელური ტერასის განვითარებული სახეა ბორკილი, რომელიც აგებული იყო ძეგლების ჭლიბის პრინციპზე. ამ სახის ტერასებით განსაკუთრებით სხალთის ხეობა გამოირჩეოდა.<sup>61</sup>

აჭარის ტერასული მეურნეობა მრავლად იცნობდა მშრალად ნაგებ და ქვით შემოსილ ტერასებსაც, რომლებიც მეტწილად საკარმიდამო კომპლექსში შემავალ საეარგულეებში ეწყობოდა. ამ სახის ტერასები გავრცელებული იყო როგორც ზემო, ისე ქვემო აჭარაში. ქვით ნაგები ხელოვნური ტერასების კვალი აჭარის ძველმა ნამოსახლარებმაც შემოგვიჩვენა.<sup>62</sup> ამ ტიპის ტერასების კლასიკური ნიმუშები მრაველადაა დაცული მესობულ შეშეთ-კლარჯეთისა და სამცხეში.

ქვით თუ ხით შემოსილი და შეუმოსავი ტერასების განსაკუთრებული სახეობაა ოროკი, რომელიც სულხან-საბა ორბელიანის დექსიკონში შესულია ოროკოს ფორმით და განმარტებულია, როგორც „მიწა ბაქან-ბაქანად მოეაქებული.“<sup>63</sup> მაჭახლის ხეობაში ოროკი (სოფელი ზედა ჩხუტუნეთი) ადგილთა სახელადაც ქცეულა.<sup>64</sup> ფერდობების ოროკებად დაკობურების წესი (შეუმოსავი ტერასები) დადასტურებულია აჭარისწყლის ხეობის ზოლ-შიც (მერისის ხეობა), მაგრამ იგი აქ ისეთ ტრადიციულ ხასიათს არ ატარებს, როგორც მაჭახლის ხეობაში. ამდენად, ოროკების გავრცელების ძირითად არეულ მაჭახლის ხეობა განიხილება.<sup>65</sup> ამასთან, ოროკი, როგორც ტერასის აღმნიშვნელი ტერმინი, საქართველოს სხვა კუთხეებში არ დასტურდება.<sup>66</sup>

<sup>60</sup> შტრ. „კადონი ესე არს ძელით ფრიალო გვერდი ბაქან-ბაქანად მოასწოროს დასათესველად“ (სულხან-საბა ორბელიანი, სიტყვია კონა, გვ. 157).

<sup>61</sup> ნათეჯავაძე, დასახ. ნაშრომი, გვ. 69.

<sup>62</sup> იქვე გვ. 70.

<sup>63</sup> სულხან-საბა ორბელიანი, სიტყვის კონა, გვ. 501.

<sup>64</sup> ნკახიძე, დასახ. ნაშრომი, გვ. 78.

<sup>65</sup> ნათეჯავაძე, ნიადაგის დაცვის ხალხური საშუალებანი აჭარაში, გვ. 134.

<sup>66</sup> ივ. ჯავახიშვილი ვ. ნაკაშიძის ცნობაზე დაუარსობით წერდა, რომ ტერმინი ოროკი გურიაში ყოფილა შემორჩენილი, მაგრამ იგი აქ თისნარ ნიადაგს აღნიშნავდა (ივ. ჯავახიშვილი, დასახ. ნაშრომი, გვ. 135).



ტერასული მიწათმოქმედება ფართოდ იყო გავრცელებული სამცხეში, შავშეთ-კლარჯეთში, აგრეთვე ჩრდილო კავკასიაში (დაღესტანი, ბალყარეთი, ინგუშეთი, ჩრდილო ოსეთი), სომხეთი და სხვ. მაგრამ ტერასების მოწყობის წესი აჭარაში მაინც გარკვეული დოკალური თავისებურებით ხასიათდება. იგი სამცხეში, ლაზეთში, გურაიასა და დიდ კავკასიონზე გავრცელებული ტერასების იდენტურია.<sup>67</sup>

აჭარელი მიწათმოქმედი გამოიყენებდა ნიადაგების გაუმჯობესებისა და ნაყოფიერებამოსაუკლიანობის გადიდების მიზნით ინტენსიურად მიმართავდა საქონლის პარტიით განოყიერებასა და მორწყვას. მიწების ნაწილი მორწყვისა და პარტიის გარეშეც მუშაედებოდა, მაგრამ ამ შემთხვევაში დაცული იყო დასვენება-მონაცვლეობის წესი.

სარწყავად წყაროს, ნაკადულებისა და ხევის წყლებს იყენებდნენ. აჭარაში დღემდე დაცულია ცნობები ქრისტიანობის დროინდელი სარწყავი არხის შესახებ, რომლითაც ზემო აჭარის ორი სოფელი – კორტოხი და პაქსაძეები სარგებლობდა.<sup>68</sup> XIX საუკუნის ბოლოს სოფელ დიდაჭარის აღპური საძოვრებიდან საში სოფლის (კორტოხი, პაქსაძეები, ბუღდლოთი) მოსახლეობას 25 კმ სარწყავი არხი გაუყვანია, რომელიც ქართული სარწყავი სისტემის რთულ ტექნიკურ ნაგებობას განეკუთვნება.<sup>69</sup> არხის მთელი ტრასა რთულ რელიეფზე, მათ შორის, კლდეებზე გადიოდა. 30 კმ სიგრძის არხით სარგებლობდა სოფელ დიდაჭარის მოსახლეობა. არხი ბოღიშის მთიდან (ლორჯომი) გაუყვანით.<sup>70</sup> ასეთი არხები ზემო აჭარის სხვა სოფლებსაც აქონდათ.

საირიგაციო სისტემის მოვლისა და სარწყავი წყლით სარგებლობის წესის დაცვა ევალებოდათ სპეციალურად არჩეულ პირებს, რომელთაც აჭარაშიც მერუე ეწოდებოდა. მათ ნატურით გასამრჯელოც ეძლეოდათ. მერუეთა ინსტიტუტი საქართველოს სარწყავ რაიონებში ძველი დროიდან არსებობდა.<sup>71</sup> ასევე შორეული წარსულიდან იცნობდა მერუეთა ინსტიტუტს აჭარის ეთნოგრაფიული სინამდვილე.

აჭარაში არხები ძირითადად სათიბ-საძოვრების მოსარწყავად იყო გამოყენებული, რასაც გაჭალავება ეწოდებოდა. აქედან ჩანს მიღებული ისეთი გეოგრაფიული სახელები, როგორიცაა ჭალები, ჭალები ტყე, ჭალი ყანა, ჭაღაბულა და ა.შ. აღსანიშნავია სოფლის სახელი ჭალა (ჭყანის ხეობა). ამ სოფელში, გადმოცემით, ნაქართლი რუების ნაშთებიც ყოფილა ქვისეგდლიანი წყობით.<sup>72</sup>

აჭარის მთიანეთში ირიგაციის ყველაზე გავრცელებული ფორმა იყო ნაკუნარევი წყლით მორწყვა, რაც ბარის ზონაში არ დასტურდება. ეს წესი გულისხმობს გამდინარე წყალში გასხნილი ნაკელით სახლსწინა ნაკეთის, ანუ ნაფუძარის მორწყვას.<sup>73</sup> ამ წესმა გარკვეული კორექტივი შეიტანა ზემო აჭარული სახლის დაგეგმარება-განლაგებაში.

აჭარა სამიწათმოქმედო იარაღების ნაირსახეობითაც გამოირჩეოდა.

ახოს ასაღებად, ანუ საკაფავად გამოიყენებოდა სხვადასხვა სახის ცულ-ნაჯახები და წალდეები. ახო, კორდი და მაგარი მიწების პირველადი და მეორადი დამუშავებისათვის – ვიწრო და სქელპირიანი მაღალი თოხები; სახნავედ – ჯიღლა და კანის ტიპის სხვა სახეხელები; ნათესების გასათონხად – ფართოპირიანი თოხები; მიწღვრად

67 ნ. ჩიჯავაძე, მემინდერეობა აჭარაში, გვ. 84, 85, 87.

68 ნ. ჩიჯავაძე, სამიწათმოქმედო ყოფის ისტორიიდან აჭარაში, გვ. 16.

69 იქვე, გვ. 116-117.

70 იქვე, გვ. 120.

71 მ. გეგეშიძე, სარწყავი მიწათმოქმედება საქართველოში. თბ., 1961, გვ. 68, 88.

72 ნ. ჩიჯავაძე, დასახ. ნაშრომი, გვ. 110-111.

73 საქართველოს სხვა რუხეებიდან ნაკუნარევი წყლით მორწყვა გავრცელებული იყო მთიანეთში, მთიულეთში, ხევსურეთში, შუა ქართლში (მ. გეგეშიძე, დასახ. ნაშრომი, გვ. 50-51).

ნაკელის გასატანად – მარხილი, ციგა, ხის ჯარები; პურეულის თავთავის სამკალოდ – შნაკვი და ნამგალი, სიმინდისა და სხვა მარცვლეულის მოსავლის ასაღებად – ხის გორები და კალათები, ბეგელი და ნაღია; მარცვლეულის (ლომი, ქერი) გასაცეხად – ხელის, ფეხის და წყლის საცეხველები (ჩამურები). მარცვლეულის საკაშმაგად – ცხაუი, ცხრილი; გასანიაყებად – მერული, ფოწალი და ა.შ.

აჭარის სამიწათმოქმედო საქმიანობაში ცულების, წაღვებისა და თოხების, აგრეთვე სხვა იარაღების გამოყენებას შორეულ წარსულში მიეყვარათ. ამოზე მიუთითებს დღევანდელი აჭარის მთისა და ბარის სონაში ერთეული ვეკსემლარებად თუ განძებად აღმოჩენილი კაჟის ნამგლის მასართები, ბრინჯაოს და რკინის ცულები, თოხები, ნამგლები, წაღვლები.<sup>74</sup> მათთან გერნეტიკურ მსგავსებას ავლენს აჭარის დღევანდელ ეთნოგრაფიულ კოფაში შექონილი სამეურნეო-სამიწათმოქმედო იარაღები, რომლებიც თითქმის ყოველ სოფელში მზადდებოდა.

აჭარაში ტრადიციულად წამყვანი იყო და დღესაც რჩება თოხის კულტურა, რაც მხარის ფიზიკურ-გეოგრაფიული პირობებით აიხსნება. ასევე ტრადიციულია ზემოთ დასახელებული სახენველი იარაღები (არვანა/არუნა, კავი), რომელთაც ზოგადად ჯიღლა ეწოდება. თავისი კონსტრუქციული და ფუნქციონალური თავისებურებებით ჯიღლა უძველესი სახენველი იარაღია, რომელსაც ქართული სახენველი იარაღების ისტორიაში განსაკუთრებული ადგილი უჭირავს.<sup>75</sup> ჯიღლის პროტოტიპად შეიძლება მივიჩნიოთ ხის უმარტივესი სახენველი იარაღი, რომელიც მდ. ჩოლოქის ძვ. წ. II ათასწლეულის დასასრულის ერთ-ერთ ნაშოსახლარზეა აღმოჩენილი.<sup>76</sup>

აჭარული ჯიღლა ორი სახისაა: მარტივი ანუ ჩეულებრივი და კომპლექსური ანუ ფაჩყალაკიანი (ჯოგურებიანი). პირველის გაერკვლების არაქალია ხელკაზარის, ქედის, შუახეყის და ხულოს რაიონები, მეორისა კი – მხოლოდ ხულოს რაიონის ძლიერ დაქანებული რელიეფის მქონე რამდენიმე სოფელი. ჯიღლაში გამწვე ძალად ერთი უღელი ხარკამეში გამოიყენებოდა, მეორეში – ორი.<sup>77</sup> ჯიღლა – გოგორას მსგავსი სახენველი საკეთილით დამოწმებულია ნასოფლარ ჭიჭვივის ერთ-ერთი ძველი საყვავის ქვის მოხატულობაში.<sup>78</sup> რაც, უძველესი, შუა საუკუნეებში ამ სახენველის გამოყენება-გაერკვლებაზე მიუთითებს.

მიწათმოქმედება, კერძოდ, მემინდერეობა (ხენა-თესვა, ნათესების დამუშავება, მოსავლის აღება-დაბინავება და სხვ.), ისევე, როგორც სამეურნეო საქმიანობის სხვა დარგების წარმართვა, ხშირად ერთი ოჯახის მატერიალურ და ფიზიკურ შესაძლებლობებს აღემატებოდა, რაც დღის წესრიგში აყენებდა შრომითი დახმარების სხვადასხვა ფორმის გამოყენებას.

შრომის ორგანიზაციის ასეთი ფორმები აჭარაში ცნობილი იყო მოღვაშის, მანიადისა და ნაღის სახელწოდებით. მოღვაში, როგორც შრომაში ურთიერთდახმარების მარტივი ფორმა, გულისხმობდა თითო ხარის მეპატრონეთა დამოღვაშებას,<sup>79</sup> ანუ შეამახანაგებას როგორც ერთი, ისე ორი მეზობელი სოფლის ფარგლებში. მანდი ინიციულად იყო ან

<sup>74</sup> დ. ხახუტაიშვილი. ქობულეთის ქვეყანა. I ბათუმი, 1995; ა. კახიძე, შამამულაძე. აჭარისწყლის ხეობის უძველესი არქეოლოგიური ძეგლები. ბათუმი, 1993; ს. კოტიტაძე. სამხრეთ-აღმოსავლეთ შავი ზღვისპირეთის ნეოლითური კულტურა. თბ., 1978; აღრამიშვილი. კოლხეთის მატერიალური კულტურის ისტორიიდან. ბათუმი, 1974.

<sup>75</sup> გრიჭაია. მასალები საქართველოს სახენველი იარაღების ისტორიისათვის. – სმმ. V, თბ., 1930, გვ. 270.

<sup>76</sup> დ. ხახუტაიშვილი. დასახ. ნაშრომი, გვ. 51.

<sup>77</sup> ნიჯიავაძე. დასავლურ-ქართული სახენველი იარაღები. – სსსკ. IV, თბ., 1976, გვ. 61.

<sup>78</sup> გუჯალაძე. აღმოსავლეთ საქართველოს სამიწათმოქმედო იარაღების ისტორიიდან. თბ., 1960, გვ. 41.

<sup>79</sup> შერა. „მოღვაში ჯიღლის მოხიარ“ (სულხან-საბა ორბელიანი. სიტყვის კონა, გვ. 217).

კოლექტიური სანაცვლო-საგაღდებო ურთიერთდახმარების ფორმას წარმოადგენდა. ამიტომ მანიდს მეორენაირად ბედლობა ეწოდებოდა.<sup>80</sup> მანიდში (ნადში) იწყვედნენ როგორც მამაკაცებს, ისე ქალებს.

ნადი შრომაში ურთიერთდახმარების საყოველთაოდ გაერკველებული ფორმა იყო, რომელშიც იწვევდნენ ახლო თუ შორეულ ნათესალებს, მეზობლებს სოფლიდან და მის ფარგლებს გარედან. ნადი ურთიერთდახმარების თავისუფალ პრინციპზე იყო აგებული ყოველგვარი საზღაურის გარეშე. მაგრამ მასში მონაწილის მიერ ნადში მონაწილეობაზე თავის არიდება საპირისპიროდ ითვლებოდა. ნადის ყველა მონაწილე ნადში თავისი საშუალო იარაღით მიდიოდა.

სიმინდის თონხის დროს დიდ ნადში მონაწილენი ორ-სამ ჯგუფადაც იყოფოდნენ და ერთმანეთს ეჯიბრებოდნენ „მეტი ნაპირის გატანასა“ და ნადურ სიმღერებში.

აჭარა ნადური სიმღერების მრავალფეროვნებით გამოირჩეოდა. მარტო ქობულეთის რაიონის გურიის მოსაზღვრე სოფლებში 30-ზე მეტი ასეთი სიმღერა სრულდებოდა.<sup>81</sup> სიმინდის თონხისას მღეროდნენ დიდლოს, რაშას, ვოსას, ხელხეაყს და სხვა სიმღერებს. გამოთქმულია მოსაზრება, რომ ამ სიმღერების ერთი ნაწილი და სამკაული სიმღერების ფრამგენტები, რომლებიც ჩაწერილია ზემო აჭარაში, სიმინდის კულტურის გაერკველებამდე, პურეულ კულტურებთან უნდა ყოფილიყო დაკავშირებული.<sup>82</sup> ნიშანდობლივია ის ეთნოგრაფიული ფაქტაც, რომ ნადურ სამკაულ სიმღერებს წარსულში შეგნენების დროს გაუთხოვარი ქალებიც ასრულებდნენ.<sup>83</sup> აჭარისწყლის ხეობაში ხელხეაყის სიმღერა სიმინდის რეკლამით იცოდნენ. იგი არქაული პერიოდიდან მომდინარე უნდა იყოს. რამდენადაც მის მისამღერში ქრისტიანულ წმინდანებთან ერთად წარმართული დროის წმინდანებიც ამათკითხება. სიმღერა თავისი საწყისებით კი პურის კალთობასთან ჩანს დაკავშირებული.<sup>84</sup>

ნადური სიმღერების მონაწილენი და საერთოდ, მომღერლები ხალხში დიდი პატივისცემით სარგებლობდნენ. ამითაც აიხსნება ის გარემოება, რომ თონხასთან და სხვა შრომით საქმიანობასთან დაკავშირებით მოწვეულ ნადში მომღერლებს სპეციალურად შეარჩევდნენ.

სამიწათმოქმედო კულტურის ძველი ტრადიციები აჭარაში კარგად ელინდება მასთან დაკავშირებულ წეს-ჩვეულებებსა და რიტუალებში, რომლებიც წარმართული, ქრისტიანული და ისლამის რელიგიის ელემენტებს შეიცავენ. ამ წეს-ჩვეულებებიდან თავისი ლოკალური ვარიანტებით ყურადღებას იქცევს ღაზარობა, ქაშატობა, პირყელი თესლის გაღება და სხე, რომლებიც პარალელებს პოულობენ საქართველოს სხვა კუთხეების, მათ შორის, თურქეთის სახელმწიფო საზღვრებში მოქცეული ჭოროხის მხარისა და ღაზეთის მოსახლეობის შესაბამის წეს-ჩვეულებებთან.

ღაზარობა ფუნქციით ამინდის მაგიურ მართეასთან დაკავშირებული დღეობა წეს-ჩვეულებაა, რომლის ცალკეული რიტუალების შესრულება მიზნად ისახავდა ხასურყელი ამინდის გამოწვევას – გეგლის დროს წვიმის მოყვანას („ღმერთო მოგვე წვიმა, წყალი, შეტენინაჲ (მ)ხისა თვალნი“) და ხშირი წვიმებისას – გამოდარებას („ღმერთო მოგვე ხისა თვალნი, შეგენინაჲ წვიმა, წყალი“).<sup>85</sup>

<sup>80</sup> ნ.ჩიჯავაძე. მემინდვრობა აჭარაში, გვ. 42-43; ნაკახიძე, აჭარის მთიანი ხეობის... გვ. 196.

<sup>81</sup> ჯ.ნოღაიძელი. ჯ.ჩხიძე. აჭარული სამიწათმოქმედო შრომის ლექსებისა და სიმღერების ზოგადი დახასიათება. – ბსკეი. I. ბათუმი, 1960, გვ. 69.

<sup>82</sup> იქვე, გვ. 81, 86.

<sup>83</sup> იქვე, გვ. 87.

<sup>84</sup> ჯ.ნოღაიძელი. აჭარული ზეპირსიტყვიერებისა და ეთნოგრაფიის მასალები. თბ., 1967, გვ. 42.

<sup>85</sup> ღაზარობის შესახებ აჭარაში იხ. ჯ.ნოღაიძელი. დასახ. ნაშრომი, გვ. 61-62; ნ. ჩიჯავაძე. სამიწათმოქმედო ყოფის ისტორიიდან აჭარაში, გვ. 141; ზ.თანდილაძე. ღაზარობა და „ქვაკაცები“ აჭარაში. – სდსხ. II. თბ., 1974.

ცნობილია, რომ ღიაზარობა, როგორც ტაროსის ღვთაება, წმ. ღიაზარეს კულტს უკავშირდება. მისი არსებობა მთიან აჭარაში არქეოლოგიური მონაცემებითაც დასტურდება: სოფელ კალთოთში (ხიხაძორის ხეობა) მიკლეულია წარმართული საკურთხეველ-სამსხვერ-სლო, სადაც, როგორც ჩანს, მაშინდელი მკვიდრი მოსახლეობა ღიაზარესადმი მიძღვნილ რიტუალებს ასრულებდა და მისი გულის მოსაგებად და სასურველი ამირდის გამოსაწვევად მსხვერპლსაც სწირავდა.<sup>86</sup> ასეთივე წესი საქართველოს სხვა კუთხეებშიც არსებობდა.

ქაშატობა მისთვის დამახასიათებელი რიტუალების მიხედვით, რომლებიც მთიან აჭარაში გადმოჩნულების სახით დიდხანს იყო შემორჩენილი, მინდვრად ყველა სახის საბუ-შაითა (ხენა-ოესეა, თოხნა და სხვ.) და, საერთოდ, მიწაზე რკინის საგნით (კაიე, თოხი, ცულე, წაღდი, ნამგაღი) შეხების აღკვეთის დღეობა იყო. იგი გაზაფხულზე, აპრილის პირველ შაბათსე შობილია. ამ აღკვეთის დარღვევის შემთხვევაში, ხალხის რწმენით, მოსალოდნელი იყო სეტყვა და ნიაღვარი, რომელიც მოსაველს გაანადგურებდა და სახლ-კარსაც წაღკაქავდა.<sup>87</sup> ამიტომაც, ქაშატობის უქმე დღეობის დაცვა მკაცრად იყო სავალ-დებულებო. ეთნოგრაფიული მონაცემებით, თუ ვინმე ამ წესს მაინც დაარღვევდა, მას საკლავო უნდა შეეწირა, ხოლო ვინც ქაშატობის უქმე დღეს დაიცავდა, მის ყინასა და სახლ-კარს ზეგე და ბარაქა არ მოაკლდებოდა. გამოთქმულია მოსაზრება, რომ შესაძ-ლებელია ქაშატის სახელწოდებით ადრე ღვთაებაც არსებობდა, რომელსაც სიუხვისა და ნაყოფიერების გამგებლობა ეკისრებოდა.<sup>88</sup> ეს მოსაზრება კიდევ უფრო მეტ სიცხადეს შეიძენს, თუ გაეთვალისწინებთ სხვა მოსაზრებასაც აჭარული ქაშატობის ელემენტების მსგავსებაზე ყინიკიელთა ღვთაება კაშაროტთან, რომელიც მინწყულია მოსაველის მფარ-ველად, ნაყოფიერებისა და სიუხვის მომცემ ღვთაებად.<sup>89</sup> ამასთან დაკავშირებით საყურა-დღეობა სოფლებში - ზოტისა და ჩხაკაურაში (ჩოხატაურის რაიონი) მცხოვრებ აჭარლებში (ისინი XIX საუკუნის 70-80-იან წლებში გადასახლდნენ ზემო აჭარიდან) ჩაწერილი ქაშატობის შინაარსის შემცველი ტერმინი ქარაშოთი, რომელიც ამავე დროს კორნახულის გამანადგურებელი თავსხმა წვიმის აღმნიშვნელია.<sup>90</sup> მსგავსი მნიშვნელობი-საა მაჭახლის ხეობაში ჩაწერილი ტერმინი ქარაშოტი.

ერთი მხრით, ფინიკიური კაშაროტისა და აჭარული ქარაშოტის, მეორე მხრით, ქარა-შოტისა და ქაშატობის მსგავსება-იგივეობას თუ დავეუშევთ, მაშინ მართლაც არ უნდა იყოს გამორიქხული, რომ ქაშატობაც მოსაველიანობისა და ნაყოფიერების ღვთაების-ქაშატის სახელი ამოვიკითხოთ, მსგავსად ღიაზარობისა. რომელიც ტაროსის გამგებულ წმ. ღიაზარეს კულტს უკავშირდება. ამდენად, ქაშატობა სიუხვის და ნაყოფიერების ღვთაებისადმი (ქაშატი) მიძღვნილი დღესასწაული უნდა ყოფილიყო, რომელიც მეურნის მიწასთან ურთიერთობის რეგლამენტაციას განასაზღვრავდა.

საქართველოს სხვადასხვა კუთხეში გავრცელებული აგრარული ხასიათის ერთ-ერთი უძველესი წეს-ჩვეულებაა პირველი კვალის გატანა, ანუ პირველი თესლის გაღება, რაც აჭარაში კარულის/ყანულის სახელწოდებითაა ცნობილი.<sup>91</sup>

<sup>86</sup> აკახიძე, შ. მამულაძე, დასახ. ნაშრომი, გვ. 55, 82.

<sup>87</sup> ჯ. ნოღლიძე, დასახ. ნაშრ., გვ. 60-61; ნაიჯავაძე, მემინდვრეობა აჭარაში, გვ. 47-48.

<sup>88</sup> ნაიჯავაძე, დასახ. ნაშრომი, გვ. 48.

<sup>89</sup> Николский Н. М. Этюды по истории Финикийских общинных и земледельческих культов. Минск, 1948, с. 230.

<sup>90</sup> ნაიჯავაძე, დასახ. ნაშრომი, გვ. 49.

<sup>91</sup> სულხან-საბა ორბელიანის ცნობით, აღნიშნული წეს-ჩვეულება კანონის სახით მესხეთშიც იყო ცნობილი და მას „გაზაფხულ პირველი ხარის შეშმას“ უწოდებდნენ მესხნი („სიტყვის კონა“, გვ. 287). ტერმინი „კანუხი“ აღწერილი შინაარსით დღემდეა დაცული თურქეთში (ბურსის ვილაეთის ინველიის რაიონი) აჭარიდან გადასვლილ მუჰაჯირთა ყოფაში (შუშუტკარაძე, ჩვენებურების ქართული, გვ. 88).

აჭარის ცალკეულ ხეობებსა თუ სოფლებში კანულის ვადების ერთიანი თვე და რიცხვი არ დასტურდება. კანულის დღედ ზოგან მარტ-აპრილის სამშაბათია მიჩნეული. ზოგან თებერვლის სამშაბათი ან სხვა დღეები. მაგრამ, ადრე, საქართველოს სხვა კუთხეთა მონაცემებს თუ გაითვალისწინებთ, აჭარაშიც კანულის ვადების ერთიანი დღე უნდა ყოფილიყო თემის თუ ხევის ფარგლებში და მას სათემო დღესასწაულის ხასიათი უნდა ჰქონოდა. კანული მხოლოდ სავსე მთიარეზე სრულდებოდა, როგორც სავალდებულო წესი. აღნიშნულ დღეებში ცუდი ამინდიც (თოვლი, სეტყვა, წვიმა) რომ ყოფილიყო, ოჯახის უფროსი მამაკაცი ხარ-სახენგლთა ორ-სამ კვალს აუცილებლად გააბარებდა და შელოცვით თესლს ჩათესავდა. მაჭახლის ხეობაში კანული თებერვლის ან მარტის სამშაბათ დღეს სავსე მთიარეზე ბოსტანში სრულდებოდა, უმეტეს შემთხვევაში მოხუცი ქალის მიერ. ამ დღეს ყოველგვარი თესლენულიდან შეიდ-შეიდი მარცვლი უნდა ჩაეთესათ, გარდა მწარეულისა (პრასა, პიპილი), თესლში აუცილებლად უნდა ჩაედოთ კვერცხი, ნალი ან სპილენძისა და რკინის ნაჭკვიც. ამის შემდეგ ხენა-თესვა ნებისმიერ დღეს შეიძლებოდა.

კანულის რიტუალებში მთვარის ფაზების (სავსე მთვარე) გათვალისწინება, ხოლო თესლში კვერცხისა და რკინეულის მოთაყვება საშუალებას გვაძლევს ეს წეს-ჩვეულება ასტრალურ და მაგიურ რწმენა-წარმოდგენებს დაუკავშიროთ<sup>92</sup> და, ამდენად, არქაული (წარმართული) ხასიათის მოვლენად მივიჩნიოთ.<sup>93</sup> ამავე დროს, არ არის გამორიცხული, რომ ყანულის ვადება თავისი რიტუალებით ჩანასახშივე ყანის მფარველ რომელიმე ღვთაებასთან ყოფილიყო დაკავშირებული.<sup>94</sup>

უძველესი სამიწათმოქმედო წეს-ჩვეულებას მიეკუთვნება ყანა-ბაღრებისა და საერთოდ, ნათესებში გასვლის ადკეთილი დღე „ბახური“, რომელიც, როგორც ტერმინი, დღეისათვის ფიქსირებულია მხოლოდ მაჭახლის ხეობაში და ქედის რაიონის საოფელ უჩხითში.

ბახური ადრე ძვ. სტილით 18-21 ივლისის ერთ რომელიმე საათს ემთხვეოდა. მაგრამ შემდეგ ეს დრო აღრეულა და ერთი საათის ნაცვლად სამ დღეს იყო ტაბურებული. ამ დღეებში ნათესებში გაეღა სასტიკად იკრძალებოდა, თუ ბახურის წინ, ორი-სამი დღით ადრე, ნათესში პირველ რიგში სპილენძის ნაჭკვს ან ხმარებიდან გამოსულ საგანს არ ჩაფდავდნენ. ამ წესის დარღვევა გამოიწვევდა ნათესების დაზიანებას, მოუსაველიანობას და წესის დამრღვევის განუკურნებელი სენით დაავადებას. დასახელებულ დღეებში არც საშემსავლო თესვა შეიძლებოდა – მარცვლენი არ ამოვიდოდა.<sup>95</sup> ანალოგიური წესი ლაზეთშიც იცოდნენ და მას ხცალა ეწოდებოდა, რაც ლომბას ნიშნავს.<sup>96</sup>

აჭარის სხვა სოფლებში ნათესებში გაელის ადკეთილი დღედ მიიჩნეოდნენ ივლისის პირველ ხუთშაბათს და კვირას (მერისი, კვაშტა, ზედა მახუნცეთი – ქედის რაიონი), 28 ივლისს (კირანთი – ხელუჩაურის რაიონი), მაგრამ ამ სოფლებში ტერმინი „ბახური“ არ შემონახულა.

ბახურის წეს-ჩვეულების არსი, აჭარის ეთნოგრაფიული მონაცემებით, მართალია, გაურკვეველი ღარჩა, მაგრამ თურქეთში მცხოვრებ აჭარებელ მუჰაჯირთა შორის დღემდე დაცულია წეს-ჩვეულება, რომელსაც კვირკობა ეწოდება<sup>97</sup> და ბახურის მსგავს რიტუალებს

<sup>92</sup> სავსე მთვარე – სავსე მოსავლის მანიშნებელია. კვერცხი – ნაყოფიერების სიმბოლო და რკინეული თან ერთად მაგიური მნიშვნელობის მქონეა.

<sup>93</sup> კანულის შესახებ დაწერ. იხ. ნაიჯავაძე, მემინდერეობა აჭარაში, გვ. 50–52; ნკახიძე, აჭარის მთიანი ხეობის – გვ. 189.

<sup>94</sup> ნაიჯავაძე, დასახ. ნაშრომი, გვ. 52.

<sup>95</sup> ნკახიძე, დასახ. ნაშრომი, გვ. 203.

<sup>96</sup> მკანლიში. ათანდილაძე, ლაზეთი. თბ., 1964, გვ. 139–140.

<sup>97</sup> შფუტყარაძე, მენებურების ქართული. ბათუმი, 1993, გვ. 34, 485.

შეიცავს. შეიძლება იგი წარმართული ხანის მიწის ნაყოფიერებისა და შევიდოვების მჭარველ ღვთაებას<sup>98</sup> – კეირიას და მის კულტს უკავშირდებოდეს. ბახური ქართული წარმომავლობის ტურმინი არ ჩანს. შესაძლებელია, უცხოურის გავლენით, მან „კეირიკობა“ – კეირიკობის დღეობა შეცვალა, რომელიც აჭარაში ადრე უნდა არსებუდყოფო, მსგავსად სხვა არქაული (წარმართული) და ქრისტიანული დღეობა-ღვთისაწაულებებისა, რომლებმაც წინანდელი მნიშვნელობები დაკარგეს.

## §2. მევენახეობა-მელვინეობა და მეხილეობა

საქართველო მევენახეობა-მელვინეობის წარმოშობისა და განვითარების კლასიკური ქვეყანაა. მეურნეობის ეს დარგი ჩვენი ქვეყნის თითქმის ყველა კუთხეში იყო განვითარებული და წამყვან როლს ასრულებდა ქართველი ხალხის ეკონომიკურ (ცხოვრებაში. ამ მხრივაც დაწინაურებულ კუთხეს წარმოადგენდა აჭარა. ვახუშტი (XVIII ს.) წერდა: „და არს აჭარის ხეობა ვენახოვანი, ხილიანი, მოსავლიანი, თვინიერ ბრინჯ-ბამბონისა, ყოვლითა მარცვლითა“.<sup>1</sup> ხოლო საკუთრივ ბათუმის, გონიოსა და ერგეს ადწერაში იგი აღნიშნავდა, რომ აქ იყო „ვენახნი მადლარნი, ღვინო კეთილი, მსუბუქი და შემრგო, გემოიან სენიანი მრაველად“.<sup>2</sup>

წყობილობით წყაროების საფუძველზე იგი ჯგავახიშვილი წერდა, რომ „დასაყვეთ საქართველოში უმეტესად მადლარი ვენახი უნდა ყოფილიყო გაბატონებული და დაბლარი შედარებით ნაკლებად იქნებოდა გაერცვლებული“.<sup>3</sup> XIX საუკუნის 90-იანი წლების ბოლოს აჭარაში მოგზაურობის დროს თ. სახოკიაც შენიშნავდა, რომ აქ დაბლარი არ იქონი. სულ მადლარია, როგორც გურია-სამეგრელოში.<sup>4</sup> ამ დროს, მადლარი ვახის ძველ-თაძველი ჯიშები ზემო და ქვემო აჭარაში საკმაოდ ფართოდ ყოფილა შემორჩენილი. კაკლისა და თუთის ჭაღლებთან ერთად მრავალი მადლარი ვახის ხე უნახავს სოფელ ნაოსთან (ხულოს რაიონი) გ. ვახბეგს, რომელმაც აჭარაში ოსმალთა ბატონობის დროს (1874 წელი) იმოგზაურა.<sup>5</sup>

თ. სახოკიამ 1897 წელს აჭარაში ჩვიდმეტი სახელწოდების მადლარი ვახის ჯიში აღრიცხა,<sup>6</sup> ხოლო, იგი ჯგავახიშვილის ცნობით, ამავე პერიოდისათვის აჭარაში ოცდახუთზე მეტი ჯიში ყოფილა შემორჩენილი.<sup>7</sup> წარსულში მადლარი ვახი დიდი რაოდენობით ხარობდა ეკლესია-მონასტრების მიდამოებში. მსგავს ვითარებასთან გვაქვს საქმე შავშეთ-

<sup>98</sup> იგჯგავახიშვილი. ქართველი ერის ისტორია. I ტ., 1960, გვ. 62–65.

<sup>1</sup> ვახუშტი. ადწერა სამეფოსა საქართველოსა. თბ., 1941, გვ. 134.

<sup>2</sup> იქვე გვ. 176.

<sup>3</sup> იგი ჯგავახიშვილი. თხზულებანი თორმეტ ტომად. ტ.V. თბ., 1986, გვ. 354.

<sup>4</sup> თ.სახოკია. მოგზაურობანი (გურია, აჭარა, სამურზაყანო, აფხაზეთი). ბათუმი, 1985, გვ. 222. მოგზაურს აქვე მოაქვს მადლარის ყურანის კრფისთან დაკავშირებული ოცტაგისანი ღვექსი, რომელიც სოფელ ქედის მცხოვრებელ გულა დიხაბიძისაგან ჩაუწერია. თ.სახოკია შენიშნავდა: „ღვექსს თავისი პირვანდელი ღირსება არ შერჩენია, ხან რითმა კოკლობს, ხან ზომა აკლია, მაგრამ საინტერესოდ ვცანით, როგორც შებღაღული ენის შებღაღული ღვექსი, ოდესღაც, ალბათ, ღამაზად შექმნილი ხალხის მიერ“ (იქვე გვ. 225). ეს ღვექსი შეიძლება აჭარაში მადლარი ვენახის სადიდებელ ხალხურ პიზნად მივიჩნიოთ.

<sup>5</sup> გ.ვახბეგა. სამი თვე თურქეთის საქართველოში. – გიორგი ვახბეგე აჭარის შესახებ. ბათუმი, 1960, გვ. 91.

<sup>6</sup> თ.სახოკია, დასახ. ნაშრომი, გვ. 24.

<sup>7</sup> იგჯგავახიშვილი. თხზულებანი თორმეტ ტომად. ტ.V. თბ., 1986, გვ. 479–482.

კლარჯეთსა და მთელ სამხრეთ-დასავლეთ საქართველოში.<sup>8</sup> მაჭახლის ხეობის ეთნოგრაფიული მონაცემებით, მაღლარი ვახის ნაკადვეი ქვიტიკრით ნაშენი საწინახლების ტერიტორიაზეც დასტურდება.<sup>9</sup>

XIX საუკუნის ქართველი და უცხოელი მოგზაური მკვლევრები საგანგებო ყურადღებას მიაქცევდნენ იმ ფაქტს, რომ აჭარაში ვახი მაღალ ხეებზე იყო მიშვებული. საამისოდ, ჩხავერისათვის, რომელიც მაღლარი ვახის უბედლეს ჯიშს განეკუთვნება, საუკეთესოდ ლეკის ხე ითვლებოდა, რადგან მასზე ყურძენი კარგად მწიფდებოდა და ბევრსაც იხსამდა. აჭარის ვარდა, ლეკის ხეზე ჩხავერის გაშენება სამხრეთ-დასავლეთი საქართველოს სხვა კუთხეებისათვისაც (შავშეთი, იმერხევი, არტანუჯი) ნიშანდობლივი ყოფილა.<sup>10</sup> მაღლარი მევენახეობის განვითარებას აჭარაში ხელსაყრელი ბუნებრივ-სამეურნეო პირობებიც უწყობდა ხელს. მცირემიწიანობისა და მთავორიანობის პირობებში, საუკეთესო მიწები მთლიანად შემინდვრობას ეთმობოდა და ასეთ მიწებზე დაბლარი ვენახი ვერ გაშენდებოდა. მაღლარი კი სახნავ-სათესად სავარგული მიწების დაბანდებას არ მოითხოვდა, რადგან მას უშვებდნენ მაღალ ხეებზე (თხმელა, ცხემელა, ლეკი, წაბლი და სხვ.), რომლებიც ბუნებრივად იზრდებოდა ან საგანგებოდ ირგებოდა ეზო-კარმიდამოზე, გუბის, ლედეების პირას, სახნავ-სათესების ირგვლით. დაბლარისათვის ვერც აჭარის მკაცრი და ყინვიანი ზამთარი იქნებოდა ხელსაყრელი. მაღლარის ჯიში კი ასეთ პირობებს ადვილად იტანდა.

ამჟღადკარაფიული და ეთნოგრაფიული მონაცემებით, აჭარაში სულ გამოქვეყნდია ადგილობრივი და შემოტანილი შავწითელი და თეთრი მაღლარი ვახის 70-მდე ჯიში. ესენია: კოლოშა, ჩხავერი, ხარისთვალა, ცხენიძე, შავშურა, კლარჯული, ხოფავერი, საკმეული, ლივანური, მისკეთი, ქვაბთური, ბურძლვა, ტყისყურძენა, დუდლი, ბოსტნური, ჩიტაყურძენა, ბუტკო, თაქვეერი, მკურნჩხი, თურვანდი, ჭკვიბერა, ჩხუში, კიპაკური, პოვნილი, სპურდი, ქორქაული, ბროლა, მტვერანდი, ჭოდი, მათენაური, მელისქუდა, ბათუმურა, აჭარული, საწურავი, ჯვანხეთურა, ორჯოხული, აღმურა, თეთრა ადესა (იხაბელა), ტაკიძურა და ა.შ. მაჭახლის ხეობის მასალების მიხედვით, შედარებით დიდი ადგილი ეკავა ჩხავერის მოშენებას, რომლის წილი მელენიუბაში დიდი ყოფილა.<sup>11</sup> ჩხავერის ჯიშმა აქ თავისი კვალი ტოპონიმიაშიც დატოვა ჩხანარის სახელწოდებით (სოფელი ქვედა ჩხუტუნეთი). ვახის ნამოთელილი ჯიშებიდან რამდენიმე იმ ადგილის სახელს ატარებს (შავშურა, დივანურა, კლარჯული, ხოფათური, ორჯოხული), საიდანაც ისინი აჭარაში იქნა შემოტანილი. ეს არის შედეგი იმ ტრადიციული მჭიდრო კულტურულ-სამეურნეო ურთიერთობისა, რაც აჭარას პქონდა წარსულში მეზობელი ჯორჯის ხეობის რაიონებთან.

გამოთქმულია მოსაზრება საქართველოში გაერცვლებული კულტურული მაღლარი ვახის გენეტიკური კავშირის შესახებ ველურ ვახთან, რომელიც საქართველოს ბევრ კუთხეშია ფიქსირებული. ველური ვახის სახეობა, ანუ, ხალხური ტერმინოლოგიით, პანტა ყურძენი (ტყის ყურძენი), ძლეამლი, ბურძლვა დადასტურებულია როგორც ქვემო. ისე ზემო აჭარაში.<sup>12</sup>

<sup>8</sup> განათბე შავშეთ-კლარჯეთის ეკონომიური მდგომარეობა და კლასობრივი ურთიერთობა მე-9-10 საუკუნეებში. - მნათობი. თბ., 1929, №2-3, გვ. 210.

<sup>9</sup> ნკახიძე. მევენახეობა და მესხილეობა მაჭახლის ხეობაში-აჭარის მოსახლეობის სამეურნეო ეოფის საკითხები. თბ., 1971, გვ. 10.

<sup>10</sup> Лисовский В.Я. Чероxский край. Тифлис, 1887, с. 107.

<sup>11</sup> ნკახიძე. მაჭახლის ხეობა, ბათუმი, 1979, გვ. 46.

<sup>12</sup> სულხან-საბა ორბელიანის განმარტებით, ძლეამლი იგივე კრიკინაა, ხოლო კრიკინა - ველური ყურძენი (სიტყვის კონა. თბ., 1949, გვ. 173, 441).

ზემო აჭარა კი იმ კულტურულ-ისტორიულ არეალში ექცევა, სადაც ევლური ეაზის კვალი შორეულ გეოლოგიურ ეპოქაშია საძიებელი. მხედველობაში გვაქვს გოდერძის უკლტეხილის მახლობლად, სოფელ ძინძეს ნასოფლარზე (ადიგენის რაიონი), ეულკანურ ქანებში ნაპოვნი გაქვავებული გიგანტური გარეული ეაზის ღეროს ნაშთი, რომლის ასაკი გეოლოგების მიერ 10-15 მილიონ წყუს ითელის. საგულისხმოა ის ფაქტიც, რომ აქვე ნაპოვინა სუბტროპიკული ფლორის კლემენტებიც.<sup>13</sup> გიგანტური ეაზის ხეები დღესაც (ყოცხლობს აჭარის მუზობლად - ასინბისა და ადოგენის რაიონების ტერიტორიაზე (გორიის, ხერთვისის, ხიზაბაურას ძველი ტერასების ზონა, დიდი სმადა და სხვ.) აჭარის გარეშო ვკვის გარეშე უნდა მივიჩნიოთ კულტურული ეაზის ფორმირების ერთ-ერთ უძველეს და მნიშვნელოვან ლოკალურ კერად. ამ ფაქტს განსაკუთრებული მნიშვნელობა ენიჭება მევენახეობის წარმოშობისა და განვითარების ისტორიის შესწავლაში არა მარტო სამცხე-აჭარის, არამედ მთელ სამხრეთ-დასავლეთ საქართველოსა და მთლიანად საქართველოს მასშტაბით.

აჭარაში მევენახეობას რომ უძველესი დროიდან მისდევნ, ამის საბუთად ამჟღავნებულ ლიტერატურაში იმოწმებენ მადლარის ადგილობრივი ჯიშების დიდი რაოდენობით არსებობას. აჭარის ტერიტორიაზე კი მადლარი ჯიშები უფრო მრავალადაა წარმოდგენილი. უდრე საქართველოს სხვა კუთხეებში.<sup>14</sup> მადლარი ვენახის არსებობის გამომატეკლად მიუკანინა ტოპონიმი დობირო (სოფელი ზედა ჩხუტუნეთი), რომელიც ძველ ქარსულ წერილობით წყაროებში მადლარის აღმნიშვნელი „დობილოს“<sup>15</sup> სახენაცვალი ფორმა უნდა იყოს.

აჭარის მევენახეობა-მეღვინეობის ისტორიულ-ეთნოგრაფიული შესწავლისას ძირითადად ორი პერიოდი უნდა გამოვეყოთ: ერთია უძველესი დროიდან ოსმალთა ბატონობამდე, მეორე კი - ამ ბატონობის დროინდელი. მეურნეობის ეს წამყვანი დარგი აჭარაში ფართოდ ყოფილა განვითარებული სწორედ პირველ პერიოდში. ეაზის ძველი ჯიშების არსებობასთან ერთად ამის მაჩვენებელია ქვემო და ზემო აჭარაში დღევანდლამდე მოღწეული ქვითკირით ნაგები მარნები, კლდეში ნაკეთი და კლდეებზე მიშენებული საწნახილები, მიწაში მრავლად ჩაფლული სხვადასხვა ტეფაობის ქვეერი, ხაღხში დაცული ზუპრისტიკვეერი ცნობები, მევენახეობა-მეღვინეობასთან დაკავშირებული უხეი ტერმინოლოგიური მონაცემები.

მარნებისა და საწნახლების, კომპაქტურად თუ ერთეულების სახით მიწაში ჩაფლული ტურქვერების სიმრავლით განსაკუთრებით მაჭახლის ხეობა გამოირჩევა.<sup>16</sup> ხეობის მარტო ერთ სოფელში - ზედა ჩხუტუნეთში ამჟამად ქვითკირით ნაშენი ხუთი საწნახელია აღრიცხული. მათი გაფრცელების ადგილები (მერე, საჭინკურია, ჭონჯყო, ჯანაერა) ახლა ტყითაა დაფარული. ერთი საწნახელი, რომელიც 1850-იან წლებში მოსულ მეწყერს დაუფარავს, 1970 წელს იქნა აღმოჩენილი. გადმოცემით, ამ მიდამოებში ადრე ეკლესია მდებარეა და საწნახელიც მისი საკუთრება უნდა ყოფილიყო. სავარაუდოდ, ისინი შუა ფეოდალური ხანის ძეგლებად შეიძლება მივიჩნიოთ.

აჭარის ტერიტორიაზე ქვის ლოდში ამოკვეთილი საწნახლებიც დასტურდება. ისეთობია ხენათისა (ქობულეთის რაიონი) და მახუნცეთისა (ქედის რაიონი). პირველი ზომით დიდია და ელნისტური ხანით თარიღდება.<sup>17</sup> მეორეს ადრეფეოდალური ხანის ძეგლად

<sup>13</sup> მხედვია. ბ. კვიციანი აჭარის გეოლოგიური ისტორია, თბ., 1987, გვ. 69-70.

<sup>14</sup> მრამიშვილი. გურუის, სამგერლოს და აჭარის ეაზის ჯიშები. თბ., 1948, გვ. 2; ვკანთარია. მ. რამაშვილი. მევენახეობა. თბ., 1951, გვ. 34.

<sup>15</sup> ივჯავახიშვილი. დასახ. ნაშრომი, გვ. 322.

<sup>16</sup> ნაკაშიძე. მაჭახლის ხეობა, გვ. 45; მისივე. მევენახეობა და მეზილეობა მაჭახლის ხეობაში, გვ. 5-7.

<sup>17</sup> დ. ხახუტაიშვილი. ქობულეთის ქვეანა. I, ბათუმი, 1995, გვ. 58.



მიიწვევენ. მონოლითური ქვისაგან დამზადებული საწნახლები აღმოჩენილია აგრეთვე ორცევაში, აქუცაში, ახოში (ქულის რაიონი). ასეთი საწნახლების არსებობა თავისთავად მიუთითებს აღნიშნულ პერიოდში ვახის ფართოდ გაერცელებასა და მის დიდ სახალხო-სამეურნეო მნიშვნელობაზე.<sup>18</sup>

ქვის საწნახლებთან ერთად, ბუნებრივია, ხის საწნახლებიც არსებობდა, რომლებიც ცაცხვის, თელისა და თხემლის ხისაგან მზადდებოდა.

აჭარაში კომპლექსური, საწნახლიანი მარანიც არსებობდა, რომელშიც არა მარტო ღვინო იწურებოდა, არამედ ინახებოდა კიდევაც. ასეთი მარან-საწნახლები, თქმვა დაზიანებული სახით, დღესაც გვხვდება სხალთაში (სხალთის ტაძართან ახლოს), ზედა ჩხუტუნეთში, ცხემლარაში, კირნათში (ხელუჩაურის რაიონი), ბზუბზუში (ქედის რაიონი). სხალთის მარან-საწნახელმა ჯერ კიდევ XIX საუკუნის ბოლოს მიიქცია მოგზაურ-მკვლევართა ყურადღება. თ. სახოკია წერდა: „ტაძრამდე ასიოდე ნაბიჯის მანძილზე, გზის პირას, ძველი შერობაა ქვითკირისა, ანუ სხალთის ტაძრის მარანი, მიწაში ჩამარხული უსარმაზარი ქვევრებით. საკვირველია ამდენ აოხრებასა და მუსერას როგორღა გადარჩა თითქმის ხელუხლებლად ეს ქვევრები, ნაშთი ძველი ქართული კულტურისა. ეტყობა, სხალთის არქიმარეში ძველად დიდძალი ღვინო მოდიოდა, რომ მის შესანახად ასეთი ქვევრები სჭირდებოდათ.“<sup>19</sup> გ. ყაზბეგის აღწერით, მარანი ორსართულიანი ყოფილა. პირველზე მას მიწაში ჩაფლული ოთხი დიდი ქვევრი უნახავს, რომელშიც, მისი აზრით, ალბათ, ღვინოს ინახავდნენ. მარნის ნაშთები შემორჩენილია აგრეთვე აჭარისაღმართსა და ჩიქუნეთში (ხელუჩაურის რაიონი). ვარჯანისში, ახოში. აბუქეთაში (ქედის რაიონი), ჭვანაში. ტაკი-ძებეში (შუახევის რაიონი), აჭყვისთავეში (ქობულეთის რაიონი).<sup>20</sup> უუკველია, მარნის არსებობაზე უნდა მიუთითოდეს ამავე სახელწოდების ტოპონიმი სოფელ ვაშლოუანში (ხულოს რაიონი), სადაც ძველი ქვევრებიც უნახავთ.<sup>21</sup>

ამათგან ცალკე უნდა გამოვიყო სოფელ ჯოჯოში (ხელაჩაურის რაიონი) 1950-იან წლებში ნაპოვნი მარანი ქვის საწნახლებითა და ქვევრებით, რომლის მიდამოებში ამ დროს ჯერ კიდევ ცოცხლობდა გავლურებული ვაზი.<sup>22</sup>

ჭკურ-ქვევრები ნიუთიერი კულტურის ის ელემენტებია, ურომლისოდაც წარმოდგენილი იყო მეჩინდერობა და მევენახეობა-მეღვინეობის გონივრული განვითარება. თ. სახოკია ასი წლის წინ წერდა: „თითქმის ყველა სოფელში დარჩენილი უსარმაზარი ქვევრები (შიგ ასი წლის ჩარჩენილი ღვინოც კი უნახავთ) იმასდა კმოწმობს, რომ მეღვინეობა აქ ოდესღაც საპატიო ადგილი სჭერია და ცხოვრების ერთ სახსართაგანს შეადგენდა.“<sup>23</sup> ნიშანდობლივია ის ფაქტიც, რომ დიდი თუ მცირე ტევადობის ქვევრებით მოყვანილია როგორც ქვემო (ბარის), ისე ზემო (მთის) აჭარა, მისი ძველი დასახლებული ადგილები, ნაქალაქარები და ნასოფლარები.<sup>24</sup>

<sup>18</sup> ნ.იჯავაძე. მევენახეობის ისტორიიდან აჭარაში. - ბათუმის სამეცნიერო-კვლევითი ინსტიტუტის ეთნოგრაფია-არქეოლოგიის განყოფილების ფონდი. №159. 1969, გვ. 32; კბერიძე. მევენახეობა და მისი განვითარების პერსპექტივები აჭარაში. ბათუმი, 1975, გვ. 17.

<sup>19</sup> თ.სახოკია. დასახ. ნაშრომი, გვ. 299.

<sup>20</sup> კბერიძე. დასახ. ნაშრომი, გვ. 19.

<sup>21</sup> ც. ჯიხია. მასალები მევენახეობა-მეღვინეობის ეთნოგრაფიული შესწავლისათვის ხულოს რაიონში. - სფსუკ. XII, თბ., 1986, გვ. 50.

<sup>22</sup> ჯ.ჩხეიძე. აჭარული სამეწარმეო-მეურნეო შრომის ლექსებისა და სიმღერების ზოგადი დახასიათება. - ბსკიშ. ბათუმი, 1960, გვ. 88

<sup>23</sup> თ.სახოკია. დასახ. ნაშრომი, გვ. 222.

<sup>24</sup> ნ.კახიძე. დასახ. ნაშრომი, გვ. კ. 46. ბერიძე დასახ. ნაშრომი, გვ. 20.

საღვინე თუ სხვა დანიშნულების ქვევრები ადგილზე მზადდებოდა. თიხის სხვადასხვა ნაკეთობათა და მათ შორის, ქვევრების წარმოების ლოკალური კერები არსებობდა დღევანდელი შუახევის ცენტრში, მაჭახლისა და მერისის ხეობებში. ასეთი ნაკეთობანი შემოაქონდათ აგრეთვე ბორჩხის (ჭოროხის ხეობა) სამეთუნეო ცენტრიდანაც.

მევენახეობა-მეღვინეობამ აჭარაში თავისი კვალი ტოპონიმის სახით დატოვა. ისეთი ტოპონიმები, როგორიცაა ვენახი, ნავენახარი, ზეარე, მარანი, ნამარნევი, ჭურათი, ნაჭურვალი, ჭურიპირი, საწნახელა, — ამის ნათელი დადასტურებაა. მაღლარის ძველ ჯიშებთანაა დაკავშირებული ტოპონიმები კოლოშნარი (სოფ. ვიო), ჩხუში (სოფ. დოლოგანი). ჯინში (სოფ. კოკტაური), მათინაური (სოფ. ცხმოისი) და სხვ.<sup>25</sup>

ქვისა და ხის მარან-საწნახელების მრავალფეროვნება, მიწაში ჯგუფად ჩაფლული ქვევრები გვიჩვენებენ, რომ წარსულში აჭარის ისტორიულ-ეთნოგრაფიულ სინამდვილეში გავრცელებული უნდა ყოფილიყო როგორც ღია, ისე დახურული ტიპის მარნები. ამიტან უპირატესობა დახურული ტიპის მარნებს უნდა ჰქონოდა.

ოსმალთა ბატონობის პერიოდში აჭარაში მევენახეობა დაკნინდა, მეღვინეობა კი თითქმის მოსპო. ლიტერატურაში ამის გამოწვევე მიზეზები სხვადასხვანაირადაა ახსნული. ზოგიერთის აზრით<sup>26</sup> ოსმალებმა აჭარაში ისლამი თითქმის იმისათვის გაავრცელეს, რომ ეს რელიგია ღვინოსა და საერთოდ სპირტიანი სასმელების ხმარებას კრძალავდა. ამიტომაც, მომხდურებმა ვახი აქ დაპყრობისთანავე ააჭრევენეს, რის გამოც მევენახეობა ერთბაშად დაეცა, განადგურდა მარან-საწნახელები, ქვევრები, მეღვინეობასთან დაკავშირებული სხვა იარაღ-ინვენტარი და ა.შ. მეორეთა მტკიცებით,<sup>27</sup> ოსმალთა ბატონობის დროს აჭარაში მთლიანად აიჭრა და განადგურდა დაბლარი ვენახი, ხილო მღლლარი ვენახი ასეთ განადგურებას შედარებით გადაურჩა. ამის საბუთად ისინი იმოწმებდნენ ქედის რაიონში ნაწერილ ლექსს “ნაღმა ჩაყრილო ვენახო” და მის შექმნას დაბლარი ვენახის ამეხვას უკავშირებდნენ.

ცხადია, ოსმალთა ბატონობამ აჭარასა და მთელ სამცხე-საათაბაგოში მევენახეობისა და, პირველ რიგში, მეღვინეობის საერთო განვითარებაზე უარყოფითი გავლენა იქონია, მაგრამ ამ ფაქტის ახსნა იმ მოტივით, რომ დამპყრობლებმა თითქმის ერთბაშად ააჭრეს ვახი და მევენახეობა-მეღვინეობაც თავისთავად მოისპო, სწორი არ არის. აჭარაში ვახის ამეხვის, მარან-საწნახელებისა და მეღვინეობასთან დაკავშირებული სხვა იარაღ-ინვენტარის განადგურების ფაქტები, და ისიც ოსმალთა ბატონობის პირველ ხანებში, სინამდვილეში არ დასტურდება. ჯერ ერთი, ოსმალური რეჟიმი აჭარაში ნელა იკავებდა გზას, ვიდრე სამცხე-საათაბაგოს სხვა რაიონებში, რაც მოსახლეობის შეუპოვარი ბრძოლის შედეგად იყო. გ. ყაზბეგის ცნობით, მამზდიანობა აჭარაში მხოლოდ XVII საუკუნის მიწურულიდან ვრცელდება, ხოლო ოსმალთა ფაქტიური გავლენა XIX საუკუნის დამდეგიდან იწყება. მანამდე აჭარას ადგილობრივი ბეგები განაგებდნენ და ოსმალები მათ სპინას საჩუქრებს ფაქტობრივად ვერ უტოვდნენ. ბუნებრივია, ასეთ ვითარებაში დამპყრობელს კიდევაც რომ მოეწონებინა ვახის ამეხვა, ამას იგი ვერ შესძლებდა. როგორც ნანს, დასახელებულ ავტორებს აჭარის სინამდვილეში მექანიკურად გადამოაქეთ ვახის ამეხვის ფაქტები, რასაც მართლაც ჰქონდა ადგილი აღმოსავლეთ საქართველოში თემურ-ლენგისა (XVI ს.) და შაჰ-აბასის (XVII ს.) შემოსევების დროს. ვახის ამეხვა მაშინ სწორედ რომ საქართველოს ეკონომიკურად დაუძლეურებას ისახავდა მიზნად, რამდენა-

<sup>25</sup> გვიასომიძე. მამაპაპურო ვენახო. — ვერნ. „ჭოროხი“. 1980, №6, გვ. 78.

<sup>26</sup> ნენიარაძე. აჭარა თურქთა ბატონობისა და ცარიზმის პერიოდში. ბათუმი, 1960, გვ. 123; ი. ციციანაძე. მევენახეობა აჭარაში. ბათუმი, 1976, გვ. 6; კაბორიძე. დასახ. ნაშრომი, გვ. 11.

<sup>27</sup> ჯ. ჩხეიძე. დასახ. ნაშრომი, გვ. 91-93.

დაც მევენახეობა-მეღვინეობა არსებით როლს თამაშობდა ქვეყნის ეკონომიკურ ცხოვრებაში. ოსმალები ამ შემთხვევაში აჭარის მიმართ ზემოქმედების სხვაგვარ მეთოდებსა და ხერხებს მიმართავდნენ: ისლამის სარწმუნოება კრძალავდა ღვინის დაყენებასა და მოხმარებას და არა მევენახეობას. ამასთან დაკავშირებით, ანგარიშგასაწევია შემდეგი ფაქტი: ზემო და ქვემო აჭარის და ბათუმის ღვინის შესახებ არსებული ოსმალური საგადასახადო დაეთრებით (XVI- XVIII სს.) ირკვევა, რომ სხვა გადასახადებთან ერთად, აჭარის მოსახლეობა საკმაოდ დიდ გადასახადს (50 ათას ახზუ მუტი) იხდიდა შირაზე (ეურძინი ბაღატი).<sup>28</sup> მევენახეობის მოსპობით ოსმალო დამპყრობლები, ცხადია, შემოსავლის გარკვეულ წყაროსაც კარგადნენ. ბუნებრივია, თვით მოსახლეობაც არ დაუშვებდა ხელი აეღო შემოსავლიან დარგზე, რომელიც ცხოვრების ერთ-ერთ სახისარს შეადგენდა.

ღვინის მოხმარებლები იყვნენ ეკლესია-მონასტრებიც, რომლებსაც თავიანთი მარან-საწნახელებიც გააჩნდათ. ისლამის შეტევაც ძირითადად ქრისტიანობისა და რელიგიური დაწესებულებების წინააღმდეგ იყო მიმართული. ეკლესია-მონასტრების გაუქმებასთან ერთად აქ ღვინის დაყენების ტრადიციაც იხსობოდა. ამის გამო მარან-საწნახელები, მიწაში ჩაფლული საღვინე ქვევრები, საერთოდ, მეღვინეობის ტრადიცია დაღუწდა, ისტორიის საკუთრება გახდა. მეღვინეობას თანდათან გამოეცალა საფუძველი და ბოლოს გაქრა, მევენახეობა (ძირითადად, საჭმელი ჯიშები) კი დარჩა. სიქციალისტთა აზრით, შორეულ წარსულში ეაზის საღვინე ჯიშები აჭარაში კარგად იყო განვითარებული და მევენახეობასაც ძირითადად, საღვინე მიმართულება ჰქონდა, თუმცა, მეღვინეობის მოსპობას ამ საღვინე ჯიშების გადაშენებაც უნდა გამოეყვია. აქვე უნდა აღინიშნოს, რომ ადრე საღვინე ეურძენი და ღვინო ექსპორტის საგანიც იყო. შემდეგ კი იგი სასაქონლო ხასიათს ჰკარგავს. ზემო აჭარის მაგალითზე გ. ყაზბეგი 1874 წერდა: „რამდენიმე წლის წინააღმდეგ აჭარაში მოდიოდნენ ახალციხის სომხები, ყიდულობდნენ ყურძენს და იქვე წურავდნენ ღვინოს, მაგრამ ახლა ამ საქმეს აღარ მისდევენ, ალბათ იმიტომ, რომ სარფიანი ვერ გამოდგა.“<sup>29</sup> ეს ცნობა იმითაც არის საყურადღებო, რომ ოსმალთა ბატონობის დროინდელ აჭარაში ღვინის დაყენებას არამუსლიმანი ხალხის წარმომადგენლები მაინც მისდევდნენ. ეთნოგრაფიული მონაცემებით ქვემო აჭარის, განსაკუთრებით კი ბათუმის ბაზართან ახლომდებარე სოფლების მოსახლეობა ყურძნითა და მისი პროდუქტებით ეაჭრობის ტრადიციას ეკლავინდებურად აგრძელებდა და იგი ოჯახის შემოსავლის დამატებით წყაროდ რჩებოდა.

XIX საუკუნის მეორე ნახევრის დასაწყისში დასავლეთ და სამხრეთ დასავლეთ საქართველოში ეაზის სხვადასხვა დაავადების (მილდითი, ოიდითი, ფილოქსერა) გავრცელების შედეგად, თითქმის მთლიანად განადგურდა ადგილობრივი მაღლარი ეაზის ჯიშები, რომელთა ადგილი თანდათანობით იზაბელამ („ადესა“) დაიკავა. მის გვერდით დასავლეთ საქართველოში დაბლარი ვენახის გაშენებაც დაიწყო.<sup>30</sup> ეს დაავადებები მოგვიანებით აჭარის მევენახეობასაც შეეხო, მაგრამ აქ იგი ისეთი კატასტროფული ხასიათის არ უნდა ყოფილიყო, როგორც სხვაგან. წინააღმდეგ შემთხვევაში XX საუკუნის 30-იან წლებამდე მაღლარის ზემოთ დასახელებული ძველი ჯიშები ასეთი სიმრავლით არ შემოგერნებოდა. თუ ამ ჯიშების დიდი ნაწილი გადაშენდა, ეს, ნაწილობრივ, იმითაც იყო გამოწვეული, რომ შემოტანილი ახალი ჯიშში („ადესა“) დაავადებების მიმართ

<sup>28</sup> იხ. ნ. შენგელია, ოსმალური გადასახადები და საგადასახადო სისტემა აჭარაში XVI- XVIII საუკუნეებში (წინამდებარე ტომის IV თავი).

<sup>29</sup> გ. ყაზბეგი, დასახ. ნაშრომი, გვ. 108.

<sup>30</sup> პეტრეშვილი, საქართველოსა და ამიერკავკასიის ეკონომიკური განვითარება XIX-XX საუკუნეებში, ტ. 4. წიგნი პირველი, თბ., 1955, გვ. 504.

შედარებით უფრო გამძლე და უხეშოსაყვლიანი აღმოჩნდა, რის შედეგადაც მან გაბატონებული მდგომარეობა დაიკავა.

აჭარაში მეღვინეობის ტრადიციები ერთბაშად არ ჩამკვდარა. ხანდაზმულ პირთა გამოცემით (ნაწერილია მაჭახლის ხეობაში), ზოგიერთები მალულად ოსმალთა ბატონობის დროსაც აყენებდნენ ღვინოს.<sup>31</sup> ესეც ნათელი დასტურია იმისა, რომ ადგილობრივი მოსახლეობა, პირველ რიგში კი – გლეხობა, უცხოური რეჟიმის პირობებში, ხელაღებით არ თმობდა ძველ სამეურნეო ტრადიციებს და წეს-ჩვეულებებს. მართალია, იგი ღვინის დაყენებას არ მისდევდა, მაგრამ მამაპაპური ვაზის ჯიშებს უფრო ხილდებოდა, ახარებდა, ინახავდა.

ცნობილია, რომ სამხრეთ-დასავლეთ საქართველოს საქართველოს და, მათ შორის, აჭარის მოსახლეობისათვის მეტად მძიმე და ტრაგიკული აღმოჩნდა მუჰაჯირობა, რომელმაც აჭაური მოსახლეობის მნიშვნელოვანი ნაწილი მოწყვტა შშობლიურ მიწას და უცხო მხარეში გაიხიზნა. ამ მოვლენამ სამეურნეო (ცხოვრებაზეც უარყოფითი გავლენა იქონია. მოიშალა და გაპარტახდა გასახლებულთა სახლ-კარი. მოუყვლელობის გამო ვაზი და ხეხილიც გადაშენდა. „გატყუარდა“. გაინდა ადგილის სახელწოდება „ნავენახარი“. ასე რომ, მუჰაჯირობამაც აჭარაში მევენახეობის განვითარებას თავისი დაივიდას.<sup>32</sup>

ამდენად, აჭარაში ოსმალთა ბატონობის დროს მევენახეობა-მეღვინეობის დიკემის მიზეზები კომპლექსური ხასიათისაა და იგი დაკავშირებულია როგორც რელიგიურ, ისე სოციალურ და ეკონომიკურ ფაქტორებთან. ხაზგასმით უნდა აღინიშნოს, რომ რელიგიურმა ფაქტორმა პირდაპირი გავლენა იქონია ღვინის დაყენებისა და მოხმარების, ვაზის საღვინე ჯიშების შემცირება-დაცემაზე და არა საერთოდ მევენახეობის მოსპობაზე. ამ ფაქტს აჭარაში მევენახეობა-მეღვინეობის ისტორიის შესწავლის თვალსაზრისით განსაკუთრებული მნიშვნელობა ენიჭება.

ვაზის ძველი ჯიშები, გვიან შემოტანილი იზაბელას (ადესა) გარდა, აჭარაში დღეისათვის ერთეული ეგზემპლარების სახით შემორჩა. გამოჩაკლისს შეადგენს ხულოს რაიონის სოფელი ჩაო, სადაც ათეულზე მეტი ჯიში შემორჩა (ჩხავერი, ცხენიძე, შავშურა, ხოფათური, თაყეერი, კლარჯული, ჯაფახეთურა, ქორჭაულა, ჯინეში, ჭოდი, ჭეჭებერა, მტევენადი, საწურაგი და სხვ.). იზაბელა საყოველთაოდ არის გავრცელებული და ერთნაირადაა შეკრებილი აჭარის ბარსა და მთის პირობებს.

ძველი ჯიშების აღდგენისა და შენარჩუნების მიზნით, 1934 წელს ქედის რაიონში მოეწყო ვაზისა და ხეხილის საცდელ-სამეცნიერო ნაკვეთი, სადაც გაშენდა ზოგიერთი ძველი მადლარის ჯიში. საქართველოს სხვა რაიონებიდან შემოტანილი იქნა დაბლარი ჯიშები: ცოლიკური, ციკვა, საფურაგი, რქაწითელი და სხვა, რომლებიც გაშენდა ქედის, ხულოს, შუახევის, ხედელაურის რაიონების ზოგიერთ სოფელში.<sup>33</sup>

<sup>31</sup> ნაკსიძე, დასახ. ნაწროში, გვ. 9.

<sup>32</sup> არსებობს სრულიად განსხვავებული მოსაზრებაც, რომლის მიხედვით აჭარაში მევენახეობის მდგომარეობაზე თითქოს მეფეთი გავლენა იქონია მიწათმფლობელობის ოსმალურმა სამხედრო-ღვინეობა სისტემამ. მოსაზრების ავტორი ააგავლიან ამტკიცებდა, რომ ამ სისტემიდან გამომდინარე მიწისმფლობელობის პირობითი ხასიათი (მიწაზე კერძო საკუთრების უფლების შეზღუდვა, მწარმოებელ კლასზე – გლეხებზე მიწის იჯარით გადაცემა, მრავალწლიანი ნარგავების გაშენების აკრძალვა, მიწის შესუღვინე და წაქსებელი დიდი თანხა, რომლის გადახდაც გლეხობას არ შეუძლო და სხვ.) არ იძლეოდა მრავალწლიანი კულტურების (ვაზი, ხეხილი) გაშენებისა და განვითარების საშუალებას. მოსაზრთ, ეს თუ მევენახეობის დაქვეითება-მოსპობის ძირითადი მიზეზი (ააგავლიან. მიწისმფლობელობის ფორმები აჭარაში. ბათუმი, 1960, გვ. 70-72). ჯერ ერთი, როგორც დავინახეთ, მევენახეობა ოსმალთა ბატონობის დროს არ მოსპობილა (მეღვინეობა მოისპო, მევენახეობა დარჩა). მეორე, მიწისმფლობელობის ოსმალური სისტემა აჭარაში წინდა სახით დამკვიდრებული არ ყოფილა და მისი შექანა-კური და სრული სახით გადმოტანა აჭარაზე გამართლებული არ იქნებოდა.

<sup>33</sup> მწეუბიძე, დასახ. ნაწროში, გვ. 10.

დღეისათვის დაბლარ ვენახს მცირე ფართობები უკავია.

აჭარის მოსახლეობის ყოფაში ყურძენსა და მის პროდუქტებს მნიშვნელოვანი ადგილი ეჭირა. ოსმალთა ბატონობის დროს, როდესაც ისლამის კანონმდებლობით ღვინის დაყენება და მოხმარება იკრძალებოდა, ზემო აჭარის მოსახლეობა ყურძნის წვეენისაგან მიიწვამდა ანუ აჭარაში მზადდებოდა ტკბილ დასალევს – ხარდალს და მას ღვინის მაგიერ ხმარობდა. აჭარაში მზადდებოდა პაქმაზი, ლეჩერი, ყურძნის ფაფა (ფელამუში), ჯანჯუხი, ჩირი. აჭარელთა რაციონში წარსულში ფართოდ გამოიყენებოდა თვით ყურძენი, რომელთაც, ხალხური გადმოცემით, „გაჭირყვების ვამს ჯერზეც გადადიოდნენ“. ეს საერთო მოუყენა ჩანს საქართველოში, სადაც, ი.ე. ჯაყახიშვილის თქმით, პურის ნაკლებობის, სიძვირისა და შიმშილის დროს მდებარე ხალხი ყურძნითა და ხილით იკვებებოდა. მაგალითისათვის დასახელებულია ერთი ადგილი აბუსერისძე ტბელის თხზულებიდან, რომელიც გვიამცნობს, რომ ერთ-ერთი ტაძრის მშენებლობის დროს ქვითხურო ბასილს საჭმელად ყურძენი და ხილი მართყეს.<sup>34</sup> ამჟამად ყურძნის დიდი ნაწილი ღვინის და მზადების ხმარდება, ნაწილი კი ბაზარზე იყიდება და შემოსავლის ერთ-ერთი მნიშვნელოვანი წყაროა.

### §3. მესაქონლეობა

ბუნებრივ-კლიმატური პირობების მიხედვით, აჭარა მკვეთრად გამოხატული ვერტიკალური ზონალობით ხასიათდება. აჭარის სამეურნეო დასახილთებისათვის მიღებულია მისი ტერიტორიის ბარის, მთისწინა და მთიან ზონებად დაყოფა<sup>1</sup>. ამ ზონების სამეურნეო-კულტურული კომპლექსების ანალიზი გვიჩვენებს, რომ აჭარის ბარში უპირატესად განვითარებული იყო მკებალეობა და მებოსტნეობა, მთისწინა და მთიან ზონაში კი ისტორიულად ნაშთადად მკებალეობის სიმბიოზური ფორმა – მიწათმოქმედება-მესაქონლეობის სახით, თუმცა, მის ზოგიერთ მაღალმთიან ნაწილში, ხელსაყრელი კლიმატურ-ეკოლოგიური პირობების წყალობით, მესაქონლეობის უპირატესი განვითარება შეინიშნება.<sup>2</sup>

XIX ს. მეორე ნახევრისა და XX ს. დასაწყისის ეთნოგრაფიული მასალებით, აჭარის მთისწინა და მთიან ზონებში მესაქონლეობისა და მიწათმოქმედების სიმბიოზურიობა ტრადიციულად ჩანს და აქაური მეურნეობის ძირითადი დამახასიათებელი თავისებურებაა. ეს ვითარება კარგად აისახა, ერთი მხრივ, ადგილობრივი სახანა-სათესი სავარგულების გაპატივებასა და გამწვევ ძალად მუშა-პირუტყვის გამოყენების მრავალნაირ ფორმებში. მეორე მხრივ, მემინდერეობის ციკლის რთულ სისტემაში, რომელიც უზრუნველყოფდა მესაქონლეობის საკვები ბაზის განვითარებასა და გავართობას.<sup>3</sup>

მესაქონლეობისა და მიწათმოქმედების სიმბიოზური ფორმა აჭარის ალპური მესაქონლეობის თავისებურებებითაც იყო განპირობებული. ვერტიკალური ზონალობის შესა-

<sup>34</sup> ივ.ჯაყახიშვილი. თხზულებანი თორმეტ ტომად. ტ. V. თბ., 1986, გვ. 618.

<sup>1</sup> ტერმინი „ბარი“, მისი ძირითადი გეოგრაფიული ცნებისაგან განსხვავებით, დასახლებათა ზონის – მთისწინა და მთის ზონის „ბარსა“ და „სოფელს“ აღნიშნავს. ხალხური დასახილთებით, გეოგრაფიული ბარის გარდა, ამ ცნებაში იგულისხმება მთური მუდმივი დასახლების ზონა, ანუ მთიანეთის სასოფლო დასახლება, განსხვავებით სუბალპური თუ ალპური ზონის სეზონური დასახლებებისაგან, რომელიც, ჩვეულებრივ, მთად იწოდება.

<sup>2</sup> ალრობაქიძე. დასახლების ფორმათა საკითხისათვის ზემო აჭარაში. – ბესიე. I, პათუმი. 1960; ვ.შამილაძე. ალპური მესაქონლეობა საქართველოში. თბილისი, 18969, გვ. 46-47.

<sup>3</sup> Шамилладзе В.М. Хозяйственно-культурные и социально-экономические проблемы скотоводства Грузии. Тб., 1979, с. 219-221.

ბაიოსად, სახეზე გვაქვს მესაქონლეობის მთისწინა (ბარი/სოფელი), მთისა (ფერდა/ყიშლა) და მალაღმთიანი (მთა/იალა) ფორმები შესაბამისი საცხოურებელი და სამეურნეო ნაკლებობით.<sup>4</sup> სოფლის მიმდებარე საეარგულეზე საგაზაფხულო ხენის დაწყებასთან და სათიბების შემოღობვასთან ერთად, საქონელი ჯერ მთისწინა სოფლებიდან წინააღმდეგ პარალელურ სამეურნეო ბაზებზე – ფერდაზე ანუ ყიშლებზე გადააქაყდათ, შემდეგ კი ალაური საძოვრების ზონაში, სადაც შემოდგომამდე რჩებოდნენ. ზაფხულის განმავლობაში ფერდა სათიბად იყო გამოყენებული. აქვე მოაქაყდათ ბოსტნეული, სექტემბრის დასაწყისში, როცა მთებში აცივდებოდა, საქონელს ისევ ფერდაში გადმოეკაყდნენ, სადაც იგი დაახლოებით ერთ თვეს რჩებოდა. მოსავლის აღებისა და ზამთრის საკვების დამზადების დამთავრებისთანავე, საქონელს ისევ სოფელში წამორეკაყდნენ და გაზაფხულამდე ბაგურ კეებაზე ინახავდნენ. აჭარის ზოგიერთ სოფელს ახლოს სამიწათმოქმედო-მესაქონლური კომპლექსით აღჭურვილი საზამთრო ფერდაც (ბაზა) გაანრდა.

მთიანი აჭარის მეურნეობის სიმბოლური (შერწყმული) ხასიათი მესაქონლეობისა და მიწათმოქმედების გეგმაზომიერ განვითარებას გულისხმობდა. მიწის საეარგულეების სიმცირე სახნავ-სათესი ფართობის თვითნებურად გაზრდის შესაძლებლობას არ იძლეოდა, რაც საბოლოო ანგარიშით ზაფხულისა და ზამთრის პერიოდში საკვებით მრავალგვარაზაში გარკვეულ დისპროპორციას ქმნიდა. აჭარაში საქონლის ბაგურად შენახვის თავისებურებანი (მკაცრი და ხანგრძლივი ზამთარი, უმეტეს შემთხვევაში ზამთრის საძოვრების უკონლობა, საკვების სიმცირე და სხვ.) მხოლოდ შედარებით ამტანი მსხვილფეხა რქოსანი პირუტყვის მოშენების საშუალებას იძლეოდა.<sup>5</sup>

XIX ს. მეორე ნახევარსა და XX ს. დასაწყისში მთისწინა აჭარის სოფლის საშუალო შეძლების ოჯახი ინახავდა 5-10 სულ მეწველ და მოზარდულ საქონელს, 1-2 ულულ ხარს, 3-5 ცხვარს, ცხენს და ა.შ. მალაღმთიან სოფლებში წვრილფეხა საქონლის სულადობა 15-20 სულს არ აღემატებოდა.

მეწველი საქონელი აჭარაში ძირითადად ადგილობრივი ჯიშისა იყო. აჭარელი ძროხა თავისი წარმოშობით საქართველოს მთიანეთში გაერცვლებული ჯიშებს (ხევსურულს, ფშაურს, რაჭულს) განეკუთვნება<sup>6</sup> და რძის მაღალი ცხიმინობითაც ხასიათდება. ამ ჯგუფიდან უპირატესობას ანიჭებენ ხევსურულ ძროხას, რომელიც გენეტიკურად უქველეს კოლხურ ჯიშს უკაშირდება.<sup>7</sup>

მთიანი აჭარის ზოგიერთ ხეობაში ფართოდ იყო დანერგილი ახალი ჯიშის საქონლის სულექციის პრაქტიკა. მისი ცენტრები არსებობდა ღორჯოშში, დიდაჭარაში, ძირკუბეშში, ინჭირეთში, ნალვარეთში, ტვანაში, თხილვანაში და სხვა სოფლებში. აჭარელმა მესაქონლეებმა კარგად იცოდნენ ადგილობრივი და შემოყვანილი საქონლის სამეურნეო თვისებები. სამეურნეო-გეოგრაფიულ და კლიმატურ პირობებთან მათი შეგუების უნარი. შემოყვანილი ჯიშების აკლიმატიზაციის პირობებში მოხახლეობა მიმართავდა საქონლის შერჩევას წველადობის, ამტანობის და ნაყოფიერების მიხედვით. საქონლის გამოყ-

<sup>4</sup> ვ. შამილაძე, დასახ. ნაშრომი, გვ. 44.

<sup>5</sup> გიორგი ყაზბეგი აჭარის შესახებ. ბათუმი, 1962, გვ. 108; ვ. შამილაძე, მსხვილფეხა მესაქონლეობა ზემო აჭარაში. – სეს, თბ., 1964, გვ. 240; Лашарис В. Статистическое описание лесов Батумской области. – ТКОСХ. 1886. №7-8. с. 347.

<sup>6</sup> ნ. თსუგლიანი. პირთული ძროხოცროსების კრანოლოგიური გამოკვლევა. – საქ. სახ. მეუ. მოაზნ. ტ. III, 1926, გვ. 40-41; მისივე მასალები ხევსურული ძროხის ოსტეოლოგიისათვის. – საქ. სახ. მეუ. მოაზნ. ტ. IV, 1927, გვ. 74, 78.

<sup>7</sup> ნებერძინიშვილი, ივ. ვაგაისიშვილი, სჯანაშია. საქართველოს ისტორია (უქველესი დროიდან მე-19 საუკუნემდე), თბ., 1946, გვ. 4.

ვანისა და შერჩევის მაღალი ოსტატობა და საჯიშე ცენტრების საქმიანობა არა მარტო აჭარაში, არამედ საქართველოს სხვა მეზობელ რაიონებშიც კარგად იყო ცნობილი. აჭარული ძროხა, რომელსაც ქართულ-კავკასიური მთის ჯიშის საუკეთესო თვისებები გააჩნდა (პატარა ტანი, მკვრივი და ელასტიური აგებულება, კარგი მადა და ენერგიულობა), შესაბამისი სამეურნეო-ბუნებრივ პირობებში პროდუქტიულობითაც გამოირჩეოდა. ყურადღებას იპყრობს აჭარული ჯიშის ძროხის რძის მაღალი ციხიმიანობა, მუშა პირუტყვის დიდი გამძლეობა და შრომისუნარიანობა.

აჭარელთა მაღალი ოსტატობა საქონლის ჯიშის შერჩევასა და გამოყვანაში აბათილებს XIX ს. ზოგიერთი მკვლევრის სუბიექტურ აზრს ადგილობრივი მოსახლეობის „უმცვრებასა“ და საერთოდ, საქონლის ადგილობრივი ჯიშის შერჩევასა და გამოყვანაში სამეურნეო-კულტურული საქმიანობის დაბალი დონის შესახებ<sup>8</sup>. დადასტურდა, რომ აჭარულ საქმიანობას ხალხში უძველესი ტრადიციები გააჩნდა, რაც მრავალსაუკუნოვანი შემოქმედებით საქმიანობის შედეგია<sup>9</sup>. უფრო მეტიც, ამ დარგის ყოველ სექტორში ადამიანების მდიდარი საწარმოო გამოცდილება სამეურნეო-გეოგრაფიულ მიკრორაიონებშიც კი არამეველებრივ კონკრეტულ გმობრიულ ადლოს აქვდა. ადგილობრივ რთულ სამეურნეო პირობებში ამა თვისი ახსნა მოქმედებდა. ძროხების ასაკობრივი, თვისებრივი და სხვა თვისებურებანი აქ შემუშავებულ მდიდარ ხალხურ ტერმინოლოგიაშიც აისახა. კონკრეტული მოსახლეობის ცოდნა მსხვილი რქოსანი პირუტყვის ანატომიასა და ფიზიოლოგიაში. მეტად საინტერესო მოვლენასთან გვაქვს საქმე წველის პროცესთან დაკავშირებითაც. ამ დროს მწველავი საგანგებო სიმღერას ასრულებდა, რაც, ადგილობრივი მოსახლეობის აზრით, პირუტყვზე კეთილსახურველ გავლენას ახდენდა. ამ სიმღერების ტექსტუალური და მუსიკალური მხარეები გეაფიქრებინებს, რომ მისი შესრულების პრაქტიკა საერთოდ შრომითი სიმღერების უძველეს სახეობაზე უნდა მიგვანიშნებდეს<sup>10</sup>.

აჭარაში ძირძველი ტრადიციები გააჩნია გამწვევ ძალად ხარის გამოყენებას. ისტორიულ წყაროებთან<sup>11</sup> ერთად, ეს გარემოება ყოფა-ცხოვრებაში დამკვიდრებული სახეივლი იარაღებისა (არეანა, ჯილდა) და გადაზიდვის საშუალებათა (არეანა, ჯილდა, მარხილი, ხელი, ძიგლია და სხვ.) მრავალფეროვნებითაც არის განმტკიცებული, რომელთა გაუმჯობესებასა და სრულყოფაში აჭარის მოსახლეობამაც დიდი წვლილი შეიტანა<sup>12</sup>.

აჭარაში მუშა პირუტყვის მოშენებასა და ხედრითი წილის ზრდას ხელს უწყობდა მიწათმოქმედებაც. იგი, ადგილობრივი ბუნებრივ-გეოგრაფიული პირობების შესაბამისად, საქართველოს სხვა მთიან რაიონებთან შედარებით, უფრო დაწინაურებული იყო. მისთვის მოქმედებაში ხარის გამოყენება მისი ასაკობრივი დასახელებიდანაც ჩანს. ამ თვალსაზრისით საინტერესოა ტერმინები ცუდკალო (ხარი, რომელიც ახალგაზრდა ასაკის გარეჯერ კიდევ ვერ შეჩვევია კალოზე მუშაობას), კალო (კალოობაზე მონაწილე ხარი). ამ

<sup>8</sup> Натроев А. О крупном рогатом скоте в Тифлисской губернии. — ТКОСХ. 1891, №78, с. 308; Андриоников И.З. Скотоводство в Закавказском крае. — СМНЗБГКЗ, VI. Тифл. 1888, с. 185; Обзор Батумской области за 1910 г. Батуми, 1912, с.31.

<sup>9</sup> გაჩიტაია. ხეესურული სახლის „სენე“. — ანალები. — ფეჯავახიშვილის სახისტორიის ინსტიტუტის შრომები, I, 1947.

<sup>10</sup> ვ. შამილაძე. დასას. ნაშრომი, გვ. 59.

<sup>11</sup> აბუსერიძის ტვლი. ბოლოკახსილის მშენებლობა შუარტკალში და აბუსერიძისთა საგაერული მატრიანე (1233 წლის ტექსტი. თბ., 1941, გვ. 58.

<sup>12</sup> გაჩიტაია. მასალები საქართველოს სახენწილო იარაღების ისტორიისათვის. — საქსახმუშობაზე. V. 1930, გვ. 282-285; მავგეშიძე. ქართული ხალხური ტრანსპორტი. I. თბ., 1956, გვ. 31-32; Бакрадзе Д. Археологическое путешествие по Гурнии и Адчвре. СПб., 1878, с. 55.

<sup>13</sup> ალრობაქიძე. დასას. ნაშრომი, გვ. 17.

ტერმინებში მკაფიოდ ჩანს ხარის ასაკის შესაბამისად შესრულებული სამუშაოს თანმიმდევრული - თავდაპირველად მისი კალორბაზე, შემდეგ კი ხენა-თესვაში გამოყენება.

ხალხური დაკვირვებით, ხარის შრომისუნარიანობა ბევრად იყო დაიროკიდებული უკლში შებმის შექვეყანა და კასტრირებაზე. ასე, მაგალითად, უკლში შექვეყვის პროცესში მიღებული იყო ხარის „ხელით გამოყვანა“, მისი შებმა სათრეილში (საზიდი საშეაღება). შედეგ - უკლში (ჯერ კალოზე, მერე გუთანსა და ურემში). ახალგაზრდა ხარის უკლში შებმისას გათვალისწინებული იყო ტოლის დადება - უკლის ცენტრის უფრო ძლიერი პირუტყვის მხარეს გადატანა. კასტრაციისას ყურადღება ექცეოდა ხარის ასაკს, კასტრირებული პირუტყვის უკლში შებმის ვადებსა და ა.შ. კასტრირებას ახდენდნენ სპეციალურად განსწავლული პირები, რომელთაც საფასურად ერთი ხარის კასტრაციას 1-2 კგ ყველს უხდინდნენ.

აჭარისწყლის ხეობის მთიან სოფლებში მუშა პირუტყვის დადაღვის/თავჯის დადებას ხერხის დადების (ყურის გაჭრის) სხვადასხვა ხერხსაც მიმართავდნენ. საქონლის დადაღვა აჭარის ყველა ხეობაში როდი იყო გაერთიანებული. სამაგიეროდ, საქონლის აუდიტორობის შემთხვევაში განკურნების მიზნით “ყურის შეჭრის” წესს თითქმის ყველგან მოსდევდნენ.

აჭარაში მუშა საქონელს სხვადასხვა სატრანსპორტო საშუალებასა და სადავ შრომით პროცესებში იყენებდნენ. კერძოდ, ცალუღელში (ტყვიდან შეშისა თუ სამშენებლო მორების გამოტანისას), მარხილში (თიბეისა და მკის პერიოდში), ურემში (ხარმანობის ანუ მარცხელულის აღების დროს, სამშენებლო მასალის მოტანაში თუ სხვა სამუშაოებში) და ა.შ.

მუშა პირუტყვის ერთობლივი გამოყენების ფორმებიდან, აჭარაში ცნობილი იყო დამოუკიდებელი (ხენა-თესვაში მუშა საქონლის გაერთიანება), ბუდლობა (იმავე მიზნით თითო ხარის გამოყვანა) და ხარნადი - მკურნალებისათვის მუშა პირუტყვით მიხმარება. ყურადღებას იქცევს მუშა საქონლის განათხოვრება, აგრეთვე რაიმე საზღაურით დროებით სარგებლობაში მისი გადაცემა. ჰვანის და ღორჯომის ხეობებიდან ხარით და ცხენით ქირაზე სამუშაოდ ჰვათურის მადარობებშიც დადიოდნენ<sup>14</sup>. მუშა საქონლის გამოყენებას ფართო ხასიათი უნდა ჰქონოდა ბათუმი-ახალციხის გზატკეცილის მშენებლობის დროსაც.

სამეურნეო ყოფაში ხარის დიდი როლი სულიერ სფეროშიც აისახა. ტბის ხარის შესახებ აჭარაში გაერთიანებული გადმოცემები, სხვადასხვა რელიგიური წარმოდგენა და რიტუალები, ასევე ზეპირსიტყვიერების ნიმუშები (ანდაზები, გამოცანები, ზღაპრები და სხვ.) ხარის კულტის არსებობაზე უნდა მიუთითებდეს<sup>15</sup>. ამ მოსაზრების სასარგებლოდ მერყველეს არქეოლოგების მიერ აჭარის ტერიტორიაზე მოძიებული თიხის სადგურები რქების გამოსახულებით, ხარის თავი და ა.შ.

რელიგიურ-საკულტო გადმონათებაში ყურადღებას იქცევს ბუნა ხარების გამოზრდის პრაქტიკა. ამგვარად გამოზრდილი ხარების პატრონები დიდი ავტორიტეტით სარგებლობდნენ საზოგადოებაში და ერთმანეთსაც უჯიბრებოდნენ მათ გაზრდასა და გაწვერთაში. ბულების (ხარების) ბრძოლა სოფლის მთელ მოსახლეობის თანდასწრებით ეწყობოდა. მართალია, დღევანდელ აჭარაში ამ წესჩვეულების რელიგიურ-რიტუალური ხასიათი თითქოს აღარ დასტურდება, მაგრამ ხარების ბრძოლის ცალკეული დეტალები საესპნით ანალოგიურია წმინდა ხარების ბრძოლის მომენტებისა, რაც ქართულ ეთნოგ-

<sup>14</sup> გ. შამილაძე დასახ. ნაშრომი, გვ. 69.

<sup>15</sup> Бардавелидзе В. В. Древнейшие религиозные верования и обрядовое графическое искусство грузинских племен. Тб., 1957, с. 256-259.



რაფიულ სინამდვილეშია დადგენილი<sup>16</sup>. საყურადღებოა ის ფაქტიც, რომ აჭარაში ხარკების ბრძოლის შემდეგ მათი პატრონებიც ეჯიბრებოდნენ ერთმანეთს ჭიდაობაში, რაც სამეგრელოში კურულის (ხარების ჭიდაობის) შემდეგ გამართულ ჭიდაობას ჩამოგავს.<sup>17</sup> წმინდა ხარების ბრძოლა და „კურული“, რომელთა ცალკეული დეტალები აჭარაშიც დასტურდება, პარალელურს პოულობს კრეტა-მიკენურ სამყაროში, სადაც ხარის კულტის დიდი ადგილი ეთმობოდა საკულტო-რიტუალური ხასიათის სანახაობებში.<sup>18</sup>

მთისწინა ზონის მეურნეობაში მიწათმოქმედებისა და მესაქონლეობის შერწყმული განვითარების ინტერესები, აგრეთვე ბუნებრივ-გეოგრაფიული პირობები (ვიწრო ხეობები, დაქანებულ-დასერილი რელიეფი, ბუნქნართა და ტყეებით დაფარული ნიადაგის საფარის ხშირი ეროსია) მთისწინა დასახლებებში რამდენადმე ზღუდავდა საკვებ ბაზას, რაც მესაქონლეებს აიძულებდა რაციონალურად გამოეყენებინათ სხვა სახის საკვები (ნემერი, მარცვლეული, ხელოვნური და კონცენტრირებული საკვები). ყოველივე ეს ბუნებრივია. გაელენას ახდენდა საქონლის გამოზამთრებაზე.

საქონლის გამოზამთრება ბაგურ პირობებში ოჯახისაგან შრომის ორგანიზაციის მკაცრ რეგლამენტს მოითხოვდა. აჭარაში მუშა ძალის ეკონომიკური გამოყენების, საკვების რაციონალური განაწილებისა და საქონლის ნორმალური გამოზამთრების საქმეს საგანგებოდ გამოყოფილი პირები – მებახორეები განაგრძობენ, რომლებსაც საქონლის მოყვლის სადღედაამისო ციკლში განსაკუთრებული ფუნქციები ეკისრებოდათ (ბაგის გაწმენდა, პირუტყვისათვის საკვებისა და მარილის მიწოდება, სადგომის დარწყულება-დასუფთავება და ა.შ.).

აჭარის მთისწინეთის მესაქონლეობაში შრომის ორგანიზაციის ფორმებიდან, პირველ რიგში, აღსანიშნავია საქონლის „დაბმა“ და „დაზიარება“. „დაბმა“ მისნად ისახავდა ზამთრის საკვებით უფრო უსრუნველყოფილ სოფელში პირუტყვის დროებით მიბარებას. აჭარაში მთიანი სოფლებიდან საქონელს ბარში მიბარებდნენ. ეს გარემოება, ერთი მხრივ, ბარში საქონლის საერთო სულადობის სიმცირით აიხსნებოდა, მეორე მხრივ, მუშა პირუტყვის ნადღებობის კომპენსაციის მოთხოვნილებით. ასეთ შემთხვევებში საქონლის შესანახად დადგენილი თანხა თუ ნატურით გადასახადი საქონლის გამოყენებით იცვლებოდა (შემისა და სამშენებლო მასალის გადაზიდვა, თესვის კამპანია და ა.შ.). პირუტყვის გამოზამთრებისა და ფულადი გადასახადის პირობების დადგენისას, სასუქის (ნაკელი) საჭიროებაც იყო მხედველობაში მიღებული, რასაც მიბარებული საქონელი იძლეოდა.

აჭარაში წარმოდგენილი „დაზიარება“, ანუ „სათაფიარო“, რაც დიდი ხნით გაბარებული საქონლის ნაბაჭის გაყოფას გულისხმობდა, ამიერკავკასიისა და საქართველოს სხვა კუთხეებში პირუტყვის მოვლის ცნობილი ფორმების ანალოგიურია. საერთოდ, საქონლის გამოზამთრების სიმწველემთან დაკავშირებით, აჭარაში „დაზიარება“ შეესაბამება იყო. ეს ფორმა უფრო ხშირი იყო სხალთა-მარიტის ხეობის მოსახლეობაში, აგრეთვე ქვით

<sup>16</sup> Бардавелидзе В.В. Древнейшие религиозные... сс. 256-259.

<sup>17</sup> გაჩიტაია. თოხის კულტურა დასავლეთ საქართველოში (კოლხეთში). ივჯავახიშვილის სახ. ინსტიტუტის შრომები, ტ. IV, 2, თბ., 1959, გვ. 159.

<sup>18</sup> Бардавелидзе В.В. Древнейшие религиозные... сс. 200-201.

მესაქონლეებში, რომლებიც აჭარლების მიერ მიზარებულ პირუტყვს კოლხეთის სამთრის საძოვრებზე მიყვებოდნენ.

აჭარის ალპურ მესაქონლეობაში ვერტიკალურ-ზონალური თვალსაზრისით მნიშვნელოვანი ადგილი უკავია „ფერდას“ ტიპის მყურნეობას. „ფერდას“ სამყურნეო საიარგულეა ბიკროფი, სახინაუ-სათობი და საბოვარა ნაკვეთები განლაგებულია სოფლებსა და ალპურ საძოვრებს შორის, სადაც მოსახლეობა საქონელს ადრეულ გაზაფხულზე (მთებში თოვლის დადნობამდე) და გვიან შემოდგომამზე („ფერდასზე“ პირველი თოვლის მოსულამდე) გადაარქვამდა. სამყურნეო დანიშნულების გარდა, „ფერდას“ დიდ როლს თამაშობდა საქონლის ალპური ზონის საზოგადოებრივ საძოვრებზე გადაარქვების წინა აკლიმატიზაციასში.

ფერდასში, საქონლის მოვლა-პატრონობასთან ერთად, მისდევდნენ მებოსტნეობას, მეფურცკრეობას, საოჯახო ხელოსნობასა და სხვა სამყურნეო საქმიანობას. თავისი კომპლექსური ხასიათის გამო (საცხოვრებელი და სამყურნეო ნაგებობანი, კალოები, წისქვილები, საცხეველები, სამყურნეო იარაღები, სატრანსპორტო საშუალებანი და ა.შ.) „ფერდას“ ხშირად ძირითადი სასოფლო სტრუქტურის დანამატი საზამთრო ბაზის როლს ასრულებდა. ხელსაყრელი სამყურნეო-გეოგრაფიული პირობების შესაბამისად, „ფერდას“ სოფლებს ან მის ცალკე დასახლებულ უბნად იქცევდა. ეს პროცესი მთიან აჭარაში დასახლების ფორმების ჩამოყალიბებაში ერთ-ერთი არსებითი ფაქტორი იყო.

აჭარის მთურ მესაქონლეობაში ყველაზე მნიშვნელოვანი პერიოდია იმ ალპურ საძოვრებზე გადაარქვა, რომლებიც განლაგებულია აჭარა-ახალციხის, არსიანისა და აჭარა-გურიის ქედებზე XIX ს. მეორე ნახევარში ამ საზაფხულო საძოვრებზე საქონელს მოურქვებოდა საშხრეთ-დასავლეთ და ნაწილობრივ აღმოსავლეთ საქართველოს მოსახლეობა, აგრეთვე მომთაბარე მესაქონლეები – ქურთები და ხემშინები<sup>19</sup>. უნდა ვითქვითოთ, რომ აჭარაშიც ოსმალური მიწათმფლობელობის დამკვიდრებამდე საძოვრების თემური და ფეოდალური მფლობელობა უნდა არსებებოდა. ოსმალთა ბატონობის პერიოდში კი, აღნიშნული მიწები „ერაზი მირიესა“ (სახაზინო მიწები) და „მეთურქეს“ (საზოგადოებრივი სარგებლობის მიწები) კატეგორიებში იქნა გაერთიანებული<sup>20</sup>, თუმცა საძოვრები, ძირითადად, ცალკეულ საზოგადოებათა სარგებლობაში რჩებოდა. მფლობელობის ასეთივე ფორმა ძალაში დარჩა აჭარის განთავისუფლების შემდეგაც. XIX ს. მეორე ნახევარში სათბო-საძოვრების გარკვეული ნაწილი ცალკეული მემამულეების (კეკელიძეების, ერისთავების, ხიმშიაშვილებისა და სხვ.) კერძო მფლობელობაშიც არსებობდა, თუმცა მათი ქონებრივი მდგომარეობის გაუარესების გამო საძოვრები ხშირად იყიდებოდა და ხელდახელად გადადიოდა, რაც გავლენას ახდენდა საძოვრების ექსპლოატაციასზე<sup>21</sup>. ასეთ პირობებში საზაფხულო საძოვრების საერთო ფართობის სამყურნეო მნიშვნელობის შენარჩუნება მხოლოდ მათი რაციონალური გამოყენების გზით შეიძლებოდა.

პირუტყვის მოვლა და სარძევე მყურნეობის გაძლიერება საზაფხულო საძოვრებზე ანუ იაილობის პერიოდშიც შრომის ორგანიზაციის მტკიცედ განსაზღვრულ ფორმებს ემორჩილებოდა. ბარის მესაქონლეობისათვის დამახასიათებელი ფორმები (მეახორეობა, დაბში, დანიარება და სხვა) ალპური ზონის საზაფხულო საძოვრებზე იკვლევებოდა სხვა ფორმებით (გაბარება/აბარება და ა.შ.). პირუტყვის გაბარება ბარის სოფლებიდან მთის სოფლებში საქონლის მოსაველელად გადაცემას გულისხმობდა.

<sup>19</sup> Бакрадзе Л. Археологическое путешествие — с. 73. ზ. ტვიჩანაძე, დასახ. ნაშრომი გვ. 167.

<sup>20</sup> ააგლიანი. მიწათმფლობელობის ფორმები აჭარაში. ბათუმი, 1960.

<sup>21</sup> ვ. შამილაძე, დასახ. ნაშრომი, გვ. 100.

აღბურ მეურნეობაში განსაკუთრებული ადგილი უჭირა „მემთვერის“ ინსტიტუტს. მას სათავეში ედგა მეურნეობის მართვაში გამოცდილი ქალი. აჭარის საოჯახო მეურნეობაში ქალის უპირატესი როლი ძირითადად მესაქონლეობასთან, კერძოდ, მემთვერეობასთან იყო დაკავშირებული. მემთვერის მოვალეობანი მათში პირუტყვის მოვლით, მოწვევლითა და რძის პროდუქტების დამზადებით ამოიწურებოდა. აღბურ სეზონზე იგი მენახირესთან ერთად მთელ მეურნეობას ხელმძღვანელობდა. ამავე დროს, ბარად საოჯახო მეურნეობის გაძღვლაში მას შპარეულის ფუნქციაც აკონდა დაკისრებული. ამის გარეშე რძის პროდუქტების დამუშავება-დამზადება და განაწილება ბარშიც მემთვერის მსოფლიოვად ითვლებოდა. აჭარულ ოჯახში მემთვერედ უფროსი ქალი ან უფროსი რძალი ინიშნებოდა, რომელსაც კარგად უნდა სცოდნოდა საქონლის მოვლა-პატრონობა და რძის პროდუქტების დამზადება. ამიტომაც მემთვერის, ისე როგორც მენახირის, ცოდნა-გამოცდილებას ოჯახში ბავშვობიდანვე ეყრდნობოდა საფუძველი.

აღბურ მესაქონლეობაში მნიშვნელოვანი ფუნქციები ეკისრებოდა მენახირეობას. მე-19 ს. მეორე ნახევრის მონაცემებით, აჭარის უმრავლეს ხეობებში მესაქონლეობის ეს ფორმა საკმაოდ ჩამოყალიბებულ სახეს ატარებდა, რაც მსხვილფეხა მესაქონლეობის უპირატესი განვითარებით აიხსნებოდა. ამიერკავკასიისა და საქართველოს შორის სხვა რეგიონების მსგავსად, აჭარაში მენახირეობა სასოფლო-თემურ და ხეობების მიხედვით გაერთიანებას გულისხმობდა. მენახირეს ირჩევდა თემი ან სოფელი, ზოგჯერ ამა თუ იმ იაილის მოსახლეობა. მენახირის შრომის ანაზღაურება აჭარაშიც ძირითადად ნატურით ხდებოდა. ზოგიერთ ხეობაში (დორჯომი, ჭვანა, მერისი) წარსულში ცნობილი იყო ე.წ. მონაცვლეობით, რიგით მენახირეობა, რომლის დროსაც იაილებზე ასევე ყოველ კომლს მენახირის მოვალეობა რიგიგობით უნდა შეესრულებინა. ამ შემთხვევაში ზოგჯერ მენახირეობად მწყემსებიც გვევლინებიან.

ბარსა და აღბურ მეურნეობასთან დაკავშირებული შრომის ორგანიზაციის სისტემა საქონლის მოვლა-პატრონობის წლიურ ციკლში ბარისა და შთის მოსახლეობას შორის ურთიერთობის თავისებურ ფორმებს წარმოშობდა. ამასთან ერთად, აჭარელი მესაქონლეები იმდროს სამეურნეო-კულტურულ კავშირებს ამყარებდნენ საქართველოს მესოპოლი რაიონების მოსახლეობასთან. ყველაზე ხშირად ეს აღბური სეზონის დროს ელინდებოდა. ხე-ტყის დამზადებასთან და მეურნეობის სხვა დარგების წარმოებასთან ერთად, აჭარის საზაფხულო საძოვრებზე გურიის, შავშეთის, სამცხისა და სხვა რეგიონების მოსახლეობასთან სამეურნეო გამოცდილების გაზიარებაც ხდებოდა, რაც საჯიშე პირუტყვის შერჩევისა და გამოყვანის, გაცვლისა და შეჯვარების საერთო ღონისძიებებში ელინდებოდა.

მესაქონლეობისა თუ სხვა სამეურნეო საქმიანობის დროს საზაფხულო საძოვრებზე ხშირად ეწყობოდა გართობა-თამაშობანი, სარძლოს დანიშნის, მომდურაეთა შერიგების, გასამართლებისა და სხვ. ცერემონიალები. მათ შორის ცენტრალური ადგილი შუამთობის დღესასწაულს ეჭირა. თავდაპირველად შუამთობას რელიგიური და საკულტო ხასიათი უნდა აქონოდა, რაც მას დღეს დაკარგული აქვს. ამ მოსაზრებას ადასტურებს ცეკებისა და სხვა რიტუალების შესასრულებელი საქციალური წმინდა ადგილების შერჩევა და სხვ. შუამთობის რელიგიურ ხასიათზე მიუთითებს აგრეთვე ჯგუფური (ვაჰკები, რომელთა საკულტო მნიშვნელობა ქართველ ტომთა სხვა დღესასწაულებშიც ელინდება<sup>22</sup>. ამავე თვალსაზრისით საინტერესოა დღესასწაულის დროს ე.წ. „ზიარეთის“

<sup>22</sup> გაბარდაველიძე. საქართველოს მთიელთა ჯგუფური ცეკვები. – მსგ. II, თბ., 1941, გვ. 18-36.

(მოგებში წმინდა ტბებისა და ადგილების დათვლიერება“) მოწყობა, ამ წმინდა ტბებში უშვილო ქალების ბანაობა უნაყოფობისაგან მათი განკურნების მიზნით და სხვ.

მთიანი აჭარის საცხოვრებელ და სამეურნეო ნაგებობათა კომპლექსებში განსაკუთრებული ადგილი ეკირა საქონლის სადგომებსა და მათ განლაგებას. მთიანი ზონის სამეურნეო-გეოგრაფიული პირობების თავისებურებათა შესაბამისად, ადამიანის სადგომი და სამეურნეო ნაგებობანი (ახორი, სარძევე და ა.შ.) ერთ სახურავქვეშა მოქცეული და ვერტიკალურ ტრიდშია წარმოდგენილი. ზემო აჭარის საცხოვრებელ და სამეურნეო ნაგებობათა კომპლექსის ეს თავისებურებანი მეურნეობის პროფილითაც იყო განპირობებული<sup>23</sup>. საკარმიადამო ნაკვეთი („ნაფუძარი“//„ნაფუზარი“), რომელიც ხშირად ფერდობზეა განლაგებული, ნაკელთ უკეთ გაპატივებასაც უწყობდა ხელს. აჭარულ სახლს ოთახებისა და დამხმარე შენობების თავისებური განლაგებაც ახასიათებს, რაც ნაკარნახეყია მესაქონლეობის, კერძოდ, სარძევე მეურნეობის ინტერესებით.

აჭარის მიის ზონის მოსახლეობას ძველთაგანვე მდიდარი ხალხური ცოდნა გააჩნდა რძისა და რძის პროდუქტების დამზადება-შენახვის საქმეში. ვახუშტის ცნობა აჭარაში რძის პროდუქტების, კერძოდ, ყველის დამზადების მადალი ოსტატობის შესახებ<sup>24</sup> კარგად ელინდება თანამედროვე პირობებში ყველის სხვადასხვა სახეობის (ლაგაში, გორჯოლო, ჩლენილი, გადახედილი, ხელეური და ა.შ.) მიღება-გადაამუშავების ხერხებში<sup>25</sup>.

პირუტყვი და მესაქონლეობის პროდუქტები (ქარაქი, ყველი, ნაღები, ტყავი) გაცვლია გამოცვლია და ვაჭრობის მნიშვნელოვან საგანს შეადგენდა. აჭარული ჯიშის ძროხა, რომელიც რძის მადალი ცხიმინანობით გამოირჩეოდა და კავკასიური მთური ძროხის ერთ-ერთ საუკეთესო წარმომადგენლად ითვლებოდა, საჯიშედ მიჰყავდათ გურიაში, იმერეთსა და საქართველოს სხვა კუთხეებში. მე-19 ს. მეორე ნახევრიდან გასაყიდად სახორცე საქონელიც მიეღინებოდა<sup>26</sup>. თ. სახოკიას ცნობით, ამ პერიოდში აჭარიდან სალაგო საქონლის გაყვანას გურიაში სისტემატური ხასიათი ჰქონდა<sup>27</sup>. ვახუშტის მონაცემებით, მხოლოდ ღორჯომიდან ერთი წლის განმავლობაში ასი სული პირუტყვი გაუყიდათ<sup>28</sup>. საკლავი პირუტყვის ერთი ნაწილი ბათუმის სასაკლაოზეც იყიდებოდა. ოსურგეთსა და ბათუმში პირუტყვი გაცილებით ძვირად ფასობდა, ვიდრე ახალციხესა და არტაანში. სასული საუკუნის დასასრულის მონაცემებით, საკლავი ხარის ფასი 20-25 მანეთი იყო, საკლავი ძროხისა - 15-20 მანეთი, მეწყველისა - 25-30 მანეთი<sup>29</sup>. მესაქონლეობის პროდუქტები ძირითადად ოსურგეთში, ახალციხეში, ბათუმში, ხულოში იყიდებოდა, ნაწილობრივ კი ფოთისა და ჭიათურის ბაზარზეც აღწევდა. პროდუქტების გაცვლია-გასაღების მიზნით ხშირად ბაზრობა იმართებოდა გურია-აჭარის მოსახლერე სასაფხულო საძირებზე (სო-

<sup>23</sup> გმირთა. ხვესურული სახლის „სენე“, გვ. 151-152; ალრობაქიძე, დასახ. ნაშრომი, გვ. 18-20; თაქიჯანი. ზემო აჭარული სახლი. - ბსკიფ, I, ბათუმი, 1960, გვ. 100-102.

<sup>24</sup> ვახუშტი აჭარული ყველის შესახებ წერდა: „აქ აკეთებენ ყველს, ერთი იქნების ი(10) იე (15 და ი(20) ლიტრა, არაოფსვე წახდების, არცა დაობდების, რა ეამს გნებაეს, შემბარო ყეთილ სახმარ არს“ (ვახუშტი, დასახ. ნაშრომი, გვ. 134).

<sup>25</sup> აჭარაში რძის პროდუქტების დამზადების, შენახვის და მასთან დაკავშირებული იარაღ-ინვენტარის შესახებ იხილეთ წინამდებარე ნარკვევების მეექვსე თავის მეხუთე პარაგრაფი „ხალხური სამზარეულო“.

<sup>26</sup> იქვე, გვ. 150.

<sup>27</sup> თ.სახოკია, დასახ. ნაშრომი, გვ. 119.

<sup>28</sup> ვახუშტი, დასახ. ნაშრომი, გვ. 108.

<sup>29</sup> ვ.შამილაძე, დასახ. ნაშრომი, გვ. 152.

ტიყელი, თაგინური, ხინო, ბეშუმი). თითქმის ყველა სავაჭრო-სამომოსვლო გზა აჭარასა და მეზობელი კუთხეების სააღებმიცემო პუნქტებს შორის დასახლებულ საზაფხულო საძოვრებზე გადიოდა<sup>30</sup>.

პირუტყვითა და მესაქონლეობის პროდუქტებით ვაჭრობასა და ალუბ-მიცემობაში მთავარ როლს თამაშობდნენ ჩაღვადრები და მოჯალაბეები. ჩაღვადრები ძირითადად მე-საქონლეობის, აგრეთვე მეხილეობისა და მეფუტკრეობის პროდუქტებით ვაჭრობდნენ. ადგილობრივ (აჭარულ) ჩაღვადრებს ამ მიზნით კავშირი ჰქონდათ დამყარებული არტაინულ მესაქონლეებთან და შუამაქალის როლშიც გამოდიოდნენ. აჭარიდან გატანილ ხილს ისინი არტაინში რძის პროდუქტებზე ცვლიდნენ და შემდეგ ბათუმისა და ოზურგეთში მათთვის მოგებიან ფასებში ასაღებდნენ. ჭვანის, ღორჯომის, სხალთის და სხვ. ხეობათა ჩაღვადრებს კარგი სავაჭრო-სააღებმიცემო ურთიერთობა ჰქონდათ ნიქლირისა და სხვა კუთხეების მესაქონლეობით მდიდარ რაიონებთან.

აჭარული და გურიის-სამეგრელოდან მოსული მოჯალაბეები კი ძირითადად პირუტყვით ვაჭრობას ეწოდნენ. XIX ს. დასასრულისა და XX ს. დამდეგისათვის აჭარაში ცნობილი ყოფილან ღორჯომელი, სხალთელი და მაჭახელი მოჯალაბეები, რომლებიც ადგილზე შესყიდულ პირუტყვს ბათუმის, ახალციხისა და არტაინის ბაზრებზე სარეალიზაციო ფასებში ყიდდნენ. არტაინსა და შავშეთში 15 მანეთად შექმნილი საკლავი პირუტყვი გასაღების ბაზრებზე 25-30 მანეთად იყიდებოდა<sup>31</sup>.

მოჯალაბეობა და ჩაღვადრობა სიძველეებთანაც იყო დაკავშირებული, რაც აიხსნებოდა ან ხელსაყრელი სავაჭრო-სამომოსვლო გზების უქონლობით, ან არსებული გზების დაუსახლებელ ადგილებში, ძირითადად, მთებსა და ტყეებში გავლით, რასაც თან სდევდა ძარცვა-უაზლობა და ქურდობა. სავაჭრო-სამომოსვლო გზათაგან მნიშვნელოვანი იყო არტაინისა და ოზურგეთისაკენ მიმავალი მარშრუტები. არტაინისაკენ მიმავალი გზა ორად იყოფოდა. ერთი გაივლიდა გოდერძის გადასასვლელიდან ღმანი-სორი-არტაინის მიმართულებით, მეორე – ზამლეთ-საირჩიარი-ნაკალაქვი-არტაინის გავლით. აჭარიდან ოზურგეთში მიმავალი გზა გაივლიდა ბოდიშის მთაზე, ჩიდილაზე, საომლიაზე, ვაიჯეარზე და ოზურგეთში ჩადიოდა. განსაკუთრებით რთული იყო არტაინში მგზავრობა, რასაც რეა-ათი დღე სჭირდებოდა, მოჯალაბე-ჩაღვადრებსაც ღამის თვეა უხდებოდათ დერცვლში, ახალციხეში და სხვ. დასახლებულ პუნქტებში, ხშირად კი ტიად მინდორსა და ტყეებში. შედარებით ხელსაყრელი იყო აჭარა-ახალციხის გზა, სადაც მგზავრობის სპეციალური ღამის გასათვინი შენობებიც იდგა. მათ ხანები ეწოდებოდა. ასეთი ხანები მოქმედებდა ზამლიეთში, შუახევიში, დანდალოში, კოკობურში, ცხემლისში, ვარჯანისში, ბაბუნაიშვილებში, ბელტურსა და კაპანდბში. ხანი, რომლებსაც გვერდით საქონლის სადგომიც ჰქონდა მოშენებული, კერძო პირების საკუთრებას შეადგენდა<sup>32</sup>.

30 იქვე, გვ. 151-152.

31 იქვე, გვ. 154-155.

32 იქვე, გვ. 154.

## §4. მეფუტკრეობა

წერილობითი წყაროების, ლიტერატურული და ეთნოგრაფიული მონაცემების მიხედვით, საქართველოში დადგენილია მეფუტკრეობის განვითარების სამივე ძირითადი ფორმა (ტყუური, ნახევრად შინაური და შინაური მეფუტკრეობა).<sup>1</sup>

ეს ფორმები ტრადიციულად ნიშნდობლივია აჭარის მეფუტკრეობაში.<sup>2</sup> პირველ რიგში გადაშენებული მნიშვნელობა ჰქონდა ისეთი ხელსაწყოები ბუნებრივ-სამკურნაო კომპონენტების არსებობას, როგორცაა: უხვი თაფლოვანი მცენარეები (ცაცხვი, წაბლი, წყაყი, სურო, ქაცვი, ძაღლყურძენა, თაქშაგა და სხვ.), ტყის ფუტკარი („ხეფუტკარი“, კლდის ფუტკარი).<sup>3</sup> აგრეთვე, რაც მთავარია, მსოფლიოში საუკეთესო ფუტკრად წოდებული ქართულ-კავკასიური გრძელხორთუმიანი ფუტკრის ადგილობრივი პოპულაციის არსებობა.

მეფუტკრეობის პირველმა ფორმამ აჭარაში და საქართველოს იმ კუთხეებში, სადაც იგი გავრცელებული იყო, დიდი ხანია დაკარგა სახალხო მკურნეობრივი მნიშვნელობა. დანარჩენი ორი ფორმა კი მეფუტკრეობაში დღესაც შენარჩუნდა. წამყვან როლს შინაური მეფუტკრეობა იწარმოებს.

ეთნოგრაფიული მონაცემებით, ტყის ფუტკარი განსაკუთრებით წიფლის, ცხემლის, თულის, თხილელის მაღალ ფულურიან ხეებში ბინადრობდა, რითაც კინტრისის, აჭარის-წყლისა და მაჭახლის ხეობების ცალკეული სოფლის ტყეები გამოირჩეოდა. ამასე მიუთითებს ადგილთა სახელიც – ხეფუტკარა, რომელიც გვხვდება სოფლებში: საფუტკრეოში, ხედა ჩხუტუნეთში, ჩიქუნეთში (მაჭახლის ხეობა), ნაღვარეში (ჭყანის ხეობა) და სხვ.

აჭარაში ტყის ფუტკრის (ხეფუტკარას) მიგნებისა და მისი დამორჩილება-მოშინაურების სხვადასხვა ხერხს მიმართავენ, რაც საუკუნეთა მანძილზე შემუშავებულ მდიდარ ხალხურ ემპირიულ ცოდნა-გამოცდილებას ემყარებოდა.<sup>4</sup> ეს ხერხები საერთო, სოციალ-ქართული ხასიათის მრაველია და თავისი წარმოშობით შინაარსით მეტად არაქაულია. საწყისები მას საზოგადოებრივი ცხოვრების ადრეულ სტადიაში ეკუთვნება.<sup>5</sup>

ხეზე, რომელშიც ტყის ფუტკარი ბინადრობდა, დაპატრონების მიზნით, ნიშანს ამოკეუდნენ. ასეთ ნიშნად საყოველთაოდ მიღებული იყო თაჯი, ხანი (ჯვარი), ან კიდევ კაცის ხელი და თვით კაცის გამოსახულება.<sup>6</sup> ნიშანდებულ ხეს სხვა ვერაინ დაეპატრონებოდა. საერთოდ, ხის დაპატრონების მიზნით ამგვარი ნიშნების დასმა ძველი წესია და იცა საგვარეულო საკუთრების მანიშნებლადაა მიჩნეული.<sup>7</sup>

ტყუური ფუტკრის მიგნება, როგორც შემგროვებლურ-მკურნეობრივი საქმიანობა, თავდაპირველ მიზნად ისახავდა ფუტკრის განადგურებას და მხოლოდ მისი ნაყოფით (თაფლით) დაკმაყოფილებას. ამგვარი წესი ქართულ ეთნოგრაფიულ სინამდვილეში ცნობილია „სკის გატეხის“ სახელწოდებით, რასაც მსოფლიოს სხვა ხალხთა ცხოვრებაც იცნობ-

<sup>1</sup> იღ. რობაქიძე, მეფუტკრეობის ისტორიისათვის, თბ., 1960, გვ. 69.

<sup>2</sup> ნაკახიძე, მაჭახლის ხეობა. ბათუმი, 1974, გვ. 53-54.

<sup>3</sup> ლ. შარაძე, აჭარის მეფუტკრეობა და თაფლოვანი მცენარეები. – აჭარის სახელმწიფო მუზეუმის ხელნაწერთა ფონდი, № 398. 1951.

<sup>4</sup> ნაკახიძე, აჭარის მთიანი ხეობის ძველი და ახალი სამკურნეო ყოფა და კულტურა (მაჭახლის ხეობა). საქანდიდატო საღისეურტაცით ნაშრომი, თბ., 1967, გვ. 323.

<sup>5</sup> აღრობაქიძე, დასახ. ნაშრომი, გვ. 71-72.

<sup>6</sup> ნაკახიძე, დასახ. ნაშრომი, გვ. 324.

<sup>7</sup> ტატიბაია, გვარდაველიძე, ქართული ხალხური ორნამენტი. I ხვესურული. ტფ., 1938, გვ. 3.

და.<sup>8</sup> აჭარის ეთნოგრაფიული მონაცემებით, ტყიური ფურტარის („ხეფურტარა“) ჩოქებრა მარტში ხდებოდა. „ფურტიანი ხეს“ ძირიანად მოჭრიდნენ და ფულუროდან თაფლს იღებდნენ. ცალკეულ შემთხვევაში ხის ფულუროში ფურტარს კეამლის შეფურტებით იცალებდნენ და „თაფლს ხეზე ხილაყდნენ“. მომდევნო ეტაპზე ტყიური ფურტარის დაქებრა მის შინ მიყვანადა და ხელუფნურ სკაში დაბინაგებას ისახავდა მიზნად. ამ წესს აჭარის-წყლისა და კონტრიშის ხეობათა ზოგიერთ სოფელში XX საუკუნის 40-იან წლებამდე მისდევდნენ.<sup>9</sup>

მეფურტარეთა დაკვირვებით, ხეფურტარა შინაურ ფურტარზე უფრო მეტი დალიანობით ხასიათდებოდა და წყლიწადში ორ-სამ ნაირაქლსაც იძლეოდა. ეთნოგრაფიულ ყოფაში ფურტირებელია ტყიური ფურტარის ნაირაქლის ტყეშივე „დაჭრისა“ და შინაურ სკაში დაბინაგების ცალკეული შემთხვევები, რაც ასევე უძველესი წესია მეფურტარეთაში.

ფურტარის მოშენება გულისხმობდა ხეზე ან კლდეზე (ჯარიელი სკების ბუკების) შემოწყობას „სკის გაცოცხლების“ მიზნით. რიგ შემთხვევაში „ცოცხალ სკას“ ტყეში ცოვედნენ. აჭარის მაგალითზე სკების ხეებზე შემოწყობის წესზე ყურადღებას არახეილებდნენ XIX საუკუნის მეორე ნახევრის ქართული მოგზაური მკვლევრები – გ. ყაზბეგი, დ. ბაქრაძე, თ. სახოკია<sup>10</sup> და სხვები. ამ წესს აჭარაში ყველგან მიმართავდნენ, მაგრამ გარსაკუთრებით მანც; აჭარისწყლის, სხალთის, მართის, ჭვანის, მაჭახლისა და კონტრიშის ხეობები გამოირჩეოდა. დაჭრადის ცნობით, ხინოს ტყეებში სკები შემოწყობილი ყოფილა მსხვილ და მალად წიფლის ხეებზე 5-10 საკუნის სიმაღლეზე, რომლებზეც თაფლის გამოსაღებად ხის კაეებითა (კოჭებით) და მსხვილი თოკების დახმარებით აღიოდნენ.<sup>11</sup>

წიფლის ხეებზე სკების განადგურების პრაქტიკა იმით იყო ნაკარნახევი, რომ ასეთ ხეებზე, მისი სიდიდისა და ქერქის სიმაგრის გამო, დათვი ვერ აღიოდა და სკასაც საშინოროება არ მოუვლდა. ნ. მარის ცნობით, დასუთშიც სკები მალადი წიფლის ხის წვეროებზე აქონდათ შემოწყობილი.<sup>12</sup>

თუ რაოდენ ფართოდ იყო დანერგილი ყოფაში ხეებზე სკების შემოწყობის პრაქტიკა, ამზე ნათელ სურათს იძლევა მაჭახლის ხეობა, სადაც მეფურტარეთა მეურნეობის დაწინაურებული დარგი იყო. ამ მხრივ ქვემო მაჭახლის სოფლებიდან საფურტარეთი, ხედა მხურტყეთი, სკურდილი, ჩიჭინეთი გამოირჩეოდა, ხოლო ზემო მაჭახლის სოფლებიდან – ყურბატი, ქვაბთაფი, ხერთვისი, მინდიეთი.

სოფელ ყურბატის მაგალითზე გახეთ „ივერიაში“ (1902) საინტერესო ცნობა დაიბეჭდა: „მთაყვლილი ტყეებში სკები აქეთ დადგმული ხეებზედ. არის ისეთი ხეც, რომ ზედ იცდაათი ბუკი (სკა) არის დადგმული. გახაფხულზე მთელ ტყეს ზეზური გააქის, რადგან ფურტარა გაცისარებულად მუშაობს.“<sup>13</sup> მთხრობელთა გადმოცემით, ამაც სოფლის მქცხოურებს ხ.

<sup>8</sup> ფურტარის განადგურებისა და მხოლოდ მისი ნაყოფით სარგებლობის ეს ძველი წესი ქართულ ეთნოგრაფიულ ყოფაში (სვანეთი, თუშეთი, გურია, სამეგრელო, აფხაზეთი და სხვ.) ცნობილია „სკის გატეხვის“ სახელწოდებით. ამ წესს მსოფლიოს სხვა ხალხთა მეურნეობრივი ცხოვრებაც იცნობდა (აღ. რობაქიძე, დასახ. ნაშრომი, გვ. 322).

<sup>9</sup> ნ. ყაზბეგი, დასახ. ნაშრომი, გვ. 322.

<sup>10</sup> გ. ყაზბეგი აჭარის შესახებ. ბათუმი, 1960, გვ. 109; დ. ბაქრაძე, არქეოლოგიური მოგზაურობა გურიაში და აჭარაში. ბათუმი, 1987, გვ. 83; თ. სახოკია, მოგზაურობანი (გურია, აჭარა, სამურზაყანო, აფხაზეთი). ბათუმი, 1985, გვ. 225-226.

<sup>11</sup> Бакрадзе Д.З. Кинтришский участок. – ქართული ისტორიოგრაფია. III. თბ., 1975, გვ. 172.

<sup>12</sup> Март Н.Я. Из поездки в Турецкий Лазистан. – НАИ, СПб., 1900, с. 557.

<sup>13</sup> გახ. „ივერია“. 1902. № 140.





შინაური საფუტკრეები აჭარაში ძირითადად ეხო-კარმიდამოზე განლაგებული ცალკე ნაგებობების სახით იყო და არის წარმოდგენილი. საფუტკრეებად სასიმინდეებისა და საძიძვების აიენებსაც იყენებდნენ. გათვალის საწინააღმდეგოდ შინაურ საფუტკრეებზე კიდ ბდნენ ცხენისა და საქონლის თავის ქალას, მრგვალად დახვეულ გელის ხის გორგალს, რაც საერთოდ გაურკვევლებული წესი ჩანს საქართველოსა და კავკასიის მეფუტკრეობაში.

აჭარაში ნახევრად ტყუიერი (ნახევრად შინაური) თუ შინაური და საყრთოდ, მეფუტკრეობის ისტორიის თვალსაზრისით ყურადღებას იქცევს ონომასტიკური მონაცემები.

უძველესია, მეფუტკრეობას უკავშირდება სოფლის სახელწოდება საფუტკრეთი (მაგახლის ხეობა), რომლის ტყვებშიც მრავლად ბინადრობდა ტყის ფუტკარი. ხალხური დახასიათებით, აქ შინაური ფუტკარიც „კარგად მუშობდა“. სოფლის ყველა მცხოვრებიც გვირად ფუტკარად იყო.<sup>19</sup> გადმოცემით, ადრე მეფუტკრეობით ეწოდებოდა ამავე ხეობის სოფელ ქვედა ჩხუტკრეთის ერთ-ერთ დასახლებულ უბანს, რომელსაც ახლა ჭაბუკაელი პეჩია. აქაც მეფუტკრეობისათვის ძალზე ხელსაყრელი პირობები არსებობდა.

„ბტგოთის სულთა მატინანეში“ (XIII-XVIII საუკუნეები) შეიღვერ იხსენიება გვარი ფუტკარადე – ორჯერ მეფუტკრეთ ფორმით (მეფუტკრეთ ივანე, მეფუტკრეთ ნიკოლოზი) და ხუთჯერ მეფუტკრისის ფორმით (მეფუტკრისხე გოშნა, მეფუტკრისხე იოვანე, მეფუტკრისხე თომა, მეფუტკრისხე გიორგი, მეფუტკრისხე გუქუნა).<sup>20</sup> ჩვენი აზრით, შესაძლოა ეს გვარები წარმოშობით საფუტკრეთისა თუ მეფუტკრეთის შემწირველები უნდა ყოფილიყვნენ. მით უმეტეს, რომ მატინანეში, როგორც სულის მოსახსენებელთა ექვალში, მოხსენიებულ გვარსახელებს და ტოპონიმთა დიდი ნაწილი ისტორიულ მაგახლის ხეობასა და ქვემო აჭარაზე მოდის. საფუტკრეთისა თუ მეფუტკრეთის სახელწოდებით სოფელი თუ უბანი, ჩვენთვის ხელმისაწვდომი მონაცემების მიხედვით, სამხრეთ-დასავლეთ საქართველოში მატინანის დროისათვის სხვაგან არ დასტურდება. ამასთან ერთად, მეფუტკრეობასთან დაკავშირებული ონომასტიკური მონაცემები (გვარსახელები, ადგილთა სახელები) აჭარისათვის უფრო ნიშანდობლივი ჩანს, ვიდრე საქართველოს სხვა რომელიმე კუთხისათვის. ეს ფაქტი თავისთავად მრავლისმეტყველია და მიგვანიშნებს აჭარაში მეურნეობის ამ დარგის არა მარტო სიძველეზე, არამედ მის დიდ სახალხო-მეურნეობრივ მნიშვნელობაზეც.

აჭარის მეფუტკრეობაში ძირითადად გავრცელებული იყო ხის ორგეარი სკა. პირველად აღუდამოღებელი ორნაწილელი – ერთმანეთზე დამხობილი გეჯა, რომელსაც ზოგადად საკუთრივ სკა ეწოდება (საქართველოს სხვა კუთხეებში იგი ცნობილია როფის, ბუკის, როგოს სახელწოდებით). მეორეა კასრისებური ფორმის კოდანა, ყაყარანი (კარეანი).<sup>21</sup> იგი მზადდებოდა როგორც მთლიანი, ისე ორი გულამოღებელი მორისაგან ბოლოებზე მორგებული სახურავით.

აჭარაში სკების დასამზადებლად იყენებდნენ ცაცხვის, წაბლის, ბლის, თხემლის, ნაძვის, სოჭის, კატრის ხეებს. ვარაუდობენ, რომ ორნაწილელი სკა, რომელსაც გურია-სამეც-

<sup>19</sup> ფუტკარაძეები დღეისათვის აჭარის ბევრ სოფელში ცხოვრობენ. მაგალითად, მთლიანად ფუტკარაძეებთანა დასახლებული შუახვეის რაიონის სოფელი დღვანი. მათი წინაპრები მაგახლის ხეობიდან გადასახლებულან.

<sup>20</sup> ტუთის სულთა მატინანე, ტექსტი გამოსაცემად მოამზადა, გამოქვეყნდა და საბიებლები დაუთოთ თენაშვიტი. თბ., 1977, გვ. 150-151.

<sup>21</sup> „კარეანი“ „ყაყარანი“ სახეცვლილი ფორმაა. ორივე მომდინარეობს თურქულენოვანი სიტყვიდან „კოვან“, რაც იგივე სკას ნიშნავს (Турецко-русский словарь, М., 1977, с. 563). „ოვან“ შესატყვისად თლიან, აგრეთვე, სკის აღმნიშვნელ მეორე აჭარულ სახელს – კოდან (შინეარაძე, აჭარული დიალექტი. ბათუმი. 1975, გვ. 215).

რკლოში გუჯა და ჩოფი ეწოდება, დახაველურ-ქართულ ეთნიკურ წრეში უნდა წარმოშობილიყო,<sup>22</sup> ხოლო ქაბრიანობის ფორმის სკა, რომელიც საქართველოს სხვა კუთხეებში ცნობილია კოდის სახელწოდებით, საქართველოსა და კავკასიაში გავრედიან შემოტანილად ითვლება.<sup>23</sup> თუ აჭარისა და მისი მეზობელი (ამჟამად თურქეთის სახელმწიფო სახელმწიფოებში მოქცეული) იმერხევის ეთნოგრაფიულ მონაცემებს გაეთვალისწინებთ, კოდი თუ ყაბარანი ადგილობრივ სინამდვილეში წარმოშობილი უნდა იყოს. სავსებით დასაშვებია, რომ ძველ ქართველ მეფურესებს ფულუროიანი ხის მიბაძვით, რომელშიც ხეყურკარა ბუდობდა, სკის (როგოს) დამზადება ადვილად მოეზრებინა. მხედველობაშია მისაღები ის გარემოებაც, რომ მსგავსი ჭურჭელი - ცაცხვის ფულუროიანი ხისაგან დამზადებული პორიზონტალური ტიპის კარაქის სადღეველები, რომელსაც აჭარაში სხვადასხვა სახელით მოეძიება (ვარულა, ვარია, კოდანა), მოსახლეობა ყოფაში ძველი დროიდან იყენებდა.

აჭარული ეთნოგრაფიული მონაცემები საინტერესო სურათს იძლევა მეფურეობის პროექტების (თაფლი, სანთელი, დინდგელი) დამუშავებისა და ყოფაში მრავალმხრივი გამოყენების შესახებ. სკიდან თაფლს წელიწადში ერთხელ - ივლის-აგვისტოში იღებდნენ. გამოწვლის შემთხვევაში (განსაკუთრებული საჭიროებისათვის) - თებერვალში. თაფლის ნაწილი ცაცხლზე შეთობის შემდეგ იწურებოდა საგანგებო ჭურჭელში, რომელსაც ჩახეი ეწოდებოდა. იგი მზადდებოდა სელ-კანაფის ნართის ქსოვილისაგან. ნაწილს ცივად წურავდნენ. რასაც „უცეცხლოდ დაწურვა“ ერქვა. ნაწილსაც (თაფლიან ფიტას) დაუწურვად ინახავდნენ. თაფლის შესანახავად თიხის ჭურჭელს იყენებდნენ. ცივად დაწურული და ფიჭიანი თაფლი კრიპუკის თვისებებს იძენდა. ხალხური ტყემილილოვით, ასეთ თაფლს „დაღომებული თაფლი“ ერქვა, რასაც სხვადასხვა სამკურნალო თვისებებს მიაწერდნენ.

საუკეთესო კოდის ტიპის სკიდან აჭარული მეფურეობა კარგი დალიანობის პირობებში 30 ოკამდე თაფლს იღებდა. აჭარული გლეხკაცის რაციონში თაფლს დიდი ადგილი ეკირა. აწულაბე, რომელიც კარგად იცნობდა აჭარის მეფურეობას, წერდა, რომ თაფლი აჭარელისათვის თითქმის პირველი საჭიროების საგანი და შეჭამადის მაგიერია, რომლითაც იგი ეკერცხსა და მაწონსაც კი ატკიბილებს. მისი შეფასებით, ძველებური მეფურეობის ისე ოსტატურად საქართველოს არც ერთ კუთხეში არ იცოდნენ, როგორც აჭარაში.<sup>24</sup> თაფლისაგან მზადდებოდა სხვადასხვა კერძი (თაფლის ფაფა), ნამცხვრები (ხალვა, ბაქლაფა, თაფლის მჭადი), ტკბილი სასმელი (შარბათი), რომელთაც ყოველდღიურ, სადღესასწაულო და საქორწილო მინიშნებაში სპატიო ადგილი ეკირა.

მრავალმხრივი ხალხური სამკურნალო დანიშნულება აქონდა თაფლს და მასთან ერთად სანთელსა და დინდგელს. მაჭახლის ხეობაში ჩაწერილი ეთნოგრაფიული მასალებით, უბირატესობა ეძლეოდა „უცეცხლოდ დაწურულ“ თაფლს, რომელსაც ხმარობდნენ ტრილობების, დამწვრობის, სხვადასხვა ჩირქოვანი დაავადების საწინააღმდეგოდ. თაფლს ისე დაწურეს, რომელიც მკურნალობდნენ მუცლის ტკივილსა და კუჭის აშლილობას. ავადმყოფობის შედეგად დაუძლურებულთ და ჭლებით დასნეულებულთ ურჩევდნენ მიეღოთ თაფლის, კარაქისა და კვერცხის გულის შენარევი. მიღებული იყო თაფლის ჭამა ნივთთან, მაწონთან, მოხარშულ კვებთან და კარტოფილთან ერთად. სანთელსა და დინდგელს ხმარობდნენ ძირმაგარას სამკურნალოდ. სანთელში კვერცხსაც წაეღნენ და

<sup>22</sup> აღრობაქიძე დასახ. ნაშრომი გვ. 86, 93.

<sup>23</sup> იქვე, გვ. 94-95.

<sup>24</sup> აწულაბე. მეფურეობა აჭარა-ჭოხლეთში. - გაზ. „საქართველო“. 1916. № 19; მისივე. ფურკარი და მეფურეობა. თბ., 1965, გვ. 169.

მას მუცლის ტკივილის დროს ჭამდნენ. ხალხურ სამეურნეო რეცეპტურაში ფურცარიც გამოიყენებოდა. თავწყვერელი შეიდ ფურცარს დაკლემდნენ და ციე წყალში გალესოლი ხახით ეაბზობის წარის აღეყინებდნენ.

თაფლითა და სანთლით ხალხური მეურნეობის აღწერილი ხერხები ემიბრეული ცოდნის იმ მარაგზე მიუთითებს, რომელიც ხალხში ხანგრძლივი პრაქტიკული გამოცდილებისა და აქტიური დაკვირვების საფუძველზე შემოშავდა და სისტემატ ჩამოყალიბდა.

გასული საუკუნის 70-იანი წლების მონაცემებით, მეფურტკრეობით დაწინაურებულ ხონოს მხარეში თაფლის ნაწურისაგან არომატულ არაყსაც ხდიდნენ. მას საოჯახო დანიშნულება ჰქონდა და კუჭის დაავადებისას ხმარობდნენ.<sup>25</sup> ამ პერიოდში არყის გამოხდის ფაქტი განსაკუთრებულ შეფასებას იმსახურებს, რამდენადაც მისი მოხმარება შარიათის კანონმდებლობით იკრძალებოდა.<sup>26</sup>

მეფურტკრეობის პროდუქტები (თაფლი, სანთელი) აჭარაში საქსპორტო სავაჭრო ბრუნეაშიც იყო ჩართული. ჯერ კიდევ ოსმალთა ბატონობის დროს, სხვა სასოფლო-სამეურნეო პროდუქტებთან ერთად, მის ექსპორტიორს წარმოადგენდა ბათუმი, საიდანაც, დ. ბაქრაძის ცნობით, კონსტანტინეპოლის ბაზარზე გაქონდათ ათი ათასი ოყა თაფლი და სამისი ოყა ყვითელი სანთელი. ფუთი სანიელი თერამეტი მანეთი ღირებულა.<sup>27</sup> აღნიშნულ პერიოდში ხინოს (კინტრიშის ხეობა) მოსახლეობისათვის თაფლის გასაყვების ბაზარი ეარისის ოლქი იყო, სადაც ზემო აჭარის გზით შექონდათ. ფუთი თაფლი ათ კაპიკად იყიდებოდა.<sup>28</sup> კინტრიშისა და აჭარისწყლის ხეობებიდან გატანილი თაფლით მარაგდებოდა ბათუმის, ქობულეთისა და ოზურგეთის ბაზრები.<sup>29</sup> მ. ჯანაშვილის ცნობით, მარტო ზემო მაჭახლის სოფელ ფერატიდან გასული საუკუნის ბოლოს გასაყვლად გადიოდა ასეულ ფუთობით თეთრი თაფლი, კრიპუტი და სანთელი. მყიდველები ართქინელს ეატრეობენ ყოფილან, რომელთაც თაფლი ცხენზე აკიდებულნი გუდებით გადაქონდათ.<sup>30</sup>

მეფურტკრეობის ისტორიის შემდგომე ნაწილა მასთან დაკავშირებული გადმოცემები, სხვადასხვა წეს-ჩვეულებები. ამ რიგისა აჭარაში ჩაწერილი თქმულება-გადმოცემები ფურტკრის ზღვიური წარმოშობის შესახებ. გაქცეული ნაყარის დაბრუნება-დაბინაყების მიზნით რკინის ახმარება და მიწის შეყრა შელოცვით; გათვალვის საწინააღმდეგოდ ახალი ნაყარის სკაზე ჭინჭრის დადება. ამავე მიზნით საფურტკრის წინ ან შესავალზე ეკლის გორგალის, კევცხის ნაჭუჭისა და პიმპილის, აგრეთვე ცხენის, ყოჩისა და დათვის თავის ქალის ჩამოყიდება; სასკე ხის მოჭრისა და სკიდან თაფლის გამოღებისას მთეარის ფახებისა და დღეების შერჩევა; საახალწლო და სხვა სადღესასწაულო რიტუალებში თაფლისაგან დამზადებული ხალვის, შარბათისა და სანოლის გამოყენება; ნაკვერჩხლიან ასტამზე დაყრილი სანთლისა და ფუჭის (სანთლის განაწური მახა) დაწვის შედეგად გამოყოფილი კვამლის „შეფურტება“ ავი სულებითა და უპირით შეპყრობილთა განსაკურნავად და ა.შ. ამ წეს-ჩვეულებათა შესრულება ხალხის რელიგიური აზროვნების ორგანული ნაწილა, რომელიც ხანგრძლივი ემიბრეული ცოდნა-დაკვირვების ნიადაგზე ჩამოყალიბდა.

<sup>25</sup> **Бакрадзе Д.З.** Кинтришский участок, с. 172.

<sup>26</sup> თაფლი ნაწურისაგან (ფუჭი) არავი ქობულეთში პირველად ახმედ ქათამაძეს გამოუხდია, რის გამოც იგი „ცოდვის ჩამდენად“ მონათლეს და მას მჭეთში სალოცავად არ უშვებდნენ. სხვები კი საარაყე ფუჭს მეზობელი გურისის მოსახლეობაში ასაღებდნენ (ლ. შარაძე, დასახ. ნაშრომი, გვ. 109).

<sup>27</sup> დაბაქრაძე. არქეოლოგიური მოგზაურობა გურიასა და აჭარაში, გვ. 25.

<sup>28</sup> **Бакрадзе Д.З.** Кинтришский участок, с. 172.

<sup>29</sup> აღავითაძე. დასახ. ნაშრომი, გვ. 73.

<sup>30</sup> მ. ჯანაშვილი. გაზ. „ივერია“. 1902. № 140.

დასაშვებად მიგვიჩინია სოფელ მერისის (ქედის რაიონი) სახელწოდების დაკავშირება მერისა-ს ხახულთან, რომელიც ნერქუზებში ითვლებოდა მეფუტკრეობის მფარველ ღვთაებად.<sup>31</sup> ამ ვარაუდის საფუძველს ისიც იძლევა, რომ საერთოდ ნერქუზულ-ადიდური ელემენტების არსებობა ქართულსა და საკუთრივ აჭარულში ენათმეცნიერულადაც დადასტურებულია ითვლება. თუმცა უკანასკნელ ხანებში ამის საწინააღმდეგო მოსაზრება გამოითქვა. ბუნებრივ-კლიმატური პირობების თვალსაზრისითაც თვით სოფელი მერისი და მთელი მერისის ხეობა თავიდანვე ხელსაყრელ პირობებს ქმნიდა მეფუტკრეობის განვითარებისათვის. საქართველოს ზოგიერთ კუთხეში მეფუტკრეობის მფარველი ღვთაებების არსებობა ეთნოგრაფიულად დადასტურებულია და ასეთი აჭარაშიც უნდა არსებობულიყო. თუ ჩვენი მოსაზრება სწორი აღმოჩნდება (ამას დამატებითი კვლევაც დასჭირდება), მაშინ მეფუტკრეობის მფარველ ქართულ ღვთაებებს, როგორცაა ლენსაში (სეანეთი), ჯგერავუნა (ზერავუნა) (სამეგრელო), იობი (იმერეთი), ანანგუნდა (აფხაზეთი),<sup>32</sup> მეფუტკრეობის კიდევ ერთი ქართული ღვთაება შეიძლება შემატოს მერისას სახელწოდებით. ანელი სათქმელია, ამ შემთხვევაში დიფუზიურ თუ სპონტანურ მოვლენასთან გვაქვს საქმე. მაგრამ „მერისისა“ და „მერისას“ სახელწოდებათა დამთხვევა ანგარიშგასაწყია.

## §5. ხელოსნობა და შინამრეწველობა

ხელოსნობა აჭარის, ისე, როგორც მთელი საქართველოს, სამეურნეო და სასოფლო-დობრეო ცხოვრებაში ისტორიულად არსებით როლს თამაშობდა. მწიფათმომქმედება და მწარმოებლობი მეურნეობის სხვა დარგები, მთელი საოჯახო ცხოვრება წარსულში ძირითადად მხოლოდ ადგილობრივი ხელოსნური ნაკეთობით მარაგდებოდა.

ხელოსნობა აჭარაშიც თავიდანვე მრავალპროფილიანი იყო, რასაც ხელსაყრელი ბუნებრივ-გეოგრაფიული გარემო, სამეურნეო და საზოგადოებრივი ცხოვრების თავისებურებანი განაპირობებდა. ხელოსნობის უმთავრეს წამყვან დარგებს შეადგენდა ხალხური მეტალურგია და მკედლობა, ხისა და ქვის დამუშავება, თიხის ნაკეთობათა დამზადება, ფეიქრობა და სხვ. განვითარებული იყო საოჯახო დანიშნულების შინამრეწველური დარგები.

არქეოლოგიური მონაცემების მიხედვით, ხელოსნობა აჭარაში ნეოლითიდან იღებს სათავეს. შემდგომ ეპოქებში კი, განსაკუთრებით, ანტიკურ ხანასა და შუა საუკუნეებში, იგი კიდევ უფრო ვითარდება და მრავალფეროვანი ხდება, რაც განპირობებული იყო ამ პერიოდში სამეურნეო და სოციალურ-პოლიტიკური ცხოვრების საერთო დაწინაურებით. შუა საუკუნეებში წინა რიგში წამოიწია სამშენებლო ხელოსნობამ, რასაც ბიძგი მისცა ინტენსიურმა სამონასტრო მშენებლობამაც, არნახული ძალით რომ გაიშალა მთელ სამხრეთ-დასავლეთ საქართველოში. არსებითად, ეს იყო სამშენებლო ხელოსნობის, ხალხური ხუროთმოძღვრების განვითარებისა და აღმავლობის პერიოდი.<sup>1</sup> როგორც საკულტო,

<sup>31</sup> აღრობაქიძე დასახ. ნაშრომი, გვ. 175, 192.

<sup>32</sup> იქვე, გვ. 176-177, 189.

<sup>1</sup> ივჯავახიშვილი. მასალები ქართველი ერის მატერიალური კულტურის ისტორიისათვის. I. მშენებლობის ხელოვნება ძველ საქართველოში. თბ., 1946; შ. მესხია. ხელოსნობა ძველ საქართველოში. — საისტორიო ძიებანი. ტ. I, თბ., 1982.

ისე მატერიალური კულტურის სხვა ძეგლები არქეოლოგიურ და წერილობით საეყვლე ეთნოგრაფიულ მონაცემებთან ერთად მნიშვნელოვანი წყაროა შუა საუკუნეების სამხრეთ-დასავლეთ საქართველოს, კერძოდ, აჭარის მრავალბერკოვანი ხელოსნობის შესწავლაში. ამგვარი მონაცემები განასახიერებს საუკუნეთა მანძილზე უწყვეტი მემკვიდრეობით მიღებულ ხალხურ ხელოსნურ ტრადიციებს, რომლებიც ყოფაში დღემდე შემორჩა.

**ხალხური მატალურბია და მამლობა.** დღევანდელი აჭარის ტერიტორია სამხრეთ-დასავლეთ საქართველოში შემავალი რეგიონთაგანია, სადაც ქართული ხალხური მეტალურგიისა და მკედლობის აკენი დაირწა. ძველი ბერძნული და აღმოსავლური წერლობითი წყაროების მიხედვით, კოლხეთის ტერიტორიაზე (რომლის არეალშიც აჭარა შედიოდა) მცხოვრები ძველი ქართველი ტომები (ხალიბები, მოსინიკები და სხვები) მაღალი ხარისხის რკინისა და ფოლადის, აგრეთვე, სპილენძის წარმოების პიონერები იყვნენ. მათ საუკეთესო მეტალურგების სახელი ჰქონდათ მიხეველი და საერთოდ, დიდი ამავე დასდეს მეტალურგების ჩახახისა და მისი განვითარების საქმეს მსოფლიო მასშტაბით<sup>2</sup>.

აჭარის ტერიტორიაზე ჩატარებულმა არქეოლოგიურმა კვლევებმა ნათლად დაადასტურა ძველი ბერძენი და რომაელი ავტორების ცნობების სისწორე ძველი კოლხეთის ტერიტორიაზე მოსახლე ქართველი ტომების მეტალურგულ დაწინაურებაზე, მათ წვლილზე საკაცობრიო კულტურის ისტორიაში. აქ გამოვლინდა ძველი კოლხეთის რკინის მეტალურგიის წარმოების ისეთი მსხვილი კერები, როგორიცაა ჭოროხისა და ჩოლოქონხაშურის<sup>3</sup> ჩაქვისწყლის ხეობები. ეს კერები წარმოდგენილია კომპაქტურ ჯიწვივად და თამირიანი რკინისადადნობ ქურა-სახელოსნობისა და რკინის წიღების სახით. მეტალურგული წარმოება ჩახახა და განვითარდა ადგილობრივი ნედლეულის (ცეცხლგამძლე და ძნელად დლობადი თიხები, მაგნეტიტური სიღები, საწვავი) ბაზაზე.

ჭოროხის საწარმოო კერა მოიცავს ჭოროხის ხეობის დინებას და მიითვლის ჭარხალის რკინისადადნობ სახელოსნობებს, რომელთა მნიშვნელობა ქართული (კოლხური) რკინის მეტალურგიის ისტორიის შესწავლისათვის მეტად დიდია. ეს ტერიტორია ნაწილობაში სამხრეთ კოლხეთის ზღვისპირა ზოლისა, სადაც ძველთაგან სახლობდნენ ქართული მეტალურგიის პიონერები – მოსინიკები და ხალიბები<sup>4</sup>.

ჩოლოქონხაშურის საწარმოო კერა, რომელიც ჭოროხის საწარმოო კერიდან 40-50 კმ-ით არის დაშორებული, ქობულეთის რაიონის ტერიტორიაზე მიითვლის ჯიხანჯურის, ცეცხლაურისა და დღევანდელი რკინისადადნობ ქურა-სახელოსნობებს, რომელთა რიცხვი ათეულზე მეტია. ჩამოთვლილ კერათაგან უადრესი განეკუთვნება ძვ.წ. XI-IX, ხოლო მოგვიანო – ძვ.წ. VIII-VII საუკუნეებს<sup>5</sup>.

ამდენად, რკინის ხალხურ მეტალურგიას, რომელიც ხელოსნური საქმიანობის სყუროს განეკუთვნება, აჭარაში უძველესი ისტორია აქვს. არანაკლებ დიდია მისი მეცნიერული მნიშვნელობა კოლხურ-ხალიბური და საერთოდ, ქართული ხალხური მეტალურგიის ისტორიის საკითხების გარკვევისა და რკინის ათვისების ადრეული საფეხურების გან-

<sup>2</sup> ივჯავახიშვილი. ქართველი ერის ისტორია. ტ. I. თბ., 1960, გვ. 24-25, 28.

<sup>3</sup> ივჯავახიშვილი. დ. ხახუტაიშვილი. რკინის წარმოების უძველესი კერა ჭოროხის ქვემო დინებაში და არქეოლოგიური დაზვერვები გონიო-აფსაროსში. – სდსმ. I, თბ., 1964; დ. ხახუტაიშვილი. კოლხეთის რკინის მეტალურგიის სათავეებთან (იქვე). მისივე. რკინის წარმოების ძველი კოლხური ცენტრის არქეოლოგიური გათხრები ჩოლოქონხაშურის ხეობაში 1970 წელს. – სდსმ, V, თბ., 1975; ქობულეთის ქვეყანა, I. ბათუმი, 1995, გვ. 70-71; Хакухяишвили Д. А. Производство железа в древней Колхиде. Тб., 1987; Гзелишвили И. А. Железоплавильное дело в древней Грузии. Тб., 1964.

<sup>4</sup> Хакухяишвили Д. А. Производство железа в древней Колхиде, с. 56.

<sup>5</sup> იქვე, გვ. 58. მისივე. ქობულეთის ქვეყანა, გვ. 72.

საზღვრისათვის. მეორე მხრივ, ამ პრობლემური საკითხების შეცნირებული შესწავლა შუქს პევილი ძველი კოლხეთისა და საბერძნეთის ურთიერთობის, ანუ ბერძნული კოლონიზაციის ზოგიერთი საკვანძო საკითხის გაშუქებას, რამდენადაც, მკვლევართა ერთი ნაწილის აზრით, ერთ-ერთი ძირითადი ფაქტორი, რომელმაც განაპირობა ბერძენთა ინტერესი იმპრონიდელი კოლხეთის სამეფოს მიმართ და მათი კოლონიზაცია, იყო თავის დროზე მძლავრად განვითარებული რკინის „ინდუსტრია“.<sup>6</sup>

ბუნებრივია, უნდა წარმოედგინათ, რომ ჩამოთვლილი რკინისსადნობი ქურა-სახელისნობების გვერდით არსებობდა რკინის სამკვდლო სახელისნობებიც, სადაც მზადდებოდა სხვადასხვა სახის საოჯახო-სამეურნეო თუ საბრძოლო იარაღები, რასაც მოსყუა არსებითი ხასიათის ცვლილებები მთისა და ბარის ეკონომიკური და კულტურული ცხოვრების განვითარებაში.

ხალხური სამკვდლო ხელოსნობის ტრადიციების არსებობაზე მოგვიანო პერიოდის (შუა საუკუნეები) აჭარაში ნათელ წარმოდგენას გვაძლევს მთისა (თაგო, ქინიაური, ფანხა, ჭერი, წაბლანა – ხულოს რაიონი) და ბარის (ახალშენი და სხვა – ხელვაჩაურის რაიონი) ზონაში მრავლად მიმოვანტული რკინის ადგილობრივი გამონამუშევრები – ხალხური მეტალურგიის ნაშთები რკინის წიღების (ხალხური ტერმინოლოგიით რკინა-წიღალები) სახით, რომლებიც, სამწუხაროდ, დღემდე სათანადოდ შესწავლილი არ არის. რკინის წიღების გაორცვლების მიხედვით თუ ეიმსჯელებთ (ისინი დღი რაოდენობით რკინას შეიცავენ). ვერდალურ ხანაში ხალხური მეტალურგია და მკვდლობა აჭარის მთისა და ბარის ზონაში ფართოდ ფეხმოკიდებული ყოფილა. უმკველია, იგი ადგილობრივი ნედლეულის ბაზაზე ვითარდებოდა.<sup>7</sup>

ისტორიული ლიტერატურისა და საველე ეთნოგრაფიული მასალების მიხედვით, XIX ს. მეორე ნახევრიდან სამკვდლო ხელოსნობა აჭარაში მხოლოდ შემოტანილი რკინისა და ფოლადის ბაზაზე ვითარდებოდა, როდესაც მისი შესყიდვა აჭარის, ისე, როგორც მთლიანად საქართველოსა და ამიერკავკასიის მოსახლეობისათვის, შედარებით გააღვიწა. ეს დაკავშირებული იყო აქ რკინიგზების გაყენასთან, რის შედეგადაც რკინა შედარებით გაიფუდა და იოლი საშოგარიც იყო. სოფლად მოშუავე მკვდლები რკინას ეიდულობდნენ ქალაქ ბათუმში, სადაც სპეციალური მაღაზიებიც არსებობდა.<sup>8</sup> ამ პერიოდში ბათუმი წარმოადგენდა ვეროპიდან რკინის შემოტანისა და გასაღების მთავარ კავისიურ ბაზარს. ბათუმში თავდაპირველად რკინა შემოქონდათ ინგლისიდან, ბელგიიდან, გერმანიიდან, შემდეგ – შედეთიდან, ხოლო 90-იან წლებში – სამხრეთიდან. ბათუმში ყოველწლიურად 16 ათასი ფუთი რკინა შემოქონდათ. 1000 ფუთი საკუთრივ ბათუმში იყიდებოდა, დანარჩენი კი კავკასიის სხვადასხვა მხარეში იგზავნებოდა.<sup>9</sup>

ეთნოგრაფიული მონაცემებით, სამკვდლოები არსებობდა როგორც ცალკე ნაგებობების სახით, ასევე საცხოვრებელი სახლის ქვედა სართულზე. სოფლის სამკვდლოებში ნეულებრივ 2-3 ხელოსანი მუშაობდა, რომელთაგან ერთი უსტაბაშიად (მთავარ ოსტატ-მკვდლად) ითვლებოდა. მეორე თუ მესამე პირი შეგარდის ან სხვა დამხმარე მოვალეობას ასრულებდა, რომელთა ფუნქცია იყო „საბერველზე მუშაობა და ნაქუწის ღარტემა“.

<sup>6</sup> Хадутаншвили Д.А. Некоторые вопросы истории древнекохидской металлургии железа. – „Проблемы греческой колонизации Северного и Восточного Причерноморья“. Тб., 1979, с. 334.

<sup>7</sup> ნახიბიძე მკვდლობა აჭარაში. – ხესყ, IV, თბ., 1976, გვ. 71-72.

<sup>8</sup> იქვე იქ 73.

<sup>9</sup> Церетели Н.В. Очерк торгово-промышленного развития г. Батуми. – Батумь и его окрестности. Батуми, 1906 с. 380-381.

სხვა მეორეხარისხოვანი საქმის შესრულება. ტრადიციით, შეიკრები შეიძლება ყოფილიყო როგორც მკვდლის 'შეილი, ისე მისი ახლო ნათესავი.

აღრეულ პერიოდში მკვდლობის 'ცენტრზე აჭარაში პირდაპირი ცნობები არ მოგვეპოვება. ივარაუდება, რომ ჭოროხისა და მოლოქის აუზების მითითებული მეტალოგურკულ საწარმოო — კერების ბაზაზე სამკვდლობიც უნდა არსებულიყო. ასევე უნდა ითქვას სოფლების თავის, ჭერის, ფარჩის, ჩაოს, ყინაურის შუა საუკუნეების რკინისსადნობ საწარმოო კერებზე, სადაც რკინის ადგილობრივი გამოწამყვერებია დადასტურებულია. აქაური რკინის მომკვებლები ამავე დროს მკვდლობიც უნდა ყოფილიყვნენ.<sup>10</sup>

XIX ს. მეორე ნახევრის მონაცემებით, სამკვდლო — სახელოსნო (ცენტრები თავმოყრილი იყო ხულოში, დიდაჭარაში, ჭვანაში, მართის, უნამბის, სხალთის, მაჭახლის ხეობებში, ქალაქ ბათუმში.<sup>11</sup> 10-მდე კომპლექტურად განლაგებული სამკვდლო მოქმედებდა ცხობრისში, საჩაი — ქედის (ცენტრში, თითო — მარადიდსა და ჩურუქ-სუში.<sup>12</sup> 1889 წელს მარტო ქალაქ ბათუმში იყო 14 სამკვდლო-სახელოსნო, სადაც ძირითადად ბერძენი და სომეხი მკვდლკები მუშაობდნენ. ბერძენი მკვდლები ხულოს (ცენტრის სამკვდლოებშიც) იყვნენ დასაქმებულნი.

ნამოთხელი სამკვდლო-სახელოსნოებში მზადდებოდა მრავალფეროვანი სამეურნეო დანიშნულების რკინისა და ფოლადის ნაწარმი: (ყულ-ნაჯახები, წაღებები, თოხები, საჩინებები, ნამგლები, ცულები, ხელფეხები, ქოხები, ხერხები, ბურღები, საჭრის-საჭრეთლები, დანები, კარ-ფანჯრის ჩამოსაკიდებლები და საკეტები, სამშენებლო ლურსმანი, ხაფანგები, ცხენის კეხ-უნარების აღკაზმულობა, ცეცხლსასროლი და ცივი საბრძოლო იარაღები და ა.შ.

მეცხლსასროლი და ცივი საბრძოლო იარაღების დაზაღმება. სამკვდლო ხელოსნობის ცალკე დაწინაურებული დარგი იყო ცეცხლსასროლი და ცივი საბრძოლო იარაღების (თოფები, დამბანები, ხმალ-ხანჯლები, იათაგანი და სხვ.) დამზადება, რითაც განსაკუთრებით მაჭახლის ხეობა და ქვედა აჭარა გამოირჩეოდა. ამის შესახებ, საკუთრივ ეთნოგრაფიული მასალების გარდა, საინტერესო ცნობებია დაცული ქართულ და უცხოურ გამოცემებში.

1867 წლის ცნობით, ღაზისტანის სანჯაყში შეიძლება 11 ყაზიდან, ანუ მასრიდან (ბათუმი, ჩურუქ-სუ, ზედა აჭარა, ქვედა აჭარა, მაჭახელი, ლივანა, გონიო, ხოფა, არქაბე, ხემშინი, ათინა) ცეცხლსასროლი და ცივი საბრძოლო იარაღები მხოლოდ მაჭახელსა და ქვემო აჭარაში მზადდებოდა.<sup>13</sup> ტრაპიზონში ინგლისის კონსულის — ფიორდ პაღ-გრევის ცნობით, ქვედა აჭარაში დამზადებული თოფები, დამბანები, სატევრები გამოირჩეოდა კარგი ნაკეთობით და ვერცხლის ლამაზი მოკვდილობით.<sup>14</sup> დ. ბაქრაძე, რომელმაც აჭარაში იმოგზაურა ოსმალთა ბატონობის დროს (1874 წელი), წერდა: „მე საესებით ვიზიარებ notice sur Batoum-ის აზრს იარაღის დამზადების ადგილების შესახებ. მართლაც, თოფებს, იატაგანებსა და სხვა ცივი იარაღს... ამზადებენ მაჭახელში, ცხობრისში, ხალორუთსა და ახოში. ეს იარაღი, განსაკუთრებით, თოფები ცნობილია მაჭახელსა სახელით და განთქმულია არა მარტო აჭარაში, არამედ იმერეთშიც“.<sup>15</sup>

<sup>10</sup> ნ. კახიძე, ხელოსნობა აჭარაში, გვ. 12.

<sup>11</sup> იქვე, გვ. 13.

<sup>12</sup> Лисовский В. Я. Чорохский край. Тифл., 1887, с. 115-116.

<sup>13</sup> Заметка о Лазистане. — Кавказский календарь, 1867, с. 402.

<sup>14</sup> Отчет консула В. Джифорда Пиньгрена... за 1872 года. — Материалы описания Азиатской Турции и Батумской области. — ИКОПГО. т. VIII, ч. II. Тифл., 1882-1883, с. 55.

<sup>15</sup> დ. ბაქრაძე, არქეოლოგიური მოგზაურობა გურიასა და აჭარაში. ბათუმი, 1987, გვ. 71.

XIX ს. მეორე ნახევრის ქართველი თუ უცხოელი მოგზაური მკვლევრები, რომლებიც ოსმალთა ბატონობისდროინდელ და მის შემდგომ აჭარას ეხებიან, განსაკუთრებულ ყურადღებას მიაჩნდნენ მაჭახლის ხეობაზე ამასხვილებდნენ. ხეობისადმი ასეთი დიდი ინტერესი იმანაც განაპირობა, რომ აქ ისტორიულად მაღალ დონეზე იდგა მაჭახელად წოდებული მაღალხარისხოვანი კაჟჩახმახიანი თოყებისა და დამბაჩების, აგრეთვე ცივი საბრძოლო იარაღების (ხმელ-ხანჯლები, იათაგანი) წარმოება.<sup>16</sup> ჭოროხის მხარის აღწერისას რუსი სამხედრო კორესპონდენტი ე. დისიევიცი წერდა: „მიხოლოდ წარმოების ერთ დარგში მიაღწია მოსახლეობამ რამდენადმე მნიშვნელოვან დავინაურებას. სახელდობრ, თურქეთის ბატონობის დროს მაჭახლის ხეობა განთქმული იყო ცვეცხლასროლი და ცივი აზიური იარაღების წარმოებით, თოყები და დამბაჩები აქედან გაქონდათ მთელ მხარეში და აღწედა აგრეთვე გურიაში, ახალციხისა და ყარსის ოლქებში „მაჭახელას“ სახელწოდებით, რომელიც ითვლებოდა მაღალი ღირსების იარაღად“.<sup>17</sup>

მაჭახლის ხეობაში კაჟჩახმახიანი თოყებისა და ცივი საბრძოლო იარაღების წარმოებას მასობრივი ხასიათი ჰქონდა. დ. წერეთლის ცნობით, 1878 წელს მაჭახელაში სამხედრო იარაღის მკეთებელი 30 ოსტატი ყოფილა. მისი თქმით, თოფი მაჭახელა ცნობილი ყოფილა მთელ კავკასიაში და ყირიმული წარმოების თოფებზე წინ მდგარა.<sup>18</sup> ე. თაყაიშვილის ცნობითაც, ადრე გურიაში სულ მაჭახელის თოფები ჰქონდათ და მერჯა გაანრდა ევროპიდან შემოტანილი.<sup>19</sup> ზ. ჭიჭინაძის დახასიათებით, საომარი იარაღების კეთებით მაჭახელი მთელ დასავლეთ საქართველოში ყოფილა ქებული, ხოლო ოსმალთა მიერ დამპყრობის შემდეგ მაჭახელელ მეთარაღებებს სახელი განთქმული ჰქონდათ ოსმალეთის იმპერიაშიც. სტამბულში ყველა ფაშის სახელში და სახელმწიფო კაცთა იარაღებს შორის „მაჭახელა“ პირველობდა, მათ მკერდს ეს იარაღი უმშვენებდა. მაჭახლური თოფი და დამბაჩი შედარებულ-შეთანასწორებული იყო სტამბულის თოფებთან და დამბაჩებთან.<sup>20</sup>

მაჭახლური თოფ-დამბაჩების ასეთი მოწონება და იმდროინდელი აღიარება მის მაღალმხატვრულ დამუშავებაში, კერძოდ, ოქრო-ვერცხლითა და ძელით შემკობაში გამოიხატებოდა.

მაჭახლის ხეობისა და აჭარის სხვა სახელონო ცენტრებში ორი სახის თოფი მზადდებოდა: თოფხანე და ნაღვარა. ნაკეთობის ხარისხით თოფხანეს გამორჩეულია ხრახინი ლულა, რომელიც მასიური რკინისაგან მზადდებოდა. ნაღვარა თოფის ლულა კი რკინის ნაჭრების შეერთება-შედულებით მიიღებოდა და ხარისხით თოფხანეს ჩამოუვარდებოდა. თოფის და დამბაჩის ფასსაც ნაკეთობის ხარისხი (ლულისა და კონდახის შემკულობა) განსაზღვრავდა. თოფის ლულა მზადდებოდა სპეციალურ დაზგაზე, რომელსაც თოფის ჩარხი ეწოდებოდა.<sup>21</sup>

XIX ს. მეორე ნახევრისა და XX ს. დამდეგის მონაცემებით საუკეთესო მეთარაღე ხელოსნის სახელი ჰქონდათ მოხევეტილი ქვეთარაძეებს, ნაგურეაძეებს, კახიძეებს, გორგა-

<sup>16</sup> გნატაია. მაჭახელა (რუსულ ენაზე). — შრომები, ტ. V, თბ., 2001; ნაკაიძე. ცვეცხლასროლი იარაღების დამზადების ისტორიიდან აჭარაში. — სდსკ, II, თბ., 1974, გვ. 92-109; მისივე. ხელოსნობა აჭარაში, გვ. 24-38.

<sup>17</sup> Лисицкий В.И. Чорыхский край. с. 117.

<sup>18</sup> დ.წერეთელი. მაჭახელა. — გაზ. „დროება“. 1878, № 238.

<sup>19</sup> ე.თაყაიშვილი. რჩეული ნაწერები. ტ. I, თბ., 1968, გვ. 386.

<sup>20</sup> ზ.ჭიჭინაძე. სამცხე-საათაბაგო და ქართველი კათოლიკენი (იხ. თავი „საომარი იარაღის ხელოსნობა და მისი დაცემა სამცხე-საათაბაგოში და მაჭახელს“). ტფ., 1906, გვ. 12-14.

<sup>21</sup> თოფის დაზგის აღწერილობა ვრცლად იხილეთ ნაკაიძის დასახელებულ ნაშრომში „ცვეცხლასროლი იარაღების დამზადების ისტორიიდან აჭარაში“.



ძეებს, ძნელაძეებს (მაჭახლის ხეობა), მიქელაძეებს (სოფელი ცხმორისი), ქონიაძეს (ხელო), ტაკიძეს და ქარცივაძეს (ჭვანის ხეობა), გაბიტაძეებს (სოფელი კირნათი) და სხვ.

XIX ს. ბოლოდან ადგილობრივი წესით იარაღების ღამზადება თანდათან ისლუდებოდა, რაც გამოწვეული იყო ვერცხლი, კერძოდ, ინგლისური, ფრანგული, ბელგიური და რუსული (მჭედლის) წარმოების შედარებით იაფი იარაღების გაერცვლებით საქართველოსა და კავკასიაში. ხელოსნობის ამ დარგის დაცემაზე გარკვეული გაელენა იქონია აგრეთვე საუკეთესო მეთიარაღ-ხელოსანთა მუპაჯირად წასვლამ, რაც რუსეთ-თურქეთის 1877-1878 წლების ომის ერთი მიმე შედეგი იყო.

ამის შემდეგ ლითონდამამუშავებელი ხელოსნობა აჭარაში ძირითადად წარმოართა სამეურნეო-სამიწათმოქმედო იარაღების დამზადებით. მხოლოდ ერთეულ ხელოსანებს (მჭედლებს) შეეძლოთ გააგეთებიანთ კაფსულიანი ფილთა თოფები და შეეკეთებინათ ქარხნული წარმოების თოფებიც.

ხის დამუშავება. ხელოსნობის ეს დარგი ძველ ქართულ წყაროებში ხითხურობის თუ ხის მუშაკობის სახელწოდებითაა ცნობილი და მეტწილად საქართველოს იმ კუთხეებში იყო გავრცელებული, სადაც საამისო სამშენებლო ხე-ტყე მოიპოვებოდა. აჭარა ამ მხრივაც გამოირჩეოდა. ამ ფაქტს საგანგებოდ მიაქცევდა ყურადღებას ვახუშტი ბატონიშვილი (XVIII ს.). იგი წერდა, რომ აჭარლები არიან „აკანი ხელოვანი ხის მუშაკობითა“.<sup>22</sup>

ხის მუშაკობის უძველესი ტრადიციები აჭარაში კარგად ელენდება როგორც არქეოლოგიური, ისე ეთნოგრაფიული მასალებისა და ისტორიული ლიტერატურის მონაცემებით. პირველ რიგში მხედველობაშია მისაღები სამშენებლო ხელოსნობის, კერძოდ, ხის სახლთმშენებლობის ძველი ტრადიციები, რაც საფუძვლად დაედო თანამედროვე სახლთმშენებლობას.

სოფ. ქობულეთის ქვის ხანის ნამოსახლარზე მოპოვებული მასალების მიხედვით, მერქნის გამოყენება საცხოვრებელ და სამეურნეო ნაგებობათა მშენებლობაში ადრეინოვითური ხანიდან დასტურდება. ისპანის არქეოლოგიური ნივთიერი მასალები კი მიგვითბებენ, რომ ძვ.წ. IV ათასწლეულიდან არსებობდა ჭდობით ნაშენი ჯარგეალური ნაგებობანი,<sup>23</sup> რაც იმ დროისათვის ხითხურობის და საერთოდ, სამშენებლო ხელოვნების მაღალი დონის მანიქნებელია. ძველი კოლხეთის მაგალითზე მშენებლობის ამგვარი წესი დამოწმებული აქვს ძვ.წ. I საუკუნის რომაელ არქიტექტორს ვიტრუვიუსს. ჭდობის წესითაა ნაშენი ჯარგეალური ნაგებობანი აჭარის სოფლებში და ალაურ ზონაში. ეს წესი დღესაც გამოიყენება აჭარაში ფიცრული სახლებისა და სამეურნეო ნაგებობების მშენებლობაში. აჭარული ფიცრული სახლი კი მიჩნეულია ქართული ხალხური ხითხურობის, ქართული ხალხური ხუროთმოძღვრების საუკეთესო ნიმუშად. გაირკვა, რომ საუკეთესო სახლების ინტერიერი და ექსტერიერი (ძირითადად ბოძები) მოწყობითმედი იყო, რაც უმეტესად ძველ, 100-150 წლის წინ აშენებულ სახლებს ახასიათებდა.<sup>24</sup>

ამ მხრივ საინტერესოა ლახური სახლი, რომელიც შერწყმულია ხისა და ქვის, ან ხისა და აგურის კონსტრუქციები. ვახუშტის დახასიათებით, აჭარლების მსგავსად, ღია-სუბები იყენენ „ხელოვანი ხის მუშაკობითა“.<sup>25</sup> საყოველთაოდაა აღიარებული ღია ხე-

<sup>22</sup> ვახუშტი. აღწერა სამეფოსა საქართველოსა. თბ., 1941, გვ. 134.

<sup>23</sup> დ.ახუტაიშვილი. მშენებლობის ხელოვნების უძველესი ნიმუშები სამხრეთ-დასავლეთ საქართველოს ზღვისპირეთიდან. - სლსაპ, I, ბათუმი, 1980, გვ. 17-19; მისივე ქობულეთის ქვეყანა, გვ. 39, 81-83.

<sup>24</sup> ჯ.ვარშალომიძე. ორნამენტი ხეზე. ბათუმი, 1979, გვ. 36.

<sup>25</sup> ვახუშტი. დასას. ნაშრომი, გვ. 134.

ლოსანთა ხეუკეკეთილობის ნიშნუები, რომლებიც ცნობილია დასურთ ორნამენტის სახელწოდებით.<sup>26</sup>

ორნამენტური სახლები აჭარის მთისა და ბარის ბერ სოფელშია ფიქსირებული. ამ მხრივ გამოირჩეულია ა. დემეტრაძის სახლი სოფელ დიდაჭარაში (ხულოს რაიონი), რომელშიც შემდეგ ბინა დაიდო თბილისში, ქართული ხალხური ხუროთმოძღვრებისა და ყოფის მუზეუმის აჭარის ზონაში. გეომეტრიული, მცენარეული და სხვა სახის ორნამენტით იყო დამშენებული მ. მადამაძის (სოფ. ჩიქუნეთი), მ. დუმბაძის (სოფ. მეძინა), ა. ცინცაძის (სოფ. ქოსოფელი), გ. ასამაძის (სოფ. ოქტომბერი) და სხვა საცხოვრებელი სახლები.<sup>27</sup> მიუკუთრებითა უმრავლესობას ლაზი ოსტატები შეადგენდნენ, საცხოვრებელი სახლები აშენებულია როგორც ლაზი, ისე ადგილობრივი ხელოსნების მიერ.

ხითხურობის ძველი ტრადიციები კარგადაა შემონახული ხის მენუთებში, რომლებსაც ნვენ განეხილავთ. როგორც ხუროთმოძღვრულ-მხატვრული ღირებულების მქონე მატერიალური კულტურის ძეგლებს. დადგენილია, რომ აჭარაში არსებული მენუთების არქიტექტურული ფორმები განვითარებულია ქართული ხის საცხოვრებელი სახლის მშენებლობის საფუძველზე.<sup>28</sup> რომელშიც ჩაქსოვილია არა მარტო სადურჯალო ხელსაწყო, არამედ ხელოსნობაც ამ ცნების ნამდვილი გაგებით.<sup>29</sup> ეს კარგად ვლინდება პირველ არაბში მენუთების შექმნაში, რომელშიც გამოყენებულია ქართული ორნამენტის ნაირ-სახეობანი. მათ შორის იმ ორნამენტისა, რომელიც ეკლესია-მონასტრებზეა გამოსახული.<sup>30</sup>

ორნამენტითაა შემკული აჭარაში არსებული მენუთების უმრავლესობა, რომლებიც აშენებულია ლაზი და აჭარელი ოსტატების მიერ. ამ მხრივ განუყოფელია სოფელ ჩიქუნეთის (ხელვაჩაურის რაიონი) მენუთი, რომელიც მდიდრული, მრავალსახა მუქურთმითაა შემკობილი<sup>31</sup> (მენუთი 1975 წელს გადატანილი იქნა თბილისის ღია ცის ქვეშ მუზეუმში). მდიდრული ორნამენტითაა შემკული ხის სხვა მენუთებიც (ზედა ჩხუტერეთი, ღორჯომი, დიდაჭარა, დღვანი). დომინანური, კვიახიმები, აგარა, მეძინა, გულეები, ახო, ბზუბ-სუ, უჩხითი, კეირიკე და ა.შ.). დიდ სოფლებში მოზრდილი მენუთები შენდებოდა და ისინი შემკულობითაც გამოირჩეოდა.

ხის ღამუშავებაში წამყვანი ადგილი ეკირა მხვეწელობას ანუ ხარატულ ნაკეთობათა დამზადებას, რასაც ასევე აჭარაში ძველი ტრადიცია გააჩნია. ამ სახის ნაკეთობის გარეშე კი ძველად საერთოდ წარმოუდგენელი იყო სამეურნეო და საოჯახო ცხოვრება.

ხარატული ჯამბურჭული მზადდებოდა თელის, ცაცხვის, თხმელის, ნეკერჩხლის, წიფლისგან. ნაკეთობის დასამზადებლად აჭარაში ხამი სახის დასვა (ხალხური ტექნოლოგიით – დესგარი) გამოიყენებოდა. პირველია წყლის ენერჯიაზე (დელის წყალგზე) მისუშავე „წყლის ჩარხი“ („წყლის დესგარი“), მეორე – მობრავი ხელის დასვა („ხელის დესგარი“, „ხელის ჩარხი“), მესამე – ფეხის დასვა („ფეხის ჩარხი“). XX ს. 60-იანი წლებიდან ხმარებაში შემოდის ელექტროენერჯიაზე მომუშავე დასვაები. პირველი სახის დასვაგზე იხვეწებოდა ჯამბურჭული (ჯამები, გობები, ქეფები, აკენის ნაწილები, სუფრები –

<sup>26</sup> გიტიათა. სიცოცხლის ხის მოტივი ღაზურ ორნამენტში. შრომები, ტ. II, თბ., 2001.

<sup>27</sup> ჯვარშალოშიძე. დასახ. ნაშრომი, გვ. 36-39.

<sup>28</sup> Гараканидзе М. К. Грузинское деревянное зодчество. Тб., 1950, с. 106.

<sup>29</sup> ლ. სუმბაძე. გადავარჩინეთ ქართული ხუროთმოძღვრების უნიკალური ძეგლები. - საბჭოთა ხელოვნება, თბ. გვ. 74.

<sup>30</sup> ნახიძე. ხელოსნობა აჭარაში, გვ. 46-50.

<sup>31</sup> ლ. სუმბაძე. დასახ. ნაშრომი, გვ. 75.

სასადილო მაგიდები, მაგიდის ფეხები, რიკულები, წისქვილის ბორბლები და სხვ.). მეორეზე – ხერტალი, ხერტლისთავი (ეკირისტავი). მესამეზე (იგი ძირითადად ზედა აჭარაში იყო გავრცელებული) – ხალხურ სატრანსპორტო საშუალებათა (ურემი, სელი) ნაწილად, მაგიდისა და სკამის ფეხები, აქნის მოწყობილობა და ა.შ.). ელექტროენერგიაზე მომუშავე დაზღვებმა ხმარებლან თითქმის გამოდევნა ტრადიციული დაზღვები, თემცო ერთ-ერთების სახით ისინი დღესაც მოქმედებდა.

ხარატულ ნაკეთობათა შორის დამზადების ხალხური ტექნიკის ფუნქციონალური იყო სხვა თვალსაზრისით საინტერესო მასური ხისაგან (თელა, ცაცხვი, წიფელი) გამოწარმული დაბალი მრგვალი სასადილო მაგიდები ცენტრში საყრდენი ერთი ფეხით. რომელიც აჭარაში ცნობილია სუფრის სახელწოდებით. ძველ ქართულ წერილობით წყაროებში სუფრა მოიხსენიება ფეშხუმის, ტაბლის, ტაბაკის, ტრაპეზის სახელით.<sup>32</sup>

აჭარაში გავრცელებული ხარატული სუფრები კონსტრუქციულად ძირითადად ერთი სახისაა. განსხვავება შეინიშნება მხოლოდ მისი ზედაპირის კონსტრუქციაში. გეგმული არშიანი, ანუ ქობაშემოვლებული და უარშიო სუფრები. არშიანი სუფრები ძირითადად პურობისთვის ანუ სასადილოდ იყო განკუთვნილი, ხოლო უარშიო – პურის ცომის გასაწეად გამოიყენებოდა. გეგმული აგრეთვე ფიცრებით შედგენილი მრგვალი და ოთხკუთხედი ფორმის სუფრები. ხის სუფრების გარეშე აჭარული ოჯახი წარსულში საერთოდ წარმოუდგენელი იყო. საგანგებოდ ისეთი სუფრებიც მზადდებოდა (მათი დიამეტრი 1-1,5 მეტრის ფარგლებში მერყობდა), რომელთა ირგვლივ 10-15 კაცი ერთად სადილობდა.

ეთნოგრაფიულ ყოფაში მსგავსი სუფრები აჭარის გარდა მასობრივად გაერცელებული იანს შვეშეთ-იმერხეში, ლეჩანასა და ლაზეთში. საქართველოს სხვა კუთხეებში ასეთი სუფრები არ გეგმდება, გარდა სამცხე-ჯავახეთისა, მაგრამ ისინი აქ აჭარიდან შექონდათ. ადგილზე მათი დამზადება არ ხდებოდა. ეს ფაქტი გვაფიქრებინებს, რომ წყლის სამხეივლო დაზღვებზე მასური ხისაგან სუფრების დამზადების ტრადიციულ კერად სამხრეთ-დასავლეთი საქართველო უნდა მივიჩნიოთ, რომლის დანიშნულებულ დოკუმენტურ ცენტრს აჭარა წარმოადგენდა.<sup>33</sup>

აჭარის სამეურნეო და საოჯახო ყოფაში მნიშვნელოვან როლს თამაშობდა ხის წნული ნაკეთობა, რომელსაც ყველა სოფელსა და ოჯახში ამზადებდნენ. ხის წნული ჭურჭლის გარეშეც საერთოდ შეუძლებელი იყო მიწათმოქმედება-მეჩინდერობის, მკვება-ხეობა-მეხილეობის და ზოგიერთი სხვა სამეურნეო დარგის კონიერული წარმართვა. აქედან წნული ნაკეთობის ნუსხაში შედის სხვადასხვა დანიშნულების, ზომისა და ტექნოლოგიის გოდრები, კალათები და სხვ. სოფლებში – აჭარისადმართში, კაპნისთავსა და გეარაში (ხელქისაურის რაიონი) საგანგებოდ მზადდებოდა ისეთი მჭიდროდ მოწნული „საფქვილე გოდრები“, რომლებიც წყალსაც არ გაატარებდა. ასეთი საფქვილე გოდრები მხოლოდ სუროს ტექნოსაგან იქმნებოდა. დანარჩენი წნული ჭურჭლის დასამზადებლად კი იყენებდნენ თხილის, მძვის, წაბლის, შქერის ტექსი. დამახასიათებელია ის გარემოებაც, რომ ქვემო აჭარაში, შვეშეთ-იმერხეებისა და ლაზეთის მსგავსად, ტრადიციულად კონსისტენტური ორფეხიანი გოდრები მზადდებოდა, ზემო აჭარაში კი – ძირითადად უფეხო, ბრტყელძირიანი გოდრები.

ყველა სოფელში მოიპოვებოდნენ ხელმარჯვე ოსტატები, რომლებიც სამეურნეო-სამიწათმოქმედო თუ საოჯახო დანიშნულების ხის სხვადასხვა იარაღ-ინვენტარს ამზადებდნენ (სახენელი იარაღები, საღურგლო იარაღის ბუდეები, საცეხელები). წყლის ჯა-

<sup>32</sup> ი.ჯავახიშვილი. მასალები საქართველოს კულტურის ისტორიისათვის. თბ., 1965, გვ. 31-34; ნ.ახიძე, დასახ. ნაშრომი, გვ. 51-53.

<sup>33</sup> ნ.ახიძე, დასახ. ნაშრომი, გვ. 55-56.

რები, ფოცხები, ნინობები, ხის კოვზები და ა.შ.). წაბლის ხის ქერქისაგან აკყვებდნენ ბღის საკრფო ცილინდრისებური ფორმის ჭურჭელს – ხოკერს. ბღის ხის ქერქისაგან წნაყდნენ სანთებს. ცაცხვის ხის ქერქისაგან გრეხდნენ პატარა და დიდ თოკებს, უკანასკნელს ჭაპანი ეწოდებოდა. რომელსაც იყენებდნენ დიდი ხეების მისატანად, სკების ხეებზე ასატანად და სხვა დანიშნულებით.

ხის დამუშავებაში ერთ-ერთი მთავარი ადგილი ეკონია რძის პროდუქტების გადაამუშავება-შენახვისთან დაკავშირებული ჭურჭლის დამზადებას. ამ სახის ხის ჭურჭელს დღესაც არ დაუკარგავს თავისი უპირატესი მნიშვნელობა ზემო და ნაწილობრივ ქვემო აჭარის იმ მოსახლეობაში, რომელიც მესაქონლეობას და რძის პროდუქტების დამუშავებას მისდევს.

ხის ნაკეთობა წართული იყო აღებ-მიცემობაში. იგი გასაყიდად გაქონდათ სამცხე-ჯავახეთში, არტანუში. ბათუმის ბაზარზე დიდი მოწონებით სარგებლობდა სუფურები, გობები, ცხაბი და ცხრილი, წნული კალათები<sup>34</sup> მთის სასაფხულო სამოვრებზე (სოტიყალი, ძელგორი, ბახმარო, გომის მთა) აჭარელ მესაქონლე-ხელოსანთა მიერ დამზადებულ გეორდებსა და კოლოფებს ეიდულობდნენ გურული და მეგრელი მესაქონლეები, რომელთაც ტრადიციულად მკიდრო კულტურულ-ისტორიული ურთიერთობა ჰქონდათ მთიანი აჭარის მოსახლეობასთან.<sup>35</sup>

ცალკეული ხელოსნები დასაქმებული იყვნენ სახმელეთო და სამდინარო-საზღვაო სატრანსპორტო საშუალებათა დამზადებაში. აჭარის მთის ზონაში ძირითადად გაერცხულვებოდა იყო სელი, მარხილი, ციგა, ურემი, ბარის ზონაში – მხოლოდ ურემი. სამდინარო და საზღვაო ტრანსპორტად ბრტყელძირიან ნაეებს იყენებდნენ.<sup>36</sup>

**ქარამიკული ნაპითობა.** ქარამიკული წარმოება ხელოსნობის ყველაზე უძველესი და ფართოდ გაერცხლებული დარგია, რომელმაც დიდი როლი შეასრულა კაცობრიობის ისტორიაში. ადამიანის ცხოვრებაში არც ერთ ნედლეულს არ ჰქონია ისეთი ფართო გამოყენება, როგორც თიხას, ხეს და ქვას. ეთნოგრაფიული და არქეოლოგიური მონაცემებით, ეს ფაქტი საქართველოს, კერძოდ, აჭარის მაგალითზეც კარგად ედინდება.

არქეოლოგიური მასალების მიხედვით, ქარამიკული წარმოების ტრადიციები აჭარის ტერიტორიაზე სათავეს იღებს ნეოლითური ხანიდან. ამაზე მიუთითებს მახვილაურისა და ქობულეთის ნამოსახლარებზე ნაპოვნი თიხის ჭურჭლის ფრაგმენტები<sup>37</sup> მახვილაურის ჭურჭელი დამზადებული ყოფილა სილისა და არაგონიტის მინარევებიანი თიხისაგან. ბუნებრივია, მახვილაურელი ადამიანი ჭურჭლის დასამზადებლად ახლომახლო თიხას იყენებდა. საჭურჭლე თიხის მარაგი თვით მახვილაურის ახლოს, სოფელ შარაბიძეებშიც არის მიკვლეული. XX საუკუნის 30-იან წლებში ჩატარებული ლაბორატორიული გამოკვლევებით აქაური თიხა ჭურჭლის დამზადებისათვის ვარგისად ჩაითვლიათ.<sup>38</sup> ბუნებრივია, აქაურ ადამიანს ადრე უნდა შეემჩნია და გამოეყენებინა იგი თავისი მისწებისათვის.

ადრეული სამიწათმოქმედო კულტურის მოგვიანო საფეხურზე აჭარის ტერიტორიაზე ქარამიკული ნაკეთობა მრავალფეროვანი და უფრო დახვეწილი ხდება. ამის დასტურისა ისპანსა და ნაიჭყელურზე ნაპოვნი თიხის ჭურჭელი, რომელიც დეკორის მრავალსახეუ-

<sup>34</sup> ნკახიძე, დასახ. ნაშრომი, გვ. 64.

<sup>35</sup> ადგილობრივ ქართული მატერიალური კულტურის ისტორიიდან. ბათუმი, 1974. გვ. 92-93.

<sup>36</sup> სალხურო სახმელეთო და სამდინარო-საზღვაო ტრანსპორტის დამზადებისა და მოხმარების ტრადიციებზე იხილეთ წინამდებარე ნარკვევის მეექვსე თავი, §3.

<sup>37</sup> საგოტიძე, სამხრეთ-აღმოსავლეთ შვედეთისპირეთის ნეოლითური კულტურა. თბ., 1977, გვ. 87-88. დახატულია ფიგურა. ქობულეთის ქვეყანა, გვ. 74.

<sup>38</sup> Горбунов С.С. Полезные ископаемые в Аджарской АССР. Батуми. 1941. с. 46.

ბითაც გამოირჩევა. მსგავსი ჭურჭლები ფართოდ გაერთიანებული ჩანს მომდევნო ეპოქის კოლხურ სინამდვილეში.<sup>39</sup> ძვ.წ. I ათასწლეულში ნამჭვდურზე არსებულა კერამიკული სახელოსნოები, სადაც დიდი რაოდენობით მზადდებოდა სხვადასხვა დანიშნულების თიხის ჭურჭელი, მეტალურგიასთან და რთვა-ქსოვასთან დაკავშირებული ინვენტარი. კერამიკულ წარმოებაში გამოიყენებოდა სამეთუნეო მორტიცი.<sup>40</sup> კერამიკული ნაწარმის დიქციონარში მოჭარბებულია გეომეტრიული ფორმები სამკუთხედებისა და რომბების სახით. ფიჭვნარში გვიანბრინჯაო-ადრერკინის ხანის ფენებში მოიძებნებოდა (ცალკურა ქოთნები, რომლებიც ზემო აჭარის ეთნოგრაფიულ ყოფაში ბოლო დრომდე გამოიყენებოდა.<sup>41</sup>

კერამიკული წარმოება ფიჭვნარში კვლავაც დაწინაურებულია ანტიკურ ხანაში, როდესაც თიხის სხვა ჭურჭელთან ერთად მზადდებოდა სხვადასხვა ტექნოლოგიისა და ფორმის ქვევრები (დერგები) და მევენახეობა-მეღვინეობის განვითარების ინტერესკითაც იყო განპირობებული. ასეთი ქვევრები ნაპოვნია ბათუმისა და ციხისძირის მიდამოებშიც.<sup>42</sup> არსებითად, საქმე გვაქვს საყოველთაოდ ცნობილ კოლხური ქვევრების სახეობასთან, რომლებიც მეთუნე ხელოსნის პროფესიული დახვეწილობის შედეგია. ანტიკურ ხანაში კერამიკული წარმოებით ბარს არც აჭარის მთის ზონა ჩამორჩებოდა. ამის მაჩვენებელია კვაშტის ნამოსახლარზე (ქედის რაიონი) აღმოჩენილი ორნამენტირებული ქვევრები, დოქები, ქოთნები, სასმისები, საბეჭდავები და სხვა.<sup>43</sup>

ანტიკური ხანის აჭარაში ფართოდ იყო გაერთიანებული სამშენებლო კერამიკული ნაწარმის დამზადება, (კრამიტი, აგური, წყალგაყვანილობის მილები). ამ მხრივ დაწინაურებული ჩანს გონიო, ბათუმის ციხისა და ციხისძირის მიდამოები, ფიჭვნარი და სხვა საქალაქო ცენტრები.<sup>44</sup>

კერამიკული ნაკეთობის დამზადება განსაკუთრებულ აღმავლობას აღწევს ფეოდალურ ხანაში. აჭარის ბარისა და მთის ზონაში იშვიათად მოიპოვება სოფელი, ნაქალაქარი თუ ნასოფლარი, სადაც ამ პერიოდის კერამიკული ნაკეთობა არ იქვს აღმოჩენილი. არქეოლოგიური მონაპოვებიდან აღსანიშნავია აჭარისწყლის მთის ზონაში (კვიანის ციხე, სხაღლა, თხილვანის ნაეკლესიარი და სხვა)<sup>45</sup> მოიძებნული ინვენტარი, პირველ რიგში, დიდი ზომის ქვევრები (გვანის ციხის ტერიტორია),<sup>46</sup> რომლებიც ადგილზე დამზადებული უნდა იყოს. ასევე უნდა ითქვას მიწაში დაფლულ ქვევრებზე, რომლებიც მრავლადაა ფიქსირებული მაჭახლისა და მერისის ხეობებში, ფურტიოში, გობრონეთში და სხვა სოფლებში. ასეთი ქვევრები გამოიყენებოდა მევენახეობა-მეღვინეობაში, მარცვლეულ მეურნეობაში.

მეთუნეობა აჭარაში ყოველთვის მაღალ დონეზე იდგა, რომელიც შემდგომ, ოსმალთა ბატონობის დროს, დაქვეითდა და დაეცა. ამის მიზეზი ისიც იყო, რომ ამ პერიოდში

<sup>39</sup> აკახიძე. საქართველოს შავიზღვისპირეთის ანტიკური ხანის ძალაქები. თბ., 1971, გვ. 22; დ.ხანუტაიშვილი. ქობულეთის ქვევარი, გვ. 76-77.

<sup>40</sup> დ.ხანუტაიშვილი, დასახ. ნაშრომი, გვ. 75. აკახიძე, დასახ. ნაშრომი, გვ. 28-29; Микеладзе Т.К., Халкытайшыли Д.А. Древнеколийское поселение Намчедური. I, Тб., 1985, с. 14-17.

<sup>41</sup> აკახიძე, დასახ. ნაშრომი, გვ. 25. ნ.ხანუტაიშვილი, დასახ. ნაშრომი, გვ. 55-56.

<sup>42</sup> აკახიძე, დასახ. ნაშრომი, გვ. 40-41; ნ.ხანუტაიშვილი. ციხისძირის ახ.წ. I-VI სს. არქეოლოგიური ძეგლები. - სამხრეთ-დასავლეთ საქართველოს ძეგლები, XXI, თბ., 1993, გვ. 51-52, 58-59.

<sup>43</sup> აკახიძე, შ.მამულაძე. აჭარისწყლის ხეობის ძეგლები არქეოლოგიური ძეგლები. ბათუმი, 1993, გვ. 63-67.

<sup>44</sup> აკახიძე, დასახ. ნაშრომი, გვ. 59.

<sup>45</sup> შ.მამულაძე. აჭარისწყლის ხეობის შუა საუკუნეების არქეოლოგიური ძეგლები. ბათუმი, 1993, გვ. 40, 55-70, 169-170 და ა.შ.

<sup>46</sup> იქვე გვ. 35.

აჭარაში ჯერ შეიზღუდა, ხოლო შემდგომ სრულიად აიკრძალა ღვინის დაყენება და მოხზარება. ამის შედეგად, შესაბამის ეკრამიკულ ტარაზე მოთხოვნილებაც მცირდებოდა.

ეკრამიკის წარმოების ძირძველი ტრადიციები აჭარაში ეთნოგრაფიული მასალებითაც კარგად უკვლიდა. ამ რიგის მონაცემებით, აჭარის ტერიტორიაზე თიხის ნაკეთობათა დამზადების რამდენიმე მეტ-ნაკლებად მნიშვნელოვანი ლოკალური კერა გამოიყოფა: დღეგრძელი შუახევის რაიონული ცენტრი და მისი მიმდებარე სოფლები (კოდლაშნარა, გორხანაული, ორთამეხლე), მაჭახლისა და მეურისის ხეობები, ხუცუბანი, ჭახათი (ქობულეთის რაიონი), დოლოგანი (ქედის რაიონი).<sup>47</sup>

XX საუკუნის 30-იან წლებში შუახევის ეკრამიკულ სახელოსნოებში, რომლებიც ადგილზე არსებულ თიხით მრავლდებოდა, ათზე მეტი დასახელების თიხის ჭურჭელი თუ სხვა ნაკეთობა მზადდებოდა: ქვეერი და ღერგული (რძისა და სხვა პროდუქტების შესანახად და სამწიღედ), ქოთანი (ლობიო სახარშავი), დოქი და ლიტრა (წყლისათვის), სპარა (კარაქისათვის), ქუყურა (მაწენისათვის), ვარია/ვარელა (კარაქის მოსადღებლად), ჯამები (ეგრძებისათვის), სამშენებლო ნაკეთობა (ღარიანი კრამიტი, აგური, საკამლე მიღები) და ა.შ.

მეთუნეობით შუახევეში განსაკუთრებით გამოირჩეოდა ის შტო დაერთაბეებისა (სოფ. სხევი) და დუბაძეების (სოფ. ჩანჩხალო) გვარიდან, რომლებიც ქუფიოლელად იწვევებოდნენ.<sup>48</sup> თიხის ჭურჭელი მზადდებოდა ჩარხზე, რომელიც ცნობილია ეკრამიკული მორცვის სახელწოდებით. შუახეველი მეთუნეები ასეთ ჩარხებს ძველთაგანვე იყენებდნენ.

საჭურჭლე თიხის გამოცონისა და მისგან ნაკეთობათა დამზადების მდიდარი ხალხური ცოდნა-ჩვევები, ჭურჭლის მრავალფეროვნება და მათი ადგილობრივი სახელწოდებები, სამეთუნეო ჩარხის არსებობა ადასტურებს, რომ შუახევეში ხელოსნობის ამ დარგს მართლაც ძირძველი ტრადიციები გააჩნია.

მაჭახლის ხეობიდან ეკრამიკული ნაწარმის დამზადებით სოფელი ცხემლარა (ძირითდების დასახლებული უბანი) გამოირჩეოდა, სადაც კეთდებოდა კარგი ხარისხის ქვერები, დოქები, ქოთნები, ჯამები, წყალგაყვანილობის მიღები, ღარიანი კრამიტი. საუკეთესო ხელოსანთა მუჩაჯორად წასილის გამო ეკრამიკული წარმოება აქ შეწყვეტილა. მოგვიანებით ღარიანი კრამიტი მზადდებოდა ამავე ხეობის სოფელ გორგაპეთში. მეურისის ხეობიდან XIX ს. ბოლოს ღარიანი კრამიტისა და თიხის სხვა ნაკეთობით ცნობილი იყო სოფლები – კუტულა და ალიკაშეილები, სადაც ამ საქმიანობას მეორე მსოფლიო ომამდეც მისდევდნენ. XX ს. 20-30-იან წლებში ღარიანი კრამიტი მზადდებოდა აგრეთვე დოლოგანში, მახინცოკსა და ზუნდავაში (ქედის რაიონი), ჭახათში, ხუცუბანში (ქობულეთის რაიონი).<sup>49</sup> 1939-1940 წლებში კრამიტის ქარხანა აშენდა ცეცხლაურში, რომელიც ყოველწლიურად 400 ათას ღარიან კრამიტს ამზადებდა.<sup>50</sup> ტრადიციულად, აჭარასა და მოსკოლსამხრეთ-დასავლეთ საქართველოში ძირითადად ღარიანი კრამიტი მზადდებოდა.

აჭარის მეტწილ სოფელში მისდევდნენ თიხის კვების დამზადებას, რაც ძირითადად ქალის პრივილეგიას შეადგენდა.

<sup>47</sup> ვრცელად იხ. ნაკსიძე, დასახ. ნაშრომი, გვ. 73-82.

<sup>48</sup> ქართულ ენაზე ქუფიოლელი ითარგმნება, როგორც მეთუნის ან მექოთნის შვილი. გვარის ეტიმოლოგია მიღებულია თურქული სიტყვიდან "Kup" („ქუფ“), რაც დიდ, ვიწროყელან დოქს ნიშნავს. „ი“ კი პროფიხის აღნიშვნად თურქული სუფიქსია. შტრ.: Турецко-русский словарь. М., 1977, с. 581.

<sup>49</sup> ნაკსიძე დასახ. ნაშრ., გვ. 78. დუბაქრძის ცნობით ხუცუბანში ღარიანი კრამიტის დამზადებას რუსეთ-თურქეთის 1877-78 წლების ომის დაწყებამდეც მისდევდნენ (Бакрадзе Д.З. Кинтришский уездок. — საქართველოს ისტორიოგრაფია, III, თბ., 1975, გვ. 158).

<sup>50</sup> Горбунов С.С. Плетные ископаемые в Аджарской АССР, с. 33.

მშის ღამეშამაგება. ქეის დამუშაგება, რომელიც ძველ ქართულ წერილობით წყაროებში ცნობილია „ქეთხოურობის“ სახელწოდებით, აჭარაში ხელოსნობის დაწინაურებული დარგი იყო. ამასვე მივითითებს როგორც მატერიალური კულტურის ძეგლები (საკულტო ნაგებობანი, ციხეები, ქეის თაღანი ხიდები, ქვაში ნაკვეთი და ქეთხორობის ნაშენი მარან-საწახლები, შადრევნები, საცხეხელები, ბუხრისა და წისქვილის ქეები და ა.შ.), ასევე სახელმწიფნებლობის ტრადიციები, საველე-ეთნოგრაფიული მასალები.

ქეთხორობამ დიდი სამსახური გაუწია წარსულ ეპოქებს. დიდია მისი მნიშვნელობა თანამედროვე პერიოდშიც.

ქეთხორობის (ქეის იარაღების დამზადების) საწყისებზე დღევანდელი აჭარის ტერიტორიაზე მივყავართ შენებენ ბარისა (მახვილაური, ქობულეთი, ხუცუბანი) და მთის (ბეშქო, ხიხაძირი, კალთა, ბაკო, ევრნები, თიანაური) ზონაში გამოვლენილი ქეის იარაღები (მიკრო და მაკროლითები), მათ შორის: გახეხილ-გაპირადებული ქეის (უღლები, ხელსაყქეაქეები, სანაქეები, თოხები და ა.შ. ისინი ნეოლითურ ხანას განეკუთვნება. ამივე პერიოდშია დადასტურებული ქეის რტკეშობებისა და გახეხების ტექნიკური ხერხების არსებობა.<sup>51</sup>

ქეთხორობის ნეოლითურმა ტრადიციებმა გარკვეული როლი ითამაშა ხელოსნობის ამ დარგის განვითარებაში მომდევნო ეპოქებში. შუა საუკუნეების მაგალითზე ეს კარგად ჩანს ქეის ეკლესია-მონასტრების, ციხე-კოშკების, ქეის თაღანი ხიდების, მარან-საწახლების მშენებლობაში.

ქეის ეკლესია-მონასტრების მშენებლობის ტრადიციებზე შუა საუკუნეების აჭარაში საინტერესო მასალას იძლევა აბუსერისძე ტბელის თხზულება (1233 წელი).<sup>52</sup> იგი შეიცავს მდიდარ ცნობებს ქეთხორობის სხვადასხვა პროცესზე, დაწყებული „ქეის ადმონდა-ადმოკაფიდან“, ვიდრე შენობის „განსრულებამდე“, ანუ მშენებლობის დამთავრებამდე, სამშენებლო მასალის ტრანსპორტირებაზე, მშენებლობასთან დაკავშირებულ მდიდარ ტერმინოლოგიაზე.<sup>53</sup>

აბუსერისძე ტბელის თხზულებიდან ჩანს,<sup>54</sup> და ამას სხვა წერილობითი წყაროებიც (ბასილ ზარზმელის „სერაპიონ ზარზმელის ცხოვრება“, გიორგი მერჩულას „გრიგოლ ხანძთელის ცხოვრება“) მოწმობენ, რომ ეკლესია-მონასტრების მშენებლობაში ყართოდ იყენებდნენ მიწის წიაღიდან ამოღებულ და „კლდის კაფის“ შედგეად მოპოვებულ ქეებს. აგრეთვე მდინარის ქეიშას, რიყის ქეას, ღორღს, კირს, ძველი შენობის ნაშთებს. ტბელის თხზულებიში მოთხრობილია „ღორღისა და კირის შიასხმაზე“, „შელად ქეიშისა კორსავე“ პროცესზე, „ქეის ქვაზე დასმაზე“, „ქეის კაზმაზე“ და სხვ. ასე შენდებოდა „ღორღად შეუნიერი და წმიდად გებული ქეებითა ფრიად დიდითა“ „ტაძარი ესე საკვირველი“. მშენებლობის პროცესს „ადშენება“, ხოლო დამთავრებას – „განსრულება“ ეწოდებოდა. დასრულებული შენების გამოხატეული იყო ტერმინი „ნამუშაქვეი“.<sup>55</sup>

<sup>51</sup> სტოგობიძე სამხრეთ-აღმოსავლეთ შავიღვისპირეთის ნეოლითური კულტურა. თბ., 1977; მისივე. მახვილაურის ნეოლითურ ნამოსახლარზე 1979 წელს წარმოებული არქეოლოგიური გათხრების ძირითადი შედეგები. – სტსს, XI თბ., 1982; მისივე. ქობულეთის ქეის ხანის ნამოსახლარზე 1980 წელს ჩატარებული არქეოლოგიური კვლევა-ძიების შედეგები. – სტსს, XII თბ., 1983.

<sup>52</sup> აბუსერისძე ტბელი. ბოლოკაპასილის მშენებლობა შუარტყალში და აბუსერისძეთა საგვარეულო მატინა. 1233 წლის ტექსტი. გამოსცა დმუსხელიშვილმა. თბ., 1941; ტბელ აბუსერისძე. ცხოვრება ქეთხორობისა ბასილისა. გამოსცემად მოამზადა, გამოკლევა და ლექსიკონი დაურთო ი. სინარულიძემ. ბათუმი, 1981.

<sup>53</sup> ნაკახიძე. ქეის დამუშაგება სამხრეთ-დასავლეთ საქართველოში. – სტსს, VIII. თბ., 1980.

<sup>54</sup> შუა საუკუნეების აჭარაში ქეთხორობის შესახებ აბუსერისძე ტბელის თხზულებაში დაცული ცნობების მიხედვით, წინამდებარე ნარკვევების მესამე თავშიც (§2) არის საუბარი, მაგრამ ნარკვევების ამ ნაწილშიც საჭიროდ ვცანათ საკითხზე ყურადღების გამახვილება – ნკ.

<sup>55</sup> ნაკახიძე. ხელოსნობა აჭარაში, გვ. 86.

თხზულების მიხედვით, XIII საუკუნის აჭარაში ქვის ეკლესია-მონასტრების მშენებელი, ცნობილი ქეთხურო-ხელოსანი ყოფილა ვინმე ბასილი, რომელიც აჭარაში თუ სხვაგან წმ. გიორგის სახელობის ეკლესიებს აშენებდა. ბასილი, როგორც პროფესიონალი ქეთხურო. „მოსარწვლად რაისამე“, ანუ საშოვარზე აჭარის ფარგლებს გარეთაც დადიოდა და ამით არჩენდა ოჯახს. ბასილი ქვის დასაშუშებელ რკინის იარაღებსაც, ანუ -ქვის სათლულ ჭურჭულს<sup>56</sup>, თვითონვე ამზადებდა. ე.ი. მჭედლობაშიც თანაბრად დახელოვნებული ხელოსანი ყოფილა.<sup>56</sup> ბასილმა სამართლიანად დაიმკვიდრა ადგილი შუა საუკუნეების მრავალრიცხოვან ქართულ ოსტატთა (საკოცარი, ბეჟა და ბეშქენ ოპიზარები, არსუკისძე და სხვ.) შორის.<sup>57</sup>

ქვის ეკლესია-მონასტრები, რომელთა სიმრავლით აჭარაც განსაკუთრებით გამოირჩევა, ქეთხუროობის ნამდვილი შვედურებია. ასეთნაირად წარმოგვიდგება სხალთის, ვერნებისა აჭარის და სხვა ძეგლები. ამავე რიგისაა აჭარის სახელმწიფო მუზეუმში დაცული ტაძრის ორნამენტური ქვის ფრაგმენტები დიდაჭარიდან, ეკლესიის ბარელიეფი ადამიანის, ცხოველისა და ჯვრის გამოსახულებით კალოთიდან, ჯვრიანი ქვის ორნამენტური ფრაგმენტები ქართული წარწებით თხილენადან და ვერნებიდან.<sup>58</sup>

ქეთხუროობის სანიმუშო ძეგლებია ციხე-კოშკები, თალიანი ხიდები, საცეხველები, ბუხრის ორნამენტური ქვები და ა.შ.

XIX საუკუნის მოგზაურ-მკვლევართა მონაცემებით, დღევანდელი აჭარის ტერიტორიაზე 30-მდე დიდი და პატარა ქვის თალიანი ხიდი აღირიცხება, რომელთა დიდმა ნაწილმა საუკუნეებს გაუძლო. ისინი დასტურია მათ მშენებელთა პროფესიული დახელოვნებისა. იმდროინდელი მშენებლები კარგად ერკვეოდნენ ხიდის კონსტრუქციებში, საშენ-მასალაში. ხიდების მოცულობას გონივრულად უყარდებდნენ ადგილმდებარეობას. ივარაუდება, რომ მაშინდელ ოსტატთა განკარგულებაში უნდა ყოფილიყო სპეციალური ხელსაწყოები ხის თაღების, კამარებისა და საყრდენი ბურჯების მოსაწყობად. თუმცა ეს საიდუმლოებანი ჩვენთვის უცნობი დარჩა.<sup>59</sup> თ. სახოკია ფურტიოს ხიდის შესახებ წერდა: ხიდის მშენებელი საფლავიდან რომ წამოდგეს, ბევრ ახლანდელ ინჟინერს აწურვინებს ოფლს.<sup>60</sup> ძველი საქართველოს ქვის ხიდმშენებლობის სანიმუშო ძეგლად არის აღიარებული დანდალოს ხიდი.<sup>61</sup> 1899 წელს აღიღებულ ჭოროხს დაუნგრევია შავი ზღვის შესართავთან ჭოროხზე არსებული ქვის ხიდი. იმდროინდელი რუსული გასკოტის ცნობით, ხიდის ბურჯების სიმტკიცე ვაკვირვებას იწვევდა მის მნახველ ინჟინერთა შორის.<sup>62</sup> ასეთი გამძლე ხიდების მშენებლობაში უმთავრესი პირობა იყო ადგილზე დამზადებული კირი და თვით ქეთხუროთა მაღალპროფესიული ოსტატობა.

აჩუკარი ოსტატობის შედეგია კლდეში ნაკეთი თუ კლდეზე მიშენებული მარან-საწინახლები. რომლებიც დაცულია ქობულეთის რაიონის სოფელ ზენითში (განეკუთვნება ელინისტურ ხანას),<sup>63</sup> მახუნცეთში, ძენწმანში, აქუცაში (ქედის რაიონი). ზედა ჩხუტუნეთში, (ჩხემლარაში (მაჭახლის ხეობა), კირნათში (ჭოროხის ხეობა) და სხვაგან.

<sup>56</sup> იჭუბუკი გვ. 91-92.

<sup>57</sup> ვბერძენი. ძველი ქართული ოსტატები. თბ., 1967.

<sup>58</sup> სახელედიანი. აჭარის სახელმწიფო მუზეუმის გზამკვლევი, გვ. 20.

<sup>59</sup> ნკვეზერელი-კოპაძე. საქართველოს ძველი ხიდები. თბ., 1972, გვ. 168-169.

<sup>60</sup> თ.სახოკია. დასახ. ნაშრომი, გვ. 255.

<sup>61</sup> ნკვეზერელი-კოპაძე. დასახ. ნაშრომი, გვ. 115.

<sup>62</sup> იჭუბუკი გვ. 117.

<sup>63</sup> დ.ხახუტიაშვილი. ახალი მასალები ელინისტური ხანის ქართლის ძეგლების მუდრეობის ისტორიისათვის. - მზახტე II, თბ., 1963, გვ. 119.



აჭარაში არსებული ქვის ბუხრები, პირველ რიგში, ბუხრის თავივდი ნაწილი, თავისი ორნამენტაციით, ქვითხურობის ნამდვილი შედეგები. მაღალ ხელოვნებადუ ასული ხელოვნების ნიმუშია, რომლის ავტორებად უპირატესად მოგზაური ღაზი ხელოსნები გვეყვლინებიან. მათგან ბევრ ადგილობრივ ქვითხუროსაც უსწავლია ჩუქურთმისიანი ბუხრების კეთება.<sup>64</sup> ქვაზე ჩუქურთმის უბადლო კეთის ნიმუშად უნდა ჩაითვალოს ზ. მარკოიძის (სოფ. აგარა, ხულოს რაიონი), ს. გოგოლიშვილის (სოფ. მერისი, ქედის რაიონი) და სხვათა ბუხრის ქვები, რომლებიც შემუქულია გომეტრიული, მცენარეული და ზოომორფული ორნამენტებით.<sup>65</sup> მცენარეულ ორნამენტში სჭარბობს „სიცოცხლის ხის მოტივი“, რომელიც ქართული (ღაზური) ორნამენტის დამახასიათებელი ნიშანია.<sup>66</sup> ღაზური ორნამენტი განსაკუთრებით ფართოდაა წარმოდგენილი ხეზე კეთილობაშიც.

ბუხრის შემუქელობის მაღალი ხარისხი უპირატესად შექცელებული ოჯახის პრივილეგიას შეადგენდა. საესებით სწორად შენიშნავდა ფრანგი ორიენტალისტი ჟან შურიე: „რაც უფრო მდიდარია სახლი, მით უფრო მეტად არის მორთული ბუხარი ფაქისი ჩუქურთმებით და ხის სამკაულებით“.<sup>67</sup>

ეთნოგრაფიული მონაცემებით, აჭარაში (ბეშუმის ალაური ზონა, სოფ. ქუთაური – შუახევის რაიონი, სოფ. ვერნები (ხულოს რაიონი) იყენენ ხელოსნები, რომლებიც „წისქვილის ქებხაც“ (საუქვეი ქვა) ამზადებდნენ. ნაწილი გასაყიდად გაქონდათ ახალციხის მხარეში.<sup>68</sup>

აჭარაში საუკეთესო ხარისხის წისქვილის ქვები მურღულის ხეობის (ჭოროხის მხარე) სოფელ თანზოთიდანაც შემოქონდათ და ისინი “მურღულის ქვის” სახელწოდებით იყო ცნობილი.<sup>69</sup> თანზოთში დამზადებული ხელის წისქვილისა და წყლით მბრუნავი წისქვილის ქვებით მარადებოდა აჭარისწყლის ხეობა,<sup>70</sup> კინტრიშის მარა,<sup>71</sup> ჭოროხისა და მავჭახლის ხეობათა ბევრი სოფელი.

**ხალხური მშობობა.** ხელოსნობის ამ დარგის კვალი, აჭარის ზღვისპირა ზოლის არქეოლოგიური ნივთიერი მონაცემების მიხედვით თუ ეთნოგრაფიულ, ძე.წ. მესამე ათასწლეულიდან ჩანს. ამაზე მიუთითებს ისპანში (ქობულეთის რაიონი) აღმოჩენილი თიხის კერისტაეები, ხოლო მოგვიანო პერიოდში, ძე.წ. II-I ათასწლეულებში, ქობულეთი-ფიჭვნარისა და ბათუმის ციხის ტერიტორიის არქეოლოგიური მასალებით ფიქტობოა იმდროინდელი ხელოსნობის ერთ-ერთი მთავარი დაწინაურებული დარგი ყოყილა.<sup>72</sup> რთე-ქსოვისთან დაკავშირებული ნაკეთობანი (თიხის კერისტაეები, თიხის პირამიდები, საწაფები, ქსოვილიანი კერამიკის ფრამენტები) აღმოჩნდა წინანტიკური და ანტიკური ხანის ფიჭვნარის ნაკედაქარზე.<sup>73</sup> ანტიკურ ხანაში პირამიდული საწაფები მრავლად ყოყილა გაერცელებული

<sup>64</sup> ბუხრების მშენებლობისა და შემუქელობის შესახებ აჭარაში ვრცლად იხ. ჯვარშალომიძე. ბუხრის შემუქელობა აჭარაში. – სლსყ. VI, თბ., 1978; ნ.კახიძე. ხელოსნობა აჭარაში, გვ. 98-101.

<sup>65</sup> ჯვარშალომიძე. დასახ. ნაშრომი, გვ. 67. ნ.კახიძე, დასახ. ნაშრომი, გვ.99.

<sup>66</sup> ტანტაია. სიცოცხლის ხის მოტივი ღაზურ ორნამენტში.

<sup>67</sup> ჯან შურიე. ბათუმი და ჭოროხის აუზი. ბათუმი, 1962, გვ. 35.

<sup>68</sup> ნ.კახიძე. დასახ. ნაშრომი, გვ. 102.

<sup>69</sup> იქვე.

<sup>70</sup> Лисовский В.Я. Чорохский край, с. 97.

<sup>71</sup> Бакрадзе Д.З. Кинтришский участок, с. 158.

<sup>72</sup> აიანაშვილი. სამხრეთ-დასავლეთ საქართველოს უბედესი ნამოსახლარებისა და ნაკედაქარების არქეოლოგიური კვლევა-ძიების ძირითადი შედეგები. – სლსყ. II, თბ., 1973, გვ. 24,25; დ.ხახუტაიაშვილი. ქობულეთის ქვეყანა, გვ. 79-80.

<sup>73</sup> ა.კახიძე. საქართველოს ზღვისპირეთის ანტიკური ხანის ქალაქები, გვ. 51.

დასაუღებელ საქართველოში (კოლხეთში), რაც საფეიქრო წარმოების ფართო მასშტაბებზე მიუთითებს.<sup>74</sup> საწაფები ვერტიკალურ დაზგებთანაა დაკავშირებული და ძაფის დასაჭიმავად იყო გამოყენებული.<sup>75</sup> ასეთ დაზგებზე მზადდებოდა აგრეთვე სელის ქსოვილი. პეროლტეს (ძვ. წ. V საუკუნე) ცნობით, კოლხური სელის ქსოვილები მაღალი დირსების იყო და საუქსპორტო დანიშნულებასაც იძენდა, ხოლო ქსენოფონტეს (ძვ.წ. IV საუკუნე) მიხედვით, რკინის წარმოებით ცნობილ ხაღბებს სელის ჩაჩქანი ემოსათ.<sup>76</sup>

ფეიქრობა, ისე როგორც ხელოსნობის სხვა დარგები, შუა საუკუნეების აჭარაშიც იმდროისათვის განვითარების მაღალ დონეს აღწევს. ამ პერიოდის მონაცემები დაედო საფუძვლად აღნიშნული დარგების ეთნოგრაფიულ შესწავლას და გაამდიდრა საკუთრად ეთნოგრაფიული მონაცემებით.

აჭარის ეთნოგრაფიული მონაცემებით, წარსულში მხოლოდ სელის, აბრეშუმის, შალის, აგრეთვე კანაფის ქსოვილებსაგან დამზადებული ტანსაცმლის იმოსებოდა ადგილობრივი მოსახლეობა. სელ-კანაფის ნართს შექვილებით რთავდნენ და მას კედი ეწოდებოდა. ქსოვილს კი – ტილო, რომლისგანაც იკერებოდა შამაკაცისა და ქაღის სამოსი, სათეზაო ბადეები და სხვ. განსაკუთრებული უპირატესობა ენიჭებოდა სელის პერანგს, რომელიც ხელსაყრელი იყო მოხმარებით და გამძლეობთაც გამოირჩეოდა. დამახასიათებელი ფაქტია, რომ ძველად აჭარაში, საქართველოს სხვა კუთხეების (სამეგრელო, კახეთი) მსგავსად, სკოღნით მიცვალებულის სელის სუდარაში შეხვევდა, რაც მიცვალებულისათვის სამადლო საქმედ აღიქმებოდა.<sup>77</sup>

სელისა და კანაფის ქსოვილს სხვა მხრივაც დიდი გამოყენება ჰქონდა. კანაფის ნართისაგან მზადდებოდა ტომრები, თოკები, თაფლის საწურები, სხვა დანიშნულების ნივთები. ბამბისა და აბრეშუმისაგან ქსოვდნენ სადა და ბადისებურ წინდებს, ხელთათმანებს, თორ-სარტყლებს. საფულე და ჯიბის საათის ქისებს, რომლებიც განკუთვნილი იყო სამართო დანიშნულებითაც. მატყლისაგან მზადდებოდა ჩოხა-შალი, წინდები და ხელთათმანები, ყაბალახები, ქაღის წინსაფარები, ხურჯინი, ცხენის კეხ-უნაგირის ზოგიერთი აღკაზმულობა. წინდებისა და ხელთათმანების მოსაქსოვად თხის ბეწვსაც იყენებდნენ. აჭარლებისათვის შალის ჩოხა წარსულში ყოველდღიური ტანსაცმელი იყო. შალის ქსოვილების დამზადებით განსაკუთრებით გამოირჩეოდა ზემო აჭარა, ხოლო ქვემო აჭარაში მერისისა და მაჭახლის ხეობები. თ.სახოკია გასული საუკუნის ბოლოს წერდა, რომ ღორჯომში მოქსოვილი შალებით იმოსებოდა ზემო აჭარის მკვიდრთა უმეტესობა.<sup>78</sup> ა. ფრენკელის ცნობით, კარგი ხარისხის შალისა და აბრეშუმის ქსოვილები მზადდებოდა ქალაქ ბათუმსა და მის ახლომხლო სოფლებში, აგრეთვე ჩურქუსში.<sup>79</sup>

სელისა და კანაფის ბოჭკო, მატყლის უძველესი ნედლეულია, რომლის ბაზაზეც საყუქრო საქმე განვითარდა. როგორც აღინიშნა, არქეოლოგიური მონაცემები ადასტურებს, რომ ქობულეთის „ქვეყნის“ ტერიტორიაზე საფეიქრო საქმეს აქაური მოსახლეობა გვიანი ნეოლითიდან მისდევდა.<sup>80</sup>

<sup>74</sup> ააფაქიძე. ანტიკური ხანის საქართველოს კულტურა. – საქართველოს ისტორიის ნარკვევები. II. თბ., 1970, გვ. 758.

<sup>75</sup> აკახიძე. დასახ. ნაშრომი, გვ. 53.

<sup>76</sup> იჯავახიშვილი. ქართველი ერის ისტორია. I. თბ., 1960, გვ. 27, 30.

<sup>77</sup> ნაკახიძე. დასახ. ნაშრომი, გვ. 105.

<sup>78</sup> თ.სახოკია. შოგ ზაურობანი (ტურია, აჭარა, სამურზაყანო, აფხაზეთი). თბ., 1950, გვ. 135.

<sup>79</sup> Френкель Ф. Очерки Чурк-Су и Батуми. Тиф. 1878, с.94.

<sup>80</sup> დ.ხახუტაშვილი. დასახ. ნაშრომი, გვ. 80.

აჭარაში დამზადებული საფეიქრო ნაწარმი ზოგიერთი ორიგინალური ნიშნით გამოირჩეოდა. ასეთია, მაგალითად აჭარელი ქალის კოსტუმი, რომელიც მარტოოდენ ამ მხარეში იხმარებოდა და მამაკაცის ჩაქურა მასრებიანი ზედა ტანითა და განიერი ნაოჭებიანი შარვლით, რომელიც შემონახული იყო აჭარა-გურიის მოსახლეობაში.<sup>81</sup> ესენი ქართული ტანსაცმლის თავისებური და საინტერესო ველემენტებია. ხაზგასმით უნდა აღინიშნოს, რომ უცხოურმა (ოსმალურმა) სტილმა აჭარელთა ჩაცმულობაზე არსებითი გავლენა ვერ იქონია.<sup>82</sup> ამიტომ, შემთხვევითი როდი იყო, რომ ქართველი (დ. ბაქრაძე, თ. სახოკია, ზ. ჭიჭინაძე), რუსი (ა. ფრენკელი, ე. ლისოვსკი) და ევროპელი (ე. მურიე) მოგზაური მკვლევარები აჭარის ისტორიისა და ეთნოგრაფიის საკითხებიდან აჭარელთა ჩაცმულობასაც საგანგებო ყურადღებას მიაქცევდნენ. ე. ლისოვსკისა და ე. მურიეს დახასიათებით, აჭარული ტანსაცმელი, მიუხედავად იმისა, რომ უხეში ქსოვილისაგან მზადდებოდა, იყო კოხტა, მოქნილი, მომიხიბლავი და შეფარდებული ადგილობრივ კოლორიტთან.<sup>83</sup>

რთვა-ქსოვისათვის განკუთვნილი იყო სხვადასხვაგვარი აღჭურვილობა. საქსოვი და ზგები ორი სახისა იყო: პორიზონტალური, რომელსაც საფეიქრო ეწოდებოდა, და ვერტიკალური, რომელსაც ყდა ერქვა. პირველზე ძირითადად იქსოვებოდა ტილო, საჩოხე შალი, საყაბლახე ქსოვილი, ფარდაგები, უნაგირის ზოგიერთი აღკაზმულობა, წინსაფურები, მეორეზე – თორ-სარტყლები.<sup>84</sup>

საგანგებო დაზგები გამოიყენებოდა შალის ქსოვილის მოსათელავად. ისინი ცნობილია შალის სათელავის სახელწოდებით. მას ორი კაცი ემსახურებოდა. მაჭახლისა და მესობელი ჭოროხის ხეობის ქვემო ნაწილის სოფლებში (კირნათი და სხვ.) ფეხსირებულია შალის სათელავები, რომლებიც კონსტრუქციულად განსხვავდება საქართველოს სხვა კუთხეებში გავრცელებული სათელავებისაგან. ეს არის გაუმჯობესებული სახის სათელავი, რომელიც აადვილებდა შალის თელვის პროცესს, ზრდიდა თვით ქსოვილის ხარისხს და გამძლეობას. შალს ფეხითაც თელავდნენ. ამ მიზნით სარეცხ ჯარას (ვარცლი) ან ჩელტს (მოწული ლასტი) იყენებდნენ. შალის ქსოვილს ღებავდნენ შავად. საღებავი მზადდებოდა კაკლის, მურყანის, წყავის ნედლი ქერქისა და კაკლის მწვანე ნაყოფის წვენიდან, რომლებიც, ერთად აღებული, წყალში იხარშებოდა, იყენებდნენ სპეციალურ საღებავსაც, რომელსაც ქალაქ ბათუმში ყიდულობდნენ.

აჭარის სოფლად და ქალაქად ფართოდ იყო გავრცელებული ქარგვის ტრადიცია. რთვა-ქსოვის პარალელურად, გოგონას ადრეული ასაკიდანვე ასწავლიდნენ ქარგვას. გასათხოვარ ქალს ეს საქმე აუცილებლად უნდა სცოდნოდა. ამას სარძლოს დანიშნის დროსაც ექცეოდა ყურადღება.<sup>85</sup> საქარგავად იყენებდნენ შინაქსოვ და ფაბრიკულ ქსოვილებს, ბამბისა და აბრეშუმის ძაფს, ოქრომკედს ანუ სირმას. მაჭახლის ხეობის მეტყველებაში ფეხსირებულია „მოსირმული“, „სირმიანი“, „მოსირმული კაბა“, „სირმით ნაკერი“, „სირმით მოქსოვილი“, „კედით ნაკსოვი“ და სხვა ტერმინები, რომლებიც ძველ ქართულ წერილობით წყაროებშიცაა მოხსენიებული. ეს ტერმინები “ოქროქსოვილის” თუ „ოქრონგმსურის” იდენტური უნდა იყოს. სირმით ქარგავდნენ პერანგებს, ყაბალახებს, ბა-

<sup>81</sup> საქართველოს ერთიანი ეთნოგრაფიული გამოყენის გზამკვლევი. თბ., 1958. გვ. 51.

<sup>82</sup> ი.სამსონია. მამაკაცის კოსტუმი საციხურიდან. გვ. 78; მისივე. აჭარელი ქალის კაბა. – სდსკ. III. თბ., 1975. გვ. 75.

<sup>83</sup> Лисовский В.Я. Чорохский край. с. 123. ჯან მურიე. ბათუმი და ჭოროხის აუზი. ბათუმი, 1962, გვ. 34.

<sup>84</sup> ნ.კახიძე. დასახ. ნაშრომი, გვ. 107.

<sup>85</sup> ნ.კახიძე. ძვირფასი ქსოვილების დამზადებისა და მოხმარების ისტორიიდან საქართველოში. – სდსკ. X. თბ., 1983, გვ. 36.

ლიშისპირებს, თორ-სარტყლებს, საათის ქისებს, საფეულეებს და სხვა ნივთებს.<sup>86</sup> მოქარ-  
გულობით განსაკუთრებით გამოირჩეოდა "მახარობლის ბაღიში", რომელსაც აჭარის მო-  
სახლეობის საქორწილო ცერემონიალში მნიშვნელოვანი ადგილი ეკვია. მოქარგული  
ნივთები შხითვის აუცილებელი ელემენტაც იყო.<sup>87</sup>

ქარგვითი ხელოსნობის ძველი ტრადიციები, მისი დახვეწილი სახე ამოიკითხება  
სარიტუალო-საეკლესიო დანიშნულების სამოსელზე, სხვა სახის ნივთებზე, რითაც გან-  
საკუთრებით გამოირჩეოდა სამხრეთ-დასავლეთი საქართველო და მათ შორის – აჭარა.  
ამასთან დაკავშირებით, ხანტერესია ზ. ჰიტინაის ცნობა, რომელიც მას XIX საუკუნის  
ბოლოს ჩაუერთია აჭარაში მოგზაურობის დროს. იგი წერდა: „მოველ სამხრეთ-დასავლეთ  
საქართველოს სამღვდლო სამოსელი აქეთ იკერებოდა. აქედანვე იგზავნებოდა აღმოს-  
სავლეთ საქართველოში ნაქსოვ-ნაკერი საეკლესიო სამკაული: დაფარნები, ოქრომკედი,  
აღსაყლის კარების ფარდები, ოღარები, ხატის ფარდავები. ამის ნიშნები დღემდე მდებ-  
რე აქეთ დაშთენილი ნამეტერ იმ ოჯახებში, სადაც ძველი რომელიმე წვერი ოჯახის სკე-  
ლესიო წოდების ყოფილა. ასეთ ოჯახებში დღესაც მოკრძალებით ინახავენ ქალები  
ძველს საეკლესიო ნივთებს.“<sup>88</sup>

ცხადია, აჭარა საქართველოს იმ რეგიონთაგანი იყო, რომელმაც მნიშვნელოვანი  
წვლილი შეიტანა ქართული ხალხური ფეიქრობის ჩასახვა-განვითარებაში.

ამგვარად, ხელოსნობა აჭარაში, რომელიც სათავეს იღებს ნეოლითიდან, თითქმის  
ყველა ერთგვარსი დარგით (ხისა და ქვის დამუშავება, ანუ ხითხურობა და ქვითხუ-  
რობა, მჭედლობა, მეთუნეობა, ფეიქრობა) იყო წარმოდგენილი და მნიშვნელოვან როლს  
ასრულებდა მხარის ეკონომიკურ და კულტურულ ცხოვრებაში.

<sup>86</sup> იქვე.

<sup>87</sup> ჯ. ვარშალომიძე, ხალხური დეკორატიული ქსოვლები და ნაქარგები აჭარაში. – ხსენებ. XIII, თბ.,  
1986, გვ. 38.

<sup>88</sup> ზ. ჰიტინაძე, ქართველების გამამაზიანება ანუ ქართველთა გაათორება. ტფ., 1907, გვ. 87.

ს 363-03633



მაცის შობენა ხარით.  
ხულოს რაიონი 1938 წ.  
(აქარის საბ. შუზეულის ფონდებიდან)



სოფ. ზედა მრეტუნეთი (მაქაბის სეპობა. 1911 წ.)



სოფ. ნაქუნეთი (მაქაბის სეპობა. 1911 წ.)



სოფ. ქვედა მრეტუნეთი (მაქაბის სეპობა. 1916 წ.)

ჯიშლის (კავის) ტიპის სახვეწი

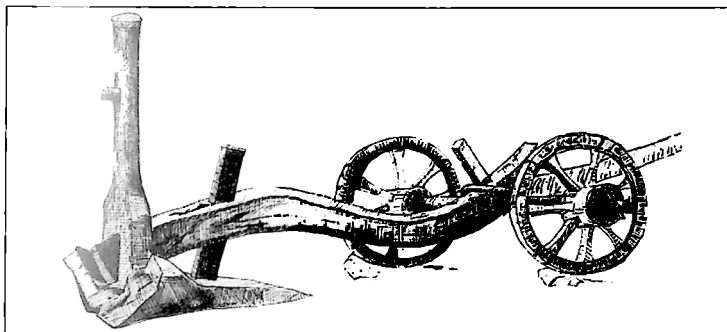
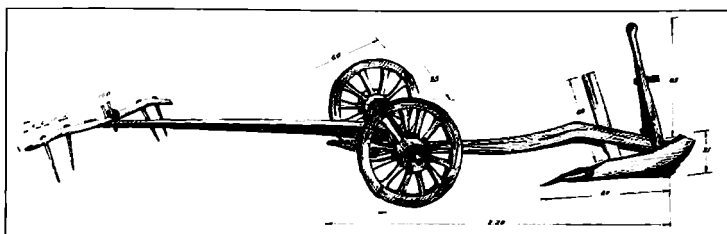

გოგორიანი (ბორბლიანი) ჯიშლა  
(სოფ. ღურტა, ხულოს რაიონი, 1964 წ.)

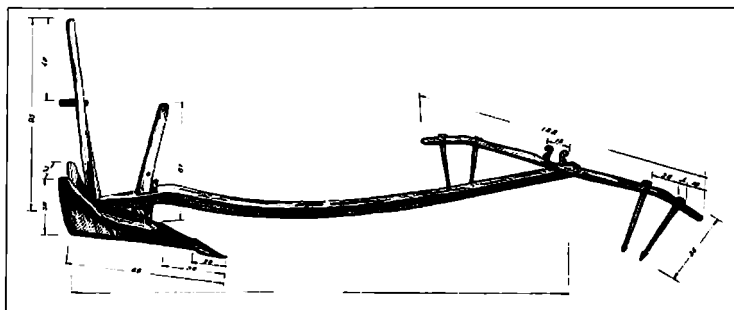

სოფ. ღურტა (1964 წ.)

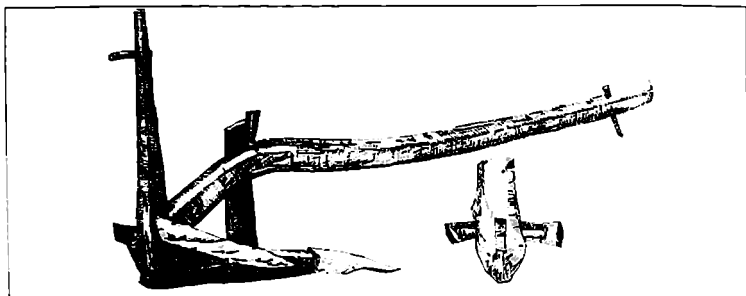

სოფ. ზედა მახუნცეთი (ქედის რაიონი, 1964 წ.)

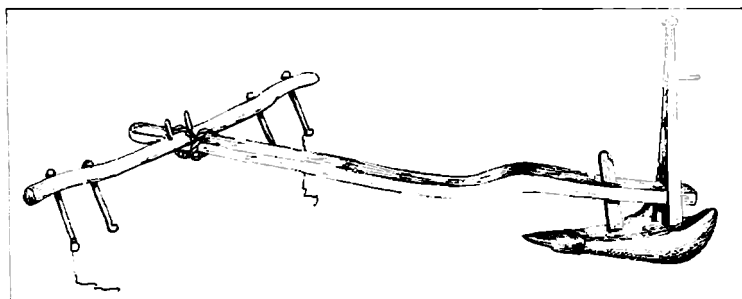

ზელოს რაიონი (1961 წ.)

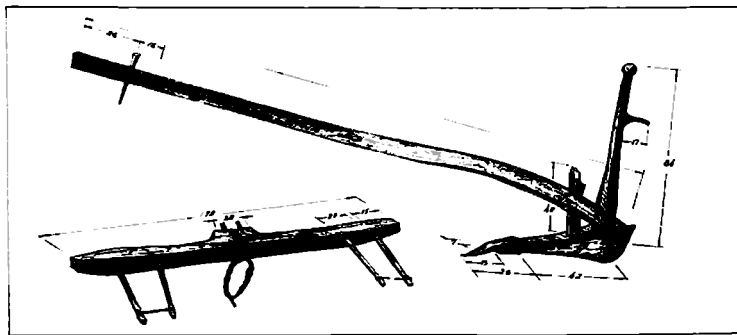

სოფ. ცანარეთი (შუაზევის რაიონი, 1961 წ.)



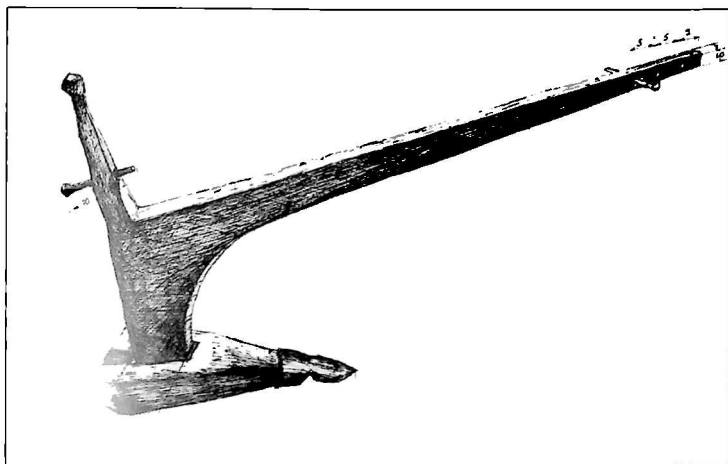

კაი (სოფ. ჩაქვისთავი, კობულეთის რაიონი, 1858 წ.)

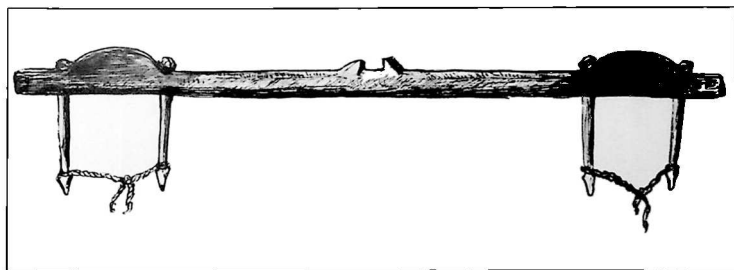

საქელურიანი უღელი (სოფ. ზედა ჩხუტუნეთი, 1864 წ.)

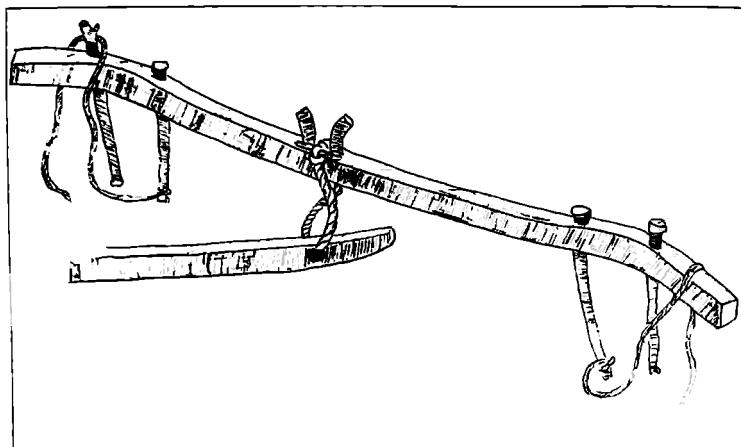

უღელი (სოფ. უჩხო. 1964 წ.)

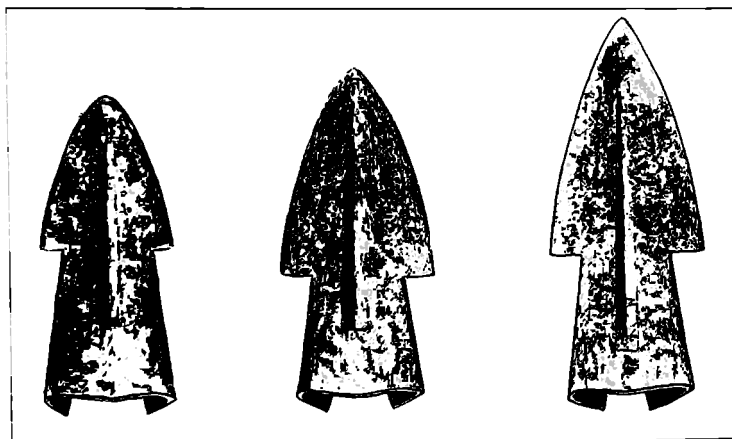

სახსხები (სოფ. ზედა მუტუნეთი. 1964 წ.)

## მინდვრად ნაკელის გატანა



მინდვრად ნაკელის გატანა (სოფ. ქვედა მხუტუნეთი, 1964 წ.)

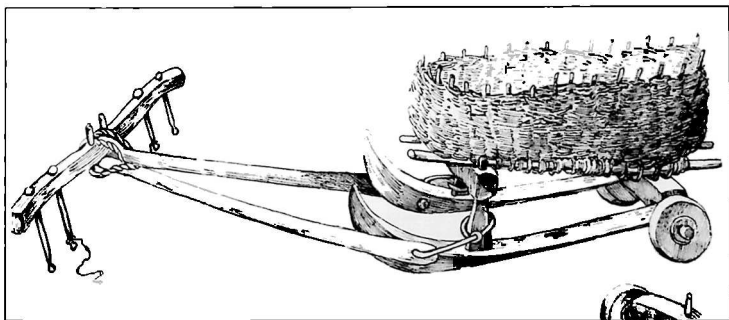

ძველი შაქნული ჯარი (სოფ. სტეფანაშვილები, დორჯიძის სეობა)

## შარცხები

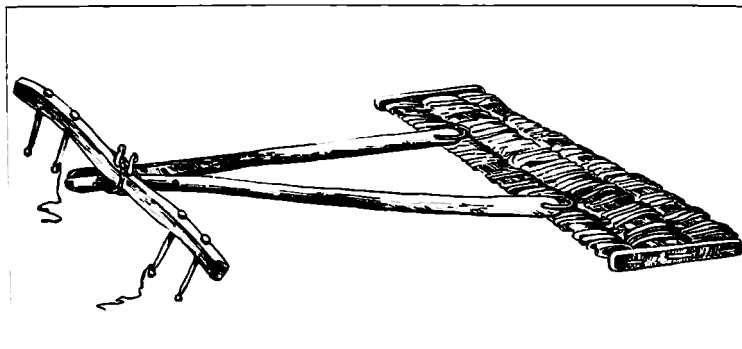

სოფ. ნაბეღაშვილები (კვანის სოფა)

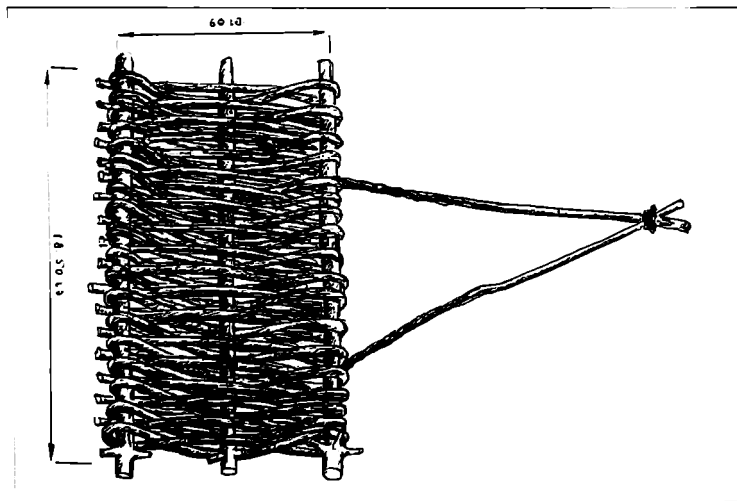

სოფ. დღვაწი (სულოს რაიონი, 1073 წ.)

მემინდვრეობა, მასთან დაკავშირებული  
ხელსაწყო-იარაღები და მოწყობილობა

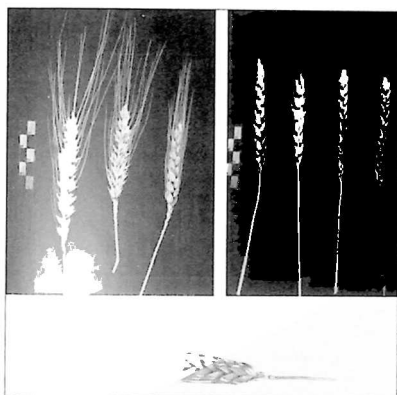

საზღვრის ჯანსაღი  
მურწი „მცხარეული“ „საფეხა დია“  
კოლფორუმის ქვედა რაიონი, 1964 წ.

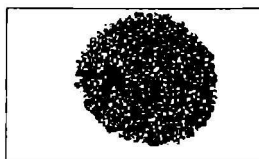

ფეტვი (სოფ. აქარსადმარო)

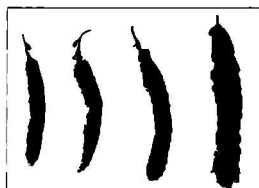

ღამის თავთავები (სოფ. ზედა  
მხუტუნეთი, შაქანის სეზონი, 1964 წ.)

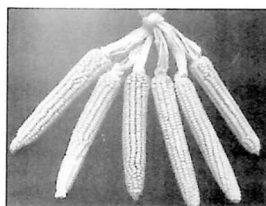

თეთრი კენი (სოფ. ზედა მხუტუნეთი, 1964 წ.)

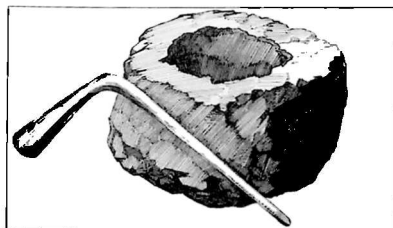

კორკოტის ხანაყაუ  
(ღორჯოშის ისტორიულ-ეინოგრაფიული მუზეუმი, 1973 წ.)

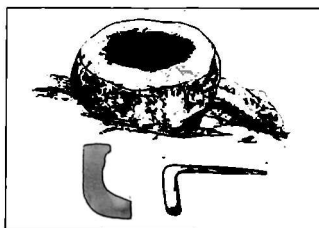

„ჩაქარილი ხამური“ (ხატუბელი)  
(სოფ. ინწარვეთა, შაქანის სეზონი, 1973 წ.)



ფუხის ხაცხველეუბი  
(სოფ. მახუტკეთი, ქედის რაიონი, 1964 წ.).  
(სოფ. ცხემლარა, შაქახლის ხეობა, 1964 წ.)

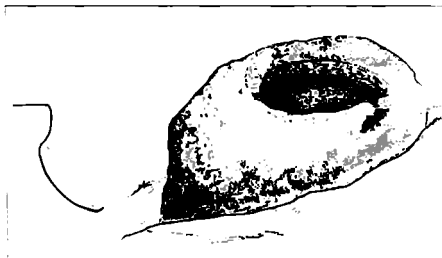

ქვაში ნაკეთი ხაცხველეი  
(სოფ. ბარათაული, ჭყანის ხეობა, 1972 წ.)

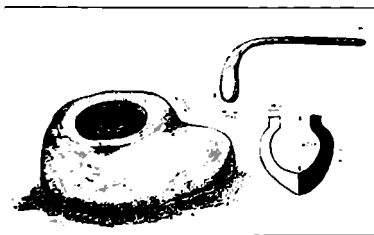

ქვის ჩამურა  
(სოფ. დღეჯანა, შუახეუფის რაიონი, 1973 წ.)

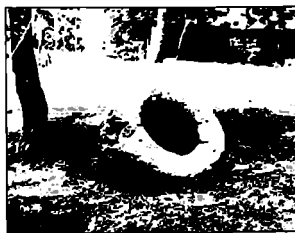

ხაცხველეი  
(ზენდიდგას ციხის ტერიტორია,  
ქედის რაიონი)

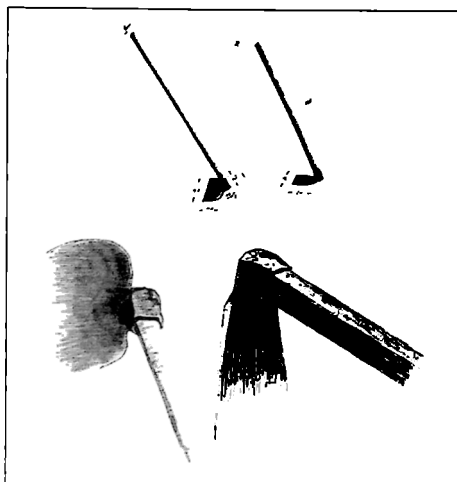

საოხნი (სამარეღი) და საოხრელი თოხები  
(ქედის რაიონი, 1964 წ.)

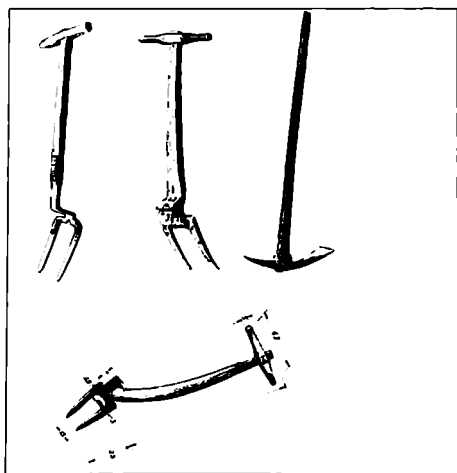

ბელი (მანქის საბეღაფი).  
წვერილობი (სოფ. ზედა ჩხუტუნეთი)

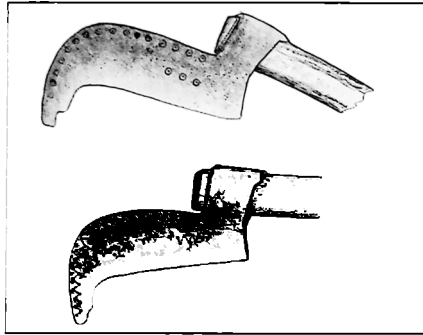

წაღდეები (ჭვანის ხეობა, 1872 წ.)

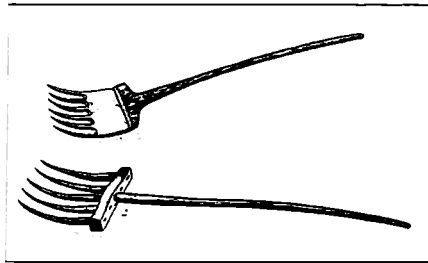

სორბლის ხანავებელი ფიჭლები  
(სოფ. ბრილი, 1872 წ.)

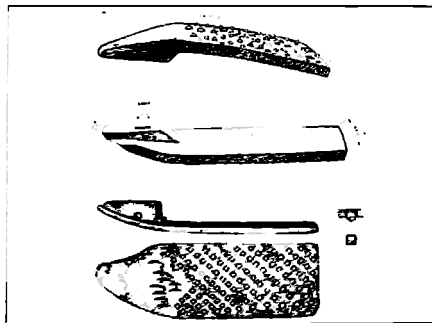

კეერები (ხულოს რაიონი, 1860 წ.)



## ტირანსები

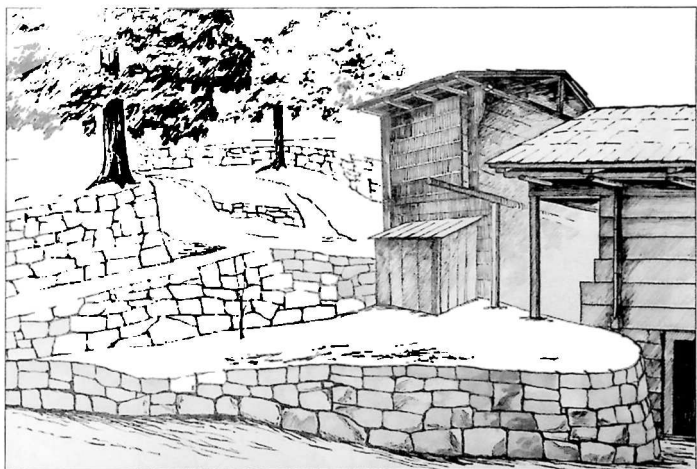

ტყვარი - ტყვარის სახეობა (სოფ. კორტოხი, 1901 წ.)

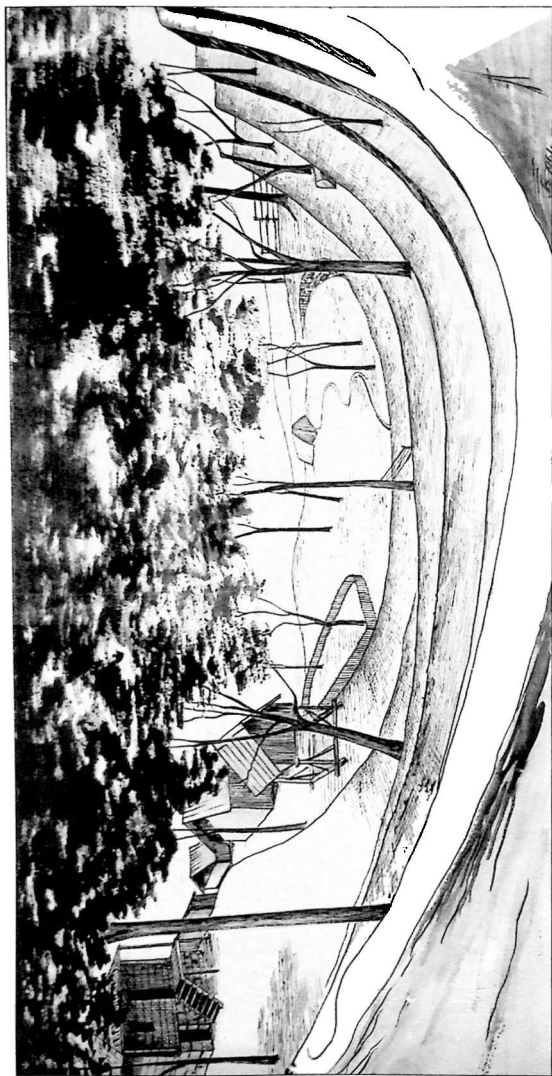

Борь. Улусы Чийгелхэ ёноволд.

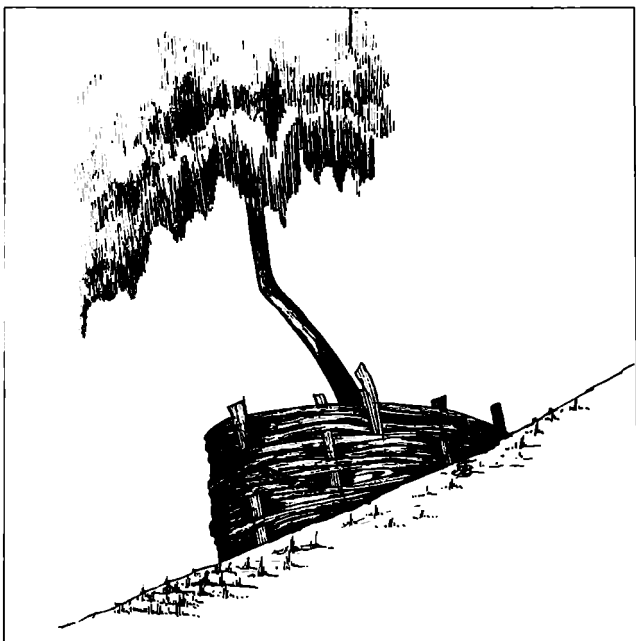

ხის ძირის შესაყავებელი ტერასი  
(სოფ. ცივამეხვი ქუანის ხეობა. 1879 წ.)

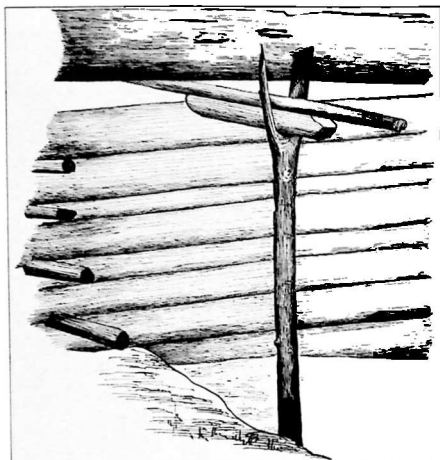

„ქვევნი“  
(ხოვ. კონტრა. ხელოს ნაწილი, 1961 წ.)

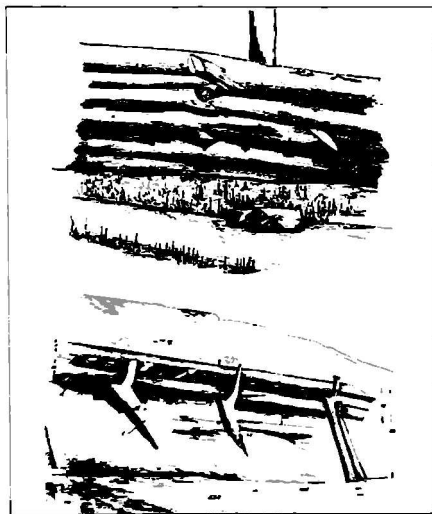

ხანკალა  
(სოფ. ანაშარადუბი, შერისხის ხეობა, 1959 წ.)

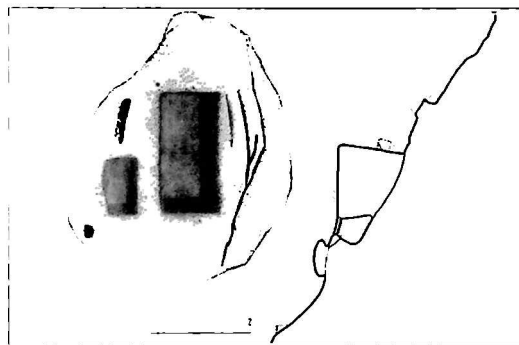

ქვაში ნაკვეთი ხაწნახელი  
(სოფ. მახრცეთი, ქედის რაიონი, 1961 წ.)

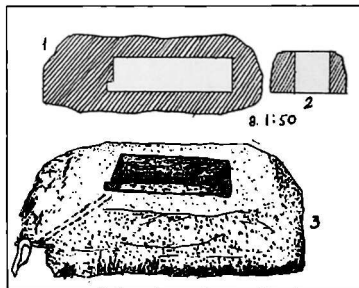

ქვაში ნაკვეთი ხაწნახელი  
(სოფ. ბენწმანა, ქედის რაიონი, 1961 წ.)

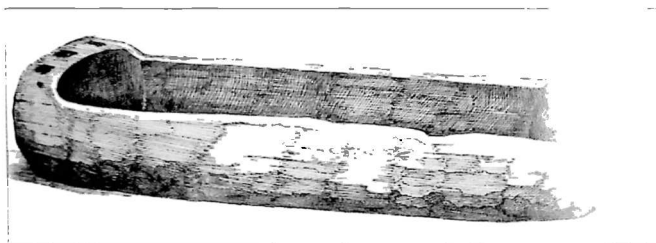
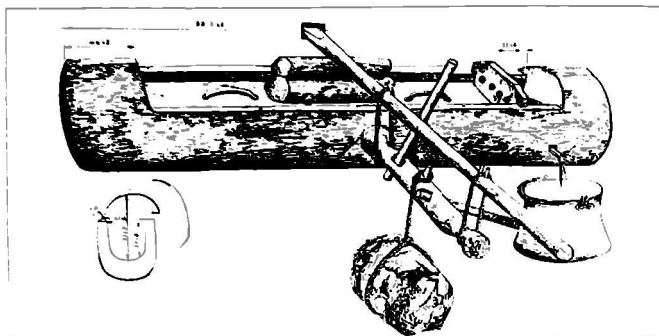

სადს წუნის დასაყური ხის საწინაღობი  
(ქუთაისი, სეპტემბერი, 1972 წ.)



მანაში საბოგნი ქვევრები (1. სოფ. ატაღლაძე, ქუთაისი; 2. სოფ. ზღვარაუნი)



შუქსანკობის საწინახელი (სოფ. კონხათა, ხელეკაურის რაიონი)

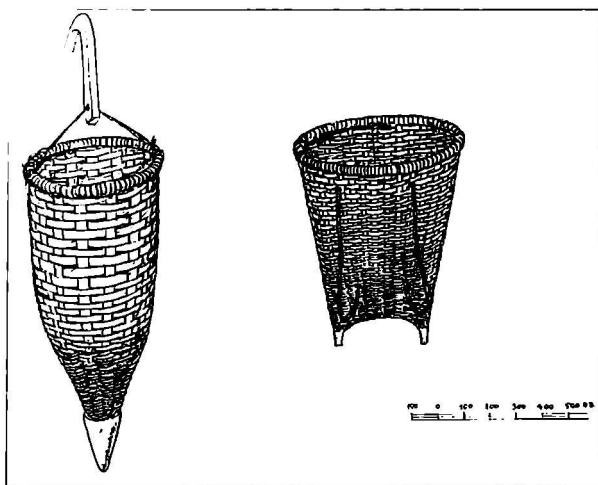

კაღნუბა და ვაღნორი (სოფ. კეპეტი, 1976 წ.)

## მარნები (შუა საუკუნეები)



სოფ. ზედა ჩხუტურეთი (მაკაბლის სკობა, 2009 წ.)

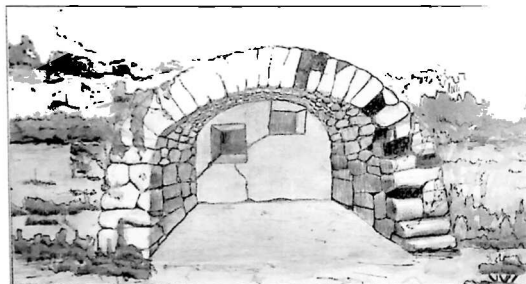

სოფ. ბზუბზე (ქელის რაიონი, 1960 წ.)

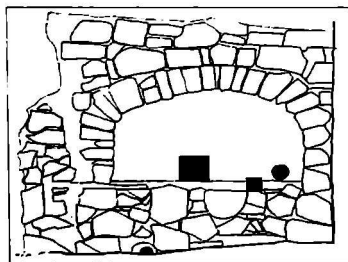

ს.ფ. კანათი (ხელფაჩაურის რაიონი, 1960 წ.)



მისაქონლეობა, რძის ნაწარმის დამზადება  
(ბეშუმის ალპური დასახლება)

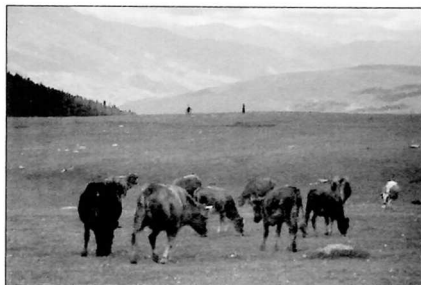



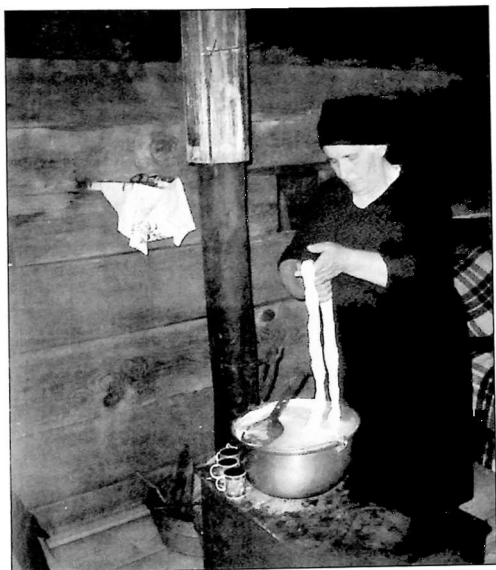

ჩაქვლი ყველი

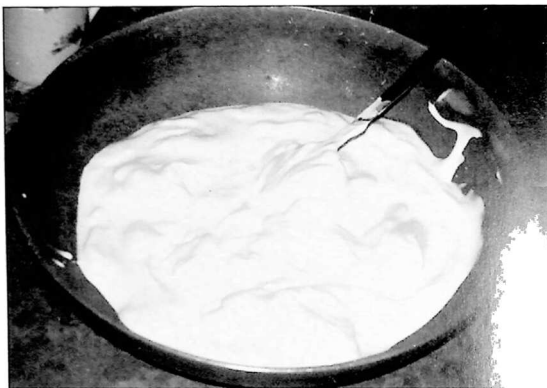

კაშაღი (ნაღები)



## მეფუტკრეობა



მტინალოს დასახლება, 2009 წ.

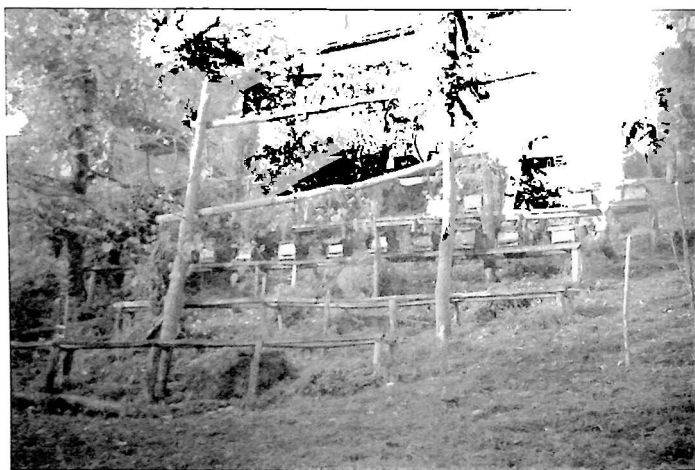

დანიელი (ქუჩა ნათია, 2009 წ.)

## მჭედლობა



ტუნაიკები. 1970 წ.)



ბ. აბულაძე (სოფ. უწიო. 1970 წ.)

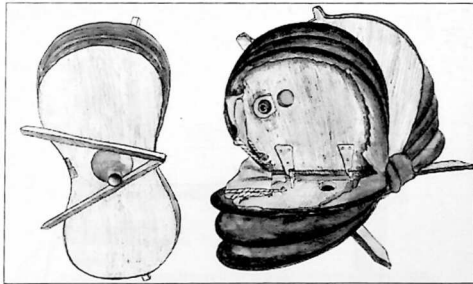

„ქირული“ (ხაბერველი)  
(სოფ. ვიშარდული. ჭკანის ხეობა. 1973 წ.)

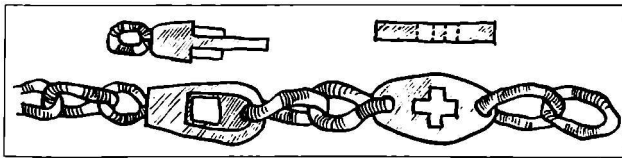

ბუსნის ჯაჭვი ჯვრის გამოსახულებით  
(სოფ. აგარა. ღორჯომის ხეობა)

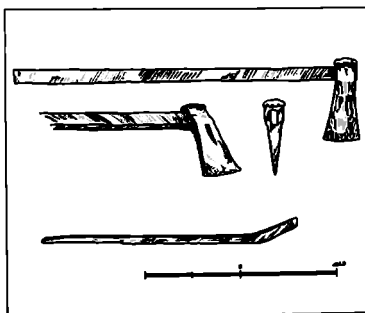
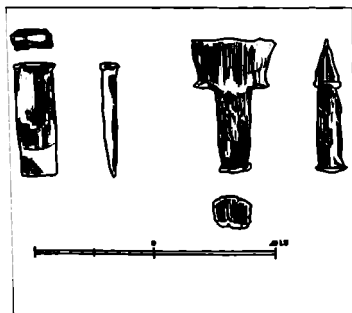
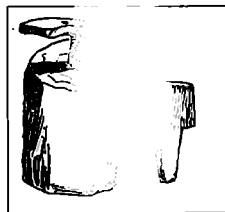
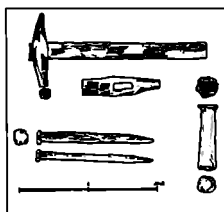
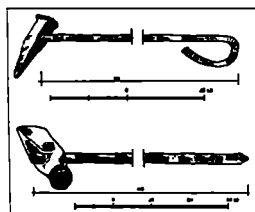
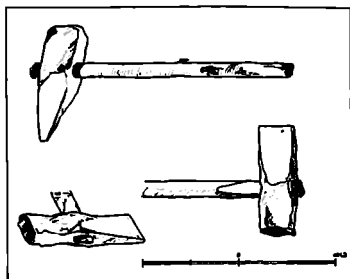
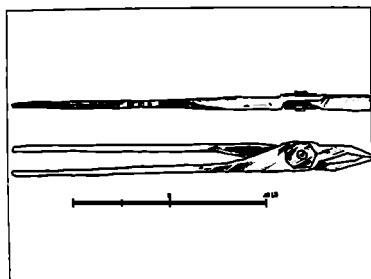

სამკუდლო იარაღები (დორჯიუმის ხეობა)



## ცემსასროლი იარაღის დამზადება

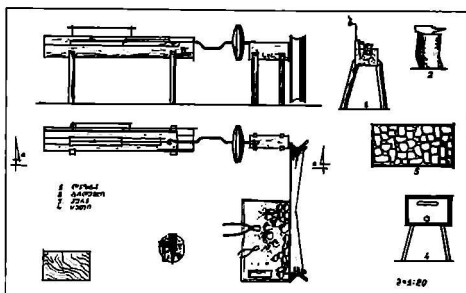

1. თოფის ჩარხი (თოფის ღულის სახერტი დაზვა) (მაჭახლის ხეობა).  
აკარის სახელმწიფო მუზეუმის ფონდებიდან. 1964 წ.

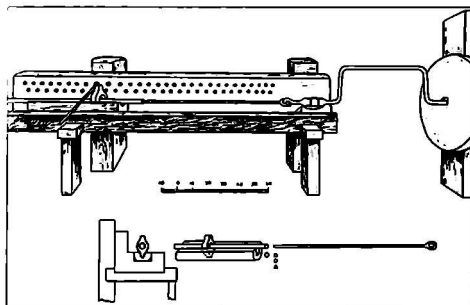

2. თოფის ჩარხი 2. ღულის სახერტი დაზვა  
(სოფ. ოტოლაძეები. ქედის რაიონი. 1978 წ.)

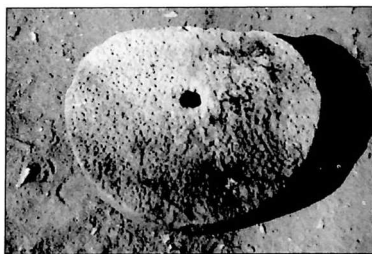

3. თოფის ჩარხის ქვა (სოფ. ზედა ხუტუნეთი. მაჭახლის ხეობა. 1964 წ.)

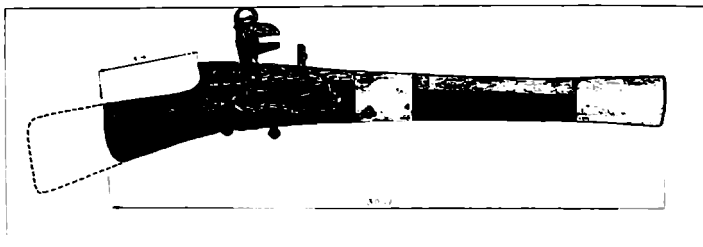

შაქსელა ტიპის კაჟ-ჩახშვნიანი დამხანა

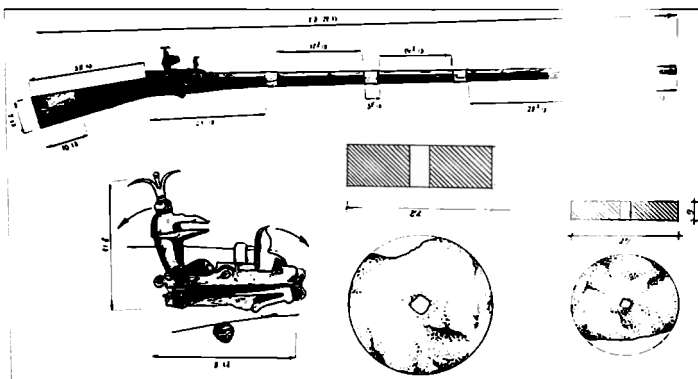

შაქსელა ტიპის კაჟ-ჩახშვნიანი თოფი, თოფის ჩახშვნი და თოფის ჩარხის ქვა

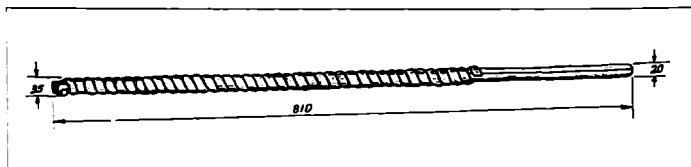

თოფის ღულას დამზადების პროცესი (ახალციხის მუზეუმიდან)

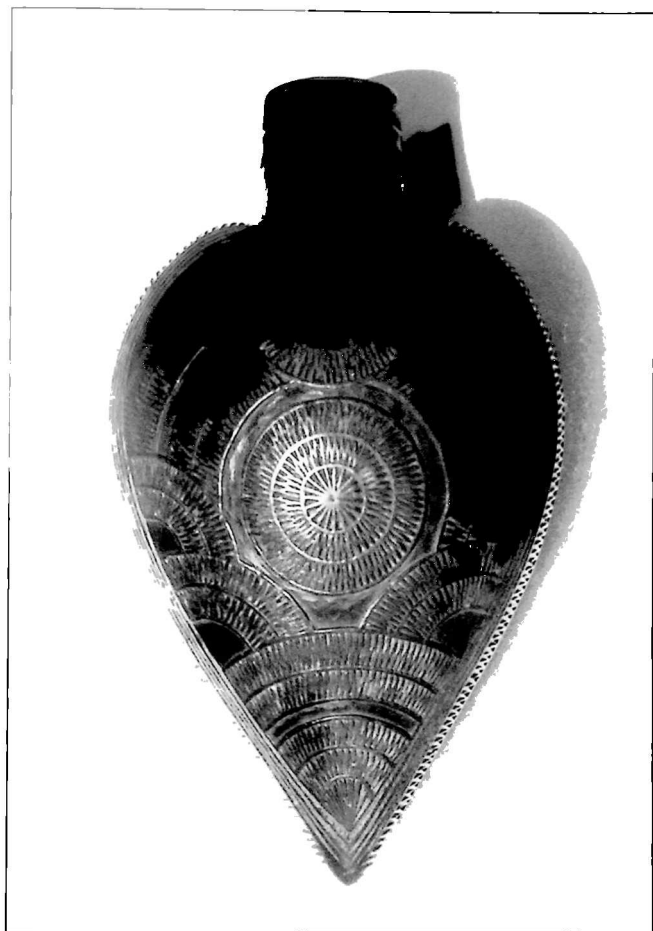

ხაღრწამლე (დგნობა სუბანახო მათარია)



შაქაძელთა თაყვის ძეგლი.  
დაიწყო 2007 წელს მდინარეების - შაქაძელისა და კონიასის შესართავთან.

## სის ღამუშავება



ქორქლის დამზადება. ხელოვანი ხ. თურმანიძე (სოფ. ნაბინატრეკვა, შერისის ზეობა, 1977 წ.)

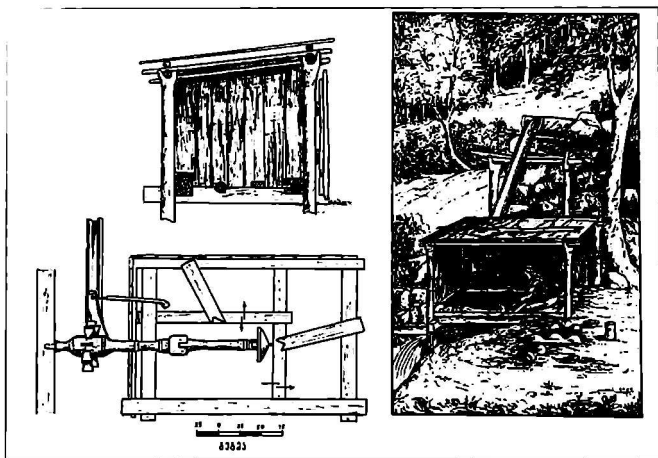

თურმანიძის ხის სახვეწი დაზგა, მოწყობილია მდინარეზე

## სის სანსემუი ღაზგეპი

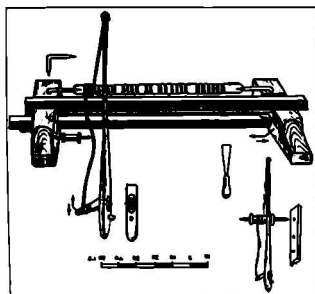

სოფ. აბალშენი (ხელვაჩაურის რაიონი, 1877 წ.)

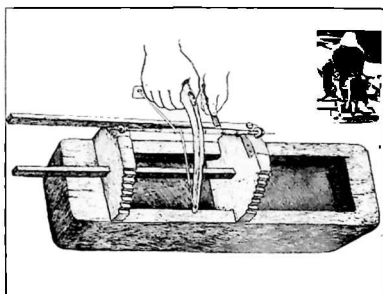

სოფ. ბარათაული (ქუთაისის რაიონი, 1877 წ.)

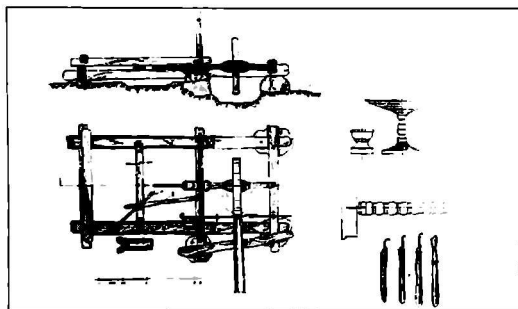
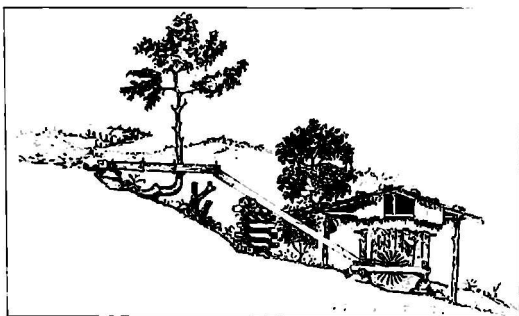

სის სანსემუი ღაზგეპი  
(სოფ. ქველუბა, ხულოს რაიონი, იაფიანის წყნადან, 1856 წ.)

მთლიანი ხისაგან დამზადებული სუფრები  
(სასადილო მაგიდები)

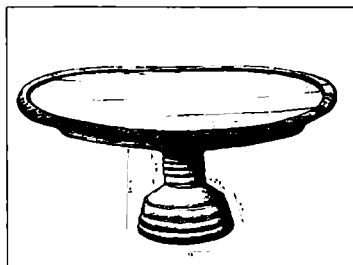

სუფი სევი (ჭვანის ხეობა 1973 წ.)

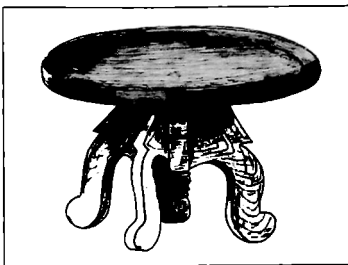

სოფ. ღორჯოში. 1987 წ.

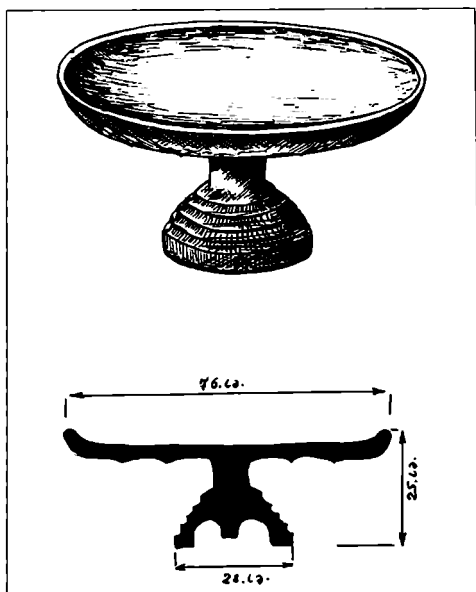

სოფ. ჩხაყვრა  
(აჭარლებით დასახლებული სოფელი, ჩოხატაურის რაიონი. 1975 წ.)

## ხის სახელოსნო იარაღ-ხელსაწყოები

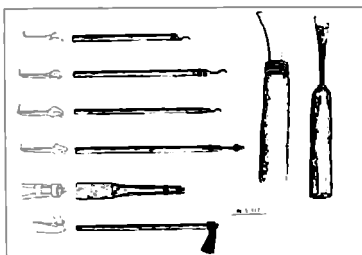

სახევი ხელსაწყოები



ფუხეო, ხელეო, კაერკვეტო  
(სოფ. შარადილა ხელეაჩაურს რაიონი, 1960 წ.)

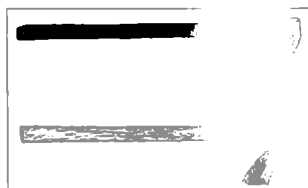

ხის ღარისა და სკის გულის ამისაქრელი ქოიები  
(სოფ. ზედა ჩხუტუნეოი)



ცულ-ნაჯახები

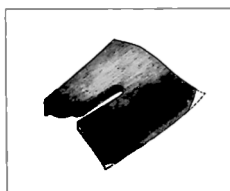

ღაზური ცული  
(სოფ. შარადილა, 1960 წ.)

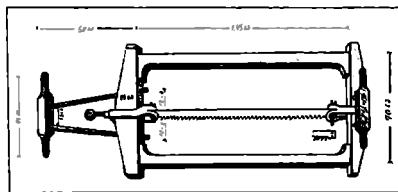

ყღანი (ჩარნიოანი ხერხი)  
(სოფ. ქანკაძეხა, ქედის რაიონი, 1975 წ.)



სის სახელოსნო იარაღ-ხელსაწყოები

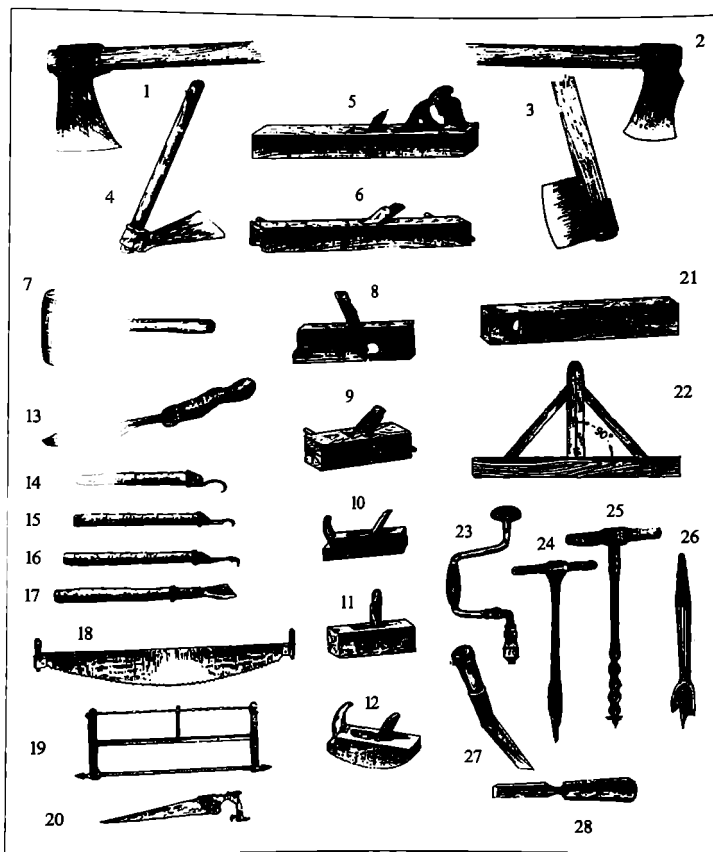

1,2,3. ცულ-ნაჯახები; 4. ხელეჩი; 5,6. დედალ-მამალი ქაშურები; 7. კვერკვეტი;  
 8,9,10,11,12. რანდა-შალაშნები; 13,14,15,16,17. ნხეტხეცეები; 18,19,20. პირდაირი და სისო ხერხები;  
 21. თარაზი; 22. ვინი; 23,24,25,26. ბურღები; 27,28. სატეხები  
 (ი. ადამიას წიგნის „ქართული ხუროთმოძღვრება. აკარა“ (1936) მიხედვით).

## ქელოს სპრსვა



1869 წ.



სოფ. ქველუბი (ბუღლის რაიონი, 1869 წ.)



აჭარული მუცხაბი (ბათუმი, 1890 წ.)

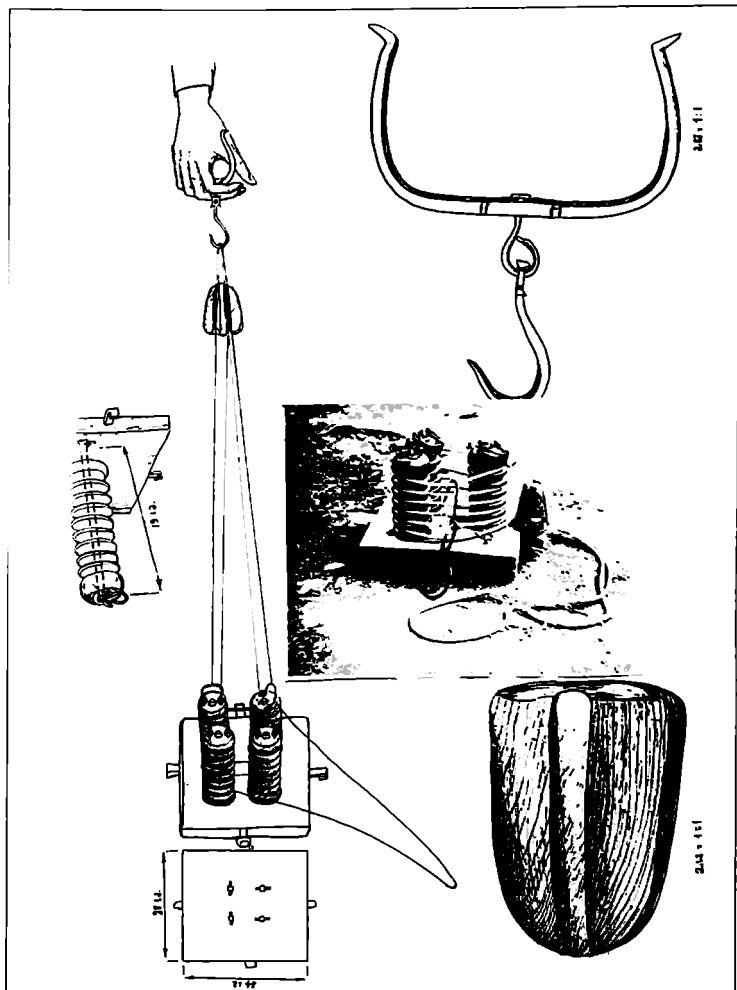

თოქის საგრესი ჭანრაკი (სოფ. დღვანი. 1978 წ.)

## თიხის ძურძლის დამზადება

(შუახვეუი. 1930-იანი წლები. აჭარის სახელმწიფო მუზეუმის ფონდებიდან)

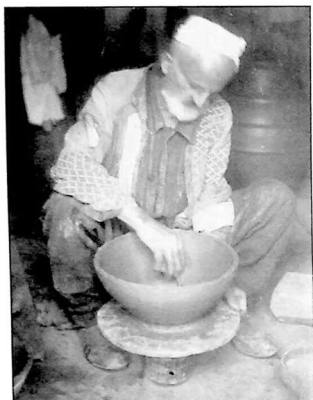

თიხის ჭურჭლის გამოსწევი ქერა



თიხის ჭურჭელი

## ფიქრობა

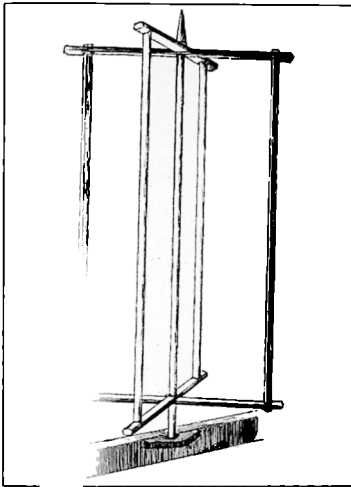

ძაყის საშუალო-სახვევი დაზგა  
(სოფ. შუბანი 1858 წ.)

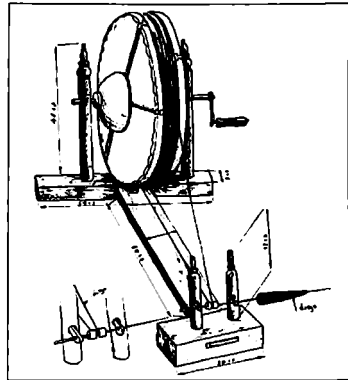

ძაყის სართაო-სახვევი დაზგა  
(სოფ. მოფრინეთი უჩაშბის სეობა. 1873 წ.)

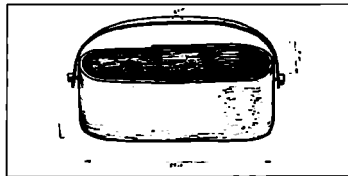

მატყელისა და ძაყის შესანახი ხის კოლოფი

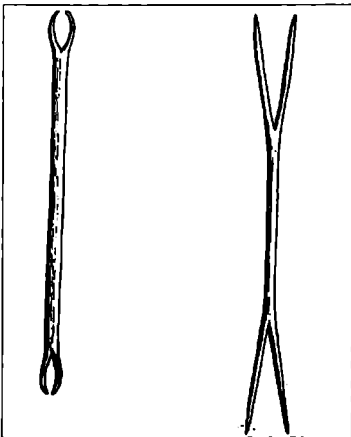

საჭოფი კინობი (კახნაღები)  
(სოფ. შუბანი 1858 წ.)

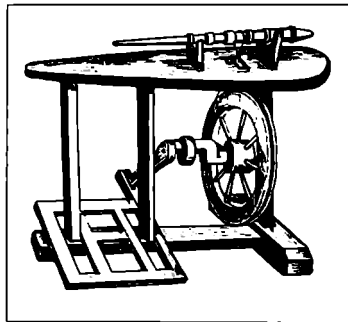

ძაყის სართაო-სახვევი დაზგა  
(სოფ. სტყეანაშუღლეხა ღორჯომის სეობა. 1873 წ.)

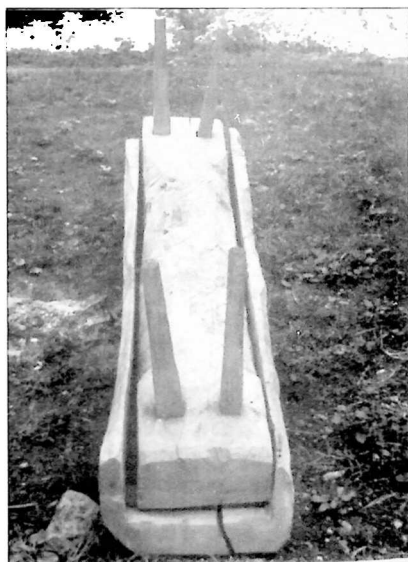
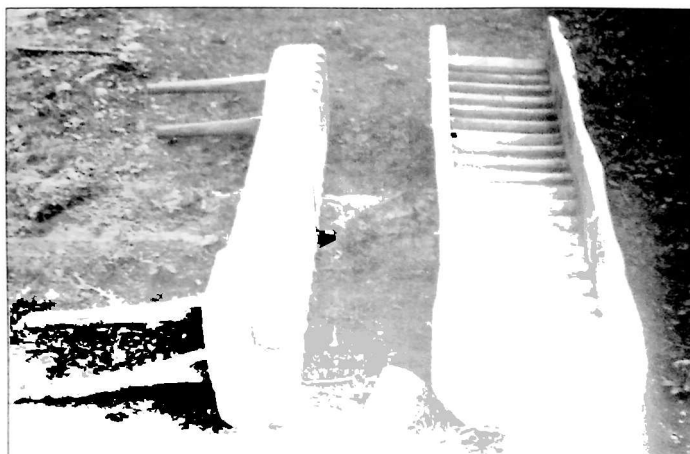

შავის (შაბულის ქაიჯლის) სათქობავი დანხა  
(საოქ. სეკუნდარა. შაქისრის სეობა. 1914 წ.)

## მატიარალი ჟღერად

### §1. დასახლების ფორმები

აჭარაში, განსაკუთრებით, მის მთიან ნაწილში, დასახლების ფორმებმა შეინარჩუნა აღრინდელი მახასიათებლები, რაც აისახა ტოპოგრაფიაში, სამეურნეო და სოციალურ ასპექტებში.<sup>1</sup>

აჭარის თანამედროვე დასახლება გენეტიკურ კავშირშია შუა საუკუნეების დასახლებასთან. ამგვარი კავშირი და კულტურული მემკვიდრეობის უწყვეტობა განპირობებულია განსახლების სპეციფიკურობით, სოცო-კულტურული ფასეულობების ტრადიციულობით, მოსახლეობის ისტორიულად ჩამოყალიბებული შრომა-საქმიანობისათვის დამახასიათებელი სამეურნეო ყოფის სიცოცხლისუნარიანობით, მთისათვის ნიშანდობლივი ინსტიტუტების კონსერვაციულობით.

აჭარის მთიანეთში უძველესი იყო მთა-გორაკების კალთებზე დასახლება გვერდი-გვერდ გახლავებული ნაგებობებით. მონათესავე სახლულები მკვიდრდებოდნენ სერებზე, რის გ.მოდ დასახლებების ამგვარ ფორმას „სერული“/„სერისპირული“ ეწოდა.<sup>2</sup> ტერმინი „სერო“ ტოპონიმიკაშიც დამკვიდრდა.<sup>3</sup>

ერთი ძირიდან განაყოფ სახლულთა გარკვეული ჯგუფის სერზე ერთ რიგში განსახლება საუბნო დასახლების სახესღებლობდა, თუცა, რელიეფის თავისებურებების გამო, უბნებში სახლთა მწყირვად განლაგება ყოველთვის არ იყო დაცული.

ოჯახთა ერთ ნაწილს ახალი საცხოვრებელი შესაძლოა სერისპირზე არსებული მამისეული სახლის ქვემოთ ან ზემოთ აეგო, რის გამოც ხშირად დასახლება ქედებზე ასიმეტრიულად, ამფითეატრულად ვითარდებოდა. ნ.შარი და იყაფშიძე აჭარის მთიანეთის ასეთ დასახლებას „ამფითეატრულს“ უწოდებდნენ.<sup>4</sup> ვერტიკალური განსახლების მითითებები თავისებურებები აისახა ნათესაურ ჯგუფთა ბუდე-სახელწოდებებშიც, რაც უბნების აღნიშნულ სახელწოდებებშიც მოჩანს: ზემოანთი, ქვემოანთი, შუაანთი და სხვ.

ლოკალური ჯგუფისა და „ნოგრო“-ს (ნათესაური ჯგუფი, პატრონიმიული ორგანიზაციის გენეალოგიური სტემენტი)<sup>5</sup> წევრთა სიახლოვის სურვილით და სავარგული მიწების

<sup>1</sup> Робакидзе А.И. Жилище и поселения горцев Грузии в прошлом и настоящем. - КСИЭ, 36. М., 1962; რ.ხარაძე, აღ.რობაქიძე, სვანეთის სოფელი ძველად. თბ., 1964; აღ.რობაქიძე, ვლ.მგელაძე. დასახლების ტოპოგრაფია და მორფოლოგია აჭარაში (1958 წლის ეთნოგრაფიული ექსპედიციების სამეცნიერო ანგარიში). - ბათუმის შოთა რუსთაველის სახელობის სახელმწიფო უნივერსიტეტის შრომები, VIII, კუმიტარულ მეცნიერებათა სერია. ბათუმი, 2005; Робакидзе А.И. Гегечкори Г.Г. Формы жилища и структура поселения горных осетин. - КЭС, 5, Тб., 1975; გაჩაბია. დასახლების ტიპი შთოულეთში. - მსგ. თბ., 1953; გ. ვაგაბიშვილი. დასახლების ტიპი შიდალში. - მსგ. თბ., 1959.

<sup>2</sup> აღ.რობაქიძე. დასახლების ფორმათა საკითხისათვის აჭარაში. - ბსკეშ, I, ბათუმი, 1960, გვ. 14-15.

<sup>3</sup> ი.სისხარულიძე. სამსრეთ-დასავლეთ საქართველოს ტოპონიმიკა, I ბათუმი, 1958, გვ. 73, 76, 227.

<sup>4</sup> Марр Н.Я. Дневник поездки в Шавшетию и Кларджети. - Тексты и разыскания по армяно-грузинской филологии. СПб., 1911, кн. 7, с. 142; Кипшидзе И. Дополнительные сведения о чанском языке, СПб., 1911, с.2.

<sup>5</sup> „ნოგრო“-ს შესახებ. ის: ვლ. მგელაძე. ზემო აჭარული სოფელი ძველად. ბათუმი, 1973; მ.მგელაძე. აჭარული ნოგრო და გვარი, ბათუმი, 2004. Мгеладзе Н.В. Система кровного родства в аджарин. Батуми, 1988.

ნაკლებობით წარმოქმნილი ჯგუფური და სერზე ერთ რიგში განლაგებული ნაკებობების გაერთიანებით შექმნილი დასახლებები ადრეიდანვე უნდა გაჩენილიყო აჭარის მთიანეთის ზოგიერთ ხეობაში.<sup>6</sup>

მიწის ნაკვეთების განლაგება საცხოვრებელი სახლის მახლობლად და მიწის გასა-  
ნოიყოფებლად წყალნარევი პატივის გამოყენება ის ფაქტორი იყო, რომელიც ხელს უწყ-  
ობდა სერული დასახლების ჩამოყალიბებას.<sup>7</sup> ხაზოვანი განსახლების ჩამოყალიბებაში კი  
ერთ-ერთ ასეთ ფაქტორად მიჩნეულია სარწყავი წყალიც, რომლის განაწილება მოსახ-  
ლეობა შორის ექვემდებარებოდა გარკვეულ ნორმებს. განაყოფი ოჯახი უპირატესად ძვე-  
ლი სახლის გვერდით სახლდებოდა, რადგან სარწყავად მამის წილი წყლით უნდა ესა-  
რებებოდა.<sup>8</sup>

ზემო აჭარისაგან განსხვავებით, ქობულეთისა და ბათუმის სანახების დასახლებე-  
ბა ერთი ნაწილი ვაკეზეა წარმოდგენილი და განსხვავდება მთური დასახლების სერუ-  
ლი ფორმებისაგან.<sup>9</sup>

დღესათვის აჭარის მაგალითზე დადგენილია მთური და ბარული დასახლების ძი-  
რითაღი მახასიათებლები.<sup>10</sup> მთიანი აჭარისათვის, როგორც ითქვა, შეედარებით ტიპურია  
სერული დასახლება. დაბლობსა და სღეისპირა ზოლში იშვიათად ეხვდებიან სერულ-  
ბის ნიშნებს. აქ ადგილ-ადგილ ბუდობრივი, ხოლო ზოგან ქუჩისებური დასახლებებია  
წარმოდგენილი. რაც დასაყურ-ქართული დასახლების ფორმაში თავისდება.

აჩეკარდ, აჭარაში დასტურდება დასახლების ორი ძირითადი ფორმა: სერული ანუ  
ხერისპირული (ხერულ-ამფითაეტრული და სერულ-მწკრივეული) - მთაში და ქაქურს (ქე-  
ხისპირულ-ხაზოვანი და ქეხისპირული) - ბარში.

სწორხაზოვანი დასახლებები უფრო მეტად დამახასიათებელია ბარის სონისათვის,<sup>11</sup>  
თუმცა იგი მთა-აჭარის სერულ დასახლებაშიც შეინიშნება. ზოგიერთი გამორჩეული  
გარდა, ასეთ იერს ატარებს არა მთლიანად სოფელი, არამედ სერზე ერთმანეთის გვერ-  
დით მწკრივად განლაგებული მონათესავე განაყოფთა დასახლებები. ამიტომ დასახლე-  
ბის ამ ფორმას უნდა ეწოდოს სერულ-მწკრივეული. მასში აისახება არა მხოლოდ მთი-  
ნათვის დამახასიათებელი დასახლების სერულობა, არამედ ხაზოვანი განსახლების მთუ-  
რი თავისებურებებიც. ზოგი ავტორი (აღ. რობაქიძე, ელ. მეგლაძე) სერული დასახლების  
ფორმირებაში განმსაზღვრელად მიიჩნევა სამეურნეო პირობებს (მიწის ნაკვეთების გა-  
ნლაგება საცხოვრებელი სახლის მახლობლად, წყალნარევი პატივის გამოყენება მიწის  
გასაწოიყოფებლად და სხვ.), მაშინ, როცა მეორე ნაწილი სერულში ამოსავლად მართალია  
სამეურნეო და ქონებრივ ფაქტორს (მაგალითად, ერთმანეთის გვერდით მოსახლე ოჯახე-  
ბის შერე წყლით საერთო სარგებლობა) აღიარებს, მაგრამ მასში მხოლოდ ხაზოვან  
განსახლებას გულისხმობს (ნ. ჩიჯავაძე).

XIX საუკუნის მეორე ნახევრისათვის ნოგრომ ზოგიერთ სოფელში ნაწილობრივ შეი-  
ნარჩუნა ტერიტორიული მთლიანობის ნიშნები. დიდი სახლობიდან გამოყოფილი ოჯა-  
სები ფუძე-სახლის ორგენივ ლოკალური ჯგუფის სამოსახლო უბანს ქნიდა. რამდენიმე  
უბნისა და მონათესავე თუ არაიონათესავე ლოკალური ჯგუფის გაერთიანება სოფლის  
პილიტეური დასახლების განქვინის ძირითადი საფუძველი იყო, რომელთა ზრდა-განვითარ-  
ებით დასახლების სისტემაში ყალიბდებოდა ახალი სტრუქტურული ერთეულები. სამო-  
სახლო ტერიტორია ზოგჯერ ერთი წარმომავლობის რამდენიმე ნოგროთი და შესაბა-

<sup>6</sup> ზ. ბუტიანიძე, ქართველთა გამამბობიანება ანუ ქართველთა გეოგრაფია. თბ., 1915, გვ. 100; თ. სახლია. მრგ. ხაზოვანობა (ტურია, აჭარა, სამურზაყანო, აფხაზეთი). თბ., 1930, გვ. 132-133.

<sup>7</sup> აღ. რობაქიძე დასახ. ნაშრომი, გვ. 19-20.

<sup>8</sup> Робакидзе А. И. Традиционные формы поселения в аджарии.-ОЗН, Тб., 1982; შდრ. რედაქტორის შენიშვნა წიგნზე: ელ. მეგლაძე. ზემო აჭარული სოფელი ძველად, გვ. 18.

<sup>9</sup> გაზ. თვრია, №20, 1877.

<sup>10</sup> Робакидзе А. И. указ. раб., с. 19.

<sup>11</sup> ი. ბაბია. ქართული ხალხური სურათმოდერნობა (აჭარა). თბ., 1956, გვ. 24.



მისი ღოკალური ჯგუფებით იყო დასახლებული. მის გამაერთიანებლად, სოციალური თვალსაზრისით, საგვარეულო და შესაბამისი ღოკალური ჯგუფები გამოირიდა, ხოლო გეოგრაფიულად - უბანი, უფრო აშორად კი - სოფელი. ზოგიერთ ხეობაში, ნოვროსი კომპაქტურად მოსახლე ჯგუფისაგან განსხვავებით, საგვარეულოს წევრებს ტერიტორიული სიახლოვე ალარ ახასიათებდათ. ამა თუ იმ სოფლის ან სოფლის უბნის გამოყოფა ყოველთვის არ ხდებოდა ბუნებრივი მიჯნებით და იგი უმეტესად ნათესაური ორგანიზაციების ნორმების ექვემდებარებოდა. ამ ნორმაზე უბანთა ან სოფელთა უმრავლესობა პირრონიმიულ სახელწოდებებს ინარჩუნებდა. უბნებს შორის ბუნებრივ მიჯნებს წარმოქმნიდა საზღვრებთან მდებარე ღვლები, საკამრიდამო კომპლექსები, ნაფუძარები, სახნაფსათესი ან ხეხილის ბაღები, რომლებიც ტოპონიმებადაც იქცა.

ნოვროსი და შესაბამისი ღოკალური ჯგუფის სამოსახლო აღინიშნებოდა ტერმინით უბანი, რომელიც ასევე ადგილთა სახელად იქცა. ასეთია „ხედაუბანი“ სოფელ ოლადაურში, „კლდისუბანი“ შუახევში და სხვ.<sup>12</sup> ამგვარი ტოპონიმები ქართული ლექსიკონის ძველი კუთვნილებაა და არაერთხელ გეხვდება შუა საუკუნეების წერილობით წარმოებში. ისინი, ტრადიციული მნიშვნელობით, ბეჭა-აღბუღას სამართალსა<sup>13</sup> და აბუსერისის ტბელის ნაწარმოებშიც იხსენიება.<sup>14</sup> დღეს, სოფელ მგხადაშიღებში ერთ-ერთ უბნის სახელწოდებაა საკარე, სოფელ ჩიქუენთში (მაჭახლის ხეობა) - იაილკარი.<sup>15</sup>

კარის სოციალური შინაარსის გარკვევას არაერთი ნაშრომი მიუძღვნა<sup>16</sup> და დღევანდელ მისი ფორმირებისა და განვითარების რთული გზა.<sup>17</sup> კარების მიხედვით დასახლება, როგორც გამოირკვა, ოჯახის გაყოფასთან იყო დაკავშირებული. ყველა განაყოფი, როგორც წესი, „დიდი ოჯახის“ ტერიტორიაზე სახლდებოდა. ამგვარად იქმნებოდა დასახლებული ადგილები კარის, ანუ უბნის სახელწოდებით. კარის ფარგლებში მცხოვრები განაყოფი ოჯახები წარმოადგენდა არა მარტო ტერიტორიული, არამედ ნათესაური კავშირებით შეკრულ დასახლებას.<sup>18</sup> კარებად დასახლება საქართველოს სხვა კუთხეებშიც დასტურდება. კართან ურთიერთობაში საყურადღებოა მგერული „ოკარი“, რომელიც სამოსახლოში ან კარმიდამოში შემოსასვლელს აღნიშნავს.

სახლობის დაყოფით წარმოქმნილი ღოკალური სამოსახლო უბნის ტერიტორიულ ერთობლიობას კარებად გადმოგვემს აგრეთვე ღაზური ტერმინი „ოყუტე“. რომელიც ტერმინოლოგიურად ქართულ „საფუტე“-ს შეესატყვისება<sup>19</sup> და უკავშირდება განაყართა თავდაპირველი დიდი სახლობის გამაერთიანებელ კერას. ოყუტე უბნის გამოჩატველი ცნებაა („მემიშიშების ოყუტე“, „თანდილაყების ოყუტე“, „ჯგვიანების ოყუტე“) და სხვ. ოყუტეს მკვიდრნი ჯერ დიდი სახლობის კერისა და კარმიდამოს ირგვლივ იყვნენ გაერთიანებულნი, ხოლო შემდგომ მათ ერთობლიობას სხვა ფაქტორებთან ერთად ერთ უბანში კომპაქტურად სახლობა და ტერიტორიული ერთობა განაპირობებდა. როგორც ფიქრობენ, ოყუტე თავდაპირველად ერთ ჯგუფში ცხოვრებას, კერას, ოჯახობას უკავშირდებოდა. იგი უნდა მოითითებდეს „დიდი ოჯახის“ საცხოვრისსუ. ოჯახის დაყოფის შემდეგ ძველი „დიდი ოჯახის“ სარბიელი სოფლის უბნად ქცეულა.<sup>20</sup> ოყუტე

<sup>12</sup> ი.სინარულიძე, დასახ. ნაშრომი, გვ. 79, 91.

<sup>13</sup> ი. დოლიძე, ძველი ქართული სამართალი, თბ., 1953, გვ. 368.

<sup>14</sup> აბუსერისძე ტბელი. ბოლოკასხლის მშენებლობა შუარტყალში და აბუსერისძეთა საგვარეულო მატანიე (1233 წ.). თბ., 1941, გვ. 58.

<sup>15</sup> ნ.კახიძე, მაჭახლის ხეობა. ბათუმი, 1974, გვ. 51.

<sup>16</sup> რ.ხარაძე, აღრობაქიძე მთიულეთის სოფელი ძველად, გვ. 6.

<sup>17</sup> Харадзе Р.Л. Грузинская семейная община, т. 2. Тб., 1961, с. 60-61.

<sup>18</sup> Харадзе Р.Л. Проблема неразделённой семьи по грузинским этнографическим данным. - КСНЭ, т. 36, М., 1962, с. 23.

<sup>19</sup> არნ. ჩიქობავა, ჰანურ-მგერული შედარებითი ლექსიკონი. თბ., 1938, გვ. 11.

<sup>20</sup> ვლ. მგელაძე, ღაზური დასახლების მორფოლოგიური ძირითადი საკითხები (სოფ. სარფის მასალების მიხედვით). - ბსკო III, თბ., 1964, გვ. 92.

„ბუნი“-ს (პატრონიმიული ორგანიზაციის განსახლებული გენეალოგიური ხეგმენტი) აღმნიშვნელადაა დამოწმებული სურების ხეობაში, კერძოდ, სოფელ დიდ ვანში ოფიცერ-შვილების სახით.<sup>21</sup>

ნათესაური ორგანიზაციის წევრთა საერთო წინაპრისაგან წარმოშობის მანიქნებულათა უბანთა პატრონიმიული, მთ შორის, გუარსახელური სახელწოდებები. უბანში ნათესაობა და, საერთოდ, ლოკალური ჯგუფის წევრთა საცხოვრისები და საყარგულები წინაპრთა კუთვნილებად მიიჩნეოდა. მასში ფიქტობრივად ეყვალა ჩამომავალს მემკვიდრეობით ედო წილი. განსახლების შესაბამისად, უბანი პირველად მასახლებულთა წინაპრის სახელს იღებდა. ამავე გზით იქმნებოდა სოფლის სახელწოდებაც. სოფელ უბნის ზრდით ჩამოყალიბებული სოფელი სახელწოდებასაც უბნისაგან მემკვიდრეობით დებულბოდა. განსაკუთრებით მაშინ, თუ სოფელი ერთი გვაით იყო დასახლებული. ამიტომია, რომ ხშირად დასახლებულ პუნქტში სოფლის სახელწოდებას მისი ერთ-ერთი უბანიც ატარებს.

აჭარაში ნოვროთა და შესაბამის ლოკალურ ჯგუფთა უბნები და საგვარეულოთა საომსახლო სოფლების სახელწოდებათა ძირითადი ნაწილი წარმოდგენილია -ეთ, -თ, -ეზ, -იერ, -იან, -ურ (-ულ), -ის, -ო, -ია, -ნარ (-ნად), -ოვან და სხვა სუფიქსებით.<sup>22</sup>

დასახლების ზოგიერთი ელემენტი, საკუთრივ განსახლების წესი, დასახლებული პუნქტების მდებარეობა. მათი მიორფოლოგიური და მეურნეობრივი ნიშნები და სხვა მონაცემები იმის სასარგებლოდ მეტკეველებს, რომ შუა საუკუნეებისათვის აჭარაში დასახლების ძირითად ერთეულს თემი (ტერიტორიული გაერთიანება) წარმოადგენდა.

აჭარის მთიანეთში ძველად ცალკეული უბანი სხვადასხვა ტაქსონომიური დონის კომპაქტურ ლოკალურ-პატრონიმიული ჯგუფების საომსახლოებს წარმოადგენდა. ეს ჯგუფები მყარი იყო. ხასიათდებოდა სოციალური და ცნობიერებითი ერთობით (პატრონიმიული ორგანიზაცია), ერთნაირი სამეურნეო ინტერესებით და ტერიტორიული მთლიანობით (ლოკალური ჯგუფი). თანდათანობით ერთგვაროვნება კარგავდა ტრადიციულ იერს და შიდა ურთიერთობები იძენდა ახალ შინაარსს, რასაც განაპირობებდა სხვა წარმომავლობის ანუ არამონათესავე ოჯახებთან დანათესავებაც. სწორედ სოციალურ-ეკონომიკური ურთიერთობების დასახლებული გზა უნდა ყოფილიყო „ტერიტორიული თემისა“ და სხვადასხვა წარმომავლობის ოჯახებისგან შემდგარი დასახლების წარმოშობის ერთ-ერთი ფაქტორი.

აჭარაში თემის (ტერიტორიული გაერთიანების, ტერიტორიულ-სამეზობლო თემის) ტიპის დასახლება განვითარების თავისებური გზა განვლილ. არსებული მონაცემებით, „დასახლების ძირითადი ერთეული მთიან აჭარაში ორი სხვადასხვა დროისა და ფენის შემცველია. უძველესი ფენის მიხედვით იგი ხევის/თემის ტიპისაა, რომელიც მცირე დასახლებული პუნქტების ჯგუფს წარმოადგენდა. თანდათანობით, დასახლებული უბნები სოფლად გარდაიქმნა, დამოუკიდებელი ერთეულის სახე მიიღო და, თავის მხრივ, უბნებად დანაწილების გზას დაადგა.“<sup>23</sup> საილუსტრაციო მაგალითის ღორჯომის თემი იძლევა. XIX საუკუნეში ზ. გაჩაჩავის დახასიათებით ღორჯომის თემს ერცვლი ტერიტორია ეკავა ნახევარი ვერსის დაშორებით ჯგუფ-ჯგუფად გაშენებული სახლებით. ეს იყო არა სოფელი ამ სიტყვის ჩვეულებრივი მნიშვნელობით, არამედ მხოლოდ თემი.<sup>24</sup> განვითარების ასეთივე გზა კჰონდა გავლილი ღორჯომის მომიჯნავე დიდაჭარას, რომლის უბნები (ხე-

<sup>21</sup> ნმეკლავე. ბუნობის მნიშვნელობისათვის გურიის მთიანეთში (სურების ხეობის ეთნოგრაფიული მასალების მიხედვით). - ხდსკ, XIII თბ., 1986, გვ. 78.

<sup>22</sup> ვლმეკლავე. ზემო აჭარული სოფელი ძველად. გვ. 5; მკამადაძე. სუფიქსური წარმოება ზემო აჭარის ტოპონიმიაში. - ადლდ, III, თბ., 1981, გვ. 35, 39, 45; თკუკლავე. დეხვას ხეობის ტოპონიმის ზოგიერთ საკითხი. - ადლდ, III, თბ., 1981, გვ. 48; ნსურმაგა. სიტყვაწარმოების შესახებ აჭარულში. - ადლდ, IV, თბ., 1983, გვ. 25-26.

<sup>23</sup> აღრობაქიძე. დასახლების ფორმათა საკითხისათვის აჭარაში, გვ. 16.

<sup>24</sup> გუაზბეგი. სამი თვე თურქეთის საქართველოში. - გიორგი ვახუშტი აჭარის შესახებ. პათუმი, 1960, გვ. მისივე, Военно-статистический и стратегический очерки Лазисталиского санджака, Тифл., 1876, с. 27.

ციენტები, გზობაქეები, შაქაქეები, წულუქიქეები), ისევე, როგორც ღორჯომის თემის და სახალხოპული პუნქტების, სასოფლო-სამეურნეო განვითარების გარკვეულ საფეხურზე სოფლებიად გარდაიქმნა.<sup>25</sup> ეს პროცესიც განვითარების იმ საფეხურს უნდა შეეხებოდეს, როდესაც ხეყის თუ თემის უბნები, როგორც ითქვამს, სოფლებად იქცა და, თავის მხრივ, უბნებად დაყოფის გზას დაადგა. თავდაპირველად, დასახლებული პუნქტი, შესაძლოა, ერთი დასახლებული პუნქტი იყო დასახლებული. მისი ბუნებრივი ზრდის შედეგად დასახლებული პუნქტი წარმოიქმნებოდა მონათესავე და შემონათესავე მდებარეობის მონათესავე შედეგად. სასოფლო თემში მოსახლეობის გამომდინარეობის ზრდის საფუძველზე თითოეული მონათესაური ან უკვე პოლიგენურად ფორმირებული უბანი ვითარდებოდა და სოფლებად იქცეოდა. ამ დონეზე უკვე თემი შედგებოდა არა უბნებისაგან, როგორც ამას ადრე, პქონდა ადგილი, არამედ სოფლებისაგან, რომლებიც ერთმანეთთან მჭიდროდ იყენებდნენ დაკავშირებული მუხრნებით და მმართველობის ფორმით. მათ აერთიანებდათ სათემო ცენტრი, სადაც საკულტო და სამოქალაქო საქითები წყდებოდა.

თემის ფორმირებაში სოციალური ფაქტორების გვერდით არსებით მნიშვნელობას იძენდა ეკონომიკური ფაქტორებიც. ახალი დასახლებების განჩენა უმეტესად ხდებოდა სასოფლო და სათემო მიწების ათვისების ბაზაზე, ახოს ადების გზით. ამ გზით სასოფლო ან სათემო მიწის ნაკვეთები თანდათანობით დოკალურ-ნათესაური ჯგუფის მქონე საცხოვრებელ უბნად იქცეოდა. ადრე, სასოფლო-სამეურნეო მიწებზე თავისუფლად განსახლებების თემი ზღუდვდა. ამ ნორმის საპირისპიროდ, გვიანი შუა საუკუნეების აჭარაში ოსმალური კანონმდებლობა მიწის ახალი მფლობელის ხელში გადასვლას სცნობდა იმ პირობით, თუ უზიარო მიწები სახანა-სათესად იქნებოდა ათვისებული. მართალია, ტრადიციული თემური ნორმები ზღუდავდა საზოგადო სარგებლობის მიწებზე სამოსახლოს განჩენას.<sup>26</sup> მაგრამ მცირემწიანობის ნიადაგზე წარმოქმნილი წინააღმდეგობის დასაძლევად თემი დათმობაზე მიდიოდა, რის გამოც სულ უფრო ღრმავდებოდა სათემო მიწების კერძო საკუთრებად გადაქცევის ტენდენცია.

ყოველ დასახლებულ პუნქტს საკუთარი ისტორია აქვს. საუბრო დასახლების პირველი საფეხური ოჯახის მიერ სათემო მიწის დამუშავება ანუ ნახელავედ<sup>27</sup> ქცევაა. ნახელავის განხევის და დამუშავება იყო. მეორე საფეხურია მიწის მფლობელობის უფლების გამოყენება, როცა ჩნდება სამეურნეო და სავაჭრო-საბაზო ნაგებობანი.<sup>28</sup> მესამე ეტაპია მიწის ფუძედ ქცევა, ე. ი. მისი სამეკვიდრეო კატეგორიაში გადასვლა. ამ მიწების გაყიდვა-გასხვისება მეპატრონის საქმე იყო. სახლობის დაყოფის შესაბამისად, სამეკვიდრეო მიწების, სხვა საოჯახო ქონებასთან ერთად, წილში გადიოდა. სახლობის გაყოფა და მიწის ნაკვეთის დაქვემდებარება მცირემწიანობას კიდევ უფრო აღრმავდებოდა, რის გამოც მოსახლეობა სათემო ტყეების დამუშავება-გამოყენებას მიმართავდა. აჭარის მთიანეთში საერთო სასოფლო ან სათემო გაუნაწილებელი, ანუ ჯუმალი<sup>29</sup> მიწების ათვისების პი-

<sup>25</sup> ელმგელაძე. ზემო აჭარული სოფელი ძველად, გვ. 21; ნმგელაძე. დიდაჭარის სოფლების წარმოშობის ისტორიისათვის. - ფუნ. "ჯორჯი", №6. ბათუმი, 1984.

<sup>26</sup> ვლ. მგელაძე. დასახ. ნაშრომი, გვ. 46.

<sup>27</sup> შდრ. ნაბერენიშვილი. მიწათმფლობელობის ფორმებისათვის ფეოდალურ საქართველოში („ელი"). - სსს, III თბ., 1966, გვ. 135-191, 158.

<sup>28</sup> ნაიჯავაძე. აგარული ურთიერთობის საკითხისათვის (მიწათმფლობელობის ხალხური წესი აჭარაში). - ბათუმის სამეცნიერო-კვლევითი ინსტიტუტის მეშვიდე საუბილეთო სამეცნიერო სესიის მუხრნებათა თეზისები. ბათუმი, 1968, გვ. 7.

<sup>29</sup> ელმგელაძე. თემური მიწისმფლობელობის ისტორიიდან აჭარაში. - ბათუმის სამეცნიერო-კვლევითი ინსტიტუტის მეორე სამეცნიერო სესიის მოხსენებათა თეზისები. ბათუმი, 1963, გვ. 12; Мремазе Н. В. Из истории общественных отношений в Верхней Аджарии. - ОЗА, Т6., 1982; მისივე: მასალები სათემო მიწათმფლობელობის საკითხისათვის. - სსსკ, XI, თბ., 1985, გვ. 101-103.

რეულ საფეხურზე აუცილებელი იყო ახოს აღება.<sup>30</sup> ტყისა და ბუჩქნარის გაკაფვა-გაწმენდა, რაც ტორონიშიკაშიც აისახა. ზოგიერთი მათგანი სოფლის სახელწოდებადაც და მკვიდრად ამის მატებითაა სოფელი ახო (ქედის რაიონში). ახოების წესი და მისგან დასახლებული პერქტების ჩამოყალიბების ფაქტები საჭიროველოსა და კავკასიის სხვა კუთხეებშიც დასტურდება.<sup>31</sup>

ახოს აღება და დამხმარე მეურნეობის ორგანიზაცია აჭარაში ასევე დაკავშირებული იყო ყოილბაშურ მეურნეობასთან. რომელიც დასახლებების ფორმათა ჩამოყალიბებაში მნიშვნელოვან როლს ასრულებდა. იგივე ითქმის „ფერდას“ უესახებ, რომელიც ალპურს ზონის საზაფხულო საძოვრებისაგან განსხვავებით. საგაზაფხულო-საშემოდგომო საძოვარი იყო. იგი, ხშირად, შეერთებია სოფელს და ამის ერთ-ერთ უბნად ქცეულა.<sup>32</sup>

დიდაჭარაში ნაოხნი კოლხური (ყულების ანალიზის საფუძველზე გამოთქმულია მოსაზრება, რომ დიდაჭარის ტერიტორია გვიანი პრინჯაოს დასაწყისში „შესაძლებელია მის შემოგარენთან ერთად (დორჯომი), შედარებით მცირე მოსახლეობით თვით წარმოადგენდა დროებით „ყოშლის“ ტიპის) საზაფხულო საძოვარს.<sup>33</sup> ყიშლის სოფლის უბნად გარდაქმნის შესაძლებლობაზე მიუთითებს სოფელ დარნიძეებში უბნის სახელწოდებად შემორჩენილი სახელი „ყოშლები“. საოჯახო ქონების გაყოფის შემთხვევაში, ყიშლა ღლოკლურ-პატრონიზებული ჯგუფის სარგებლობაში რჩებოდა, ხოლო ზოგჯერ რომელიმე განაყოფის სამო საწილო, ანუ მის საწილო ხდებოდა. ამ შემთხვევაში, შესაძლოა, იგი მუდმივ საცხოვრებელ ადგილადაც ქცეულიყო.

დიდი სახლობის დაყოფა მიწის უკმარისობის პირობებში ხელს უშლიდა მამისეულ ფუჟე-სამოსახლოში განაყოფების თავისუფალ განსახლებას. ამის გამო განაყოფი ოჯახი იძულებული ხდებოდა სამოსახლო აღვილის ძიება დაეწყო, რაც საფუძველს უქონიდა ახალი დასახლებული პუნქტის გაჩენას. ასეთი სამოსახლოები, ჩვეულებრივ, სათემო მიწების ათვისებისა თუ ტყის ახოს აღების ბაზაზე იქმნებოდა და ხშირად მონოგენური, ხოლო ზოგჯერ პოლიგენური გზითაც ვითარდებოდა. დანაწილებამდე სახლობას ხშირად გააჩნდა მამაპაპისეული ფუჟეებისაგან მომდებარე ყიშლური მეურნეობა, რთგორც დამხმარე სამეურნეო ბაზა, რომელიც შემდეგ განაყოფის მუდმივ საცხოვრებლად იქცეოდა.

აჭარაში ცნობილი იყო ნაფუშარი/ნაფუძარი, რაც ადრე ფუჟეზე მჯდომი დიდი სახლეულის მულჩით სამკვიდრებელი და სამეურნეო ნაკვეთი იყო. დიდი სახლობის გაყოფის შემდეგ, ნაყარი ოჯახებისათვის თავდაპირველი სამოსახლო ნაფუძარი ხდებოდა. დიდი სახლობის კომლექსად გაყრას თან სდევდა ზოგიერთი სამეურნეო და სამოსახლო ნაკვეთის საზიარო სარგებლობაში დატოვება. ამის გამო ამა თუ იმ ხეობის სოფელშია გარკვეულ ნაწილს ნაფუძარი საერთოდ არ გააჩნდა. დასახლებამში ოჯახთა ზრდის კვიდრად, ნაფუძარები მინიმუმამდე მცირდებოდა. უკვე XIX საუკუნის მეორე ნახევრისათვის ნაფუძარი მხოლოდ საცხოვრებელ, სამეურნეო ნაგებობებს, ეზო-კარსა და ბოტანის მოიცავდა.

ენონორაფიული მასალეული მიგვანიშნებენ, რომ აჭარაში მონოგენური დასახლებები უშუალო კავშირში იყო სამეურნეო ნაკვეთების, პირველ რიგში, ნაფუძარების განლაგებასთან. რადგან განაყოფი ოჯახები მამისეულ ფუჟე-სახლს ტერიტორიულად წყდებოდნენ და ძველი ოჯახებიდან მოშორებით სახლდებოდნენ.

<sup>30</sup> ნაიჯავაძე. ახოება აჭარაში. - ამყს თბ., 1967, გვ. 52; ნახიძე. აჭარის მთიანი ხეობის ძველი ახალი სამეურნეო ყოფა და კულტურა (მატახელი). საკანდიდატო დისერტაცია, თბ., 1967, გვ. 39.

<sup>31</sup> რ. სარაძე. აღარობაქიძე. სვანეთის სოფელი ძველად, გვ. 9; გ.ჯალაბაძე. მემინდვრება სვანეთში. - სვანეთის ენონორაფიული შესწავლისათვის თბ., 1970, გვ. 5; Каранетян Э.Т. Родственная группа «Аха» у армян (вторая половина XIX-начало XX вв), Ереван, 1966, с. 97.

<sup>32</sup> თ.ბიჭვიანი. მთური ჯარგვალი ქართულ-კავკასიური ენონორაფიული მასალის შუჭე. - კვ. თბ., 1964, გვ. 7.

<sup>33</sup> აინაშვილი. დიდაჭარის განბი და კოლხური ნივთიერი კულტურის ისტორიის ზოგიერთი საკითხი. - სსსბ, V. თბ., 1975.

ძველ აჭარაში ფეოდალური ურთიერთობის ნორმები ხელს უწყობდა სხვადასხვა წარმომავლობის ოჯახთა მესობდებულ და დასახლებას. მოგვიანებით, მოსახლეობის მატების გამო, დასახლების სიმჭიდროვემ იმატა, რის გამოც საშობალო ადგილებისა და საჯარო-გულების სამეურნეო-ეკონომიკური მნიშვნელობა ერთ-ერთად გაიზარდა. ასე რომ, განსახლების პროცესი მიმდინარეობდა როგორც საგარეულ, ასევე სათემო მიწების ათვისების ხარჯზე.<sup>34</sup>

აჭარის მთიანეთში უბანს ზოგჯერ მოცილებული იყო სოფელს, მაგრამ იგი მაინც მის შემადგენელ სოციალურ უჯრედს წარმოადგენდა. სოფლისა და უბნის სამეურნეო ერთობა და ტერიტორიული მთლიანობა უპირველესად გამოიხატებოდა საძურების, ტყეების, სათიბებისა და სახნავე მიწების კოლექტიურ და ინდივიდუალურ სარგებლობაში,<sup>35</sup> სოფლის შიგნით უბნებად დასახლებულ ლოკალურ-პატრონიზულ ჯგუფთა ურთიერთობაში. სოფლიდან მოცილებულ უბნურ დასახლებებს, როგორც აღინიშნა, სოფლად გარდაქმნის მეტი პერსპექტივა გააჩნდა.<sup>36</sup>

კაკასიაში დასახლების ფორმთა განვითარების გარკვეულ საფეხურზე, გვიანდელი სოფლები და ტერიტორიული თემები ადრინდელი დასახლებების სამეურნეო და სოციალური მოდელის მიხედვით ვითარდებოდნენ. ეს კი მათი გენეზისის, სოციალურ-ეკონომიკური თავისებურებების, თავდაპირველი ბუნებისა და სტრუქტურის შესწავლის აქტიური წყაროა.

ამრიგად, აჭარის მთიანეთში დასახლების შიგნით უბნების გაჩენა და მათი ახალ სოფლებად ჩამოყალიბება ხდებოდა არა მხოლოდ სამეურნეო საფუძველზე, არამედ თვით დასახლებულ პუნქტებში არსებული უბნების სოფლად ფორმირების გზითაც.

აქედან გამომდინარე, აჭარაში უბნისა და სოფლის ფორმირება სამი გზით შეიძლება: მომხდარიყო: ახლის აღებითა და სათემო მიწების ათვისებით; კომლური მეურნეობის საცხოვრებელ პუნქტად გადაქცევით და სოფლის ფარგლებში უკვე შექმნილი უბნის შემდგომი განვითარებით.

აჭარის დასახლებული უბნებისა და სოფლების მონოგენურობა ხშირად მოჩვენებითია, რის გამოც მან ეთნოგრაფიულ ლიტერატურაში „ფიქტიური მონოგენურობის“ სახელწოდება მიიღო.<sup>37</sup> უცხოურ სამეცნიერო ლიტერატურაშიც ხშირად ვხვდებით ტერმინს „ფიქტიური ნათესაობა“,<sup>38</sup> თუმცა ამ ტერმინით ხელოვნური ნათესაობის სხვადასხვა ფორმებს აღნიშნავენ. ხელოვნურად დანათესავებული ოჯახები იცვლიდნენ თავდაპირველ გეარსახელს და მფარველის გეარზე ეწებებოდნენ.

აჭარის მთიანეთში დანათესავება უმეტესად ხდებოდა სოციალური ორგანიზაციის წევრთა სრული თანხმობით.<sup>39</sup> დანათესავების ერთ-ერთი გზა ხიზნის მიღება და სოციალური გაერთიანების სამკიდრო უბანში დასახლება იყო. დამხედლური ნათესაური ჯგუფი მფლობელობას უწყობდა სხვადასხვა მიზეზით (სისხლ-მეხისხელობა, შვილად აყვანა, სოციალური უთანასწორობა და სოციალური ჩაგვრა, მცირემიწიანობა, ომიანობა) ლტოლვილ, ტადმოხევილ ოჯახსა და ნათესაურ ჯგუფსაც კი.<sup>40</sup> ამ შემთხვევაში ჩასახლების

<sup>34</sup> ვლ. მგელაძე. ზემო აჭარული სოფელი ძველად. გვ. 26-27.

<sup>35</sup> ვლ. მგელაძე. ლაზური დასახლების მორფოლოგიის ძირითადი საკითხები, გვ. 91.

<sup>36</sup> ი. აბაშია. დასახ. ნაშრომი, გვ. 13.

<sup>37</sup> აღ. რობაქიძე. დასახლების ფორმთა საკითხისათვის ზემო აჭარაში, გვ. 18; ვლ. მგელაძე. დასახლების მორფოლოგიის საკითხები აჭარაში. - ბსკიშ, I ბათუმი, 1960, გვ. 311-314.

<sup>38</sup> Ковалевский М. М. Законы и обычай на Кавказе, т. I, М., 1890; Он же. Закон и обычай на Кавказе, т. 2, М., 1890; Kroeber A. L. Classificatory systems of relationship. - The Journal of the royal anthropological institute, vol. 39, London, 1909, p. 79 და სხვ.

<sup>39</sup> ნ. მგელაძე. ხელოვნური დანათესავების ზოგიერთი საკითხი აჭარაში. - ისტორიულ-ეთნოგრაფიული შტუდები, III თბ., 1988.

<sup>40</sup> ნ. მგელაძე. ნათესაური ურთიერთობის ზოგიერთი საკითხი აჭარაში ადათობრივი ნორმების შუქზე. - „მაცნე“. ისტორიის სერია, №3, თბ., 1984.

დროს ხშირად გადაიწყვეტი იყო შევიდრთა მოთხოვნით თუ ჩასახლებულის სურვილით, სოფლის მკვიდრთა რომელიმე გვარზე დაქრდა.<sup>41</sup> ხელოვნური დანათესაების ეს უკანასკნელი ფორმა აჭარაში აღინიშნებოდა, როგორც მიწით მოძებობა, მიწით ბიძაშვილობა, მიწით მენახეურობა ან მიწით მონაწილეობა. ამ ცნებებში ნათესაობის ნორმეკლატურასთან ერთად მონაწილეობდა საკუთრების ის ობიექტი, რომელიც არსებით როდეს ასრულებდა დანათესაების პროცესში. მიწა იყო ის განმსაზღვრელი ეკონომიკური საფუძველი, რთაც ვარდნიან მოსული ახალ პირობებში შევიდრთებოდა. მიწის ყიდვა-გაყიდვის ან სათემო კატეგორიის მიწის ნაკეთების დათმობის გზით ხიზნის შემონათესაებას, როგორც ჩანს, დამხედრნიც განსაზღვრულად უწყობდნენ ხელს, რადგან იგი საგვარეულოს გაძლიერების კმახეურობა. ამ მხრივ საყვარადლებო მსგავსება შეინიშნება საქართველოსა და კავკასიის სხვა კუთხეებთანაც.<sup>42</sup>

მჭრობაგან ღრეოლეილი და მყარეულობის მოთხოვნელი პირი ან ინდივიდთა ჯგუფი აჭარაში ხშირად ცდილობდა გვარი და ნოგრო შეეცვალა. სხვაგვარად იგი მდევარს საშუალებას აძლევდა მიეყვანა მისთვის ან მისი შთამომავლობისათვის. მსგავსი პირობებში გვარის და ნოგროს შეცვლისადმი სწრაფვა ბუნებრივი მიზეზია იყო. გვარეულობა შეცვლად ოჯახზე უკვე პასუხს აკებდნენ იმ ნოგროს წევრები, რომელთა მყარეულობაშიც იყო შესული დახმარების მოთხოვნელი. მოსახლდესაგან დევნილ მიწით დანათესაებულ მოძმეს მყარეული ნოგრო გვერდში უდგებოდა არა მარტო მორალურად, არამედ მატერიალურადც. ეს მხარდაჭერა მნიშვნელოვანი ძალა იყო დევნილისათვის და ისიც ყოველი ღონით ესწრაფებოდა ძლიერ ნოგროსა და საგვარეულოს შეყვარებოდა.

აჭარის მთიანეთში ძლიერი საგვარეულოს მყარეულობაში შესულ ბევრ ოჯახს, როგორც ირკვევა, საკუთარი გვარეულობა მისი სისუსტის ან რაიმე გარკვეული ნაკლის გამოც აქვს მოტივებული. ძლიერის მყარეულობაში სუსტის შესვლის ნიადაგზე წარმოქმნილი ნათესაობა კვალფიცირობებული, როგორც „სისხლიერი ნათესაობის“ კატეგორია. ამის არგუმენტად მიიჩნევენ ერთ გვარეულობაზე გადასვლის ფაქტებს. „რაც პირველ რიგში ურთიერთშორის ვეზოგამის დაცეას აპირობებდა“.<sup>43</sup> ისტორიულად გვარის ყიდვა (ნაყიდი გვარი), გვარის თხოვა, გვარის მოპარვა, გვარის გადაკეცვა მიიჩნეულია, როგორც იძულებითი აქტი. იგი გამოწვეული იყო სისხლის ადებითა და საგვარეულო ერთობის შესუსტებით. გვარეულობის „ყიდვა“ და გამოცემა ცნობილი იყო სვანებში, მოხეყებებში<sup>44</sup> და სხვა კუთხეებში მოსახლეობაში.

სამრეთ-დასაყვით საქართველოში აღნიშნული პროცესი შედარებით მასობრივი და ღრმა იყო, რაზეც, როგორც ჩანს, მნიშვნელოვან ზეგავლენას ახდენდა მოსახლეობის იძულებითი თუ ნებაყოფლობითი მიგრაციები. ამას, როგორც აღინიშნა, განსაზღვრავდა ამა თუ იმ პერიოდში შინაგანი და გარეგანი სოციალურ-პოლიტიკური და ეკონომიკური ფაქტორები. ნათესაურმა ორგანიზაციებმა სამხრეთ-დასაყვით საქართველოში უკუქვლესი დროიდან განიცადეს ასეთი დემოგრაფიული ძვრები. მოგვიანებით მიგრაციებს ძირითადად მიწის უკმარისობა იწვევდა, ხოლო ადრე ეკონომიკურ ფაქტორებს ერთყოფდა მტროსაგან თავდაცვის მიზნით, ან ომისა და გამუდმებული შინაომის პირობებში მთიან, მთუვად აღდგომებში თავშესაფრის ძებნა. სხვადასხვა პერიოდში აჭარისა და პირიქით,

<sup>41</sup> ვლ. ბეგლავი, ზემო აჭარული სოფელი ბეგლავ, გვ. 52, 81.

<sup>42</sup> Ковалевский М. М. ука. раб., т. I, с. 73; რ. ხარაძე, ხევსურული „პირი“ და „გვარი“. — მთიანეთი, I, თბ., 1949, გვ. 195; მისივე პირიქით ხევსურეთში მივლინების მოკლე ანგარიში. — ვნახის მოამბე, XI, თბ., 1941, გვ. 34; Робакидзе А. И. Об особенностях общественного быта горцев Кавказа. — Особенности социально-экономического развития горных регионов феодальной Грузии, Тб., 1983, с. 13; ვ. თინიშელი, ქართველ მთიანეთსა სოფლის ურთიერთობის ისტორიიდან, გვ. 23, 68, 103-104; Хасбулатова З. И. Структура сельской общины и патрионии у чеченцев во второй половине XIX в. — Вестник МГУ, I, М., 1981, с. 87; ვ. რიაშვილი, უბეგლესი სოციალურ-რელიგიური ინსტიტუტები საქართველოს მთიანეთში, თბ., 1982, გვ. 21.

<sup>43</sup> ვ. თინიშელი, დასახ. ნაშრომი, გვ. 23.

<sup>44</sup> იქვე, გვ. 17.

აჭარიდან საქართველოს სხვა კუთხეებში, მიგრაციები სხვადასხვა შინაარსს და ხასიათს ატარებდა.<sup>45</sup> დასავლეთ საქართველოს ბარი სოციალურ-ეკონომიკური განვითარების დონით საგრძობლად განსხვავდებოდა მთის შედარებით არქაულ საზოგადოებრივი მოდელისაგან. ჩაგვრითა და გარეშე მტრებთან (არაბობა, თურქობა, მონღოლობა, სპარსოსმადლობა) გამუდმებული ბრძოლებით შექმნილი ბარის მოსახლეობის გარკვეული ნაწილი თავს მთას აფარებდა. ამას თან სდევდა ნოსხლ-მესისხლეობის ნიადაგზე არა მხოლოდ (კალკულა) ოჯახის, არამედ მოლიანად ჩათვლით ჯგუფების აქრა-გადასახლებაც. მიგრანტთა დიდი ჯგუფების მოხლეჩევა მთაში აიძულებდა დამხედურთ თავისივე მოდელის წარმომადგენლებთან ურთიერთობაში ანგარიში გაეწიათ შექმნილ ყოთარებისა და მოსალოდნელი წინააღმდეგობებისათვისაც. თავშესაფარის მძებნულ, ბუნებრივია, უკან დასახვევს გზა არ გაანდოთ. მართალია, დამხედურთ კომპრომისზე მიდროდნენ, სათუბო მიწების გარკვეულ ნაწილს თიბოდნენ, მაგრამ თავიანთი ორსიცების შესუსტების საწინააღმდეგო გამოსავალს მოხულთა თავიანთ საგვარეულოში შემოყვანაში ხედავდნენ. გადმოსახლებული გვარეულობასაც იცვლიდნენ და ადგილობრივთა მითხოვნით ან თავისივე სურვილით მფარველობაში ამ წესის დაცვით შედიოდნენ. მთის კარიბებში მოცემული პროცესები პოლიტენური განსახლების განმაპირობებელ ერთ-ერთ მიზეზად გამოიყურება. ამ პერიოდისათვის აჭარაში ტერიტორიული თემის შიდა წყობა, როგორც ჩანს, ნაწილობრივ უშუებდა თავის ფარგლებში „უცხო“ ელემენტის შეთვისებას, რაც მოასწავებდა არა უშუალოდ ნათესაურ, არამედ არანათესაურ კავშირ-ურთიერთობებზე გადასვლას.

დასახლებულ პროცესებზე არსებითად ზემოქმედებდა ქორწინების ფაქტორიც. საქართველოს სხვადასხვა კუთხიდან ან აჭარის მეზობელი ხეობებიდან ჩამოსახლებულ პირთა დამკვიდრების ერთ-ერთი გზა იყო რომელიმე ოჯახში ჩასიძება. ახეთი პირი ხშირად თავის გეარს იცვლიდა და ცოლის გვარეულობაზე გადადიოდა. ჩასიძების ფაქტორები დამოწმებულია გურიაში, მთხულეთ-გუდამაქარში, ფშა-ხევსურეთში, თუშეთში და სხვ.<sup>46</sup> შენიშნულია, რომ „გეარის გამოცვლა ჩასიძების დროს ორგანულად იყო დაკავშირებული ქონებრივ ნორმებთან.<sup>47</sup> ამ ადათიდან გამომდინარე, „დასიძების დროს ზედსიძის სიმამრის ქონებასთან ერთად სიმამრის გეარიც უნდა დამკვიდრებინა“. მართებულადია მითითებული, რომ ეს ნორმა მხოლოდ დასიძებასთან არ იყო დაკავშირებული. „ქრონოგენურ“ უბანში ჩამოსახლება, რა მიზეზითაც არ უნდა მომხდარიყო იგი, ხშირად ამ უბანში მცხოვრები გვარეულობის მიღებით მთავრდებოდა. ამ შემთხვევაში გეარის შეცვლა „ნაკარნახევი იყო ტერიტორიული თემისათვის დამახასიათებელი ნორმებით, მისი განვითარების ადრინდელ საფეხურზე.“ ეს ნორმა კი „მიზნად ისახავდა იმ კონფლიქტების თავიდან აცილებას, რომელთა გარდუვალობა ტერიტორიული თემისათვის დამახასიათებელ პოლიტენური დასახლების ჩამოყალიბების პროცესში გეარისა და თემის ინტერესებით იყო პირობადებული.<sup>48</sup> ეს მექანიზმი აჭარაში ადრეც მოქმედებდა და XIX საუკუნის მეორე ნახევარში ზემოაღნიშნული პრაქტიკა ჩასიძების შემთხვევაში ამ შორეული ტრადიციის რემინისცენციას წარმოადგენდა.

აჭარაში ფიქტორი მონოგენეზობის ჩამოყალიბებას არანაკლებ უწყობდა ხელს არა მარტო პირსენების ჩვეულებრივი ჩასიძება, არამედ უკვე ჩასიძებულის შეილად აყვანა და ამ გზით ცოლის მამისეულ ფუძე-სამოსახლოზე ზედსიძის, როგორც ოჯახის ქონების მოწოდის, სრული დამკვიდრება. სიმამრის მიერ ზედ დაწერილი ზედსიძე ფაქტორიულად ცოლის მამისეული ნორმის თითქმის სრულყოფილებიანი წერილად ხდებოდა. იგი ოჯახის

<sup>45</sup> მაკარბელაშვილი. ამილახვართ საგვარეულო ისტორიული გურჯები. — ძველი საქართველო, II, თბ., 1913, გვ. 102; ქართლის ცხოვრება, II, თბ., 1959, გვ. 187-188; ფორდანი. ქრონიკები, წიგნი 2, ტფ., 1897, გვ. 118; ტბელ აბუსერიძე. ცხოვრება ქეთხუროსის ბასილია ბათუმი, 1981, გვ. 10.

<sup>46</sup> ა.შანიძე. თხზულებანი თორმეტ ტომად, ტ. I (ქართველი ექილოები მთაში), თბ., 1984, გვ. 323-324.

<sup>47</sup> ვლ. მეტლაძე. ზემო აჭარული სოფელი ძველად, გვ. 50.

<sup>48</sup> აღრობაქიძე. დასახლების ფორმათა საკითხისათვის აჭარაში, გვ. 17-18.

ქონებაზე შემკვიდრის უფლებით სარგებლობდა. ზედსიძის, ანუ ძველ შვილებულის ოჯახში მიღების თაობაზე ცნობები ქართულმა წყაროებითაა წყაროებმაც შემოგვინახა.<sup>49</sup>

ზედსიძეობის ინსტიტუტი, მისთვის დამახასიათებელი თვისებებიდან გამომდინარე, ხელოწერი ნათესაობის ერთ-ერთ ფორმადაც კი შეიძლება ჩაითვალოს.

როგორც ეხედვით, საკართველოს სხვა მთიანი რეგიონის მსგავსად, სამხრეთ-დასავლეთ საქართველოში, მათ შორის, აჭარაში გავრცელებულმა სოციალურმა ორგანიზაციებმა სხვადასხვა ფაქტორის ზეგავლენით დროთა განმავლობაში დამატებითი ფუნქციური დატვირთვა მიიღეს. ეს განსაკუთრებით დასახლების ფორმაში აირეკლა. აჭარაში ფაქტობრივად იშლება უკვე შუა საუკუნეებში სოფლების „მონოგენერობა“, ძლიერდება ტერიტორიული განსახლების ტენდენცია. ამ დროს ფიქტიური მონოგენერობა თემის შიგნით წამოჭრილი კონსულიტეტების დაძლევის ემსახურება.<sup>50</sup>

სოფლის ცალკეული უბნის ერთი ლოკალურ-პატრონიზებული ჯგუფით დასახლება XIX საუკუნის მეორე ნახევარმდეც კი შემოინახა თავი. შუასაუკუნეებში და უფრო გვიანაც მიაწი დიდი სახლობის გამძვობობა, ასევე მისი სემენტიაცია, ლოკალურ ჯგუფთა და პატრონიზებული ორგანიზაციის სხვადასხვა სტრუქტურული დანაყოფების არსებობა განპირობებული იყო საზოგადოებრივი განვითარებით და მრავალპროფილიანი ტრადიციული მეურნეობის საარსებო მოთხოვნილებით, რამელიც, ერთი მხრივ, დაფუძნებული იყო წლიური ციკლის აღპურ მესაქონელობაზე, ხოლო, მეორე მხრივ, მიწათმოქმედებას<sup>51</sup> მეურნეობის ორივე დარგი აჭარაში შეთანაწიოებით ვითარდებოდა, რაც ზეგავლენას ახდენდა დასახლების სოციალურ იერზე, სამეურნეო ნაკვეთების განლაგებაზე. საცხოვრებელ თუ სამეურნეო ნაგებობათა დაგეგმვაზე და კარმიდამოს ჩამოყალიბებაზე.<sup>52</sup>

ამრიგად, დასახლების ტოპოგრაფიის, სტრუქტურის, მორფოლოგიის, სოციალური და სამეურნეო პირობების ისტორიულ-ეთნოგრაფიული კვლევა საშუალებას გვაძლევს აღვადგინოთ შუა საუკუნეების აჭარისათვის დამახასიათებელი დასახლების ფორმათა თავისებურება და განსახლების სპეციფიკა. აჭარული ტრადიციული დასახლების ძირითადი ერთეულები იყო კარმიდამო საცხოვრებელი და სამეურნეო ნაგებობებით, უბანი, სოფელი და ტერიტორიული გაერთიანება – ხევი/თემი, რომელთაც, განსახლების თვალსაზრისით, შეესაბამებოდა სხვადასხვა ტაქსონომიური დონის სოციალური ორგანიზაცია. შუა საუკუნეების დასახლების ორგანულ ნაწილს შეადგენდა თავყრილობებისათვის და მმართველობითი ორგანოების შეკრებილობის განკუთვნილი საუბნო, სასოფლო და სათემო მიყვანები. სალაყბოები, საკულტო (საყდარი, ეკლესია, მოგვიანებით – ჯამე) და თავდაცვითი ნაგებობანი (ციხე). სარწყავი თუ საირიგაციო სისტემების მშენებლობა, საცხოვრებელი და თავდაცვითი ნაგებობების წყალთან სიახლოვის აუცილებლობა ხევისპირული დასახლების მნიშვნელოვანი პირობა იყო. მთლიანობაში, როგორც საუბნო, ისე სასოფლო და სათემო ნაგებობანი, სამეურნეო სავარგულები თუ სამოსახლო ადგილები ურთიერთკავშირში ქმნიდა ერთიან ლოკალიზებულ სამეურნეო, სოციალურ და გეოგრაფიულ გარემოს. ხევის ფერდობებზე შეფენილი საცხოვრებლები კი, მეურნეობრივი და სოციალური თავისებურებიდან გამომდინარე, სერული დასახლების ფორმას ღებულობდნენ. რადგან მთაში ხევი დასახლების ტრადიციული ფორმის ჩამოყალიბებაში განსაკუთრებულ როლს ასრულებდა, ამდენად, ხევისპირული დასახლება სერულ თუ სერისპირულ დასახლებასთან უშუალო მიმართებაში ყალიბდებოდა და ვითარდებოდა. ამის, ასევე, როგორც დასახლების სხვა ტიპურ ფორმებს, გეოგრაფიულ ფაქტორებთან ერთად, პირველ რიგში, დასახლების სამეურნეო და სოციალური პირობებიც განსაზღვრავდა.

<sup>49</sup> ქართლის ცხოვრება, I, თბ., 1955, გვ. 27, 32; კ. კარბელაშვილი. დასახ. ნაშრომი, გვ. 102.

<sup>50</sup> ვლ. ჰელდბაქ. დასახ. ნაშრომი, გვ. 56.

<sup>51</sup> აღ. რობაქიძე. რედაქტორისაგან. – სლსმკეს, I, თბ., 1973, გვ. 5.

<sup>52</sup> ნ. ბოჯაძე. სამეცნიერო-მეცნიერო ყოფის ისტორიიდან აჭარაში. თბ., 1971, გვ. 10.



## §2. საცხოვრებელი და სამეურნეო ნაგებობანი

ხალხური საცხოვრებელი კომპლექსი, როგორც მატერიალური კულტურისა და ხუროთმოძღვრული ძეგლი, ასახავს სხვადასხვა ეპოქისათვის დამახასიათებელი მკურნეობრივი საქმიანობის, სოციალური ყოფის, სამშენებლო ხელოვნების, რწმენა-წარმოდგენების ისტორიულად ჩამოყალიბებულ დონეს, ეთნიკურ თავისებურებებს. ამ მხრივ განსაკუთრებული მნიშვნელობისაა საქართველოს ცალკეულ კუთხეებში შექმნილი ხალხური საცხოვრებლის ლოკალური ტიპები, რომლებიც, მართალია გამოირჩევა რეგიონალური სპეციფიკით, მაგრამ ტოპოლოგიური ერთობლიობის ფარგლებს არ სცილდება და ისტორიულად ერთი ეთნოსის ნიშან-თვისებაში თავსდება.<sup>1</sup>

ქართულ ხალხურ ხუროთმოძღვრებაში განსაკუთრებული ადგილი უკავია აჭარულ საცხოვრებელ და სამეურნეო ნაგებობათა კომპლექსს.

ოსმალთა საუკუნოვანი ბატონობის მიუხედავად, აჭარულმა საცხოვრებელმა კომპლექსმა შეინარჩუნა ტრადიციული სახე, ხალხური დავებმარებისა და მშენებლობის თავისებურებანი, სამშენებლო ხელოვნების ქართული ტრადიციები. აჭარული საცხოვრებელი და სამეურნეო ნაგებობათა კომპლექსი ქართული ხალხური ხუროთმოძღვრების ერთ-ერთ მნიშვნელოვან მონაპოვრადაა მიჩნეული.

არქეოლოგიური გათხრების შედეგად მოპოვებული ნივთიერი მონაცემები საშუალებას გვაძლევს თვალს გაუადგინოთ უძველესი საცხოვრებელი ნაგებობების გენეზისისა და განვითარების საკითხებს. უძველესი საცხოვრებლისა და სამეურნეო ნაგებობათა ნაშთები ნაპოვია დღევანდელი ქობულეთის ტერიტორიაზე (ფიჭვნარ-ნაშჭულური) ზღვის სანაპირო სოფლში, მდინარეთა გაყოფებით შემადგებულ გორაკ-ბორცვებზე. ისანის ტორფებსა და ქობულეთ-ფიჭვნარ-ნაშჭულურზე მიკვლეულია ბრინჯაოს ხანის კლობით ნაშენი ჯვარგაღვრული ნაგებობები.<sup>2</sup>

ქ.წ. II ათასწლეულის მეორე ნახევრის დამდეგს შავი ზღვის სანაპირო ზოლი და საკუთრივ ზორხის აუზი წარმოადგენდა მეტალურგიის ჩასახევა-განვითარების ერთ-ერთ ძირითად ცენტრს.<sup>3</sup> სწორედ მეტალურგიის განვითარების პერიოდში დაწინაურდა მშენებლობის ხელოვნება, უფრო სრულყოფილი გახდა სამშენებლო იარაღ-ინვენტარი. ამის მაჩვენებელია მაღალტექნიკურად დამზადებული ბრინჯაოს ცულები, რომელთა ნაწილი შემკულია ნაირგვარი გეომეტრიული ორნამენტითა და სხვადასხვა სიუჟეტით.

ანტიკური ხანის ქართული ხუროთმოძღვრებისა და მშენებლობის ხელოვნების შეხახებ შედარებით სრულ ცნობებს შეიცავს როგორც ძველი ქართული, ასევე ბერძნულ-ლათინური და ბიზანტიური წერილობითი წყაროები. ამთგან აღსანიშნავია ქსენოფონტეს,<sup>4</sup> სტრაბონის,<sup>5</sup> ვიტრუვიუსის და სხვათა თხზულებები.

კოლხურ ხუროთმოძღვრებაზე ძვირფასი ცნობები დაგვიტოვა ვიტრუვიუსმა. ხალხურმა ხუროთმოძღვრებამ იმდენად დაინტერესა ავტორი, რომ მან დეტალურად აღწერა ნაგებობების დანგმარება, მშენებლობის კონსტრუქცია, სამშენებლო მასალა და მშენებლობის თავისებურებანი. იგი წერდა: „კოლხები მონტის მხარეში ტყის სიყვითლე გამო

<sup>1</sup> აღ. რობაქიძე, დასახლების ფორმათა საკითხისათვის ზემო აჭარაში. — ბსკის შრომები, I, ბათუმი, 1960.

<sup>2</sup> დ. სახუტაიშვილი. მშენებლობის ხელოვნების უძველესი ნიმუში სამსრეთ-დასავლეთ საქართველოს ზღვისპირეთიდან. — სსსს, I, ბათუმი, 1980, გვ. 17.

<sup>3</sup> დ. სახუტაიშვილი. კოლხური რკინის მეტალურგიის სათავეებთან. — სსს, I, თბ., 1964, გვ. 51-59; მისივე, К истории древнеколлидской металлургии железа. Вопросы древней истории (Кавказско-Евразийско-восточный сборник, IV), Тб., 1973, с. 170-179.

<sup>4</sup> თ. მიქელაძე. ქსენოფონტეს „ანაბასისი“. უცხოური წყაროები საქართველოს შესახებ. წიგნი XV, თბ., 1967, გვ. 93-103.

<sup>5</sup> თ. სახუტაიშვილი. სტრაბონის გეოგრაფია, XI, თბ., 1957, გვ. 127.

აწილებზე მიწაზე მარჯუნივ და მარცხნივ მთლიან ხეებს, ერთმანეთს შორის მათი სიგრძის ტოლი მანძილის დატოვებით. მათ ზემოდან კი თავსა და ბოლოს გარდვიგარდმო გასვლებზე სხვა ძეგლი, რომლებიც ამგვარად ზღუდავენ ბინის შინაგან სივრცეს. შემდეგ, ოთხივე მხარეს, კუთხეებში შეუკლებული ხეების თანდათანობითი წყობით, ამოჰყავთ რა ძირიდან ძეგლების შეუკლებად ხის კედლები, ავებენ კოშკებს. შუალეულებს კი, რომლებიც ხეებს შორის რჩება, ამოავსებენ ფაფხებითა და თიხით. ასევე ავებენ სახურავებსაც. ნაპირიდან გასვლებზე გასაქარებს, რომლებიც ზეითიყენ თანდათანობით მოკლდება. ოთხივე მხრიდან შუაზე ამოჰყავთ ფოთლებითა და თიხით დახურული პირამიდები.<sup>6</sup> თუ პარალელს გათავლებთ ზემოთ აღწერილ სახლსა და აჭარის ალპურ ზონაში დღემდე მოღწეულ გარეგანულ ნაგებობებს შორის, დაეინახავთ, რომ ისინი ერთმანეთისაგან დიდად არ განსხვავდება. იქნება შთაბეჭდილება, რომ ჯარგვალურმა ნაგებობებმა, რომლებიც დღეს აჭარის ალპურ ზონაში შემოგვრჩა, პირველი საუკუნიდან დღემდე, თითქმის უცვლელად მოაღწია ეს კი იმაზე მიუთითებს, რომ აჭარის ზღვისპირა ზოლის მოსახლეობას უძველესი დროიდან გააჩნდა განვითარებული სამშენებლო ტრადიციები.

ახ.წ. II საუკუნეში საყურადღებო ცნობებია დაცული ფლავიუს არიანესთან („მოგზაურთა“ შავი ზღვის გარშემო). მას მოთხრობილი აქვს აფსაროსის ციხის კედლების, ფაზისის ციხის, კოშკური ნაგებობებისა და სხვა მშენებლობაზე.<sup>7</sup>

აჭარის მთიანეთში სამშენებლო ხელოვნების შესახებ საინტერესო ცნობებია დაცული აბუსერისძე ტბელის თხზულებაში. მასში აღწერილია ეკლესიების, მათ შორის ხისანის ციხე-სიმაგრეში არსებული ეკლესიის მშენებლობის პროცესები.<sup>8</sup>

აჭარელ ხელოვანთა მაღალ ოსტატობაზე მოგეითხრობს ვახუშტი ბაგრატიონი. მისი დახასიათებით აჭარლები არიან „კაცნი ხელოვანი ხის მუშაკითა“.<sup>9</sup> ცხადია, ამ დახასიათებაში იკვლისხმება აჭარელთა დახელოვნება ხის საცხოვრებელ ნაგებობათა მშენებლობაშიც.

XLX ს. პირველ ნახევარში საქართველოში იმოგზაურა ფრანგმა ორიენტალისტმა ჟან მურიემ, რომელმაც საქართველოს თითქმის ყველა კუთხე შემოიარა. მურიეს განსაკუთრებით აინტერესებდა ახლად შემოერთებული ძველი ქართული მხარეები, კერძოდ ჭოროხის ხეობა, რომელიც ოდიშანევე იყო ქართული კულტურის ერთ-ერთი მნიშვნელოვანი კერა. ფრანგი მკვლევარი დაინტერესებულა აჭარელთა საცხოვრებელი ნაგებობებითაც. იგი წერდა: „სახლები სხვადასხვა სიმაღლეზეა შეფენილი. სადგომები უმთავრესად კრამიტითაა დახურული და ორსართულიანია. ქვედა სართული ჩვეულებრივ ქვითკირისაა და საქონლის ბინადაა გამოყენებული. ზედა კი ხისაა და შუაში ორ ნაწილადაა გაყოფილი.“<sup>10</sup> ჟან მურიეს მხედველობიდან არ გამოჩნენია აჭარული საცხოვრებლისათვის დამახასიათებელი ისეთი თავისებურებანი, როგორცაა საცხოვრებელი ფართის სვეტინტაცია, სახლის (კალკული ელემენტების, კერძოდ, ბუხრის, სვეტების, ფანჯრებისა და ჭერის მორთულობა.

აჭარული კარმიდამოსა და საცხოვრებელი ნაგებობების შესახებ საინტერესო ცნობებია დაცული გ. ყაზბეგისა და დ. ბაქრაძის შრომებში. ისინი აჭარაში ჯერ კიდევ ოსმალთა ბატონობის პერიოდში მოგზაურობდა. გყაზბეგის მიერ აღწერილი აჭარული კარმიდამო, საცხოვრებელი სახლი და მისი მოწესრიგების ტრადიციები მნიშვნელოვანი წყაროა ამ დროის აჭარული საცხოვრებლის შესასწავლად.<sup>11</sup>

<sup>6</sup> Витрувий. Десять книг об архитектуре. кн.2, М., 1936, с. 41, с. 41, 42; Сумбадзе Л.3. Колхидское жилище по витрувию. Тб., 1960, с. 56.

<sup>7</sup> ფლავიუს არიანე. მოგზაურობა შავი ზღვის გარშემო. თბ., 1961, გვ. 35.

<sup>8</sup> ლ. მუსხელიშვილი. აბუსერისძე ტბელი. ბოლოკ-ბასილის მშენებლობა შუარტყალში და აბუსერისძეთა საგვარეულოს მატთანე (1233 წლის ტექსტი). თბ., 1941.

<sup>9</sup> ვახუშტი. აღწერა სამეფოსა საქართველოსა. თბ., 1941, გვ. 134.

<sup>10</sup> ჟან მურიე. ბათუმი და ჭოროხის აუზი. ბათუმი, 1962, გვ. 8.

<sup>11</sup> გ. ყაზბეგი. სამი თვე თურქეთის საქართველოში. — გიორგი ყაზბეგი აჭარის შესახებ. ბათუმი, 1960, გვ. 93-95.

დბპრატე გურია-აჭარაში მოგზაურობისას, პირველ რიგში, საერო და საკულტო ძეგლების შესწავლით იყო დაინტერესებული. მიუხედავად ამისა, მას უყურადღებოდ არ დაუტოვებია აჭარული გლეხის კარმიდამო საცხოვრებელი სახლებითა და სამეურნეო ნაგებობებით. იგი აღწერს ზემო და ქვემო აჭარის იმ საცხოვრებელ სახლებს, რომლებშიც მას მოუხდა დამის გათევა. მკვლევარის ცნობით, სახლები აჭარაში მაშინაც ძირითადად ხისგან შენდებოდა. ქვის სახლები უფრო მეტად შეძლებულებს ეკუთვნოდათ.<sup>12</sup>

აჭარის დედასამშობლოთან დაბრუნების შემდეგ აქაური გლეხის კარმიდამოს, საცხოვრებელ და სამეურნეო ნაგებობებს აღწერდნენ თ.სახოკია<sup>13</sup> და ზ.ჭიჭინაძე.<sup>14</sup>

საცხოვრებლისა თუ საერთოდ კარმიდამოს შესახებ ასევე მნიშვნელოვანი ცნობებია დაცული XIX ს. რუსი მოგზაური მკვლევარების – ვ. ლისოვსკის,<sup>15</sup> ა. ფერდინანდისა<sup>16</sup> და სხვათა შრომებში.

1933 წელს გ. ჩიტაიას ხელმძღვანელობით აჭარაში მუშაობდა ექსპედიცია, რომელმაც აჭარულთა მეურნეობის, სოციალური ყოფის ამსახველ მასალებთან ერთად საინტერესო მონაცემები შეკრიბა აჭარის საცხოვრებელ და სამეურნეო ნაგებობებზე.<sup>17</sup> ვ. ჩიტაიას აზრით, აჭარული მთური ჯარგვალი გენეტიკურად ვიტრუვიუსის მიერ აღწერილ ძველ კოლხურ სახლს უკავშირდება და მშენებლობის ძველკოლხური ტრადიციებიც გარკვეულწილად მთიანეთის ჯარგვალად ნაგებობებშია ასახული.<sup>18</sup>

აჭარული საცხოვრებელი კომპლექსისა და ხალხური ხუროთმოძღვრების შესწავლას სპეციალური გამოკვლევები მიეძღვნა როგორც ხელოვნებაშიც, ისე ეთნოგრაფიაში<sup>19</sup> ნაშრომებში.

აჭარული საცხოვრებელი სახლისა და სამეურნეო ნაგებობათა განვითარების ისტორიულ პროცესზე მნიშვნელოვან გავლენას ახდენდა გეოგრაფიული მდებარეობა, რელიეფი, კლიმატური პირობები, მცენარეული საფარი, პიროგრაფიული ქსელი და სხვა ფაქტორები. აჭარა მკვეთრად გამოხატული ვერტიკალური ზონალობით ხასიათდება, რაც თავისებურ დაღს ასვამდა ბარის, ზეგნისა და მთიანეთის დასახლებათა ტიპებს, კარმიდამოების განლაგების, საცხოვრებელ და სამეურნეო ნაგებობათა დაჯგუფარებასა და არქიტექტურულ სტილს.

საცხოვრებელი სახლისთვის ადგილის შერჩევის დროს პირველ რიგში ითვალისწინებდნენ ნიადაგის ვარგისიანობას, რელიეფის თავისებურებებს. დიდი ყურადღება ექცეოდა სამოსახლო ადგილის მეწყერული, თოვლის ზეგნის, მდინარეთა კალაპოტიდან წყლის გადმოღაბვის საშიშროების გათვალისწინებას, სასმელი და სამეურნეო წყლის, საჩიშოსელო გზების სიახლოვეს და სხვ.

<sup>12</sup> Блградзе Д.О. Археологическое путешествие по Гурии и Абхазии. СПб. 1878, с. 44-45.

<sup>13</sup> თ.სახოკია. მოგზაურობანი (გურია, აჭარა, სამურზაყანო, აფხაზეთი), თბ., 1950.

<sup>14</sup> ზ.ჭიჭინაძე. მუსლიმანი ქართველობა და მათი სოფლები საქართველოში. ტფ., 1913.

<sup>15</sup> Лисовский В. Чорозский край, вып., Тифл. 1887.

<sup>16</sup> Френкель Ф. Очерки Чурук-су и Батуми, Тифл., 1887.

<sup>17</sup> გ. ჩიტაია. აჭარისტიანის ექსპედიციის დღიური (მასალები). შრომები, ტ. III, თბ., 201.

<sup>18</sup> გ. ჩიტაია. ხეყურული სახლის „სენე“. – ანალები. ივ.ჯავახიშვილის სახ. ისტორიის ინსტიტუტის შრომები, I, თბ., 1947, გვ. 145-147.

<sup>19</sup> ი.ადამია. ქართული ხალხური ხუროთმოძღვრება (აჭარა), თბ., 1956; Гаракиндзе М. Грузинское деревенное зодчество, Тб., 1959.

<sup>20</sup> აღრობაძე. დასახ. ნაშრომები; მისივე. დასახლება და საცხოვრებელი ნაგებობანი აჭარაში. – ამყს. თბ., 1967; ვ.შამბაძე. აღპური მესაქონლეობა საქართველოში (აჭარა). თბ., 1969; ჯ.გარშალომიძე. ორნამენტი ზეზე (აჭარის ეთნოგრაფიული მასალების მიხედვით). ბათუმი, 1979; ნ.კახიძე. ხელოვნობა სამხრეთ-დასავლეთ საქართველოში. ბათუმი, 2004, გვ. 44-52; ჯ.მიქელაძე. საცხოვრებელი სამეურნეო ნაგებობანი აჭარაში. ბათუმი, 1982; ელ.მკელაძე. ზემო აჭარული სოფელი ძველად. ბათუმი, 1973; თ.ჩიჭოვანი. ზემო აჭარული სახლი – ბსკი შრომები. I. ბათუმი, 1960 და სხვ.

აჭარაში სახლები ძირითადად ხისაგან შენდებოდა ხისავე და ქვის საძირკველზე. გომონაკლის შეადგენდა შედლებულთა სახლები, რომლებიც ხის და აგურის, ან ხისა და ქვის კონსტრუქციებსაც შეიცავდა.

სახლის მშენებლობის დაწყება, ხალხური ტრადიციის მიხედვით, კვირა დღეს იყო მიღებული. რწმენით, დღეამიწა, თითქოს, კვირა დღეს განენდოდა და სახლის მშენებლობის დაწყებაზე ამ დღეს სიკეთისა და ბედნიერების მომასწავებელი იქნებოდა.

ართილ-ჩისიანის წლის ბოლომდე, ანუ ზამთრის დაწყებამდე უნდა მოესწროთ სახლისათვის საჭირო მასალის დამზადება და მშენებლობის ადგილზე მიტანა. ამის შემდეგ ნათესავებისა და მეზობლების დახმარებით შეუდგებოდნენ საძირკვლისა და საყუდელის მშენებლობას, რასაც ბინის დადება ეწოდება. საძირკველი შენდებოდა როგორც ქვისაგან, ასევე ხის ბურჯებისაგან. ხის საყრდენი ბურჯები აჭარაში სამი სახისაა: ბოძი, სამკუთხედი და ოთხკუთხედი ფორმის ჭლობით შეკრული. ხის ამგვარი რთული ბურჯების გამოყენება მშენებლობაში უძველესი ხერხია. ქსნოფონტეს (ქვ. V-VI სს) მიერ მონსიაკური ხის კოშკების აღწერილობა სწორედ დღემდე შემორჩენილი ბურჯების კონსტრუქციის უყარდება. ოთხკუთხედი კონსტრუქციის საყრდენები საქართველოს სხვა კუთხეებში არ დასტურდება.

ზემო აჭარაში საცხოვრებელი სახლები ძირითადად ნაძვის, ქვემო აჭარაში კი - წაბლის ხისაგან შენდებოდა. სამშენებლო მასალების საზიდად გამოიყენებოდა სხვადასხვა სახის სატრანსპორტო საშუალება: ურემი, მარხილი, თუში, ციგა, სელი და სხვ. გასწეე ძალიად იყენებდნენ ძირითადად ხარ-კამქის და ცხენს. ხარ-მარხილის გამოყენება მშენებლობის საქმეში ძველი დროიდან მომდინარეობს. იგი აღწერილია აბუსერისძე ტბულის ოხზელებში.<sup>21</sup>

აჭარული ხალხური საცხოვრებელი ნაგებობა ძირითადად ორსართულიანია. ძირველი სართული საქონლის სადგომს ეთმობოდა, მეორე - საკუთრივ საცხოვრებელს. საცხოვრებელი შედგებოდა რამდენიმე ოთახისაგან. ოთახთა რაოდენობა სახლის ფართზე და ოჯახის სულადობაზე იყო დამოკიდებული.

ზემოაჭარული სახლის საცხოვრებელ ოთახებს შუა ნაწილში მთელ სიგრძეზე ყოფდა ფართო დერეფანი, რომლის ორივე მხარეს განლაგებულია სხვადასხვა ფართობისა და დანიშნულების ოთახები: სამზარეულო, ანუ საკუთრივ „სახლი“, სასტუმრო ოთახი, ახალდაქორწინებულთა ოთახები და „სარძიე“. შუა დერეფნის გარდა, სახლს ჰქონდა ორმხრივი, ან სამხრივი გარე დერეფნები. შუა ფართო დერეფანი სახლებს საკანგებოდ ეკოდებოდა. ოჯახში ძმების გაყოფის შემთხვევაში სახლი დერეფანში შუაზე იხრებოდა. ერთი ნაწილი ადგილზე რჩებოდა, მეორე სხვა ადგილას გადაჰქონდათ და განკუთვნილი იყო განსაზღვრებული ძმის საცხოვრებლად. ამგვარ სახლს „ცალპირა“ სახლს უწოდებდნენ.<sup>22</sup>

აჭარული საცხოვრებელი სახლის თითოეულ ოთახს გარკვეული დანიშნულება ჰქონდა. ძირითადი ოთახი, რომელსაც „სახლი“, ანუ საუფროსო ოლა ეწოდებოდა, ოჯახის უხუცესს წევრთათვის იყო განკუთვნილი. იქ ცხოვრობდნენ ბებია-ბაბუა, მათი არყოფნის შემთხვევაში დედა-მამა, ზოგჯერ უფროსი ძმა შეუდლით. აქვე საუზმობდნენ, სადღესობდნენ და ვახშობდნენ, აძინებდნენ ტუბწმწოვარ ბავშვებს, რომლებსაც სახლის უფროსები მეთვალყურეობდნენ. საღამოს კი ბავშვი დედას თავის ოთახში გადაჰყავდა. მოზრდილი ბავშვები კი დამით ბებია-ბაბუასთან რჩებოდნენ.

საუფროსო სამზარეულო ოთახი ზომით ყველაზე დიდი იყო და მას ბუხარიც შესაბამისად დიდი ჰქონდა, ორივე მხარეს სათავსოებით. ერთი სათავსო აბანოდ იყო განკუთვნილი, მეორე ლოგინის შესანახად. კედლის გასწვრივ იდგა ერთი ან ორი ტახტი, რომელსაც ოჯახის უფროსს თავისი ადგილი ჰქონდა მიჩნეული და მას ოჯახის ყველა წევრი პატივსა სცემდა.

<sup>21</sup> აბუსერისძე ტბელი. დასახ. ნაშრომი.

<sup>22</sup> აღრობაძე დასახლების ფორმათა საკითხისათვის ზემო აჭარაში, გვ. 23.

ძველ, ტრადიციულ საცხოვრებელ ნაგებობებს პატარა ზომის ოთხკუთხა სარკმელს გააჩნდა, რომელიც ხის საფლულით იცურებოდა. სარკმელი იმდენად პატარა იყო, რომ მასში კაცი ვერ გაიჭრებოდა, რაც გამოირჩევიდა ქალის მოტაცებას, ქურდობას და სხვ. ამასთანავე, ასეთი პატარა სარკმელი ხანგრძლივი და მკაცრი ზამთრის პირობებში სითბოს შენარჩუნებისათვისაც იყო განკუთვნილი.

მთიანი აპარის ოჯახი ყოველთვის გამოირჩეოდა მრავალსულიანობით. ისეთი ოჯ. ახებიც იყო, სადაც ერთდროულად რამდენიმე აკენი ირწყვებოდა. საუფროსო ოთახის გვერდით ახალდაქორწინებულთა ოთახი იყო. ოთახების დაგეგმარების დროს განსაკუთრებული ყურადღება ექცეოდა სასტუმრო ოთახის მორთულობას (ბუხარი, ტახტი, სათავსოები და სხვ.). სტუმართმოყვარეობის ტრადიცია იმდენად შეუქვლი იყო, რომ სოფელში დაშვებული პირი ოჯახი სასტუმრო სახლს ცალკეც აშენებდა. ძირითადი საცხოვრებელი სახლიდან რამდენიმე მეტრის დაშორებით. სტუმარს პატრონის დაუკითხავად შეეძლო ღამის გათევა და დარჩენა იმდენ ხანს, რამდენსაც მოისურვებდა. ღამისთევა უსახიდლო იყო. ასეთი სასტუმრო სახლები ისეთ სოფლებს გააჩნდა, რომლებიც მთაყვარი სამიწისყელი გზების პირას იყო განლაგებული.

ზემოაპარული სახლის აუცილებელ ატრიბუტად ითვლებოდა „სარძიე ოთახი“. რომელიც რძის პროდუქტების გადასამუშავებლად და შესანახად იყო განკუთვნილი. ეს ოთახი ზომით ყველაზე პატარა იყო და გააჩნდა ერთი კარი და სავენტილაციო სარკმელი პაერის ცირკულაციისათვის. კედლებზე დამაგრებული იყო თაროები, სადაც ინახებოდა შესაბამისი ჯამ-ჭურჭელი.<sup>23</sup>

ქედისა და ხელვაჩაურის რაიონებში ტრადიციული საცხოვრებელი სახლები დაგეგმარებით, მშენებლობის ხერხებითა და სამშენებლო მასალის გამოყენებით ძირითადად ერთნაირია. ამასთან, ისინი ნაგებია როგორც ხის ან ქვის, ისე შერეული მასალისაგან (ქვედა სართული – ქვა, ხედა – ხე), რაც ზემო აპარისათვის არ არის დამახასიათებელი.

საცხოვრებელი საერთოლის ოთახთა დაგეგმარებაში მთავარი ადგილი შუავეცხლიანი მიწურ ოთახს ეთმობოდა. ოჯახის შემადგენლობა მთელ დღეს აქ ატარებდა.

ქობულეთის რაიონის ტრადიციული საცხოვრებელი ნაგებობები მთის ზონის ტრადიციული საცხოვრებლებისაგან უპირატესად ოთახთა განლაგებით განსხვავდება. აქაური სახლის საცხოვრებლისათვის დამახასიათებელია მრავალპირიანი ბუხარი ყრათი საერბო საკეპურით, რაც მსგავსებაშია ტიპური გურული, იმერული და მეგრული საცხოვრებელი სახლების ბუხრებთან.

აპარის ტერიტორია საცხოვრებელ ნაგებობათა სახეების მიხედვით შეიძლება ოთხ ევრტიკალურ ზონად დაიყოს: 1. სამხრეთ-აღმოსავლეთი (ხელოხა და შუახევის რაიონები); 2. სამხრეთ-დასავლეთი (ქედისა და ხელვაჩაურის რაიონები, მთიანი ზოლი); 3. ბარის ზონა (ნაწილობრივ ხელვაჩაურის და მთლიანად ქობულეთის რაიონი); 4. ალპური და სუბალპური ზონა (მთიანი აპარა).

პირველ ზონაში გვხვდება ძველი საცხოვრებელი სახლის სამი სხედასხვა სახე: ა) ერთსართულიანი ძელური, ანუ ჯარვალური სახლი ორფერდა სახურავით, ოთხკუთხედი ფორმით, მიწური იატაკითა და შუავეცხლით; ბ) ძელური ან გათლილი ფიცრებისგან ნაშენი ერთი ან ორსართულიანი ოთხკუთხედი სახლი ორფერდა ან სამფერდა სახურავით, შუავეცხლით, ან ქვის ბუხრით; გ) ორი ან სამსართულიანი ფიცრული სახლი ოთხფერდა სახურავით, ქვის ბუხრით.

მეორე ზონაში გამოიყოფა ორი სახის ნაგებობა: ა) ფიცრული ორსართულიანი სახლი ოთხფერდა გადახურვით; ბ) ფიცრული ორსართულიანი სახლი სამფერდა გადახურვით. ამავე ზონაში გვხვდება აგრეთვე ხის კონსტრუქციაში მასშულო შერეული მასალით (ქვა, აგური) ნაშენი სახლები.

მესამე ზონაში გავრცელებულია საცხოვრებელი სახლის შემდეგი სახეები: ა) ორსართულიანი ფიცრული ორსართულიანი ოთხფერდა სახურავით; ბ) შერეული მასალით (ქვა,

<sup>23</sup> ვ. შამილაძე. დსსხ. ნაშრომი. გვ. 128.

ავტური) ნაშენი ორსართულიანი ფიცრული ოფის-სახლი ოთხფერდა სახურავით. ამ ზონის შაუზღელსაპირა მიდამოებში არსებობდა ფაცხა-სახლებიც.

მეთოხე ზონაში თავდაპირველად გაერცვლებული იყო და დღესაც გეხდებოდა ერთსართულიანი და ორსართულიანი ჯარგვალური საცხოვრებელი ნაგებობანი. პირველი ცნობილია ძირითელი ჯარგვალის, მეორე – ზუდ შუდგებელი ჯარგვალის სახეობადებით, პირველ სართულზე საქონლის სადგომი.

აჭარაში საცხოვრებელი სახლის განვითარების ერთ-ერთ მნიშვნელოვან საყვებურს წარმოადგენს საცხოვრებელი სახლისაგან საქონლის სადგომის მთლიანად გამოცალკეება.

აჭარის ტერიტორიაზე გაერცვლებულ საცხოვრებელ ნაგებობებს თუ ისტორიულ ჭრელში განვიხილავთ, განვითარების საყვებურების მიხედვით მივიღებთ შემდეგ სახეებს: ერთსართულიანი ფაცხა-სახლი ორ ან სამფერდა სახურავით; ერთსართულიანი ძელურის სახლი (ძირითელი ჯარგვალი) ორფერდა სახურავით; ორსართულიანი ძელურის სახლი (ზუდ შუდგებელი ჯარგვალი) ორფერდა სახურავით; ორსართულიანი ფიცრული ოფის-სახლი სამ ან ოთხფერდა სახურავით.

დაგვიგრძობსა და საცხოვრებელი ფართის განაწილების თვალსაზრისით, რამდენადმე განსხვავებულ სახეს ქმნის ღარიანი კრამიტით გადახურული სამ ან ოთხფერდა ფიცრული ღაზური სახლი, რომელიც, ძირითადად, გაერცვლებული იყო ღაზებით დასახლებულ სოფელ სარფსა და თურქეთის საზღვრებში მოქცეულ ღაზეთის ნაწილში. ამ ტიპის სახლები, რომლებიც ნაშენია მარტო ხით ან შერეული; ერთსართულიანი ძელურის ხელეაწურის რაიონის ბარის, ნაწილობრივ – ქედის, შუახევისა და ხულოს რაიონებშიც.

აჭარული საცხოვრებელი ნაგებობებისა და კარმიდამოს ისტორიულ-ეთნოგრაფიული შესწავლა გვიჩვენებს, რომ მთლიანად ადებული აჭარული სამოსახლო მდლდგარგი-თარგბელი საოჯახო და საზოგადოებრივი ყოფის მანიქენებელია. აჭარულმა სახლმა განვითარების ხანგრძლივი გზა გაიარა და მისი ყველაზე სრულყოფილი სახით უკასუხებდა სოციალ-ეკონომიკური თვალსაზრისით დაწინაურებულ დასახლების ფორმას, რომელსაც სპეციფიკურ თავისებურებებთან ერთად, რიგი პარალელური მოვითქვება საქართველოს სხვა მთიანი ზონის დასახლების ფორმასთან.<sup>24</sup>

### §3. ხალხური ტრანსპორტი

ა) სახმელეთო ტრანსპორტი. ხალხური ტრანსპორტი, ანუ ხალხური სახიდი საშუალებანი, საკაცობრიო კულტურის ერთ-ერთი უძველესი მონაპოვარია, რომელმაც მნიშვნელოვანი როლი შეასრულა საზოგადოების ცხოვრებაში.

არქეოლოგიური და ისტორიულ-ეთნოგრაფიული მონაცემებით, ხალხურ ტრანსპორტს საქართველოში, მათ შორის, აჭარაში, საკმაოდ ძველი ისტორია აქვს. აქ ტრადიციულად სახმელეთო, სამდინარო და სახლვაო ტრანსპორტის სხვადასხვა კონსტრუქციული სახეობა შეიქმნა. რასაც განაპირობებდა სპეციფიკური ბუნებრივ-გეოგრაფიული და სამკურნეო ყოფითი თავისებურებანი.

საქართველოში ისტორიულად გაერცვლებული იყო სამი სახის სატრანსპორტო საშუალება: უბორბლო, რომელიც მიწაზე გადაადგილდება თრევა-სრიალით; ბორბლიანი; შერეული ტიპის, რომელიც გორვა-სრიალის პრინციპზეა აგებული.<sup>1</sup> აჭარაში სამივე ტიპის ხალხური სახმელეთო ტრანსპორტია ცნობილი.

უბორბლო ტიპის სახიდი საშუალებებს აჭარაში განეკუთვნება მარხილი, (ვიგა, სათრიყლა, ცალეყლა, ხიხეკი; ბორბლიანს – ურეში, შერეულ სახეობას – სელი და ძიგლია.<sup>2</sup>

<sup>24</sup> აღ. რომაქიძე დასახლების ფორმათა საკითხისათვის ზემო აჭარაში, გვ. 23.

<sup>1</sup> შვევეშიძე, ქართული ხალხური ტრანსპორტი. თბ., 1956, გვ. 30.

<sup>2</sup> ადავითაძე, ქართული ხალხური ტრანსპორტის ისტორიიდან. ბათუმი, 1983, გვ. 29.

მარხილი უბორბლო ტრანსპორტის ძირითადი სახეობაა, რომელიც, აჭარის გარდა, გაერცვლებულია აღმოსავლეთ და დასავლეთ კავკასიონის სამხრეთ კალთებზე და სპ-მ(ცხუ-ერთადერთი მთიანეთში<sup>3</sup> მასში გამიწვევ ძალად ხარი ან კამეჩია გამოიყენებულა. წარსულში მარხილი მთელ აჭარაში იყო გაერცვლებული. ამჟამად მხოლოდ მთიან ზოლში შემორჩა და მას თივის, შუშის, სამშენებლო მასალის გადასატანად იყენებენ.

მარხილის სახეობაა ხისეკი, რომელიც ძირითადად გაერცვლებულია მაჭახლის ხეობას<sup>4</sup> და აჭარისწყლის ხეობის ქვემო ნაწილში (ქედის რაიონი)<sup>5</sup> იგი მარხილთან შედარებით პატარა და უმთავრესად გამოიყენებოდა მინდვრად ნაკელის გადასატანად და სხვა დანიშნულებით. თ. სახოკიას ამ ტიპის სახიდი აჭარაში მოხსენიებული აქვს ჯანის, ანუ გოდორ-მარხილის სახელწოდებით.<sup>6</sup>

მარხილი და ხისეკი აჭარაში სამშენებლო ქვების გადასატანადაც იყენებდნენ. ამის შესახებ (კნობას გეოლოგიის XIII საუკუნის ცნობილი მწერალი და მოაზროვნე აბუსეისძე ტბელი ქვითხურო ბახილის სამშენებლო საქმიანობის დახასიათებისას.

მარხილის სახესხვაობაა ცალმარხილა (ცალუდელი) და ციგა. ისინი კონსტრუქციულად ერთმანეთის იდენტურია. ორივე ზამთრის სეზონში გამოიყენებოდა (და იქნებ ბუნ დღესაც) შუშის, თივის, თუ სხვა სახის ტვირთის მოსატანად. ცალმარხილაში ცალ ხარია შემოქმედ და აქედან მიმდინარეობს მისი სახელწოდებაც. მარხილი ძირითადად მართის, სხალთის, ღორჯომისა და აჭარისწყლის ხეობებშია გაერცვლებული.<sup>7</sup>

სულხან-საბა ორბელიანის განმარტებით, ციგა მცირე მარხილია,<sup>8</sup> რომელიც ჩვეულებრივი მარხილისა და ცალუდელისაგან იმით განსხვავდება, რომ მისი გადაადგილება ადამიანის ძალით ხდება, მარხილში კი – ხარი ან კამეჩია შებული. ამ ორი სახის სახიდი საშუალების მოხმარების თავისებურებაზე ყურადღებას ამახვილებდა ე. ყაზბეგს შემო აჭარაში მოგზაურობის დროს. იგი წერდა: „აქ დიდი გამოყენება აქვს მარხილის კაეებს, რომლებსაც ხმარობენ როგორც ზამთარში, ისე ზაფხულში. აქეთ, ერთგვარი მარხილი, რომელსაც ციგას უწოდებენ. ამ ეკიპაჟით ზამთრობით მთიდან თივა ჩამოაქვთ. ციგაზე ბევრ თივას დებენ და პირუტყვის (იგულისხმება გამიწვევი ძალა – ნ. კ.) დაჩირაბრებულად, მხოლოდ მესაჭის წყალობით ნააქეთ ყიშლებამდე.“<sup>9</sup> ცივით ტვირთი არ მარტო ყიშლამდე,<sup>10</sup> არამედ ეზო-კარამდეც მიჰქონდათ.

ღრევა-სრიალის პრინციპზე მოწყობილ უმარტივეს ხალხურ სახიდ საშუალებას ეკუთვნის თუში, რომელიც სამშენებლო მასალის, აგრეთვე, შუშის ან თივის გადასატანად გამოიყენებოდა. იგი ზემო აჭარაში დღესაც სარგებლობაშია.

თუში ორ მისიელ ტოტიანი ნაძვის, წიფლის ან წყავის ხისაგან მზადდებოდა. ამ სახელწოდებით ეს სახიდი საშუალება იმერეთშიც არის დამოწმებული, მაგრამ იგი აქ მარხილის ტიპისა და გორვა-სრიალის პრინციპზეა აგებული.<sup>11</sup> იმერეთში თუში ჩვეულებრივად ხეობა-მედიენობასთანა დაკავშირებული და ქვევრების გადასატანად გამოიყენებოდა. აჭარული თუშის მსგავსია მთიულეთში გაერცვლებული თურში, რომელიც ქვის სასიდავადაა განკუთვნილი.<sup>12</sup> თუში უძველეს და უმარტივეს სახიდ საშუალებას ეკუთვნის.

<sup>3</sup> მ. გეგეშიძე, დასახ. ნაწროში, გვ. 31.

<sup>4</sup> ნ. კახიძე, აჭარის მთიანი ხეობის ძველი და ახალი სამეურნეო ყოფა და კულტურა (მაჭახლის ხეობა). საკანდიდატო დისერტაცია. თბ., 1967, გვ. 120-121.

<sup>5</sup> ადგილობრივ დასახ. ნაწროში, გვ. 37.

<sup>6</sup> თ. სახოკია, მოგზაურობანი (გურია, აჭარა, სამურზაყანო, აფხაზეთი). თბ., 1950, გვ. 142.

<sup>7</sup> ადგილობრივ დასახ. ნაწროში, გვ. 38.

<sup>8</sup> სულხან-საბა ორბელიანი. სიტყვის კონა. თბ., 1949, გვ. 431.

<sup>9</sup> ე. ზაზბეგი, აჭარის შესახებ. ბათუმი, 1960, გვ. 106.

<sup>10</sup> იოშლა – შუალედური სეზონური დასახლება ალაპურ სადგომებსა და სოფლურ დასახლებებს შორის.

<sup>11</sup> მ. გეგეშიძე, დასახ. ნაწროში, გვ. 33, 93.

<sup>12</sup> მ. გეგეშიძე, დასახ. ნაწროში, გვ. 32. ასე არის განმარტებული თუში სულხან-საბა ორბელიანის დიქციონარშიც („სიტყვის კონა“, თბ., 1949, გვ. 140).

ექვს არ იწვევს ის გარემოება, რომ თრევა-სრიალის პრინციპზე შექმნილი ხალხური საზიდი საშუალებანი, მათ შორის თუში, უფრო ძველია, ვიდრე ბორბლიანი საზიდი.

აჭარის ბარისა და მთის მიედ რიგ სოფლებსა თუ ხეობებში გაერცყლებული იყო ორბორბლიანი ურემი. ურემის ამ სახეობას იცნობდა საქართველოს თითქმის ყველა კუთხე<sup>13</sup> და ქველგან სხვადასხვა სახელწოდებით: საბარო ურემი და საძნე ურემი (აღმოსავლეთი საქართველო), ხელნა ურემი (დასავლეთი საქართველო - იმერეთი, გურია, რაჭა). ქართული ურემი (იმერეთი, რაჭა), ბჯის ურემი (სამხრეთი საქართველო), რომელიც სამივე ურემის შესატყვისია.

აჭარის ბარის ზონაში, უპირატესად - ზღვისპირა ადგილებში, მეორე მსოფლიო ომამდე ორბორბლიანი ურემი თითქმის ერთადერთ სახმელეთო საზიდი საშუალება იყო. ასეთი ურემები წარსულში კეთდებოდა ბათუმის შემოგარენის სოფლებში (ორთაბათოური, გონიო, ახალშენი), აგრეთვე ჩურუქ-სუში, ანუ ქობულეთის მხარეში (ბობოყეთი, ხუცუბანი, აკუვისთაი და სხვა).<sup>14</sup>

ურემის ბორბლები (გოგორები) თავდაპირველად მთლიანი ხისაგან მზადდებოდა რკინის საღრის გარეშე. მოგვიანებით გაიენილა შედგენილი სახის ბორბლები, რომელიც სამი ნაწილისაგან შედგება: მორგეი ანუ ხუნდი, რომელზეც ასხმულია სოფლები (ჭაღლები) და ფურსოები. ბორბალს მეტი გამძლეობისათვის გაუწნდა რკინის საღრე. ორბორბლიანი ურემის სამყურნო მიზნებით გამოყენება აჭარის მთის ზონაში შედარებით შესაძლებელია.

ქართული ხალხური სახმელეთო ტრანსპორტის ისტორიაში განსაკუთრებული მნიშვნელობისა აჭარული სელი. ეს მუდამდებდა როგორც მის კონსტრუქციაში, ისე ფუნქციონალურ გამოყენებაში და მასთან დაკავშირებულ ტერმინოლოგიაში. სელის გაერცყლებების არე სამხრეთ საქართველოს დასავლეთი ნაწილი იყო.<sup>15</sup> აჭარის გარდ. იგი გეხედება სამცხეში, სადაც ურემის სახელწოდებასაც ატარებს. ამავე დროს, სელი განეკუთვნება მყარული ტიპის ხალხურ საზიდი საშუალებას, რომელშიც შეერთებულია გორეა-სრიალის პრინციპი, რთაც იგი ახლოს დგას დასავლეთ საქართველოს მთავორიან ადგილებში (იმერეთი, რაჭა, ღმეხუმი, სამგერელოს მთიანი ნაწილი) გაერცყლებულ აჩაია ურემთან.<sup>16</sup>

აჭარული სელის პირველი, თუმცა არასრული, აღწერა მოვეცა თ. სახოკიამ, რომელსაც თავად უნახავს იგი ღორჯომის ხეობაში მოგზაურობის დროს. იგი წერდა: „აქაი-იქ შემოგეხედება თივთ დატვირთული სელი, უღელი ხართი შემბული. სელი ურემის მაგიურია, მარხილის მსგავსი, თყლები არა აქვს. თყლებიანიც არის, მაგრამ... დაბლებია ძალზე და თყლებიც მტკაველ-ნახვეურის განისაა. ასეთი ურემები უფრო კარგს გზებზე დადის. აქაური სელით ათი ფუთის სიმძიმეს თუ წაიღებს ხარები აქაურ აღმართის გზებზე.“<sup>17</sup>

აჭარული სელი კონსტრუქციულად განსხვავდება სამცხეში გაერცყლებული სელისაგან. ამ განსხვავებას მ. გეგეშიძე იმით ხსნიდა, რომ აჭარულ ბორბლიან სელში ღერ-ბორბლები ზედსადგარის უკანა ნაწილშია მოთავსებული, რის გამოც საზიდის ფეხებს მეტი დაწოლა აქვს. მესხურ საზიდიში კი ღერები ზედსადგარის შუა ნაწილზეა და ამდენად, ფეხებზე დაწოლაც ნაკლებია. ამგვარი განსხვავება, მკვლევრის დაკვირვებით, გამოწვეულია გამოყენების არეების სხვადასხვაობით და ემსახურება მიწაზე თრევის გაიოლებას და დარეხრუქებას.<sup>18</sup> ეს ფაქტი იმაზეც მეტყველებს, რომ სელის მკეთებელი ოსტატები კარგად ითვისებდნენ რეგიონის ბუნებრივ-გეოგრაფიულ თავისებურებებს და მის შესაბამისობაში მოკავდათ სელის კონსტრუქცია.

<sup>13</sup> მ. გეგეშიძე, დასახ. ნაშრომი, გვ. 48.

<sup>14</sup> ადგილთაძე, დასახ. ნაშრომი, გვ. 48.

<sup>15</sup> მ. გეგეშიძე, დასახ. ნაშრომი, გვ. 89.

<sup>16</sup> იქვე გვ. 73.

<sup>17</sup> თ. სახოკია, დასახ. ნაშრომი, გვ. 106.

<sup>18</sup> მ. გეგეშიძე, დასახ. ნაშრომი, გვ. 90.



სეკლის დამსახვების მაღალი ოსტატობით განთქმულნი იყვნენ სოფელ დიდაჭარის, ღორჯოშისა და სხაელთის ხეობათა ხელოსნები.<sup>19</sup> სელს აკეთებდნენ და იყენებდნენ ჭვანის ხეობაშიც (დავარეთი, ბრილი, ინჭკირვეთი), მაგრამ მზა თელეები აქ მეზობელი სოფლებიდან შემოაქონდა.<sup>20</sup> სელის მეკეთებელ ოსტატთან ბებერი გოგარების (ბორბლების) დამზადებაშიც იყო გაწვდილი და მათ მეგობრეთა სახელწოდებით მოიხსენიებდნენ.<sup>21</sup>

სეკლის ბორბალი იმავე წესით მზადდებოდა, როგორც ურემი და მისი შემადგენელი ნაწილები იმავე სახელებით აღინიშნება: ხუნდი (მორგვი), ჭალი (სოლი), ფერსო, ხუნდი თელის ხისაგან მზადდებოდა ხის სახარატი დაზგასე. სხვა ნაწილების (მაზი, წარღალი, ხელნები ანუ მკლავები, ფეხები) დასამზადებლად იყენებდნენ ლეკის, უზარაის, ნეკერხლის, მუხის ხეს.

სახმელეთო ტრანსპორტის (სელი, მარხილი, ცალმარხილა, ურემი) ერთ-ერთი აკეთებელი ელემენტი უელეო, რომელიც სხვადასხვა მერქნისგან მზადდებოდა (კაცხეო, თელა, ლეკი, ნაძვი, არვი). უელის ტაბიკებად კი ტრადიციულად მიღებული იყო პანტა ხე (კაშლი, შინდი, ბალი, წყაეი), რომელიც მეტი გამძლეობისაა. ხალხი პანტა ხის ტაბიკებს გათვალისწინებულ თვისებებსაც მიაწერდა. უელის აპურებად კი ცაცხეის ქორქის ან კანაფისაგან დაგროვილ თოკებს იყენებდნენ.

სახმელეთო სახიდ საშუალებათა ნაირსახეობა და მისი დამზადება აჭარაში განპირობებული იყო მთისა და ბარის ბუნებრივ-გეოგრაფიული და მეურნეობრივი თავისებურებებით და ძირითადად აკმაყოფილებდა ადგილობრივ მოთხოვნილებას. ამავე დროს, აჭარაში გავრცელებული სახმელეთო ბორბლიანი, უბორბლო და შერეული ტიპის ტრანსპორტის ნაირსახეობა კარგად ასახავს ქართული ხალხური ტრანსპორტის ისტორიული განვითარების ადამიად გზას და კუთვნილ ადგილს იჭერს ტრანსპორტის გენეზისის სოციალი საკითხების კვლევაში.

ბ) სამშენობლო და საზღვაო ტრანსპორტი. საქართველოს მოსახლეობა უხსოვარი დროიდან იყენებს სამშენობლო და საზღვაო ტრანსპორტს. ამ მიზნით თავდაპირველად ერთ ხეში გამოთლილი, ხოლო მოგვიანებით – ფიცრული ნაგები გამოიყენებოდა.

დასაუღესო საქართველოში ერთ-ერთი დიდი სანაოსნო მდინარე ჭოროხი იყო თავისი შენაკადებით. ჭოროხის სამდინარო გზით მთელი ჭოროხის მხარის, ანუ ყოფილი ბათუმის ილაქის მოსახლეობა ხარკებლობდა. მხარის ქალაქ ბათუმთან დამაკავშირებელი ერთი-მთავარი გზა საწორედ მდინარე ჭოროხზე გადადიოდა. ფრანგი ორიენტალისტი კან მურტი, რომელმაც გასული საუკუნის 80-იან წლებში ბათუმის ოლქში იმოგზაურა, წერდა, რომ საგარეო ურთიერთობისათვის სავაჭრო გზების უქონლობის გამო, წარსული საუკუნეებიდანვე ბათუმის ოლქის მთავარ სატრანსპორტო არტერიას ჭოროხი წარმოადგენდა და ადგილობრივი მოსახლეობაც ამ მდინარის საშუალებით აწარმოებდა ვაჭრობას.<sup>22</sup> მდინარე ჭოროხის ეს უპირატესობა მისი პიდროგრაფიული თავისებურებით აისახებოდა. ჭოროხი სანაოსნოდ თითქმის მთელი წლის განმავლობაში გამოიყენებოდა.

XVIII-XIX სს. მონაცემებით, მდინარე ჭოროხზე და შავ ზღვაზე სამოძრაოდ იყენებდნენ ბრტყელძირიან ნაგებს. ასევე ნაგები კონსტრუქციულად განსხვავებულია ე.წ. მუნქსილა (მონოქსილა) ანუ ერთ ხეში გამოთლილი ნაგებისაგან, რომლებიც არტიკული ხანის ბურძენ და რომაელ ავტორებთან დაცული ცნობებით, საყოველთაოდ იყო გავრცელებული კოლხეთში და, ბუნებრივია, იმ მოსახლეობაშიც, რომელიც დღევანდელი აჭარის ჭოროხისპირა და, საერთოდ, ზღვისპირა ზოლში ცხოვრობდა. XVII საუკუნის ცნობილი თურქი ისტორიკოსის – ევლია ჩელების ცნობით, სამი მსხვილი ადლის ხისაგან გაკეთებულ ნაგებსაც იყენებდნენ, რომლითაც მას გონიოდან სამეგრელოსაკენ უმჯობურია.<sup>23</sup>

<sup>19</sup> ნაკიბე. ხელოსნობა აჭარაში. – სსმგკ. XVIII. თბ., 1990, გვ. 66.

<sup>20</sup> ადამიათაძე. დასახ. ნაშრომი, გვ. 32.

<sup>21</sup> იქვე.

<sup>22</sup> კან მურტი. ბათუმი და ჭოროხის აუზი. ბათუმი, 1962, გვ. 14.

<sup>23</sup> ევლია ჩელების მოგზაურობის წიგნი. თურქულიდან თარგმნა, კომენტარები და გამოკვლევა დაურთო გ. ფუთურთაძემ. ნაკვ. I, თბ., 1971, გვ. 95.



ჭოროხული ბრტყელიძიანი ნაგის კეიპაუი 3-4 მენავისაგან შედგებოდა. კეიპაუი მყოთაური იყო რეისი,<sup>34</sup> რომელსაც მესაგის ფუნქცია ეკისრებოდა. რეისის თანამდებობა არჩევითი იყო და მას მენავეთა ამხანაგობის უხუცესი წევრები ირჩევდნენ ნაოსნობაში ხანგრძლივი გამოცადის შემდეგ. ნავს ემსახურებოდა აგრეთვე ორი ან სამი მენისბე, რომელთაც ტაიფა<sup>35</sup> ეწოდებოდათ. ერთი მათგანი უფროს ტაიფად ითვლებოდა.<sup>36</sup>

ნაგის მართვის აღჭურვილობას შეადგენდა წვეილი სისტიარი, სათავეებელა (რკინის წვეტიანი გრძელი კეტი), ორი ჩინაბი, ხისგან დამზადებული წყლის ამოსახაპავი. თოკი. სამშინარო და სასლფო ნაგების აღმნიშვნელად აჭარასა და ლაზეთში იხმარება ტერმინი „კაილი“, რომელიც თურქულიდან მომდინარეობს და ნავს ნიშნავს. როგორც ირკევეა, ამის გავლენით დამკვიდრდა XIX საუკუნის რუსულ წყაროებით წყაროებში მოხსენიებული ტერმინი „კაიუკ“. აჭარულ და ლაზურ სალაპარაკო ლექსიკაში ნაგის აღმნიშვნელად გვხვდება აგრეთვე თურქულიდან შემოსული ტერმინი „ფელუკა“, რომელიც ყოველგვარი ტიპის ვერობული ნაგის ან პატარა ხობალდის აღმნიშვნელია. მიიჩნევიან, რომ თურქულში ეს ტერმინი იტალიურიდანაა შესული.<sup>37</sup>

როგორც ითქვა, ნაგეშენებლობა და ნაოსნობა ჭოროხის ხეობის ზოგიერთი სოფლის მოსახლეობის მთავარ საქმიანობასა და შემოსავლის ერთ-ერთ ძირითად წყაროს შეადგენდა. სანაოსნოდ გამოიყენებოდა არა მარტო საკუთრივე ჭოროხი, არამედ მისი შუნაკადებიც. რუსეთის იმპერიის საგანგებო მოხელის – ვ. მასალსკის ცნობით, წყალუხეობის დროს მდინარე აჭარისწყლით, რომელიც ჭოროხს სოფელ აჭარისწყალთან ერთების გამოცდილ მენავეებს ნაგი დღევანდელ შუახევიამდე აჰყავდათ, ხოლო არტანუჯისწყლით – არტანუჯამდე, იმერზეთით – ქართისწყლის შესართავამდე, მურღლის წყლით – სოფელ ახუამდე, ოლთისისწყლით – ოლთისამდე.<sup>38</sup> მდინარე მაჭახელით – სოფელ სინდიკომადე.<sup>39</sup> ნაოსნობა აჭარის სხვა მდინარეებზეც მოქმედებდა. მაგალითად, მოზრდილი სასლფო ნაგებით მდინარე აჭყვით სოფელ ალაბზრამდე ადიოდნენ.<sup>40</sup>

ნაოსნობა ჭოროხზე ართვინიდან იწყებოდა და ბათუმში მთავრდებოდა. საერთოდ, ნაოსნობა ჭოროხზე მთელი წლის განმავლობაში წარმოებდა, გარდა მისი-ივნისის თვისა, როდესაც მდინარე ჭოროხში წყლის დონე და სიმქარე საგრძნობლად მატულობდა.

ართვინიდან შავი ზღვის შესართავამდე ჭოროხის სამშინარო გზის მონაკვეთი დაახლოებით ორმოცდაათ კილომეტრს შეადგენდა, რასაც ნაგი ხუთ-ექვს საათში ფარავდა, უკან სელას კი სამჯერ მეტი დრო სჭირდებოდა. ეს იმით იყო გამოწვეული, რომ ნაგი უსუსვლისას გარკვეულ მანძილზე (სოფელ კაპანდობამდე) სპეციალური თოკების დახმარებით თრეკით მაქსონდათ. შესართავიდან ბათუმამდე მანძილს (ათი კილომეტრი) ნაგი კარგ ამინდში ორ-სამ საათს ანდომებდა.<sup>41</sup>

XIX-XX საუკუნეების მიჯნაზე მდინარე ჭოროხზე ნაოსნობას მისდევდა ბათუმის ოკრუგის 14 და ართვინის ოკრუგის 9 სოფელი.<sup>42</sup> მენავეობა ემსახურებოდა როგორც

<sup>34</sup> ტერმინი „რეიზი“ მხოლოდ აჭარისა და ლაზეთის მოსახლეობის მეტყველებაში გვხვდება და იგი თურქულის გავლენით გაერტყადა. სულხან-საბა ორბელიანი „რეიზს“ მაჰმადიანთა გემის კაპიტნის მნიშვნელობით ხმარობს. თურქულში კი ეს ტერმინი არბულადაა შესული და წინამძღოლს ნიშნავს (თბერძნულ. დასახ. ნაშრომი, გვ. 39).

<sup>35</sup> ტერმინი „ტაიფაც“ თურქულია და მეზღვაურს ნიშნავს.

<sup>36</sup> თ.ჩიქოვანი, ჭ. ნიკოლაიშვილი. დასახ. ნაშრომი, გვ. 79.

<sup>37</sup> თ.ბერაძე. დასახ. ნაშრომი, გვ. 96.

<sup>38</sup> Мясальский В. И. Очерк Батумской области. - ИКОИРГО. т. XXII. вып. IV, 1886, с. 367.

<sup>39</sup> ნ.კახიძე. მაჭახლის ხეობა. ბათუმი, 1974. გვ.

<sup>40</sup> თ.ბერაძე. დასახ. ნაშრომი, გვ. 126.

<sup>41</sup> თ.ჩიქოვანი. ჭინკოლაიშვილი. დასახ. ნაშრომი, გვ. 81; ეან მურთე. დასახ. ნაშრომი, გვ. 15. Лисовский, Чорхский край, с. 121.

<sup>42</sup> Церетели Н. Очерк... города батума, с. 362.

ტვირთის გადახედვები, ისე მგზავრთა გადაყენას. დ. ბაქრაძის ცნობით, 1873 წელს მდინარე ჭოროხზე 200 ნაიე მოძრაობდა.<sup>43</sup> ხოლო მოგვიანებით ვ. ლისოსეკის მონაცემებით – 80 ნაიე.<sup>44</sup> ჯან მურთის აღწერით, მდინარე ჭოროხზე 300 მენავე ნაოსნობდა.<sup>45</sup> ნაივის სიდიდისა და წყალუხვობის შესაბამისად, მისი ტვირთშვიდაობა შეადგენდა 100-150 ფუთს.<sup>46</sup> სხვა ცნობით, მდინარის მიმართულებით წყალუხვობის დროს ერთ დიდ ნაყს 300 ფუთის წაღებაც შეეძლო. ტვირთთან ერთად ნაივით 5-10 კაცი მგზავრობდა.

XIX საუკუნის 70-იანი წლებიდან XX საუკუნის დამდეგამდე დროდადრო იცვლებოდა ტვირთსიდიდისა და მგზავრთა გადაყენის რაოდენობა. დ. ბაქრაძის ცნობით, ერთი ფუთი ტვირთის გადატანა დინების მიმართულებით ართვინიდან ბათუმიამდე ღირდა 5-6 კაპიკი, საწინააღმდეგო მიმართულებით – 0,5-1 მანეთი.<sup>47</sup> რაც შეეხება მგზავრობის ღირებულებას, 80-იან წლებში იგი ართვინიდან ბათუმიამდე 10-დან 15 მანეთამდე მერყეობდა, პირველ მიმართულებით კი მგზავრობა უფრო მეტი ღირდა.<sup>48</sup> თუ ნ. წერეთლის ცნობას ევრწმუნებით, XX ს. დასაწყისისათვის მგზავრობის ღირებულება მცირდება და ართვინიდან ბათუმიამდე 1 მანეთს შეადგენდა, პირიქით მიმართულებით კი – 5-ჯერ მეტს.<sup>49</sup>

თითი ნაივის ღირებულება სიდიდისა და ტვირთშვიდაობის მიხედვით განსხვავებული იყო. სექუნდებრივ მზა მასალისაგან ერთი ნაივის გაკეთებას ერთი ხელსაწილი ერთ თვეს ახლომებოდა. თითოეული ნაივი სანაოსნოდ ვარგოდა 3-7 წლის განმავლობაში.<sup>50</sup> დ. ბაქრაძის ცნობით, XIX ს. 70-იან წლებში ნაივის ღირებულება 150 ყურში იყო.<sup>51</sup> 80-იანი წლების მონაცემით კი – 100-150 მანეთი.<sup>52</sup> XX საუკუნის დამდეგს ნაივის ფასი ეცემა,<sup>53</sup> რაც სამდინარო ნაოსნობის თანდათანობითი შესუსტებით აიხსნება. როგორც ჩანს, ამასვე გარკვეული გავლენა იქონია ბათუმი-ართვინ-არტანუჯის გზის ამოქმედებამ.<sup>54</sup> მიუხედავად ამისა, ჭოროხის სატრანსპორტო არტერია კვლავაც ინარჩუნებდა სასიცოცხლო მნიშვნელობას ბათუმის ოლქის სავაჭრო-ეკონომიკურ ცხოვრებაში. რასაც განსაკუთრებული ბიძგი მისცა ბათუმის ერთ-ერთ მსხვილ საზღვაო-ხანავესადგურს და სავაჭრო-საბრუნველო ცენტრად გადაქცევამ. ნაოსნობა ჭოროხზე ამჯერადაც ძირითადად სატვირთო-სამგზავრო ფუნქციას ასრულებდა. გასული საუკუნის 70-იანი წლების დამდეგს, როგორც დ. ბაქრაძე წერდა, ადგილობრივ მოსახლეობას ჭოროხის სამდინარო გზით ბათუმში გასაყვანიად ნაივებით ჩამოაქონდათ ერთი, ხილი, ტყავი, დახერხილი ფიცარი, თიხის ქურბელი და კრამიტი, რომელიც ბორსხაში მზადდებოდა. ხოლო ბათუმიდან იმავე ნაყსით ართვინამდე გადააქონდათ მანუფაქტურული ნაწარმი, ნაეთი, აგრეთვე სიმინდი, რომელიც ბათუმში ახლომახლო სოფლებიდან შემოაქონდათ და სხვა პირველი მოხმარების საყვანი. ართვინიდან ჩამოტანილი საქონლის ნაწილი სასაბაღე ტრანსპორტით იგზავნიებოდა არტანუსა და ყარსში.<sup>55</sup> ართვინის მხარეიდან (ძანსული, მურღული, კვარცხანა, ხოლს,

<sup>43</sup> დ. ბაქრაძე, არქეოლოგიური მოგზაურობა გურიასა და აჭარაში. ბათუმი, 1987, გვ. 36.

<sup>44</sup> ჯან მურთი, დასახ. ნაშრომი, გვ. 16.

<sup>45</sup> დ. ბაქრაძე, დასახ. ნაშრომი, გვ. 36.

<sup>46</sup> Церетели Н. Очерк... города батума, с. 362.

<sup>47</sup> დ. ბაქრაძე, დასახ. ნაშრომი, გვ. 36.

<sup>48</sup> Вейденбаум К. В. От Батума до Артанна.- газ. «Кавказ». 1879. №10.

<sup>49</sup> Церетели Н. Очерк... города батума, с. 363.

<sup>50</sup> იქვე, გვ. 362.

<sup>51</sup> დ. ბაქრაძე, დასახ. ნაშრომი, გვ. 36. ყურში ოსმალური ფულის ერთეულია.

<sup>52</sup> ჯან მურთი, დასახ. ნაშრომი, გვ. 16.

<sup>53</sup> Церетели Н. Очерк... города батума, с. 362.

<sup>54</sup> გზის მშენებლობა რუსეთ-თურქეთის 1877-78 წლების ომის წინა ხანებში დაიწყო, მაგრამ ომმა შეაშფათა იგი. ბათუმის ოლქის შემოერთების შემდეგ გზის სამუშაოები განახლდა და მხოლოდ 1899 წელს გაიხსნა თავისუფალი მოძრაობა ბათუმი-არტანის ხაზზე (ნაკვეთებელი-კოპაძე, საქართველოს საგზაო მშენებლობა, თბ., 1978, გვ. 147).

<sup>55</sup> რუხუაძე, სამდინარო ნაოსნობა და მისი როლი ბათუმის ოლქის სოციალურ-ეკონომიკურ განვითარებაში. – ხედის, თბ., 1988, გვ. 86.

ლომაშენი) ჭოროხზე ნაეგებთ სპილენძის მადანსაც ეწოდებოდნენ სოფელ ქრგეში, სადაც პირველი სპილენძისადნობი ქარხანა არსებობდა (აშენდა 1889-1890 წლებში).<sup>56</sup>

ჭოროხზე ნაოსნობამ მნიშვნელოვანი როლი შეასრულა მთელი ჭოროხისპირა მოსახლეობის ცხოვრებაში, პირველ რიგში, მის შრომით დასაქმებაში, ცხოვრების მატერიალური პირობების გაუმჯობესებაში. ნაოსნობის განსაკუთრებული მნიშვნელობა აქონდა აჭარის იმ სოფლებსათვის, სადაც მოხერხებული ნაემსადგომები არსებობდა (მარადი-დე, კაპანდობი). ჭოროხის დღევანდელ საზღვარგარეთულ ნაქვეში იმ ასეთი ნაემსადგომები იყო ართვინში, ხებაში, ბორჩხაში. აქ წყრდებოდნენ რივეე მიმართულებით მოსიკავა ნაეგები. პარასკეობით აქ იმართებოდა ბაზრობები, სადაც იყიდებოდა ან იცვლებოდა ადგილობრივი და შემოტანილი ნაწარმი. ჩამოთვლილ პუნქტებში ფუნქციონირებდა სასტუმროები, დუქნები, ყავახანები.<sup>57</sup>

ნაოსნობა ჭოროხზე ართვინიდან ქვედა მარადიდამდე საერთოდ შეწყდა 1921 წელს, როდესაც ჭოროხის ხეობის ზემო ნაწილი, ისე, როგორც ყოფილი ბათუმის ოლქის სხვა ტერიტორიები, თურქეთის ხელში გადავიდა, ხოლო ჭოროხის ხეობის მონაკვეთზე სახელმწიფო სასაღვარო ზედა და ქვედა მარადიდს შორის დაწესდა. ქვედა მარადიდ-კაპანდობამდე ნაოსნობამ საერთოდ დაკარგა მნიშვნელობა საავტომობილო მიმოსვლის განვითარების შედეგად. 1960-იან წლებამდე თითო-ორიოლა ნაქვე მხოლოდ ჭოროხისპირა ქვედა მარადიდსა და მირეეთის სოფლებს შემორჩა და შიდა სამიმოსვლოდ (მდინარის გაღმა-გამოსმა ნაპირის დამაკავშირებლად) გამოიყენებოდა.

ნაქვე წარმოადგენდა არა მარტო უძველეს სამდინარო, არამედ სასაღვარო სატრანსპორტო საშუალებას. სასაღვარო ნაქვებითა და ნაოსნობით ძირითადად სარგებლობდა ჰარნაღ-გონიოს, სარფის, ბათუმისა და პეტრა-ქობულეთის ზონის მოსახლეობა. სასაღვარო ნაოსნობაში პრიორიტეტი უფრო ღიაზეც ეკუთვნოდათ. ამის შესახებ ცნობებს გვაწვდიან ანტიკური ხანის ავტორები, რომელთა დიდი ნაწილი საკუთარი თვლით ნანახს გადმოგვცემდა. მეოვიანო პერიოდშიც, თუ ვახუშტის სიტყვებს მივბრუნდებით, ღიაზეც იყენებენ „კაცნი ხელოვანი ხის მუშაობითა და შენებითა ნავთათა დიდთა თუ მცირეთა“.<sup>58</sup> ასე იყო XVIII საუკუნეში. გ. ჯაზბეგის ცნობით, მსგავსი სურათი გვაქვს XIX საუკუნის მეორე ნახევარშიც, როდესაც ღიაზეც და ღიაზეც და ჰატარა ნაეგებით ყოფილა დაფარული. ამგვარი ნაეგებით აწარმოებდნენ ღიაზეც მიმოსვლას ბათუმთან, ყოფილან; ტრანსპორტთან, შავი ზღვის აღმოსავლეთი სანაპიროს პუნქტებთან.<sup>59</sup> ისტორიული და ეთნოგრაფიული მონაცემებით, საუკეთესო ნაემსადგომები ყოფილა ბათუმში, სარფთან. პეტრა-ციხისძირთან, გონიოს ციხე-ქალაქთან.

პეტრა-ციხისძირისა და გონიოს მიდამოებში ძველი ნავსადგურების არსებობაზე ჩიუთიებს აქაური ადგილმდებარეობის სახელწოდება პანტურა,<sup>60</sup> რომელიც ნავსადგურის აღმნიშვნელი ტერმინია. ერთ პანტურა პეტრას ახლოს მდინარე დეხვას შესართავთან ყოფილა. მეორე – გონიო-სარფის გზის იმ მონაკვეთზე, საიდანაც სარფის კლდინი სანაპირო იწყება.<sup>61</sup> გონიოს ნავსადგურს კქონია სპეციალური დანიშნულების კრგატი და ტაქონი,<sup>62</sup> რომელთა მეშვეობით ხდებოდა სასაღვარო ნაქვების ზღვაში ჩაშვება და ზღვიდან

<sup>56</sup> ნაკახიძე. სპილენძ-ბრინჯაოს მეტალურგიის ისტორიიდან ჭოროხის აუზში და მოსახლეობის საწარმო და საზოგადოებრივი ყოფის ზოგიერთი საკითხი – სტყ. XIV, თბ., 1987, გვ. 44.

<sup>57</sup> რ. უზუნაძე. დასახ. ნაშრომი, გვ. 88.

<sup>58</sup> ვახუშტი. აღწერა სამეფოსა საქართველოსა.

<sup>59</sup> Казбе́к Г. Военно-статистический и стратегический очерк Лазистанского санжака. Тифл., 1976, с. 16.

<sup>60</sup> აიანაშვილი. ციხე-ქალაქ პეტრას ნავსადგურის საკითხისათვის. – სტყ. II, თბ., 1971, გვ. 81.

<sup>61</sup> ადგილობრივი დასახ. ნაშრომი, გვ. 49-50.

<sup>62</sup> კრგატი და ტაქონი ამგვარ მოწყობილობათა ძველი ბერძნული სახელებია და უშუალოდ ბერძნულიდან უნდა იყოს შემოსული ქართულში. კრგატი ოწინარის, ამწის დანიშნულებას ასრულებდა, ტაქონი კი უბრალოდ ხის მორს წარმოადგენდა, რომელიც სხვადასხვა დანიშნულებით გამოიყენებოდა (ოპერატივი, დასახ. ნაშრომი, გვ. 27).

ამთორვეა. წერილობითი ცნობებით, მდ. ჭოროხზე (აფხაზურ) ნავსაყუდელის არსებობა ანტიკურ ხანას უკავშირდება (ფსევდოსკილაქს კარიანდელი). ცხადია, ჩამოთქმული ნაე- მისადგომების და მთლიანად სახლავო ნაოსნობის ისტორია უფრო შორეულ ხანაშია სასტყულო.

ლაზური ნაოსნობის კონსტრუქციულ აღწერილობას მივყვით თურქი ისტორიკოსი - მუ- გზაური გელაია ნელედი და გერმანელი მეცნიერი - მიგზაური შერმან კოილერი (მან 1842 წელს იმერზაურა აჭარასა და ლაზეთში). გელაია ნელედს ერთი ასეთი ნაეთ. რომელსაც მენექსილა ხომალდს უწოდებს, გონიოს ციხიდან ანაბამდე უმოგზაურია. ისტორიკოსის ცნობით, როგორც ზემოთ აღინიშნა, ამგვარი სახლავო ნაეთ დამზადებული ყოფილა სამი მისიელი აღუის ხისაგან, რომელიც მდინარე ჭოროხის ნაპირას ხარობდა. ერთი ფიცარი ნაეთ ჰქმნიდა აჭონია ამოკრული, თითოც გვერდებზე ირველიყ კი ნაეთ შემოკრული ყოფილა ღერწმისა და ჭილის წნულისაგან, რის მოხებითაც ზღვის ქარიშხალი ნაეთს ეერ აჩრდა და დელეის დროს იგი კორპებით დაცურავდა. ამიტომაც ასეთი ნაეთები, რომლებიც ცაობის მოყვანილობის იყო, იმდროისათვის საუცხოო ნაეთად ითვლებოდა.<sup>63</sup>

კ. კოილერი ლაზურ ნაეთს აღწერს რიხესა და სერმენეს ნაეთშენებლობის ცენტრე- ბის მიხედვით. მისი ცნობით, აქ შენდებოდა ბრტყელპირიანი სახლავო ნაეთები წინ და უკან აწეული ცხებით, რომლებიც კარგად დაცურავდნენ ზურგის ქარის დროს. პირქარის შემთხვევაში კი მურდებოდნენ. მისივე დახასიათებით, ლაზური ნაეთები გერმანულ თუ მოლა- ნდიურ გიდლოტების წაგავდა. პატარა ნაეთს სიგრძე 30 ფუტამდე, ხოლო სივრცე - 7 ფუ- ტამდე აღწევდა. მოსრდილ ნაეთებს 6-8 ტონა ტვირთის წაღება შეეძლოთ. ზურგის ქარის დროს ზათუმიდან ტრაპიზონამდე ნავს სკირდებოდა 14-18 საათი, პირქარის შემთხვევაში კი 5-6 დღე (მუხლავაურები ამ დროს ნავს ნაპირის გასწვრივ ბოგირით მათორეკდნენ).<sup>64</sup>

ლაზობი ორი ტიპის სახლავო ნავს (ფელუკას) აგებდნენ, რომლებიც გამოიყენებოდა სათევზაოდ და საეაჭრო მიმოსვლისათვის. მათი ტვირთზიდობა შეხაბამისად შეადგე- ნდა 200 და 500-600 ფუთს. ნაეთი უპირატესად გაიმლე წაბის ხისაგან მზადდებოდა.<sup>65</sup> გადმოცემით, სარფსა და მის მიმდებარე ადგილებში ადრე უფრო მომცრო სახლავო ნა- ეებს აგებდნენ, რომლებიც „ყათალია ნაეთს“ სახელითაა ცნობილი. ასეთი ნაეთების მშე- ნებლობაში მეტალის სამაგრებს არ ხმარობდნენ. ყველაზე გავრცელებული სახლავო ტრანსპორტი კი იყო აფრიანი ფელუკა.<sup>66</sup>

პატარა თუ დიდი მოცულობის სახლავო ნაეთები თითქმის ყველა სარყველს აჭონია. საერთოდ, სახლავო ნაეთების მშენებლობით ღაზეთში რიზე, ხოფა და სურმენე გამოირ- ჩეოდა. ყველაზე მეტი ნაეთ რიზეში შენდებოდა. ნაეთშენებლობის და ნაოსნობის ტრადი- ციები ღაზეთში ხშირ შემთხვევაში შემკიდრებით გადადიოდა. ეს საჭმინობა აქ მა- დად პროყესიულ დონეზე იდგა, რამაც ზემირსიტყვიერებაშიც კმოვა ასახეა.

ამრიგად, აჭარის ისტორიულ-ეთნოგრაფიული სინამდვილე ადრდიანე იცნობდა სახმე- დეოთ. სამიწარო და სახლავო ტრანსპორტის იმ ძირითად სახეობებს, რაც ღამახასიათე- ბელი იყო დასაუღლეთ და სამხრეთ-დასაუღლეთ საქართველის სხვა რეგიონებისათვის. ამ- ედ დროს, ტრანსპორტის აღწერული სახეობები აჭარაში კონსტრუქციული და ფუნქციონრ- დული თვალსაზრისით რიგ დოკლდურ, ეთნოგრაფიულ თავისებურებასაც აუღლენ, რაც გრ- ნპირობები იყო ბუნებრივ-გეოგრაფიული და სამეურნეო თუ ყოფითი თავისებურებებით, საშენებლო მასალისა და დამზადების ხალხური ტექნოლოგიის სუკციყით.

აჭარაში დადასტურებული ხალხური ტრანსპორტის ნაირსახეობა კარგად ასახავს საერთოდ ქართული ხალხური სახმეღეთო ტრანსპორტის ისტორიული განვითარების თანმიმდევრულ საფეხურებს და კუთვნილ ადგილს იჭერს ზოგადად ტრანსპორტის გენე- ზისის საყთხების კელევაში საქართველოსა და კავკასიის მასშტაბით.

<sup>63</sup> გელაია ნელედის მოგზაურობის წიგნი. ნაკვ. I, თბ., 1971, გვ. 45.

<sup>64</sup> თბერაძე, დასახ. ნაშრომი, გვ. 101.

<sup>65</sup> ზურტაღეშვილი. ღაზური სახლავო ნაეთ. - „მეცნიერება და ტექნიკა“, 1979, №9.

<sup>66</sup> ზურტაღეშვილი. ნაოსნობა საქართველოში. თბ., 1987, გვ. 90.

## §4. ტანსაცმელი და ჩაცმულობა

აჭარელი ტანსაცმელი ქართული ტანსაცმლის ორიგინალურ სახეობას განეკუთვნება. ოსმალთა თითქმის სამსაუკუნოვანმა ბატონობამ გარკვეული კვალი დააჩნია აჭარის კულტურასა და ყოფის, მათ შორის ჩაცმულობას. მიუხედავად ამ გავლენებისა, კულტურისა და ყოფის ყველა მნიშვნელოვანმა ელემენტმა აჭარაში ზოგადქართული იყრი სუინარაშენა, რაც, ბუნებრივია, არ გამოორციხავს დოკალურ თავისებურებათა არსებობას იმ დონეზე, რომელიც საერთოდ დამახასიათებელია საქართველოს სხვა კუთხეებისათვის.<sup>1</sup>

აჭარული ჩაცმულობის შესახებ საინტერესო ცნობებია გაბნეული XIX ს. მოგზაურ-მკვლევართა ნაშრომებში (დ. ბაქრაძე, ა. ფრენკელი, ე. შურიე, ზ. ზიკინაძე, გ. კაზბეგი, თ. სახოკია, მ. ტილეკ, ქ. კასტელი, მ. კოვალევსკი), აგრეთვე დ. ერმაკოვის ალბომში, რომელიც დაცულია საქართველოს ცენტრალურ არქივში.

ტანსაცმლის ზოგიერთი მოდელი ისე გამოვიდა ხმარებიდან, რომ მათ შესახებ მხოლოდ ზეპირსიტყვიერი მასალა შემოგვრჩა. მაღალი წოდების ქალის კოსტუმის კომპლექსი დაცულია აკად. ნ. ჯანაშიას სახელობის საქართველოს სახელმწიფო მუზეუმის ფონდში. ტანსაცმლის ძვირფასი ნიმუშები ინახება აჭარის სახელმწიფო მუზეუმში.

უძველესი დროიდან აჭარაში ტანსაცმლის შესაკრავად გამოიყენებოდა შალის, აბრეშუმის და ბამბის შინნამზადი ქსოვილები, რომელთა დამზადების ხალხური ტრადიციები ხალხურ ფეიქრობაში ახლო წარსულამდე შემორჩა. მართალია, ადგილობრივ ტექსტილურ ნაწარმთან ერთად შემოტანილი ქსოვილებიც ვრცელდებოდა, მაგრამ მოსახლეობა ტანსაცმლის ამა თუ იმ ელემენტის შესაკრავად XX ს. 50-იან წლებამდე მაინც უპირატესად შინნამზად ქსოვილებს იყენებდა. ეს ფაქტი ხალხური ფეიქრობის ცალკეული დარგების სიცოცხლისუნარიანობაზე მიუთითებს. შალის ქსოვილებს იყენებდნენ მამაკაცის ჩოხა-შალის, ყაბაღახის, ქალის ფეხსაცმელების, სარტყლების, თორების დასამზადებლად. აბრეშუმის ნართისაგან იქსოვებოდა სარტყლები. თალაბულუსის არშები. საყოველთაო, თორები, ყაითნები და თავსაბურავის ელემენტები. ხალხურ ფეიქრობაში მნიშვნელოვანი ადგილი ეჭირა სელის, აგრეთვე კანაფნარევი ბამბის ქსოვილების დამზადებას, რომელსაც ტილო ეწოდებოდა. სელის მოყვანასა და მისგან ქსოვილების დამზადებასაც აჭარაში უძველესი ტრადიცია გააჩნდა, რასაც ანტიკური ხანის აეტორები (პეროდოტე, სკეპროფონტე, სტრაბონი) და არქეოლოგიურ მონაცემთა ანალიზი მიგვიანიშნებენ.

ტანსაცმელი დანიშნულების მიხედვით აჭარაშიც ორი სახისა იყო – სანამუსო. ანუ საგარეო და შინსახმარი. სანამუსო ტანსაცმელი მასალის ხარისხით, ფერითა და შემკულობით განსხვავდებოდა შინსახმარისაგან. მთხრობელთა მინიშებით, ტერმინი „სანამუსო“ დაკავშირებულია სიტყვასთან „ნამუსი“, რადგან თავმოყვრნე, ნამუსიანი კაცი მოსვენებულად სამოსელით სახლიდან იშვითად თუ გავიდოდა. გადაშვევები მნიშვნელობა ენიჭებოდა ქსოვილის ფერს. ახალგაზრდები შედარებით მხიარულ, ნათელ ფერებს ეტანებოდნენ. მაღალი და დაბალი წოდების პირთა ჩაცმულობა განსხვავდებოდა მხოლოდ ქსოვილის ხარისხით და ძვირფასი სამკაულებით, თარგის მიხედვით კი ტანსაცმელს ურთიანობი იყო სასოგადოების ყველა ფენისათვის. ტანსაცმლის თარგის ასეთი საყუყუ-

<sup>1</sup> აღრობაქიძის შესავალი წერილი კრებულზე: სამხრეთ-დასავლეთ საქართველოს მოსახლეობის კულტურისა და ყოფის საკითხები, I თბ., 1973, გვ. 4.

<sup>2</sup> დ. ბაქრაძე, არქეოლოგიური მოგზაურობა გურიასა და აჭარაში. ბათუმი, 1987; Френкель А. Очерки Чурук-су и Батуми. Тифл., 1879; დან შურიე, ბათუმი და ჭოროხის აუზი. ბათუმი, 1962. ზიკინაძე, მუსულმან ქართველობა და მათი სოფლები საქართველოში. ტფ., 1913. გაყაზბეგი. სამი თვე თურქეთის საქართველოში. – გიორგი ყაზბეგი აჭარის შესახებ, ბათუმი, 1960; თ. სახოკია. მოგზაურობანი (გურია, აჭარა, სამურზაველი, აფხაზეთი. თბ., 1950; Tilke M. Orientalische Kostume in Schnitt und Farbe, Berlin, 1923; Cristoforo De Castelli. Mischelanti in Oriente che nin conoscono Dio 1630-1654; Ковалевский М. И. Кавказ. Народы Кавказа. т. 1, СПб., 194.

ლთაობა, განურჩევლად წოდებისა, დამახასიათებელი მოეწონა ჩანს საქართველოს ეთნოგრაფიული სინამდვილისათვის.<sup>3</sup>

საქორწილო ტანსაცმელთან დაკავშირებული ეთნოგრაფიული მისაღის შესწავლა იპარაში მთელი რიგი დოკუმენტური თავისებურებანი გამოავლინა. აჭარული ქალი საქორწილო კაბას უპირატესად წითელი ფერის ქსოვილისაგან იკერავდა, მაშინ, როცა საქართველოს სხვა კუთხეებში, გარდა ხევსურეთისა, ძირითადად საქორწილო კაბისთვის თეთრი ფერი იყო დაცანონებული.

სამგლოვიაროდ ყოველდღიურად სახმარი სამოსი გამოიყენებოდა, მგლოვიარე ქალი კი სანამუხოდ სამოსელს სამკაულების გარეშე ატარებდა. გლოვის ყველაზე დიდი გამოხატულება იყო ქმრის გარდაცვალების შემთხვევაში „შვი დეჩაქის ახვევის“ წესი. მიმაცოცის ტანსაცმელში საერთოდ არ შეიშენებოდა გლოვის გამოხატვის რაიმე ნიშანი. ძველ საქართველოში სამგლოვიარო ტანსაცმელისათვის შავი ფერი იყო გავრცელებული. შავიანი ერთად იგი ჯავახიშვილი ასახელებს თეთრი ფერის გამოყენების შესაძლებლობებზე.<sup>4</sup>

ძველ საქართველოში სამგლოვიარო ტანსაცმლის აღმნიშვნელი რამდენიმე სახელი გვხვდება: სამოსელი საგლოველი, ძაძა და სხვ.<sup>4</sup> აჭარულ სამოსელში სამგლოვიარო ფერი ან მისი აღმნიშვნელი საგანგებო ტერმინი არ დაფიქსირდა, მაგრამ შემოგერქნა მიცვალებულის ტანსაცმლის განუქების წესი, რომელიც საქართველოს სხვა კუთხეებშიც არსებობდა.

აჭარული ქალის ჩაცმულობის ძირითადი ელემენტებია ზუბუნ-ფარაგა<sup>5</sup> თავსაბურავი და ფეხსამოსი. ზუბუნ-ფარაგას სიძველეზე მიგვანიშნებს კერვის ტექნიკის და მოხმარების შესახებ შეკრებილი ზეპირსიტყვიერი მასალა. ტანსაცმლის ეს სახეობა თანამედროვე ყოფის არ შემორჩა. მისი ერთდერთი უნიკალური ნიმუში დაცულია ს. ჯანაშიას სახელობის სახელმწიფო მუზეუმის ქსოვილების ფონდში. ზუბუნ-ფარაგა იკერებოდა ახერდის, ყანაოხის და სხვა ძვირფასი ქსოვილისაგან. იგი გავრცელებული იყო მსოფლიოს სხვა ქვეყნებშიც, განსაკუთრებით, ანატოლიაში.<sup>6</sup>

ზუბუნ-ფარაგა თარგით განსხვავდებოდა ჯუბისაგან და ქართულ ახალუქს წააგავდა. ხოლო ანალოგიურია ქართველი ქალის იმ სამოსისა; რომელიც გერმანულ მეცნიერს ტილკეს უნახავს 1913 წელს საქართველოში. ამ ტანსაცმელს იგი კაბას უწოდებს, სოკაი მას ახალუქად მიიჩნევს.<sup>7</sup>

ზუბუნ-ფარაგა მთლიანად შეცვალა დატეხილმა კაბამ, რომელიც ზედატანისა და ფართო, მრავალნაკეციანი ქვედატანის შეწყვილებით არის მიღებული. ასეთი ნიმუშები აჭარის მთიან ზონაში XX საუკუნის 20-30-იან წლებამდე შემორჩა. აჭარული კაბის თარგის მსგავსი დადასტურებულია მხოლოდ სამცხე-ჯავახეთში. საქართველოს სხვა კუთხეებში კი მის ანალოგი არ მოიპოვებება.<sup>8</sup>

აჭარაში დადგენილია კაბის რამდენიმე ვარიანტი, რომელთა შორის ფართოდ იყო გავრცელებული მრავალნაკეციანი ქვედა კაბა.

<sup>3</sup> Групины. Народы Кавказа. II. М., 1962, с. 300; ნგათუა. ჩაცმულობის ისტორიიდან. თბ., 1967, გვ. 19; ლბოჯორიშვილი. კახური ჩაცმა-დახურვა. — „ანალები“, ივჯავახიშვილის სახელობის ისტორიის ინსტიტუტის შრომები, ტ. I თბილისი, 1947, გვ. 119.

<sup>4</sup> ივჯავახიშვილი. მასალები ქართველი ერის მატერიალური კულტურის ისტორიისათვის, III-IV. თბ., 1962, გვ.

<sup>5</sup> ზუბუნი თურქული სიტყვაა და ქურთუკს ნიშნავს (Д.А. Магазиник. Турецко-русский словарь. М., 1945).

<sup>6</sup> Курьлев В.П. Одежда анатолийский турак. Традиционная культура народов Передней и Средней Азии. Л., 1970, с. 241.

<sup>7</sup> ნგათუა. დასახ. ნაშრომი, გვ. 47.

<sup>8</sup> ლბარათაშვილი. მასალები XIX საუკუნის ქართული ხალხური ტანსაცმლის ისტორიისათვის შესწავლა-ივჯავახიშვილიდან. — მასალები საქართველოს მატერიალური კულტურის ისტორიისათვის, I. თბ., 1966, გვ. 133.



ქალის ტანსაცმლის კომპლექსში არსებითი მნიშვნელობა ექონდა საგარეო საიმოსელოს. მისი რამდენიმე სახეობა არსებობდა, ამთვან ზოგი ადრეულია, ზოგიც გვიან შემოსულია ხმარებაში. ასეთებია: სიხმა, ჩათაკა, სალტა, ირულდი და თბილი სამოსი ხირხა. თავის მხრივ სიხმა ორი სახისა იყო: გულამოჭრილი და გულდახურული. პირველი უქეტესად აჭარის ბარში იყო გავრცელებული.

სიხმა შუახნისა და ხანდაზმულ მანდილოსანთა ჩასაცემელი, ხოლო ჩათაკა – ახალგაზრდა გათხოვილი და გასათხოვარ ქალთა ჩაცმულობის ელემენტი იყო. მსგავსი სამოსეული საქართველოს სხვა კუთხეებში არ დასტურდება. მას პარალელი ეძებნება მხოლოდ ანატოლიელი ქალის ზედა სამოსთან, რომელსაც ნეკენი ერქვა.<sup>9</sup>

საეარაუდოა, რომ სამოსელის ეს ელემენტი აჭარაში უცხო გავრცელებიდან შემოიტანა, მაგრამ მან განიცადა ცვლილებები ადგილობრივი ტრადიციების შესაბამისად. ეს გამოიხატება ქართული სამოსისათვის დამახასიათებელ წყალსე გაწყობილ საკულე ნაწილის ქართული ორნამენტებით შემკობაში.

სიხმას ქარგულობაში დომინირებს ხალხური ორნამენტის ის ნიმუშები (სამყერა, ნაქოტოტა, ზვინა, კუკულები, ჩიტიფაღა, კატიფაღა), რომლებიც საქართველოს სხვა კუთხეების ჩაცმულობაშიც უხვად შეინიშნება. სიხმას შემკულობის ზომიერყოფილი და მცენარეული მოტივების გვერდით გვხვდება ჯვარი, რომელიც, როგორც ცნობილია, ძველი ქართული ორნამენტა და წინაქრისტიანული ხანიდან მომდინარეობს. გვიანდელ ხანაში იგი ქრისტიანობის სიმბოლოდ მოგვეყვინა და ამ მნიშვნელობით დაუპირისპირდა ისლამის როგორც დოგმატიკურ, ასევე საწესმეულებო ნორმებს.<sup>10</sup> სწორედ ჯვარი განასხევეს აჭარელი ქალის სიხმას ანატოლიელი ქალის სამოსისაგან.

სალტა, რომელიც თარგით განსხვავდება სიხმასა და ჩათაკასაგან, საქართველოს სხვა კუთხეებში არ გვხვდება. იგი შეინიშნება მხოლოდ ანატოლიელთა ჩაცმულობაში და მისი ელემენტი ენეციური წარმომავლობის სამოსად,<sup>11</sup> თუმცა სალტას ძველ საქართველოში გავრცელებულ სამოსთანაც ეძებნება პარალელი. მისი მსგავსი გამოსახულება X საუკუნის მხატვრობაში (ფანების ფრესკა). ეს ფაქტი წამოჭრის ვარაუდს, რომ სამოსის ეს სახეობა ქართული წარმოშობისაა და დროთა ვითარებაში მან მხოლოდ სახელწოდება შეიცვალა.<sup>12</sup>

ხირხა შინაქსოვი შალის ქსოვილისაგან იკერებოდა, თ.სახოკიას აზრით ხირხა ქართულ ქათბის უკავშირდება, როგორც მისი წინამორბედი.<sup>13</sup> ხირხა მოხსენიებულია ძველი ქართული მწერლობის ძეგლებში, რაც მის ქართულ წარმომავლობასე უნდა მიუთითებდეს.<sup>14</sup>

აჭარელთა სამოსელის კომპლექსში შედის თავსაბურავის შემდეგი ელემენტები: ღეჩაქი, თავსაკრავი, თორი, თავსაჭირა, რომელსაც მოგვიანებით დაემატა უცხოური სახელოვანების ელემენტები: ფეხი და თუფელი, დუვალი და ელა. წამოსასხამის ტიპის სამოსელის ჩადრი ანუ წარჩაბი. თავსაბურავის უცხო ელემენტების შემოჭრამ ხმარებიდან ვერ განდევნა ადგილობრივი თავსაბურავი და იგი ადგილობრივის გვერდით არსებობდა. ფეხსამოსის კომპლექსში შედიოდა: წინდა, პაიჭი, კარაჭინი, ქალამანი, წულა, რაც საერთოდ საქართველოში გავრცელებული ფეხსამოსის ნიმუშებს განეკუთვნება. ეს საბასეული განმარტებებიდანაც ნათლად ჩანს.

<sup>9</sup> Народы Туриши. - Народы Передней Азии. М., 1957. с. 350.

<sup>10</sup> აღრობაძე. საქართველოს სსრ მეცნიერებათა აკადემიის ბათუმის სამეცნიერო-კვლევითი ინსტიტუტის ეთნოგრაფიის განყოფილების მუშაობის მოკლე ანგარიში (1958-1969). - სტამბუკ I. თბ., 1978, გვ. 12.

<sup>11</sup> Курьелен В. П. დასახ. ნაშრომი, გვ. 42.

<sup>12</sup> ნახოკიაშვილი. ქართული კოსტუმი (VI-XIV სს), თბ., 1964, გვ. 32.

<sup>13</sup> თ.სახოკია. დასახ. ნაშრომი, გვ. 192.

<sup>14</sup> თიმურაზ პირველი. „ღელღამაჯუნთან“. - ზეინი საუნჯე, 4, თბ., 1960. ტაბო 87; ივჯავახიშვილი. მასალები ქართული ენის მატერიალური კულტურის ისტორიისათვის. ტ. III-IV. თბ., 1962, გვ. 114.

აჭარაში გაერო(ცვლადი იყო კოსტუმის განსაკუთრებული და თავისებური სახე „იაქურა“ და ჩაქურას თარგზე გამოჭრილი „ჩოხა-შალი“.

ჩაქურა, ფაქტობრივად ქართული ჩოხის ზედატანს წარმოადგენს, რომელიც შეიქმნილი იყო სირიზითა და სამასრეებით. სამასრეებში ხის ან სპილოსხელის მასრები იყო ჩაწყობილი.

ჩაქურას შესაყურად გამოიყენებოდა როგორც ადგილობრივი, ისე უშემოტიანილი ყაბრიკული ქსოვილები. იგი მებტად საპატიო და მოხდენილ ჩასაცემულს წარმოადგენდა როგორც ღარიბთათვის, ისე შეძლებულთათვისაც. უკანასკნელთა ჩასაცემულს ევრცხლის ქამარ-ხანჯალი და ვერცხლისავე სამასრეები ამშვენებდა.

გლახი მაჩაკაცები შინაშადად შალის ქსოვილის ჩოხა-შალს ატარებდნენ. საინტერესოა შარვლის აღმნიშვნელი ტერმინი „შალი“. ამ სიტყვით აღინიშნება ჩაქურის ქსოვილი ქართულ და რუსულ ენებზე. შალი იხმარება სხვა ხალხებშიც ქსოვილის გარკვეული სახის აღსანიშნავად.

მაჩაკაცის თავსაბურავის განსაკუთრებულ ელემენტს თეთრი (მეტწილად) და შავი ფერის ყაბალახი წარმოადგენდა, რომელიც შალისაგან მზადდებოდა. შეძლებულთა ყაბალახის წარმოადგენს კაბადღანი, ყაბადღანის გვერდით უცხოური წარმოშობის ფესისაც ხმარობდნენ.

მაჩაკაცის ფეხსამოსის ძირითადი ელემენტი ტყავის ქალამანი იყო, რომელიც ორი სახისა იკერებოდა: კოლოტყურა და მესხურა. ბარის მოსახლეობა ქალამანთან ერთად წულასაც იყენებდა. შეძლებული პირები ტყავის მესტებს იცვამდნენ.

ზრავალფეროვანი იყო ქალის სამკაული და შემკულობა. წარსულში აჭარის სოფლის მოსახლეობაში ვერცხლდებოდა ახალციხესა და ბათუმში დამზადებული სამკაული. ყონიორაფიული მასალების მიხედვით, აჭარელი ქალი უმეტესად ვერცხლის, აგრეთვე ოქროსა და სპილენძის სამკაულებს იყენებდა. გავრცელებული იყო მძივებისა და მინურტებისაგან ასხმული სამკაულებიც. ყველა სახის სამკაული განსხვავდებოდა სოციალური კუთვნილებისა და ასაკობრივი ნიშნით.

სამკაულის ერთ-ერთი ორიგინალური სახეობაა კორდომი. მას წინაპარი ეძებნება ე.წ. „გონიოს განძში“ შემავალ საკიდებთან, რომელიც ახ. წელთაღრიცხვის პირველ საუკუნეებს განეკუთვნება. ასეთი საკიდები ფართოდ იყო გავრცელებული დასავლეთ საქართველოში.<sup>15</sup> აჭარაში დასტურდება სხვადასხვა ძვირფასი ქვების სამკაულად გამოყენებაც, რომელსაც სამკურნალო თუ მაგური მნიშვნელობა მიეწერებოდა. მათი ტარება განაპირობებელი იყო არა მხოლოდ ესთეტიკური დანიშნულებით, არამედ ავადმყოფობისა და ავი თვალისაგან დაცვის ფუნქციითაც. ასეთებდ მიაჩნდათ ქარა, მარჯანი, ყირუნი.

უკანასკნელ ხანებში სხვადასხვა ფერის ქვების სამკაულად ტარებამ უყურო ესთეტიკური მნიშვნელობა შეიძინა. როგორც ჩანს, სამკაულს დროთა განმავლობაში თანდათან ჩამოსცილდა თავისი პირველადი ფუნქცია და მას მხოლოდ ესთეტიკური ფუნქცია შერჩა.

აჭარაში, ისე, როგორც მოელ სამხრეთ საქართველოში, ასევე ჩრდილოეთ კავკასიაში, გავრცელებული იყო საქალეო გრეხილური ქამრები, რომელთა დიდი კოლექცია დაცულია საქართველოს სახელმწიფო მუზეუმის ეთნოგრაფიის განყოფილებისა და ბათუმის სახელმწიფო მუზეუმის ფონდებში. ამგვარ ვერცხლის ქამრებს ანალოგი ეძებნება ფიჭვნარის სამაროვნის არქეოლოგიურ მასალებთან.<sup>16</sup>

სამკაულის სხვა სახეობების (ტანსაცემულზე დასამატრებელი და შესამკობი) შესახებაც საინტერესო დამთხვევები გვაქვს იმ არქეოლოგიურ მასალებთან, რომლებიც მოსიებულია აჭარის ტერიტორიაზე მძივების სახით ძე.წ. V ს. კოლხური და ადრექლდინისტური ხანის სამაროვანზე.<sup>17</sup>

<sup>15</sup> ო.ლორთქიფანიძე, თ.მეჭლაძე, დ.სახუტაიშვილი. გონიოს განძი. თბ., 1980. გვ. 20-21 (ტაბ. XXXI, XXXV, XXXVI, XX VIII); Золото древней Колхиды. - «Вокруг света», №4, 1975, с. 50-53.

<sup>16</sup> Кихидзе А. Восточное причерноморье в античную эпоху. Батуми, 1981, с. 53.

<sup>17</sup> აკახიძე. აღმოსავლეთ შავიზღვისპირეთის ანტიკური ძეგლები, ბათუმი, 1975, გვ. 60-78; აკახიძე, ნვაშვიტი. ფიჭვნარის გლინისტური ხანის სამაროვანზე 1974 წ. წარმოებული არქეოლოგიური გათხრების ძირითადი შედეგები. - სვსპ, VI, თბ., 1977.

არქეოლოგიური მასალები ერთხელ კიდევ ადასტურებს იმ ფაქტს, რომ სამოსელის შემქონებელია და, საერთოდ, სამკაულს დღევანდელი აჭარის ტერიტორიაზე მცხოვრებ მოსახლეობაში მრავალსაუკუნოვანი ტრადიციები გააჩნია.

ამგვარად, აჭარული ტანსაცმელი ქართული ჩაცმულობის ორიგინალურ სახეობას წარმოადგენდა. აჭარული ტანსაცმლის ფორმები და მასთან დაკავშირებული მოხმარების წესები ისტორიულად ჩამოყალიბებულ ლოკალურ თავისებურებებთან ერთად, ზოგადად ქართულ ხასიათს ატარებს.

აჭარულ ჩაცმულობაში არის ისეთი ელემენტებიც, რომლებმაც, მართალია, უცხოური გავლენა განიცადეს, მაგრამ ძირითადად შეინარჩუნეს ქართული იერი. რაც შეეხება თავსაბურავის უცხო ელემენტს (ფესი, ჩადრი, ვაღა და სხვ.), ისინი მხოლოდ გარკვეულ პერიოდში იყო სარგებლობაში და მათ არსებითი გავლენა ჩაცმულობაზე ვერ მოახდინეს.

აჭარულთა ჩაცმულობაში სათანადოდ აისახა ეკონომიკურ ცხოვრებაში მოქმადარი ცვლილებები, რაც შინაშუადი ქსოვილების ფაბრიკულით შეცვლაში გამოიხატა. ამასთან ერთად, ეკონომიკური ტანსაცმელმაც ძველებურ ჩაცმულობას თანდათან შეურყია ნიადაგი და ნაწილობრივ განდევნა ხმაირებიდან.

## §5. ხალხური სამზარეულო

საქართველოს თითოეული კუთხე, მათ შორის აჭარა, გამოირჩევა ხალხური სამზარეულოს ნაირგვარობითა და მომზადების ტექნოლოგიით, სუფრის გაშლის წესებითა და მასთან დაკავშირებული რიტულებით.

აჭარული სამზარეულოს მრავალფეროვნება და თავისებურება განპირობებულია მყურნეობრივი პროფილითა და საკვები მცენარეულობის სიმრავლით. აჭარის მოსახლეობის ძირითადი სამყურნეო დარგებია მიწათმოქმედება და მესაქონლეობა. ამიტომაც, მოსახლეობის საკვებიც უმთავრესად ბოსტნეულისა და მარცვლეულის, რძისა და ხორციის პროდუქტებისაგან მზადდებოდა და მზადდება დღესაც. ძირითად რაციონს ძველთაგანვე ავსებს ხილი, მყენახეობისა და მეფუტკრეობის პროდუქტები, თევზი. აჭარაში სულ ფიქსირებულია 150-მდე დასახლების კერბი.

საქართველოსგან ხანგრძლივმა იზოლირებამ ოსმალთა ბატონობის პერიოდში გარკვეული დიდი დასვა აჭარის არა მარტო სოციალურ, არამედ ეკონომიკურ მდგომარეობასაც. ამან გაეღვივა იქონია ხალხურ სამზარეულოზეც. მიუხედავად ამისა, ადგილობრივმა მოსახლეობამ ძირითადად შეინახა და დაიცვა ქართული სამზარეულოს ძირიქული ტრადიციები, თუმცა, ამავე დროს, უცხოური ელემენტებიც შეითვისა. ზოგიერთმა ტრადიციულმა კერამა სახელი შეიცვალა, მისი დამზადების ტექნოლოგია კი იგივე დარჩა. ფრამენტული ხასიათის ცნობები რძისა და რძის პროდუქტების შესახებ მოცემულია ქართულ მოღვაწეთა – აბუსერისძე ტბელის, ვახუშტის, დ. ბაქრაძის, გ. ყაზბეგის, ზ. ჭიჭინაძის, თ. სახოკიას, მ. ჯანაშვილის, ა. ფრენკელის, გ. ლისოვსკისა და სხვათა ნაშრომებში.

რძის პროდუქტების დამზადებითა და მოხმარებით განსაკუთრებით გამოირჩეოდა აჭარისწყლის, მერისის, მაჭახლის ხეობათა სოფლები.

რძესა და რძის პროდუქტებს აჭარაში რძისველს, უხდურს,<sup>1</sup> ნაწველს, თეთრველს ეძახიან. უხდური ძველი ქართული ტერმინია და უკავშირდება საერთო-ქართველურ ფუძე-ენას. ტერმინი მომდინარეობს – ხდ-ძირიდან (ხდილი – ამოღებული).

<sup>1</sup> „უხდური“ ძველქართული სიტყვაა. იგი უკავშირდება საერთო-ქართველურ ფუძე-ენის დონისათვის აღდგენილ ხდ-ძირს (ხდილი – ამოღებული). ჭიჭინაძე, ზ.სარჯველაძე. ქართველურ ენათა ეტიმოლოგიური ლექსიკონი, თბ., 1990, გვ. 491.

რძისა და რძის პროდუქტების შენახვა-გადამუშავება ხდებოდა საგანგებოდ გამყოფი ოთახში - სარძივში. სოცურთ სოფელში მას საიხდურეს ან მარანს უწოდებენ. საცხოვრებელ სახლში სარძივს ცალკე არსებობდა თავისთავად მოუთითებს ამ სახის პროდუქტების დიდ მნიშვნელობაზე აჭარულთა ყოფაში. გ. ჩიტაია აჭარულ სარძივს ხევესურული კალიონი სახლის სენეს/სენას ადექვატურად მიიჩნევდა და ამ ფაქტს მისი მოსახლეობის ყოფაში შესაქონლეობის წამყვანი როლით ხსნიდა.<sup>2</sup>

აჭარის ავტონომიური მისახლეობამ საუკუნეთა მანძილზე ღრმა ცოდნა-გამოცდილება შეიძინა რძის ცხიმინაობის გამოცნობასა და ამადლევაში, რძის მადალხარისხიანი პროდუქტების დამზადებაში. ცხიმინაობით უპირატესობა ენიჭება კამეჩისა და ძროხის რძეს. მისგან მზადდებოდა კარაქი, სხვადასხვა სახის ყველი, მაწონი, ნაღული, ნაღები და სხვა პროდუქტები. კარაქის მისაღებად იყენებენ ნაღებს და თავმოუხდელი რძის მაწონს. მოგვიანებით დაინერგა რძის შეყურნებაში რძის გამოსახადება მანქანა „სეფურატორი“. კარაქის შესადლევადად გამოიყენებოდა ხის საგანგებო ჭურჭელი - ვარია. შესანახავად კი - გერდა/კაბიწი, კოთხო და სხვა ჭურჭელი.

აჭარის მოსახლეობის მდიდარი ემპირიული ცოდნა-ჩვევები რძის პროდუქტების, კერძოდ, ყველის დამზადებაში თავის დროზე შეუმჩნეველად არ დარჩენიათ ვახუშტი ბაგრატიონის და ზაქარია ჭიჭინაძის ვახუშტი წერდა: „აქ აკეთებენ ყველს, ერთი იქნების (10), იქ(15) და კ(20) ლიტრა. არაოდესვე წახდების, არც დაობდების, რა ეამს გეგბავს შე-მგბარი, კეთილ სახმარ არს“.<sup>3</sup> ხილო ზ. ჭიჭინაძე მაჭახლის ხეობის მაგალითზე აღნიშნავდა: „მაჭახელში აკეთებენ კარგ მოყვითალო ყველს, ვრძობ და კარაქს. ამათი ყველის კვერული 3-5 გირვაქამდე კეთდება. ეს არასოდეს არ დადებება, არც დაობდება, თუ ძალიან გახმა. ერბოში შეწვავენ და საჭმელად ფრად გემრიელი და შემერგა“.<sup>4</sup>

ყველს აკეთებდნენ როგორც თავმოხდილი (ნაღებმოხდილი), ისე თავმოუხდელი რძისაგან. იგი სხვადასხვა სახისა იყო: ჩლუჩილა, ლავაში, გორჯოლო, მოშუშეილი, გადახე-ლილი, ფუშტურო.<sup>5</sup> ყველის კეთება იყენებდნენ საქონლის კუჭს, აგრეთვე შაბს, კვერცხის ნაჭურის, ლეღვის ფოთლის, წიწაკის, მარილისა და ძხრის ნაერთს. ანალოგიური წესით მზადდებოდა ყველი საქართველოს სხვა კუთხეებშიც.<sup>6</sup>

რძისაგან სხვა კერძებიც მზადდებოდა და მზადდება დღესაც: მაწონი, ღო, ჩოროთანი, ყურუთი (დოსკყერა). ბორანო (ბორანო ყველით; ყველითა და კვერცხით; ნაღებანი ბორანი), კაიმალი (ნაღები ჩლუჩილი ან ჭყინტი ყველით), ღო პიტით, ღო კვერცხით, ქალაჯო, დომორვა, მაწინის შეჭამალი, ერბოწეენა, დოხაიწა, ფაფა ბრინჯით და სიმინდის ფქვილით.

რძის პროდუქტების დამზადებით, როგორც ითქვია, განსაკუთრებით დაწინაურებული იყო ზემო აჭარა, სადაც შესაქონლეობის განვითარებისათვის შედარებით ხელსაყრელი პირობები არსებობდა. ჭარბი რძის პროდუქტები გაცვლისა და ფულადი შემოსავლის მნიშვნელოვანი წარმოც იყო. ყველი, კარაქი და ღო იცვლებოდა სამრეწველო ნაწარმად.<sup>7</sup>

ყვეის რაციონში მნიშვნელოვანი ადგილი ეკავა მარცვლეულისაგან (სიმინდი, ხორბალი, ქერი, ფეტვი, ჭკაეი, ღომი, ბრინჯი) დამზადებულ კერძებს. ამ მარცვლეულის მოვლამოყვანას, გარდა სიმინდის კულტურისა, აჭარაში უძველესი დროიდან მისდევენ.

<sup>2</sup> გ. ჩიტაია. ხევესურული სახლის სენეს - „ანალები“. ივეჯავახიშვილის სახ. ისტორიის ინსტიტუტის შრომები. I თბ., 1947, გვ. 157, 158.

<sup>3</sup> ვახუშტი. აღწერა სამეფოსა საქართველოსა. თბ., 1941, გვ. 134.

<sup>4</sup> ზ. ჭიჭინაძე. წერილი მაჭახლიდან. - ვახ. „ივერია“, 1893, №158.

<sup>5</sup> აჭარაში რძისა და ხორცის პროდუქტების დამზადებაზე ვრცლად იხ. გ. შამილაძე. ალპური მესაქონლეობა საქართველოში (აჭარის მესაქონლეობის ფონოგრაფიული შესწავლა), თბ., 1969, გვ. 135-148.

<sup>6</sup> ნათოფურია. ყველის დამზადების ხალხური ტექნოლოგიიდან. - მასალები საქართველოს ფონოგრაფიისათვის, XVIII. თბ., 1975, გვ. 56.

<sup>7</sup> გ. შამილაძე. დასახ. ნაშრომი, გვ. 150-152; Лешаяш Н. Заметка о пограничной линии и зоне. - ИОНРГО. т. VI, №2, 1880, с. 242.

სიმინდის ფეკილისაგან აცხობდნენ მჭადს, თაფლის მჭადს, ნაღებთან მჭადს, აჩხა-ღებდნენ ხაღვას, ხაეიწს, ჭიმურს (კარაქში შერეული ცხელი მჭადის ანაზღაურება).

ყოფაში მრავალმხრივი გამოყენება პქონდა ხორბალსა და ხორბლის ფეკილს. ხორბლისგან მზადდებოდა კორკოტი, სირსვალი, აშურა და სხვა კერძები, ხოლო ფეკილისაგან – ფაფები, მაკარინა (მაკარონი), ნამცხვრები: ბაქლავა (ფენოვანი ნამცხვარი ნივთსთან – ფაფებით, მაკარინა (მაკარონი), ნამცხვრები: ბაქლავა (ფენოვანი ნამცხვარი ნივთსთან) და თაფლით ან შაქრით), ბურმე (სპირალისებურად დახვეული პურის ცომის ფენები ნივთსთან და შაქრით), ბორჯგი (ფენებთან დახვეული ხორციით ან ხაჭაპოთი), აჩჩა, კერშტა (ატირია), სინორი (კარაქით, ნაღულით და ნივრით შემზადებული კერძი).

მარცვლეულ კულტურებს შორის, სიმინდისა და პურის შემდეგ, აჭარაში ყველაზე დიდი როლდნობით მოჰყავდათ ჭეაეი. ჭეაეის პური, მჭადის ნაკლებობის შემთხვევაში, მისი შემცველად იყო. პური ცხვებოდა როგორც მხოლოდ ჭეაეის ფეკილისაგან, ისე ქერისა და ჭეაეის ფეკილის ნარევისაგან.

ყოველდღიურ, სადღესასწაულო თუ საწესწვეულებო მენიუში მნიშვნელოვანი ადგილი ეკავა დომის, ბრინჯის კერძებს, რით შემზადებული ფაფების და ფლავის სახით.

კეების რაციონის შედარებით და განუყოფელი კომპონენტია ხორციელი კერძები. რომლებიც მომზადების ადგილი კულტურითა და ფართო ასორტიმენტით გამოირჩეოდა. უპირატესობა ეძლეოდა საქონლისა და ქათმის ხორცს შემწვარი და მოხარშული სახით. საქონლის ხორცისაგან მზადდებოდა: კვერევი, ეაურმა, იახნი, მწვადი, ხორციანი სარმა, ხორციანი მხალი და სხვ. ქათმის ხორცისაგან: ქათმის წორბა (წენიანი), ზირაბაჯი (ლაბა), ხაჭივი, დუღლური, აოსხტი და ა.შ. თევზეულს იყენებდნენ შემწვარი, შებოლილი, დაპირილებული ან მოხარშული სახით. აჭარულ კულინარიაში გამორჩეული ადგილი ეჭირა კვერცხის კერძებს (ჩირბული, ბორჯევი, ზანტაკა ანუ საცივი კვერცხით, კვერცხი ყველით და ნაღულით და სხვ.).

აჭარულ სამზარეულოს მოვებებით დამატა კარტოფილის, კომპოსტოს, პომიდურის კერძები. ყოფაში დღესაც არ დაუკარგავს მნიშვნელობა ბოსტნეულისა და ტყის მცენარეულის კერძებს. სიმრავლით გამოირჩეოდა ლობიოს (მალახტო, მორეკელი, კარაქიანი ლობიო, ხორციანი ლობიო, ამოღესილი ლობიო, ლობიოს წორბა, პარკი ლობიო. კერჩხი ლობიო, ფხალ-ლობიო, ლობიოს მჭადი) და მხლის (მარაგაიანი, ხაპაიანი, ბრინჯიანი, ჭყელინტარი, ხორციანი მხალი, სარმა, მხლის წურვილი, მოთრეული, აჯენჯული და სხვ.) კერძები. განსაკუთრებით დიდი მოთხოვნილება იყო მხალეულის მწიღებზე, რაც აჭარაში ცნობილია მკაევის სახელწოდებით. საუკეთესო წენიანი კერძები მზადდებოდა ტყიური დეალურა მხლისაგან, რომელსაც სამკურნალო თვისებებსაც მიაწვდრდენ.

ხალხური კულინარიის მშვეებება თაფლი, რომელსაც, პირდაპირი მოხმარების გარდა, იყენებდნენ ტკბილი ხასმელის (შარბათი) მოსამზადებლად. კერძად იყენებდნენ დაწეურაყ თაფლს.

საოჯახო ყოფაში, ასევე, მრავალმხრივი გამოყენება პქონდა შინაურ და ტყიურ ხილს და მისგან დამზადებულ პროდუქტებს. ყურძნის წენისაგან მზადდებოდა ღვინო, ბაქმასი, ღვინო, ფლამუში, ტყემლისგან – საწებელი, ყორაო (ევაწარახი), ტულაპი. როდესაც ოსმალთა ბატონობის პერიოდში აიკრძალა ღვინის დაყენება და მოხმარება, ზემო აჭარაში თითქმის მასობრივი ხასითი პქონდა ყურძნის წენისაგან ხარდლის<sup>8</sup> მომზადებას.<sup>9</sup>

<sup>8</sup> ხარდლი არაბულიდან მომდინარეობს და დაუდულარ წვენს ნიშნავს (შ. ნივარაძე. ქართული ვნის აჭარული დიალექტი (ლექსიკა), ბათუმი, 1971, გვ. 430).

<sup>9</sup> აჭარაში გავრცელებული ტრადიციული და თანამედროვე კერძების დამზადებისა და მოხმარების შესახებ უფრო ვრცელად იხილეთ: ვ. შამილაძე. დასახ. ნაშრომი, გვ. 135-148; ნ.კახიძე. მაჭახლის ხეობა. ბათუმი, 1974, გვ. 47, 48; 51-52; 55-56; ი.სამხონია. ხალხური სამზარეულო აჭარაში. – სტსუკ. XII, თბ., ნ.ნოვადავლი. ხალხური კულინარიული ტრადიცია და ლექსიკა (აჭარული მასალი). – ადდლ, VI, თბ., 1987. ნაბაშიძე, თ. კომახიძე. იბრაიმ აბაშიძე და მისი ეთნოგრაფიულ-ფოლკლორული ხანაწერები. ბათუმი, 1998, გვ. 96-163).

აჭარული სამხარეულოს მრავალდევროვნებაზე მეტყველებს სამხარეულოსა და სახალხო ოთახის ადგილობრივად დამზადებული სერვისი. მასალის მიხედვით ის შემდეგნაირად შეიძლება დაჯგუფდეს: ხის ჭურჭელი, რომელიც განკუთვნილი იყო რძის პროდუქტების გადამუშავების, შენახვისა და მოხმარებისათვის (ვარია, ყარელა, კოდანა, სავწეულა, ხელგობები, კაბიწ/გეარა, ჯამი, კოთხო, ფეკილის შესანახი კოდობანი, სურფა - ხალხილო მავიდა; ცომის გასაყვანი სურფა; საცვრი, ცხრილი, ციციხე, სხვადასხვა ზომის კოვხები); თიხის ჭურჭელი (სადღებელი, დერგულა, სხვადასხვა ზომის დოქები, დერგები, კეცები; სპილენძის ჭურჭელი (ქვაბები, ტაფა, თასი, სურა, თინგი). აჭარაში განსაკუთრებით კარგადაა წარმოდგენილი სამკურნალო (მულოგინე ქაღის, ჩიელ ბაეშთა და ხანდაზმულთა) კულინარია, სადღესასწაულო და სხვა კერძები.

ზომიერებითა და სიუხვით გამოირჩეოდა აჭარული საქორწინო სუფრა, რომელიც დაახლოებით 10-15 დასახელების კერძის თვლიდა. საქორწინო სუფრის დასამშვენებელი იყო ტკილილი სასმელები: ხარდალი (ზემო აჭარა) და შარბათი (წველაში შესაყებელი თაღლი). 1940-იანი წლებიდან ფეხი მოიკიდა სპორტიანმა სასმელებმაც.

სუფრაზე მამაკაცი და ქალები წარსულში ცალკე სხდებოდნენ, უფროს-უმცროსობის რიგის დაცვით. „პურის ჭამის“ ამგვარი წესი ძველ ქართულ წერილობით წყაროებში V საუკუნიდან დასტურდება.<sup>10</sup>

აჭარაში, საქართველოს სხვა კუთხეების მსგავსად, სიხარულითა და მომავლის იმედით ხელუფრინენ ახალ წელს. ამ დღეს, სხვა კერძებთან ერთად, უპირატესობა ეძლეოდა ტკილილი კერძების (ბაქლაა, ბურჩე, ბორეგი, ლუხუმი) მომზადებას, აგრეთვე, მოხარულ სიმინდის მარცვალს, რომელსაც ზოგან სირსვალი ეწოდებოდა.

ცნობილი იყო აშურას უძველესი დღესასწაული, რომელიც ტარდებოდა აშურის მთავრის მეთავე დღეს. ამ სახელწოდების კერძიც სადღესასწაულო კულინარიის ნაწილი იყო, რომლის შემადგენლობაში შედიოდა 7 ინგრედიენტი (სიმინდი, პრინჯი, ხორბალი, ქერი, ღომი, ლობიო, ნიგოზი).

აჭარაში შემორჩევა კერძების მომზადებასთან დაკავშირებული აკრძალვებიც, რომლებიც მომდინარეობს ოსმალთა ბატონობის დროს დანერგილი ისლამისა და ქურანის დოგმებიდან. ეს შეეხება, პირველ რიგში, ღორის ხორცისა და ალკოჰოლიანი სასმელების აკრძალვას. თუმცა, ამგვარი აკრძალვა ისლამამდელ ხალხებშიც იყო გაგრძელებული.<sup>11</sup>

აჭარის ეთნოგრაფიულმა ყოფამ შემოინახა სამხარეულოსთან დაკავშირებული სხვა მდიდარი ხალხური წეს-ჩვეულებებიც: სახიძოს მიერ რიტუალური პურების მიტანა საცოცლესთან, საქმროს ოჯახში შესვლასთან დაკავშირებით ცომში ხელის ჩაკრა თუ კეციდან გამომცხვარი მჭაღის ამოღება, პატარძლის მიერ ოჯახში მარცველულის მიმობნევა. მის თავზე ტკბილეულის გადაყრის რიტუალი, რძლის ოჯახიდან სიძის ოჯახში ნამცხვრების მიტანა და სხვა. ყველა ამ წესის შესრულება საეაღდებულო იყო, მაგრამ შემდეგ ზოგიერთმა დაკარგა მნიშვნელობა და დღეს გადმოცემებს შემორჩა. ამ წეს-ჩვეულებათა რიტუალური დანიშნულება სპეციალურ ლიტერატურაში სათანადოდ არის შესწავლული. მათი უმრავლესობა მიზანით მაგიას უკავშირდება (ქორწილისათვის განკუთვნილი ზოგაერთი ტკბილეულის მომზადება; დელოფლის თავზე ტკბილეულის გადაყრის ჩვეულება, დელოფლისათვის პირველად ხელში ტკბილეულის მიცემა; მეყვლეულის მიერ ერთი ჰიქიდან შარბათის შესმა და სხვ).

აჭარული სამხარეულოს შესწავლით ირკვევა, რომ ტრადიციული ქართული კერძების სახელწოდებებთან ერთად, ყოფაში დამკვიდრდა კერძების უცხოური სახელწოდებებიც, მაგრამ მისი დამზადების ტრადიცია და ტექნოლოგია ძველქართულია. ასეთებია: ხორბანო, ანმა, სარმა, ბორეგი, ხარდალი, ჩორბა, ფასტურმა, ყურუთი, აირანი (თურქ.), კაჰე, იახნი (ირანი), მაკარინა (იტალი.).

<sup>10</sup> ჯ.წლიდილი. ნარკვევები და ჩანაწერები. I ბათუმი, 1971, გვ. 62.

<sup>11</sup> შოკრობერიძე რატომ კრძალავს ისლამი ბათუმი, 1976.

ამგეარად, ეთნოგრაფიული მასალისა და ენობრივი მონაცემების შეჯერებით (ხალი ხელბა, რომ აჭარული სამზარეულო, მიუხედავად უცხოური გავლენებისა, ხასიათდება ტრადიციული კერძების ნაირგვარობით, მათი შემზადების ტექნოლოგიური და მონმარების თავისებურებებით, სამზარეულოსთან დაკავშირებული ინვენტარიტა და წეს-ჩვეულებით, რაც კულინარული ხელოვნების მაღალ კულტურაზე მიუთითებს.

## §6. ხალხური დეკორატიული და სახვითი ხელოვნება

დეკორატიული და სახვითი ხელოვნების ნიმუშები აჭარაში ძირითადად წარმოდგენილია ხეზე (საცხოვრებელი და საკულტო ნაგებობანი, დგამ-ავეჯი), ქვასე (ბუხრუკი, წყარო-შადრენები), ქსოვილზე (ნაქარგობა).

წერილობითი ცნობების, ნოთიფიკი კულტურის ძეგლებისა და ეთნოგრაფიული მონაცემების მიხედვით ირკვევა, რომ აჭარელები ოდითგანვე იყენებენ დაწინაურებული სამშენებლო ხელოვნებასა და ხის მხატვრულ დამუშავებაში.

როგორც ცნობილია, ისლამის გავრცელების შედეგად აჭარაში ინგრეოდა ქრისტიანული საკულტო ნაგებობები, ხოლო მათ ნანგრევებზე ან მახლობლად შენდებოდა ჯამეები (მეჩეთები). სამშენებლოდ ხშირად ძველი კლესიების ხისა და ქვის დეტალებსაც იყენებდნენ. ზოგჯერ კლესიებს ინტერიერში უმნიშვნელოდ გადააკეთებდნენ და პირდაპირ ჯამედ აქცევდნენ. კლესიის ჩუქურთმა გამოიყენებოდა მეჩეთის შიდა და გარე შეწყობაში.<sup>1</sup> ამ გზით ეთნოგრაფიულ სინამდვილემდე შემორჩა ძველი ქართული ხუროთმოძღვრების არაერთი ნიმუში.

აჭარაში ხის მუსლიმანურ საკულტო ნაგებობებზე – ჯამეებზე ამა თუ იმ ორნამენტის გამოსახვა ძირითადად მშენებელ-ოსტატთა არჩევანი იყო, რომლებიც უპირატესობას მხატვრულად დახვეწილი, ტრადიციული, ქართული ხუროთმოძღვრული ჩუქურთმების გამოიყენებას ანიჭებდნენ. ეს გარემოება XIX საუკუნის 80-იან წლებში რუსმა არქიტექტორმა ა. მ. პავლინოვმაც შენიშნა.<sup>2</sup> მუსლიმანურ საკულტო ნაგებობებს ქართული დეკორით შექმნა უფრო მიმზიდველს ხდიდა.<sup>3</sup>

ქართულ ისტორიკოსთა თუ სხვა სახის მკვლევართა შრომებში საინტერესო ცნობები გეხვედება ხეზე კვეთილობის შესახებ აჭარაში. ისინი ორნამენტის ამ ნიმუშებში ხედავდნენ ქართული ჩვეუების, მხატვრული აზროვნების, მაღალი გემოვნებისა და ნატიფი ოსტატობის კვალს. 1874 წელს აჭარაში მოგზაურობისას გ. ყაზბეგი მოხიბლულაა შერიფ-ბეგ ხიმშიაშვილის ოსტატობით. იგი წერდა: ხიმშიაშვილი „ძალზე ჭკვიანია, ქარცი მოუბარი და ენაღოსწრებელი, თავისებურად განათლებული და, რაც მთავარია, ხელადარეველადფერი გამოუდის. ჩვენ ენახეთ მისი გაკეთებული ხმალი, რომელსაც ოქროს ზარნიში და ვერცხლის შემკულობა აქვს. იარაღის ყველა წერილმანი ჩვენი მასაჩინდის ხელისთაა გაკეთებული. ეს კიდევ ცოტაა – ბეგმა თვითონ ჩამოასხა სპილენძის პატარა სარბა-

<sup>1</sup> Лисовский В.Я. Чорозский край. Тифл., 1887, с. 30,32; Бакрадзе Д.З. Краткий очерк Гурни, Чурук-Су и Ачаре. - ИКОИРГО, т. II, 1874, №5, с. 208;

<sup>2</sup> ზ. ჭიჭინაძე. სამცხე-საათაბაგო და ქართული კათოლიკენი. ტფ., 1906, გვ. 14; ჯ.ვარშალომიძე. ქართული ხალხური ხუროთმოძღვრულ-დეკორატიული და სახვითი ხელოვნების ნიმუშები აჭარის მუსლიმანურ საკულტო ნაგებობებზე (ჯამეები). - სსსტპ. I ბათუმი, 2007.

<sup>3</sup> Павлинов А.М. Памятники магометанские. - МАК, вып. III, М., 1893, с. 76.

<sup>4</sup> ყარსის ოლქის ერთ-ერთი მეჩეთის შესახებ ეთაყიბილი წერდა: „ეს ჯამე ლამაზი გუმბათიანი შენობაა... სულ ქართული ჩუქურთმებით არის შემკული... ჯამის ხუროთმოძღვარს საცხებით და მოხდენილად გამოუყენებია ქართული შემკულობანი, რომელნიც ამშვენებენ ბანას და მისი არქმატის კვლავ სიღბს“ (ეთაყიბილი. არქეოლოგიური ექსპედიცია კოლა-ოლთისში და ჩანგლში 1907 წელს. პარიზი, 1938, გვ. 50).

ზანი, ქველის ხისგან კი საკმაოდ ფაქიზად გააკეთა რამდენიმე სკამი და დივანი. გარდა ამისა, ანთიფ-ბუგი კარგი მხატვარიცაა. სახლის თითქმის ყველა კედელს მისი ნახატები ამშვენებს.<sup>4</sup> 1873 წელს აჭარაში მოგზაურობისას არც დიმიტრი ბაქრაძეს დარჩენია შემერწმენველი ადგილობრივი ოსტატების მიერ მხატვრულ-დეკორატიულად გაფორმებული სახლის კარ-ფანჯრები და ბუხრის ქვის ჩუქურთმები.<sup>5</sup>

აჭარის ხალხური დეკორატიული და სახვითი ხელოვნების ცალკეული საკითხები განიხილვლია სხვა ქართულ ავტორთა ნაშრომებში.<sup>6</sup>

აჭარაში ხეუ ქართველებში ხალხური დეკორატიულ-გამოყენებითი ხელოვნების ნიმუშები დამზადების ტექნიკის მიხედვით ორ ჯგუფად იყოფა: ხეზე კვეთილობად და ხეზე მოხატულობად. ხეზე კვეთილობაში წარმოდგენილია გრაფიკული, რელიეფური, წრიულ-პლასტიკური, აუზრულად ამოკეთილი და ინკრუსტირებული სახეები. შემკულობაში საღებავებითცაა გამოყენებული.

გრაფიკული გამოსახვის ნიმუშები გვხვდება საცხოვრებელ ნაგებობათა კარებზე, საპირწამლეებზე და სხვა ნივთებზე.

გრაფიკული ორნამენტი შესრულებულია თანაბარი სიღრმისა და სიგანის მცირედ ამოკვეთილი თუ ამოკარული ხაზებით და ხასიათდება როგორც მარტივი, ასევე კომპოზიციურად რთული გამოსახულებებით. ზოგიერთ ორნამენტი იმდენად სტილიზებულია, რომ ძნელდება მისი შინაარსობრივი გააზრება.

რელიეფური კვეთილობა ფართოდაა გამოყენებული საკულტო და საცხოვრებელ ნაგებობებზე (კარები, ჭერები, სვეტები და ა.შ.), ნაწილობრივ – სკივრებზე. თუ გრაფიკული ორნამენტის გამოსახელებით ფაქტორს მცირედ ჩაკეტილი ან ამოკარვით მიღებული ხაზი წარმოადგენდა, რელიეფურ ორნამენტში გადალახულია კონტურული გამოსახვის ზღუდეები და სწრაფაა პლასტიკისადმი.

რელიეფური ჩუქურთმა სახეულების მიხედვით ორი სახისაა. პირველს გეოთენის მთლიან ხეზე ამოკვეთილი სახეები, ფაქიზად მოსწორებული ფონით. სოგჯერ ასეთ ფონზე დაშტამპულია გასხვივონებული მზის მსგავსი სახეები ან წერტილები. მეორე სახის ჩუქურთმაა გლუვუდაპირიან ფონზე დამატებული, ცალ-ცალკე დამზადებული „ჩაბმული ნამჭრელით“, რომელიც მცირე რელიეფურ ელემენტს ქმნის. ჩუქურთმა სიბრტყეზე ისეა აწყობილი, რომ კომპოზიციურ მთლიანობაში ადიქმება (ჩასმული ჩუქურთმა აჭარაში XIX საუკუნის მეორე ნახევრიდან ვრცელდება). ორნამენტის ორივე ტიპისათვის ნიშანდობლივია დეკორატიული ელემენტების როგორც ბრტყელრელიეფური პროფილირება, ასევე პროფილის ზედაპირის მხატვრული დამუშავება – ამოდარულ-ჩაღარული მცირე რელიეფების შექმნით და მათი მონაცვლეობით მიღწეულია „შუქჩრდილის ნიუანსური გრადაცია“.

ცალ-ცალკე დამზადებული ელემენტებისაგან შემდგარი მრავალფენიანი წრიული შემკულობა წარმოდგენილია ხიხაძირის, ღორჯომის, აგარის, კეპშტის და სხვა მემკვიდრის ჭურის კომპოზიციებში. ზოგიერთი მემკვიდრის ჭურის შემკულობაში წრიულ-ფენიანი აუზრული ჩუქურთმის ფონად გამოყენებულია როგორც ლურჯი ქსოვილი (სოფ. ქვირიკე-ქობაქლეთის რ-ში), ასევე წითელი ქსოვილი (სოფ. სირაბიძეები. ქედის რ-ში). შემკობის

<sup>4</sup> ვაჟაბუღია. სამი თვე თურქეთის საქართველოში. ბათუმი, 1995, გვ. 44.

<sup>5</sup> Бакрадзе Д.З. Археологическое путешествие по Гурии и Абхазии. СПб., 1878, с. 43.

<sup>6</sup> ალაფია. ქართული ხალხური სურათმოდერება (აჭარა). თბ., 1956; Гарикандзе М. Грузинское деревенное зодчество. Тб., 1959; Тавартиლაძე Н. Неизвестный памятник резьбы по дереву в Абхазии. – „ზაცნე“ თბ., 1972, № 1.

დ. სუმაძე. გადავიჩინეთ ქართული ხითხორთმოდერების უნიკალური ძეგლები. – ფუნ. – სახელო ხელოვნება“, №11, 1982; ნურუშაძე. სოფარული ნიმუშების ადგილი და მნიშვნელობა აჭარის „საქულთ ნაგებობებსა და საფოფხვსოვრებო ნივთების დეკორში. – სსსკპ. IV. თბ., 1976; ჯვარ-შაღომიძე. ორნამენტი ხეზე (აჭარის თანოგრაფიული მახაღების მიხედვით). ბათუმი, 1979.

<sup>7</sup> ჯვარ-შაღომიძე. ორნამენტი ხეზე ზემო აჭარაში. – სსსკპ. II. თბ., 1974, გვ. 119, 120.



ანალოგიური წესი დადასტურებულია თრიალეთში (სოფ. წინწყარო).<sup>8</sup> იგი ღიაში ოსტატის მიერაა შესრულებული. ხის ორნამენტის კომპოზიციაში ფერადი ქსოვილის ფონად გამოყენება დეკორის მხატვრულ ეფექტს აძლიერებს. შერეობის ამგვარი წესი ანალოგიას პოეზიაში წინა აზვის უქველეს კულტურაში.<sup>9</sup> ამდენად, ხეზე კვეთილობაში ქსოვილის გამოყენებით ფერადი ფონის შექმნის ჩვეულება აჭარის მაგალითზე ერთხელ კიდევ (ჩხაი-დოიუსი დეკორატიული ხელოვნების ტრადიციების მრავალფეროვნებას).

წრიულ-პლასტიკური დეკორატიული ნიმუშები დაშნადებულია სახევე წარხზე, ანუ დაზგაზე. ამ წესით შემკულია ავერები. მთლიანი ხისგანაა მოხარატებული სუფერები, ქვიჯები, ჯამები, საცხოვრებელ და საკულტო ნაგებობათა მოაჯირის რკელები და სხვა.

აჭარის ხალხური დეკორატიულ-გამოყენებითი ხელოვნების ნიმუშებში მკვეთრად შეიძინება აუზურული ანუ გამჭოლად ამოკვეთის ან ამოხერხვის შედეგად მიღებული სახეები, რომლებიც უშთაბრუსად გამოსახულებათა სილუეტებს იძლევა და გამოყენებულია შენობათა როგორც ინტერიერში, ასევე ექსტერიერში, განსაკუთრებით სახურავის არშიბიზე.

საყოფაცხოვრებო დანიშნულების ხის ნაკეთობათა (სკიერები, ნიშნის კუთები) მნიშვნელოვანი ნაწილი ინტრუსუტაციის წესითაა შემკული.

აჭარაში ბევრი შენობის არა მარტო ინტერიერის ბუნი, კედლები თუ რიტუალური საგნებიც შეთისაა მოხატული. ხეზე კვეთილი ორნამენტებიც ღაქ-სადგაბეებითაა დაფარული. XIX საუკუნის მეორე ნახევარამდე გამოყენებული საღებავები ადგილობრივი ხალხური წესით იყო დამზადებული და უშთაბრუსად წყალში ხსნად საღებავებს განეკუთვნებოდა. შემდეგ ასეთი შეთისაღებავები ბათუმში იყიდებოდა. აქ კი ევროპის ქვეყნებიდან შემოსაქონდათ.

მეწეთების ინტერიერის მოხატულობის სპეკტრი ძირითადად წითელი, ყვითელი და მწვანე ფერებისაგან შედგება. ზოგჯერ გამოყენებულია ნარინჯის, ჩალის, იის, თეთრი, შავი და ცისფერი საღებავები. ფერების ხანდაგება-შეხამება პირებითია და არ ემყარება გარკვეულ კანონზომიერებას. მიუხედავად ამისა, თუნდაც მკვეთრი ფერები საერთო გამაში საინტერესოდ აღიქმება. ხის რელიეფის გადაღებით, თუნდაც ერთ ფერში, განპირობებულია შუქრდილობა ნაირსახეობა, მუქი და ღია ტონების მორაცველობა.

ალსანიშნავია აქენის სხვადასხვა ფერით შეღებვის ტრადიცია, რაც ხუთი-ექვსი ათეული წლის წინათ საკმაოდ გავრცელებული იყო. აქენის შეკულობაში ფერთა ნაირსახეობის გამოყენება განპირობებული იყო ფერთა სიმბოლური დატვირთვითაც. არ არის გამორიცხული, რომ ფერთა გარკვეულ ნაწილს მაგიური მნიშვნელობაც ჰქონოდა.<sup>10</sup>

ხალხური ხეზე კვეთილობისა და მოხატულობის ნიმუშები, რომლებიც აჭარაში გამოიყენებოდა, ფორმისა და შინაარსის მიხედვით იყოფა გეომეტრიულ, მცენარეულ, ასტრალურ, ზომორთქულ და საგნობრივ მოტივებად.

ჩვენამდე მოღწეული გეომეტრიული სახეები ძირითადად დეკორატიული ყვინქციის მატარებელია. არქეოლოგიური და ეთნოგრაფიული მონაცემების შეჯამებით ირკვევა, რომ თოქისებური გრეხილი, ზიგზაგი, სპირალი, რომბი, სამკუთხედი, ტალღისებური კლასიკური, S-სებური, წრე, ნახევარწრე და სხვა გეომეტრიული კონფიგურაციის გამოსახულებები გაკვეთულ წილად სიმბოლური დანიშნულებისაა. მათ უშუალო კავშირი აქვს მიწათმოქმედი მოსახლეობის უძველეს რწმენა-წარმოდგენებთან (აგი თეალის, აგი სულის, ბოროტი ძალებისაგან თავდაცვა, ნაყოფიერებისა და სიუხვის სიმბოლო).

სპირალი, ნახევარწრე, S-სებური სახე ასტრალური სიმბოლიკის შემადგენელ ელემენტებს შეიცავს. ამ სახეებმა დროთა განმავლობაში თითქმის დაკარგა თავდაპირველი მნიშვნელობა, ხოლო წრემ, ბორჩხილაქორჯვალამ და სხვა გეომეტრიული კონფიგურ-

<sup>8</sup> გაიტაია. სიცოცხლის ხის მოტივი ღაზურ ორნამენტში. - ენციკლ. მოამბე, X. თბ., 1941, გვ. 306.

<sup>9</sup> იქვე.

<sup>10</sup> Варшаломидзе Д. С. Некоторые аспекты этнографического изучения религиозности в Абхазии. - Всесоюзная научная сессия по итогам этнографических и антропологических исследований 1986-1987 гг. (Тезисы докладов). Сухуми, 1988, с. 158.

რაციის სახეებშია ბოლო დრომდე შეინარსუნა ასტრალურ მნათობთა აღმნიშვნელი ნიშნების შინაარსი.<sup>11</sup> ასტრალურ სიმბოლოებთან კომპოზიციურად ხშირადია დაკავშირებული ჯერის გამოსახულება, რომელმაც უძველესი დროიდან ეთნოგრაფიულ ხინამდვილემდე მოაღწია. თანაც სხვადასხვა სემანტიკური შინაარსით.<sup>12</sup>

ხალხურ ორნამენტში მკვნიარეული სახეების სიუხვე და მრავალფეროვნება ადამიანის ბუნებასთან, სამყაროეო საქმიანობასთან აქტიური ურთიერთობით არის განპირობებული. მასში გამოისახულია ისეთი მნიშვნელოვანი სამყაროეო კულტურები, როგორცია: სიმინდი, ვაზი, ბროწიყლი, ვაშლი და სხვ. ასევე ფეროერებზე დეკორატიული ყურძნის მქონე და რქმენა-წარმოდგენებთან დაკავშირებული მკვნიარეული სახეები: ნატურალური ფორმის ან სტილიზებული (გვზოტიკური) იერის მქონე ყვავილი, ფოთოლი, შტო, კვირტი, ალვის ხე, შროშანის ყვავილ-ფოთლები, სიცოცხლის ხე, ურთხედის ხე და სხვა.<sup>13</sup>

ისტორიულ-კულტურული მნიშვნელობა აქვს ვაზის გამოსახულებათა სიმრავლეს აჭარის მეთეთებზე ვაზის ნუქურთმა ქართველთა ეროვნული ცნობიერების სიმბოლოდია გააზრებული. იგი საეკლესიო ხეროთმოძღვრებაში ძველთაგანვე პოულობს საპატიო ადგილს.<sup>14</sup> მიხი გამოსახვის პრაქტიკა ისლამის გავლენის პირობებში ქართული უძველესი ტრადიციების გამძლეობის თვალსაჩინო მაგალითია. მეჩეთებზე ვაზისა და ჯერის გამოსახვის ფაქტი განსაკუთრებული მნიშვნელობა ენიჭება გვიანფოვადლეური ხანის აჭარის მოსახლეობის სასოვადოებრივი ყოფის ისტორიის შესწავლისათვის.<sup>15</sup>

ზოომორფული მოტივის ორნამენტი წარმოდგენილია ხარის თავის, ძაღლის, გველისა და ირმების გამოსახულებებით.<sup>16</sup> მათგან დიდი ადგილი უჭირავს გველის, როგორც ავი თვალისა და ავი სელისაგან ოჯახის მფარველის სიმბოლოს გამოსახვის. მითილოგიური შინაარსისაა შვის (სიკეთის) და გველის (ბოროტების) ბრძოლის სიუჟეტი, რომელიც ფართოდაა გავრცელებული საქართველოს სხვადასხვა კუთხეში.<sup>17</sup> ასევე სხვადასხვა ხალხის ხელოვნებასა და ფოკლორში.<sup>18</sup> სხვა ზოომორფული გამოსახულებები (ხარის თავი, ირემი, ძაღლი) გამოყენებულია სახლის ფასადისა და აუჯის შესამკობად. ამ ცხოველებს ადამიანისათვის უსიოფარო დროიდან აქონდა დიდი სამყაროეო მნიშვნელობა. მათთან დაკავშირებით მრავალი რქმენა-წარმოდგენაც შექმნიდა.

საგნობრივი ორნამენტი (გემი, წყლის ჭურჭელი, სასწორი) ძირითადად მეჩეთებზეა გამოსახული. გემის ნახატი მეჩეთის ფასადზე ზეთის საღებავით ღაზი ოსტატობის მიერაა შესრულებული. გემი ღაზების, როგორც ცნობილი ზღვაოსნების, სიმბოლოდ მოიაზრება და სიმინდის გამოსახულებასთან ერთად გეხედება. ცნობილია, რომ საქართვე-

<sup>11</sup> Варшаломидзе Д.С. Резьба и роспись по дереву в Аджарии. - Очерки этнографии Аджарии. Тб., 1982, с. 160-162.

<sup>12</sup> ჯ.ვარშალომიძე. ჯერის გამოსახულება აჭარაში. - ჟურნ. „ჯეოგრაფიკი ვაზისა“, I, თბ., 1998.

<sup>13</sup> ჯ.ვარშალომიძე. მკვნიარეული სახეები აჭარულ ხალხურ ორნამენტში. - სლსსკ, IV, თბ., 1976, გვ. 103-115; მისივე ურთხედის კულტის გადმონაშთები აჭარაში. - ნიკო ბერძენიშვილის ინსტიტუტის შრომები, ბათუმი, 2007.

<sup>14</sup> ივჯავახიშვილი. საქართველოს გეონომიური ისტორია, II, ტფ., 1935, გვ. 520-522 (სურ. 6-10); რ.შერლიანი. აკრაქმენო. ქართული ხუროთმოძღვრული ორნამენტი. თბ., 1954, გვ. 26, 28, 34, 49, 52, 59, 60.

<sup>15</sup> აღ.რობაქიძე. რედაქტორისაგან. - სლსსკ, I, თბ., 1973, გვ.12-13.

<sup>16</sup> ძაღლის, გველისა და შვის სიმბოლოეო-მაგიური გამოსახულებები ცნობილია უძველესი კოლხური კულტურის ძეგლებზე - ბრინჯაოს ხანის ცულებზე, რომელთა საყრადღებო ნიმუშები ხულოს რაიონის სოფ. სინაბრში არის აღმოჩენილი. დაწვ. ის. აკახიძე. შამშულაძე. აჭარისწყლის სეობის უძველესი არქეოლოგიური ძეგლები. ბათუმი, 1993, გვ. 27-29.

<sup>17</sup> ნ.რეხვიაშვილი. ხალკვაეო „შოპრი“ (გოუნე). - საქართველოს სახელმწიფო მუზეუმის მოამბე, XXIV, თბ., 1964, გვ. 1964, გვ. 208; ჯ.ვარშალომიძე. ხის ორნამენტი საცხოვრებელ სახლებზე სურებისა და გუბაზელის სეობებში. - სლსსკ, V, თბ., 1977, გვ. 68, 69; მისივე სეზე კეთილობის ხალხური ტრადიციები ქვემო აჭარაში. - სლსსკ, VII, თბ., 1979, გვ. 92.

<sup>18</sup> Рыбаков Е.А. Космогония и мифология земледельцев энеолита. М., 1965, №1, с.36.

ლოში სიმინდი ღაბების მიერაა შემოტანილი და ამიტომაც გასაკებია, რომ საქველტო ნაგებობები მათ აღნიშნული სახეობით შეამკეს.<sup>19</sup>

წყლის ჭურჭლის გამოსახულებამ ძირითადად მცენარეულ ორნამენტანაა დაკაჟმირებული. იგი სიმბოლურად წყალს აღნიშნავს და ხაზს უსვამს მის როლს მცენარის ნაყოფიერებაში.

სასწორი რამდენიმე მქვიითის ინტერიერშია საღებავით გამოსახული და რელიგიური მისიონი. ცოდვა-მადლის საიქიოში ვანკოხების შესხენებას ემსახურება.

აჭარაში, ისე როგორც მთელ საქართველოში, მაღალ დონეზე იდგა ქვესკვეთილი. ამის შესანიშნავი ნიმუშები გამოვლენილია ბუხრებზე, წყარო-შადრევნებზე და საფლავის ქვებზე. ეკლესიებზე თუ დანგრეული გულესიების ქვებზე, დღემდე შემორჩენილი ორნამენტის სახით.

აჭარაში ტრადიციულ საცხოვრებელ სახლს რამდენიმე ბუხარი აქონდა. იგი თითქმის თითოეული საქორწინო წყვილის საძინებელ ოთახს გააჩნდა, მაგრამ განსაკუთრებული გულმოდგინებით იყო შემკული საფურსო და სასტუმრო ოთახების ბუხრები, რაც ქართის სასიცილეო დანიშნულებითა და მისი კულტის არსებობით აისახებოდა.

საუფროსო ოთახში კერასთან წყლებოდა ოჯახისათვის საჭიბროყო საკითხები. ოჯახის წევრებიც აქ იყრიდნენ თავს და უმეტეს დროსაც აქ ატარებდნენ. ოჯახის უფროსს წევრს სათანადო ადგილი აქონდა მიწინილი ბუხართან ახლოს, მარჯვნივ, ოჯახის უფროსი მამაკაცისა და მისი მეუღლისათვის მარცხნივ განკუთვნილ ადგილზე სხვა არაინი დაჯდებოდა.

კერის კულტის ნიშნები უფრო მკვეთრად ვლინდება საქორწინო რიტუალებში. გრიტაის დახასიათებით, „კერა, როგორც მარადიული სიცოცხლის სიმბოლო, დიდ როლს თამაშობდა საქორწინო ცერემონიებში, როდესაც გერში ან ოჯახში გარეშე პირის ინკორპორაცია ხდებოდა.“<sup>20</sup> საქორწინო ცერემონიებში კერისადმი თავიანთსკვეთის ანალოგიური სიმბოლური მოქმედებანი დაინახებოდა აჭარაშიც. პატარძალი სახლში შესვლისთანავე, უპირველეს ყოვლისა, საჯალაბო ოთახის ბუხართან მიჰყავდათ. იგი ბუხარს ხელით სამჯერ უნდა შეხებოდა. ასევე, ხელს მოკიდებდა ბუხარში ჩამოკიდებულ ჯაჭვს და კუცოდან იღებდა გამომცხვარ მჭაღს. ზოგჯერ ამას მოსდევდა პურის (კომში ხელის ჩაქურა, ცომისი თითების ბუხარზე ჩაბოსმა, თაფლში ხელის ჩაქურა). კერის წინ ღომის მარცხელის მიზნება. კერის ძირზე რძის მოსხმა და სხვა რიტუალები.<sup>21</sup> ბუხართან მჯდომი პატარძალს კაღთაში ჩაუსვამდნენ პატარა ბიჭს, რომელსაც დედ-მამა ცოცხალი აქავდა. აქვე პატარძალს მიართმევდნენ შარბათს ან კურძინს დაიდულებულ წყენს – ხარდალს. იგი ცოტას მოსვამდა, ხოლო დანარჩენი მის მომავალ მეუღლეს უნდა დაეღვია. საყურადღებოა ისიც, რომ ბუხართან პატარძლისათვის „საშინაო ჩუხებები“ უნდა ჩაეკეთათ.

აღნიშნული სიმბოლურ-მაგიური რიტუალებით ოჯახში შემოსულ ახალ წევრს (პატარძალს) პირველ რიგში, კერის გაზიარება-პატივისცემა, კარგი დიასახლისობა, სიუხე, ნაყოფიერება-შედასურება (ხაზი ესმება ვაჟის კულტს. გვიარის გამგრძელებლის აქილავებლობას). ცოდვ-ქრულ ურთიერთობაში პარმონია უნდა დაბეჭდებოდა. სიმბოლურია ისიც, რომ ქორწინების მესამე დღეს პატარძალი პირველ საოჯახო საქმიანობას კერასთან იწყებდა – ტბილ ნამცხერებს ამზადებდა. იმდენად, კერა/ბუხარი-ოჯახის წევრთა გამაერთიანებელი და მთავარი ატრიბუტი იყო. ქართული ენის აჭარულ დიალექტზე ბუხარს „ოჯახი“ ჰქვია, ხოლო ჩვეულებრივი გაგებით ტერმინ ოჯახის აღნიშნულად „კვამლი“ გვევლინება, რომელიც ზოგადქართულში დამკვიდრებული „კომლის“ ყონტო-

<sup>19</sup> Варшавломидзе Д.С. Грузинский народный орнамент как исторический источник. – Источниковедческие розыскания, Тб., 1988, с. 330; მისვე, მოგზაური დაზი სურთ-მეფეკორმენა. – ბათუმის ნიო ბერძენიშვილის სახელობის სამეცნიერო-კვლევითი ინსტიტუტი. შრომები, IV, ბათუმი, 2005.

<sup>20</sup> გიტატია. სიციცხლის ხის მოტივი ღაზურ ორნამენტში, გვ. 31.

<sup>21</sup> მამქაია. ძველი და ახალი საქორწინო ტრადიციები აჭარაში. ბათუმი, 1974.

კური ნაირსახეობაა. საეკლესიო ფაქტია მოწუქურთმებული ბუხრის ქვების ქალიშვილისათვის მხოლოდ გატანების შემთხვევები ხელვაჩაურისა და ქედის რაიონებში.<sup>22</sup> ადრინდელი მახასიათებლები განაპირობებდნენ კერის (ბუხრის) კულტის არსებობას და მის მდიდურულ ორნამენტაციას. ზოგიერთი ბუხრის ორნამენტი ხელაონების ნამდვილ შედეგს წარმოადგენს.

ბუხარი შედგება (ვეცხლადირის, კერის, ზურგის, ფეხის, ქემერისა (კამარის) და საკუჩხისაგან. (ვეცხლადირის, ე. ი. ფუძის ქვაზე აღმართულია ზურგისა და ფეხის ქვები. ამ ქვების შეერთებასთან, მარჯვენა მხარეს, მოთავსებულია კერის ქვა. ფეხის ქვებზე დაფუძნებულია ქემერს/კამარა. ანუ თაღისებური კონფიგურაციის მქონე ქვა. კამარა ხშირად მონოლითურად თაოსთან ერთადაა გამოკვეთილი, მეტწილად კი თაო ბუხრის ცალკე ელემენტს წარმოადგენს. ბუხრები თაოების გარეშეც კეთდებოდა. აჭარულის ანალოგიურია ნ. მარის მიერ იმერხეში აღწერილი ბუხრის ქვების კომპოზიციური განლაგება და ცალკეულ ელემენტთა აღმნიშვნელი ტერმინები.<sup>23</sup>

ბუხრის ქვის დასაშვადებლად სხვადასხვა იარაღ-ხელსაწყოებს იყენებდნენ (სოღები, ნაქუჩები, წერაქუჩები, სატყებები, ძალაყინები, გონი, სადგისი, ფარვალი, შაბღონი და სხვ.). საბუნებო ქვა მოპოვების ადგილზე საეაგრო კონფიგურაციას ედებოდა, ხოლო დანიშნულების ადგილზე მიტანის შემდეგ კი მისი მოწუქურთმება ხდებოდა.

ბუხრების მშენებლებად და მწუქურთმებად ძირითადად მოგზაური დაზი ხელოსნები ითვლებოდნენ. მაგრამ მათთან ერთად მრავალი ადგილობრივი ოსტატის სახელიცაა ცნობილი.

ოსტატები ბუხრის კამარაზე ეკეთდნენ საკუთარ სახელს, იშვიათად გეარს, საღაურობას. დამსაღების თარიღს. ქედის რაიონის სოფელ დანდალოელი შ. მგელასის ბუხარი დაზ მემულ უსტას აუშენებია. ამავე რაიონის სოფელ მერიისის მკვიდრის ს. გოგორაშვილის ჩუქურთმის ბუხარი ვინმე შირინ აღასა და ტათლი მუხამყას 1827 წელს 9 დღეში გაუკეთებია და გასამრჯელოდ 81 ფარა მიუღებია. სოფ. სილიბაურელ მ. ჯიჯავაძის ბუხარზე ამოკვეთილია ოსტატ იბრაიმ ყაბობოღლის და ბუხრის დამკვეთის ახმედის სახელები. სოფელ ძენწანელი ბუგების – სურმანიძეების ბუხარზე ამოკვეთილია წარწერა: „პატრონი ოუსუფ ბეგი, 1807“. ბუხარზე ჩუქურთმები უბადლო ხელაონებითაა შესრულებული. შეიშინევა, რომ შეძლებულთა ბუხრები მხატვრული დამუშავებითა და ორნამენტის კეთილობით გამოირჩეოდა. ეს ფაქტი კარგად შეინშნა ფრანგმა ორიენტალისტმა ჯან მურიემ. იგი წერდა: „...რაც უფრო მდიდარია სახლი, მით უფრო მეტად არის მორთული ბუხარი ფაქის ჩუქურთმებით და ხის სამკაულით“.<sup>24</sup> ბუხრის ეპიგრაფიკაში განსაკუთრებული ყურადღება ექცეოდა მაგიური დანიშნულების არაბულყოფანი სიტყვის („მაშალდა“) ამოკვეთას, რომელიც შინაარსობრივად შეესატყვისება გამოსქმას „ჯარი გწერია“. ეს მაგიური ფორმულა მორწმუნეებს ბოლო დრომდე მიანიდათ აგი თვალისა და ბოროტი სულებისაგან დამცველ საშუალებად. ცხსორისელი მაჩუკაძის ბუხარზე (აგებულია 1947 წელს) აღნიშნული სიტყვა ქართული ასოებითაც ამოკვეთილია.

მიუხედავად იმისა, რომ დანერგული ქრისტიანული კულსიტების ქვების ოჯახში შეტანა, მის უმეტეს, მშენებლობაში გამოყენება, ისლამის მიერ „წიკულას“ იყო და იკრძალბოდა, ქედის რაიონის სოფ. ნამონასტრეველ ი. თურმანიძის ბუხრის მშენებლობაზე ასეთი ქვები მაინც გამოყენებით. ერთ-ერთ მათგანზე შემორჩენილია ქართული ასოთაგროული წარწერის დაქარაზებული ფრაგმენტი. ამ მხრზე საინტერესოა ნ. ჭიჭინაძის ცნობაც, რომელიც ხულოს რაიონის სოფელ ადმში (ახლა ვაშლოვანი) შეეხება. იგი წერდა: „აკი-იქ სოფლის სახლის ბუხრებშიაც ნახავს კაცის ისეთ ქვებს, რომლებსაც ხუკური წარწერა აქვს“.<sup>25</sup>

<sup>22</sup> ჯავახიშვილიძე, ბუხრის შემკვლობა აჭარაში. – სტუდ. XI, თბ., 1985, გვ. 66.

<sup>23</sup> Март Н.Я. Дневник поездки в Шаветию и Кларджети. СПб., 1911, с. 75.

<sup>24</sup> გურიე, ბათუმი და ჯორჯიის აუზი. ბათუმი, 1962, გვ. 35.

<sup>25</sup> ზეციანიძე, მუსლიმანი ქართველობა და მათი სოფლები საქართველოში. ტფ., 1913, გვ. 83.

ბუხრის წარწერები საყურადღებოა დათარიღების თვალსაზრისითაც. აჭარაში გამოქვეყნებული უძველესი ბუხარი 1755 წ. თარიღდება. იგი ერთი საუკუნის წინ დასვეთიდან მოუტანიათ ზენილდუხი (ქედის რნი), ნიჟარაისი ოჯახში. თარიღიანი ხაზრების ლიდი უმრავლესობა XIX საუკუნესა და XX საუკუნის ადრეულ წლებს განეკუთვნება.

ორნამენტთა ამკობდნენ არა მარტო თვით ბუხრის თავს, არამედ მის კამარას და საყრდენ ფეხებს. ორნამენტად გამოყენებულია სამკუთხედებისაგან შედგენილი ზოგჯერ ხაზური სახები, თოკისებური გრეხილვები, სწორი და ირბი პარალელური ხაზები, ჯვრები, წრეები, რკალები, სამკუთხედეები. ბუხრის შემკულობაში საპატრიო ადგილი უჭირავს ასტრალურ გამოსახულებებს: მარადიული ნათების, მოჭარბისა და სიმხერვალის სიმბოლოს – ბორჯღაღაპორნახილას, გასხივსნებულ მზეს, ბადრ და ნამგალა მთეარეს, ვარსკვლავებს. მოკვიანო კერიოდის ბუხრებზე ხუთქიმიანი ვარსკვლავთა ამოკვეთილია.

ბუხრის შემკულობაში მცენარეული მოტივები წარმოდგენილია ნაყოფიერებისა და სიცოცხლის ხის სახით, რომლებიც, საერთოდ, ფართოდაა გაერცვლებული ქართულ ხალხურ ორნამენტში.<sup>26</sup> მცენარეულ სახეებში საგანგებოდ გამოიყოფა ალვის ხე. იგი მნათობებთან ერთად, კოსმიური ბუნების გადმოცემა და სიცოცხლის ხეს განასახიერებს. ორნამენტში ხშირადაა გამოსახული მზე და წყალი. როგორც მცენარის სიცოცხლისა და ნაყოფიერებისათვის აუცილებელი ატრიბუტები.

ბუხრის შემკულობა შეიცავს თოფის, ხმლის, დანის, კერთხის და სხვა საგნების გამოსახულებებს. კერთხი მიწინადა ოჯახის უფროსის უყვლებრი მღვდამარეობის სიმბოლოდ, ხელი სხვა იარაღები – ეიჟაკობის, უსამართლობის წინააღმდეგ შეკლერკული ბრძოლის, გმირობის სიმბოლოდ. როგორც ჩანს, სახიფათო ხელაწივების შეკლერკულ ტრადიციებზე არსებითი გაელენა ვერ მოუხდენია ისლამის რელიგიურ დოგმებს, რომლებთაც იკრძალებოდა ცოცხალი არსების გამოსახვა. ბუხრის ორნამენტში უფროსად სახეობაც (არწოი, მტრედლი და სხვ. ფრინველები) მნიშვნელოვანი ადგილი უჭირავს.

აჭარაში მხატვრულ-დეკორატიული ქსოვისა და ქარტვის ტრადიციაც კარგად იყო გაერცვლებული.<sup>27</sup> ეს ტრადიციები ხეშო აჭარაში დღემდე შემორჩა. ქვეშო აჭარაში – ბარში იგი უფრო იშვიათად გეხვდება. მთაში კვლავ მოწონებას იმსახურებს საცხივრებელი სახლის ინტერიერის ნაქარტვითა და დეკორატიული ქსოვილებით მორთვა. სასტუმრო ითახის და საძინებელს განსაკუთრებით ამშვენებს პატარაქლის ნაქარტვები, როგორც მხითის ნაწილი.

ქსოვილებისა და ნაქარტვის შემკულობაში ძირითადად გეხვდება გეომეტრიული, მცენარეული, ზომიორფული, ასტრალური, ანთროპომორფული და საგნობრივი სახეები. გეომეტრიული სახეების აღმნიშვნელ ტერმინებში შემინეკა ძირძველი ქართული სახელები, რომელთაგან ზოგიერთს გეიანდული უცხოენოვანი (თურქული, არაბული) შესატყუარები მოეყოლება. ასტრალური სიმბოლოების სხედასხვა ვარიანტია მსუკმხითივლი. მსუკმხითი. ციკაქალა, ბორჩიხაღა, საცქივლა მზე, მთეარე და ვარსკვლავი. ნიშნადივლითა, რომ მხის სიმბოლოები უფრო ხშირად და მრავალფეროვანადაა გამოსახული. ვიდრე მთეარე და ვარსკვლავები. ქსოვილის ორნამენტში ქარტვის და ალვისკაციის გამოყენებით ძირითადად მცენარეული გამოსახული ნატურალური თუ სტილისტიკული ან სქემატიკური ხეებისა და ბუქების, ფოთლების, ფოთოლ-კერტების, ფოთოლ-ეკვივლების, ვაზის მტყენის და სხვა სახით.

<sup>26</sup> გ. ბიტიია, დასახ. ნაწილში, გვ. 310.

<sup>27</sup> ზ. ბიტიია, ქართული გამაზიანება ანუ ქართული გათათრება. თბ., 1907, გვ. 87; მასალები საქართველოს შინამრეწველობისა და ხელოსნობის ისტორიისათვის, ტომი III, ნაწილი I თბ., 1933, გვ. 259-263; ნ. ნოღაიდი. ქსოვის ტრადიცია აჭარაში და მასთან დაკავშირებული ლექსიკა. აჭარის დოკუმენტოლოგიური ლექსიკა, III, თბ., 1979, გვ. 53-57; ნახიფე. ძვირფასი ქსოვილების დამზადებისა და მოხმარების ისტორიული ნაქარტვები. – სლსეკ, X, თბ., 1983, გვ. 26, 42-44; ჯ. ვარაზიანი. ხალხური დეკორატიული ქსოვილები და ნაქარტვები აჭარაში. – სლსეკ, XIII, თბ., 1986, გვ. 35-55; ი. ხანსონია. ხალხური ტანსაცმელი აჭარაში. ბათუმი, 2005, გვ. 48-50, 53, 57, 65-67, 70, 86, 12, 123; ნ. ბიტიია, კალა და ოჯახი. თბ., 2005, გვ. 96-99.

მცენარეულ სახეებში მნიშვნელოვანი ადგილი უჭირავს სიცოცხლის ხის მოტივს. იგი გვხვდება ნაქარგებსა და აპლიკაციებშიც, რომელთა საუკეთესო ნიმუშებია კედლის ფარდავები, სტუპრის პირსახოცი და სიაჯახო დანიშნულების სხვა ქსოვილები. სიცოცხლის ხის მოტივში ანტიპოდად ძირითადად ირმები გვხვდება. ისინი მოცემულია სტატიკურ და მოძრა მდგომარეობაში, პროფილით და ანფასით. ამ მოტივში ირმების გარდა გამოსახულია ცხენები, კურდღლები, ფრინველები (ყარშეგანი, იხვი, ნიტი, მამალი) და სხვა.

ნაქარგებში ანოროპომორფული მოტივიდან ქალის გამოსახულებები ჭარბობს. დადასტურებულია ქალისა და ცხენის ერთად გამოსახვის მაგალითებიც: ქალი გრძელი კბითა და მანდილითაა გამოსახული. ზოგიერთ ნაქარგში ამოქარგულია თამარ მეფე და ნესტანი.

ნაქსოვია ორნამენტში ერთ-ერთი მთავარი ადგილი უჭირავს საშეურნო და საოჯახო იარაღებს (კული, ხერხი, ფოცხი, დაშნა, მაკრატელი), ბუნებისა და გარემოს ცალკეულ წარმომადგენლებს (მზე, მთვარე, ვარსკელავი, მთა, წყალი, გზა), რელიგიურ სიმბოლოსა და მითოლოგიურ სიუჟეტს (ჯვარი, სიცოცხლის ხე, გველი) და სხვა.

აჭარაში გამოვლენილი დეკორატიული ქსოვილები და ნაქარგობანი ქალთა ხელსაქმის ძირძველი ტრადიციების მანიფესტებელია. იგი, ძირითადად, დეკორატიული ფუნქციით შემორთა. ცალკეულ მათგანში კი საწესწევლებო ხასიათი შელანდება. ქსოვილებისა და ნაქარგების შესრულების ტექნიკა მრავალფეროვანია და მათზე მოცემული გამოსახულებები შინაარსით გარემოსა და ეოფაცხოვრებისეულ მხარეებს მოიცავს.

## დასახლების ფორმები



სოფ დანახარული

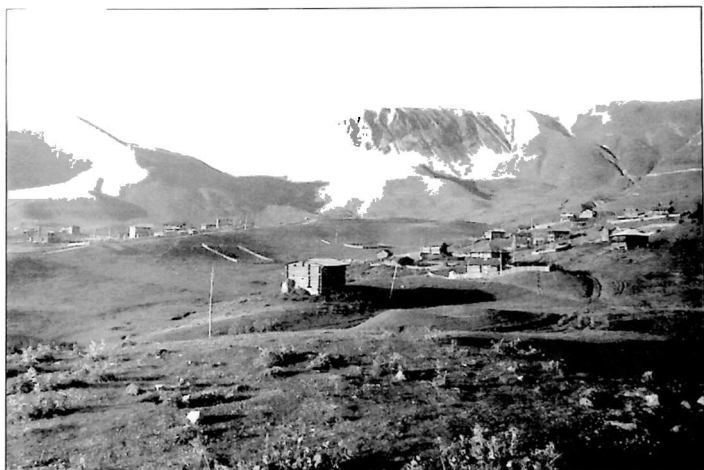

ჩარუხის ადამური დასახლება



ბეჭების ადრენი დასახლება





ყამლური დასახლება (შთა პერანგა, ჭვანის ხეობა)

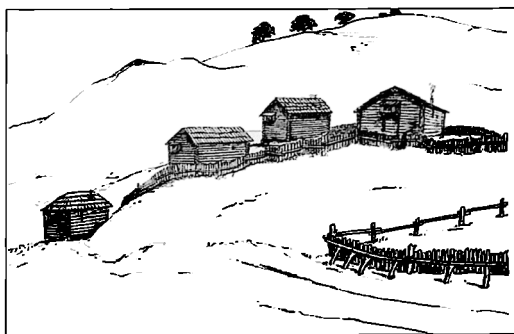

კატრისძირის იაილები (გეგუში, 1887 წ.)

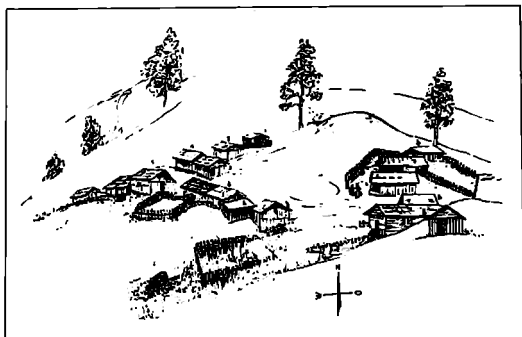

შთა ვახუფოლი ადგიუნის რაიონი  
(მაჭახლეულია დასახლება, 1870 წ.)

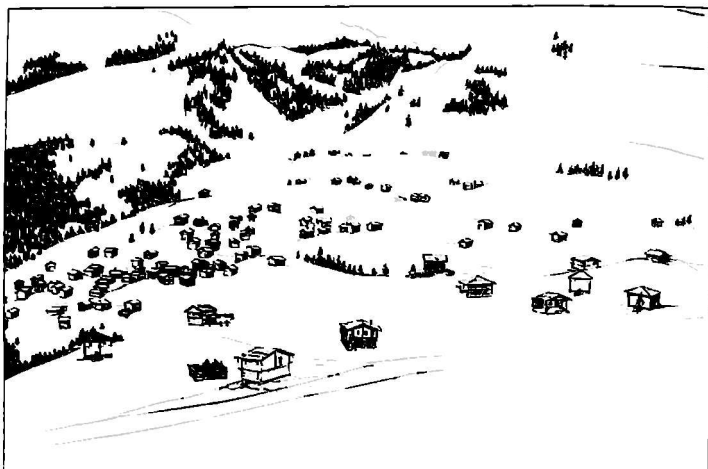

სოფელ შუბნის იაიღუბა, 1973 წ.



აღბურის დასახლება (გუმუბა)

## საცხოვრებელი ნაგებობები

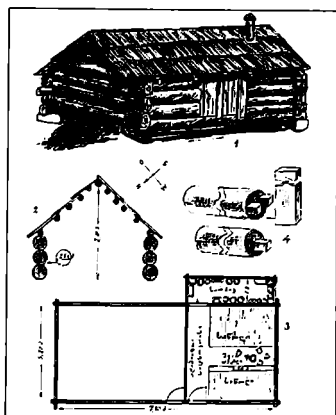

ძირითელი ჯარგვალი  
(სოფ. დანისპარაულის იაილები. გოდერძის უღელტეხილი)

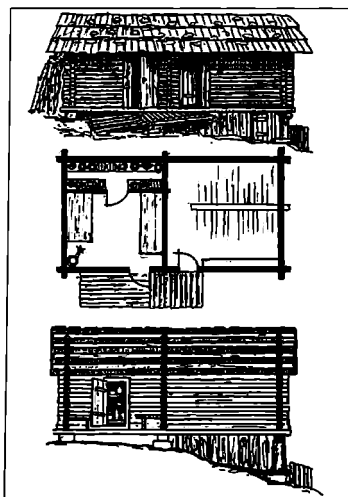

ძირითელი ჯარგვალი. სოფ. ვერხვების იაილები  
(ხისბიძის სეიბა. 1875 წ.)

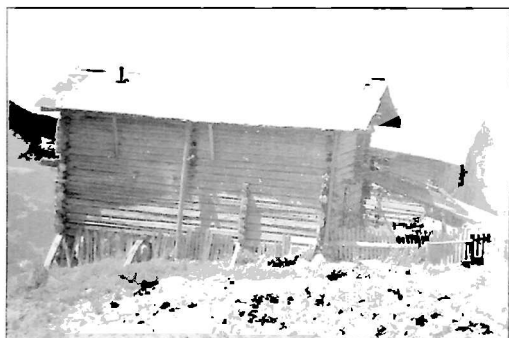

შედუმედიანი ჯარბაჯის (ბეშუმის იადეხი)

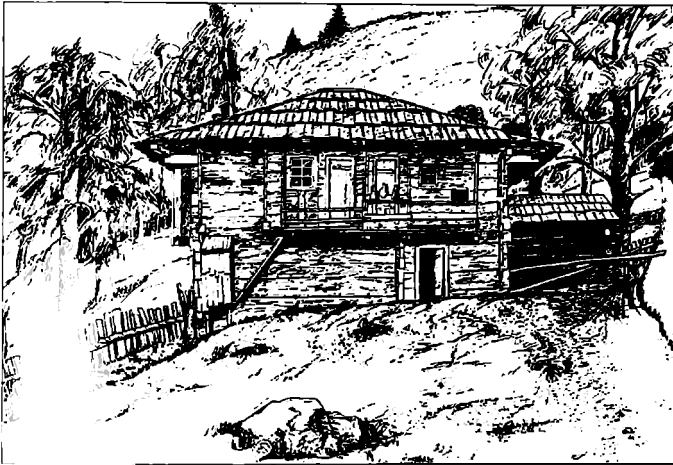

ჩ. ქადაგიძის საცხოვრებელი სახლი  
(სოფ. ქადა. ქვანთ ხეობა)



შ. ვაგიტაძის საცხოვრებელი სახლი  
(სოფ. ქიბინსუბა. შუახევის რაიონი. 1873 წ.)

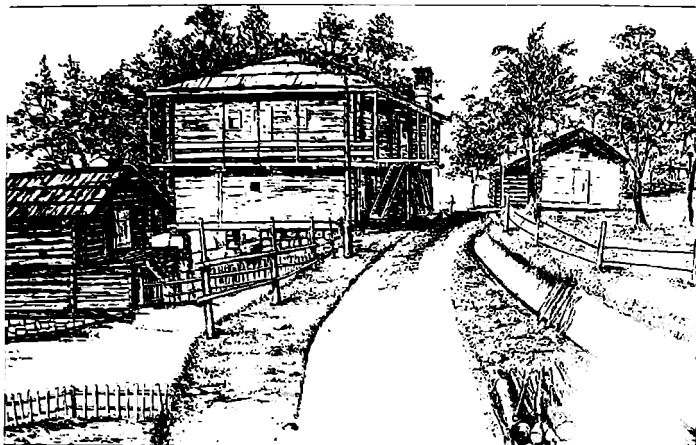

დ. შუტჩინაძის კანზასელი (ბოჟ. დღეანი, 1971 წ.)

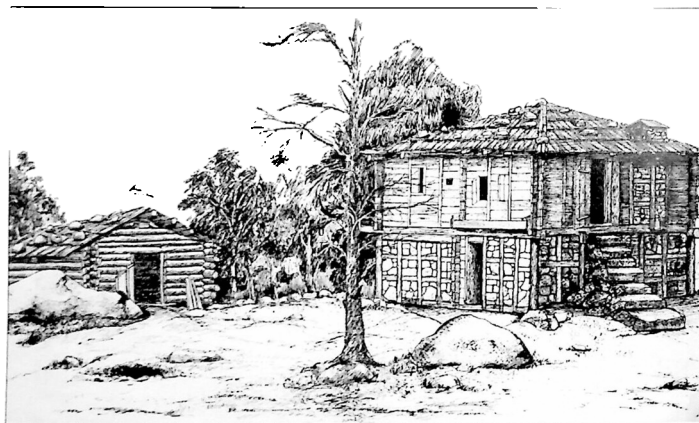

მ. ჯიბაძის ხელოვნებით აღსრულებული ხსენებული  
(ბოჟ. ცხეშელიძის ქანის ნეობა, 1972 წ.)

## საცხოვრებელი სახლის ინტერიერი

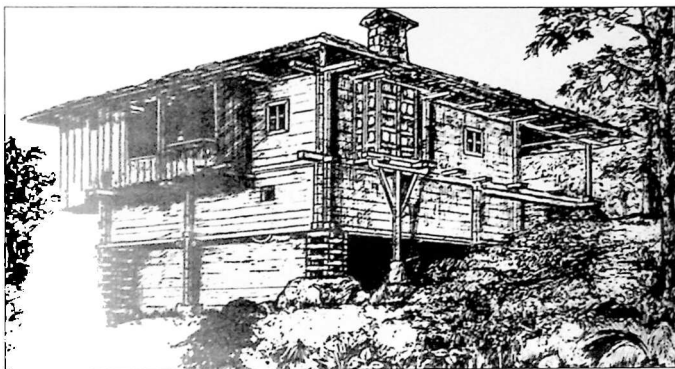

შექვდიასის საცხოვრებელი სახლი (სოფ. ღომანაურა, შუაქუეის რაიონი)



ღ. ქარცივაძის საცხოვრებელი სახლი (სოფ. ღომანაურა, შუაქუეის რაიონი)

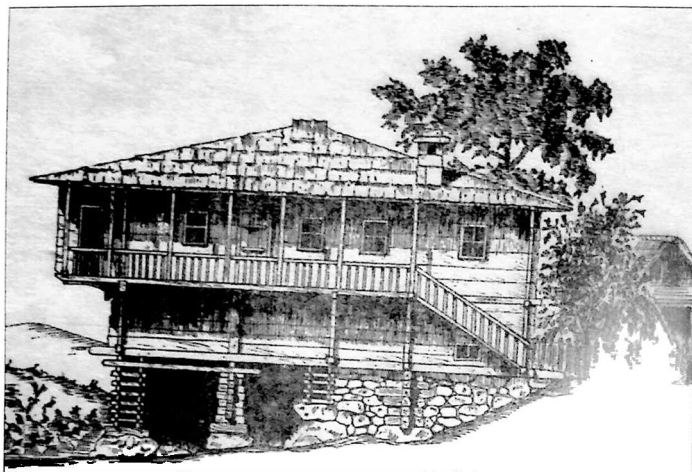

ბ. ბოლქვაძის საცხოვრებელი სახლი (ი.ადამიას წყნადან, 1851)

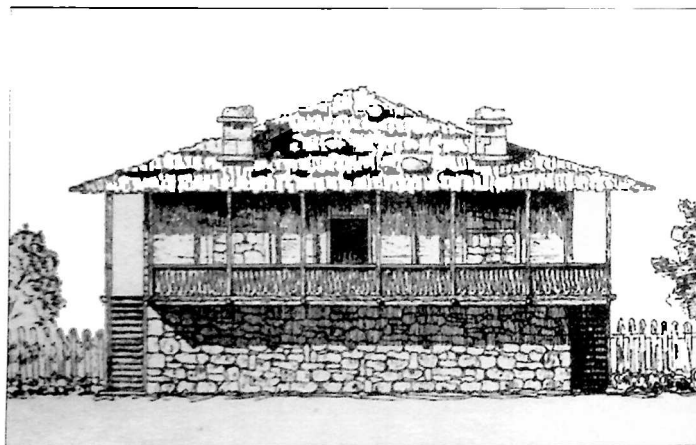

სოფ. დიდაბანა, ა. დეშტრიასის საცხოვრებელი სახლი (ი.ადამიას წყნადან, 1856 წ.)



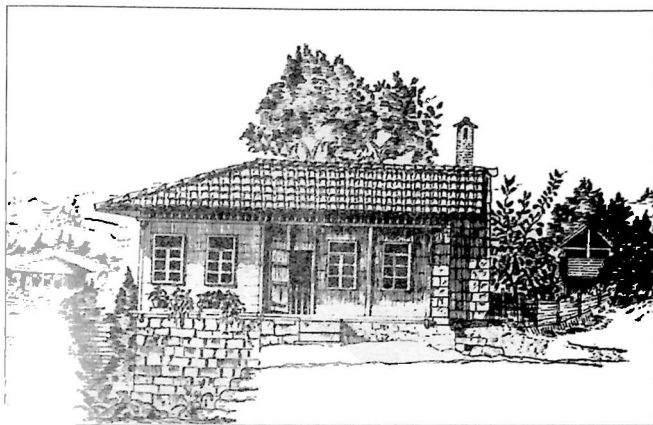

თანდადაკის ღამურა ტახის საცხოვრებელი სახლი (ა. აგაძის წიგნიდან. 1936 წ.)

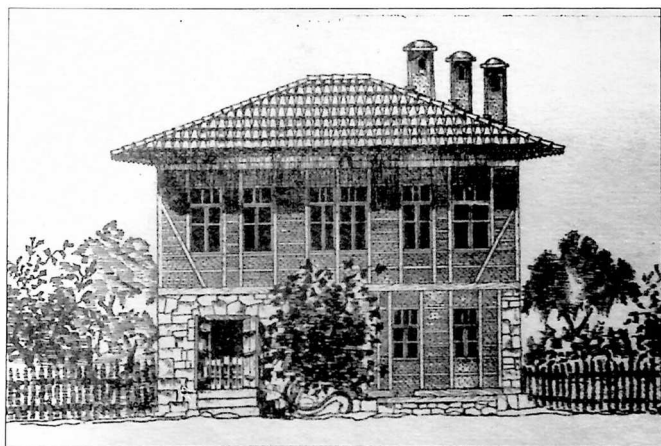

სოფ. გონიათ. ე. ჯაფარიასის ღამურა და აქარული ტახის საცხოვრებელი სახლის კომპლექსი (ა. აგაძის წიგნიდან. 1936 წ.)



ქვის ნაოს.



ქანახის საცხოვრებელი სახლი (საფ. ზედა მხუტუნეთი, ზღაპარის რაიონი)

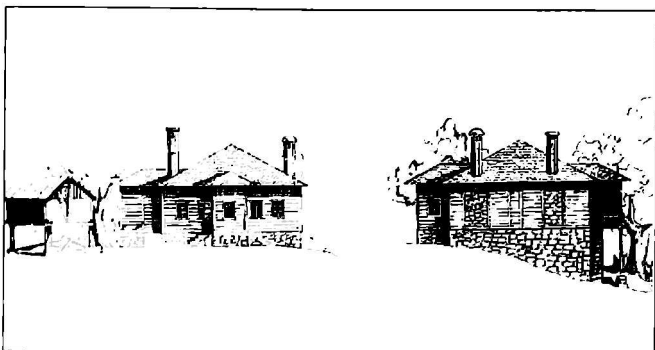

მ. კარსალიძისის საცხოვრებელი სახლი (სოფ. ზელვაჯაური)



ღარიბჭიანის საცხოვრებელი სახლი (სოფ. აჭარისწყალი, ზელვაჯაურის რაიონი)



კანკელიძის ხაჩიურბეკის ხანა (თბილ. ჩაქუხიათა, ქობულეთის რაიონი 1974 წ.)

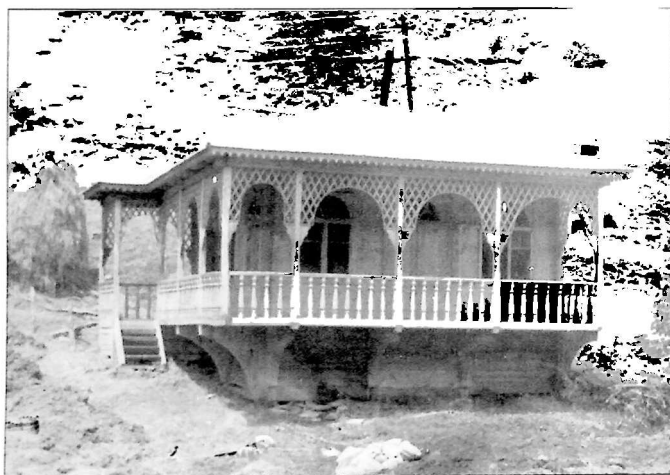

ქაღრაძის ხანა „ნინა“ (თბილ. დიდაქარა, აშენებულია 1985 წ.)

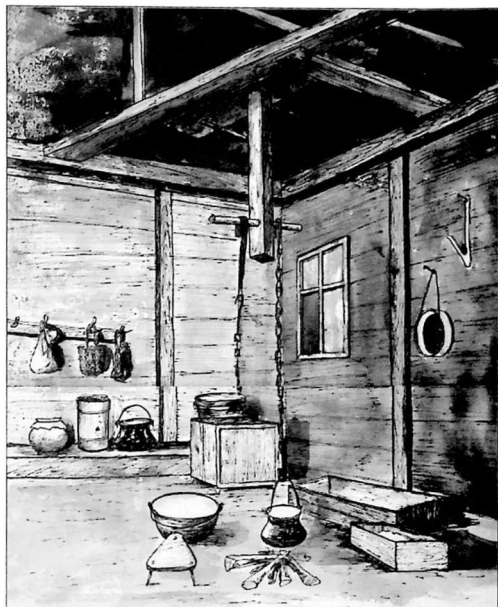

„შუიციხელი“ (სოფ. ჩაქვისთავი, ქობულეთის რაიონი, 1973 წ.)

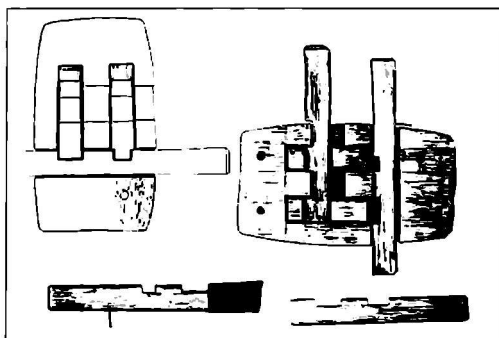

„დიათვა-ბოყეა“ (ხის საკეტი) (სოფ. ზედა წმუტუნეთი, რ. კახისის საცხოვრებელი სახლიდან.  
(მაჭახლის ზეობა, 1967 წ.)

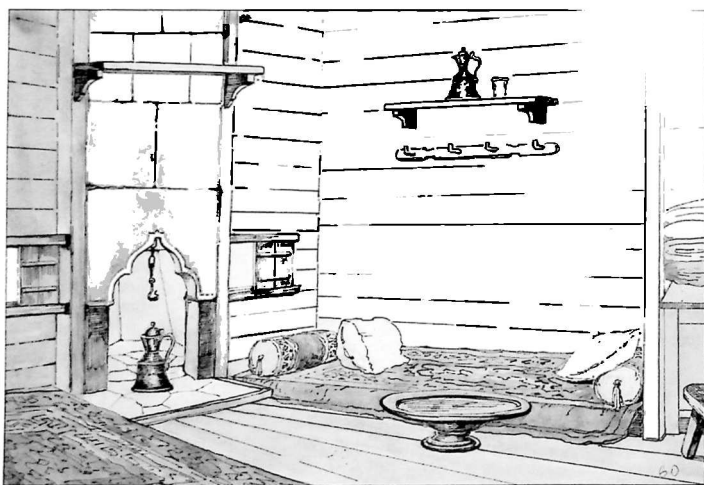
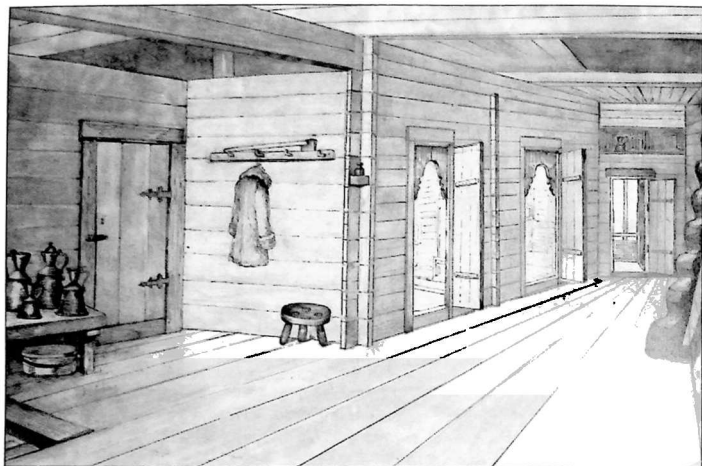

საქსოფრებელი სახლის ინტერიერი  
(სოფ. წმწკადაშვილები, ღირჯოძის სიობა, 1858 წ.)

## სამეურნეო ნაგებობანი



ნაღოება (ხასინდევები)

(სიყვლება: ზედა მხრეზე, ჩიქურეთი - შიქაბლან ზეობა, 1964 წ.)

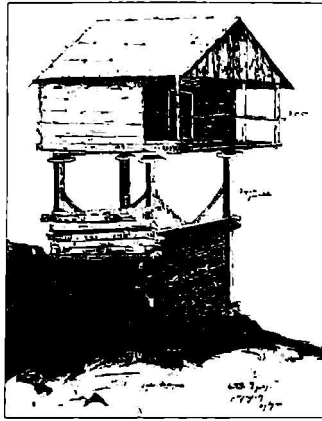

ტურა ბეღელი (სოფ. ზეარე, ქედის რაიონი, 1872 წ.)



ბეღელი (სოფ. ხინო, ქობულეთის რაიონი)



ბეღელი (სოფ. ვარჯინაული, ქობულეთის რაიონი)



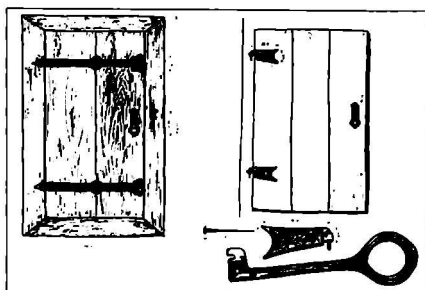

ბელის კარები და ხავეტი  
(სოფ. ბარათაული ქვანის სეობა. 1972 წ.)



მ.წაში ჩარქობილი ხერულიანი ქვის ხეუტა საფარადიოდ, სელის ზეთის სახელო  
(სოფ. ზედა თხილენა. ხხაპარის სეობა. 1972 წ.)

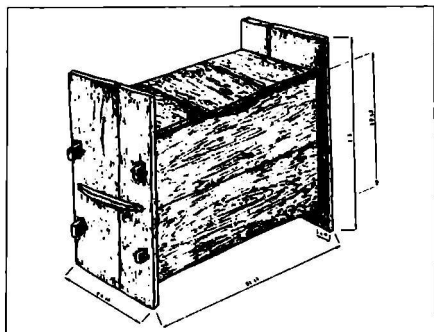

საეჭლე კლიბანი  
(სოფ. წაბლია. შუახევის რაიონი. 1973 წ.)

## წიხქვიშაობა

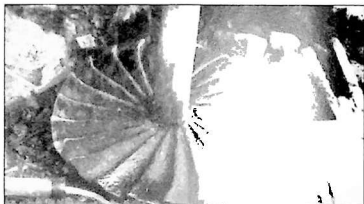

სოფლებზე ჩიქურეთა ზედა მსუტურეთი (მაქასლის სეობა 1964 წ.)



სოფ. მაჭყვადია (ხელის რაიონი 2002 წ.)

## ღობეები

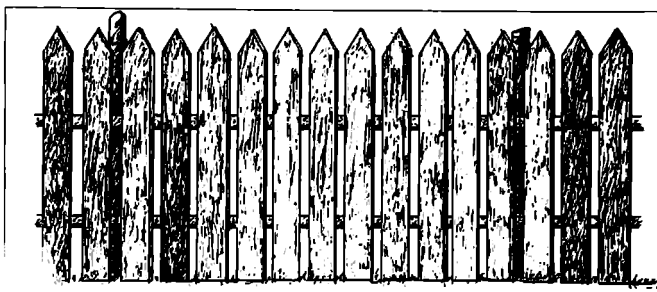

ფიცრული ღობე (სოფ. დიდგვიკე, ხნის სეობა, 1971 წ.)

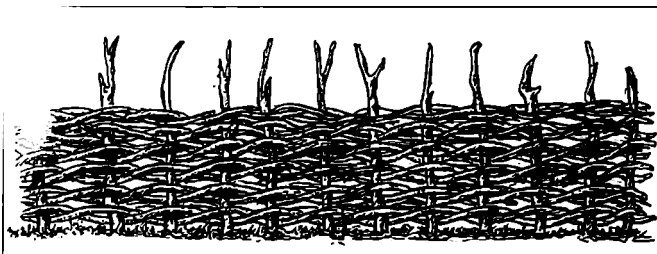

წხული ღობე (სოფ. ხუცუბანა, ქობულეთის რაიონი)

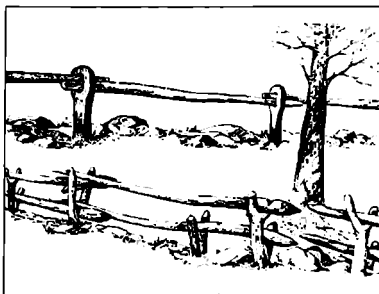

სოფ. ღირჯომა, 1959 წ.

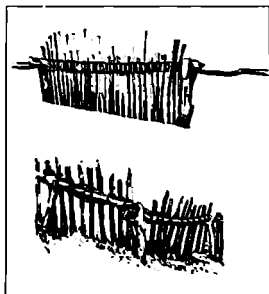

სოფ. ზენილია, 1959 წ.

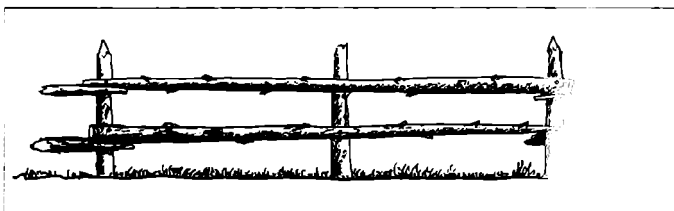
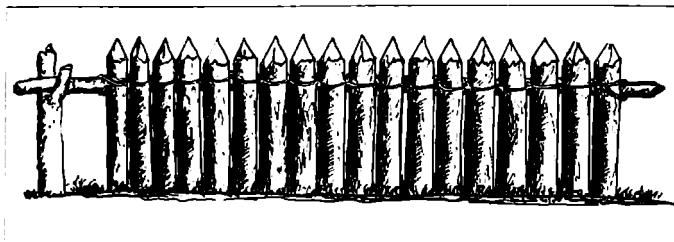

შუბეკის რაიონი

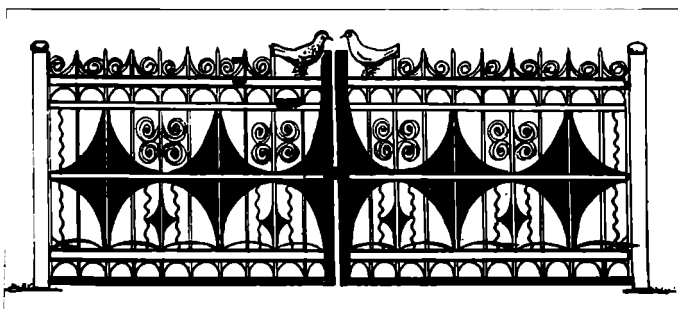

რეინის დეკორატიული დობე (სოფ. ხუცუბანი, ქობულეთის რაიონი, 1976 წ.)

## წყალმომარაგება

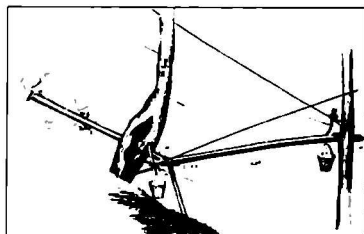
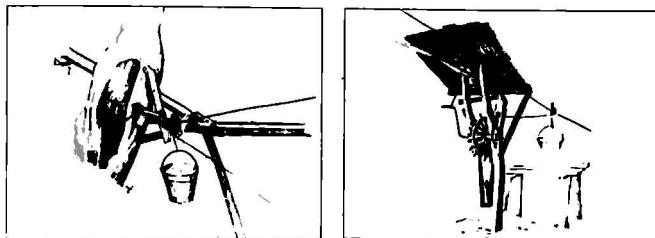

შახარი (სოფ. კანიათი, 1959 წ.)

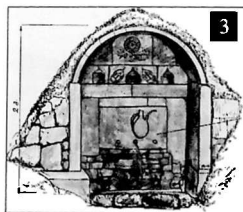
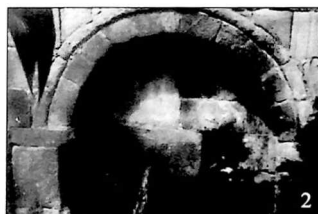

წყარო-შადრეუნი

(1,2 - სოფ. ჩიქუნეთი, შაქაბლის ხეობა, 1938 წ.; 3 - სოფ. მესხინა, მერისის ხეობა, 1976 წ.)



წყალგაყვანილობა ხის ღარებით (სოფ. ფინიერი, ჭვანის ხეობა, 1958 წ.)

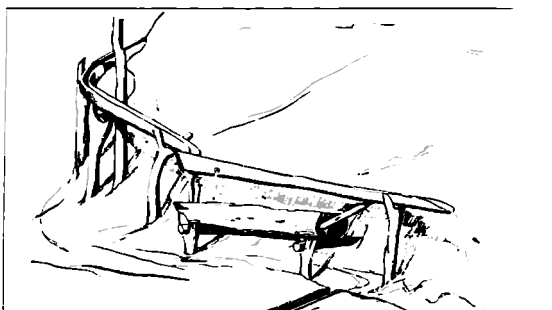

წყალგაყვანილობა ხის ღარებით (სოფ. გუგულოძე, ქედის რაიონი, 1960 წ.)

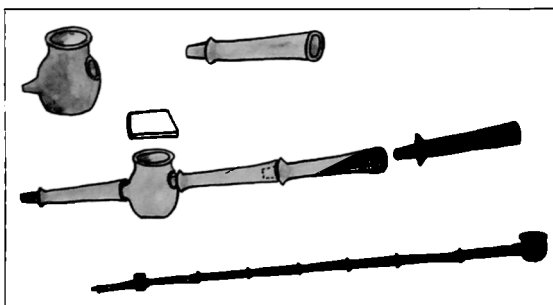

წყალგაყვანილობა თხის მიღებით და ქოთნებით  
(სოფ. ჭანკაძე, ქედის რაიონი, 1976 წ.)

## სახემელეთო ტრანსპორტი

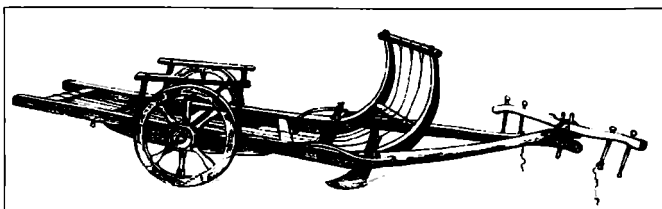

სული - გორა-სრაილის პრინციპზე აგებული შერეული ტრანსპორტის სახეობა  
(სოფ. დორჯობა. 1958 წ.)



ალი ცინცილაძე სატრანსპორტო  
აღჭურვილობით  
(სოფ. წინწკალაშვილები.  
დორჯობის ხეობა. 1958 წ.)

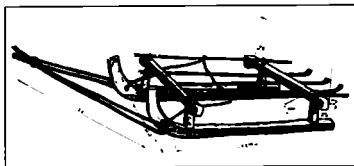
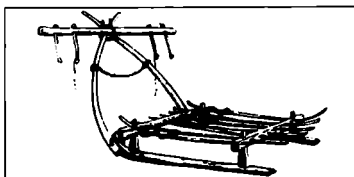

თივის შარხილი  
(სოფ. კვახიძეები. შარეთის ხეობა. 1973 წ.)

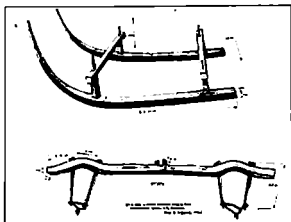

ცუგა და უღველი  
(სოფ. ლომანაური. შარეთის ხეობა. 1973 წ.)

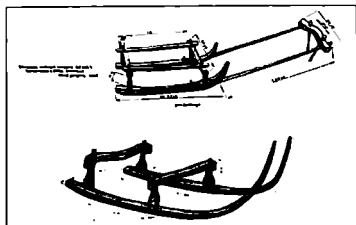

ცალმარხილა (სოფ. დღევანი. შარეთის ხეობა)  
ცუგა (სოფ. ბრილი. ჭვანის ხეობა 1973 წ.)



Գյւղուկի շրջաօջախի հանձնակցայտ  
Լաւրճի մասնաճիւղի մեծ շրջանի օստղակը

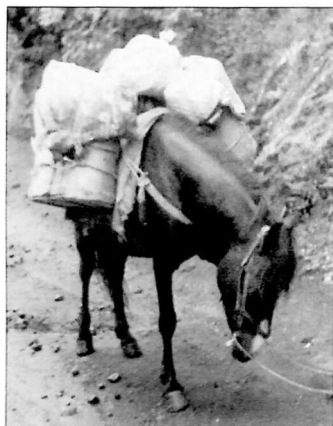

Ֆրանսիայից, 1919 Վ.



## წყლის ტრანსპორტი

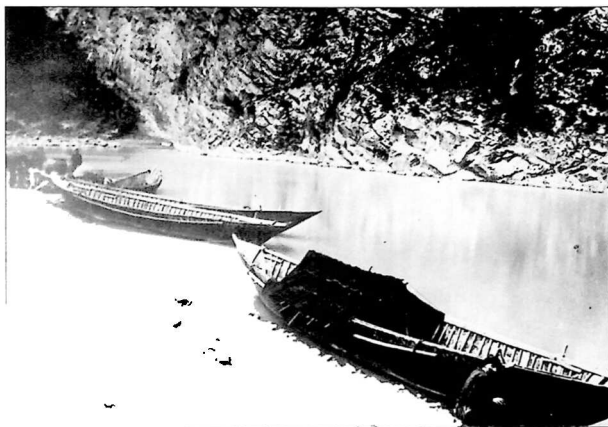

ბრტყელქარიანი ნაუები  
მარადიდი ქორისის ხეობა. 1877-1878 წწ.)

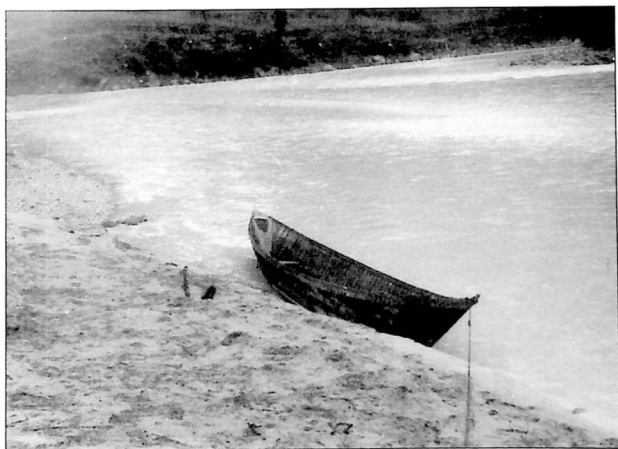

ბრტყელქარიანი ნაუი  
(სოფ. მარადიდი ქორისის ხეობა. 1837 წ.)

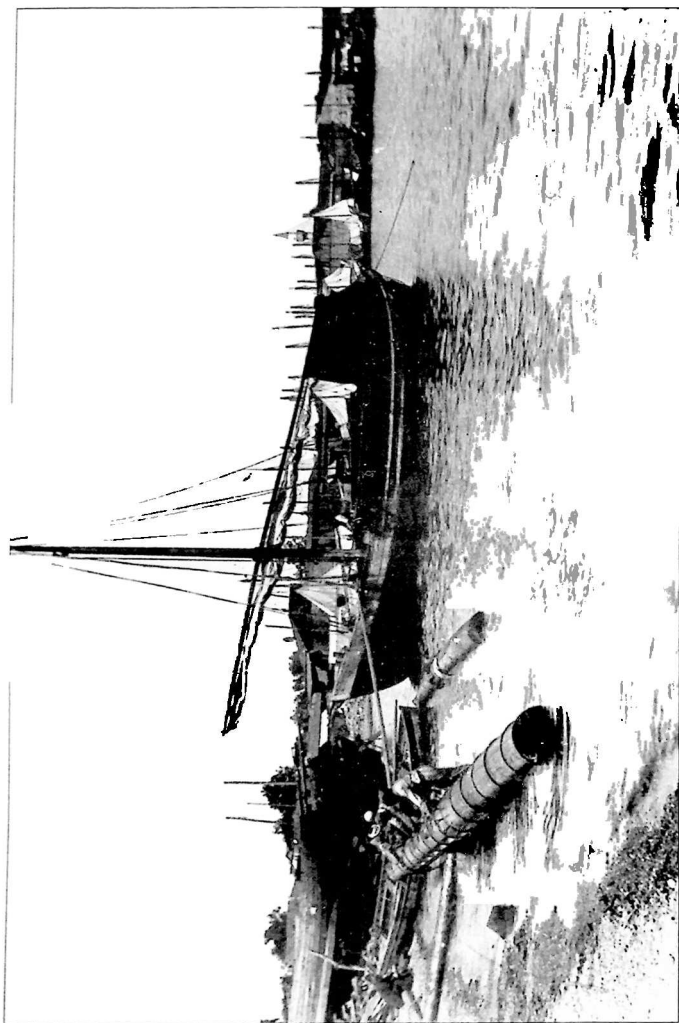

Խաղաղության թանգարանի թանգարանում (Վրաստան, 1992 թ.)

## ტანსაცმელი და ჩაცმულობა



აჭარელი მამაკაცი (მ. ტილუცხ ნახატი)



აჭარელი ქალი  
(სოფ. შუბანი. მარეთის ხეობა. 1959 წ.)

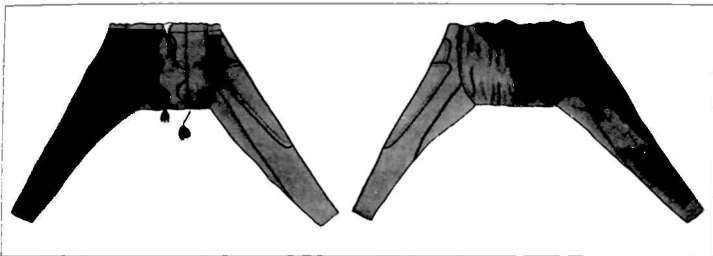

ველიანი შარვალი (დამზადებულია მატყლის ქოჩულისიდან)  
(სოფ. საციხურა. ღორჯომის ხეობა. 1970 წ.)

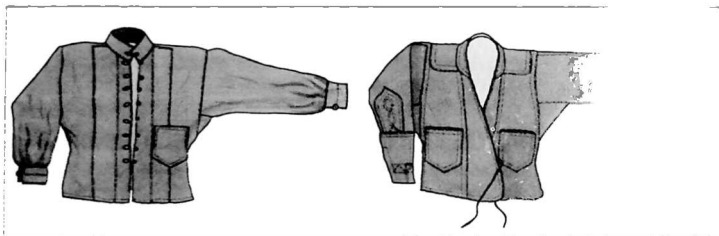

მამაკაცის ჩიხა და ზუბუნი  
(სოფ. საციხურა. ღორჯომის ხეობა. 1970 წ.)

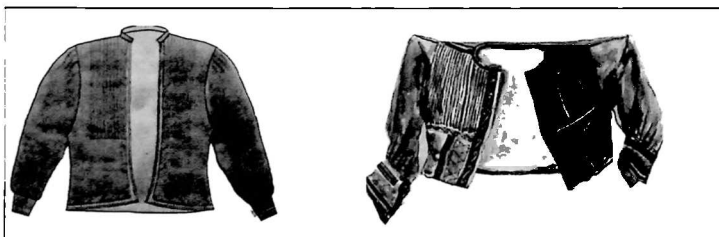

ჩაიჯა - ქორქი ზედა ჩხაიციმელი  
(სოფ. ღორჯომი. 1970 წ. ს. ქალა. ჭვანის ხეობა. 1972 წ.)

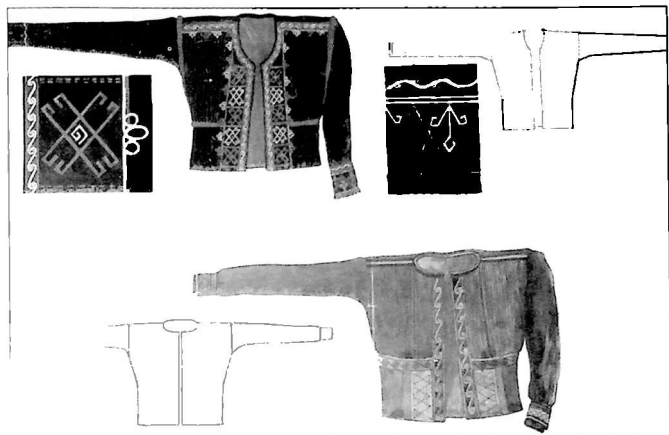

ქელის „სახმა“ და ჩაოჯა  
(თოყ. აჭყულაძე, ქუანთს სუბია. 1972 წ.)

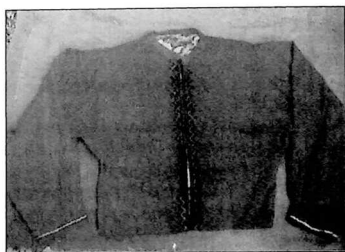
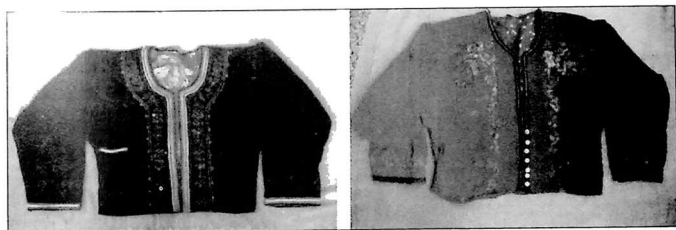

ჭანსაცმლის შირთულობის ნიმუშები  
(ღირაჯობის სუბია. 1970 წ.)

ქალის ფელსაფრები (ზემო ატარა)

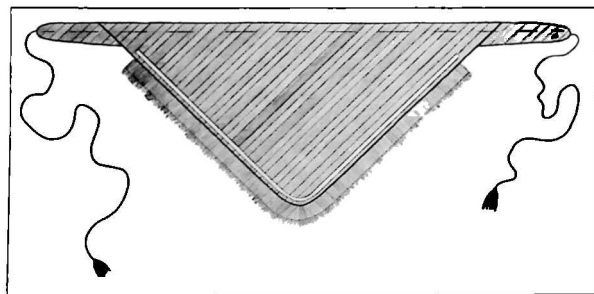
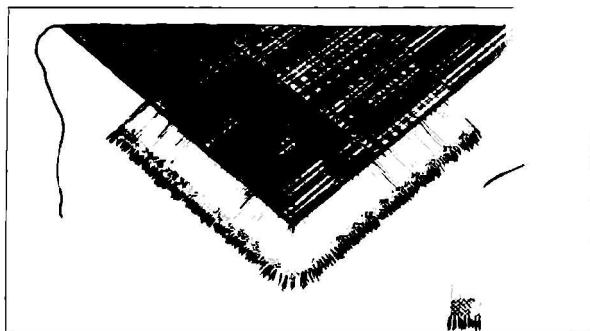
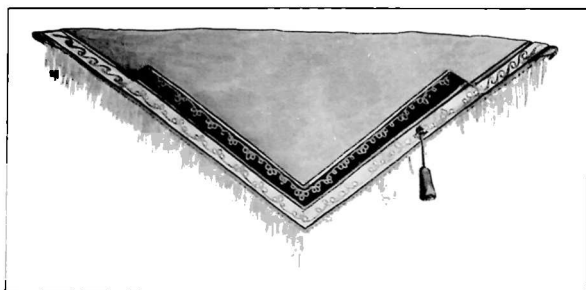

ხალხური კერძები

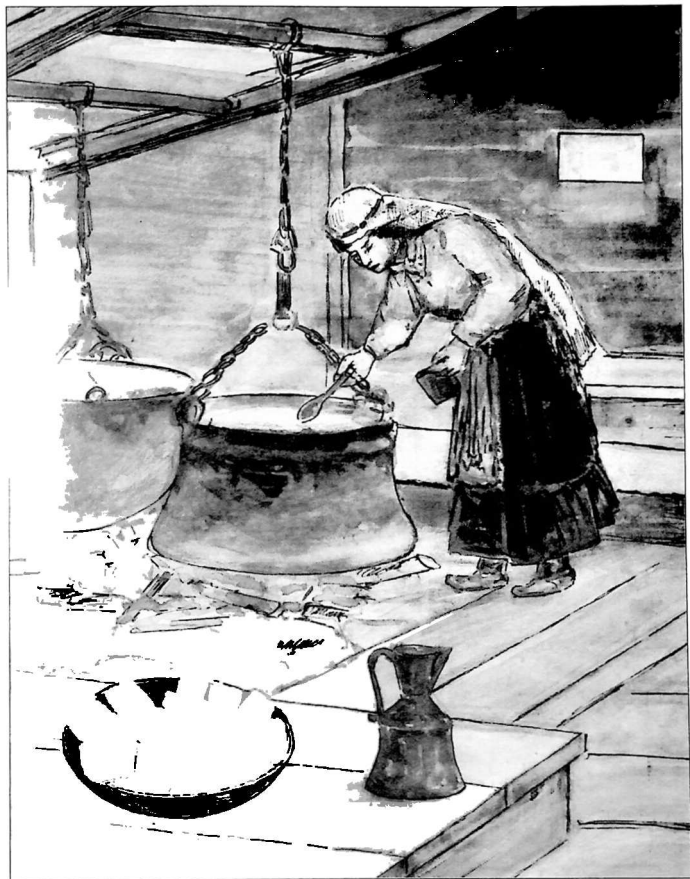

ზემოქარული ქალი სამზარეულოში (ნახატი)

## სარკიე. საოჯახო ჭურჭელი



სოფ. მარკოძეები (ღორჯომის ხეობა. 1958 წ.)



სოფ. სტეფანაშვილები (ღორჯომის ხეობა. 1958 წ.)

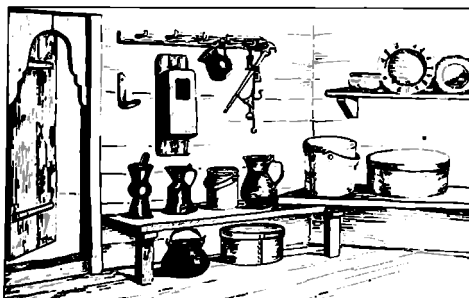

სოფ. ჭვანია (ჭვანის ხეობა. 1958 წ.)



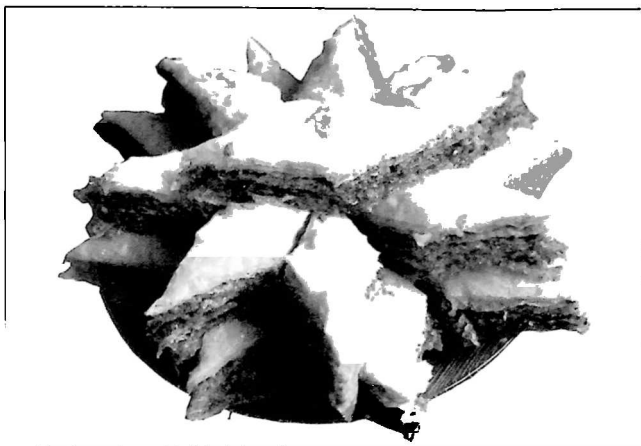

ბაქლავა

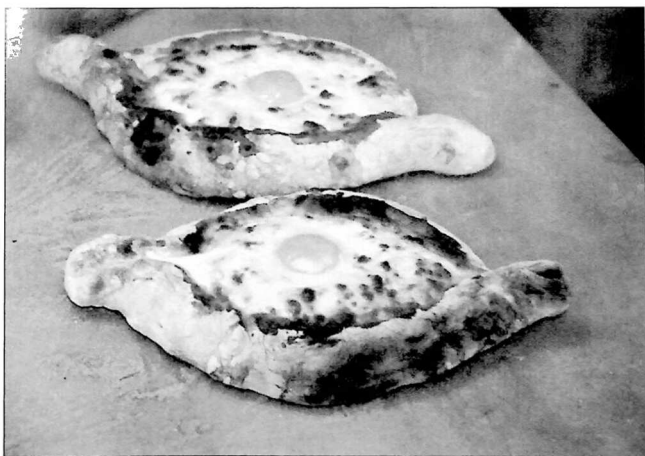

აჭარული ხაჭაპური



თაბაქაშვილი

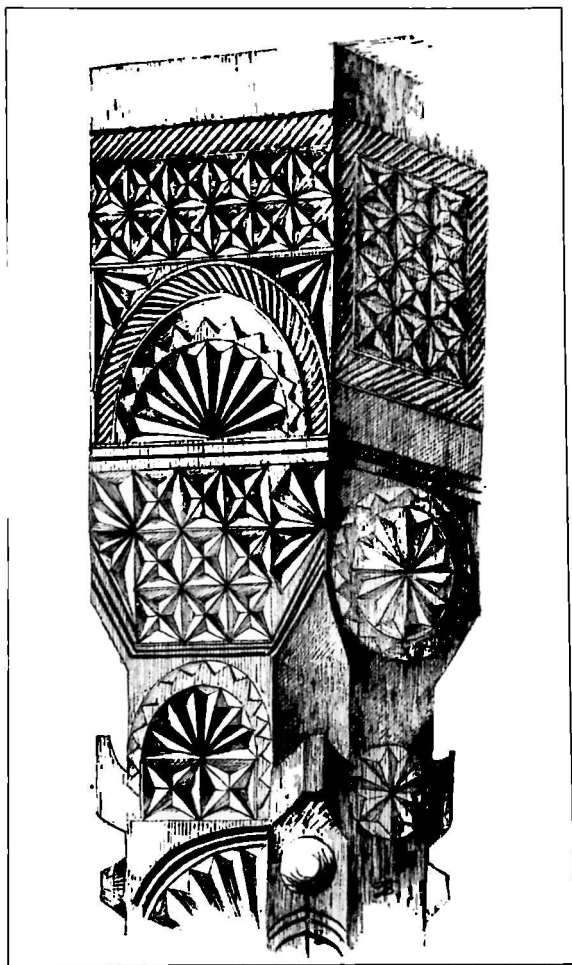

მ. შალავეშვილის სახლის ხეცის ორნამენტი  
(სოფ. ჩიქურეთა. შაქაბლას ხეობა. 1938 წ.)

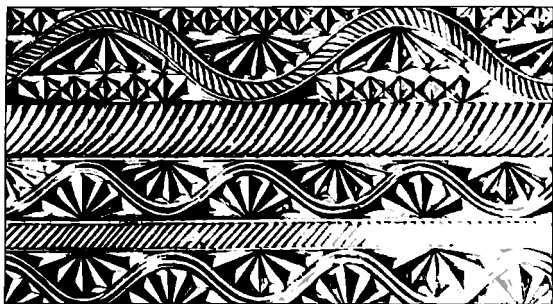

მ. შალაყაშის ხაზლის ორნამენტა  
(სოფ. ჩაქუნეთი. შაქხლის სუბა. 1858 წ.)

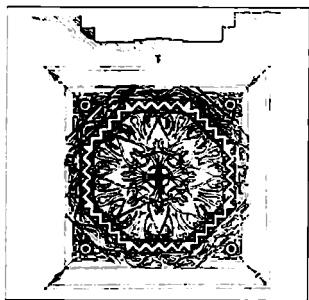

ა. დემეტრადის ხაზლის ქურის შექმელობა  
(სოფ. დიდაქარა. 1858 წ.)



სამშითეო ყუთის შექმელობა  
(სოფ. ზედა ჩუტუსეთის  
ისტორიულ-კონსერვატორული მუზეუმიდან)

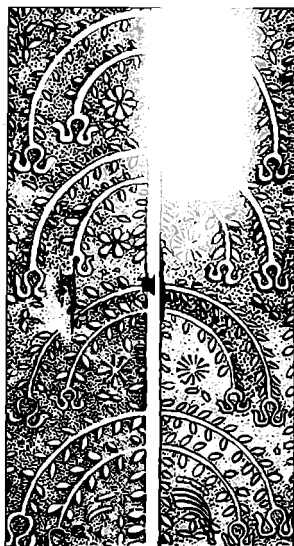

მ. კარმალიშის ხაზლის დოღაბის  
(კარაგდის) კარის შექმელობა  
(სოფ. ხელგისაურა. 1869 წ.)

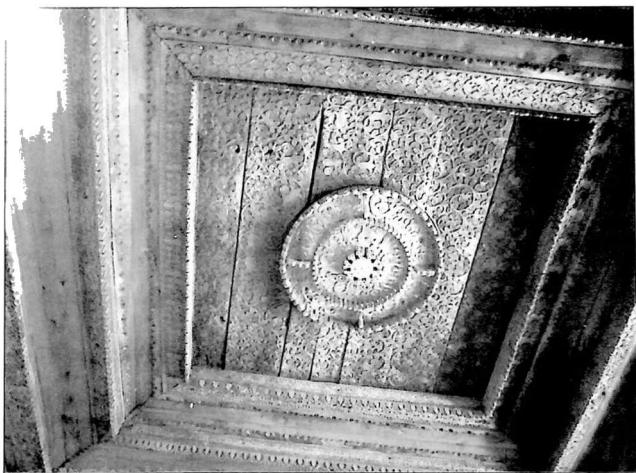

სოფ. ჩიქურციას მკვირთა შეკეთება (მაჭახლის ხეობა, 1938 წ.)  
 1975 წელს მკვირთი ვადიტინელ იუნა თბილისის ღია ცის ქვეშ შეზღუდულა.

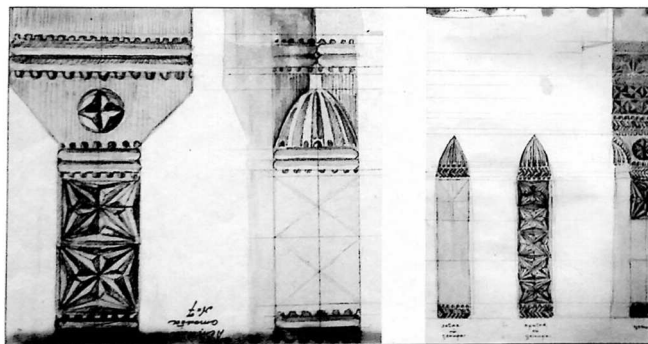
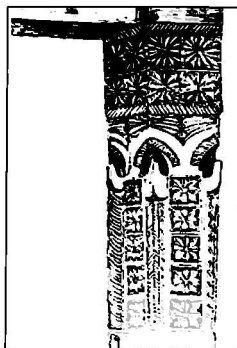
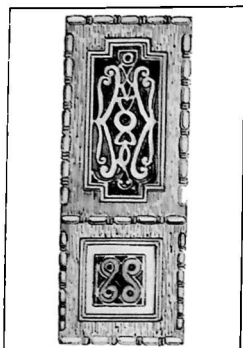

სიფ. ვარჯიანაულის შერევის შემკულობა (ჭვანის ხეობა, 1960 წ.)

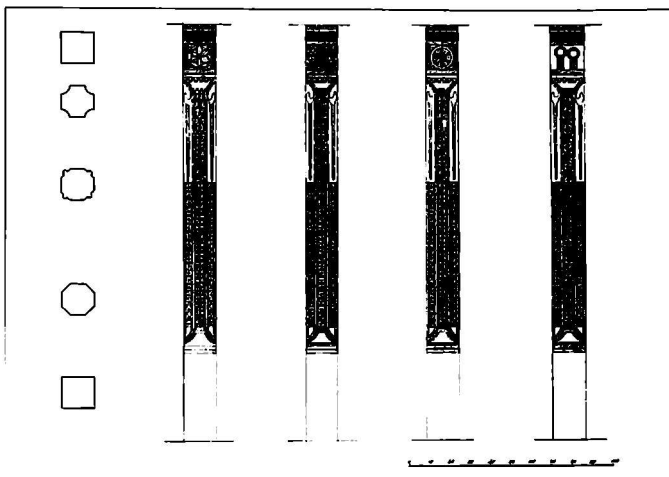

სოფ. ვარჯინაულის მცხეთის სვეტების შემკულობა

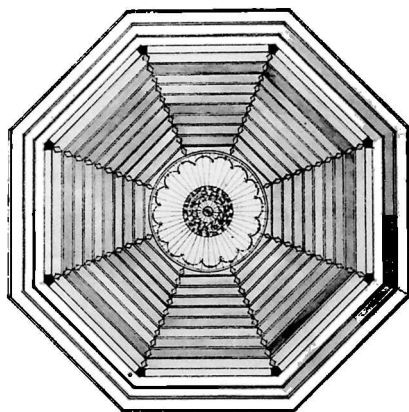

სოფ. ვარჯინაულის მცხეთის შადრვენის კერის შემკულობა

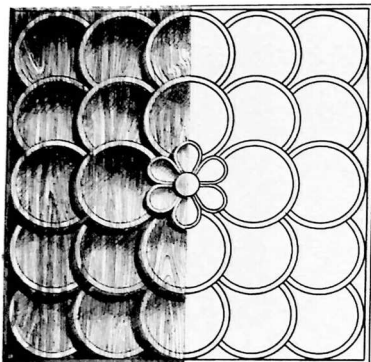

ვარჯაინული - სოფ. ქახათის მცხეთის ინტერიერის  
შეკულობა (ქობულეთის რაიონი, 1960 წ.)



სოფ. ქახათის მცხეთის შეკულობა-ი ფრაგმენტი  
(ქობულეთის რაიონი, 194 წ.)

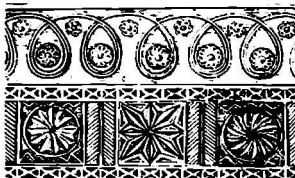

სოფ. მათლაძეების მცხეთის  
ინტერიერის შეკულობა  
(ხულოს რაიონი, 1958 წ.)



სოფ. დარნიძეების  
კოჭის შეკულობა  
(ხულოს რაიონი, 1955 წ.)

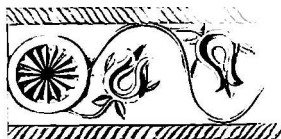

სოფ. დარნიძეების მცხეთის  
ინტერიერის შეკულობა  
(ხულოს რაიონი, 1956 წ.)

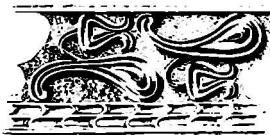

სოფ. შუბნის მცხეთის ინტერიერის  
შეკულობის ფრაგმენტი  
(შუახვევის რაიონი, 1958 წ.)



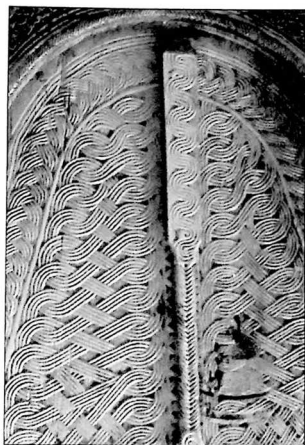
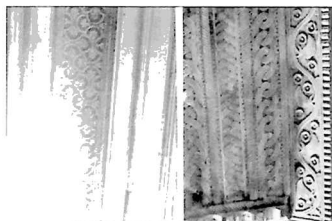

სოფ. დიდაქიანის შუქვის ინტერიერის და კარის შეკულობა 2002 წ.



რამეტუ ჟვის ფრისახელებით  
(სოფ. თხილენა, სისხაძრის ხეობა).  
ა. ადამიას წიქის მხედვით

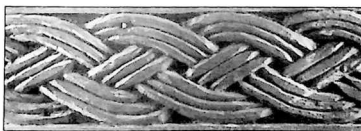

სოფ. სისხაძრის შუქვის შეკულობის ფრაგმენტა  
(წნული ორნამენტა). 1070 წ.

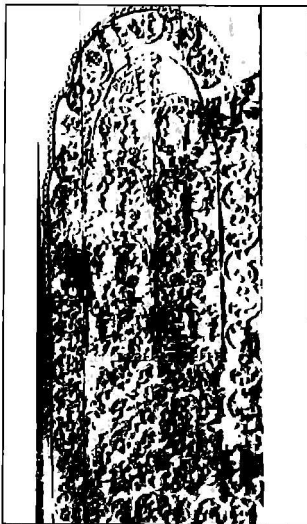

სოფ. ბარითაულის შუქვის კარის შეკულობა  
(ჭვანის ხეობა). 1972 წ.

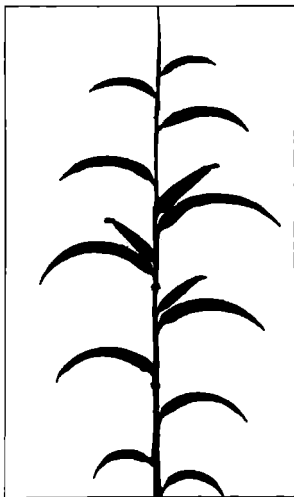
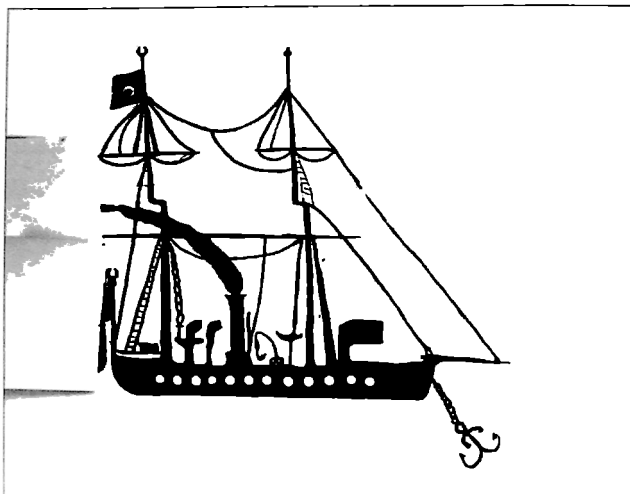

სომეღდნა და სომანდს შკუნარა ვაშისისულუბა (სიფ. ღარჯომის მუნიციპის ინტერფერი)  
შესრულებულა დაჩი ისტატების შიერ.

## ქვის ბუხრების შემკულობა

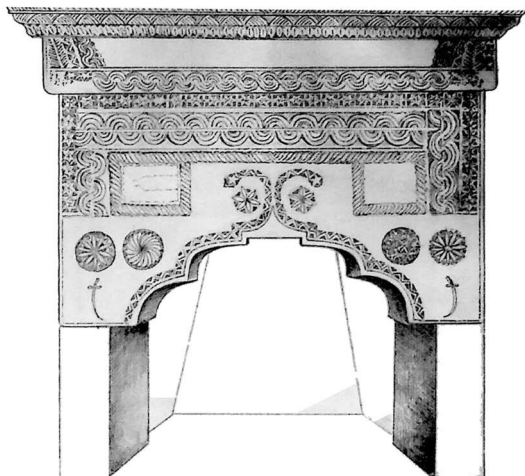

მარჯანის საცხურებელი ხაზლის ბუხარი  
(თოყ. საყისური. დარღვამის სეობა. 1959 წ.)



სოყ. გაველიძეები. 1959 წ.

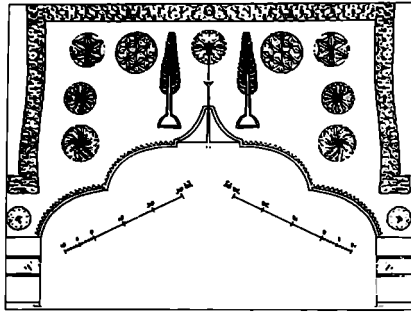

სოფ. სიხალიძეები (მერიხის სეობა. 1960 წ.)

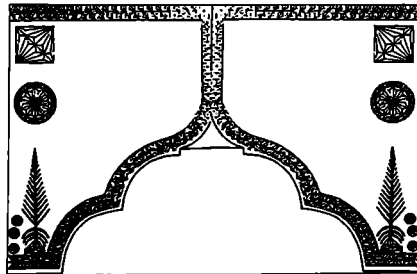
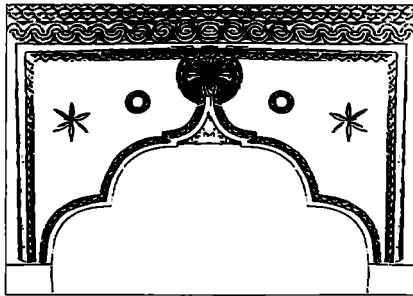

რ. კახიძისა და ი. კახიძის საცხოვრებელი სახლების ბუსრები  
(სოფ. ზედა ჩხუტუნეთი. მაჭახლის სეობა. 1858 წ.)

## ნაქსოვ-ნაქარბები

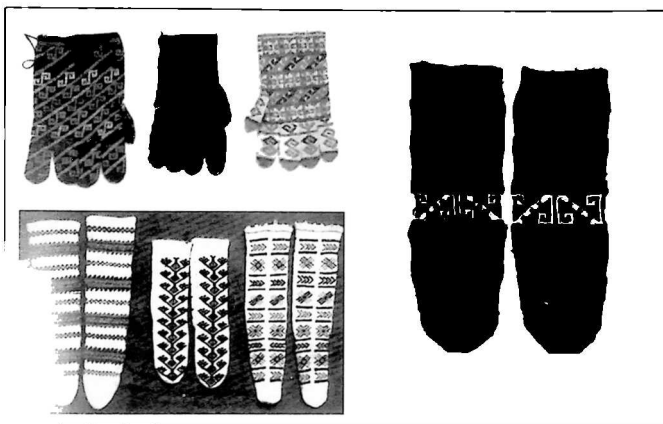

ქრული (ორნამენტული) წინდები და ხელთათმანები (ღორჯოლის ხეობა)



ქარვეას ნიშნულები (ღორჯოლის ხეობა)

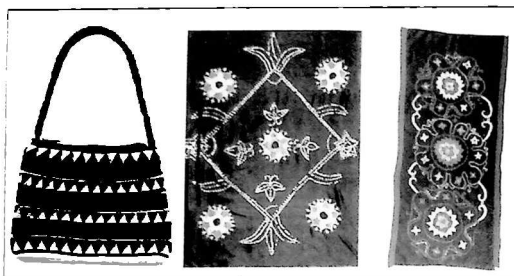

ქელისნია და ფანდევები (ღინჯაოსის სეობა)

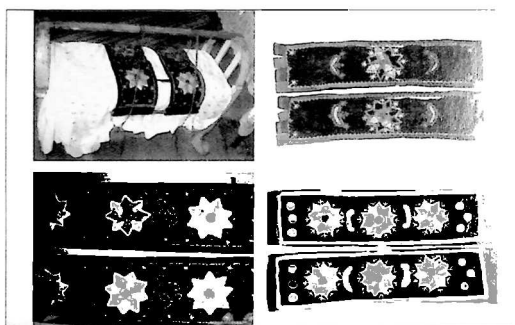

აკვანი და აკუნის არტახები (ვაიდურის უღელტეხილი)

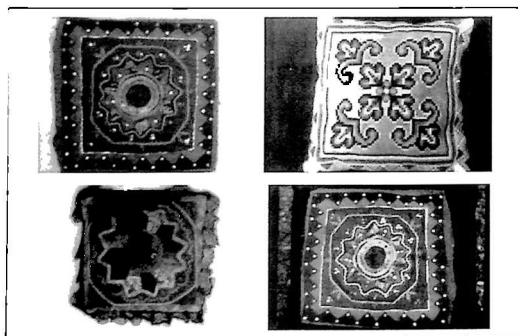

შახარაბლას ბიდიშები (ღინჯაოსის სეობა)

სულიერი აუტბურა

§1. ხალხური დღესასწაულები

**შუამთობა.** ქართველმა ხალხმა ბევრი საერთო-ეროვნული თუ რეგიონალური დღესასწაული დადგინა. ტრადიციულის გარდა, უკანასკნელი ხაში ათეული წლის მანძილზე ასალი სახალხო დღესასწაულებიც დამკვიდრდა.

უძველესი ხალხური დღესასწაულებიდან აჭარაში შედარებით სრული სახით მხოლოდ შუამთობა შემორჩა. ზოგიერთი სხვა ძველი დღესასწაულის არსებობის კეალი მხოლოდ მასთან დაკავშირებულმა წეს-ჩვეულებებმა და რიტუალებმა შემოგვინახა.

შუამთობა უძველესი ხალხური კალენდარული დღესასწაულია, რომელსაც ტრადიციულად აჭარის მთის ზონის (ხულოსა და შუახევის რაიონები) მოსახლეობა აღნიშნავდა. 1970-იანი წლების ბოლოდან დღემდე იგი განახლებული სახით ტარდება. ამჟამად წლებიდან დაწყებული მის გვერდით ახალი სახალხო დღესასწაულებიც დამკვიდრდა. ასეთებია: ტბელობა, კოლხობა, მაკახლობა, მარეთობა, სელიმობა, გომარდულობა, მერისობა და სხვ.

შუამთობა აღპურ ხეზონურ სამეურნეო ცხოვრებას, პირველ რიგში, მესაქონლეობას უკავშირდება და იგი ძირითადად მესაქონლე-მწიწათმოქმედთა ტრადიციული დღესასწაულია.<sup>1</sup> შუამთობა ტარდებოდა საუხულობით (იეღისის ბოლო – აგვისტოს დამდეგით) მიწდერის სამუშაოთა (გარდა თიბესისა) დამთავრების შემდეგ. ამ დროს ბარში, ანუ სოფლად დარჩენილი თითქმის მთელი მოსახლეობა (დრმად მოხუცებულთა და ჩვილბავშვიანი დედეების გამოკლებით) მიდიოდა მთაში და იქ მემთვერ-მესაქონლეებთან ერთად აქობდა გართობა-სანახობას, რაც შუამთობის დღესასწაულის საყოველთაო ხასიათზე მიუთითებს. დღესასწაული ხაში დღიდან ერთ კვირამდე გრძელდებოდა. დღესასწაულის დამთავრების შემდეგ, მისი მონაწილეები ბარში ბრუნდებოდნენ და თიბეას შეუდგებოდნენ. თიბის მარაგის გარეშე ხემო აჭარელს არ შეეძლო საქონლის გამოზამორება. მთაში მხოლოდ საქონლის მომვლელი – მემთვერი რჩებოდა.

აჭარის სხვა რაიონების (ხელეჩაური, ქობულეთი) მოსახლეობაში შუამთობის ტრადიციები არსად დასტურდება. გარდა დანდალოს ზონისა (ქედის რაიონი), რომელიც ისტორიულად ზემო და ქვემო აჭარის საზღვარს წარმოადგენდა,<sup>2</sup> აჭური მოსახლეობის ნაწილიც მესობელი ხემო აჭარის აღპური საძოვრებით ხარგებლობდა და ბუნებრივია, შუამთობის დღესასწაულშიც მონაწილეობდა.

<sup>1</sup> ვ. შამილაძე. აღპური მესაქონლეობა საქართველოში. თბ., 1979, გვ. 17; ნ. კახიძე. ეთნოგრაფია და ფოლკლორი ძველი და ახალი ტრადიციების შესწავლის სამსახურში. – სტკჟ, VI, თბ., 1978, გვ. 6-7; ზ. თანდილაძე. შუამთობის ტრადიციები და ფოლკლორი. თბ., 1980, გვ. 8; თფუტკარაძე. ნ. ფუტკარაძე. სახალხო დღესასწაული ღორჯომის ხეობაში. სტუდენტთა და ახალგაზრდა მეცნიერთა შრომების კრებული. ბათუმი, 2004.

<sup>2</sup> ქართული სამართლის ძეგლები. III, თბ., 1970, გვ. 245.

შუამოთბობის დღესასწაული ზემო აჭარის უკლებლივ ყველა ხეობასა თუ სოფელში გარდებოდა. მაგრამ განსაკუთრებული ტრადიციულობითა და მრავალფეროვნებით დორჯომის ხახაძირის, ჭვინის, მართის ხეობები გამოირჩეოდა. ყველაზე ხალხმრავალს შუამოთბობა იმართებოდა დორჯომის უღელტეხილისა და ბეშუმის მიმდებარე ალაქური დასახლებებისა და დორჯომის ხეობის შთა-საძოვრების ზონაში.

აჭარის გარდა, შუამოთბობის ტრადიციები შემორჩენილია სოცისა და ჩხაკერაში, სადაც ზემო აჭარიდან (უმთავრესად დორჯომის ხეობიდან) გადასახლებულებმა ცხოვრობდნენ. მათ ეს დღესასწაული ახალ სამოსახლო ადგილას ფუძესოფლებიდან გადაიტანეს და დღევანდელ შემთინაჩეს.<sup>3</sup> შუამოთბობის ტრადიციები შეინარჩუნეს აჭარიდან წასულ მუკაჯირთა შუამომავლებმა.<sup>4</sup> აჭარის მეზობელი რეგიონებიდან შუამოთბობის მსგავსი დღესასწაულის არსებობა დასტურდება შავშეთ-იმერხეში,<sup>5</sup> სამცხეში.<sup>6</sup>

ორკველი, რომ შუამოთბობა ტრადიციულად ისტორიული სამხრეთ-დასავლეთ საქართველოს მოსახლეობის ყოფისათვის დამახასიათებელ დღესასწაულს უნდა წარმოადგენდეს.<sup>7</sup> აჭარის ეთნოგრაფიულ სინამდვილეში დღესასწაულმა მეტი მრავალფეროვნება და სპეციფიკური სახე შეინარჩუნა.

შუამოთბობის დღესასწაული ალაქურ საძოვრებზე მესაქონლეთა ყოფნის შუა პერიოდს უკავშირდება (ეფლისის დამლევი – აკეისტოს დამლევი). აქედან წარმოდგება მისი სახელწოდებაც: ხანდაზმულ მთხრობელთა გადმოცემით (დორჯომი, დიკონიძეები, რაყეოსი და სხვა სოფლები), მისი თავდაპირველი სახელწოდება „მემხლიანობა“ ყოფილა. დღესასწაულზე წასვლისაც „მემხლიანად წასვლას“ ეძახდნენ.

მემხლიანი მხოლოდ დღესასწაულზე წამსვლელს ეწოდებოდა. სხვა შემთხვევაში „მოთხე წამსვლელ ქალს მემხლიანს არ ეტყოდნენ“. არც მამაკაცი შეიძლება ყოფილიყო მემხლიანი. დორჯომელთა გადმოცემით, მემხლიანი ძირითადად ქალი იყო და მემხლიანად წასვლის საკითხსაც ქალები წვევდნენ.<sup>8</sup> მემხლიანი ქალები შუამოთბობაზე აუცილებლად ცხენებით უნდა გაიგზავრებულიყვნენ, ფეხით წასვლა „სირცხელიად ითვლებოდა“. ეს მოინტი შუამოთბობისადმი მიძღვნილ ლექსშიც აისახა: „მზე ამოვა და ქვეყანას უყინება მისია თვალი, მართული და მოკაზმული ცხენზე ჯდება ყველა ქალი“.<sup>9</sup> როგორც მემხლიანი ქალები, ისე მათი ცხენები, ღაზათიანად მართულ-მოკაზმული იყო. საერთოდ, ზემოაჭარელი ქალის სადღესასწაულო და ყოველდღიურ ჩაცმელში წითელი და მწვანე ფერი ჭარბობდა. ერთ-ერთი ასეთი იყო მოსასხამი ჩაბთი, რომელსაც სპეციალურად ქსოვდნენ წითელ-ყვითელი და მწვანე ფერებით შეღებილი მატყლისაგან.<sup>10</sup> ცხენებზე ამხელრბულ ქალებს იაფლებამდე ასევე ცხენებზე მჯდომი ან ქვეითად მიმავალი მამაკაცები მიაკოდებდნენ, რომელთა შორის იყვნენ შეიარაღებული პირები და დოლა-კორდეონსე თუ წინაგურ-კობონსე დამკერვლები. ამგვარად, შუამოთბობაზე წასვლა კოლექტიურ ხასიათს ატარებ-

<sup>3</sup> ნაკიბე, დასახ. ნაშრომი, გვ. 8.

<sup>4</sup> შურტკარაძე, მგენებურების ქართული. ბათუმი, 1993, გვ. 57, 60.

<sup>5</sup> Мapp H.Я. Дневник поездки в Шавшетию и Кларджетию. СПб., 1911, с. 45; შურტკარაძე, დასახ. ნაშრომი, გვ. 243.

<sup>6</sup> თ. ცაგარეშვილი. მესაქონლეობა მესხეთში.- მესხეთ-ჯავახეთი. თბ., 1972, გვ. 52.

<sup>7</sup> ზთანდილაძე, დასახ. ნაშრომი, გვ. 8.

<sup>8</sup> ნაკიბე, დასახ. ნაშრომი, გვ. 7-8.

<sup>9</sup> ზთანდილაძე, დასახ. ნაშრომი, გვ. 7 (ლექსი ჩაწერილია სოფ. ზოტში ჩასახლებულ აჭარლებში).

<sup>10</sup> ბ. მარის ცნობით, ანალოგიური წითელი ფერის მოსასხამი შედიოდა შუამოთბობაზე მიმავალი შავშეთელი ქალის მორთულობაში, რაც მცხუნვარე მზის საწინააღმდეგო ფუნქციასაც ასრულებდა (Мapp H.Я., დასახ. ნაშრომი, გვ. 45).



და - ერთი ან მეზობელი სოფლების, რაც შემთხვევაში, ერთი ხეობის მოსახლეობა ერთად მიმგზავრებოდა და დღესასწაულის დამთავრების შემდეგ ასვევ ერთად ბრუნდებოდა.

შუამთობაზე მიმავალნი წყაროს წყლებთან ისვენებდნენ, ხანაც (ცეკვა-თამაშთა და თოყის სროლით ერთობოდნენ. ეს პროცესი აქტიურ ხასიათს დებულობდა იაიდგმთან მიახლოებისას. მოივალადე-მემთვეერთან შეხვედრას თან ახლდა საერთო მზიარეულება, რაც გვიან დამემდეგ გრძელდებოდა.<sup>11</sup>

ბარელს მემთვერისათვის სადღესასწაულო საჩუქრებიც მიჰქონდა (სურსათ-სანოვა-გე, ტახილი ნამცხვრები და ხილი), რასაც ღორჯოშში ძველნი ეძახდნენ. შექმნილი იჯა-ხების საჩუქრებში ჩასაცემელიც შედიოდა. მემთვერიც, თავის მხრივ, ბარელს საგანგებო შეხვედრას უწყობდა და საუკეთესო კერძებით (ნადუბა, ბორანო, ხაფიო, მაწონი და სხვა) უმასპინძლებოდა. ბარელი მემთვერს ხოფლად სხვადასხვა სამუშაოს მიმდინარეობაზე მოუთხრობდა, მემთვერი კი ბარელის წინაშე მთაში საქონლის მოვლა-პატრონობითა და რძის პროდუქტების სიუხით იწონებდა თავს. რძის პროდუქტებს მნიშვნელოვანი ადგილი ეკავდა ზემოაჭარელთა საოჯახო ცოფაში.<sup>12</sup>

შუამთობა გართობა-სანახაობითი დღესასწაული იყო. (ცეკვა-თამაშთა, სიმღერები, გა-შიირება, პოეტური იმპროვიზაცია, სპორტული შეჯიბრებები დღესასწაულის არსებითი და აუცილებელ ატრიბუტებს წარმოადგენდა.

დღესასწაულის მუსიკალური რეპერტუარი მრავალფეროვანი იყო. სიმღერებიდან სრულდებოდა ეოდელია, ვოსა. დედოფლის სიმღერა, შვიდაკაცა, აბადელა, ჩაქურა, ხასან-ბეგურა და ა.შ. საცეკვაო რეპერტუარში შედიოდა ხორები, ოსონანა, განდაგანა, შეხლო-მილაი, ქალური, დეკური, ბაღდადური, ქურთბარი, შამილი, ყარაბადი, ყოლსამა და სხვ. ცეკვადაც ყველა - ქალი და კაცი, დიდი და პატარა, ახალგაზრდა და მოხუცი. ცეკვაედ-ნენ ჯგუფურად და ინდივიდუალურად. ცეკვა-თამაშს განსაკუთრებულ იერს აძლევდა ფერად ტანსაცმელში გამოყვანილი ქალების მონაწილეობა. საუყურხულო ცეკვებში აქტიურობით გამოირჩეოდნენ მესაქონლე ქურთი ქალები და მამაკაცები. ეს ის მესაქონ-ლე მომთაბარეები იყვნენ, რომლებიც, ხემშილებთან ერთად, დემორტაკიამდე (1944 წ.) კახაბროს ველზე ცხოვრობდნენ და ზაფხულობით აჭარის ალპური საძოვრებით სარგებ-ლობდნენ. მართალია, ქურთებსა და ხემშილებს შუამთობის ტრადიციები არ გააანადგო. მაგრამ სადღესასწაულო დღეებში ისინი ასიური მაცურებლის როლში არ რჩებოდნენ და აჭარელ მესაქონლეებთან ერთად დღესასწაულში მონაწილეობდნენ.<sup>13</sup>

შუამთობის მუსიკალური დამამშვენებელი დოლ-აკორდეონთან, ჩინკერთან და ქარინ-სასაზთან ერთად ჭიბონი იყო. მის ფართო პოპულარობაზე აჭარაში ისიც მიუთითებს, რომ 1960-იანი წლებისათვის ზემო აჭარაში 50-ზე მეტი მუჭიბორე ითვლებოდა. პროფესიო-ნალიზმით გამოირჩეოდნენ ცნობილი მუჭიბორეები - ედექემ სურმანიძე სკვატიიდან (ხი-ხადირის ხეობა), შამილ გივრამე ს. ქედლებიდან და სხვები, რომლებსაც XX საუკუნის 40-იან წლებამდე ხშირად იწვევდნენ შუამთობას თუ ქორწილებში.<sup>14</sup>

ცეკვა-თამაშთა და სიმღერებით შუამთობის მონაწილეები ჯგუფ-ჯგუფად მთებსა და იარაღებს მოივლიდნენ და საღამოობით თავიანთ იაიდგმში ბრუნდებოდნენ. მათ ხა-ლისიანი განწყობილება შეჰქონდათ მთის ცხოვრებაში.

<sup>11</sup> გ. შამილაძე, მესაქონლეობა დასავლეთ საქართველოში (აჭარის ვინოტყევის მასალების მიხედ-ვით). საკანდიდატო დისერტაცია, ხელნაწერი. თბ., 1964, გვ. 274.

<sup>12</sup> ნკახიძე, დახას. ნაშრომი, გვ. 9.

<sup>13</sup> ზთანდილაძე, დახას. ნაშრომი, გვ. 25.

<sup>14</sup> აღ. მსხალაძე, ქართული საკრავიერი მუსიკის ისტორიიდან. თბ., 1969, გვ. 26-30.

შუამთობაზე პოპულარობით სარგებლობდა სახუმარო (კეკეა – ფადიკო, რომელიც საჭორწლო ცეკვების რეპერტუარშიც შედიოდა. ეს იყო საგანგებოდ, ქალურად მორთულ-ნაცმული და ფადოსის სიმბოლური გამოსახულებით შემკული ორი მამაკაცის (კეკეა, რომელიც კონტრაბაზოზე დასრულებულია ასრულებდნენ მამაკაცურად ნაცმულ ქალის დაუფლებების იმიტაციას. ზოგ შემთხვევაში ამ სახუმარო ცეკვაში ქალურად ნაცმული მამაკაცი და კაცურად ნაცმული ქალი მონაწილეობდა. ორივე შემთხვევაში ცეკვის პროცესი როკეა-თამაშობების ელემენტებს შეიცავდა და თავისი ფუნქციებით შუამთობის (მემხლიანობის) არქაულ ტრადიციებთან ნაწილს დაკავშირებული.<sup>15</sup> ფადიკოს, როგორც ქალკეთის სატრფიალო იუმორით შეზავებული ცეკვის ფორმალურ-შინაარსობრივი დეტალები დამახასიათებელი იყო შინაარსითა და ფორმით ახლოს მდგომ ისეთ ცეკვებთან, როგორიცაა ყოლსაბა, კონტრაბაზო და ოპონინა. ეს ცეკვები, ხალხური გეაზრებით, განდაგანას ადრეულ სახეობებადაა მიჩნეული.<sup>16</sup> თეთი ცეკვა ფათიკოს (თეგო ფადიკო) სპეციალისტები შეიღობების მფარველი დეიტაბის სადიდებელი მისტერის ნაშთად თვლიან.<sup>17</sup> გამთიქმულია მისაზრება იმის შესახებაც, რომ ფათიკო და მისი მსგავსი ცეკვები, რომლებიც შუამთობის სრულდებოდა, შეიღობება-ნაყოფიერებისა და სხვა რიტუალების შემცველ დღეობა-დღესასწაულების (ბერეკობა-ყვენობის) ელემენტებსაც შეიცავდა.<sup>18</sup> ამდენად, შუამთობაზე შესრულებული ცეკვები ამ დღესასწაულის არქაულაობაზე მიუთითებს და იგი მისი ვანეზისის შესწავლაში განსაკუთრებულ მნიშვნელობას იძენს.

მართის ხეობაში შუამთობის კულმინაციად ითვლებოდა ცეკვა „მემთიერელი“. რომელშიც ხამოცდაათ წელს მიღწეული ქალები ტოლს არ უდებდნენ ახალგაზრდებს.<sup>19</sup> ცეკვას წინ უსწრებდა დამხედური, ანუ მემთიერი ქალებისა და ბარიდან (სოფლიდან) ასულთა გაშაირება.

შუამთობის დღესასწაულის მეორე მნიშვნელოვან მხარეს შეადგენდა შეჯიბრებები ღექსების, შაირების, გამოცანებისა და ანდაზების თქმაში. შაირებსა და ღექსებს, ცეკვების მსგავსად, უმთავრესად გოგობიჭები მონაწილეობდნენ. შეჯიბრი ხშირად მუსიკალური ინსტრუმენტების თანხლებით სრულდებოდა.<sup>20</sup>

შუამთობის სხვა არსებით მხარეს შეადგენდა სპორტული სანახაობანი – ხალხური თამაშობები და ჰიდაობა, დოლი, ბულა-ხარებისა და ხარ-კამენების, ყონებისა და, იშვიათად, ვაკების ჰიდაობა. გოლერძისა და ბეშუმის მიდამოებში ერთმანეთს ეჯიბრებოდნენ ერთი მხრივ – აჭარული, მეორე მხრივ, აჭარული და მესობელი სამცხის რაიონებიდან (ახალციხე, აღიგანი) სპეციალურად მოსული მოჭიდავეები. გამარჯვებულს წინასწარ დათქმული სანაძლეო (სანუქარი) ეძლეოდა (ფული ან ცხვარი, უმთავრესად ყონი).<sup>21</sup>

შუამთობის ერთ-ერთი მთავარი განუყრელი და ტრადიციული ატრიბუტი იყო “სარძლოს გამორწყვის”, დანიშნული სარძლოს, აგრეთვე ახლად მოყვანილი პატარძლის ან სახიძის მთაში (იაღლებში) ურთიერთში პატივება-გადაპატივების წესი. შუამთობა ბევრი ქალისა და ვაჟის ოჯახურ ბედნიერების საფუძველი გამხდარა.

<sup>15</sup> იქვე, გვ. 26.

<sup>16</sup> იქვე, გვ. 30.

<sup>17</sup> დჯანელიძე. ქართული თეატრის ხალხური საწყისები. თბ., 1948, გვ. 110.

<sup>18</sup> ზთანდილაძე. დასახ. ნაშრომი, გვ. 35.

<sup>19</sup> ე. დავითაძე. სოფლის აღმაშენებელი. თბ., 1992, გვ. 169.

<sup>20</sup> ზთანდილაძე. დასახ. ნაშრომი, გვ. 23.

<sup>21</sup> ნ. კახიძე. აჭარისა და სამცხე-ჯავახეთის სამეურნეო და კულტურული ურთიერთობიდან-გაზ. „საბჭოთა აჭარა“, 1990, 15 მარტი.

შუამთობაზე საპატარძლო საგანგებოდ მოკაზმული და აუცილებლად თეთრი ცხენით სასიძოს ოჯახის რომელიმე წევრს, პირველ რიგში, მომავალ მასულს ან სამამამოილეს უნდა წაეყვანა. ცხენი სასიძოს ოჯახისა უნდა ყოფილიყო. საპატარძლოს აცოცლავდნენ დედა და ახლობელი ქალები. იგი ჯერ თავის მშობლების იაილაში მიყავდათ, შემდეგ კი ხდებოდა მისი გადაპატივება სასიძოს იაილაში, სადაც იგი საღამომდე რჩენილია. შემდეგ კი მამისეულ იაილაში ბრუნდებოდა. ფიქსირებულია საცოლის ოჯახის იაილაში სასიძოს გადაპატივების წესიც. ორივე შემთხვევაში იმართებოდა ცეკვა-თამაში. რომელშიც სარძლოსა და სასიძოს ოჯახის წევრებთან ერთად მათი ახლობლებიც მონაწილეობდნენ.

დღესასწაულის დამთავრების შემდეგ საპატარძლო და მისი თანმხლებნი ბარში (სოფლად) ისევ წამყვანს უნდა დაებრუნებინა. გამოთქმულია მოსაზრება, რომ შუამთობის დღესასწაულზე საპატარძლოს მიპატივებისა და შინ დაბრუნების წესთან დაკავშირებული მომენტები – საპატარძლოსათვის ცხენის მიგვრა სასიძოს მხრიდან, სამამამოილოსა და მასულის ქვეითად გაძლოდა – საქორწინო წეს-წყველებებს ემსგავსება და მასში ქორწილის ინსცენირების ფაქტი უნდა დაეინახო.<sup>22</sup> ეთნოგრაფიულად შუამთობაზე ანუ მთაში XX ს. 80-იან წლებამდე ქორწილის გადახდის ტრადიცია არ დასტურდება. იშვიათად არც ერთი შუამთობა ისე არ ჩაივლია, რომ ახლად დანიშნულს წყვილის ჩვეულებრივი ქორწილი არ გაიმართოს.

შუამთობის შესახებ არსებული მონაცემების ანალიზის საფუძველზე სოციალური მკვლევარი ფიქრობს, რომ დღესასწაული თავდაპირველი ბუნებით რელიგიური ხასიათი-საც უნდა ყოფილიყო. ამ მოსაზრების სასარგებლოდ მოუთითებს დღესასწაულის დროს გამართული გუნდური ცეკვებისა და სხვა რიტუალების ჩასატარებლად იაილების სიხელოვნს (სვეციალურად გამოყოფილი ადგილების შერწყვა, რომლებიც, ტომონიმიკურ მონაცემების მიხედვით, წმინდა ადგილებად მიიჩნევა. ამასთან, საყურადღებოა შუამთობასთან დაკავშირებული ზიარეთის მოწოდების წეს-წყველებაც, რომლის დროსაც მისი მონაწილენი განკურნებისა და შეილისნობა-განაყოფიერების მიზნით წმინდა ტბებში ბანობდნენ.<sup>23</sup> არსებობს სხვა მოსაზრებაც. დღესასწაულისათვის დამახასიათებელი ისეთი გუნდური ცეკვები. როგორცაა „ფათიკო“ (ქაღურად ჩაცმული მამაკაცისა და მამაკაცურად ჩაცმული ქალის ცეკვა), „განდაღანა“, „ამონინა“ და სხვ. ყორმისა და შინაარსის მიხედვით, ემსგავსებიან „პერიკაობა-ყვენობასა“ და სჯანურ „მურყეამობას“, „მელა ტელყოფისა“ თუ სხვა მისთანა წეს-წყველებებს, რომლებიც დაკავშირებულია შეილიერება-ნაყოფიერებასთან. ბუნების აღორძინებასა და ჭირნახელის სიუხვესთან.<sup>24</sup> საგანგებოდ მოუთითებენ ცეკვა „განდაღანა-ნაზე“, რომელიც ზემო აჭარის ეთნოგრაფიულ სინამდვილეშია წარმოქმნილი და ძირველ რიგში საკულტო რიტუალებზე აღმოცენებული საწესო ცეკვაა. თავისი წინამორბედი როკვა-თამაშებით იგი ენტიკურ კავშირშია ნაყოფიერების კულტთან.<sup>25</sup>

ასევე უნდა ითქვას შუამთობის სადღესასწაულო რეპერტუარში ფიქსირებული ხალხური დრამის ისეთ სახეზე, რომელიც სხალთის ხეობაში ცნობილია „აქლემის შეკან-მის“ სახელწოდებით. იგი დღესასწაულის ერთ-ერთ ყველაზე საინტერესო რიტუალს წარმოადგენდა. „აქლემის შეკანზე“ პარალელები ეძებნება საქართველოს სხვა კუთხეებში გაერთიანებულ და იოანე ბატარატიონის „კალმასობაში“ მოხსენიებულ „აქლემკაციობასთან“ და „ცხენკაციობასთან“, რომლებიც ბერკაობა-ყვენობის ტრადიციული აგრარუ-

<sup>22</sup> ზ. თანდლივა. დასახ. ნაშრომი, გვ. 20.

<sup>23</sup> გ. შამილაძე. დასახ. დისერტაცია, გვ. 275-276.

<sup>24</sup> ზ. თანდლივა. დასახ. ნაშრომი, გვ. 27, 32.

<sup>25</sup> იქვე, გვ. 32.

ლი დღესასწაულის ეპიზოდებს შეიცავს. იოანე ბაგრატიონის აზრით, ეს დღესასწაულები წარმართობის დროინდელია.<sup>26</sup>

შუამთობის მასობრივ სანახაობებსა და წეს-ჩვეულებებში მაგიურ ფუნქციათა ხიზობილური ნაკვალავები ამოიკითხება. ასე, მაგალითად, მართიის ხეობის სოფელ უნამბაში როგორც ღაზარაობის, ასევე შუამთობის დროს ხანში შესული სოფლის ქალები (იშვითად — მამაკაცებიც) ღობას მთაზე ადიოდნენ, სადაც უკულებოდან წმინდანთა საფლავები და სოთანადო ღვინვების შემდეგ შინ ბრუნდებოდნენ.<sup>27</sup> ანალოგიური წეს-ჩვეულებანი სრულდებოდა ჰეანის ხეობის სთავეებში განლაგებულ საძირებზე. სადაც წმინდანთა სახელთან დაკავშირებულ საფლავებთან და ტბასთან ერთად საკულტო „ქიკა-ცებო“ არსებობდა. მორწმუნენი აქ დიდი გვალებების დროსაც ადიოდნენ და წვიმის გამოწვევის მიზნით შესაწირავს (ცხვარი ან ხარი) კლავდნენ.<sup>28</sup>

შუამთობის რიტუალში დასტურდება აგრეთვე ღაზარობასთან დაკავშირებული სხვა ელემენტების შესრულებაც, რასაც წვიმის ხასიათი ეძლეოდა და მიხნად ისახავდა ასევე სასურველი ამინდის გამოწვევას (წვიმა, მზიანი დარი).

ამრიგად, შუამთობის ადრეულ ეტაპზე რელიგიურსაკულტო რიტუალებიც სრულდებოდა და მისი ძირითადი არსიც ნაყოფიერების კულტს უკავშირდებოდა. დროთა განმავლობაში შუამთობას რელიგიური დანაშრევები ჩამოსცილდა და სადღესობად წმინდა სამოქალაქო დღესასწაულად მოგვევლინა. მან სრულად ახლებური სახე მიიღო და აჭარის მთის მოსახლეობის გართობა-დასვენებისა და თავისუფალი დროის გონივრული გამოყენების საშუალებად იქცა.

შუამთობას მთელი აჭარის მოსახლეობა დღესასწაულობს. მათ დიდ ნაწილს ბეშუმის, გოდერძის უღელტეხილისა და აჭარის სხვა მთა-აგარაკების დამსვენებლები შეადგენენ. შუამთობას დიდიადი ხტუმარი ქყავს საქართველოს სხვა რაიონებიდან და ქალაქებიდან, აგრეთვე უცხოეთიდან. პირველ რიგში — თურქეთში მცხოვრები ქართველებიდან, რომელთა შორის არიან აჭარიდან წასულთა (მუჰაჯირთა) შთამომავლები. ადრე შუამთობის სახალხო დღესასწაულის ეპიცენტრი იყო გოდერძის უღელტეხილისა და ბეშუმის მთა-აგარაკები და საკურორტო ზონა. შემდგომ შუამთობის გავრცელების არე გაყაროვდა. იგი დღეს ხალხმრავლობით ტარდება აჭარის აღმური ზონის თაიქმის ქვედა სასაფხულო დასახლებაში. ერთ-ერთი მათგანია ჩუღურავლი, რომელიც ტყვიტო უღელად ეკუთვნის დორჯომის ხეობის სოფელ მეკეძეებს. აქ ადრე ნახოფლარი ყოფილა და მას თავისი ქრისტიანული საბლოცველოც ჰქონდა. ახლა აქ მეკეძეებელთა ოცდაათამდე მთის სახლი (იბილა) დგას. ჩუღურავლებმა გადაწყვიტეს (ვალკე ნოტარებინათ) შუამთობა და დღესასწაულსაც „ჩუღურავლობა“ შეარქვეს. ჩუღურავლობა შუამთობის საერთო სახალხო დღესასწაულზე რამდენიმე დღით ადრე ტარდება და მთლიანად შუამთობის საერთო დღესასწაულის დამახასიათებელ ელემენტებს შეიცავს.

ტბელშია დღესასწაული 1979 წლიდან ტარდება სხალთა-ხიხაძირის ხეობაში. იგი დაკავშირებულია აქაური მკვიდრის, XIII საუკუნის მწერლის, მეცნიერისა და მოაზროვნის, საერო და სასულიერო მოღვაწის, ენციკლოპედიურად განსწავლული აბუსერიისკი (კაკლის სახელთან. იე. ჯავახიშვილისა და კ. კეკელიძის დახასიათებით, მან დიდი წვლილი შეიტანა შუა საუკუნეების ქართული კულტურის, მეცნიერებისა და სასულიერო მწერლობის განვითარებაში, იმდროინდელი საქართველოს ყოფაც-ხიერების შესწავლაში.<sup>29</sup>

<sup>26</sup> იქვე, გვ. 36-40.

<sup>27</sup> ზთანდილაძე. წყლის კულტი და ქართული ფოლკლორი. ბათუმი, 1966, გვ. 68.

<sup>28</sup> იქვე გვ. 45.

<sup>29</sup> იე. ჯავახიშვილი. აბუსერიისზე ტბელი, — თხზულებანი თორმეტ ტომად. ტომი VIII. თბ., 1977, გვ. 242-243; კეკელიძე. ძველი ქართული ლიტერატურის ისტორია. ტ. II, 1980, გვ. 330-331.

ტბელობის სახალხო დღესასწაულის ჩატარების იდეა პირველად განჩნდა საქართველოს მეცნიერებათა აკადემიის ბათუმის ნიკო ბერძენიშვილის სამეცნიერო-კვლევით ინსტიტუტში, როდესაც დაისვა საკითხი აჭარაში მიეწეებოდა ტრადიციული დღესასწაულების აღდგენის და ახალი სახალხო დღესასწაულებების დაწესების შესახებ.<sup>30</sup> მაგრამ ეს იდეა მაშინ სათანადოდ ვერ გაუღერდა და საზოგადოებრიობის ყურადღების გარეშე დარჩა. ტბელობის დღესასწაულის დაწესების საკითხი ოფიციალურად დაისვა აჭარის ინტელიგენციის ერთი ნაწილის მიერ და მალე დადებითად გადაწყდა.

ტბელობის პირველი დღესასწაული 1979 წლის 13 სექტემბერს ჩატარდა და ამიერიდან იგი რამდენიმე წლის მანძილზე ზედოზედ აღინიშნებოდა და საყოველთაო სახალხო დღესასწაულის ხასიათს ატარებდა. მან მოიცვა არა მარტო აჭარის ხალხთა-ხიხამის ხეობა, არამედ მთელი აჭარა და მისი მეზობელი კუთხეები. 90-იან წლებში ტბელობისადმი ინტერესი შექმნილი მდგომარეობის გამო რამდენადმე შენედა. მას შემდეგ, რაც აბუსერისძე ტბელი საქართველოს სხვა სასულიერო და საერო მოღვაწეებთან (პეტრე, სამუელ და მუდიკოსე) კათალიკოსები, ზონიძე ეპისკოპოსი, გრიგოლ ხანძოელი, მკვიდელო-მონასონი თვედორე აჭარელი, ილარიონ მთაწმინდელი, ექვთიმე თაყაიშვილი, მკვიდელო-მთაწმინდელი კირიონ მჭირაძე საქართველოს სამოციქულო ავტოკეფალური მართლმადიდებლური ეკლესიის წმინდა სინოდის გადაწყვეტილებით 2002 წლის 17 ოქტომბერს) წმინდანად იქნა შერაცხული,<sup>31</sup> ტბელობის დღესასწაულმა ახალი შინაარსი შეიძინა.

ტბელობის ისტორიაში მნიშვნელოვანი მოვლენა იყო 2006 წელი, როდესაც ტბელობის ჩატარება დაუკავშირდა ტბელ აბუსერისძის ხსენების დღეს. დღესასწაულშიც შემოდგომიდან ზაფხულში გადმოინაცვლა. ეს ინიციატივა ეკუთვნის ბათუმის შოთა რუსთაველის სახელმწიფო უნივერსიტეტის ფილოლოგიის დეპარტამენტს.<sup>32</sup> 2006 წელს უნივერსიტეტის პროფესორ-მასწავლებლები და სტუდენტები, ბათუმ-სხალთის ეპარქიის ეპარქიის მთავარ-ეპისკოპოსის ხიხანის ციხისმაგრეს ეწვივნენ. ეპარქიის დასმა ხიხანის ციხის წმ. გიორგის ეკლესიის ნანგრევებზე დაასვენა წმ. ტბელ აბუსერისძის ხატი, ხოლო ციხისმაგრის ქიშხე აღმართა და აკურთხა ჯეარი. ჩატარდა წირვა ბათუმ-სხალთის ეპარქიის მთავარ-ეპისკოპოსის დიმიტრის ღოცვა-კურთხევით. კიდევ უფრო გამორჩეული იყო 2007 წლის ტბელობა. ერთდროული წირვა აღევლინა სხალთის საკათედრო ტაძრისა და თხილვანის იოანე მახარობლის ნასაყდრალზე (ეარაუდობენ რომ აქ უნდა განისვენებოდეს წმ. ტბელ აბუსერისძე). საკათედრო ტაძარში წირვა სხალთის ეპარქიის მღვდელმთავარმა მეუფე სპირიდონმა აღავლინა.<sup>33</sup>

ტბელობის სახალხო დღესასწაულის დღეს ზეიმის მონაწილენი პირველად სხალთის დიდებულ ტაძარს სტუმრობენ, შემდეგ მიემართებიან თხილვან-სიხამისხაქან და გზად სხალთა-სიხამიის ხეობის წარსულს ეცნობიან. ეს წარსული ნაქსოვილია ხეობაში მრავლად გაფანტულ ეკლესია-მონასტრებსა და ციხე-ქოშეებში, ნასოფლარებსა და სხვა არქეოლოგიურ ძეგლებში. დასკვნითი ხალხმრავალი საზეიმი ღონისძიებები თხილვან-სიხამიურში ტარდება. მასში მონაწილეობენ საზოგადო მოღვაწეები, მეცნიერები, მწერლები, პოეტები, სკოლის მოსწავლეები და მასწავლებლები, უმაღლესი სასწავლებლების სტუდენტობა და პროფესორ-მასწავლებლები, მუსიკალურ-ქორეოგრაფიული ანსამბლები. ამ დროს ეწყობა სპორტული შეჯიბრებები, ხელმარჯვე ოსტატთა ნაშუქეობის გამოფენები.

<sup>30</sup> ნაკიბე, ვინოგრაფია და ფოტოლოგი ტბელი და ახალი ტრადიციების შესწავლის სამსახურში. გვ. 14.

<sup>31</sup> საპატრიარქოს უწყებანი. 2002, №43, გვ. 5-6.

<sup>32</sup> ტბასტატე ტბელობა-2007. გაზ. „ბათუმის უნივერსიტეტი“. 2007, №6.

<sup>33</sup> იქვე, ო. ცინარიძე. სახალხო დღესასწაული ტბელობა-2007. გაზ. „აჭარა“. 2007, №124.

ტბელობის საოუბილო სადღესასწაულო დღეებში სასწაელო და სამეცნიერო დღე-სებულებებში იმართება სამეცნიერო და სხვა სახის შეხვედრები, სკოლებში ტარდება ტბელის გაკვეთილები. 1998 წელს მთელი აჭარის მასშტაბით ჩატარდა ტბელის დაბადების 800 წლისთავის თემაზე. 2008 წლის ოქტომბერში საქართველოს საპატრიარქოს წმ. ტბელ აბუსერიძის სახელობის უნივერსიტეტისა და სხალთის ეპარქიის თაოსნობით ჩატარდა საერთაშორისო სამეცნიერო კონფერენცია თემაზე „ტბელობა“. კონფერენციაზე მოხსენებები წაითხეს ქართველმა და უცხოელმა მეცნიერებმა, სასულიერო მოღვაწეებმა, სასოფლო-დამსახურების წარმომადგენლებმა.<sup>34</sup> ტბელობის დღესასწაული ყოველწლიურად იხეივება და სრულყოფილი ხდება. ის ახალი ქართული სახალხო დღესასწაულების მნიშვნელოვანი შენაჩენა და არა მარტო ტბელ აბუსერიძის ხსენების დღეა, არამედ შუა საუკუნეების ქართული კულტურისა და მეცნიერების მდღევანთა ბრწყინვალე დემონსტრაციაც.

**კოლხობა.** 1978 წელს სოფელ სარფის მოსახლეობამ საკუთარი ინიციატივით აღადგინა მიუწიკებული დღესასწაული და მას კოლხობა უწოდა. ამიერიდან იგი ყოველწლიურად იმართება სოფელ სარფში.

„კოლხობა“ ახალი სახელწოდება დაზეთის ეთნოგრაფიულ ყოფაში ბერძენიდან შემონახული ერთი ძირველი დღესასწაულია, რომელიც თავისი შინაარსით ზღვის, ზღვის კულტს უკავშირდება.<sup>35</sup> ნ. მარი, რომელმაც ლაზური (ჭანური) ენის მეცნიერული შესწავლის მიზნით 1910 წელს სპეციალურად იმოგზაურა დაზეთში, წერდა: წარმართობისა და ქრისტიანობის დროიდან მომდინარეობს ერთი მომაკედავი ლაზური დღესასწაული, რომელიც დაზეთის სხვადასხვა კუთხეში სხვადასხვა დროს ტარდება. სოფლები დაზეთი იკრიბებიან ზღვისპირზე და ბანაობენ. ამ შეუქმლებას განსაკუთრებით ქალები იკავებენ. მთხრობელთა ინფორმაციის საფუძველზე ნ. მარი იუწყებოდა, რომ დაზეთის ზოგიერთ კუთხეში, კერძოდ, ხოფა-სარფის ზონაში, ეს დღეობა-დღესასწაული ძე. სტილით 7 აგვისტოს იმართებოდა.<sup>36</sup>

ზღვაში მასობრივი ბანაობის ტრადიცია სარფში XX საუკუნის 20-იან წლებშიც სრულდებოდა და აქაც განსაკუთრებით ქალები აქტიურობდნენ. მაგრამ შემდეგ იგი თანდათან დაიწყებას მიეცა და არც დღესასწაულის სახელწოდებისა და არც მასთან დაკავშირებული წეს-ჩვეულებების შესახებ რაიმე ცნობა არ დარჩენილა. სარფელ ლაზ ხანდაზმულთა ცნობებით მხოლოდ ის გაირკვა, რომ დღეს, რომელსაც ნ. მარი „ლაზური მონაკედავი დღესასწაული“ სახელწოდებით მოიხსენიებდა, ეწოდებოდა „ზღვაში ბანაობა“ („შიზოლას ინგუში“) თუ „ზღვის დღე“ („შზოლას დღა“). ეს დღე ლაზ მეზადურ-ჩხიდვართა დღესასწაულიც იყო. სარფელმა ახალგაზრდობამ, ინტელიგენციამ „ზღვის დღე“ რატიონლად თანამედროვე პერიოდში გაუმართლებლად ჩათვალა და მას „ქეაომხაზობა“ („ქეაომხაზი“) უწოდა. ამ სახელითაა ცნობილი სარფის შესასვლელთან ზღვის ხანაპირზე არსებული ქვის დიდი ლოდი, რომლის ზედაპირზე იკრიბებოდნენ სარფელი მეზადურეები, ზღვაოსნები, მოხალისეები. აქ ხდებოდა სხვადასხვა ასაკის მამაკაცთა შეკრება, მათი მამაკაცის, მოხერხებულობისა და გულადობის შემოწმება. ამ ქვის ორგულე ეწებოდა შეკრებები ზღვაში ხტომაში, ცურვასა და ყვითაში. ამგვარი გამოცდის გაუქლელი კაცი სარფში იშვიათად იყო. „ქეაომხაზობას“ საზეიმო ხასიათი მიეცა.<sup>37</sup> მაგ-

<sup>34</sup> ვრცლად იხ. „საერთაშორისო სამეცნიერო კონფერენცია „ტბელობა“. 2008 წლის ნოემბერი (მასალები). გამომცემლობა „სენანი“, თბ., 2008.

<sup>35</sup> ზთანდილა. წყლის კულტი და ქართული ფოლკლორი, გვ. 54-55; მისივე ხალხური დღესასწაული „კოლხობა“ და მისი პერსპექტივები-გაზ. „საბჭოთა აჭარა“. 1979, 17 იანვარი.

<sup>36</sup> Марр Н.Я. Из поездки в Турецкий Лазистан. ИИЛП. №7. СПб. 1910. с. 639.

<sup>37</sup> ტბელობა. „კოლხობის“ ახალი სიცოცხლე-გაზ. „ოქტომბრის გზით“. 1979, 27 სექტემბერი; რ. ბაქრაძე. ტვანთილიშ. კოლხობა – სახალხო დღესასწაული. – გაზ. „აჭარა“, 2004, 17 აგვისტო.

რამ დღესასწაულის ეს სახელწოდებაც უარყოფილი იქნა. იმისათვის, რომ დროთა განმავლობაში ფართო შინაარსი მისცემოდა და საყოველთაო სახალხო ზეიმიად ქვეყლიყო. გადაწედა დღესასწაულს დარქმეოდა „კოლხობა“. ამ იდეამ ფართო მხარდაჭერა მოიპოვა – მალე „კოლხობა“ დამკვიდრდა.<sup>38</sup>

პირველი კოლხობა 1978 წელს ჩატარდა და აქედან იწყება მისი ისტორია.

დღესასწაულში გააცოცხლა ღაზთა წარსული ყოფაცხოვრება, კოლხეთისა და ძველი საბერძნეთის ურთიერთობის დამახასიათებელი მომენტები, დაკავშირებული არგონავტების კოლხეთში მოგზაურობასთან. დღესასწაულზე თვატრალიზებულიად იქნა წარმოდგენილი არგონავტების მოხელა „არგონი“, ოქროს საწმისისა და კოლხთა მეფის აიეტის გრძნეული ასულის – მედეას მოტაცება. ამ სანახაობას იარუსებიან ძღველზე ჩამომგდარი დიდძალი მაყურებელი ჰყავდა.<sup>39</sup>

კოლხობას ახლდა სხვა ღონისძიებებიც, რომლებშიც საკუთრივ სარწმუნოების მოსახლეობის გარდა, ხელგაჩაურის რაიონის სხვა სოფლების წარმომადგენლებიც მონაწილეობდნენ. ქველანი თავიანთი კუთხის ცხოვრების დამახასიათებელ თავისებურებებს წარმოადგენდნენ. ამ აზრით, კოლხობა, ისე როგორც სხვა სახალხო დღესასწაულები აჭარაში, ძველი და თანამედროვე ტრადიციების გაცნობის საუკეთესო საშუალება გახლდა.

შპანისკნელი წლების კოლხობა გასცდა სარწმუნოების რაიონის, აჭარის ყვარგალებს და მთელი საქართველოს დღესასწაულად იქცა. კოლხობას ბევრი სცემარის ჰყავს თურქეთში მცხოვრები ქართველების, პირველ რიგში, ღაზების სახით, რომელთა ნაწილს სარფელ ღაზებთან ახლო ნათესაური ურთიერთობაც აკავშირებს. ასეთი ურთიერთობა ხელს უწყობს საქართველო-თურქეთის მეგობრობისა და თანამშრომლობის განკეთებებს.

ძველი დღესასწაულის განახლებისა და მისთვის „კოლხობის“ სახელის მიკეთვნებით სარწმუნოების მოსახლეობა პატივს მიაგებს კოლხური კულტურის ტრადიციებს, მათ შერქმევს და მემკვიდრეს, ზღვაოსნობით, ხუროთმოძღვრება-ხელოსნობითა და რკინის მეტალურგიით განთქმულ ღაზი ტომის წარსულსა და თანამედროვეობას. კოლხობა ღაზურ-კოლხური კულტურის სადიდებელი დღესასწაულია.

**მარეთობა.** მარეთობა მარეთის ხეობის (შუახევის რაიონი) სახალხო დღესასწაულია, რომელიც 2005 წლის ნოემბერში დაფუძნდა. დღესასწაულის ყოველწლიურად აღნიშვნა გამონათლევში (სოფელი ოლადაური) წმინდა გიორგის სახელობის ეკლესიის კურთხევისა დაუკავშირდა. ეკლესიის აშენება (იგი ერთ წელსა და შვიდ თვეს შენდებოდა შემოწირულობათა ხარჯზე) და მარეთობის შემოდგმა ხეობის ინტელიჯენციის ინიციატივით განხორციელდა. დღესასწაულის გახსნას წინ უძღვოდა მასობრივი ნათლობა. მარეთობას დიდძალი ხალხი ეწვრება აჭარიდან, საქართველოს სხვადასხვა კუთხიდან. დღესასწაულზე იმართება ხეობაში შემორჩენილი ტრადიციული ხალხური თამაშობები, სხვადასხვა სპორტული ღონისძიება, ცეკვა-სიმღერა. მარეთობის ჩატარებაში აქტიურად მონაწილეობს საზოგადოება „მარეთი“.<sup>40</sup>

**გომარდულობა.** გომარდულობის დღესასწაულს საფუძველი ჩაეყარა 2006 წლის ზაფხულში, სოფელ გომარდულის (შუახევის რაიონი) დაარსების 350 წლისთავზე. გადმოცემით, სოფელში პირველად ცნობილი ხალხური მიქმელის, რუსეთ-თურქეთის 1877-1878 წლების

<sup>38</sup> ზ. თანდილაძე. ხალხური დღესასწაული „კოლხობა“ და მისი პერსპექტივები; ქ. გულაძე. „კოლხობის“ ახალი სიტოცხვეფი. ბ. ბაქრაძე. გ. ვანილიში. კოლხობა – სახალხო დღესასწაული.

<sup>39</sup> გ. მანია. კოლხობა. – გაზ. „კომუნისტი“. 1979, 27 სექტემბერი.

<sup>40</sup> ი. ცინარიძე. მარეთობის სახალხო დღესასწაული-გაზ. „აჭარა“, 2006, 12 მაისი; ც. ცაბაძე. „მარეთობა“ – სახალხო დღესასწაული. – გაზ. „აჭარა“, 2006, 29 აპრილი.

ომის შემდეგ მუხაჯირად გადახვეწილი რეჯებ მჟავანაძის წინაპარი დასახლებულა. გომარდულობის დაწესებით მოსახლეობამ პატივი მიაგო თავისი სოფლის წარსულსა და მომავალს ამ სოფლის სახელი დღეს მტკიცედ დამკვიდრდა აჭარისა და საქართველოს რუკებზე. აქ მეორე წელია ტარდება სათიხლამურო და სხვა სახის სპორტული ღონისძიებები.<sup>41</sup> გომარდული ზამთრის ტურიზმის ერთ-ერთი მნიშვნელოვანი კერა გახდა. ეს კი სა-მოძაველი უქსანაშენა პერსპექტივას უშლის 80-კომლიან სოფელს.

**სელიმოზა.** სელიმოზის პირველი დღესასწაული 2006 წლის სამ იენის ჩატარდა ხიხიდრის ხეობის სოფელ ბაკი-ბაკოში. იგი მიეძღვნა ოსმალთა ბატონობისაგან აჭარისა და მთელი სამხრეთ-დასავლეთ საქართველოს განმათავისუფლებელი მოძრაობის ხელმძღვანელს – სელიმ ხიმშიაშვილს. სელიმი ტრაგიკულად დაიღუპა – მას 1815 წლის 3 იენის ოსმალებმა ბაკი-ბაკოში თავი მოკვეთეს. პირველი სელიმოზაც ამ სოფელში გაიმართა გმირის – სელიმის სახელის უკედევასოფად. გადმოცემით, სიკედილის წინ სელიმს ოსმალებისათვის განუცხადებია: „მე თავს მჭრით, მაგრამ გეტყვით, რომ გურჯისტანი ოსმალის საუბრად არ შერჩება. ამის სხონას მე ჩემს შვილებს დაუტოვებ.“<sup>42</sup> სელიმის ანდრესი აღსრულდა მისი შვილიშვილის, სემო აჭარის მაშინდელი მმართველის – შერიფ ხიმშიაშვილის დროს, როდესაც რუსეთ-თურქეთის 1877-1878 წლების ომის შედეგად აჭარა დედასამშობლო საქართველოს დაუბრუნდა. ოსმალთა ბატონობის შემდეგ შერიფი პირველი მონათლა მართლმადიდებელ ქრისტიანად.

მეორე სელიმოზა 2007 წლის 3 იენის გაიმართა ხიმშიაშვილთა საგვარეულო სოფელ ნიგაჩუელში (შუახევის რაიონი), სადაც სელიმოზა დაკმაძლული დღესასწაული მოეწყო ხიმშიაშვილთა ციხე-კოშკის ტერიტორიაზე. ამიერიდან იგი ყოველწლიურად აღინიშნება. დღესასწაულის დაწესებას წინ უძღოდა შეკრებები ნიგაჩუელში 1992 წელს საქართველოს სხვა კუთხეებში მცხოვრებ ხიმშიაშვილთა და 1996 წელს ნიგაჩუელეულ ხიმშიაშვილთა მონაწილეობით. უკანასკნელთა თავყრილობა სელიმ ხიმშიაშვილის დაბადების 240 და გარდაცვალების 190 წლისთავეს მიეძღვნა.<sup>43</sup>

სელიმოზის სახალხო დღესასწაული სელიმის მშობელი ხალხის წიაღში აღმოცენდა და ამიტომაც იგი უკედავი იქნება, ისევე როგორც უკედავია სელიმის სახელი. დღესასწაულის დაწესებით ნიგაჩუელისა და მთელი აჭარის მოსახლეობამ პატივი მიაგო ეროვნულ გმირად შერაცხული სელიმ ხიმშიაშვილის ღვაწლს სამშობლოსა და ერის წინაშე.

**მაჭახლოზა.** მაჭახლოზა სხვა ახლად შექმნილი სახალხო დღესასწაულებისაგან განსხვავებით ეტლენება არა რომელიმე ღვაწლმოსილ პიროვნებას ან ღირსშესანიშნავ ისტორიულ მოვლენას, არამედ მაჭახლის ხეობის თვალსაჩინო და განსაკუთრებული როლის წარმოჩენას სამხრეთ-დასავლეთ საქართველოსა და, საერთოდ, საქართველოს ისტორიაში.

მაჭახლის ხეობა აჭარასთან ერთად სამი საუკუნის განმავლობაში ოსმალთა ბატონობის ქვეშ იმყოფებოდა. დედასამშობლო საქართველოსთან დაბრუნებიდან (1878) 43 წლის შემდეგ, 1921 წელს, ხეობის ერთი ნაწილი (ზედა მაჭახელი) 6 სოფლით თურქეთის სახელმწიფო საზღვრებში მოექცა და ადმინისტრაციულად ართვინის ეილაეთის ბორჩის რაიონს დაექვემდებარა, ხეობის მეორე ნაწილი (ქვედა მაჭახელი) კი, 6 სოფლით, საქართველოს ფარგლებში დარჩა. ხეობის ეს ნაწილი ადმინისტრაციულ-ტერიტორიული დაყოფით დღეს ხელვაჩაურის რაიონში შედის.

<sup>41</sup> ო. ცინარიძე. გომარდულობა. – გაზ. „აჭარა“, 2006, №148, 11 აგვისტო.

<sup>42</sup> ხახელაძეანი. სახალხო-განმათავისუფლებელი ბრძოლის ისტორიიდან სამხრეთ-საქართველოში. ბათუმი, 1957, გვ. 96.

<sup>43</sup> ზ. ზოიძე. შეხვედრა ნიგაჩუელის ციხე-გალავანში („სელიმოზის“ დღიური). გაზ. „მთიანეთი“. 2007, № 15-16, 12 ივლისი.



მაჭახლის ხეობა აქტიურ როლს თამაშობდა სამხრეთ-დასავლეთ საქართველოს პოლიტიკურ, ეკონომიკურ და კულტურულ ცხოვრებაში. დავით წერეთელმა (იგი აკაკი წერეთლის უფროსი ძმა იყო) მაჭახელი ასე დაახასიათა: „ეს პატარა მაჭახელი არის ცოცხალი ისტორია საქართველოს“<sup>44</sup>

შუა საუკუნეებში მაჭახლის ხეობაზე გადიოდა უმოკლესი სახმელეთო გზა. რომელიც ისტორიული შავშეთის პროვინციებს შავიზღვისპირეთთან აკავშირებდა. ხეობა გაამოიჩინა ქვის მარნ-საწახლებით, ქვის თაღიანი ხიდებით. საქართველოს ისტორიაში ხეობა ცნობილია „მაჭახელად“ წოდებული ცეცხლსასროლი (კაჟახმახიხიანი თოფებით და დამბანა) და ცივი საბრძოლო იარაღების დამზადებით.<sup>45</sup> მაჭახლური იარაღი კარგი ღირსების იყო და გასაყიდად გაქონდათ საქართველოს ფარგლებს გარეთ. ისტორიამ შეიმოგვინახა წერილობითი და ხეობის გადმოცემებით თამარ მეფის მაჭახელში მოგზაურობისა და მისი აქ აღმშენებლობითი საქმიანობის შესახებ. მაჭახლის მოსახლეობამ მესობელ აჭარლებთან, შავშეთელებთან, ლიგანელებთან ერთად განსაკუთრებით გამოიჩინა თავი ოსმალთა ბატონობის წინააღმდეგ და ბევრი სისხლი დაღუვარა მამულისათვის ბრძოლაში.

ჩვენში და საზღვარგარეთ სახელი გაითქვა ხალხური სიმღერებისა და ცეკვის ან-სამიღმა „მაჭახელაში“. ხეობა გამოცხადებულია ბუნების დაცვის ზონად. დაგეგმილია სასახლეო გამშვები პუნქტის გახსნა სოფელ გორბუთში, რომელიც უმოკლესი გზით დააკავშირებს ორად გაყოფილ ხეობას.

ისტორიულ-ეთნოგრაფიული წარსულით გამორჩეულ მაჭახლის ხეობას, საქართველოს სხვა კუთხეების მსგავსად, არ შეიძლება თავისი საკუთარი სახალხო დღესასწაული არ ჰქონოდა.

მაჭახლობის დღესასწაული დაწესდა ხეობის ინტელიგენციის ინიციატივით, ხელეჩაურის მუნიციპალიტეტის მხარდაჭერითა და გადაწყვეტილებით, ბათუმის ნიკო ბერძენიშვილის სამეცნიერო-კვლევითი ინსტიტუტის ხელშეწყობითა და დახმარებით. პირველი მაჭახლობა 2007 წლის 25 სექტემბერს ჩატარდა.<sup>46</sup> იგი უკვე ფართო მასშტაბით აღინიშნება. მასში მონაწილეობენ არა მარტო საკუთრივ მაჭახლის ხეობის, არამედ ხელეჩაურისა და აჭარის სხვა რაიონების მხატვრული კოლექტივები, მეცნიერები, მწერლები, საზოგადო მოღვაწეები, მასწავლებლები და მოსწავლეები, სტუდენტები. აჭარის საკანონმდებლო და აღმასრულებელი ხელისუფლების, სამინისტროებისა და დეპარტამენტების, მუნიციპალიტეტების წარმომადგენლები. დღესასწაულზე მთელი ხეობა იკრიბება. სტუმრად ჩამოდიან თურქეთში მცხოვრები მაჭახლები. განსაკუთრებით აღსანიშნავია მათი სიმღერისა და ცეკვის ანსამბლის შემოქმედება, რომელსაც აგრეთვე „მაჭახელა“ ეწოდება. ორად გაყოფილი მაჭახლის ორივე ნაწილის „მაჭახელა“ ერთობლივადაც მარ-თავს კონცერტებს. დღესასწაულზე ხეობა თითქოს სულიერად ერთიანდება.

მაჭახლობას დღესასწაულს ეძღვნება ჟურნალი „მაჭახელი“, რომელიც ყოველწლიურად, დღესასწაულის წინა დღეებში გამოდის. პირველი დღესასწაულის დღეს, 17 სექტემბერს, საზეიმოდ გაიხსნა თოფი „მაჭახელას“ ძველი მდინარეების – ჭოროხისა და მაჭახელას შესართავთან, საიდანაც მაჭახლის ხეობა იწყება. ეს პირველი შემთხვევაა, როდესაც ქართულ იარაღს ძველი აუგეს.<sup>47</sup> პარალელურად, ახლომდებარე გეარას ციხიდან „მეციხოვნენი“ შეკრებილთ კოცონების დანთებით და თოფის სროლით დღესასწაულის

<sup>44</sup> დ.წერეთელი. მაჭახელა. – ვაზ. „ღრობა“, 1879, №35 (დ.წერეთელი 1978-1881 წლებში განაგებდა მაჭახლის საპოლიციო უბანს).

<sup>45</sup> ნ.კახიძე. მაჭახლის ხეობა. ბათუმი, 1974.

<sup>46</sup> ჟურნ. „მაჭახელი“, № 1. ბათუმი, 2007.

<sup>47</sup> ჟურნ. „მაჭახელი“, № 2. ბათუმი, 2008.

დაეკება აუწყებენ. ამ დღეს ირჩევენ „საპატიო მაჯახლელებს“ და სიგელებს გადასცემენ მათ. დღესასწაულის ჩატარებაში აქტიურად მონაწილეობს საზოგადოება „მაჯახლის კაშპირი“. მაჯახლის ხეობის მთელი მოსახლეობა.

1970-1980-იანი წლებიდან აჭარაში დამკვიდრდა სხვა რაიონული სახალხო დღესასწაულებიც - 1976 წელს საფუძველი ჩაეყარა სიმღერის დღესასწაულს შუაჩქეში. 1980 და 1982 წლებში - შრომის დღესასწაულებს ქედისა და ქობულეთის რაიონებში.<sup>48</sup> 1982 წლის მისში დაწესდა და რამდენიმე წელს ტარდებოდა დღესასწაული „ბათუმქალაქობა“.<sup>49</sup> ქობულეთის, ხელაჩაურისა და ქედის რაიონებში იმართება ფოლკლორული საღამოები. რომლებიც დღესასწაულის ფორმა შეიძინა.

## §2. ხალხური მუსიკალური კულტურა

აჭარული ხალხური მუსიკა საერთო-ქართული მაღალგანვითარებული მუსიკალური კულტურის განუყოფელი ნაწილია, რომელიც ამ კულტურის დასავლურ-ქართულ წრეში შედის.

ქართული ხალხური მუსიკის მკვლევართა მიერ აჭარული მოიხსენიება, ერთი მხრივ, გერულ მუსიკალურ დიალექტებთან ერთად, მეორე მხრივ - გურულთან ახლოს მდგომ, დარღუდილებულ დიალექტად.<sup>1</sup> გამოთქმულია მოსაზრება, რომ გურული და აჭარული (განსაკუთრებით ქობულეთური) საგუნდო სიმღერა დაფუძნებულია ზოგადქართული ხალხური პოლიფონიური მრავალხმიანობის პრინციპზე. თითოეული მათგანის მთელ რაოდენობაში ერთი შორის ფუნქციის განაწილება, სიმღერის შესრულების მანერა, ცალკეულ ხმათა ინტონაცია. ერთი და იგივე სიუჟეტზე აგებული გურული და აჭარული სასიმღერო ნიმუშები: „ხასანგურა“, „შვიდეკაც“, „ალი-ფაშა“, „ყარანი“, „ხელხეაუი“, „ქუქუსა“ და სხვა, რომლებიც მაღალი მხატვრული გამოხსახველობით გამოირჩევა. მაგრამ ეს იმას არ ნიშნავს, რომ გურული და აჭარული სასიმღერო შემოქმედება ამ ნიმუშებში ერთმანეთს იმეორებდნენ და ამ მხრივ როგორც ერთს, ისე მეორეს თავისი სახე არ ჰქონდეს. ცხადია, ყოველ მათგანს ახასიათებს თავისებური შემოქმედებითი ფანტაზია, საშემსრულებლო ხერხების გამოყენების ოსტატობა, სიმღერის გაშლა-განვითარების უნარი და სხვ.<sup>2</sup> თუ გაითვალისწინებთ, რომ მუსიკალური დიალექტი სხვა ნიშნებთან ერთად (მრავალხმიანობის ფორმა, ინტონაციური და პარამონიული თავისებურებანი) გულისხმობს შესრულების ინდივიდუალურ ხასიათს, იმ ინტონაციურ თავისებურებას, რომელიც ენის ექვობრივ თავისებურებასთან ერთიანობაში ყალიბდება,<sup>3</sup> სრულიად ბუნებრივია აჭარული ცალკე

<sup>48</sup> სახალხო დღესასწაულები და ღირსსახსოვარი დღეები საქართველოში. თბ., 1989, გვ. 69-70, 73, 76.

<sup>49</sup> იქვე, გვ. 25-26.

<sup>1</sup> განხილვაზე, ქართული ხალხური მუსიკა. თბ., 1965, გვ. 28; გვგვანარია. ქართულ მუსიკალურ სისტემათა განვითარება. თბ., 1962, გვ. 4; შილაკაძე. ქართული მუსიკალური დიალექტები. - მსგ. XX, თბ., 1979, გვ. 81-85; ნაძისურაძე. ქართული ხალხური მუსიკა და მისი ისტორიულ-ეთნოგრაფიული ასპექტები. თბ., 1989, გვ. 3-53. ქართული მუსიკალური დიალექტების შესახებ. - „ზაცნე“, № 4. თბ., 1982, გვ. 124-138; Ш. Асланшвили. Народные основы гармонии Грузинских композиторов. - Грузинская музыкальная культура, М., 1957, с. 411; Гр. Чхиквадзе. Народная песня, Грузинская музыкальная культура, с. 31.

<sup>2</sup> განხილვაზე, ქართული ხალხური მუსიკა, გვ. 28.

<sup>3</sup> ნაძისურაძე, ქართული ხალხური მუსიკა და მისი ისტორიულ-ეთნოგრაფიული ასპექტები, გვ. 21.

დამოუკიდებელ მუსიკალურ დიალექტად მივიჩნით. მუსიკალურ დიალექტებად დაყოფა მკაფიოდ ავლენს იმ დიდ წვლილს, რომელიც საქართველოს სხვა კუთხეებთან ერთად მიუძღვის აჭარის ქართული ხალხური მუსიკალური კულტურის განვითარებაში.

აჭარული სასიმღერო შემოქმედება ქართველი ხალხის მუსიკალური აზროვნების განვითარების თითქმის ყველა საფეხურის მომცველია. ამასთანავე, იგი წარმოგვიდგენს აჭარული ხალხური მუსიკის განვითარების თანმიმდევრულ სურათს, უმარტივესი ფორმებიდან მაღალგანვითარებულ პოლიფონიურ სიმღერებამდე.

მუსიკალურ-ინტონაციურ და პარმონიულ ელემენტთა განვითარების უძველესი შრეების კვლევის თვალსაზრისით საყურადღებოა აჭარული საწესო სიმღერები, რომლებშიც რელიგიურად ელინდება სიმღერის სოციალურ-რელიგიური ასპექტი, ქართველი ხალხის აზროვნების განვითარების უძველესი ეტაპები. ასეთია მაგალითად, საწესო საფერხულო სიმღერა „ნაი ნაი ნინანას“, რომლის შესახებ საყურადღებო ცნობებს გვაწვდის ა. მსხალაძე.<sup>4</sup> იგი ძეობასთან დაკავშირებული წეს-ჩვეულებების ერთ-ერთი მნიშვნელოვანი კომპონენტი იყო. რიტუალი სრულდებოდა როგორც მთის, ისე ბარის აჭარაში ახალშობილი გოგონას თუ ვაჟის, განსაკუთრებით კი - ვაჟის, დაბადებისას. ფერხულო წრიული იყო და ასრულდებოდა როგორც ქალბები, ისე მამაკაცები.<sup>5</sup> გამოთქმულია მოსაზრება „ნაი ნაი ნინანას“ მგლოდის მსგავსებაზე „მზე შინას“ და „იყ-ნანას“ მუსიკალურ ტექსტებთან, აგრეთვე აჭარაში (ქედის რაიონი) შემორჩენილ სიმღერასთან „ჩაღმა ჩაყრილო ვერახო“, რომელიც თავის მხრივ საწესო საფერხულო საგალობლის „იყ-ნანას“ მონათესაეა.<sup>6</sup> „ნაი ნაი ნინანას“ მუსიკალური ტექსტი, არქიტექტონიკის სიძველით, უშუალო კავშირს ამჟღავნებს იმ სიმღერებთან, რომლებიც ქართული ხალხური მუსიკის განვითარების ადრეულ ეტაპებს ასახავენ და მუსიკალური ფუძემდის დონეზე განიხილება.

ამ მხრივ საინტერესოა აგრეთვე ქედის რაიონში ჩაწერილი „ქელესა“ და „ხერტლის ნადის სიმღერა“.<sup>7</sup> საზოგადოდ, აჭარული მუსიკალური დიალექტისათვის დამახასიათებელი ადრეული ფორმები, მსგავსად სხვა ქართული მუსიკალური დიალექტებისა, „იყ-ნანას“ ინტონაციურ არეში იყრიან თავს. ამ ნიშნით აჭარული სიმღერები გარკვეულწილად უშუალო კავშირშია მესხურ სიმღერებთან,<sup>8</sup> რომლებშიც დალექილია ქართული ხალხური მუსიკის განვითარების უძველესი შრეები „იყ-ნანას“ ტიპის ინტონაციების სახით.

„ნაი ნაი ნინანას“ შესრულების წესში მკაფიოდ ჩანს წარმართული ხანიდან მომდინარე რწმენა-წარმოდგენების კვალი. სამართლიანად უკავშირებენ ამ სიმღერას ნაყოფიერების ქალღმერთების დიდი დედა ნანას კულტს.<sup>9</sup> არქეოლოგიური მონაცემებით, ნანას, როგორც ნაყოფიერების ქალღმერთის, კულტის ჩამოყალიბება ნეოლითის დასასრულიდან ივარაუდება.<sup>10</sup> როგორც ცნობილია, ადრესამიწათმომქმედო ტომთა იდეოლოგია, განვითარების ამ საფეხურზე, გამსჭვალულია ნაყოფიერების იდეით. რელიგიურ შეხედულებებში უმთავრესი ადგილი ნაყოფიერების მფარველ ქალღმერთებს - ბუნების დიდ დედას „ქუ-

<sup>4</sup> ა.მსხალაძე. აჭარის საოჯახო საწესწვეულებო პოეზია. თბ., 1969, გვ. 10-34.

<sup>5</sup> იქვე, 29-33.

<sup>6</sup> Майсурадзе Н. Проблемы генезиса, становления и развития грузинской народной музыки (кандидатская диссертация). Тб., 1983, сс. 56, 54, 62, 69.

<sup>7</sup> ა.მსხალაძე. აჭარის ხალხური შრომის ლექსებისა და სიმღერების ზოგიერთი საკითხისათვის. - ბსკიშ, II, ბათუმი, 1962.

<sup>8</sup> მესხური მუსიკალური დიალექტის შესახებ იხ. ვამარაძე. ქართული ხალხური სიმღერის ისტორიისათვის (მესხური დიალექტი), საკანდიდატო დისერტაცია, 1972.

<sup>9</sup> ა.მსხალაძე. აჭარის საოჯახო საწესწვეულებო პოეზია, გვ. 34-35.

<sup>10</sup> ი.კიციძე. მიწათმომქმედება და სამიწათმომქმედო კულტი ძველ საქართველოში. თბ., 1976, გვ. 154-177.

თენის.<sup>11</sup> ქართულ მუხიკალურ-რწინოგრაფიულ მასალაში უხვად არსებული „აიანანას“ მკლადის მარცხე ფორმები, რომელთა შორის აჭარული ნიმუშები იჩენენ თავს. შესაძლებელია, იმ ექვლეცსი ხანიდან მომდინარეა.

აჭარული სიმღერების უძველესი ფორმები, ერთი მხრივ, ქართველური მუსიკალური ფუძეების დონეზე განიხილებიან, მეორე მხრივ – მჭიდროდ უკავშირდებიან მუსიკალური კულტურის აღმოსავლურ-ქართულ წრეს. აჭარული მუსიკალური დიალექტის ჩამოყალიბების შემდგომი პროცესი მუსიკალური კულტურის დასავლურ-ქართული წრის წიაღში მიმდინარეობდა. დასავლეთ საქართველოში და კერძოდ, აჭარულში ბარის სიმღერებისათვის დამახასიათებელი პოლიფონიის რთული კომპლექსებით იჩენს თავს, რაც აჭარულ ნაღურ სიმღერებში ოთხხმიანობის სტრუქტურული თავისებურებით ხასიათდება.<sup>12</sup> თვის აზრი კი ოთხხმიანობის არსებობის შესახებ გაცილებით ადრე გამოითქვა. ივ. ჯავახიშვილი ქართული მუსიკის ისტორიისადმი მიძღვნილ ნაშრომში საგანგებოდ შეეხა ჯ. ნოლიდელის ცნობას, რომელიც ქართული (აჭარული) სიმღერის ოთხხმიანობაზე მოეთითებს. ასე მაგალითად, ოთხხმიანი „ნადურის“ შესრულებისათვის საჭირო იყო ერთი მოქმედი (თეთონ მომღერალი), რომელიც დეკსებით მღერის, ორი შემხმობარი, ერთი გამკიცხე და ორიც მობანე (ბანის მოქმედი). მომღერალი ანუ მოქმედი იწყებს სიმღერას, მას გამოყვანე მოიკვება და აბოლოუებენ შემხმობარები.<sup>13</sup> ჯ. ნოლიდელის მონაცემებზე დაყრდნობით, ივ. ჯავახიშვილმა აჭარულ სიმღერებში ხმათა სახელწოდებების (დაწყებითი ხმა, მელექსე, მადალი შედექსე, დაბალი მედექსე, მოქმედი, მომძახნელი, გამიცხედი, მოკრიმანჭყლე, შემხმობარი, მადალი და დაბალი ბანი) მიხედვით მომღერალთა ფუნქციებიც დაადგინა.<sup>14</sup>

აჭარის მუსიკალური ფოლკლორის მეცელეარმა ჯ. ნოლიდელმა გამოაყალიბა და შეისწავლა აჭარაში გავრცელებული შემდეგი ნადური (უზთავრსად ყანური) დეკს-სიმღერები: „უი თუ დილას კურდღელმაო“, „მთას ხოხობი აფრენილა“, „ბერიკაცი“, „კორდელა“, „ჩიორა ჩიოდაოა“, „ყარანაი“, „ხელხვაი“, „საჯავახურა“, „შარშანდელსა ნაყარეცსა“. <sup>15</sup> მოგვიანებით, აჭარული ნადური სიმღერების სტრუქტურული თავისებურებანი (არქიტექტურა, მეტრორიტმი, ხმათა განლაგება, თითოეული მათგანის ფუნქცია) შეისწავლეს გრ. ჩხიკვაძე და ვლ. ახოზაძე. ნადური „გადაბმული“ ანუ ორპირი, ორი გუნდის შენაკულებით შესასრულებელი სიმღერაა. ოთხხმიანი ნადური ორ მონაკვეთად იყოფა, რომელთაგან პირველი სამხმად, მეორე – ოთხხმად სრულდება. ოთხხმიანი ნადურის პირველ სამხმად მონაკვეთში ბანი არ მონაწილეობს. მესამე ხმა შემხმობარია, რომელსაც მხოლოდ ნადურ სიმღერებში ეხვლება. ამგვარად, პირველი მონაკვეთი მოიცავს შემდეგ სამ ხმას: გამკიცხეს, მოქმედს და შემხმობარს. ბანი ჩაერთვის მხოლოდ ნადურის მეორე მონაკვეთის დასაწყისიდან.<sup>16</sup> აღმოსავლურ-ქართული სიმღერების პარამონიულ ელემენტთა თავისებურებებთან მიმართებაში საყურადღებოა შემდეგი დაკვირვება: ნადურების პირველ

<sup>11</sup> მ. ხიდაშელი. ცენტრალური ამიერკავკასიის გრაფიკული ხელნემა ადრეულ რკინის ხანაში. თბ., 1982, გვ. 101, 98-110.

<sup>12</sup> გრ. ჩხიკვაძე, ჯ. ნოლიდელი, ანანიშვილი. აჭარული ნადური სიმღერების ოთხხმიანობის თავისებურების შესახებ – ლიტერატურული აჭარა, № 1, თბ., 1960; ვახოზაძე. ქართული (აჭარული) ხალხური სიმღერები. ბათუმი, 1961, გვ. 9-33; მისივე, Грузинские народные трудовые песни «Надурн»-VII международный конгресс антропологических и этнографических наук, М., 1964;

გრ. ჩხიკვაძე. ქართული ხალხური მუსიკა. თბ., 1965, გვ. 29-32; მისივე. Основные типы грузинского многоголосья.- VII международный конгресс..., с. 8-10.

<sup>13</sup> ივ. ჯავახიშვილი. ქართული მუსიკის ისტორიის ძირითადი საკითხები, თბ., 1938, გვ. 81.

<sup>14</sup> იქვე გვ. 82.

<sup>15</sup> ჯ. ნოლიდელი. აჭარული ზეპირსიტყვიერებისა და ენოგრაფიის მასალები. თბ., 1967.

<sup>16</sup> გრ. ჩხიკვაძე. ქართული ხალხური მუსიკა, გვ. 29-30.

ნაწილებში, სამხმთან წყობაში, შემხმობარის გაბმული ბგერა პარმონიული საყრდენია კილოს ტონიკაზე, როგორც სამხმინი სიმღერის ბანი. ამ შემთხვევაში შემხმობარის გაბმული ბგერა თითქმის არაფრით არ განსხვავდება ქართლ-კახური ხალხური სიმღერების ბანისაგან. ქართლ-კახური სიმღერებში არსებული გაბმული ბანის მსგავსად, ნაღური სიმღერების პირველ ნაწილში იგივე შეხმობას აქვს ადგილი.<sup>17</sup> ოთხხმთან მონაკვეთში შემხმობარი სააკორდო ბგერა და ჩონგურის სააკორდო სიმზილს ემსგავსება.<sup>18</sup> იე. ჯაფახიშვილია ტერმინ „ზილის“, როგორც მრავალხმთან სიმღერაში ერთ-ერთი ხმისა და საკრავის ძალის სახელწოდების არსებობა ოთხხმთანობის ჩასახვის ხანაში ფიქარაელა,<sup>19</sup> მ. შალიკაძემ იგი განეითარებული სამხმინობის ეტაპს დაუკავშირა.<sup>20</sup>

გამოთქმულია მოსაზრება, რომ ოთხხმთანობა აჭარულ სიმღერებში „მიღებულია, ერთი მხრივ, მაღალი ბანის გაჩენით, რომელმაც თავისი ადგილი პირველ და მეორე ხმებს შორის დაიმკვიდრა, მეორე მხრივ, კრიმანჭულის გაჩენით, რომელიც პირველ ხმაზე გაცილებით მაღალ რეგისტრში მოქმედებს და სიმღერის თავისებურ კოლორიტულ პარმონიულ ფუძეს წარმოადგენს“.<sup>21</sup> ოთხხმთანობის წარმოქმნის ერთ-ერთი გზა ვარაუდობს ბანის, ანუ დაბალი ბანის განენას მეთოხე ხმის სახით. მისი ჩამოყალიბება დაკავშირებულია სამხმინობაში ბანის საფეხურთა თანდათანობით გაფართოებასთან (იგი თავდაპირველი კილოს მეთოხე საფეხურია, რომელიც შემდეგში ძირითადი კილოს ტონიკურ ბგერად გარდაიქმნება. თავდაპირველი კილოს ტონიკა კი მაღალი ბანის, ანუ შემხმობარის ფუნქციას იქონის).<sup>22</sup>

აჭარული სიმღერების გარკვეული ნიმუშები, რომლებიც მაღალგანვითარებული სტრუქტურით გამოირჩევიან, ინტონაციურ და პარმონიულ სიახლოვეს ამჟღავნებენ აღმოსავლურ-ქართულ სიმღერებთან. ასეთთა შორის საყურადღებოა აჭარული „ჩგზაერული“. სატრფიალო სიმღერა „ხინცკალა“,<sup>23</sup> რომლებიც კახურ „მაყრულს“ და „მგზაერულს“ ენათესავენთან,<sup>24</sup> „აიღმა ჩაყრილო ვენახო“,<sup>25</sup> რომელიც ახლო დგას კახურ სიმღერასთან „გლესამ და გლესამ ნამგალო“.<sup>26</sup>

ქართულ სასიმღერო შემოქმედებას ეანრთა მრავალფეროვნება ახასიათებს: საწესო, შრომის, ისტორიულ-საგმირო, საყოფაცხოვრებო, სატრფიალო, სამგზაერო-სალაშქრო და სხვ. მუსიკალურ ეანრებში თავისებურად აისახა აჭარელთა საყოფაცხოვრებო ტრადიცია, რომელმაც, თავის მხრივ, არსებითი როლი შეასრულა აჭარული სიმღერების ჩამოყალიბებასა და განვითარებაში.

აჭარაში გავრცელებული საყრდენებია: გუდასტვირი ანუ „გულის ჭიპონი“, ჭიპონი/ჭიპონი/ჭიმონი (სალამური), დავლი ანუ დოლი – პატარა და დიდი, ფანდური, ჩანგური/ჩონგური, ჭიანური. აგრეთვე საზი, ზურნა, ქემანი/ქემენა და აზიური გარმონი.<sup>27</sup>

17 ელ. ახოზაძე, დასახ. ნაშრომი, გვ. 20.

18 გრ.ჩხიკვაძე, დასახ. ნაშრომი, გვ. 31.

19 იე.ჯაფახიშვილი, დასახ. ნაშრომი, გვ. 294.

20 მ.შალიკაძე, ქართული ხალხური საკრავიერი პანგების მრავალხმთანობა (ზილის სიმის ფუნქცია საზღვრული პანგებში). – მსგ. XXX, 1978, გვ. 116.

21 ელ.ახოზაძე, დასახ. ნაშრომი, გვ. 23.

22 ნ.მაისურაძე, ქართულ (აჭარულ) სიმღერებში ოთხხმთანობის წარმოშობის საკითხისათვის. – საქ. სსრ მეცნ. აკადემიის მოამბე, 108, №2, 1982, გვ. 441-444.

23 ელ.ახოზაძე, დასახ. ნაშრომი, გვ. 114, 117.

24 ქართული ხალხური სიმღერა. I. გრ.ჩხიკვაძის რედაქციით, თბ., 1960.

25 ელ.ახოზაძე, დასახ. ნაშრომი, გვ. 102.

26 ქართული ხალხური სიმღერა. I.

27 ჯ.ნოღაიძელი, დასახ. ნაშრომი, გვ. 87-88. ელ. ახოზაძე, დასახ. ნაშრომი, გვ. 33-38; გრ.ჩხიკვაძე, დასახ. ნაშრომი, გვ. 29; ამსხალაძე, დასახ. ნაშრომი, გვ. 87-91.

ქორწილში ჰიბონი პოპულარული საკრავი იყო. „მაქრულს“ აუცილებლად უნდა ხელყოფდა ჰიბონი. ეს საკრავი ბოლო დრომდე უპირატესად აჭარის მთიანეთში შემოინახა, ძირითადად, იმ ხეობებში, სადაც მესაქორწილებმა ინტენსიურად იყო განვითარებული. ჰიბონისა და სხვა საკრავების აკომპანემენტის თანხლებით სრულდებოდა (ვიკნები: ყოლსამა, ქონგური, თოფალონი, ფერხული, სამა, შემოსარები, ბაღდადური, ლახხორიში, ქურთხორიში, ძველი ქართული „ხორუმი“ და სხე.<sup>28</sup> ჰიბონის (ისევე, როგორც რაჭული გუდასტეირის) ნაწილთა ტერმინოლოგია ემთხვევა სამჭედლო მოწყობილობის ნაწილთა სახელწოდებებს. ვარაუდობენ, რომ ეს საკრავი გავრცელებულია საქართველოს იმ რეგიონებში, სადაც მეტალურგია იყო დაწინაურებული.<sup>29</sup> ჩონგური ძირითადად გაერცხლებულია ქვემო აჭარაში და კონსტრუქციითა და ფუნქციით არ განსხვავდება გერეულსა და მერეულსაგან. საკრავი ძირითადად სააკომპანემენტოა. გამოიყენება ანსამბლში; დოლთან ერთად საცეკვაოების შესრულების დროს. ჩონგურის თანხლებით შესასრულებელი სიმღერების თავისებურებანი სავსებით შეესაბამება და ასახავს აჭარული ხალხური მუსიკის ზოგად თავისებურებებს. ფანდურის ტრადიცია აჭარაში 30-იანი წლებიდან თითოშემოქმედი კოლექტივების მოღვაწეობასთან ჩანს დაკავშირებული.<sup>30</sup>

თავისებულ საკრავთაგან საკრავადღებოა საზი და ქემენია. ეს უკანასკნელი თურქეთიდან ჩამოსული სომეხი და ბერძენი მოხეტიალე მუსიკოსების მიერ უნდა იყოს შემოტანილი 19-საუკუნის ბოლოს.<sup>31</sup> ჰიბონი და ხაზი ძირითადად მთიანი აჭარის კუთვნილება იყო. ჰიანური, ჩონგური, ზურნა და ქემენია – ძირითადად ბარის აჭარისა. ჰიანურის – უმარტივესი კონსტრუქციის ხემიანი საკრავის – გავრცელების არე ძირითადად ქობულეთის რაიონს მოიცავდა.<sup>32</sup> ჰიანურის და ჰიბონის (საღამურის) მეცნიერული ღირებულება დიდია, რადგან ისინი საშუალებას იძლევიან თვალი გვახედვნეთ გარკვეული ტიპის საკრავთა განვითარების საფეხურებს.<sup>33</sup> აზიური გარშონი თანაბრად იყო გავრცელებული მთისა და ბარის აჭარაში.<sup>34</sup>

აჭარაში საკრავიერ ანსამბლებს, მსგავსად საქართველოს სხვა რეგიონებში არსებულ ანსამბლებსა, საკრავთა მცირერიცხოვნება ახასიათებს. მასში ერთიანდებიან კრთი ნასაბური (ან ერთი სიმებიანი) საკრავი და დოლი.<sup>35</sup>

ამგვარად, აჭარული ქართული მუსიკალური კულტურის ორგანული ნაწილია. იგი მკაფიოდ განვითარებული მუსიკალური დიალექტია, რომელიც გამოირჩევა პარმონალურ ელემენტთა სირთულთა და გამომსახველობითი ხერხების მრავალფეროვნებით. ამასთანავე, მასში თავს იწინს ქართველი ხალხის მუსიკალური აზროვნების განვითარების უძველესი შრეები. მათ შორის – მარტივი მუსიკალური ფორმები, რომლებიც ქართველური მუსიკალური ფუძემდებლის დონეზე განიხილებიან და არსებითი მნიშვნელობა ენიჭება ქართული ხალხური მუსიკის განვითარების ადრეული ეტაპების რეკონსტრუქციას.

<sup>28</sup> ამსხალაძე, დახას. ნაშრომი, გვ. 89-90.

<sup>29</sup> მ. შალიკაძე, ხალხური საკრავები აჭარაში. თბ., 1993, ხელნაწერი.

<sup>30</sup> იქვე.

<sup>31</sup> მსხალაძე, აჭარის საოჯახო საწესწევლებო პოეზია, გვ. 88.

<sup>32</sup> იქვე გვ. 87-88.

<sup>33</sup> მ. შალიკაძე, ხალხური საკრავები აჭარაში.

<sup>34</sup> ამსხალაძე, დახას. ნაშრომი, გვ. 88.

<sup>35</sup> მ. შალიკაძე, დახას. ნაშრომი.

### §3. ხალხური ქორეოგრაფია

ხალხური ქორეოგრაფია აჭარაში ასევე მრავალსაუკუნოვანი ზოგადქართული ქორეოგრაფიული შემოქმედების ორგანული ნაწილია. არქეოლოგიური მონაცემებით დადასტურებულია, რომ ქართული ხალხური ცეკვები ერთ-ერთი უძველესია და „მცირე აზიისა და მესოპოტამიის დიდი სახელმწიფოებრივი წარმოსაქმნების ხანას მიეკუთვნება (ჩე.წ. II ათასწლეულის შუა ხანა).<sup>1</sup>

ძველე ქართული კულტურის ასევე დიდმნიშვნელოვან წყაროს წარმოადგენს ქართული სანახაობრივი ფოლკლორი, რომელშიც „შემონახულია უძველესი რწმენებისა და წეს-ჩვეულებების, წარმართული კულტურის ნაშთები“<sup>2</sup> ამაზე მეტყველებს XVIII-XIX საუკუნეთა მიჯნაზე სამეგრელოში, რაჭასა და აჭარაში აღმოჩენილი ცხენაკცობის თამაშობები. აჭარაში ჩაწერილი მონაცემებითაც საქორწილო ბერიკულ კომედიასი ერთ-ერთი მოთარეშე ცხენს წარმოადგენდა.<sup>3</sup>

აჭარის საცეკვაო ხელოვნების შთაგონების წყარო ქართული სინამდვილეა. საქართველოს სხვა კუთხეთა ცეკვების მსგავსად, აჭარული ცეკვების წარმოშობისა და განვითარების ძირითადი პირობებია სოციალურ-ეკონომიკური ვითარება, გეოგრაფიული გარემო, ზნე-ჩვეულებანი და სხვა ფაქტორები.

ჩვენამდე მოღწეულია სატრფიალო, საბრძოლო-მხედრული, საწესჩვეულებო შინაარსის, შრომის ამსახველი და საყოფაცხოვრებო დანიშნულების ქმნილებანი. ყველა ისინი იყოფა სასცენო და არასასცენო ხალხურ ცეკვებად. ზემო აჭარაში დღემდეა შემორჩენილი ტაროსის, ამინდის ღვთაების – ეობის დღესასწაული. „ლაზარობა“ ამ ღვთაების თაყვანისცემისა და განსახიერების ნაშთად არის მიჩნეული. ლ. გეარამიძის დაკვირვებით, ზოგიერთ ტომში ამ რიტუალს თან ახლდა ცეკვები.<sup>4</sup>

სასურველი ამინდის, განსაკუთრებით, წვიმის, გამოწვევისათვის ლაზარობის ინსცენირება და ლაზარის საიდრებელი ლექს-საგალობლები ფართოდ არის შემორჩენილი სემო აჭარაში, რადგან წყლის სიუხეზე ოცნება და სათანადო ზრუნვა უძველესი დროიდანვე თან სდევდა ამ მხრის მკვიდრს – მიწათმოქმედს, მესაქონლეს, მწყემსს. ღორჯომში ჩაწერილი მასალებით „ლაზარობის“ რიტუალს თან ახლდა მარტივი საცეკვაო მოძრაობები. კარდაკარ მოსიარულე „ლაზარობის“ მონაწილენი სახლის მუკატრონის გაშლევქვას ლექს-სიმღერასთან ერთად ცეკვითაც განასახიერებდნენ. საფერხულო ცეკვები ახლდა შუამთობის პერიოდში გამართულ ლაზარობასაც.<sup>5</sup> სამწუხაროდ, ამ რიტუალმა, მისი ფორმებმა, ლაზ მთებზეთა ცეკვების მსგავსად, ვერ მპოვა თანამედროვე ქორეოგრაფიულ დამუშავება და იგი ძველი ტრადიციული ფორმებით აგრძელებს სიცოცხლეს. ძველად სიმღერა და ცეკვა განუყოფელი იყო. აქედან გამომდინარე თვლიან, რომ „ლაზარეს“ სიმღერის დროსაც ასრულებდნენ ნელსა და ნარნარ საწესჩვეულებო ცეკვას თავისი რიტმული მონახაზით“.<sup>6</sup>

აჭარული საცეკვაო ფოლკლორის უძველეს ნიმუშს წარმოადგენს ცეკვა „ფადიკო“. დ. ჯანელიძისა და ჯ. ნოღაიდელის აღწერით, ეს ცეკვა-სანახაობა სვანური „ეურყავიკო“

<sup>1</sup> Б.Куптин. Археологические раскопки в Триалети, Тб., с. 87, 145.

<sup>2</sup> დ. ჯანელიძე. ქართული თეატრის ხალხური საწყისები. თბ., 1948, გვ. 27.

<sup>3</sup> ჯ. ნოღაიდელი. ეთნოგრაფიული ნარკვევები აჭარელთა ყოფა-ცხოვრებიდან. თბ., 1935, გვ. 32-33.

<sup>4</sup> დ. გეარამაძე. ქართული ხალხური ქორეოგრაფია. თბ., 1957, გვ. 49.

<sup>5</sup> ზ. თანდილავა. შუამთობის ტრადიციები და ფოლკლორი. თბ., 1980, გვ. 44.

<sup>6</sup> ლ. გეარამაძე. დასახ. ნაშრომი, გვ. 50.

ბის<sup>7</sup> მსგავს ხატურფიალო სცენებს შეიცავდა. მოთამაშებულად შეედ კაცის გამოყოფადნენ, მოქმედი პირები იყვნენ სხატარადლო, ცხენი, ორი სასიძო (ქალის დანარსუნებისათვის მიკვდიან), ერთი ცხენის წინამძღოლი და ორიც მაყარი. დ. ჯანელიძე აზრით ეს მისი დამატკიცებელი უნდა იყოს, რომ „ფადიკოც“ შევიდურების მფარეული ღვთაების სადღეპელი მისტერის ნაშთია.<sup>8</sup> ფადიკოს ცეკვა-თამაშშიც იკვეთება იუმორისტულ-ხატურფიალო შინაარსის მქონე ბურიკაობის ნაშნები, რომლებიც მონაწილეთა სიმღერის თანხლებით სრულდებოდა.

აჭარის ხალხური შემოქმედების ერთ-ერთი იშვიათი ქმნილებაა ცეკვა „განდაგან“, რომელიც მინახველს იტაცებს ფორმისა და შინაარსის სრულფასოვნებით. მხატვრული სიმღერით, აზრისა და იდეის თვალსაზრისით, მისი ფესვები შორეულ წარსულში იკარგება. ცეკვა „განდაგანას“ ძველად საოჯახო ზემოზე ან სახალხო დღესასწაულებზე (შუამოთხა) ცალ-ცალკე ასრულებდა სიმღერის თანხლებით ქალი და მამაკაცი.<sup>9</sup> ცეკვაში აღვილად იკითხება აჭარული კაცის ზეიადი გულოვანება, გონიერება, ამბულეპული სულისკვეთება, ქალისადმი პატივისცემისა და მოკრძალების ქართული ბუნება.

ცეკვა „განდაგანა“ ძირითადად ორი ნაწილისაგან შედგება. პირველში იგი წარაად მიმდინარეობს და „თარნანოს“ ნაწილს შეიცავს, ხოლო შემდეგ სწრაფ ფორმას ღებულობს. შესრულება მიითხოვს შემსრულებელთა მოქნილობას, ღლასტიკურობას. ცეკვას საფუძველად უღვევს ქალ-ღვევს შორის გაშაირება, რომელიც ატარებს შეჯიბრის ხასიათს გონებაშიხვილობასა და მოსაზრება-მიხვედრილობაში.<sup>9</sup>

„განდაგანას“ რაობის, მისი წინამორბედი ფუძეცეკვების თავისებურებათა შესწავლის საფუძველზე გამოთქმულია აზრი, რომ იგი წარმოადგენს წარმართული პერსიადის საკულტო რიტუალებში აღმოცენებულ ცეკვა-თამაშობათა შერწყმის შედეგად მიღებულ და დროთა განმავლობაში დახვეწილ ქორეოგრაფიულ ნაწარმოებს, რომელიც თავისი წინამორბედი როკვა-თამაშობებით გენტიკურ კავშირშია ნაყოფიერების კულტთან. სწორედ ამ საკულტო რიტუალთაგან უნდა მომდინარეობდეს „განდაგანისათვის“ დამახასიათებელი ხატურფიალო იუმორი და მაგიური შემოქმედების ტონ-რიტმით განსახლებული მოძრაობა.<sup>10</sup>

სახელწოდება „განდაგანა“ ცეკვის სადადგმო ნაწილებიდან ამოტიციტედა. ქალისა და ეპოის პირვანდელ საგანდაგანო გაცეკებაში გვერდულია მოძრაობანი, გან-გან სელუბი მომტკებულად ჩანს. თუმცა, ცეკვა მარტო სელუბზე ვერ აიგებოდა. მას მოერგო სხვა ელემენტები, რომლებიც ცოტა როდი გაანნდა „ყოლსამას“, „ჯაყლანანას“, „თოყალლოინს“, „თარნანოს“ და სხვა ცეკვებს.

„განდაგანა“ არა მარტო ერთი ქალისა და ერთი ეპოის, არამედ ქალთა და ეპოთა მასობრივი ცეკვაც გახდა. მასში უმთავრესია მუხლურა, ფეხმოდგმითი სელები, ცალფეხ-გასმურა ანუ ხალხურად წოდებული ჩასმა, ნაირსახოვანი ბრუნვის და ჩაქერების ერთობლიობა. სასცენო-შემოქმედებითი თვალსაზრისით ცეკვაში შეინიშნება ნელი, საშუალო და ჩქარი ტემპის ნაწილები, ზოგჯერ იგი ჩაბრი, გარკვეული ეითარებაში საშუალო ტემპითაც იწყება. ამ თავისებურებებში ულინდება „განდაგანას“ მხატვრულ-ესთეტიკური მნიშვნელობა.

წარმოშობიდან დღემდე „განდაგანამ“ მნიშვნელოვანი ცვლილებები განიცადა, რაც განსაკუთრებით შესამჩნევი გახდა XX ს. 50-60-იანი წლებიდან. ქორეოგრაფიული ხელოვნ-

<sup>7</sup> დ.ჯანელიძე, დასახ. ნაშრომი, გვ. 110.

<sup>8</sup> ა.ჯაფარიშვილი, აჭარული საცეკვაო ფოლკლორი და მისი მესვეურები. ბათუმი, 1995, გვ. 27.

<sup>9</sup> ა.ათათარიძე, ქართული ხალხური ცეკვების მოკლე მიმოხილვა. თბ., 1974, გვ. 42.

<sup>10</sup> ზ.ანდლია, დასახ. ნაშრომი, გვ. 32, 34. ა.ათათარიძე, დასახ. ნაშრომი, გვ. 42.



ნების მუშაკთა და ზოგიერთ პროფესიონალ შემსრულებელთა ინიციატივით (კეკელი დახვეწა-სრულყოფის მიზნით ცეკვას ბევრი საუკეთესო ტრადიციული ელემენტი ნამოშორდა და ახალი სასცენო იდეებებით გამდიდრდა. ამის გამო რამდენადმე შეირყვნა განდაგანას ადრინდელი მხატვრულ-ესთეტიკური სილამაზე.<sup>11</sup> იგი მხოლოდ აჭარის მთის ზონის ხანდაზმულ ინდივიდუალურ შემსრულებელთა შორის შემორჩა.

აჭარის საცეკვაო ფოლკლორის თვალსაჩინო მონაპოვარია „ოპოი ნანა“, რომელიც დღეისათვის მადღამთიანი ხულოს სოფელ ხისაძირსა და მის მეზობელ სოფლებშია შენარჩუნებული.

ხელოვნებამცოდნეთა აზრით, „ოპოი ნანა“ რიტუალური ხასიათისა იყო და ესდენებოდა ნაყოფიერების ღვთაებას. ტექსტში მოხსენიებული „მელის კული“, აგრეთვე (კეკელის მეთაური, რომელსაც ხელში უჭირავს წიკელი, საფუძველს იძლევა დადგინდეს ნათესაობა აჭარულ „ოპოი ნანას“ და ნაყოფიერების წარმართული ღვთაების კვირიალადმი მიძღვნილ სიწარურ ცეკვასთან „მელია ტელეფია“.<sup>12</sup>

„განდაგანას“ ტექნოლოგიური ერთიანობის ნაწილია ცეკვა „ყოლსამა“. სპეციალისტ მკვლევართა აღწერით, „ყოლსამა“ მუცლით ცეკვაა და მასში მომატებულადაა სხეულის ენებიანი მოძრაობანი. „მუცლით ცეკვას“ კი ნაყოფიერების კულტთან უნდა პქონდეს კავშირი და მაგიურ-რიტუალური ხასიათის მატარებელია.<sup>13</sup>

„ყოლსამას“ მოძრაობები, უწინარესად, ქართულ ბუნება-ხასიათსა და მოქნილობაზეა აღმოცენებული. სხეანაირად იგი „განდაგანას“ სიუჟეტური, კომპოზიციური სრულყოფისათვის არ გამოდგებოდა. იგი ახლოს დგას „მხარულთან“, რომელსაც ახასიათებს მუხლით მტერევა და „თოფალოინი“, ანუ კოჭლის ცეკვა/მოძრაობასთან. ცეკვას თან სდევს მხრებით გაცეკვების ეპიზოდები, რომლებიც „განდაგანაშიც“ არის ჩაგვირისტებული.

აჭარაში ქალთა „ყოლსამაც“ იცეკვებოდა. იგი შედარებით ნელი იყო და მხარ-მკლავების მოძრაობით სრულდებოდა. ყოლსამას წყნარ ნაწილში „თარნანოს“ ქალთა სიმღერაც სრულდებოდა.<sup>14</sup>

აჭარის საცეკვაო ფოლკლორის მნიშვნელოვანი ელემენტია ჯაყდანანა, მისი საშემსრულებლო ასპარეზია მხიარულება-გართობის თავყრილობები, ქორწილი, ხალხური დღესასწაულები. ცეკვის თანხმლები აუცილებელი მომენტებია შაირები და მისამღერი. პაექრობაში ორი პირი მონაწილეობს.

სახელი „ჯაყდანანა“ უნდა ნიშნავდეს ორ შემსრულებელს შორის (კეკეთა და კაფიობით შეჯიბრებას სიმღერის თანხლებით. აჭარულში „ჯაყ“ (ჯახ) ნიშნავს შეჯახებას, შეჯიბრებას. „ნანა“ კიდევ ნელ გამღერებაზე უნდა მიუთითებდეს.

აჭარის ხალხური შემოქმედება შრომის ხასიათის ცეკვებსაც იცნობს. ერთერთი მათგანია „ხერტლის ნადი“. იგი ქალთა ცეკვაა და სიმღერასთან ერთად გარდაისახება. მომღერალ-მოცეკვეე ქალები განასახიერებდნენ მატყლის ჩეჩვის და რთვის მომენტებს. აჭარის მთიანეთში „ხერტლის ნადის“ სხვადასხვა ვარიანტია გაერცელებული სატრფილო სცენებით.<sup>15</sup>

აჭარის ხალხური საცეკვაო შემოქმედების უპირფასესი მონაპოვარია საბრძოლო შინაარსის „ხორუმი“. იგი უძველესი დროიდან მომდინარეობს.

11 ზ.თანდილავა. დასახ. ნაშრომი, გვ. 35  
 12 ლ.გვარამაძე. ისევე ქართული ქორეოგრაფიის შესახებ. - ჟურნ. „საბჭოთა ხელოვნება“, 1958, №1, გვ. 23,29.  
 13 ლ.გვარამაძე. ქართული საცეკვაო ფოლკლორი. თბ., 1997, გვ. 94.  
 14 ა.თათარაიძე. დასახ. ნაშრომი, გვ. 42.  
 15 ე.ღვითაძე. აჭარის ფოლკლორი. თბ., 1997, გვ. 114.

არქეოლოგიური მასალების საფუძველზე ხორუმის უძველესი ტრადიციები დასტურდება. ხორუმის მსგავსი (კეკის არსებობაზე მიუთითებს არქეოლოგიური გათხრების დროს ნაპოვნი მოცკეპავე ბრინჯაოს ფიგურები, რომლებიც ძვ. წ. II საუკუნეს განეკუთვნება.<sup>16</sup>

„ხორუმის“ უძველეს წარმოშობაზე მეტყველებს სხვა მასალებიც. ძველი ბერძენი ისტორიკოსი ქსენოფონტი (ძვ.წ. V ს.) დაინტერესებულა ქართველ ტომთა კულტურული (ხორუმით და წერდა, რომ მათ ნეულებად ჰქონდათ მტერზე გამარჯვების შემდეგ სიმღერისა და ცეკვის გამართვა. მისი სიტყვით, გამარჯვებულმა მოსინიკებმა მოკლულ მტრებს თავები მოაჭრეს და ბერძნების დასანახავად აღმართეს. თან ცეკვაედნენ და დაელოდნენ თავისუბურ მანგზე. ამ ცნობის საფუძველზე მეუღლები თვლიან, რომ ჩვენს საქმე უნდა გვქონდეს „გადახვეული ხორუმის“ არსებობასთან.<sup>17</sup>

აჭარაში არსებობდა „ხორუმის“ სხვა სახეობაც, რომელიც ცნობილი იყო „დელი ხორუმის“. ანუ გიგური ხორუმის სახელწოდებით.<sup>18</sup> აკად. ნ. მარის ცნობით, „დელი ხორუმი“ ისე როგორც „ფერხული ბუქნით“, გაურკვევლებული იყო იმერხეშიც, ფერხულის მოთამაშენი წრეს ქმნიდნენ. მაგრამ წრე მთლიანად არ იყო შეკრული.<sup>19</sup>

„ხორუმი“. ანუ „ხორონი“ მეომართა ცეკვაა. მასში წამოწეულია არა თავდასხმით, არამედ თავდაცვითი ბრძოლების და მტერთან შერკინების აღმნიშვნელი საცეკვაო პასაჟები. „ხორუმი“ მხოლოდ მამაკაცები ასრულებდნენ, თუმცა, აჭარაში ქალთა ხორუმიც არსებობდა.

„ხორუმის“ მთლიანი სურათი ოთხსაფეხურიანია. პირველ ნაწილში წარმოსახულია მეომართა დასაბანაკებელი ადგილის ძებნა. ამ სცენაში ნაჩვენებია მოცკეპავე-მხელართა შესაშური ელასტიურობა, სწრაფი მიხერა-მოხერა, საბრძოლო მზადების დაგეგმვა. მეორე ნაწილში განსახიერებულია მტრის დახვედრა. ამ სურათში ჩანს ყურის ფიკარნაგზე დაღებით მტრის მოძრაობის შეცნობის, მზეერავთა ერთმანეთთან მოთათბირების საცეკვაო სცენები.

კეკის შემდეგ ეპიზოდში იყრიში და ცხარე ბრძოლაა გადმოცემული. წრიული „სა-ცეკვაოები“ დინამიურ მოძრაობაშია, ზოგჯერ თითქოს უკანაც მოიწევენ, რათა მტერი ეწირაობში შემოიტყუონ და მას ხელახალი დარტყმა აგეზონ.

გამარჯვების აღსაყვანი კომპოზიციის ბოლო, ანუ დასკვნით ნაწილშია, რომლის უმთავრესი კომპონენტია „გადახვეული ხორუმი“.

„გადახვეული ხორუმი“ ერთმანეთზე გადახვეული სპეციფიკურ მოძრაობათა ცეკვაა, რომელსაც ახასიათებს განსხვავებული რიტმი, წეობა და სრულდება დასარტყმელი ინსტრუმენტის თანხლებით.

„გადახვეულში“ ტერფთა ნაკერა-ამოკერა, გვერდზე გაქნევა-ამოთამაშება მიგვანიშნებს მტრის მოჭრილი თავების გაგორებას, დაბეჭვას და ჩაქოლვას.

ხალხური კეკის ისტორიაში განსაკუთრებული ადგილი უჭირავს „დას მეთვეხეთა“ (კეკა). რომელიც რიგე „მებადურთა“ (კეკაა და დაკაემირებულია დასთა უძველეს შრომა-საქმიანობასთან. „დასურს“ ადრე მამაკაცები ცეკვაედნენ სარფსა და მახოში. შემდგომ მასში ქალებიც გაერთიანდნენ, რითაც მეტი სიციხად მიეცა შრომის ამსახველ კომპოზიციას. დასურსმა ეს (კეკა საუკუნეთა მანძილზე გამოატარეს და დღემდე შეინარჩუნეს.

<sup>16</sup> ლ. ჯვარამიაძე. ქართული საცეკვაო ფოლკლორი. თბ., 1997, გვ. 77.

<sup>17</sup> ათათარიძე. დასახ. ნაშრომი, გვ. 41.

<sup>18</sup> იქვე გვ. 41.

<sup>19</sup> იქვე გვ. 41.

„ლაზური“, როგორც ხალხური ცეკვისა და სიმღერის საუკეთესო ნიმუში, სრულდებოდა ჩასაბერი (სტერიი ანუ „ოსტინადე“, ხალაშური ანუ „კაკალი“) და დასარტყმელი ინსტრუმენტებისა და სიმღერის თანხლებით. მის შესრულებაში ასახულია კოლექტიური შრომა, ღაქაეშირებულნი ზღვასთან, ნავთან, ბადის ქსოვასთან, თვესაობის პროცესთან.

„ლაზურის“ („ლაზხორუის“) გარდა, ლაზებში სხვა ცეკვებიც სრულდებოდა: „ოთორთინანო“, „მენჯელიში“, „მხუჯიში“ და ა.შ. „მხუჯიში“ ისეთი ცეკვაა, რომლის დროსაც იღეუები სრულდება ფეხით დაბლა სრიალით, რადგან თითოეული მოცეკვავის მხარსე დგას მხოლოდ მოცეკვავე და მათ წონასწორობის დაცვის მიზნით ხელები ერთმანეთს აქვთ გადაბმული.<sup>20</sup> „ლაზხორუში“ აჭარის სხვა სოფლებშიც სრულდებოდა.

ამგვარად, აჭარული ხალხური ცეკვები მრავალფეროვანია ფორმითა და შინაარსით, მუსიკალურობით. მათში მკაფიოდ იხატება ეროვნული სულიერი კულტურის თავისებურებები.

#### §4. საისტორიო ზეპირსიტყვიერება

ქართულ ხალხურ საისტორიო სიტყვიერებაში, რომელსაც საფუძვლად ქვეყნის რეალური ისტორია უდევს, ჩაქსოვილია ქართული ხალხის წარმოდგენები გმირობასა და ეპიკეობაზე, სამშობლოს სიყვარულსა და თავდადებაზე.

საისტორიო ფოლკლორით მდიდარია საქართველოს ყველა კუთხე.<sup>1</sup> ამ მხრივ არც აჭარის ზეპირსიტყვიერებაა გამონაკლისი. თუმცა, გარკვეული მიზეზების გამო, ყველა ეპოქის ამსახველი მასალა მასში ერთნაირად როდია წარმოდგენილი. თავის დროზე წარმართულსა და ქრისტიანულ იდეოლოგიათა შეუთავსებლობასთან ერთად, მესლინიანურმა სარწმუნოებამაც თავისი კვალი დააჩნია აჭარის ზეპირსიტყვიერებას, კერძოდ კი მის საგმირო-საისტორიო ენარს.<sup>2</sup>

აჭარის საისტორიო ფოლკლორში გამოირჩევა თამარ მეფის სახელთან დაკავშირებული ლექს-სიმღერები და თქმულება-გადმოცემები. სხვა ქართველ მეფეთა შესახებ კი თითქმის არაფერი შემორჩა აჭარ ზეპირსიტყვიერებას. ზატარია ჭიჭინაძის წიგნში „ქართველ მაჰმადიანთა სახალხო ლექსები“ (თფ., 1891) თამარ მეფის ციკლის საისტორიო ლექსებთან ერთად შეტანილია ცნობილი ლექსი ვახტანგ გორგასალსა:

„ვახტანგ მეფე ღმერთს უყვარდა,  
ცუდან ჩამოეხმა რეკა,  
იალბუსზე ფეხი შედგა,  
დიდმა მთებმა იწყეს დრეკა“.

ამ ერთეული შემთხვევის გარდა, ლექსის სხვა ვარიანტი აჭარის ზეპირსიტყვიერებაში არ დაფიქსირებულა. ამის საფუძველზე გამოითქვა ვიარაღი, რომ ეს ლექსი აჭარაში არ უნდა იყოს შექმნილი.<sup>3</sup>

თამარ მეფის ციკლის საისტორიო ზეპირსიტყვიერების სიმდიდრეზე აჭარაში ერთ-ნაირად მიუთითებდნენ ჯერ კიდევ გახულ საუკუნეში. ჟან მურიეს ცნობით, „აჭარლების

<sup>20</sup> მვანილიძე. ათანდილა. ლაზეთი. თბ., 1964, გვ. 133-134.

<sup>1</sup> ქს.სიხარულიძე. ქართული ხალხური საგმირო-საისტორიო სიტყვიერება. თბ., 1949; მისივე, საისტორიო სიტყვიერება, - ქართული ხალხური პოეტური შემოქმედება, ტ.II. თბ., 1968, გვ. 163-244.

<sup>2</sup> აახვლედიანი. აჭარის საგმირო საისტორიო სიტყვიერება. ბათუმი, 1970, გვ. 9-28.

<sup>3</sup> იჭვე, გვ.35.

ვევლა ისტორიული თქმულება თამარ მეფის ცნობილ სახელს უკავშირდება".<sup>4</sup> 1877 წელს გაზეთი "ივერია" (№11) თუწყებოდა: „იქ თამარს მიაწერენ ყოველივე ძველ შენობას. ციხე-სიმაგრეებს, მშვენიერ ხედებს და ტაძრებს. ისიც მუყუჩე ვერას გაიგონებთ“. ეს ფაქტი, ყთუფლ, იმით აისხნება, რომ აღორძინების ეპოქის დიდებულ მეფე-ქალს სრულიად საქართველოში, და ბერებ-რიცია, აჭარაშიც, განუსაზღვრელი ავტორიტეტი და სიყვარული ჰქონდა, რაც ვერ წაშალა უცხოელთა ბატონობამ და სარწმუნოებამ. ზაქარია ჭიჭინაძე წერდა: „თამარ მეფეს დიდად უყვარდა საქართველო... ხშირად დაბრძანდებოდა ხოლმე ბათუმის ახლო-მასლო, ამიტომაც არის, რომ აჭარელ-ქობულეთელ გათათრებულ ქართველებს დღესაც ახსოვთ თამარ მეფის ცხოვრების ცნობები. ეს ცნობები მათში ვერაეითარ მუსლიმანურ მახვილს ვერ ამოუგადაა“.<sup>5</sup>

1897 წელს აჭარაში მოგზაურობისას თვლო სახოკიამ მრავლად ჩაიწერა თამარის ციკლის საისტორიო გადმოცემები. ამ ხიმრავლეს იგი იმით ხსნიდა, რომ „თამარი აქაური ქართველების მეხსიერებაში აღბეჭდილია როგორც დეთის მოშიში, გულმოდგინე მზრუნევი უკლესითა გამრავლებისათვის, განაპირა ადგილების მფარველი და გამშაგრებელი, მტრისათვის რისხვის დამცემი, ქვრივ-ობოლთა გამკითხავი, მიუკერძოებელი მოსამართლე და ყოველივე ამის დასასრულ – წმინდანი და უბიწო“.<sup>6</sup> ამგვარ რწმენა-წარმოდგენას საფუძვლად დაედო ის ფაქტი, რომ ხალხს თავისუფლებისა და ძლიერების სიმბოლოდ თამარი და მისი დრო მიანდა და ყოველივე კარგს, დიდებულს ამ ხანას მი-აწერდა, უმღეროდა მას და მარად უჭკნობ ლამაზად გადასცემდა თაობიდან თაობას. ოსმალთა ბატონობის დროსაც გამაშადიანებულ ქართველებს ისე უყვარდით თამარ მეფე, რომ იგი რელიგიურ კულტადაც კი გაიხადეს.<sup>7</sup> თუქცა, ფანატიკოსი ხოჯა-მოსლები უარყოფდნენ თამარის ქართველობას და აცხადებდნენ, რომ იგი თათარი იყო.<sup>8</sup>

აჭარის ფოლკლორში თამარის ციკლის საისტორიო პოეზიის ყველაზე ადრეული ნაწარვი პეტრე უშიკაშვილს ეკუთვნის:

„ათასი კაბა ყმა მყავდა,  
ყველანი ოქროს დილითა,  
ვაჭმევდი დედალ ხოხობსა,  
ვასმოვდი ბროლის ჭყითა,  
ვინც რომ შემება, შეეგბო,  
ალაღითა და ჯიქითა,  
აწი თქვენ იცით, მეფუნო,  
ვინც დარჩით ამას იქითა.“<sup>9</sup>

ტექსტს ახლავს შენიშვნა, რომ ეს ლექსი ჩაწერილია 1879 წელს ბათუმში უსეინ ბეგ ბეჟან-ოღლისაგან.<sup>10</sup> ამ ლექსის იდენტური ვარიანტები ჩაუწერიათ აჭარაში ს. ჭიჭინაძეს,<sup>11</sup>

<sup>4</sup> თან მურვი. ბათუმი და ჭოროხის აუზი. ბათუმი, 1962, გვ. 31.

<sup>5</sup> ჭიჭინაძე. თამარ მეფე ქართველ მამადიანთა უბიწის ცნობებით. ტფ., 1911, გვ. 16.

<sup>6</sup> თ. სახოკია. მოგზაურობანი. თბ., 1950, გვ. 197.

<sup>7</sup> აახელდინი. დასახ. ნაშრომი, გვ. 41.

<sup>8</sup> ჭიჭინაძე. დასახ. ნაშრომი, გვ. 36.

<sup>9</sup> უშიკაშვილი. ხალხური სიტყვიერება 4 ტომად, ტ. I თბ., 1964, გვ. 97.

<sup>10</sup> იქვე, გვ. 311.

<sup>11</sup> ჭიჭინაძე. ქართველ მამადიანთა ცხოვრება. ტფ., 1916.

გ. წერეთელს<sup>12</sup> და თ. სახოკიას.<sup>13</sup> თ. სახოკიასეულ ვარიანტს ახლავს ჩამწერის ცნობა: „აქვე გაეიგორეთ ერთი ქობულათელი აზნაურის, მამამდიანი ქართველის. ყურმუშადა ჰყო-  
ნიასაგან თამარის ანდერძისებური ლექსი“.<sup>14</sup> ლექსის ვარიანტები დაცულია ბათუმის ნი-  
კო ბერძენიშვილის ინსტიტუტის ფოლკლორულ არქივში. ლექსებში ხაზგასმულია, რომ  
თამარ მეფემ ღირსეულად ატარა გვირგვინოსნის კეერთხი, ყველაფერი გააკეთა საი-  
შობლოს საკეთილდღეოდ და ქვეშევრდომნიც კმაყოფილი ჰყავდა; ვალმოხდილმა მეფემ  
შთამომავლობას სიფხიზლისაკენ მოუწოდა „აწი თქვენ იცით, მეფენო“-ო. რადგან აპარის  
ფოლკლორში ამ ლექსის ვარიანტთა სიმრავლეა, თანაც იგი ჩვენს დროშიც ფართოდ  
არის გაერცვლებული და მღერიან კიდევ, თვლიან, რომ იგი აპარაშია შექმნილი.<sup>15</sup>

საქარია ჭიჭინაძის მიერ აპარაში ნაწერილ თამარის ციკლის ნაწარმოებთა შორის  
აღსანიშნავია ლექსი, რომელშიც ასახულია თამარ მეფის ხელმძღვანელობით ოსმალე-  
თის წინააღმდეგ საომარი სამზადისი:

„თამარ მეფე და ხონთქარი  
მალღმა ღმერთმა წაქიდა.  
ზღვაში ჩაუშო ხომალდი,  
ზედ აღმასები დაქიდა,  
ზედ დასხა ქართველთ ლაშქარი,  
მრავალ წყალობას დაჰპირდა“.

ქართულ ფოლკლორში ამ საისტორიო ლექსის მრავალი ვარიანტი მოგვეპოვება, აპა-  
რაში კი – მხოლოდ ზ. ჭიჭინაძისეული ჩანაწერი. იგი საომარი სამზადისის ამსახველი  
უძველესი საფერხული სიმღერა<sup>16</sup> და ჩვენთვის იმით არის საინტერესო, რომ თამარს  
წარმოგივდენს როგორც ქართულ ლაშქარზე მზრუნველს, სამხედრო ძლიერებით მო-  
სილ მეფეს, რომელსაც ზღვაში აღმასებიანი ხომალდი მყავს და წყალობას არ აკლებს  
სამშობლოს დამცველ ქართველ მეომრებს.

ზ. ჭიჭინაძეს ნაუწერია თამარის ეპიტაფიური ლექსი „უბის ავაგე საყდარი“, თემცა  
არ მიუთითებია ნაწერის ადგილი და მთქმელის ვინაობა. ლექსის ერთი ვარიანტი ნაწე-  
რილია ხინოში (სოფ. წყარაქეთი, მთქმელი 85 წლის ახმედ ქათამაძე) 1962 წელს ბათუმის  
სამეცნიერო-კვლევითი ინსტიტუტის ფოლკლორული ექსპედიციის მიერ. ლექსში ეპიტა-  
ფისათვის დამახასიათებელი სტილით მოთხრობილია თამარის მიერ გაწეულ საქვეყნო  
ღვაწლზე, თუ როგორ დაიმორჩილა მისმა ძლიერებამ ზღვაეც და ხმელეთიც, როგორ დაა-  
კისრა ბუგარა თავისი ქვეყნის მტრებს და ამდენი საქვეყნო საქმის შემოქმედს სიკვდი-  
ლის შემდეგ მხოლოდ „ცხრა ადლი ტილო“ ერგო:

„უბეს საყდარი ავაგე,  
უწლოსა წყალი გავიღე  
ისპანს ბუგარა დაესდეთ,  
სტამბოლს ხარაჯი ავიღე,  
თუთრ ზღვაში კინა ჩავაგდე,  
ხმელეთი ჩემკენ მოვიღე,  
ამდენი საქმის მოქმედა  
ცხრა ადლი ტილო წავეღე“.<sup>17</sup>

<sup>12</sup> „ჯეჯეილი“, 1895, 4, გვ. 38.

<sup>13</sup> თ. სახოკია, დასახ. ნაშრომი, გვ. 225.

<sup>14</sup> იქვე, გვ. 224.

<sup>15</sup> აახველიანი. დასახ. ნაშრომი, გვ. 40.

<sup>16</sup> ქს. სისარულიძე. დასახ. ნაშრომი, გვ. 72.

<sup>17</sup> აპარის ხალხური პოეზია, I. თბ., 1969, გვ. 57.

საყურადღებოა ამ ლექსის მეორე ვარიანტი, რომელიც 1940 წელს არის ჩაწერილი ქობულეთში და დაცულია აჭარის სახელმწიფო მუზეუმის ხელნაწერთა ფონდში (№20, გვ.7):

„უბისს საყდარი ავაგე,  
უწყალოს წყალი ვადინე,  
ისლამს დაედვეი ბეგარა,  
სტამბოლში ხარჯი ვვადე,  
აწ ამის მოქმედმა კაცმა  
ცხრა ადლი ტილო წავიდე“.

ეროვნული ზეპირსიტყვიერების ეს მშვენიერი ნიმუში იმავე სულისკვეთებით არის გაღღნითილი, როგორცაც საისტორიო ლექსი „ათასი კაბა ყმა მყავდა“. ამ ლექსებში მადლიერმა შთამომავლობამ ღირსეულად შეაფასა თამარ მეფის ამაგი, საქვეყნოდ აღიარა მისი დეაწლი სამშობლოსა და ხალხის წინაშე. მნიშვნელოვანია ლექსის დასასრულიც, სადაც თამარის პირით ქართველობას შემდეგი რჩევა-დარიგება ეძლევა: სიცოცხლეში ქვეყნისათვის, ხალხისათვის უნდა იზრუნო და არა წერილმანი პირადელი მიხნე-ლისათვის, რა-მე-იუ თვით ცხოვრების უსუნავს საფეხურზე მდგომ მეფესაც კი იმკვეყნად არაუყრი შიკვევა, თვინყრ მისი კეთილი და ზნემაღალი საქმეებისა.

თამარის ციკლის ბევრი საინტერესო თქმულება ჩაიწერა და გამოაქვეყნა გიორგი წერეთელმა.<sup>18</sup> მათ რიცხვს ეკუთვნის თქმულება „თამარას გორის“ შესახებ, რომელიც ზოგადქართულ ფოლკლორში ფართოდ გავრცელებულ ე.წ. „ნაქოშარი“ გორების ციკლს განეკუთვნება. თქმულება მოგვითხრობს, რომ თამარ მეფეს ჰყავდა ქალთა ღაშქარი, ერთხელ, როცა იგი თავისი ღაშქრით მტერთან საომრად გაეშურა ზღვის მიმართულუბით, წაიშინა ამინდი იყო. შესვენებისას მისმა ღაშქარმა ქოშებზე აკრული ტალახი ჩამოიფხია, რამაც გორა წარმოქმნა.

საყურადღებოა, აგრეთვე, მაჭახლის ხეობაში ჩაწერილი გადმოცემა, რომლის მიხედვითაც თამარს მაჭახლის ციხე-კოშკიდან ეფრატამდე საიდუმლო მიწისკვეშა გზა გაუყვანია. მალე მას ბრძოლა მოუხდა ირანის შაჰთან, რომელიც გაგულისებულ იყო, თამარამ ცოლობაზე უარი როგორ მაკადრაო. შაჰს ალყა შემოურტყამს კარსხლის ციხისათვის, შაგრამ ვერ აუღია. ბრძოლა რამდენიმე თვეს გაგრძელებულა და ციხეში მყოფო სურსათი შემოდევიაო. შაჰს უფიქრია, ალყაში მყოფთ ადვილად დაეიმორნილებო, ციხეში ტკით ღვინო შეუგზავნია და შეუთვლია, დამმორჩილდითო. იქიდან თამარს ცოცხალი თქესი გამოუგზავნია და შემოუთვლია: დიდი ხანია, თქენი საყვარელი კერძი არ გიგქმნიისა, იქნებ ცოცხალი თევზის დანახვამ სამშობლო მოგაგონოთ და პირკანის (კახიის ზღვა) ნაპირებისაკენ გაბრუნდეთო. ფიქრობენ, რომ ამ თქმულების წყაროა ეახუშტის მიერ მოთხრობილი ერთი ეპიზოდი, რომელიც XV-XVI საუკუნის საქართველოში სამეფო ხელისუფლების დასუსტებასა და ფეოდალების გაძლიერებას, კერძოდ ბაგრატის მიერ მუხრანის ციხის აშენებას და ციხეში ავტორგის გამომწყვეტვის ამბავს ეხება. ეს სიუჟეტი თამარის ციკლში საკმაოდ გვიან, XVIII საუკუნის შემდეგ, უნდა შესულიყო.<sup>19</sup>

თამარის კულტი გავრცელებული ყოფილა მთელს აჭარაში, განსაკუთრებით კი – სოფელ ფურტიოში. სწორედ ამ სოფელზე გადის სხალთის ტაძრისაკენ მიმავალი გზა, რომლითაც, თურმე, თამარ მეფე საღოცავად დადიოდა. XIX ს. ბოლოს თედო სახოკია წერდა: „დაწერილებით აგვიწერენ გზას, რომლითაც სულმნათი ჯერით დადიოდა, გემიგნებენ

<sup>18</sup> «Новое обозрение», 1899, № 2764.

<sup>19</sup> ქს.სახარულიძე. დასახ. ნაშრომი, გვ.129.

ადგილს, სადაც დამე უთევია, წყაროს, სადაც წყურვილი მოუკლავს, ქვას, რომელ-ზედაც ყეხი შეუდგამს... ისეთი ხედმწიფევილობითაც მოგვითხრობენ, თითქო გუშინდელი, საკუთარი თვალთ ნანახი და ყურით გაგონილი ამბავი იყოს და არა რვა საუკუნის წინანდელიო”.<sup>20</sup>

თამარის სახელთან არის დაკავშირებული თქმულება „ეარცხლა“ სერის შესახებ: „ძველად თამარ მეფეს იქ ვერცხლის მადანი ჰქონია. რაც ვერცხლი სჭირდებოდა, სულ აქიდან გაქვინდა თურმე”.<sup>21</sup>

აჭარაში გაერცვლებული გადმოცემის მიხედვით, მახინცკეთის, დანდალოსა და ყურტიოს ხიდები თამარს ერთდროულად აუშენებია. ხირხათის ციხესა და დანდალოს შუა ხალხი პოლია ჩამწკრივებული, ხიდისათვის საჭირო მასალას ერთმანეთს აწვდიდნენ. ფურტიოს ხიდს „დედოფლის ხიდს“ ეძახიან. სხალთაში მიმავალი თამარი ამ ხიდს გაივლიდა ხოლმე. ხიდის მარცხენა მხარეს უწყენებენ მიწაში ჩაყვლილ ოთხეკუსა ლოდს, რომელსაც „დედოფლის ქვას“ ეძახიან: „თამარ მეფე ყოველთვის ამ ქვაზე შესდგარდა ყეხს და ისე შებრძანდებოდა თავის ჯორსეო“. ფურტიოდან სხალთაში მიმავალი გზისათვის კი, თამარის პატოცხაცემად, „დედოფლის გზა“ შეერქმევიათ.<sup>22</sup>

ფურტიოში თედო სახოკიას ჩაუწერია თამარ მეფის სახელთან დაკავშირებული ტოპონიმური თქმულებები „დედოფლის წყაროს“, „სიმონაურისა“ და „დოლიაურის“ შესახებ. სხალთაში მიმავალი თამარი, როცა შემოაღამდებოდა, ფურტიოში ისვენებდა. ერთხელ იგი ერთ შეძლებულ გლეხს, სახელად სიმონას, სწევია. გლეხს ძალიან გახარებია და საკადრისად დახედრია დიდებულ სტუმარს, შეიღისათვის კი ღვინო გაუტანებია წყაროში ჩასაციებლად. თამარს ძალიან მოსწონებია ჩაციებული ღვინო და უკოთხავს, ასეთი ცივი წყარო სად არისო. მისთვის ეს წყაროც უწყენებით. ამის შემდეგ აქეთკენ სიარულის მართს დედოფალი ამ წყაროს ისე არ ჩაუეღლია, წყალი არ დაეცია და წყაროსაც მისი სახელი დარქმევია. თამარ მეფის მასპინძელი გლეხის სახელიც არ დაუკარგავს ხალხს და მისი ნამოსახლარისათვის „სიმონაური“ უწოდებია. თამარ მეფე განმეორებთაც სწევია სიმონას. მის შეილებს სტუმრისათვის „დოლია“ (ურქო) ძროხა დაუკლავთ და ამ ადგილსაც მეფის სტუმრობის მოსაგონებლად „დოლიაური“ დაერქვა.<sup>23</sup> ნიშანდობლივია, რომ თამარის სახელთან დაკავშირებული წყაროები თუ ნაგებობები აჭარაში მრავლად მოიპოვება.

თამარის ციკლისაა აგრეთვე თქმულებები „ნაღობივეისა“ და „ნახუცარის“ შესახებ: „ერთხელ, თურმე, თამარ დედოფალმა კვირა დღეს ფურტიოში გაიერება და აქაურ ეკლესიაში წირვის მოსმენა ბრძანა. ეკლესიაში მთელი სოფელი შეიკრიბა. წირვის დაწყების უამი რომ დადგა, მღვდელი აღარსად ჩანდა. დიდებულმა მლოცველმა მოიკითხა: ხუცესი რა იქნაო? ამაზე კრძალვით მოახსენეს: ნუ გაგვირისხავთ, დიდებულო, მღვდელს შეშინდა, მეფის საკადრისი წირვა მე სად შემძლიაო და დაიმალა. ფრიად ეწყინა თურმე მეფეს და ბრძანა, საცა იყოს, მოქმენეთო. ბოლოს მღვდელი ნიკოლა შანთაძის ღვინო უნახავთ დამალული. მას აქეთ ეს ადგილები ისტორიული შეიქნა. ერთს „ნახუცარი“ დაერქვა და მეორეს – „ნაღობივეი“.<sup>24</sup>

თამარის სახელს უკავშირდება ხირხათის ციხის მშენებლობაც. „ეს ლეგენდა, – წერს თ.სახოკია, – თამარს წარმოგვიდგენს ხირხათის ციხეში შეფარებულს, „უსჯულოთა მეფის“ აღერსისაგან თავის დასაღწევიად.<sup>25</sup> ლეგენდა გარეშე მტრებთან ბრძოლის თემას

<sup>20</sup> თ.სახოკია. დასახ. ნაშრომი, გვ. 197-198.

<sup>21</sup> იქვე, გვ. 199.

<sup>22</sup> იქვე, გვ. 201.

<sup>23</sup> იქვე, გვ. 203-204.

<sup>24</sup> იქვე, გვ. 204-205.

<sup>25</sup> იქვე, გვ. 223-224.

განეკუთვნება, გამსჭვალულია ქრისტიანული სარწმუნოების იდეოლოგიით და თამარის უბრალოების ცნობილ მოტივს შეიცავს. იგი ერთგვარი გამოასახილია ინტორთული ფაქტისა - რუქნადის სულთნისაგან თამარ მეფის ცოლად შერთვის სურვილისა. თედო სახოკიამ წაიწერა ამ ლექსის მქორე ვერსია(ც. რომელიც თამარ მეფის გარდაცვალებასა და მისი დასაფლავების ადგილზე მოგვითხრობს. ლექსის თანახმად, უსჯულოთა მეფემ, რაკი საწადელს ვერ მოაღწია, დაიფიცა, თუ ცოცხალს არა, მკვლარს მინიქ ჩაეცილებს ხელში. თამარ მეფე მოხუცებულობამდე ემაღებოდა მტერს. სიკვდილის მოახლოება რამ იგრძნო, იხმო იორმეტე ერთგული ემა და უდაბნოში დაიმაღა. მისი გარდაცვალების შემდეგ თორმეტე მონამ საწამლაი დაღია, რათა ცოცხალი არაეინ გამოსულიყო იქიდან და უნებლიედ არ წამოსცდენოდათ, თუ სად განისვენებდა მეფე. ლეგენდის მიხედვით, ამ უდაბნოში, ოქროს აკვანში, განისვენებს დიდებული გეორგიოსიანი და შვიდი სამეფოს განძი აქვს გარშემო შემოქუწებული. ლეგენდის მესამე ვერსიის თანახმად კი აჭარლებს სწამდათ, რომ „თამარ მეფე არ მომკვდარა, ცოცხალია და ერთ დღეს ისეე გამოჩნდება და მყოურად დაუდგება თავის საყვარელ ხალხს“.<sup>26</sup> ამ თქმულება-გადმოცემითა ვარიანტები დღესაც ამჟღავნებს აჭარის ზეპირსიტყვიერებას. მრავალრიცხოვანი ჩანაწერები კი დაცულია ბათუმის ნიკო ბურძინაშვილის ინსტიტუტის ფოლკლორულ არქივში, რომელთა ნაწილი დაბეჭდილია.<sup>27</sup>

თამარ მეფის სახელს უკავშირდება სხალთის ტაძრის აშენებაც. ამის შესახებ აჭარაში თქმულების ორი ვერსიაა შემორჩენილი. ერთი ტაძრის სახელდებახთან არის დაკავშირებული და მოგვითხრობს, თუ როგორ უნებებია თამარ მეფეს ტაძრის აშენება დიდ მსხალთან. მეორე კი ზეპირსიტყვიერებაში კარგად ცნობილ ოსტატისა და შუგარდის ურთიერთობის მოტივზეა აგებული.<sup>28</sup> ამ ლეგენდას უკავშირებენ ქართულ ფოლკლორში ფართოდ გავრცელებულ სეპტიცხოველის მშენებლობასთან დაკავშირებულ ლექსს:

„ხეკორპულას წყალი მისვამს,  
მცხეთა ისე ამიგია,  
დამიჭირეს, ხელი მომჭრეს,  
ქარგი რისთვის აგიგია“.

ვარაუდობენ, რომ შეიძლება ორივე ლეგენდა ერთი და იმავე წყაროდან მომდინარეობდეს.<sup>29</sup>

თამარ მეფის მიერ ეკლესიის მშენებლობის მოტივს შეიცავს მაჭახლის ხეობაში ჩაწერილი თქმულება, რომლის თანახმადაც ეფრატის ეკლესიის ქვემოთ, ხერთვისში, ახალი ეკლესიის მშენებლობა ფერხდებოდა. მშენებლებს დილაობით იარაღი ადგალსე არ ხელვდიოდა. თამარი დაფიქრებულა და უბრძანებია, „ისეე ეფრატის ეკლესია დარჩეს ამ ხეობის მცხოვრებ ქართველთა დედა ეკლესიადო“.<sup>30</sup> ამ სთუეტს მსოფლიო ფოლკლორში კარგად ცნობილ კედელში მსხვერპლის ჩატანების სრუეტთან აკავშირებენ.<sup>31</sup>

თამარ მეფის შესახებ აჭარის ზეპირსიტყვიერებაში შემონახული თქმულება-გადმოცემები მას უწყველო ფიზიკური ძალის ადამიანად წარმოაჩენენ. ერთი გადმოცემის

26 იქვე გვ. 224-225.  
27 ჯ.ნოღაიძელი. ნარკვევები და ჩანაწერები, I ბათუმი, 1971, გვ. 205-206.  
28 თ.სახოკია. დასახ. ნაშრ., გვ. 236.  
29 თ.ოქროშიძე. თ.სახოკია და ქართული ფოლკლორი. - თ.სახოკიასადმი მიძღვნილი კრებული, თბ., 1969, გვ. 31.  
30 ზ.ტიტინაძე. დასახ. ნაშრომი, გვ.22.  
31 აახვლედიანი. დასახ. ნაშრომი, გვ. 50-53.



თანხმად, თამარი ხირხათის ციხეში კერძს აწმადებდა და ეგებებოდა ქვირ, რომელმაც 2 ტონაზე მეტს იწონიდა, როდინში სუნელს ნაყავა. მას აცნობეს, ციხეს მტკერი შემოეყოს. გაბრაზებულმა თამარმა სანაყო ქვა ციხიდან ისროლა და სოფელ თსილგანას მიწოდორზე დააგდო.<sup>32</sup> ზოგიერთი თქმულებით, თამარი გოლიათი აღნაგობის იყო და მოწონადმდევტეს ქამარში ჩაიხრიადა ხოლმე.<sup>33</sup>

მართალია, აჭარაში თამარ მეფის შესახებ არსებულ თქმულება-გადმოცემების ერთ ნაწილს იტორიული სინამდვილე უდევს საფუძვლად, მაგრამ უხედებით მითაერ-წარმართული მსოფლმხედველობის ნაკავლესაც, სადაც წარმართული დროის ქალდეტაებას ისტორიული მეფე თამარის სახე ჩანაცვლებია.<sup>34</sup>

აჭარაში ოსმალთა ბატონობისდროინდელი საისტორიო ზეპირსიტყვიერება ძალზე მწირია. ამ სფეროს დიდი ამაგი დასდო ზტიტინაქმ, რომელმაც აჭარაში იმოგზაურა და შქკრება თქმულება – გადმოცემები, რომლებიც თითქმის იმეორებენ ერთმანეთს და ასახეენ ამ კუთხის გამამაღიანებას, დამპყრობთა ძალადობასა და ხალხის მეღგარ წინააღმდეგობას.<sup>35</sup> სოფელ ატყეისთაქში იგი შეხვედრია ცნობულ სახალხო მთქქელს ხესეინ ხაბაზ-ქამარაქეს. მისგან ჩაუწერია საისტორიო ხასიათის თქმულება-გადმოცემები და ლექსები ქობულეთის მხარის გათათრებაზე.<sup>36</sup> ხუსეინ ხაბაზის ლექსებში (“ანმედ აღაქ, ჩემო ძიაქ”, “პაქუნ-ოდლი, შენი არის”) გაიცხველნი არიან ადგილობრივი მმართეული ბეგები და მოხედები, რომლებიც ავიწროებდნენ მოსახლეობას და ოსმალქობსადმი ერთგულებას იჩენდნენ.

ამ პერიოდის ამსახველ საისტორიო ზეპირსიტყვიერებაში უმთავრესად ორი პრობლემა გამოითქოფა: ბრძოლა ოსმალთა ბატონობის წინააღმდეგ ერთეული თქთმყოფადობის შესანარქუნებლად და სოციალური უკუღმართობისადმი პროტესტი.<sup>37</sup> ამ ეპოქის საგმირო-საისტორიო ზეპირსიტყვიერებაში გამოჩნქულია “სოლოღას ლექსი”, რომლის ერთ-ერთი უბეღელეი ვარიანტი 1859 წელს პ.ემიკაშვილმა კახეთში ჩაიწერა იქ გადასახლებული მერისელი თაღდგირიძისაგან. ზტიტინაძის ცნობით, ამ ლექსის აქტორთა ცნობადი მერისელი მთქმელი ბუჯანა ბაირახტარ-შავიშვილი.<sup>38</sup> მასში მოთხრობილია ქართიქული ფაღაენის – სოლოღას ვეჯაკობაზე.

სოლოღას ლექსი ფართოდ არის გაერცვლებული საქართველოს ყველა კუთხეში, მაგრამ აღსანიშნადია, რომ მისი ყველაზე მრავალრცხოვანი ვარიანტები აჭარაშია დაქოქსირებული ვერ კიდევ გასულ საუქუნეში. მთქმელთა მტკიცებით, სოლოღა აჭარის მქვიდრია.

მქვლევართა ერთი ნაწილი მიიჩნევს, რომ “სოლოღას ლექსი” XVII საუქუნეშია შექმნილი, როცა სამხრეთ-დასავლეთ საქართველოში ოსმალებს უქვე გაბატონქული მღკომარეობა ქვაგათ. ამგეარი შეხედულემა ემეარება ცნობას, რომლის მიხედვითაც სოლოღა

32 ხახელეღიანი. ხიხანის ციხისა და ეღლესის ისტორიისათვის, – ქართული მატრიალური კულტურის ძეღლები აჭარაში, ბათუმი, 1955, გვ. 59.

33 აახელეღიანი. დასახ. ნაშრომი, გვ. 48.

34 ქს.სისარულიძე. დასახ. ნაშრომი, გვ. 140.

35 ზტიტინაძე. ქართველთა გამამაღიანება. ტფ., 1906; მისივე, ქართველ გამამაღიანთა ცხოვრება. ტფ., 1916.

36 ლექსები, თქმული ხუსეინ ხაბაზ-ქამარაძისაგან, თბ., 1900, გვ. 27.

37 პ.ემიკაშვილი. დასახ. ნაშრომი, გვ.307-308.

38 ზტიტინაძე. მუსლიმანი ქართველთა და მითი სოფლები საქართველოში. თბ., 1913, გვ. 104.

და წარმოშობით მესხეთიდან იყო და ცხოვრობდა XVII საუკუნეში.<sup>39</sup> ბოლო დროის გამოკვლევებით დასტურდება, რომ სოლოლა მოღვაწეობდა XVIII საუკუნის დასასრულს და XIX საუკუნის დასაწყისში, იგი აჭარის მკვიდრი და სელიმ ხიმშიაშვილის თანამედროვე იყო. ლექსიც შექმნილია აჭარაში ან ახალციხეში, სადაც იმ დროისათვის მრავალ სახლობდნენ ხიმშიაშვილთა მხლებელი აჭარლები, და შემდეგ გაერცყულა საქართველოს სხვადასხვა კუთხეში.<sup>40</sup>

XIX საუკუნის 30-იანი წლებიდან, როცა ოსმალურმა აღმინისტრაციამ „თანზიმით“ შემოიღო და დაარღვია აჭარაში შემორჩენილი მიწათსარგებლობისა და აღმინისტრაციული მმართველობის ძველქართული წესები, იმატა ხალხის პროტესტმა, რამაც საყოველთაო-სოხალხი ხასიათი ხასიათი ხელიმ ხიმშიაშვილის დროს მიიღო. ამ მოვლენების ამსახველ ერთ ზეპირ გადმოცემაში („რამდენიმე ძველი ამბავი ქობულეთელ მოხუცის დედა-აღა (კეცხლადისაგან, რომელიც იყო 115 წლის და აწ გარდაიცვალა“)<sup>41</sup> მოთხრობილია „თანზიმითს“ განხორციელების შესახებ აჭარაში მოსახლეობის მღელვარებასა და ხელისუფლების მიერ გატარებულ უმკაცრეს ღონისძიებებზე.

აჭარის საისტორიო ზეპირსიტყვიერებაში შემორჩენილ თქმულება-გადმოცემათა მიხედვით, აჭარის მოსახლეობა წინააღმდეგობას უწევდა ოსმალეთის მთავრობას, რომელსაც ხურდა, გაეწვია ისინი ჯარში – „ნიზამში“ და წავირობა ოტომანთა იმპერიის მიერ წარმოებულ ომებში.<sup>42</sup> ეს განწყობილება კარგად არის გადმოცემული ხესეინ ხაბაზის ერთ-ერთ ლექსში:

„ძველი კაცის ნათქვამია:  
„ბალი წარვა კატარში“,  
ნიზამი თუ მოითხოვეს,  
ბევრი არ გავა თათარში“.<sup>43</sup>

ცნობილია, რომ აჭარაში ბევრჯერ მომხდარა აჯანყება ოსმალთა ბატონობის წინააღმდეგ. 1875 წელს აჭარლები არ გააყენენ ოსმალებს პერცოვოვინელების წინააღმდეგ საომრად და აჯანყებაც მოაწყვეს.<sup>44</sup> დამპყრობლის ომში მონაწილეობა აჭარლობას უსწეობდაც მიაჩნდა და საკუთარ ოჯახურ მდგომარეობასაც ითვალისწინებდა:

„მე რომ ნიზამში წვეიდე,  
რადა ეშველოს ოჯახსა.  
ისტე, იცოდე ვერ წავიდ,  
ვერ ავატირებ ნენესა“.<sup>45</sup>

„ნიზამისადმი“ მკვეთრად გამოხატული უარყოფითი დამოკიდებულების ამსახველია გადმოცემა ქობულეთელი მეგედ ჯაფარიძის შესახებ. იგი დამალულა და არ წასულა ჯარში, რისთვისაც მისი მამა დელი-აღა დაუჭვრიათ. ამ შემთხვევის გამო გამოუთქვამო

<sup>39</sup> „ძველი საქართველო“, ტ. III, ტფ., 1913-1914, გვ. 236-237; თბევიაშვილი. ქართული სიტყვიერების ისტორია, ნაწ. I, თბ., 1925, გვ. 89; გაკაღანდაძე. ქართული ხალხური ბალადა, თბ., 1957, გვ. 48; გაოტეტიშვილი. ხალხური პოეზია, თბ., 1961, გვ. 370.

<sup>40</sup> აახვლედიანი. დასახ. ნაშრომი, გვ. 169-177.

<sup>41</sup> „დროება“, 1883, № 265.

<sup>42</sup> აახვლედიანი. დასახ. ნაშრომი, გვ. 66.

<sup>43</sup> ლექსები, თქმული ხუსეინ საბაზ-ქამფარაბისაგან, გამოცემა ზ. ჭიჭინაძისა, თბ., 1900, გვ. 10.

<sup>44</sup> ახურგულაძე. აჯანყება აჭარაში 1875-76 წლებში, – „აჭარის სოფელი“, თბ., 1969, გვ. 90-100; აახვლედიანი. სახალხო განმათავისუფლებელი ბრძოლის ისტორიიდან სამხრეთ საქართველოში. ბათუმი, 1959, გვ. 118.

<sup>45</sup> აჭარის სახელმწიფო მუზეუმის ხელნაწერთა ფონდი, №249, გვ. 7.

ლექსი, რომელშიც დამკვირვებლის ჯარში სამსახურისადმი პროტესტთან ერთად არცხვეპნიენ კონკრეტულ პიროვნებას – ყესიტ-ალა სამბაშოლდის,ვისაც ევეღლებოდა მოსახლეობის ჯარში გაწვევა.<sup>46</sup>

იმავე პრობლემას ეძღვნება „ასლან ბაჟუნოლდის ლექსი“,<sup>47</sup> რომელიც ცხადყოფს, რომ ჭახათელმა ასლან ბაჟუნოლდომ (ბაჟუნაიშვილმა) ნიზაშში წასულას ყანაღად გაეპარდნა არნია. ადგილობრივი მმართველობა მას დასაჭერად დასდევდა. განსაკუთრებით კი ჩურუქსუს კაიმაკამი მურად-ბეგ თავდგირიძე მტრობდა. ასლანი უშიშარი ეპიკაცი ყოყოდა და მურად ბეგისათვის შეუთვლია:

„იცოდე, ბიჭად დაგხედები,  
თუკი მაქ თავი ერთიო,  
შენ თუ ოცი ბიჭი გახლავს,  
ჩემქენა – დიდი ღმერთი“.

ლექსში მოთხრობილი ამბები უნდა მომხდარიყო XIX საუკუნის 30-40-იან წლებში. როცა ოსმალურ ჯარში აჭარელთა გაწვევის პირველ ცდებს პქონდა ადგილი.

ამავე თემაზე შექმნილ ფოლკლორულ ნაწარმოებთაგან გამოირჩევა, აგრეთვე რეჰმან მესხიძის მიერ გამოთქმული ლექსი თავის ბიძაშვილ მეჩედ მესხიძესუ. ლექსი მრავალ ვარიანტად არის ცნობილი აჭარის ზეპირსიტყვიერებაში. მისი ხანტერეგის ვარიანტი ჩაუწერია პეტრე უმიკაშვილს 1887 წელს სოფელ ჩურუქსუსში (ქობულეთში).<sup>48</sup> ლექსის ახლავს შენიშვნა: „ორი ძმა მესხიძე ნიზაშში იყო გამწვებული, ერთმა მეორეს წერადი მისწერა“. ჯარში მესხიძე სხვის მაგიერად გაუგზავნიათ და ამიტომაც გამოთქმულია ხაყედური ადგილობრივი მმართველის მიმართ:

„სახლში ყოფნა ჩვენც გვინდოდა,  
არ მოგვეხმარა ბეგია,  
იმ ჩვენს მუხტარს და მეჯლისსა  
ენა არ უთქვამს ერთია.  
მოწყაღე ღმერთო, შენ ჰკითხე,  
მას გაუცუდე ბეგია...“

ოსმალთა სამხედრო სამსახურისადმი აჭარელთა შეურიგებლობასა და უკომპრომისო დამოკიდებულებაზე მიუთითებს პ. უმიკაშვილის მიერ ჩაწერილი ლექსი, რომელიც მრავალ სხვა გადმოცემასთან ერთად, იმის დასტურია, რომ აჭარელი კარგად ხელადაა, რომ თანზიმათის შედეგად განხორციელებულ სხვა ღონისძიებებთან ერთად, ნიზაშიც გამოისწული იყო ადგილობრივ მკვიდრთა ასიმილაციისათვის.<sup>49</sup>

თანზიმათის პერიოდის ზეპირსიტყვიერებაში, ოსმალთა წინააღმდეგ აჭარელთა შეუპოვებულ ბრძოლასთან ერთად, მოთხრობილია სოციალური უკუღმართობის წინააღმდეგ ამხედრებული ვაჟაკების შესახებ, რომლებიც უბრალო მშრომელ ხალხს ექსპლუატაციონენ და აღაბეგებს ებრძოდნენ. ესენია ლექსები აღი-ალა სამბაშოლდისუ და თუსუფ ბეყოლდისუ (ბეჟანიძესუ).

შერიფ ხიმშიაშვილის თანამედროვე აღი-ალა სამბაშოლდი, სოციალური უკუღმართობისადმი პროტესტის ნიშნად, ყანაღად გაეარდნილა. იგი უმწყო გლეხების ინტერესე-

46 იქვე.

47 იქვე, №239, გვ. 10-11; აჭარის ხალხური პოეზია, I, გვ. 60-61.

48 რუსთაველის სახ. ლიტერატურის ინსტიტუტის ფოლკლორული არქივი, №113, გვ. 17.

49 აახელედანი. დასახ. ნაშრომი, გვ. 76.

ბის ქობიკი ყოფილა და ამიტომაც სახალხო მოქმედის ხოტბის ობიექტი გამხდარა. ალი-ალას ვაეკაცობის ამსახველი ხალხური ლექსი მისივე სიცოცხლეში ნანს შექმნილი. ერთ-ერთი უძველესი ვარიანტი გამოქვეყნებული აქვს ზ. ჭიჭინაძეს.<sup>50</sup> ლექსის მრავალრიცხოვანი ვარიანტების მიხედვით, ალი-ალა ტოლს არ უღებს შერიფ ბეგს, არ ემორჩილება მის ბრძანებას და თამამად შეუთვლის:

შენ იმყერი ბიჭი არ გყავს, მე რომ ჩამომხედოს თვალში.  
 კახახობას თუ მიჭიბავ, აგურ გამოწყვე ყაზაში.  
 წადი და გაბები ხევე, ნუ მოცდები ამ ზამთარში.  
 შენისთანა გაბერილი. ბეერი ერთევა ქალაქში“.<sup>51</sup>

იქსეფ ბეჟიუილის ლექსიც გაბატონებული კლასისადმი შეურიგებლობის გამომხატველია: ლექსის გმირი უკომპრომისოა ყოველგვარი ბოროტების მიმართ:

„მე ვიყავ ძველი ქართველი, ახლა უსუფ ვარ თათარი,  
 ხომ ყველა გადაამტკრეთ რუსი ხემწიფე, ხვანთქარი!  
 ერთი ვარ. ორსაე ვეყოფი, ჩემი სილაღი მზად არი,  
 მე ისე მიწას არ ჩავალ, თქვენ რომ არ განახოთ წამხდარი“.<sup>52</sup>

სოციალური უსამართლობის ამსახველი ლექსებით განსაკუთრებით გამოირჩევა აკეყისთაველი მოქმედი ხუსეინ ხაბაზი-ქამჯარაძე, რომლის რეპერტუარიც ერთ-ერთმა პირველმა ზ. ჭიჭინაძემ დააფიქსირა. იგი წერდა: „აჭყეისთაეში ცხოვრობს ერთი ქართველი მაშადიანი სახალხო მელექსე ხუსეინ ხაბაზი, კაცი ხნიერი. ქართველ მაშადიანებში ბერნი არიან მელექსენი. მაგრამ იმისთანა იშვიათია.“<sup>53</sup>

გლახობასა და ფეოდალებს შორის არსებული დაპირისპირება კარგადაა გადმოცემული ლექსში „ბეგის სიმღერა“. რომელშიც გლეხი და მისი ადამიანური მოთხოვნები ბეგის არაობად არის გამოცხადებული, ხოლო ბეგს კი ტა და ქვეყანა თავისი აკონია: მე ეარ მყლობული ამ ქვეყნის, ბაღამ ასეთი გამხადა...“<sup>54</sup>

აჭარაში ოსმალთა ბატონობის ამსახველ ზეპირსიტყვიერებაში გამოძახილი კოვეა, აგრეთვე, ე.წ. „ოლქობაშ“, რაც რამდენიმე სოფლის გაერთიანებას, თავყრილობას გულისხმობდა. ამ მოვლენის ამსახველი „ქობულეთური ლექსი ოლქობაზე. თქმული პუსეინ მუანადისაგან“ ჩაეწერია ზ. ჭიჭინაძეს.<sup>55</sup> ხოლო მისი ერთ-ერთი ვარიანტი დაიბეჭდა „დროებაში“ (№30, 1879). ლექსი მოგვითხრობს ქართველთა შორის შუღლსა და ურთიერთდარბევაზე. მოწინააღმდეგესთან ბრძოლაზე.

<sup>50</sup> ზ. ჭიჭინაძე. ქართველ მაშადიანთა ცხოვრება. თბ., 1916, გვ. 45.

<sup>51</sup> აჭარის ხალხური პოეზია, I, გვ. 61.

\* სილაღი – იარაღი.

<sup>52</sup> სახელმძღვანელო, ნარკვევები აჭარის ისტორიიდან. ბათუმი, 1944, გვ. 46.

<sup>53</sup> ზ. ჭიჭინაძე. ქართველი მაშადიანები კინტრიშის ხეობაზე. თბ., 1891, გვ. 17.

<sup>54</sup> აჭარის სახელმწიფო მუზეუმის ფონდი, №171/4.

<sup>55</sup> ზ. ჭიჭინაძე. ქართველ მაშადიანთა ცხოვრება. თბ., 1916, გვ. 21.

ოლქობის ამსახველ ღექსებში მოთხრობილია ფაშების წინააღმდეგ გლეხთა ანთხებებზე. საინტერესოა, რომ ამ მოძრაობაში ქალებიც იღებდნენ მონაწილეობას.<sup>56</sup> როგორც ზემოთგანმოცემებით ჩანს, ოლქაზე ხალხი თვითონ წყვეტდა საშინაო თუ საგარეო საქმეებს. ოლქობის შესახებ საინტერესო ცნობებს ვხვდებით პ.უმიკაშვილის ხელნაწერთა შორის დაცულ მხატვრულ ნაწარმოებში „აბარა ახმეტა“, რომლის ერთერთი მოქმედი პირია ცნობილი მთქმელი ბუჰანა შაეიშვილი. მისგან პ. უმიკაშვილს ზემოთსიტყვიერების მრავალი ნიმუში ჩაუწერია. მისი გადმოცემით, ოსმალთა ბატონობისას ხალხის მექსიერებიდან თანდათან იბინდებოდა ძველქართული ადამები და წყა-წყეულეებანი.

ოლქობის შესახებ ხალხში მრავალი გადმოცემა შემონახული. XIX საუკუნის 70-იან წლებში მომხდარ ოლქობაზე, რომელიც ჭიანათის მინდორზე (ხუცუბანი) გაიმართა. 3000 კაციამდე შეკრებილა. მასში ხინოლან დაწვებული ხუცუბანამდე 10 წლიდან 60 წლამდე ყველა სოფლის წარმომადგენელი მონაწილეობდა. ამგვარი შეკრება აჯყვისთავშიც გამართულა. აღი ფაშამ გადაწყვიტა, მოლაპარაკებოდა ხალხს, მაგრამ ხალხმა არ დაუჯერა მას. აღი ფაშამ ეს ამბავი სტამბოლს აცნობა, თავაკაცები დაიჭირეს და ტრაპიზონში გადაგზავნეს. ამით ეს ოლქობა დამარცხდა.<sup>57</sup>

გადმოცემის მიხედვით, ოლქას ხელმძღვანელობდა ავტორიტეტიანი, ხალხის ნდობით აღჭურვილი პიროვნება, რომელსაც „წინამ კაცს“, „ოლქაბაშს“ ეახსდნენ. მას ირრევედნენ საერთო სათემო, ანუ სასოფლო კრებაზე – ოლქაზე.

აღსანიშნავია, რომ ოლქობა – ოსმალთა ბატონობის ხანაში ხალხის მმართველობის ეს თავისებური ფორმა – აჭარელთათვის ერთგვარი დამოუკიდებლობის სიმბოლოდ იქცა მის შესახებ არსებულ თქმულება-გადმოცემებშიც უმთავრესად ეს მოტივი აისახა. ამ ციკლის ზემოთსიტყვიერებას შემოუნახავს ოლქობის მეთაურების, ანუ „ღერებუბების“<sup>58</sup> საქმიანობის ამსახველი ამბები.

აჭარის ფოლკლორის მიხედვით, „ოლქობის“ (ცნობილ მოვლენებს უკავშირდება საგმირო-საისტორიო ღექსი „ჩახალოლი“, რომლის მიხედვით ჩახალოლი ითქვება ოლქობის შემომღებად („შემოიღევი ოლქაობა, ხომ არ ქენი კიი ქაარი“<sup>59</sup>). მაგრამ იგი XIX საუკუნის დასაწყისში მოღვაწეობდა და ოლქობის შემომღები ვერ იქნებოდა. ღექსში საუბარი უნდა იყოს ჩახალოლის მიერ მოწყობილ არეულობაზე, რასაც სახალხო მთქმელი „ოლქაობით“ იხსენიებს.<sup>60</sup>

ზემოთსიტყვიერება ზენდიველ ჩახალოლის სახალხო გმირად წარმოვიდგენს. მისი ეპიკაციობის ამსახველი ღექსის რამდენიმე ვარიანტია ფიქსირებული. რომელთაგან აღრიწდელია პ. უმიკაშვილის ჩანაწერი (1859 წ.). ჩახალოლის ნამდვილი გვარი ყოფილა ბერიძე, სახელად კი მემედი რქმევი. ზოგიერთ წყაროში მემედი ბაირახტარის სახელითაც იხსენიება.<sup>61</sup> იგი ერთნაირად ეწინააღმდეგებოდა თურქეთის მთავრობის აღვირახსნილ მოხელეებსა და აყუი ადგილობრვ ღეფოდალებს. ჩახალოლის ყაჩაღად გაგარდნის მიზეზი ყოფილა ზენდიველ ბეგ ბეჟინიძესთან უთანხმოება, რის გამოც იგი ჩაქეში გადაუსახლებიათ. ზ.ჭკინაძის ცნობით, მას იქ შეუკრებია 100-ზე მეტი კაცი და ბეგრი ბეგის კუიოკორის სახლები დაუქცევიათ. ჩახალოლის შიშით ბეგები აჭარაში ვეღარ ჩერდებოდნენ.<sup>62</sup>

<sup>56</sup> აახველიანი. დასახ. ნაშრომი, გვ. 83-88.

<sup>57</sup> აჭარის სახელმწიფო მუზეუმის ფონდი, №23.

<sup>58</sup> „ღერებუბი“ (თურქ.) – ფოლადი, ხევისთავი.

<sup>59</sup> აჭარის სახლხური პოეზია, I, გვ. 59.

<sup>60</sup> აახველიანი. დასახ. ნაშრომი, გვ. 84.

<sup>61</sup> იქმე გვ. 160.

<sup>62</sup> ზ.ჭკინაძე. ქართველ მაჰმადიანთა ცხოვრება. გვ. 4-5.

ჩახალოდლი სელიმ ხიმშიაშვილის თანამედროვეა. ამაზე მიუთითებს ხალხური ლექსის შემდეგი სტრიქონები:

... ფაშას ყულე დაუნგრიც,  
სასახლეს გაულე მხარც;  
სელიმ ფაშამ რომ შეიტყვა,  
შეიქმნა ხომ პერსით მიგრალი“.<sup>63</sup>

ზეპირსიტყვიერი მასალით ირკვევა, რომ თავდაპირველად ჩახალოდლი და სელიმ ფაშა თანამოაზრენი ყოფილან, მაგრამ შემდეგ მათ შორის უთანხმოება ჩამოყარდნილა და ჩახალოდლიც აჯანყებულა, „ოღქაობა“ მოუწვეია.

საისტორიო წყაროების თანახმად, ეს ამბავი უნდა მომხდარიყო 1800-იანი წლების დამდეგს. როდესაც მთელი აჭარა გამოდიოდა ბეგების წინააღმდეგ და მათ სასახლეებზე მოქონდათ იერიშები. ეს წინააღმდეგობა ახმედ ფაშას დრომდე გაგრძელებულა, რის საბაბიც გამხდარა გადასახადების გადიდება. ხალხური გადმოცემით, ახმედ ბეგს ჩახალოდლი სასახლეში შეხანათურად შეუტყუებია და მოუკლავს.<sup>64</sup>

ახმედ ფაშა, რომელიც ისტორიაში ცნობილია, როგორც პროსურქული ორიენტაციის მმართველი. ხალხური ლექსის მიხედვით უპირისპირდება თავისუფლებისმოყვარე სახალხო გმირს – ჩახალოდლის და, ბუნებრივია, მოქმედის სიმამთაც ხალხის ინტერესების დამცველი ეპეაციის მხარეზე იყო. მემედს ამ ბრძოლაში ორს სმა ედგა გვერდით.

აჭარის ზეპირსიტყვიერება მდიდარია გადმოცემებით სელიმ ხიმშიაშვილზე. ეს მასალა სელიმ ფაშას წარმოგიდგენს აჭარის განთავისუფლებისათვის დაუღალავ მებრძოლად. მაგრამ, ამავე დროს, ცალსახად გეიხასიათებს, როგორც სასტიკ მებატონეს. საყარაუდლოა, რომ თავის დროზე ამ კუთხის სახალხო მგონები სათანადო პატივს მიაგებდნენ ხიხანის სახელოვან გმირს, მაგრამ მათ ჩვენამდე არ მოუღწევია.

## §5. საყოფიერო და საწესჩვეულებო პოეზია

აჭარაში საეკუნეთა მანძილზე მდიდარი და მრავალფეროვანი ხალხური 'სეპირ-სიტყვიერების ნიმუშები შეიქმნა, რომელთა ნაწილი ჯერ კიდევ XIX ს. მეორე ნახევარშია ჩაწერილი. მათში ასახულია აჭარის მოსახლეობის ყოფითი კულტურის სხვადასხვა საკითხი. ამ თვალსაზრისით საინტერესოა საოჯახო-საწესჩვეულებო პოეზიის ნიმუშები, რომლებიც ხალხის ტრადიციული ყოფის წიაღში იქმნებოდა. საოჯახო-საწესჩვეულებო პოეზია, ძირითადად, გულისხმობს საქობო, საქორწინო და სამგლოვიარო ზეპირსიტყვიერებას. მაგრამ საწესჩვეულებო რიტუალი რთული, კომპლექსური მოვლენა და ტრადიციული ხალხური კულტურის სხვადასხვა ელემენტს (მუსიკა, ქორეოგრაფია, ზეპირსიტყვიერება და ა.შ.) აერთიანებს. ამ სახის აჭარული ფოლკლორული მასალები ორიგინალური თავისებურებებითაც გამოირჩევა და ქართული ფოლკლორის მეტად კოლორიტულ ნაწილს შეადგენს.

**საქობო ლექს-სიმღერები.** ქართულ ოჯახში, ტრადიციულად, დიდი სიხარულით ხედებოდნენ ბავშვის დაბადებას და ძეობას, რომელსაც განსაკუთრებულად აღნიშნავდნენ. ძეობის რიტუალს უძველესი ისტორია აქვს, რასაც საქართველოს სხვადასხვა კუთ-

<sup>63</sup> აჭარის ხალხური პოეზია, I, გვ. 59.

<sup>64</sup> ვიანაშვილი. აჭარა ოსმალთა ბატონობის პერიოდში. ბათუმი, 1948, გვ. 99.

ხეში ჩაწერილი ფოლკლორულ-ეთნოგრაფიული მასალები ადასტურებს. ამ ციკლის 'ხეპირსიტყვიერების უძველესი პლასტი საფერხულოებია. მათ შორის გამოირჩევა „მსე შინა“, რომლის შესრულების წესიც მიგვანიშნებს მის კავშირზე რიტუალთან (შესრულების გუნდური ფორმა, დიალოგი კორფესა და გუნდს შორის. მსხვერპლშეწირვის მრტივები და ა.შ.). ასეთივე წრიული ფერხულის სახით სრულდებოდა აჭარაში ქალების ხორუმად წოდებული "ნაი-ნაი-ნინანა", რომელიც აკვანში სვილის ჩაწვენის რიტუალს უკავშირდება.<sup>1</sup>

ამ ყვერხულის უძველეს ტექსტებს ჩვენამდე არ მოუღწევია, უფრო მეტად სატრფილო შაირები სრულდებოდა. ჩაწერილია სააკნო ლექს-სიმღერების ფრაგმენტებიც, აგრეთვე "ნანას" ციკლის ლექსები.

ძეობას (ძიობა), ვაჟის დაბადებას, სახეიმო ხასიათი ქაჩრდა. ვაჟი „სახლის ბოძის“, „თვალის სინათლის“, „მუხლის ძაღის“ სინონიმად აღიქმებოდა და ამიტომაც მის განენას დიდი სიხარულით ხედებოდნენ. ხალხის თქმით, ქალი მიინც „სხეისი ნაცარი" იყო. ძეობისას იმართებოდა წვეულება, რომელსაც ამშვენებდნენ მუჭიბონეები, მომღერალ-მომცემეები, მელექსები. თემცა საკუთრივ საძეობო ფოლკლორული ტექსტები აჭარაში ნაკლებადია ჩაწერილი. ამ რიტუალის ტრადიციულობა, მრავალფეროვნება, მასში ხალხური მუსიკოსთა და მელექსეთა მონაწილეობა მიგვანიშნებს წარსულში საკუთრივ საძეობო ლექს-სიმღერების არსებობაზე. ძეობა აჭარაში, ისევე, როგორც მოელ საქართულოში, ტრადიციული, მამა-პაპური წეს-წყულებებით ტარდებოდა (ბებიაქალის აქვანა, მამის აქტიური მონაწილეობა ფერხულში, მახარბელი, თოფის გასროლა და ა.შ.). გაიმამდიანების შემდეგაც აჭარაში ბაეში რომ დაიბადებოდა, მას „ქართულად", ე.ი. ქრისტიანულად დალოცავდნენ: „ჯვარი სწერია", „ჯვარი აქაურობასო", ახალშობილს სამების ძალით ხამჯურ შეულოცავდნენ: „სამსა მამლისა ყვილსა."<sup>2</sup>

საოჯახო წეს-წყულებები საერთოდ კულტურის ერთ-ერთ ყველაზე უფრო კონსერვატიული ელემენტებია, რომლებიც საუკუნეების მანძილზე ნაკლებად განიცდიან ცვლილებებს. ასევე წმინდად დაიცვა აჭარამ საქორწინო წეს-წყულებები და მასთან დაკავშირებული ფოლკლორი. ეს შენიშნა დ. ბაქრაძემაც, რომელმაც აჭარაში ჯერ კიდევ XIX საუკუნის მეორე ნახევარში, ოსმალთა ბატონობის პერიოდში იმოგზაურა. აქ მას „ქართული მაცურული" მოუსმენია. იგი წერდა: „მაცურული, მისი სიტყვები და კილო, თვითონ ქორწინების სუიმი, სამ დღეს ქორწინი, ყველაფერი ეს წმინდა ქართულია და იგი შემონახულია არა მარტო აჭარაში, არამედ ყველგან ამ მხარის ქართველ მუსულმანებში".<sup>3</sup>

უშუალოდ საქორწინო ლექს-სიმღერების გარდა, ამ ციკლში წინა საქორწინო ციკლის ტექსტებიც შემოდის, რაც ქორწინების რიტუალის სხვადასხვა წეს-წყულებას (გარბეება, ნიშანდობა, სასატარძლოსთან გამოთხოვება და ა.შ.) გულისხმობს. აღსანიშნავია ფოლკლორული ტექსტები, რომელიც გარბებით ნიშნობისას დედის მხრით ბიძის აქტიურ როლზე მიუთითებს. ეს ეთნოგრაფიული მასალებითაც დასტურდება:

„ხერტალმა ხელი დამგაღა,  
ხერტალგასატეხელმა,  
ბიძანემმა არ გამათხუა  
კისერმოსატეხელმა".<sup>4</sup>

<sup>1</sup> აღ. მსხალაძე. აჭარის საოჯახო-საწესწყულებო პოეზია. ბათუმი, 1969, გვ. 31.

<sup>2</sup> ჯ. ნოღაიდელი. ნარკვევები და მანაწერები. ტ. I. ბათუმი, 1971, გვ. 32.

<sup>3</sup> დ. ბაქრაძე. ანტილოგიური მოგზაურობა გურჯისტანსა და აჭარაში. ბათუმი, 1987, გვ. 50.

<sup>4</sup> აღ. მსხალაძე. დასახ. ნაშრომი, გვ. 38.

ფოლკლორულ ნიმუშებში ეს ნიუანსი წინასაქორწინო რიტუალის აუცილებელ ნორმას ასახავს. ბიძის როლი რელიგიურადაა გამოკვეთილი ქობულეთური ნადურების არქაულობით აღბეჭდილ, მითოსური და რიტუალური მოტივებით მდიდარ საფერხველ ტექსტებშიც („ქალი ვიყავ აზნაური“, „გველი ხრილსა მიძრებოდა“), რომლებიც უძველესი მითოსური წარმომობისა და, როგორც ჩანს, მოგვიანებით დამკვიდრდა შრომის ციკლის დექს-სიმღერებში.

ხალხურ შირებში იკვეთება საპატარძლოს თუ სასიძის იდეალი, როდესაც არწევანისას გარეგნულ სილამაზესთან ერთად უპირატესობა ზნეობას, ხელსაქმის ცოდნას, კარგ გვარიშვილობას და სხვა დადებით თვისებებს ეძლეოდა.

დექსების ერთი ნაწილი „ნიშანლობის“ წეს-ჩვეულებას უკავშირდება. მიუხედავად იმისა, რომ აღნიშნული ტექსტების ზოგიერთ ნიმუშს დროთა განმავლობაში დიუკარგავს საწესწვეულებო ხასიათი და უფრო იუმორისტულ საყოფაცხოვრებო დექსებად ქცეულა. უძველესია მათი კავშირი ამ უძველეს საქორწინო ტრადიციასთან, რომელიც საქართველოს სხვა კუთხეებში იყო გავრცელებული და სასიძო-საპატარძლოს ნიშნობის შეზღვევ. ქორწილამდელ ურთიერთობას ასახავდა.

ღანიშნული ქალი ეავს სხვადასხვა სახის საჩუქარს უგზავნიდა, რაც ხალხურ დექსებშიც ხშირად დასტურდება. მაგალითად, ასეთ საჩუქრად ითვლებოდა საპატარძლოს სკალი ნაქსოვი წინდა. წინდის მოთხოვნა ხალხურ დექსებში სატრფოს ხელს თხოვნის სიმბოლურ მნიშვნელობას იძენს: „გოგოე შენი წელი წმინდა, მომიტოვე კრელი წინდა.“<sup>5</sup>

საგულისხმოა დექსები, სადაც ნიშნობის სიმბოლოდ ვაშლი ფიგურირებს: „სათამაშო ვაშლი მქონდა.“<sup>6</sup>

ვაშლის და სხვა ხილის, საერთოდ, მცენარეთა სატრფოს სიმბოლოურ სახედ დასახევა და საქორწინო რიტუალის რეპერტუარში დამკვიდრება ფოლკლორში საყოველთაოდაა გავრცელებული.

საქორწინო რეპერტუარის ერთ-ერთი მნიშვნელოვანი, ემოციური ნაწილი პატარძლის გამოსათხოვარი სვედიანი ფერხულებია. აჭარაში ეს საფერხულოები ქორწილის დამესრულდებოდა. ქალების ოთახში, შინაურთა თანდასწრებით. კორიფეს როლში პირბადე-ნამოფარებული, აცრემლებული საპატარძლო გამოდიოდა, რომელსაც ქალები წრეს უკლიდნენ და ერთხმად სიმღერას უმღეროდნენ: „მად აბრეშუმის საკაბე ვინ მოგატანაო?...“<sup>7</sup> ამავი ციკლს უნდა მიეკუთვნოთ ზემო აჭარაში მუჭობონეთა რეპერტუარში დამკვიდრებული „პატარძლის გამოსახოება მშობლებთან“, რომლის მხოლოდ სვედიანი მკლავლია შემორჩენილი.

აჭარაში გავრცელებულია ჩაყრულები (ე.წ. „დედოფლის სიმღერა“ და სხვ.) რომელთა მისამღერებშიც უძველესი ქართული ხმები ისმის („ეორირამა, „ეორირამა“, „ეორირამა“, „ოხელი“...).

ჩაყრული სიმღერები სრულდებოდა პატარძლის მამისეული სახლიდან გამოყენისას, გზაში და სასიძოს სახლში მიყვანის დროსაც („მოვიდვიართ, მოგვიხარია“).<sup>8</sup>

ჩაყრულის თემებია: საპატარძლოს და სასიძოს შექება, ქალისა და ეაქის ჩაყრების პაქერობა, სადედამთილოს დახასიათება და ა.შ.<sup>9</sup>

<sup>5</sup> იქვე გვ. 39.  
<sup>6</sup> იქვე გვ. 41.  
<sup>7</sup> იქვე გვ. 60.  
<sup>8</sup> იქვე გვ. 71-72.  
<sup>9</sup> იქვე გვ. 72.



აჭარაში არსებული ტრადიციის თანახმად, სასიძოს მშობლებს დედოფლის მიყრის-თვის შინაური პირუტყვი, ან კამეში უნდა გამოეყვანა საუქრად.<sup>10</sup>

სუფრულები უპირატესად საქორწინო ღვინის დროს სრულდებოდა, რომელთა შორის განსაკუთრებით გაერცვლებულია ე.წ. „მასპინძლები“. მათში გაკაცებულია პურბ-ვიერი მასპინძელი ან შექებულია სუფრის სიუხვე.<sup>11</sup>

მაყრული და სუფრული სიმღერები მელოდიური მრავალფეროვნებით, რეკიკაღური პარმონით, პოლიფონიურობით გამოირჩევა. ფერხულების დიდი ნაწილის პოეტური ტექ-სტები კი განუკუთარებელია, გუნდისა და კორიფეს მელოდიურ შეძახილებზეა აგებული და ხასიათდება მრავალფეროვანი რეფრენით.

ნეფის ოჯახში დარჩენილი პატარბლის სამყოფ ოთახში შეყვანაც გარკვეული ცერე-მონიით სრულდებოდა. ამ დროს შესასრულებელი საფერხულო ფორმითაც და შინაა-რსითაც არქაული ხასიათისაა:

„გელინო, გელინო, აბსანდი გელინო,  
გელინო, გელინო, ნელ-ნელა წამობრძანდი, გელინო,  
გელინო, გელინო, კართავი მაღალა, გელინო,  
გელინო, გელინო, დედამთილო დედასავით, გელინო“...<sup>12</sup>

ზემოაჭარული ქორწილის რეპერტუარში დამკვიდრებული იყო ხალხური სანახაობა „ფადიკო“, რომელიც, ფაქტობრივად, ქორწილის ინსცენირებას წარმოადგენდა. „ფადიკოდ მორთული“ კაცის სახეობარ სცენებს თან ახლდა გართობა-მხიარულება, დოლსე და-კერა და სიმღერა.

დროთა განმავლობაში ხალხური სანახაობა „ფადიკო“ შეიცვალა. მასში ყოფითმა, სოციალურმა მოტივებმა და თემებმა იმბლავრა. მაგრამ ამ სანახაობის ბუერი ელემენტი (რეკეიზიტი, პერსონაჟები, ყოვლიკული მოქმედებები და სხვ.) ცხადად აელენს „ფადიკოს“ არქაულ ხასიათს და მის თავდაობრველ კაეშირს ნაყოფიერების უძველეს რიტუალებთან და, კულტებთან.

სამგლოვიარო ლექსები. გლოვის რიტუალი საქართველოში საინტერესო რეპერტუა-რით გამოირჩევა. მოთქმა-დატირების სამგლოვიარო ტექსტები აჭარის ფოლკლორშიც დასტურდება. სამგლოვიარო მოთქმებში ნამოთვლილია მიცვალებულის დამსახურებანი, მისი დაღებითი თვისებები.

პროფესიონალი დაქირაებულები მოტირლების ტრადიცია აჭარაში არ დასტურდება. მაგრამ ზოგჯერ მოქმედები მიუთითებენ მოტირლებზე, რომელთაც დატირების განსაკუ-თრებული უნარი აქვთ. მოთქმის ტექსტები ძირთადად იმპროვიზაციის შედეგია და რიტ-მული პროზის სახე აქვს: „ჩემო ნენე, ჩემო დედიკო ნენე“...<sup>13</sup>

აჭარული ნადური სიმღერების ციკლშია ფიქსირებული და ქართულ ფოლკლორში გაერცვლებული სამგლოვიარო ლექსი „აღეის ხეი მოხეთქილა“ („გორდელა“). საწესწვე-ულგობ ციკლს უნდა უკავშირდებოდეს ასევე სამგლოვიარო ფერხული: „დედამთილის მოთქმა“ და სხვა. ფერხულების სტრუქტურა, სახეები, მოტივები მას აკავშირებს უსიყვლეს ქართულ ნიმუშებთან, რომლებიც სამონადირეო ეპოსის არქაულ ფენას შეადგენს. კერ-ძოდ კი იმ ფერხულებთან, რომელშიც მონადირის სატრფოს, ბუნების ნადირთაპატრონი

<sup>10</sup> იქვე, გვ. 73.

<sup>11</sup> იქვე, გვ. 76.

<sup>12</sup> იქვე, გვ. 200.

<sup>13</sup> ე.ზოიძე. დატირების ტრადიცია და სამგლოვიარო პოეზია აჭარაში-სდსზ, VII თბ., 1984, გვ. 61.

ქალ-ღვთაობის ხორციელი მეტოქის ტრავიკული ბედია გამჟღავნებული („დღეს ჯოგში გადავხვან, რძალი ბატონო...“). საგულისხმოა, რომ ქართული სამონადირეო ეპოსის (ცნობილია მკვლევარმა ე. ვირსალაძემ სწორედ აჭარაში ჩაწერილი მასალის დახმარებით შესწავლილ სამონადირეო ეპოსის სრული ციკლის აღდგენა.<sup>14</sup>

ადამიანის გარდაცვალებასთან, დატირებასა და დაკრძალვასთან დაკავშირებული ტერმინებიდან აჭარაში გვხვდება „მოთქმა“, „მოტირება“, „ღარდალი“, „ტირილი“. ხალხის აზრით, გლოვა, დატირება აუცილებელია როგორც მიცვალებულის, ისე ჰირსიუფლის ღირსებისათვის („კარგი ტირილი ხალხსაც უხდება და მკვლარსაც“). დამტირებულთაგან განსაკუთრებული როლი, ტრადიციულად, ოჯახის რძალს ეკისრებოდა. თუ ოჯახში რამდენიმე რძალი იყო, თითოეული მათგანი გამოირჩეულ „მოთქმას“ ცდილობდა.<sup>15</sup>

აღსანიშნავია ასევე დატირების სანაცვლო პატივის მიღების ტრადიცია: „იტირე, დაოო, იტირე, დაოო, ამან კარგად იტირა შენი დედა, დაოო“.<sup>16</sup>

გამაჩვიანების შემდეგაც მიცვალებულებს ქობულეთის რაიონის სოფლებიდან ხშირად მიახვეჭებდნენ გურთის მოსახლერე სოფლებში და იქ მარხავენენ ქრისტიანული წესით. ისევე, როგორც ადრე ამის მახახველი მრედაბე ანდერძად უბარებდა შეილებს: „დამხარხიე ქართლისი, ჩემი ჩამა-პაისი წყით“.<sup>17</sup>

აჭარაში გაერცვლებული საყოფაცხოვრებო ციკლის დეკსებიდან გამოირჩევა ოჯახის წევრებს შორის ურთიერთობის ამსახველი პოეტური ტექსტები, კერძოდ კი რძალ-დედამთილიანი. რძლის შემომატება მნიშვნელოვანი მოვლენა იყო ოჯახისთვის. სასურველი რძალი უნდა ყოფილიყო თვალტანადი, მოკრძალებული, მუყაითი („რძალი, გერიტო, ჩახატულო, მხევე უღრუბლოდ ამოსულო, მეტათ ტურფავ და ღამაზო, რძალო ენაშაქრიანო“).<sup>18</sup> აღნიშნულ ციკლს შეიძლება მივაკუთვნოთ აჭარაში პოპულარული დეკსი „სახლი დედგი ვერხვისაო“.<sup>19</sup>

რძალ-დედამთილის ურთიერთობის ამსახველი საყოფაცხოვრებო დეკსების ერთი ნაწილი კი იუმორისტული ელფერით გადმოგვცემს ოჯახურ კონფლიქტებს. ამ მხრივ გამოირჩევა: „დექსი დედამთილზე“, „დედამთილი კდებოდა“, „დედამთილი აღაჯა“, „ერთი დედამთილი მყაედა“, „რძალმა აჯობა დედამთილს“ და სხვ. რძალ-დედამთილიანის ციკლში გამოიყოფა ე.წ. „რძლის ნატერა“, რომელშიც მშობლებს ოჯახს დანატრებული ახალგაზრდა ქალის სევედა და წუხილია გამოხატული.<sup>20</sup>

აჭარაში გაერცვლებული „დედამთილის დატირების“ სამგლოვიარო დეკსებში რძალ-დედამთილის კონფლიქტური ურთიერთობის სატირულ-იუმორისტულ ასახვას ხშირად გულწრფელი გლოვა და მოთქმა ენაცვლება: „დედამთილო, ბატონო, დედაე, ჩემო ამაგდარო და საყვარელო დედაე, ოჯახის სიცოცხლე და სიყვარული იყავი დედაე, საყვარელო დედამთილო, ბატონო დედაე“.<sup>21</sup>

აჭარის ზეპირსიტყვიერებაში მნიშვნელოვანი ადგილი უკავია სატრფიალო ღირიკას. მასში ყოცირებადაა ასახული ადამიანის შინაგანი სამყარო, განცდები, გრძობები. სატრფიალო ღირიკაში გამოიყოფა შემდეგი ქვეკატეგორიები: შაირი, ქება, გაბაასება, წერილი

<sup>14</sup> ე. ვირსალაძე. ქართული სამონადირეო ეპოსი. თბ., 1964, გვ. 72, 224.

<sup>15</sup> ე. ზოიძე. დასახ. ნაშრომი, გვ. 48.

<sup>16</sup> ბსკოფა. საქმე 237. გვ. 55.

<sup>17</sup> ზ. ჭიჭინაძე. ქართველების გამაჩვიანება. ტფ., 1915, გვ. 77.

<sup>18</sup> ე. ზოიძე. რძალ-დედამთილიანი აჭარის ზეპირსიტყვიერებაში. – სსსს, IV. თბ., 1978, გვ. 50.

<sup>19</sup> ბსკოფა. I საქმე 65. გვ. 93.

<sup>20</sup> ე. ზოიძე. დასახ. ნაშრომი, გვ. 47.

<sup>21</sup> ბსკოფა. საქმე 17L გვ. 75.

ლექსად. ამთავან ყველაზე მეტად გაგრცვლებულია შაირები. შაირი, როგორც წესი, ჭიბონის თანხლებით სრულდებოდა. ქალ-ვაეის თავისუფალი ურთიერთობის გალექსების. გაშაირების ერთ-ერთი ადგილი ქორწილები თუ სხვა დღესასწაული იყო. ამ მხრივ, განსაკუთრებით, „შუამითობის“ საზაფხულო დღესასწაული გამოირჩეოდა, როცა საზაფხულო საძოვრებზე იკრიბებოდა სოფლის მოსახლეობა, განსაკუთრებით, ახალგაზრდობა და იმართებოდა მხიარული ფოლკლორული ზეიმი. შუამითობა იყო ძირითადი ასპარეზი ხალხური მელექსეობისა.<sup>22</sup>

ქალ-ვაეის გაშაირების ძლიერ ტრადიციასე მეტყველებს ადგილობრივი ხალხური ტერმინების სიმრავლეც: „შაირის გაქნევა“, „სიტყვის შემოკება“, „დადლექსება“, „ლექსებში გადაგომა“, „გოგო-ბიჭის დაწიკება“ და სხვა. მთქმელების გადმოცემით, „ქველად ლექსში, შაირობაში რომ ეუდგებოდით ერთიმეორეს, სხვა საქმე ვის ახსოვდა, ჭამაც გაევიწყდებოდა“.<sup>23</sup>

უაღრესად საინტერესოა ქალ-ვაეის გალექსების ტრადიცია, რომლის დროსაც „ზოგი მდკროდა, ზოგიც ვიკვავდა და ტაშს უკრავდა“.<sup>24</sup>

აჭარაში გაგრცვლებული ორ-ოთხტაქიანი სატრფიალო შაირები ფორმით, სიუჟეტით, მოტივებითა და მხატვრული სახეებით ანალოგიურია საქართველოს სხვა კუთხეებში ჩაწერილი ფოლკლორული ნიმუშებისა. სატრფიალო მინიატურებში გაშუქებულია ქალის გარეგნობა, მისი თვალწარბი, ტანი, მწეახარი დაწვი, მარგალიტწიობილი კბილი და ა.შ. საგულისხმოა, რომ ამჟამად შრომის ლექსებში დამკვიდრებული „ვამ თუ ივლი აეულობდაო“, საფერხულო ფორმით, დაუფარავი უროტიზმითა და სიმბოლური სახეებითა ღრმა არქაულობის კვალს ატარებს.

სატრფიალო ლირიკის კავშირზე კალენდარულ ციკლებთან მიუთითებს აჭარაში პოპულარული და მრავალ ვარიანტად ჩაწერილი გაბაასების ნიმუში „გაზაფხული რომ გამოკა“, რომელშიც სწორედ ბუნების ძალების აღორძინების უახსოვრობის ვაჟი იწყებს ვაჟი საშაიროდ ქალს და მას თავის სასიყვარულო გრძნობებს უმხელს.

სასიყვარულო ლირიკის ერთ-ერთი მნიშვნელოვანი ტრადიციული და ფართოდ გაგრცვლებული ჟანრია ქება, რომელშიც უმეტესად ქალია შექმნილი. ქალის ქების არაერთი შესანიშნავი ნიმუშია დაცული აჭარის ზეპირსიტყვიერებაში.<sup>25</sup> ქალის ქების შესანიშნავი ნიმუშია აგრეთვე „ერთხელ გიხიდე, ბატონო“, რომელიც ჯერ კიდევ XIX საუკუნეში გამოქვეყნდა. მისი მრავალი ვარიანტია დაცული ფოლკლორულ არქივებში, რაც ლექსის პოპულარობაზე მეტყველებს. დიდ სიყვარულთან ერთად სატრფოს მიმართ რიდი და მოკრძალება იგრძნობა, რაც ქართველისათვის ოდითგანვე იყო დამახასიათებელი.

„ერთხელ გიხიდე, ბატონო,  
მომწონდა პირისახეო,  
ვარდის მსგავსად მომწვწვნი,  
გადაწმენდილო მთვარეო...“<sup>26</sup>

ქების ლექსებში სიმბოლოებად გამოყენებულია მცენარეები, ყვავილები, მნათობები, ძვირფასი ქვები და სხვ.

<sup>22</sup> ე.ზოიძე, დანახ. ნაშრომი, გვ. 52.

<sup>23</sup> იქვე, გვ. 35.

<sup>24</sup> იქვე, გვ. 36.

<sup>25</sup> იქვე, გვ. 49.

<sup>26</sup> აჭარის ხალხური პოეზია. ტ. I. თბ., 1969, გვ. 111.

აჭარულ ფოლკლორში დამკვიდრებული ქართული ხალხური სატრფიალო ღირსიკის პოპულარული სახეობაა ვ.წ. „სებრო“. „მისი“ აჭარული ვარიანტები გამოირჩევა დახვეწილი მხატვრული ფორმით. მსგავსია მრავალფეროვანი სიმბოლიკით. იგი სრულდებოდა კიბონასა და ხხვა საკრავ ინსტრუმენტზე.

ხალხური ღირსიკის ერთი უმნიშვნელოვანესი სფერო შრომის ღვექსებია. მელექსიკობის ტრადიცია ძველთაგანვე მჭიდრო კავშირში იყო სამეურნეო საქმიანობის სხვადასხვა დარგთან. მელექსიკობის გარეშე წარმოდგენილი იყო შრომის კოლექტიური ფორმები. ცნობილია, რომ ნადში საგანგებოდ იწვევდნენ მომღერალ-მოზაირეებს. პოეტური პაეტროლის ერთგვარი ტურნირებიც კი იმართებოდა ქალებს შორის ჯგუფური (ნაღური) მატყლის წყევლისა და რთვადიკონსას. აჭარული ნაღურები სიუჟეტური თეატლსაზრისით მრავალფეროვანია. მათში ასახულია სამეურნეო საქმიანობის ტრადიციული დარგები: ხენა, თესვა, მკა, ეენახის დამუშავება, ხელოსნობა, ფეიქრობა და ა.შ.

ქობულეთის რაიონში ნაწერილი ნაღური ღვექს-სიმღერები ანალოგიურია გურული ნაღურებისა. მათ ერთი საფუძველი აქვთ: ზოგადქართული ხალხური პოლიფონიური მრავალხმიანობა, შესრულების წესი, მუსიკალური არქიტექტონიკა, მეტრი, რიტმი და ა.შ. ქობულეთური ნაღურების სიუჟეტი, შორიები, მხატვრული მხავეები, მითოსური, სიმბოლური პერსონაჟები დიდი არქაულუბით გამოირჩევა. იგი ახლოს დგას ხალხურ ეპოსთან, შელოცვების მაგიურ ტექსტებთან.<sup>27</sup>

ნაწილობრივ, საყოფაცხოვრებო ციკლის ღვექსებს შეიძლება მივაკუთვნოთ აჭარულ ფოლკლორში გაერცყლებული სამეურნეო და სამკურნალო ხასიათის მაგიური პოეტური ტექსტები, ხალხური ღოცვანი ანუ შელოცვები, რომლებიც წარმართული და ქრისტიანული მითოსური სახეებით გამოირჩევა. შელოცვების ტრადიცია მაჰმადიანურმა სარწმუნოებამაც ვერ ჩააღია. მოქმედი გადმოცემით, „ხოჯას თუ სხვა ვინმეს დაყინახავდით, არაბულ შელოცვას ხმამაღლა ვამბობდით და ქართულად შელოცვებს წუმად“.

ოსმალთა თითქმის სამსაუკუნოვანი ბატონობის პერიოდში მეურნეობის ერთ-ერთი უძველესი დარგის – მკვანახეობა-მელენიეობის დაქვეითებასთან ერთად, როგორც ჩანს, დაიწვეებას მიეცა მასთან დაკავშირებული ზეპირსიტყვიერებაც. თ. სახოკიამ აჭარაში მოგზაურობისას მხოლოდ ერთი ნიმუში ჩაიწერა („ვენახმა სთქვა: მე ვარ გრძელი“). სადაც პოეტურადაა აღწერილი ყურძნის კრეფა, დაწურვა და დადღეობა. ჩამწერი შენიშნავს: „ღვექსს თავისი პირვანდელი ღირსება არ შერწყნია, ხან რითმა მოიოკლებს, ხან ზომა აკლია, მაგრამ საინტერესოდ ვცანით როგორც შებღალული ენის შებღალული ღვექსი. ოდესდაც. ალბათ, ღამაზად შექმნილი ხალხის მიერ“.<sup>28</sup> აჭარულ ნაღურ სიმღერებში ყოფის უძველესი ელემენტებია დაცული. ვარიანტთა სიმრავლით გამოირჩევა სამკალი, მობილური, ყანური, ტვირთის გადასიდვის, მესაქონლეობისა და შინამრეწველური შრომის ღვექსები. სამიწათმოქმედო სამუშაოების დროს სრულდებოდა „დიელა“, „რა-შა“. რაც თაყადაირველად, უხუცეს მომღერალთა გადმოცემით, უსიტყვოდ იმღერებოდა. ღვექსის ჩართვა ამ სიმღერებში გვიანდელი მოვლენაა, ტექსტებიც ნებისმიერად შეირწყილა, უმეტესად სატრფიალო ხასიათისა. შრომის ღვექს-სიმღერებში გამოირჩევა „ხელხევის“ (ციკლი, ხელხევი სრულდებოდა ყველა სახის სამიწათმოქმედო სამუშაოს, მათ შორის სიმინდის „რწყის“ დროს. ამ ციკლის ღვექს-სიმღერებმა ჩვენამდე სრულყოფილი, მრავალფეროვანი სახით მოაღწია, რაც მოგვანიშნებს მათ დიდ პოპულარობაზე აჭარაში. მოსავლის აღებისა და დაბინაჟების პროცესი დიდ ზეიმად იქცეოდა, რომელზეც ზოგჯერ მთელი სოფელი იყრიდა თავს: იმართებოდა ცეკვა-თამაში, სრულდებოდა სიმღე-

<sup>27</sup> აჭარის ხალხური პოეზია. ტ. I თბ., 1969, გვ. 30-39.

<sup>28</sup> თ. სახოკია. მოგზაურობანი. ბათუმი, 1985, გვ. 176-177.

რები, ეწყობოდა შეჯიბრი, პაექრობა („ქალებო ვუთხრათ ნაღური“, კვერში ხარები შეეიბათ, პური გაელეწოთ ბზინი, ქალებო ვუთხრათ ნაღური)”.<sup>29</sup>

მესაკონფლიქტის შრომის ღვესები აჭარაში, ძირითადად, მემთვერობის ტრადიციას უკავშირდება. მემთვერე ქალები წელიწადში 3-4 თვეს სახაფხულო-სამშობლოდრო სადიერებზე ატარებდნენ. მათ საქონლის მოვლა-პატრონობა, რის პროდუქტების დამზადება ევალდებოდათ. მემთვერეთა რეპერტუარში ტრადიციულია „საფხულის ღვესი“. „მოთების დესტანი“, „მემთვერის ღვესი“ და სხვ. მემთვერე ქალების რეპერტუარში გაერეცვლებული იყო „წველის“ ღვესები. წველის დროს პირუტყვს დაუყვავებდნენ. ხააღურსო სახელდებით მიმართავენ და ტკბილად მიუმღერებდნენ: “ნემი ღამაზი დეღოფაღა ხარ”...<sup>30</sup>

წველის სიმღერები, ძირითადად, იმპროვიზაციული ხასიათისაა: „მა აღსანიშნავად ხმარობენ ტერმინებს: „ღანანიება“, „მინანიება“, „მიმღერება“ და სხვ.”<sup>31</sup>

აჭარული პოეტური ფოლკლორის მნიშვნელოვან ნაწილს შეადგენს კაღენდარული საწესწვეულებო პოეზია. მდიდარი და მრავალფეროვანი ზეპირსიტყვიერების მასალა გვიდასტურებს, რომ ამ კუთხის მკვიდრი გამაზიადიანების შემდეგაც ასრულებდნენ სხვადასხვა ქრისტიანულ წეს-ჩვეულებას. მთქმელები ხშირად ღაპარაკობენ „ქართულ წესებზე“, „საწირავის ქართულად მიტანაზე“, სხვადასხვა დღესასწაულის (ახალი წელი) „ქართულად მომსახურებაზე“.

ახალ წელს აჭარაში ისეთივე სიხარულითა და ტრადიციული რწმენა-წარმოდგენებით ხვდებოდნენ, როგორც ყველგან საქართველოში. სწამდათ, რომ როგორც შეხედუბოდნენ ამ დღეს, მთელ წელს ისე გაატარებდნენ. საგანგებოდ ირწმუნდნენ მეკელს, მფერსაგს, დამდეგ წელს კარგ ბედ-იღბალს, აგრეთვე ადამიანთა ჯანმრთელობას, ჭირნახულის დოვლი-სიანიობას იბედებდნენ. რაც შეეხება შობა-ახალწლის ციკლის დღესასწაულების „ქართულად მომსახურებას“, ქობულეთის რაიონის სოფლებში არასდროს შეწყვეტილა აღილოზე სიარულის ტრადიცია. აღილოზე, როცა დღეობა მოაწვედა, შვიტობებოდნენ ბიჭობ-ქვიფი იყო შენსა, ნემსა მოდიოდნენ, გურიაში გადიოდნენ, იქედანაც გადმოდიოდნენ”.<sup>32</sup>

მთქმელთა რეპერტუარში აღილოს ტრადიციული ტექსტებია დაცული: „ოთ აღილო. მოგვილოცავს ქრისტეს შობა”.<sup>33</sup> მისამაყერი ასე სრულდებოდა:

- „- აღილო, აღილო, აქა მშვიდობა, მიუმღერეთ, არ გვიღო კარები,
- აღილო, აქა მშვიდობა, გლახათ წვიმღერეთ.
- რა მოგაკ?
- ოქრო, ვერცხლი, ყოლისფერი...” მიუმღერებდნენ სხვა სიმღერებსაც.<sup>34</sup>

საქართველოში საახალწლო ციკლში მნიშვნელოვანი იყო „ქათმის ფერხის“ წესწვეულებაც, რომელიც ბარბალობს, წმინდა ბარბაღეს დღესასწაულს დაუკავშირდა და დოვლიანიობის, შინაური ფრინველისა და საქონლის სიმრავლის, ასევე ადამიანის სიმრთელის დალოცვას ითვალისწინებდა.

აჭარის სოფლებში ამ რიტუალს ახალი წლის მეორე დღეს ასრულებდნენ. წარმოსი-ქვამდენ საწესწვეულებო ღვესს: „ჯიჯი, ჯიჯი, დედალო. ჯიჯი, ჯიჯი, მამალო”.<sup>35</sup>

<sup>29</sup> აჭარის ხალხური პოეზია. ტ. I. თბ., 1969, გვ. 51.

<sup>30</sup> ე.ზოიძე. წველის ღვეს-სიმღერები აჭარის ზეპირსიტყვიერებაში. - ხალხური პოეტური ტრადიცია აჭარაში. VI, 1982, გვ. 83.

<sup>31</sup> იქვე.

<sup>32</sup> მ.გოთრბაძე. ქართული ხალხური კაღენდარული საწესწვეულებო პოეზია. თბ., 1993, გვ. 123.

<sup>33</sup> იქვე.

<sup>34</sup> იქვე, გვ. 15.

<sup>35</sup> ჯ.ნოღაიდელი, დასახ. ნაშრომი, გვ. 124.

აჭარაში გაერცელებული კალენდარული წეს-ჩვეულებებიდან განსაკუთრებით ლახარობის რიტუალი უნდა გამოვეყოთ. ამინდის მართვის ეს ხალხური ჩვეულება არქაულობით გამოირჩევა და წარმართული და ქრისტიანული რიტუალების ერთგვარი სიმბიოზია. გასაფხულსა თუ ზაფხულში წვიმის გამოთხოვის ჩვეულება წმინდა ლახარეს სახელს სხვა ქრისტიანულ ქვეყნებშიც უკავშირდება, რაც შესაძლოა, იმთავითვე გამოწვეულია. რომ წმინდა ლახარეს მოხსენიების დღე, ქრისტიანული კალენდრით, საგასაფხულო დღეობების ციკლშია (აღდგომის წინა კვირის შაბათი) აისახა.

აჭარაში ნაწერილი ლახარობის ფოლკლორული ტექსტები საქართველოს სხვა კუთხეებში ფიქსირებული ფოლკლორული მასალების ანალოგიურია, თუმცა, უნდა აღინიშნოს, რომ თუითარ ლახარეს სახელი სოგჯერ დაიწვებულია, არ ახსოვთ მისი ვინაობა. ლახარია ახალგაზრდა, მორთული დედოფალიაო, გადმოგვცემენ მოქმედი. სახელის ფორმაც ხშირად შეცვლილია (ნახალიკო, ლახალიკო, ლახო და სხვ.). რიტუალი კი ტრადიციული უუნქვითა და შესრულების წესით ბოლო დრომდე შემორჩა. სოფლის გოგობიჭები დაივლიდნენ ყველა ოჯახს და მიუძღვრებდნენ: „ლახარ მოდგა კარსაო...“<sup>36</sup>

„ლახარობის“ რიტუალს აჭარის ყველა სოფელში ატარებდნენ ხასურეელი ამინდის გამოწვევის მიზნით. სოფლებში ამინდის მართვის სხვა რიტუალებიც იყო გაერცელებული („ქაშატობა“, „წყლის მოხება“ და ა.შ.). ამინდის რიტუალი, მისი მთავარი პერსონაჟი ქალურ საწყისთანაა დაკავშირებული – თოჯინა, დედოფალი, ქეფანა ხათური, რაც შეესაბამება არქაულ წარმოდგენებს „წვიმის ქალის“, „წვიმის გოგონას“ შესახებ. რიტუალურ თოჯინას „ციცასაით“ მორთავდნენ. ასე დაატარებდნენ სოფელ-სოფელ და მღეროდნენ „დედოფალიო, რა გინდა? – ყვითელი ძროხის კარაქი, შავი ქათმის კვერცხი?“<sup>37</sup>

აჭარაში ამინდის რიტუალურ ტექსტებში გვხვდება მზის, ღრუბლის, ნისლის, წვიმის შედოცვის, განდევნისა თუ გამოხმობის ტექსტები, რაც ფართოდაა გაერცელებული ქართულ ფოლკლორში. აღნიშნულ მაგიურ ტექსტებში წარმოდგენილია ბუნების სტრუქტურების განდევნა, რაიმე მოკონილი საბაბით „მოტყულება“ (“ინდი ყარა, მინდი სარა...“)<sup>38</sup>

ლახარობა, წართული იყო შუამობის სახალხო დღესასწაულშიც, რომელიც იმართებოდა აჭარის მთის საძოვრებზე: „ზე ამოვიდა, ქეფანას ეფინება ზაზათვალი...“<sup>39</sup> შუამობის ხალხური დღესასწაულის ტრადიციულ ხასიათზე ისიც მიგვანიშნებს, რომ მას მუსულმანი სასულიერო პირები ცოვად მიიჩნევდნენ და კრძალავდნენ.<sup>40</sup>

შუამობის უძველეს წარმომოშობზე მიგვითითებს მის რეპერტუარში საკულტო დრამის წარმოდგენის ტრადიციაც. – „ოშიმ ნანა“, „განდაგანა“, „ქონგური-ფათიკი“ და სხვ. ვირტუალური რეკვიზიტი. სიმბოლიკა (ფალოსის სიმბოლური გამოსახეა). ეროტიკული მოტივები და ა.შ. ამ დრამატულ წარმოდგენებს, „შუამობის ფერხულეებს“. ბერტიკობის გვერდით აყენებს და ნაყოფიერების კულტების, ბუნების აღმომჩინების სადღესასწაულო ციკლთან აკავშირებს. შუამობის კალენდარული დღესასწაული რომ „თავისი თავ-დამირეკელი ბუნებით რელიგიური ხასიათისა უნდა ყოფილიყო“<sup>41</sup> ეჭვს არ იწვევს. ამასვე მიუთითებს აღნიშნულ დღესასწაულთან დაკავშირებულ სხვადასხვა წეს-ჩვეულებაც: დღესასწაულისათვის წმინდა ადგილის შერჩევა, საყვრხულო ცეკვა-სიმღერები, სამკურ-

36 მკორეაძე, დასახ. ნაშრომი, გვ. 130. ჯ. ნოლიდელი, დასახ. ნაშრომი, გვ. 131.

37 ბსკიფა. საქმე 174. გვ. 154.

38 აჭარის ხალხური პოეზია. ტ. I გვ. 79.

39 ზთანდილაძე. შუამობის ტრადიციები და ფოლკლორი. თბ., 1980, გვ. 6.

40 იქვე გვ. 17.

41 გ. შამილაძე. შესაქონლობა დასავლეთ საქართველოში. თბ., 1964, გვ. 273-74.

ნალო მიზნით წმინდა ტბებში (წყლებში) ბანაობა, საპატარძლოების, ახალმოყვანილი რძალების მოპატრუების წესი და სხვა.

საყოფიერო და საწესრეულობო ფოლკლორის მიმოხილვა ნათელყოფს, რომ მედევკ-სეობა აჭარაში ოდითგანვე პოპულარული იყო. ამასთან დაკავშირებით, ჯ. ნოლიაძე წერს: „აჭარელისათვის ყველაზე უფრო სანუკეარი საგანი ხალხური შემოქმედებაა. აჭარელთა შორის დიდი სიყვარულითა და სიძაბოთით სარგებლობენ ხალხური მედევკ-სეები, მთქმელები, აჭარელს უყვარს მოსმენა: ზღაპრის, არაქის, გამოცანის, შიორის. ანდრე-სის. უყვარს მათი შემსრულებლები, საუკეთესო მოცემეავენი. კარგი დამკრულაყბი. აჭარელი მღერის, როცა შრომაშია გართული, მღერის, როცა უხარია, მღერის მაშინაც, როცა უჭირს და შრომით დაქანაცვლია“.<sup>42</sup>

ხალხური პოეზიის საუკეთესო ნიმუშებს აჭარის მკვიდრი საუკუნეების მანძილზე განცდილი ძნელებელობის პირობებშიც წმინდად ინახავდნენ. მდიდარი ზეპირსიტყვიერება. რომელიც, ერთი მხრივ, გეხიბლავს სისადავით, მხატვრული ადლოთი. პოეტური შთაგონებით, მეორე მხრივ, გვევლინება, როგორც მნიშვნელოვანი წყარო საქართველოს ამ ძირძველ კუთხეში მიმდინარე ისტორიული პროცესების გასააზრებლად. უთუოდ დიდი მადლიერებით უნდა მოვიხსენიოთ ხალხურ მთქმელთა თაობა, რომელთა წყალობითაც მრავალმა ფოლკლორულმა შედევრმა მოაღწია ჩვენამდე.

## §6. აჭარული დიალექტი

აჭარული დიალექტი ერთიანი ქართული ენის ორგანული ნაწილია. იგი გავრცელებულია არა მარტო აჭარაში (ხულოს, შუახევის, ქედის, ხელგანაურისა და ქობულეთის რაიონები), არამედ მოხატაურის რაიონის (გურია) სამ სოფელში (ზოტა, ჩხაკაურა, ქეპბლა), სადაც გადასახლებულან XIX ს. 70-80-იან წლებში. დღეისათვის აჭარული დიალექტი იშმის საქართველოს სხვა კუთხეებშიც (გურია, იმერეთი, მესხეთი, ქახეთი, ქვემო ქართლი, თრიალეთი), სადაც აჭარელთა მასობრივი წასახლება მოხდა. აჭარულ კილოზე მკვლევარებმა, აგრეთვე, აჭარელ მკვლევართა შთამომავლები, რომლებიც დღეს ცხოვრობენ თურქეთის რესპუბლიკის სხვადასხვა რაიონში (ინეგოლი, უნია, ფაცა, იზირი, ამისია, ადანა და სხვ.).

ლინგვისტური თვალსაზრისით, აჭარული დასავლეთ საქართველოს ქვემო ზონის დიალექტთა ჯგუფში შედის.<sup>1</sup> იგი გურულ, იმერხეულ და მესხურ დიალექტებთან ერთად ისტორიული მესხურის განაყოფი კილოა.<sup>2</sup>

<sup>42</sup> ჯ. ნოლიაძე. დასახ. ნაშრომი, გვ. 9.

<sup>1</sup> ბ. ჯორბენაძე. ქართული დიალექტოლოგია, I ტბ., 1989, გვ. 616.

<sup>2</sup> მესხურის დიალექტთა კლასიფიკაციასთან დაკავშირებით სხვაგვარი მოსაზრებაც განიდა. აჭარული იმერხეულთან, მაჭახლურთან, ლეჩხურთან ერთად კლარჯულ დიალექტად წათვალა (შეუტკარაძე. ქართული ენის სამხრულ-დასავლური დიალექტების თავისებურებანი ისტორიული ტაო-კლარჯეთისა და მუხაჯირი ქართველების მეტყველების მიხედვით. სადისერტაციო მაცნე. ფილოლოგიურ მეცნიერებათა დოქტორის ხარისხის მოსაპოვებლად. თბ., 1995, გვ. 4). როგორც ვხვდებით, აქ გათვალისწინებული არაა ის ფაქტი, რომ კლარჯული თავისთავად ისტორიული მესხეთის შენაღვენილი ნაწილია. შევშეთთან, ტაოსა და სიკურთან ერთად და ამ ტერიტორიაზე გავრცელებული დიალექტებშიც (მათ შორის აჭარულშიც) სამართლიანად მიგუთუნება მესხურის დიალექტთა ჯგუფს.

აჭარულში გამოყოფენ სამ კილოკავს: ზემოაჭარულს, ქვემოაჭარულსა და ქობულეთურს.<sup>3</sup> თუმცა, თავდაპირველად აჭარული მთისა და ბარის აჭარულად,<sup>4</sup> ან ზემოაჭარულად და ქვემოაჭარულ კილოკავებად დიფერენცირდებოდა.<sup>5</sup> ამგვარი დაყოფის მიხედვით, მთის აჭარული მდ. აჭარისწყლის ხეობაში (ხულოს, შუახევის, ქუდის და ნაწილობრივ, ხელვაჩაურის რაიონები) მცხოვრებ აჭარულთა მეტყველებაა. ბარის აჭარული კი – ქობულეთისა და ბათუმის რაიონებში მოსახლე აჭარლებისა.<sup>6</sup> დიალექტის ზემო და ქვემო აჭარულ კილოკავებად დაყოფის შემთხვევაში, ზემოაჭარული მხოლოდ ხულოსს და შუახევის, ხილო ქვემოაჭარული – ქუდის, ხელვაჩაურისა და ქობულეთის მეტყველებას აერთიანებს.<sup>7</sup> აჭარული, კილოკაური დაყოფის გარდა, ნაწევრდება რამდენიმე თქმად და ქცევად. კერძოდ, გამოიყოფა ხელოური, შუახეური თქმები, ხულოურში კიდევ ლორჯოშული და ხისხირული ქცევები. ნათლად გამოსატყუელი თავისებურებებით გამოირჩევა, აგრეთვე, კირნათი-მარადიდული მეტყველება.<sup>8</sup>

ლინგვისტური მონაცემებისა და ისტორიულ მოუღენათა გათვალისწინებით, აჭარული ქართული ენის ერთ-ერთი უძველესი და უადრესად მნიშვნელოვანი, ენობრივი თვალსაზრისით მეტად მრავალფეროვანი კილოთაგანია, რომელშიც ქართული ენის სხვა დიალექტებთან ერთად თავისი წვლილი შეიტანა ქართული სალიტერატურო ენის განვითარებისა და სრულყოფის საქმეში.<sup>9</sup> აჭარული დიალექტის შესწავლასთან დაკავშირებულია დიალექტოლოგიის ბევრი საკვანძო საკითხი, რომლებშიც აისახა უძველესი ისტორიული პროცესები.<sup>10</sup> აჭარულში, თვით აჭარულის თავისებურებათა გარდა, ეხედებით სხვა (როგორც დასავლურ, ისე აღმოსავლურ) დიალექტთა დამახასიათებელ ნიშნებს, ფონეტიკურ-გრამატიკულ, ასევე, ლექსიკურ არქაიზმთა ფენას. განსაკუთრებით აღსანიშნავია, რომ აჭარულში თანდათან სულ უფრო მეტად დგანდება საერთო-ქართველური და ქართულ-ზანური ენობრივი ერთიანობის ხანის სიტყვათა ფუძეები, ზანურის სუბსტრატის ნიშნები. აჭარული მნიშვნელოვანი დიალექტია იმითაც, რომ თურქული ენის სამსაუკუნოვანი გავლენის მიუხედავად მან „შეინარჩუნა საკუთარი გრამატიკული წყობა და ძირითადი ლექსიკური ფონდი“.<sup>11</sup>

აჭარული კილო დიდ ცვალებებს განიცდის თანამედროვე ეტაპზე. ავტონომიური რესპუბლიკის მოსახლეობის უმეტესი ნაწილი თუ საქართველოს სხვა რეგიონებში მიგრაციის, სხვა კუთხეებთან აქტიური ურთიერთობის, სალიტერატურო ენის, საინფორმაციო საშუალებათა თუ სხვა მიქმედ ფაქტორთა ძლიერი გავლენის გამო, თანდათან იცვლება აქამდე არსებული აჭარული დიალექტის ერთიანი სახე.

აჭარული კილოსათვის დამახასიათებელ მონაცემებს დიდი მნიშვნელობა ენიჭება ძველი ქართული სალიტერატურო ენისა და ისტორიული დიალექტების, საერთოდ, ქართულ ენაში მომხდარ ცვალებათა პროცესების კვლევაში.

აღსანიშნავია, რომ ენის ბევრითი შედგენილობიდან აჭარულში ჯერ კიდევ მოქმედია მ და უ ა შედიოდა ძველი ქართულის ბევრით შედგენილობაში და იგი აჭარულში ცვალებიდან სახელადად დღესაც შენარჩუნებულია სახელობითი ბრუნვის ნიშან ი-ს ნარსახეობად: ძაი. ბაბუა – (თუმცა მ-ს გვერდით ზოგჯერ სრულჩიოვანი ი-ც იძის).<sup>12</sup> ნათესაობითი და

<sup>3</sup> შინიარაძე. აჭარული დიალექტი, ბათუმი, გვ. 15-22.

<sup>4</sup> ჯ. ნოღაიდელი. აჭარული კილოს თავისებურებანი. ნარკვევები და ჩანაწერები. II. ბათუმი, გვ. 48.

<sup>5</sup> შინიარაძე. ზემოაჭარულის თავისებურებანი, გვ. 2.

<sup>6</sup> ჯ. ნოღაიდელი. დასახ. ნაშრომი, გვ. 48.

<sup>7</sup> არ. მარტიკოსოვი. ქართული დიალექტის ისტორიისათვის. თბ., 1972, გვ. 80.

<sup>8</sup> ბჯორბენაძე. დასახ. ნაშრომი, გვ. 540.

<sup>9</sup> ი. გვიციანიშვილი. გ. თოფურაბა. ი. ქეთათაძე. ქართული დიალექტოლოგია I. თბ., 1961, გვ. 389.

<sup>10</sup> შინიარაძე. აჭარული დიალექტი, გვ. 7.

<sup>11</sup> ჯ. ნოღაიდელი. დასახ. ნაშრომი, გვ. 69.



მოქმედებითი ბრუნვების -ის, -ით ნიშნისუფლი -ი-ც დასუსტების შედეგად პოლონოლოგიური ფუძეთა დიდ ნაწილში ძველის ქართულის მსგავსად -თაა წარმოდგენილია: მისა, ხესა, ხო-ბოსა, ბაბუსა... მისათ, ხესათ, ხობოსათ, ბაბუსათ. იხმარება სხვა პოსციკლებიც.<sup>12</sup>

აჭარული ძველ ქართულს უახლოვდება უ-ს ხმარების თვალსაზრისითაც<sup>13</sup> თუალი, ნაკურჩხალი, თქუა.

საკვიკილო ლიტერატურაში აღნიშნულია, რომ აჭარულში ზოგჯერ დასტურდება ნეიტრალური ბგერა ვ, რომელიც ქართულური ენებიდან იხმარება სვანურსა და მკერულ-ჭანურში. აჭარულში იგი გამოითქმის ისეთ სიტყვებში, რომლებშიც თავის იყრის აქცესიური ბგერათკომპლექსები (კბ, კლ, თბ, ხბ, ხშ, ზდ და სხვ). ვარაუდობენ, რომ სრული ა, ა, ო ხმოვნების ნაკვალად, რომლებიც ამჟამად გვაქვს აჭარულში (კოდლე, თიბილი, აკადლაძე, ხობო) ამოსავალი სწორედ უ უნდა იყოს. თანხმოვნებს შორის ხმოვნის განვითარება აჭარულში წარმოადგენს აქცესიური კომპლექსის სეპარაციის გზას.<sup>14</sup>

სხვა ფონეტიკურ მოვლენათაგან საინტერესოა ვა ია კომპლექსითა მონაცვლეობა, რომელიც უმეტესად ხდება შუა ზნისწინთან ფუძისუფლი ა-ს უშუალო მესობობობაში<sup>15</sup> (შუატყო - შიატყო, შუაწუხა - შიაწუხა), თუმცა დისიმილაციური ცვლა კილსაკეთა მიხედვით ზოგჯერ უფრო შორს მიდის და გვაქვს შ ი ატყო, შ ი აწუხა ფორმებიც.

აჭარულში საყურადღებოა დეზაფრიკატიზაციის ტენდენცია (მაგ. ძროხა - ზროხა, ძეწა - ზეწა, ნიძლაყი - ნიზლაყი), რაც ერთ-ერთი საყურადღებო მოვლენაა აჭარულისათვის.<sup>16</sup>

მორფოლოგიური თავისებურებებიდან ყურადღებას იქცევს სხვა კილოთა (იმერკე-ლის, გურულის, იმერულის) მსგავსად, ვითარებითი ბრუნვის უძველესი ანიანი წარმოება: ქალ-ბაღნიანი, ბაღნიანი, შენებურა, წინწინდელა.<sup>17</sup>

აჭარულ კილოში დასტურდება ზედსართავთა ოდნობითი ხარისხის ფორმები, სადაც ხარისხის მწარმოებლად გამოიყენება მო-უფიქსები: მოგე, მოთვე, მოსქე...<sup>18</sup>

ძველ ქართულ ენასთან მიმართების თვალსაზრისით საინტერესოა ზმნების წარმოების ზოგადი წესი აჭარულში: არქალური ფორმით იხმარება საწყისები: რცხეა (რცხეა), ძება (ძოვება). ასევე არქალური წესით წარმოებენ ენებითი გვარის ფორმებს -აე და -ამ თემისნიშნის ზმნები (მალაეს - იმალეის, ხარშაეს - იხარშეის, დეამს - იდეამის). ამივე ტიპის ზმნები I სერიაში აწეოს მრავლობითი რიცხვის III სუბიექტური პირის ფორმაში რედუცირებული სახით (აბმენ, ხარშეენ, კითხეენ, ზიდეენ) გვიხდება, უწყვეტლსა და I კავშირებითში კი -აე და -ამ თემის ნიშნების გახმოვანება იცვლება და საიქვე პირში გვაქვს -ეე და -ემ ან -ეე და -ემ ფორმანტები (ემალეედი, ეამეედი, ემალეედე, ეამეედე ან ემალეედი, ეამეედი, ემალეედე, ეამეედე).<sup>19</sup> II სერიაში მრ. რიცხვში -ენ(ნ) სუფიქსი აქვთ

<sup>12</sup> ბ.ჯორბენაძე, დასახ. ნაშრომი, გვ. 541-542; ჯ.ნოღაიძე, დასახ. ნაშრომი, გვ. 69; შ.ნიათაძე, დასახ. ნაშრომი, გვ. 59; მ.ფაღაღა აჭარულის ბგერითი შედგენილობიდან. I ა ბგერა აჭარულში. - ბათუმის სახელმწიფო უნივერსიტეტის შრომები. I ბათუმი, 1996, გვ. 29.

<sup>13</sup> ივ.კახიანიძე, ქართული ენის ისტორიისათვის XII-XVIII სს. I, თბ., 1964, გვ. 85.

<sup>14</sup> ნ.სურმაგა, აჭარული დიალექტის დარგობრივი ლექსიკონი. - აჭარული დიალექტის დარგობრივი ლექსიკონი, I, თბ., 1976, გვ. 10; ბ.ჯორბენაძე, დასახ. ნაშრომი, გვ. 543; თ. გამყრელიძე, გამაჯარაიანი. სინანტთა სისტემა და აბლაური ქართულურ ენებში. თბ., 1965, გვ. 21; III-112.

<sup>15</sup> შ.ნიათაძე, დასახ. ნაშრომი, გვ. 17.

<sup>16</sup> შ.ნ. ნ.ჯორბენაძე, აღმოსავლური წარმოშობის ლექსიკური ელემენტები აჭარულსა და გურულში. თბ., 1973, გვ. 157; შ. ნიათაძე, დასახ. ნაშრომი, გვ. 87.

<sup>17</sup> ჯ.ნოღაიძე, დასახ. ნაშრომი, გვ. 69.

<sup>18</sup> ნ.სურმაგა, სიტყვათწარმოების ზოგი თავისებურება აჭარულში. - აჭარული დიალექტის დარგობრივი ლექსიკონი. V, თბ., 1986, გვ. 18.

<sup>19</sup> მცინცაძე, კონათ-მადიდის მტკვლელების თავისებურებანი. ბათუმის სახელმწ. კედ. ინსტიტუტის სტუდენტთა სამეცნიერო შრომები. ბათუმი, 1954.

შემონახული -ი და -ე პრეფიქსიან ენებითებს (ვიდაეენით. მიეშეკლენით)<sup>20</sup> მიეშეკლენით მიეშეკლენენ. ვუნენთ.

თანდებულთა სტრუქტურასა და ფუნქციასთან დაკავშირებითაც აღინიშნება, რომ აჭარულისათვის დამახასიათებელია -ში და -ზე თანდებულების დართვა ადგილის ზმნი-ზედებზე: აქ - აგზე, მაქ - მაგზე, იქ - იქში... აჭარულში გავრცელებული შიან თანდებული ძე. შიგან თანდებულის სახენაცვალი ფორმაა.

იმ ენობრივი მოვლენებიდან, რომლებითაც აჭარული განსხვავდება სხვა დიალექტებისაგან, შეიძლება დავასახელოთ პრევერბისეული ხმოვნის სრული ასიმილაცია სათავისო ქცევის ო-სთან, როცა მათ შორის ობიექტური პირის ნიშანი დგას: დამიწვრა - დიმიწვრა, წაგიყვიანა - წიგიყვიანა, ქცევის ან ენებითი გვარის -ი ნიშნის მიერ პრევერბისეულ -ა და -ო ხმოვანთა დამსგავსება და შემდეგ მისი უკვალოდ გაქრობა: გაიციკთე - გიციკთე - გიმიკთე, წაგიქცი - წეგიქცი - წეგიქცი, მოიტიანე - მეიტიანე - მეეტიანე; თანხმოვანთა პროგრესული ასიმილაციის სიჯარბე: თბება - თყება, ფაბრიკა - ფაფრიკა, კიილი - კიილი. აჭარულში გეხვედება სახელთა თუ ზმნათა თავისებურად რედუქციონებული ფორმები: ნაპწები, ურში, ღრუბლი, წელწადი, ნახვარი, გეყევა, წყადე. აჭარულს, გარეული დიალექტის მსგავსად, ახასიათებს ორმაგი მრავლობითის ფორმები: მოწმენები, ბისანები, აგრები, ამათებმა) ამახთანავე -ნ ფორმანტი ორმაგად გამოიყენება -უი ნაწილაკიან რიცხვით სახელეშშიც: ორნავენი, აონავენი.

საყურადღებოა, რომ აჭარულში პირის ნაცვალსახელები ზოგჯერ თავისებური კონსტრუქციით გვეკლინებიან: ჩემთინ-იგი (მე), შენთინ-იგი (შენ), მისთინ-იგი (ის). ასევე მრავლობით რიცხვშიც<sup>21</sup> ნაცვალსახელთა ასეთი კონსტრუქცია დადასტურებული გვაქვს ქობულეთურ კილოკავშიც, სადაც ჩნდება მოქმედებითი ბრუნვის ფორმა: ჩემთინ იმით...

ასეთი კონსტრუქციებით უმეტესად სხვათა ნათქვამს გამოხატავენ; თავისებურებაა ისიც, რომ III პირის ნაცვალსახელს დამოუკიდებლად აქვს წოდებითი ბრუნვა და ძალიან ხშირია მისი ხმარება მიმართვისას - იმავე (შენიმაგე, ჯემალე) და სხვ.

აჭარულისათვის, ასევე დამახასიათებელია უარყოფითი მიმდევობის გამოხატვა ორმაგი პრეფიქსით (უდ დებელი, უდ ხატიელი), საშუალი გვარის მ-არ (მ-ად) აფიქსებით ნაწარმოები მიმდევობები (გამქარვალე, გამფრინვალე, დამძირვალე). ხშირია ენებითი გვარის მიმდევობათა -ულ მაწარმოებლის ნაცვალად -ილ სუფიქსით წარმოება (გაბურქილი, გაწურვილი). ზედსართავი სახელის ხარისხის მაწარმოებლად თავს იჩენს და-ო კონფიქსი (დაშაო, დამცრო, დამწარო). თითოობითი მოქმედების გადმოსაცემად მოს-ილ-ეულად თავისებურად იხმარება და- ზმნისწინიც (დაკეთება, დატყვილება, დაწონება). დადგენილია, რომ და- ზმნისწინი პრევერბული წარმოშობისაა და დასურს (ჭანურის) მონაცემებითაც დასტურდება.<sup>22</sup>

წარმოების თვალსაზრისით საინტერესოა -ატ სუფიქსით გაფორმებული სიტყვები (ფერნახატი, ფეცხაბა, ბუფატა). -ატ სუფიქსი -უტ, -იტ სუფიქსების ფონეტიკური<sup>23</sup> შესატყვისია და ახლაც დაკვილია იფურულ-ჭანურში.<sup>23</sup>

სინტაქსური მოვლენებიდან აღსანიშნავია, რომ გარდაუვალი ზმნის II სერის ფორმებთან ქვემდებარე ხშირად მოთხრ. ბრუნვაში დგას (სტუმარმა მოვდა, კაცმა დაახლოე-

<sup>20</sup> ა.შანიძე. ქართული ენის გრამატიკის საფუძვლები. თბ., 1975, გვ. 458-460.  
<sup>21</sup> ზ. თანდილაგა. ფოლკლორულ-დიალექტოლოგიური კვლევა-ძიება ბათუმის სამეცნიერო-კვლევით ინსტიტუტში. - აჭარული დიალექტის დარგობრივი ლექსიკა. IV. თბ., 1983, გვ. 91.  
<sup>22</sup> ნ.სურმაგა. დასახ. ნაშრომი, გვ. 19-20.  
<sup>23</sup> ნ.თაყაიძელი. ძველი ქართული ენის ლექსიკა და საფიქრო ტერმინოლოგია-აჭარული დიალექტის ლექსიკა. VII. თბ., 1990, გვ. 28.

და, თოფმა გაეარდა). ქვემდებარე შეიძლება მოთხრობით ბრუნვაში მოგვეყვლიროს I სერის ფორმებთანაც (უპირატესად კირნათ-მარადიდულ თქმაში): (ფიქრიემ ტირის, კაცმა აკეთეს). ამ ფორმებთან მოთხრობით ბრუნვაში გვევლინება ხშირად პირის ნაცვალსახული გამოხატული ქვემდებარე (მან სტება, მან ცხოვრობს, მან მოაკეთებს). ქვემდებარე-შემასმენლის ასეთ დამოკიდებულებას, რაც ძირითადად კირნათ-მარადიდულს ახასიათებს, ზანურის გაელენას მიაწერენ. ასეთ კონსტრუქციაში ობიექტი ხშირად სახელით ბრუნვაში დგას (საქათმე ვერ გააკეთებს კაცმა; მამაშენმა შოშია აპოსს).<sup>24</sup>

აჭარული დიალექტი საინტერესო საკვლევი ობიექტია ლექსიკის თვალსაზრისითაც. დიალექტების ლექსიკის კვლევა ხშირად საიმედო მასალას წარმოაჩენს ქართულურ ენათა ნათესაობის ზოგიერთი საკითხის დასადგენად. ეს განსაკუთრებით კარგად ჩანს ქართველურ ენათა ეტიმოლოგიური კვლევისას. აჭარული ამ მხრივაც იქცევა ყურადღებას. მის დარგობრივ ლექსიკაში თანდათან ჩნდება უძველეს ლექსიკურ ერთეულთა ფენა, რომელიც მხოლოდ აჭარულში ან, მასთან ერთად, სხვა კვლევებშიც შეიმოგინახა. ეს ლექსიკური ერთეულები ასახავენ ადამიანთა სოციალურ მდგომარეობას თუ სამეურნეო ყოფას ენობრივი განვითარების სხვადასხვა ეტაპზე. ენათმეცნიერული გამოკვლევებით შესაძლებელი გახდა აჭარული დიალექტის დარგობრივ ლექსიკაში გამოგვეყოს საერთო-ქართველური, ქართულ-ზანური ენობრივი ერთიანობისა თუ ზანური ენის რეკონსტრუირებული ფორმები და ტერმინები.<sup>25</sup>

ენათმეცნიერულ ლიტერატურაში უკვე ცნობილ საერთოქართველურ ძირებთან (მაგ. ბონდო - ხმელი ბაღახების გროვა; გოო - რაქიტო; თბო - ქერტილი, ყერო - წვრილი ძელი, წირეხი - ღელურჭი და სხვ.) ერთად გამოვყოფთ ლექსიკურ ერთეულებს, რომელთა კვლევა (ფუძემდებლის კუთხით) ზოგიერთი არქეოპის აღდგენაში დაეხმარება. მაგ. ახუკა - ხელთ აყვანი; მოხუკა - ანაოჭებით შეყვრა; კარხალი - ფრიალ კლდე, ნამშხალი - ხის ყლორტი, ხვანცალი - მოუსვენრობა, გაუმრებლად მოძრაობა და სხვ.<sup>26</sup>

ქართულ-ზანური ენობრივი ერთიანობის ხანა მაღალგანვითარებული კოლხური ბრინჯაოს კულტურის არსებობას უკავშირდება. კოლხურ სამყაროში მიმდინარე ისტორიული პროცესები აიხსებოდა ენაშიც. მათი ნაკვალევი დასტურდება დიალექტშიც. ამიტომ გასაკვირი არ არის, რომ ამ არქაული ეპოქის ტერმინოლოგია ნაწილობრივ დაცულია აჭარულშიც. ასეთ ლექსიკურ ერთეულთაგან შეიძლება გამოვიყოს: გენი, გეარდა, თხზეა, თხაშილ, სერისკელი, ფუფული, ცხრო, წველა და სხვ.

გენ - ძირი აჭარულში დადასტურებულია მესაქონლეობის ტერმინოლოგიაში: გენკა (მოგენება, მოგერება ანუ ხბოს მიშება დედასთან ძუძუს გამოსაწყოად). გენი ხბოს აღნიშნავს მეგრულში, ლაზურსა და იმერულში. თვლიან, რომ ეს ძირი ადრე აღბათ მიუღი ქართულის კუთვნილებას წარმოადგენდა.<sup>27</sup>

<sup>24</sup> მცინცაძე. აჭარულის მამართება ქართული ენის სხვა დიალექტებთან-ასპირანტთა და ახალგაზრდა მცენ. შუშაქთა სამეცნიერო კონფერენცია. VIII. 1957, გვ. 76; არნაიქობაძე. ჰანურის გრამატიკული ანალიზი. თბ., 1936, გვ. 201; შინაიარაძე. დასახ. ნაშრომი, გვ. 156; ნუსურმაგა. დასახ. ნაშრომი, გვ. 19-20.

<sup>25</sup> ივჯავახიშვილი. ქართული და კავკასიური ენების თადაპირველი ბუნება და ნათესაობა. თბ., 1937; არნაიქობაძე. ჰანურ-მეგრულ-ქართულის შედარებითი ლექსიკონი. თბ., 1938; Климов Г. Этимологический словарь Кавказских языков, М., 1964; Гамкрелидзе Т. И. Иванов В. Индоевропейский язык и Индоевропейцы. т. I, II, Тб., 1984; აფენიხი. ზ.სარჯველაძე. ქართველურ ენათა ეტიმოლოგიური ლექსიკონი. თბ., 1990; მჩუხუა. ქართველურ ენაკლოთა შედარებითი ლექსიკონი, თბ., 2000-2003 და სხვ.

<sup>26</sup> ნ.ნოლიდელი. საერთო-ქართველური ლექსიკიდან აჭარულ დიალექტ ში-რასუბულიკური დიალექტოლოგიური სამეცნიერო სესიის მასალები, XXIII. თბ., 2003, გვ. 49.

<sup>27</sup> აფენიხი. ზ.სარჯველაძე. დასახ. ნაშრომი, გვ. 75.

გუარდა (გეგარდა) აჭარულში ოვალური ფორმის (გვერდებგამოზნევილი) ხის ჯურჯულა (შდრ. მეგრ. გორდა - ირბი, გითოგორდა რენია - გამოზნევილია). ძველ ქართულ ფუძეს მეტარდელ შემოინახავს გუარდ ძირის უძველესი სახე<sup>28</sup>

სალიტერატურო ქართულში ამბის მოვინებას, ნაწარმოების შექმნას თხზვა ეწოდება. მეგრულსა და ლაზურში ამ სიტყვის თხაზ ძირს თხოზ შეესატყვისება, რაც წენას, გადახლართვას და დვენას, გამოკიდება-გამოდგომას აღნიშნავს. აჭარული დიალექტის ფიქტიობის ტერმინოლოგიაში გეაქეს თხაზ - ძირით ნაწარმოები ლექსემები: ათხზნა, ნათხაზი, ნათხზენი. ისინი, როგორც თხაზ/თხოზ ძირიდან ნაწარმოები სიტყვები, ძველ ქართულში და აჭარულშიც წენა-გრეხას, ძაფის წენულს აღნიშნავენ. ქართულ-სანური ენობრივი ერთიანობის ხანისათვის ადღეკნილს თხაზ ძირიც ამ მნიშვნელობებს შეიცავს.

ფუძეს სურ ძველ ქართულში ვახშმის მნიშვნელობა ჰქონია. ქართული ენის აღმოჩენ-ლურ დიალექტთა მსგავსად აჭარულმა ეს ფუძე შემოგვინახა ტერმინში სერისკული. რაც ვახშმის მოგვიარებით გაგრძელებას აღნიშნავს.<sup>29</sup>

ქართული ენის დასაფლური და სამხრული დიალექტების კვლევისას დიდი მნიშვნელობა ენიჭება ზანური სუბსტრატის დადგენას. ზანური ენა ერთ-ერთი ძირითადი ფაქტორია, რომელშიც მნიშვნელოვანი როლი შეასრულა ქართული ენისა და კილოების წარმოქმნა-ფორმირებაში.<sup>30</sup>

აჭარულ კილოშიც ზანიზმებს მნიშვნელოვანი ადგილი უჭირავს. სიქციალურ ლიტერატურაში ზანიზმებად მიჩნეულია აჭარულ დიალექტში არსებული ლექსიკური ერთეულები: ბოგა-ფიწლი, კაქუბინი გრძელი ჯოხი; ბორჯგი - მოკლე ბოძი, საყრდენი; ზღორინი - ბღავილი; დო(ნ)ხაური - განადებული ძლიერი ცეცხლი, კატარი - მცენარის კენწერო, თათავა; კატაფხა - ძაფის ამოსახვევი ორტოტა პატარა წერილი ხის ხელსაწყო. ლაზურში კატაფხას სუსტი აღნაგობის აღნიშნავს ემპიან. კინჩი აჭარულში აღნიშნავს კეფას და კანაფის გამხმარ დეროს. ასევეა ლაზურშიც. რაგვი - ჩიტის საჭერი მახე (შდრ. მეგრ. - რაგვი; ლაზური რაგი-რაგვი).

უძველეს მასალებთან ერთად, აჭარული დიალექტის ლექსიკურ ფონდში საყურადღებოა ძველი ქართული ენის მრავალფეროვანი ლექსიკა. ამ ლექსიკის ერთი ნაწილი თანამედროვე ქართულში და მის სხვა დიალექტებში ან აღარ გვხვდება, ანდა განსხვავებული მნიშვნელობით იხმარება: ასტამი - ცეცხლის ასაღებ-გადასატანი, აქანდაზი; ბაბილი - რტო, ვაზის რქა ან მალღარი ვაზი; გლა - მსხერეკა, მუსტკა; კაცო - ქმარი; ნამსხმანი - სახსრების შეერთების ადგილი; სრსელი - კანის დააეადება (აჭ. სირსელი); სირი - ყრინველი, ჩიტ; უხდური - რძე და რძის პროდუქტები; ნქუთი - ხის სახეეწი ოარილი; ტრელი - სახე, ორნამენტი; ხაში - სნეული, დაშავებული (აჭ. ხაში - ციბა). აჭარულში დადასტურებული და ძველი ქართულის კუთვნილებაა, ასევე, სიტყვები: გათუვა, გახევა, დიკა, დორა, თეგი, კედი, მსხმორ, ნატი, საგდოლი, სათაი, ფრეწა, ქეშელი, ღრამი, ციცხვი, წრიმალი, ხელობა და სხე.<sup>31</sup>

<sup>28</sup> იქვე, გვ. 198, იახულაძე. ძველი ქართული ენის ლექსიკონი. თბ., 1973.  
<sup>29</sup> ნნოლაიდელი. მასალები აჭარული დიალექტის დარგობრივი ლექსიკონისათვის. აჭარული დიალექტის დარგობრივი ლექსიკა. I. თბ., 1976, გვ. 55.  
<sup>30</sup> ზთანდილაძე. ცნარაკიძე. ზანური სუბსტრატის კვალი აჭარულ დიალექტში. - აჭარული დიალექტის დარგობრივი ლექსიკა. V. თბ., 1986, გვ. 90. ნნოლაიდელი. ზანური სუბსტრატის რამდენიმე ლექსიკური ნიმუში აჭარულ დიალექტში. - ნიკო ბერძენიშვილის ინსტიტუტის შრომები, IV, ბათუმი, 2005.  
<sup>31</sup> მცინცაძე. მფილაძე. სამხრული დიალექტები და ქართული სამწერლობი ენა XV-XVIII საუკუნეებში. ბათუმი, 1998; ნნოლაიდელი. ქართული ენა და საფიქტო ტერმინოლოგია-აჭარული დიალექტის დარგობრივი ლექსიკა. VII. ბათუმი, 1990.

ყურადღებას იქცევს ლექსიკური ერთეულები, რომლებიც ქართული ენის სხვა დიალექტებში ან არ გვხვდება, ან მათ განსხვავებული მნიშვნელობა აქვთ. ასეთებია: აკაკუღლი - ფერადებით მორთული, აკრემბებული; ბებრუეთი - დედულეთი; ბულადა - უგარგილო, მოუხერხებელი; დაბაჭება - დაგდახება; ცინცილა - მძივი; ჭედება - ჭიდაობა, შერევისი ტკივილი; ხმუკი - მგლე, გამხდარი და სხვ.

საკუთრივ დიალექტური წარმოშობისა ჩანს კომპოზიტებიც: ახალირი - პირველად დამაკუბული უსობელი; ახლოკუადრი - უახლოესი ნათესაყი; ამწამალა - ამწამს, მადღე. ახლაყი; მისიკარესი - ბიძაშვილი, მამიდაშვილი, დედაშვილი; ფისიშქურაყი - ძიქნი; ძიფი - რძის ფაფა; ხელგოლორა - პატარა გოდორი და სხვ.

აჭარულში გვხვდება თურქული ენიდან შემოსული სიტყვები თუ ტერმინები, რომლებიც დიალექტურებულა სოციალურ ფენებთან (ალა, ბეგი, მუფთი), რელიგიასთან (ჯამე, ჯუმა, რემეზანი), ნათესაურ ურთიერთობასთან (ემბა, ტაია, ხალა, ბალდიზი, გელინი), ჩაცმულობასთან (ბაშლული, ბილეზული, ყეშტემალი), სამხარეულობასთან (ამმა, ბეომესი, ბურმე, ოქლაო, ტათლი), საშენებლო საქმიანობასთან (უსტა, ქირიში, ისკუღე, დირყი, დირყე, ნილფი) და ა.შ. აჭარულში დასტურდება, აგრეთვე, ბერძნული, იტალიური, ფრანგული და სხვა წარმოშობის სიტყვები.

მრავლად იძებნება ნასესხები სიტყვები, რომელთა ქართული შესატყვისები დიალექტში დაფიქრებული არ არის და პარალელურად იხმარება: დოშემე - ფინი, დოსტი - მოყვარე, იფთიმი - ობოლი, სამა - (ცეკვა, ურუბა - ტანისამოსი, ჩიფთი - წყვილი, ჯარუში - კამერი.

აჭარულში იგრძნობა უცხოენოვან ტერმინთა "გაქართულების" ტერმინი (აფიქსების მეშვეობით უცხო სიტყვის ქართულ ყალიბში მოქცევა): გაყარმისება - გაწითლება (ყარმისი - წითელი); დაფიშანება - დაფიჭება (ფიშანი - ფიჭი); დანილყა - დიდურა (ნილფი - დარი); სიფთინდელი - ადრინდელი (სიფთა - პირველი, ადრე); უზანათო - უხანათო, ხელოვის, პროფესიის არმქონე (ზანათი - ხელობა, პროფესია); ქობრობა - თაემოწონება, ამაკობა (ქობარი - თაემოწონე); ლაზეიანი - შურიანი (ლაზეი - შური) და სხვ.

გვაქვს ქართულ-უცხოენოვანი შერეული კომპოზიტებიც: ანასერთა - დედისერთა (ანა - დედა); ლეგენ-წყალი - წყალი და თასი (ლეგენი - თასი, ტაშტი); ოთხტოშულა - ოთხტოშა (ტოშ - კუთხე); ჩენგშეკრული - კრიჭაშეკრული (ჩენგ - ყბა) და სხვ.

აჭარულ დიალექტში შეინიშნება სტრუქტურული ნასესხობანიც (კალკები): ბაიანზე გატანა - გამოაშკარავება; ოხის გაღება - (ყომის გაბრტყელება; პენისის (ხელყასის) დაბმა - პენისის დანიშნება; რჯულიდან გადბრუნება - ხარწმუნობის შეცვლა და სხვ.

ქართული კაცის ბუნება, გონება, გამჭრიახობა, ყოყაყობების ამა თუ იმ საკითხისადმი დამოკიდებულება აისახება იმ ხატოვან სიტყვა-თქმებში, რომლებშიც მდიდარი ქართული ენა. ამგვარი ნიმუშები მრავლად იძებნება ქართული ენის კიდურებში. აჭარულ დიალექტშიც გამოიყოფა ხატოვან სიტყვა-თქმათა მრავალი ნიმუშ: გზას სიმღერა ეუთხრათ - დედოფალი მხიარულად გაეცვილოთ, გზა სიმღერით დაეულოცათ; თოყღმა მიწა მოწათხა (შდრ. წათხვა - მარლით დაფარვა, დამარილება) - თოყღმა მიწა დაფარა; შავი ხანთელი ეწიერ - ცუდად მოექცევი, დავაშავე, შეეცოდე; უბე ყვაილით ხაყსე აქეს - ბევრი შვილი ჰყავს, მრავალ შვილიანი ბედნიერი დედაა; სიტყვა სიტყვის მაკინარია - სიტყვა სიტყვის მსხველია და სხვ.<sup>32</sup>

უდავოდ დიდია მშავის მასალის ექსპრესიული და სოციალური დანიშნულება. თითოეული ასეთი ნიმუში მნიშვნელოვნად ამდიდრებს და ამრავალფეროვნებს როგორც საკუთრივ აჭარული დიალექტის, ისე ქართული ენის ერთიან ლექსიკას.

<sup>32</sup> ნ. ნოლიძე. ფრანგული ენის გამოთქმები დიალექტურ ლექსიკაში. - დიალექტოლოგიური კრება, თბ., 1989, გვ. 99; მისივე სიტყვა სიტყვის მაკინარია (ხატოვან სიტყვა-თქმათა ნიმუშები აჭარულ დიალექტში) - აჭარული დიალექტის დარგობრივი ლექსიკა, IX. ბათუმი, გვ. 3.

## §7. ხალხური მედიცინა

საქართველოში ადრეკლასობრივი ურთიერთობის პირველ საუკუნეებში ნაძიკალიბ-და მკურნალის, ექიმის პროფესია, რაც კიდევაც აისახა უძველეს წერილობით ძეგლებსა და არქეოლოგიურ მასალებში. საზოგადოებრივი ცხოვრების განვითარების კვალობაზე იზრდებოდა მცენარეული სამკურნალო არსენალი, იხვეწებოდა მედიკამენტების მომზადების ტექნოლოგია.

კოლხეთის სანაპიროზე ბერძნული ახალშენების შექმნა, შემდგომში კი რომაელებთან კოლხეთის ურთიერთობა, გეოფიქრებიანებს რომ კოლხურ მედიცინაზე გარკვეული გაულენა უნდა მოეხდინა პიპოკრატესა და გალენის სამედიცინო მოძღვრებებს საყურადღებოა. რომ მედიცინის მამამთავარმა პიპოკრატემ ამ მიზნით პირადად ამოგზავრა საქართველოში და აღწერა იგი.<sup>1</sup>

ძველი პერიოდის წერილობითი წყაროებიდან საინტერესოა VI ს. ავტორის – პროკოპი კესარიელის ცნობა, რომელიც ციხესიმაგრე პეტრასთან ბიზანტიელებსა და სპარსელებს შორის წარმოებულ ომს შეეხება. ამ ცნობაში ყურადღებას იქცევს წყალსადენი, რომელიც ციხესიმაგრეში იყო შექვიანილი: „პირველი იერიშის დროს მტერმა წყალსადენის მილები ამოამტვრია მიწიდან, რომ ციხეში საყენებელი ჯარი წყურვილით ამოეწყვიტა. მაგრამ გამაირკვა, რომ ციხეში წყალი მაინც ჰქონდათ. მტერმა დაათვალიერა წყალსადენი და ნახა, რომ მიწაში ყოფილა წყალსადენის მილების მეორე წყება, როგორც შემდეგ გაირკვა, მილების მესამე წყებაც ყოფილა“<sup>2</sup> ჩვენი აზრით, ასეთი რთული წყალსადენის დანიშნულება შეუძლებელია მარტო სასმელი წყლით მომარაგებით აიხსნას. წყალსადენს, რომელიც ამარაგებდა ციხესიმაგრეებში არსებულ აბანოს, პიგიენური დანიშნულებაც უნდა ჰქონოდა.

ძველ საქართველოში ფართოდ იყენებდნენ სამკურნალო მინერალურ წყლებს. ამ მხრივაც აჭარა გამოჩენილი არ იყო. შუახევის აბანოდ ცნობილ სამკურნალო მინერალურ წყაროს კაპტაყის დროს აღმოჩნდა უძველესი, ქვაში ნაკეეთი აბანოსის ნაშთი, რომელიც სპეციალისტთა აზრით, ადრეულ შუა საუკუნეებს მიეკუთვნება.

მკვლევრები დიდ შეფასებას აძლევენ ციხისძირის სამაროვანში აღმოჩენილ მინის კოლბეს, რომელიც ახალი წელთაღრიცხვის IV საუკუნეს უნდა ეკუთვნოდეს. საქართველოს ტერიტორიაზე აღმოჩენილ მინის ჭურჭლებს შორის ეს ერთერთი უძველესი ექსპონატი, რომელიც შესაძლოა სამკურნალო საქმეშიც გამოიყენებოდა.

საქართველოში ქრისტიანობის სახელმწიფო რელიგიად გამოცხადებამ დიდი კორექციები შეიტანა ადრე არსებული ხალხური მკურნალობისა და წამალთმცოდნეობის საქმეში. გამოჩნდა პირველი აგიოგრაფიული ნაწარმოებები, რომლებშიც დაცულია ცნობები წამლების მომზადებასა და ამა თუ იმ დაავადებისაგან ავადმყოფთა განკურნებაზე. სამოქალაქო-პროფესიულ და ხალხურ მედიცინას გამოეყო საეკლესიო-სამონასტრო მედიცინა, რომლის მთავარ ცენტრად საეკლესიო-კულტურული კერები იქცნენ. საყურადღებოა, რომ ამ პერიოდს ემთხვევა ქართული რელიგიური ცენტრების გაერთიანება და მათი მცხეთის ეპარქიისადმი მიკუთვნება. ამან კიდევ უფრო გააფართოვა და სრულყო საეკლესიო-სამონასტრო მედიცინის შესაძლებლობები. მცხეთის ეპარქიას ეკუთვნოდა სხალათის ტაძარიც, ხოლო გელათისას – თეთროსანი, სადაც დიდ საეკლესიო საქმიანობასთან ერთად ავადმყოფთა მკურნალობასაც ეწეოდნენ.

<sup>1</sup> თ.ყაუხჩიშვილი. პიპოკრატეს ცნობები საქართველოს შესახებ. თბ., 1965, გვ. 17.

<sup>2</sup> თ.ყაუხჩიშვილი. რას გვიამბობენ ძველი ბერძნები საქართველოს შესახებ. თბ., 1964, გვ. 58.

სამხრეთ საქართველოს, კერძოდ, ტაო-კლარჯეთის, სავანეები იმ დროისათვის (ჯნობლი იყო თავისი საექიმო საქმიანობითაც. ხანძაში, იმხანისა და შატბერდში თარგმნეს ანატომიურ-ფიზიოლოგიური ტრაქტატი გრიგოლ ნოსელის „კაცისა შესაქმე“, რომელსაც დიდი ადგილი უკავია ქართული სამედიცინო-ბიოლოგიური აზროვნების ისტორიაში.<sup>3</sup>

არაბთა ბატონობის დროს, როცა თბილისს მოწყდა საქართველოს დიდი ნაწილი და დაკარგა მასთან კულტურულ-ინტელექტუალური კავშირი, თვალსაჩინო როლი შეასრულა ტაო-კლარჯეთის, განსაკუთრებით, ხანძთის საეპიკოპოსო და დიდმა საეკლესიო მოღვაწემ გრიგოლ ხანძთელმა. იგი თავის მოწაფე ეპიფანესთან ერთად საექიმო საქმიანობასაც ეწეოდა.

გიორგი მერნულე თავის „გრიგოლ ხანძელის ცხოვრებაში“ აღწერს შემთხვევას თუ როგორ განკურნა გრიგოლმა ბავშვი, „რომელსა ხელნი და ფერხნი მტკერისაგან მიხუმულ იყვნეს.“ და „დედაცაცო სისხლის დინებითა გუემული მრავალთა ვაშობა“. გრიგოლ ხანძთელმა განკურნა აგრეთვე ადარნასე მეფე, რომელსაც ნიკრისის ქარები („სენი ტეხისა“) შეჰყროდა.

„გრიგოლ ხანძთელის ცხოვრებაში“ მედიცინის ისტორიისათვის სხვაც ბევრი რამ არის საინტერესო. ამ ნაწარმოებით ირქევა, რომ მაშინ უკვე არსებობდა სამედიცინო ტერმინები „მტკერი-ეპილეფსია“, „ხელ-ფერხნი მიხუმულ“ ანუ დამბლადაკეშული, „სენი ტეხისაი“ („ნიკრისი“). ამავე ნაწარმოებში ვხვდებით ავადმყოფის გამოკითხვის – ანამნეზის ელემენტებს, ქირურგიული დაავადებების დროს – ფიზიკური შემოქმედების მეთოდებს, აქვე აღწერილია აგრეთვე, თუ როგორ გაიოხატა ავადმყოფთა თავისი მადლიერება მკურნალი ეპიფანის მიმართ და გასაზრჯლოდ „ორი სროხა მოუძღვნა“.<sup>4</sup>

ქრისტიანულმა ეკლესიამ მედიცინა თავის სამსახურში წააყენა. ამაზე მეტყველებს სატაძრო მედიცინის ფართო ქსელი და დიდ საეკლესიო მოღვაწეთა ბიოგრაფიები, სადაც ფართო სამონასტრო-საეკლესიო საქმიანობასთან ერთად ავადმყოფთა მკურნალობაც არის ასახული. მართალია, მკურნალობის პროცესში უპირატესად გამოყენებული იყო მაგიური მეთოდები, შეღოცვები და თილისმები, მაგრამ კარგად ესმოდათ, რომ მკურნალობაში უფრო დიდი ფუნქტის მისაღებად აუცილებელი იყო საეკლესიო მეთოდების გამოყენება. ამგვარად, საეკლესიო-სამონასტრო მედიცინა კავშირს არ კარგავდა ხალხურ მედიცინასთან.

ათონის ივერთა მონასტერთან (იგი X ს. დააარსა ეარაზუაქი ჩორჩანელ-ხურსისძემ, იგივე იოანე ათონელმა) მოქმედებდა საავადმყოფო, რომელიც ვინმე მიქელმა ააშენა დაახლოებით 1054 წელს. მონასტერს ჰქონდა ზეთისხილის ბაღიც, რომელიც ოქროპირ ხარაზს შეუწირავს და საავადმყოფოსათვის გადაუციათ „დასნეულებულთა“ მოსახმარად „მესნეულის“ განკარგულებაში.<sup>5</sup>

ათონის ივერთა მონასტერში მოღვაწეობდა ან მონასტრის მახლობლად (ცხოვრობდა ოქროპირ ხარაზი, რომელიც გეარსახელის მიხედვით ზღვისპირა აჭარიდან, კერძოდ, ქობულეთის რაიონის სოფელ კვირიკიდან უნდა იყოს. სწორედ ეს სოფელი ითვლება აი გვარის ბუდე-ადგილად, გვარი ხარაზი საქართველოს სხვა კუთხეებში არ გვხვდება.

ოქროპირ ხარაზი საკმაოდ შეძლებული და მაღალი ინტელექტის მქონე პიროვნებაა, რომელმაც საკუთარი უძრავი ქონებიდან ზეთისხილის ბაღი შესწირა მონასტრის სასნეულეს.

<sup>3</sup> უბედვრის რედაქციები ბასილი კესარიელის „ექუსთა დღეთასა“ და გრიგოლ ნოსელის თარგმანებისა „კაცისა ავადმყოფებისათვის“. თბილისი, 1964.

<sup>4</sup> გიორგი მერნულე. ცხოვრება გრიგოლ ხანძთელისა. პ. ინგოროყვას რედაქციით. თბ., 1954, გვ. 318, 319. 842.

<sup>5</sup> რ. სურმანიძე. ხარაზი (ციკლიდან „ქართული გვარები“). გაზ. „აჭარა“, №20, 25 მაისი. 2004. წ.

უნდა ვიფიქროთ, რომ საკუთრივ ზეთისხილის გარდა, ბაღში მოშენებული იყო სხვა სამკურნალო მცენარეებიც, რომელთაც ფართოდ იყენებდნენ წამლების დასამზადებლად. როგორც ცნობილია, გელათის სამონასტრო ანსამბლთან არსებობდა აკადემია და სასწავლებლები. სადაც მგელიცინასაც ასწავლიდნენ. სამცხე-საათაბაგოს მკვლევართა ალწერილობის მიხედვით, „აჭარა დანდალოს ქვეითი ქუთათლის სამწყსო ყოფილა“. არ არის გამორიცხული, რომ გელათის აკადემიაში ცოდნას ეუფლებოდა მრავალი აჭარელი, რომელთა შორის მკურნალები და მესწავლეებიც იქნებოდნენ.

სამწუხაროდ, ჯერჯერობით კარგად არ არის შესწავლილი ტბეთის მონასტრის ისტორია. ჩვენ ვიცით, რომ „ღანიდალოს ზეთი აჭარა“ მტკეპრის სამწყსოში შედიოდა, ტბეთი კი განათლების და კულტურის წამყვანი კერა იყო.

საქართველოში და მის ფარგლებს გარეთ არსებულ ცენტრებში საეკლესიო-სამონასტრო სამედიცინო სამსახურის მსგავსად სამედიცინო დახმარება უნდა არსებულებოდა სხალთის, თხილვანის, ჰვანის, ვერნების, ხინოს, ხუცუბნის, გვარას, კვირიკის, სამების და აჭარის სხვა საეკლესიო ცენტრებში.

სამწუხაროდ, აღრიხდელი ხელნაწერები, კერძოდ სამკურნალო წერილობითი ძეგლები, აჭარაში არ შემოგვრჩა. ამიტომაც, რომ დღემდე ქართული მედიცინის ისტორიისადმი მიძღვნილ გამოცემებში საქართველოს დასავლეთი ნაწილი, კერძოდ, აჭარა, არ წანს. ამის გამო ქართული მედიცინის ისტორია სრულყოფილ სახეს მოკლებულია. ჩვენი ცოდნა ამ მხარეში მედიცინის განვითარებაზე ცალკეულ ისტორიულ საბუთსა თუ მხატვრულ-პაოთოგრაფიულ ნაწარმოებებში გაბნეული ზოგიერთი ცნობით ამოიწურება. ამ მხრივ საინტერესოა XIII საუკუნის ქართველი მწერლისა და მეცნიერის აბუსერიისძე ტბელის თხზულებები. მართალია, იქ უშუალოდ ავადმყოფის მკურნალობის შესახებ პირდაპირ ცნობებს ვერ ვხვდებით, მაგრამ გარკვეული წარმოდგენა გვექმნება ზოგადად მეცნიერებისა და საკუთრივ მედიცინის განვითარების იმდროინდელ დონეზე.

ქვითხურო ბასილმა გადაწყვიტა აეშენებინა ეკლესია, რისთვისაც დაიწყო საშოკაზე მიმოსვლა „თფილისისა და სომხითში“. აქ მას გამოეცხადა წმინდა გიორგი, რომელმაც უთხრა: „ისმინე ჩემი ბოლოც-ბასილი და წარვედ უდაბნოსა კლარჯეთისისა, რომელსა პრქვიან ოპიზა და მუნ არს ვინმე ბერი მონაზონთაგანი, რომელსა ეწოდების სტეფანე და არს იგი კაცი უბიწო და წმიდაი, რომელი სწულებითა დიდითა შეპყრობილ არს, და აუთქუ ნემ მიერი კურნებაი და მას უთქს ერთი კერძო-კარაული, რომელი არს ჯორი, და უც რკანაიკა და იგიცა მოითხოვე ჯორითურთ“<sup>6</sup>

ამგვარად, წმიდა გიორგი პირდება სტეფანეს განკურნებას იმ პირობით, თუ ის ქვითხურო ბასილის მისცემს გამწვევ ძალას (ჯორს) და ქვის სათლელი რკინის იარაღებს. მართალია, ამ ფრაზაში გადაწყვეტი და საკვანძო თეოლოგიური სიუჟეტიცა, მაგრამ თავად ფაქტი, რომ გარკვეული პირობებით მძიმე ავადმყოფის განკურნება შეიძლება (თუ ის წმიდა მოწამის თხოვნას აღასრულებს), ძალზე საგულისხმოა.

ანალოგიურაა წმიდა მოწამის მიერ წყაროს წყლის დაღვევის აკრძალვა პირველის გადაწყვის გარეშე, „რამეთუ არიან მანდა ეშმაკნი ჩემ მიერ შთათხულებნი და ესრეთივე სხუთა აუწყე, რათა თვინიერ ამისა არაყინ სუას ამის წყაროსისაგან“. გამორიცხული არ არის, რომ ამ წყაროს დაღვევა მისი ქიმიურ-ბაქტერიოლოგიური შედგენილობის გამო („ეშმაკნი შთათხულებნი“) მართლაც საშიშროებას უქაღდა ადამიანის ჯანმრთელობას. ამ მომენტს კი მოსკრებულად იყენებდნენ რწმენის განსამტკიცებლად.

<sup>6</sup> აბუსერიისძე ტბელი. ცხოვრება ქვითხუროსა ბასილისა. ი. ხიხარულიძის რედაქციით, ბათუმი, 1981, გვ. 306; რსურმანიძე. მგესწავლი კურნებაი. სამედიცინო-ბიოლოგიური ცნობები ტბელის თხზულებაში. - გაზ. „მეღვა“, №6, 1996.



წმიდა გიორგის მიწვევება აგრეთვე გაცოცხლება ბასილისა, რომელსაც ქვა დაეცა და მოკვდა. როგორც კი გამოეცხადა წმიდა მოწამენ იგი გაცოცხლდა და მარტოცხლამ. სტეფანეს მიერ ბოძებული კარაულისა და იარაღების გამოყენებით, საკურთხელს ტაძარს ააშენა.<sup>7</sup>

სამედიცინო ტერმინოლოგიის თელსაზრისით ყურადღებას იქცევეს შენეციველების მოშლის გამომხატველი სიტყვა „ენა-ბრგუნეალი“, რომელიც სულხან-საბა-შე 500 წლით ადრე აქვს ნახშიარი ტბელს. დიდი შიშშიღისა და სიბერის დროს დაუქსელერებულ ბასილს საკუთარი სახელი „ბაილილ“ წარმოუთქვამს, „რამეთუ ბასილიცა ნეტარი მკურელ ენაბრგუნეალი იყო“. მისთვის ყურძენი და ული მიურთმევიათ.<sup>8</sup>

ტბელის თხზულებაში „ცხოვრება ქეთხუროსა ბასილისა“ განსაკუთრებულ ყურადღებას იმსახურებს ხიხათა ეკლესიის მშენებლობის დროს დაჭურული თადაროვი, რათა ქვის დაცემის და ტრავმის მიღების, ან მგლის დაკბენის შემთხვევაში, კალატოზებს არ დაუგვიანდეთ სამედიცინო დახმარება, აგრეთვე ქვის მადაროში მყოფნი ან მადალი ადგილიდან ფეხაცდენილნი დროულად იქნან ამოყვანილი. ისინი ხანგრძლივი ავადმყოფობისათვის არიან განწირულნი და დროულ მკურნალობას საჭიროებენო, ამბობს ტბელი. საინტერესოა, რომ ყოველივე ამას ქადაგებდა მისი დედა, რომელმაც იგივე უანდერბა თავის შვილს ტბელს: „...მეშაკობას შინა მრავალნი სასწაულნი აღსრულენეს, მრავალთა კაცთა ფთოურაკთაგან ხსნისანი; ქვისა დასაცემად განწმადებულისა, მრავალთა არღარა მოსაწყველელად გარეყუქუქეებანი; და წამოქცეულთა კლდეთაგან მშვილობით ხსნანი მრავალთანი; და ამის ზარის განსახდელად მადალსა და ტიალსა ადგილსა შთასაჭრელად განწმადებულთა კაცთა და ფერხნაცთუმლთა აღმოყვანებით ხსნანი; და მრავალთა მეშაკობით მოქმედითა, ქვისმქმნელთა მყესეულნი კურნებანი; და კაცის მკამულთა მგელთა ოცებანი, სრულად საზღვართა შინა სრულისა საქართველოსათა წინაშე მისსა ლტანთობითა და დედისა დმრთისა ხატის მის თანავე გარეთ გაყვანებითა, რომელსა სასოებდა დედაი სემს გამოუთქმულთა სარწმუნოებითა და სამარადისო თა წინაშემდგომარეობით და დაუღუმულეობითა კითხეთა წმიდისა სახარებისათა, ფსალმუნებითა და ლოცვითა, რომელს მე დამიტეუა ანდურძობით, მყარელად ორისავე ცხოვრებისა წემისა“<sup>9</sup>

როგორც აღინიშნა, ქრისტიანული აღმსარებლობა რწმენის განსამტკიცებლად და ხალხის ნდობის მოსაპოვებლად ფართოდ იყენებდა სამკურნალო საქმიანობას. სამედიცინო ცოდნას, რომელსაც ახამებდა შელოცვებთან და ფსალმუნების კითხვასთან. მითინდ ვრცელ ციტატაში პირდაპირ არაა მითითებული ტბელის დედის სამედიცინო საქმიანობა, მაგრამ სახარების, შელოცვებისა და ფსალმუნების „დაუღუმებელი კოსიოს“ მოსხენიება იდამიანზე ქვის დაცემასთან, მადაროში ჩამწყვეცვასთან, სიმაღლიდან გადმოიარდნასთან და მეცხეულ მკურნალობასთან ერთად გეაფიქრებინებს, რომ დიოფანდოფილი ხათუთა სამკურნალო საქმიანობასაც, კერძოდ, გადაუღებულ სამედიცინო დახმარებასაც („მეცხეული კურნებანი“) ეწეოდა. უფრო მეტიც, მან ეს საქმე „გამოუთქმულ სარწმუნოებასთან“ ერთად თავის შვილს ტბელსაც უანდერბა და შეასწავლა.

ამგეარად, აბუსერისძე ტბელი, მწერალი, საეკლესიო და საერო მოღვაწე, ამავე დროს, როგორც მკურნალი, შეიძლება დაგვეჩინო ქართული რენეესანსის პერიოდის ისეთი მოღვაწეების გვერდით, როგორიც იყენენ: პეტრე იბერიელი, მარტვირის საბაწმინდელი, ილიარიონ ქართველი. გრაგოლ ხანძთელი, იონანე პეტრიწი, არსენ იყალითოელი და სხვ. რომ

<sup>7</sup> აბუსერისძე ტბელი. დასახ. ნაშრომი, გვ. 7.

<sup>8</sup> იქვე.

<sup>9</sup> იქვე, გვ. 11, 12.

ლებიც ფართო საექიმო-პედაგოგიურ საქმიანობას ეწეოდნენ, ხოლო დედოფალი ხათუია შეიძლება ვეგრძობ ამოუყენებოთ პეტერ იბერიელის დედას, ქართლის მეფის ვარაზ-ბაქატის თანამრეცხედრეს – დედოფალ ბაქურდუხტის, რომელიც არა მარტო მონასტრებთან, სასტუმროებთანაც კი სასწრაფოებს აშენებდა.

ბუნებრივია, „ქვისა დასაცემად, ტიალსა ადგილსა შთასაჭრელად განმზადებულთა კაცთა“ და „ფერხაცთუმილთა აღმოყვანებით და წამოქცეულთა კლდეთაგან მშვიდობით დასახსნულ“ აღმანებს შიშველი ხელებით დახმარებას ვერ გაუწევდნენ. აქ მწერალი გვესაუბრება მძიმე ტრავმულ და კატასტროფულ შემთხვევებზე, რომელთა თავიდან აცილება და განკურნება დიდ სამედიცინო ცოდნა-გამოცდილებას, და, რაც მთავარია, საუკრალურ სახსრულოში აუცილებელ მითაგებას საჭიროებდა.

მონასტრებთან სასწრაფოების აშენება ქართველ საერო და საეკლესიო მოღვაწეთათვის და ქველმოქმედთათვის უცხო არ იყო. ამიტომ საცხებით ბუნებრივია ყოფიქროს, რომ ბასილის მიერ აშენებულ „საკვირველებათა ტაძარს“ თავისი სასწრაფოც აქაჩნებოდა. თუმცა, აბუსერისძე ტბელის თხზულებაში ამის შესახებ პირდაპირ ცნობებს, სამწუხაროდ, ვერ ვხვდებით.

აჭარაში ხაღხური მედიცინის შესასწავლად დიდ ეურადლებას იმსახურებს გას. „იერიის“ კორესპონდენტის – აბდულ მიქლადის მიერ 1893 წელს ქედის რაიონის სოფელ აგარაში XVIII საუკუნის მცირე ქართული სამკურნალო ხელნაწერის აღმოჩენა. ამის შესახებ პირველი ცნობა გახუთ „იერიასში“ ზ. ჭიჭინაძემ გამოაქვეყნა, ხოლო ეთაიიშვილმა ეს ხელნაწერი აღწერა და შეიტანა თავის ერთ-ერთ ნაშრომში. არანაკლებ მნიშვნელოვანია 1987 წელს შუახევის რაიონის სოფელ ჭალაში აღმოჩენილი უფრო ვრცელი კარაბადინი. ეს იშვიათი დოკუმენტები ერთი საუკუნის განმავლობაში ხელუხლებლად იყო და სასოფაოებამ მათს შესახებ არაფერი იცოდა. ამჟამად ორივე ხელნაწერი შესწავლილი და ცალკე წიგნადაა გამოცემული.<sup>10</sup> აჭარულ კარაბადინში დოკულები ცნობები ნათელ წარმოდგენას გვიქმნიან რეგიონში მკურნალობისა და წამალმოკიდნების იმდროინდელ დონეზე. აგრეთვე, ზოგადად ქართული მედიცინის განვითარებაზე. ეს სამედიცინო ხელნაწერები ორი საუკუნის ისტორიას მოიცავს.

აჭარაში აღმოჩენილი ხელნაწერების ავტორთა ენობა უცნობია. ისინი პირობითად შეიძლება დასათაურდეს. პირველს ეწოდება „აგარელის კარაბადინი“ (აღმოსმენის ადგილის მიხედვით), მეორეს – „ფემბახელი კარაბადინი“ (ხელნაწერის მულობელის სახელის მიხედვით).

ხელნაწერები თავიბლო ნაკლულია, მას შიგნით ფურცლებიც აკლია. მთლიანობაში ორივე ხელნაწერი საოჯახო კარაბადინს მიეკუთვნება და ამავე დროს სამედიცინო ცნობარის შთაბეჭდილებასაც ტოვებს. ასეთ ცნობარებს საკართველოში ფართოდ იყენებდა არამარტო ადგილობრივი მოსახლეობა, არამედ აქ ჩამოსული უცხოელებიც (კათოლიკე მისიონერები და მაჰმადიანური აღმსარებლობის წარმომადგენლები).

ხელნაწერების ერთ-ერთი საინტერესო თავისებულებაა მათში უცხო სიტყვების არარსებობა, რითაც ისინი განსხვავდება ქართული კლასიკური სამედიცინო სახელმძღვანელოებისა და სხვა სამედიცინო ხელნაწერებისაგან.

ხელნაწერებში დასახელებული ბევრი სამკურნალო საშუალება დღესაც გამოიყენება ქართულ ხაღხურ მედიცინაში.

ხელნაწერებში დაცულია ავადმყოფთა მკურნალობის ისეთი უნიკალური წესები, როგორცაა: პერიფერიულ ნერვის გაღმზიანებით სისხლისდენის შეწყობა, ტყურის ვაჟარქანის მოქმედების ცოდნა, წნევის მკურნალობა „ხელის გახსნით“ (სისხლის გამოშვებით), მკურ-

<sup>10</sup> რ.ხურმანიძე, ქართული კარაბადინი, ბათუმი, 1996.

ნაღობა წაიღოს შესუნთქეთ (ინახალაცია) და შეხრლებით, ორსული ქალის მიერ დიეტის დაცვა, გველის ხორცის ადამიანის სისხლის, ობობას ქსელის წამლად ხმარება და ა.შ. საეურთხადლეობა, რომ აჯარაში აღმოჩენილ კარაბადინში შეტანილია მრავალი სამკურნალო მცენარე, რომლებსაც ვერ ეხედვებთ სხვა ქართულ სამედიცინო ლიტერატურაში. შესაძლოა ეს ხელნაწერები ერთდღერთი იყოს, სადაც შემონახულია მედიცინის ისტორიისათვის უცნობი ნედლეული და მისგან წამლების მოზადების ტექნოლოგიური მეთოდები.

ამა თუ იმ დაავადების მკურნალობის რაციონალურ მეთოდს ხელნაწერებში რამდენიმე ადგილას თან ახლავს შელოცვებიც. სამკურნალო გამოყენებულა თხდისმაც, ხშირად არის ნახშირი ტერმინი „ღვთით შეელა“. ამგვარად, ამ ხელნაწერებიდანაც დასტურდება, რომ მკურნალობის პროცესებში ერთმანეთთან შერწყმულია ხალხური, სამოქალაქო და სამონასტრო მედიცინისათვის ცნობილი წესები და მეთოდები.

აჭარული კარაბადინები ყურადღებას იმსახურებს ცალკეული სამედიცინო ტერმინებითა და დიალექტიკური დექსიციით. აქ ეხედვებით ისეთ ტერმინებს, რომლებიც მხოლოდ აჭარისათვისაა დამახასიათებელი. მათი დეტალური შესწავლა-ანალიზის შედეგად შესაძლებელი ხდება ქართულ სამედიცინო ტერმინოლოგიაში გარკვეული კორექტივების შეტანა და მისი გამდიდრება.

ხელნაწერებში ეხედვებით ზოგიერთ ისეთ სამკურნალო საშუალებას, რომლებიც დღესაც ჩვენი ყოველდღიური ცხოვრების მუდმივ ატრიბუტად იქცა. ასე მაგალითად, ფეხბასკულ ხელნაწერებში ეხედვებით რეცეპტს, რომელიც შვიკავს პიტნის, მიხაკისა და ღარიუნის სუთების ნაერთს. თუ ამას დაემატებთ ევკალიპტის ზეთს, სახეზე გვექნება დღეს ჩვენს ყოფაში ფართოდ გავრცელებული ვიტნამური ბალზამი – „ოქროს ვარსკვლავი“. ასევე ირტერებს იწვევს დანამასტაკის (კევის) ხმარების წესი. როგორც ცნობილია, საღებავი რეზინის ხმარება ჩვენ ქვეყანაში საძრახის საქციელად ითვლებოდა. 20-30 წლის წინ იგი ჩვენიან საზღვარგარეთიდან შემოვიდა და დამკვიდრდა არა როგორც გასართობი, არამედ, როგორც კბილებისა და ღრბილების გასამაგრებელი საშუალება. როგორც ფეხბასკული ხელნაწერიდან ირკვევა, ამ მიზნით კევის ღებვა საქართველოსათვის უძველესი დროიდან ყოფილა ცნობილი: „სამეფელი, დანამასტაკი, ორივე ერთად ღებვი, კბილებს ლაიმგარებს, კბილების სიმყრდას ამოიღებს, ღრბილებსაც დაამაგრებს, უცხო კარგია“.<sup>11</sup>

ხელნაწერებში ხშირად ეხედვებით დიაგნოსტიკის ელემენტებსაც. დაავადების მიზეზებისა და სახეობის დასადგენად მითითებულია სამკურნალო საშუალებებზე. საკმელებისა და სასმელების გამოყენებაზე. დიაგნოზის დასადგენად საკმაოდ კარგად აკვირდებოდნენ გამონაყოფებსაც. ამ მხრივ განსაკუთრებულ ყურადღებას აქცევენ შარდს (ფერო, გამჭირვალობა, ნალექი და სხვ.): „შარდი ნახე ავადმყოფის ხალაოკაში, შეირახე დილაშდე. დილას ნახე, შავი ღრუბელი თუ პურედეს, მოკლეს, თუ თეთრი ნაწეა, მოწამლულაა, თუ ვარდისფერი ნაწეა, სიმხურვალისგან არის, თუ ჭკარტლას ფერით ნაწეა, ბალდამისიან არის, თუ მწვანეთ ნაწეა, ღვებლი სტეკა, წმინდა წითელი შარდი იყოს, ნათეაქობი, თუ ყვითელი ნაწეა, სიმხურვალისგან არის“.<sup>12</sup>

ხელნაწერებში დიდი ადგილი უკავია ორსულობის დროს ნაყოფის სქესის გამოიწობის და ახალშობილის მოვლის წესებს, სამკურნალო ნედლეულის მოპოვების და ნახე-ვარფაბრიკატებად ქვევის ტექნოლოგიას. დამზადებული წამლების შენახვის მეთოდებს.

ფეხბასკული ხელნაწერში მცენარეული სამკურნალო საშუალებები შედარებულია ქართულ კლასიკურ სამედიცინო წიგნებთან, შესაბამის სხვა ხელნაწერებთან.<sup>13</sup> აქ ეპო-

<sup>11</sup> იქვე, გვ. 23.

<sup>12</sup> იქვე, გვ. 57.

<sup>13</sup> იქვე, გვ. 88-126.

უღიბობ უარზეც მსგავსებას. რაც ქართული ხალხური სამკურნალო მეთოდების ერთიანობაზე მიუთითებს. ამ მხრივ განსაკუთრებულ ინტერესს იწვევს ორი ადგილი „ყვამბანელად კარაბადინიდან“, რომლებიც უნდა განვიხილოთ არა როგორც ჩვეულებრივი პარალელი. არამედ თითქმის უცვლელი განმეორება „ზაზა ფანასკერტელის „სამკურნალო წიგნიდან“ და დავით ბაგრატიონის „იაღიბარ დაუდიდან“, ამიტომ ეს ადგილები საგანგებო შედარებას იმსახურებენ:

**ზაზა შანასხორცილის სამკურნალო წიგნი**

ყო ყაქმან ბქუმი ლონი ზეს. ანუნი  
 ზის ვაყუოლეს და ვაყოლეს მის ნამალა  
 აღუ რა და ნულთ აღუე ბქუმი დლეუ  
 შამ დნრეს და ვაყოე განში შქამი და  
 ნუქმ ზოი და რისი ღაქეს ცას ქექქ  
 დლეო და ლლას ბქუსე და უქქულს.<sup>14</sup>

**შემასხიული კარაბადინი**

ყო ყაქმან ბქუმი ლონი დლას და  
 ანუნი ზის ვაყუე (ოლეს) და ვა(ოლეს)  
 მის ნამალა ინა ნულთ აღუე და დლეო  
 დნრეს. იმაში შქამი და ნუქმ ზოი  
 ვაყოე. რთ შაქეს ცაქმი დლეო და  
 ლლას ბქე და უქქულს.<sup>15</sup>

როგორც ვხედავთ, მსგავსება მართლაც დიდია. შეუძლებელია „ყვამბასეული კარაბადინის“ გადამწერს ან ავტორს ეს ადგილი ჩაეწერა ისე, რომ არ სცოდნოდა „ზაზას სამკურნალო წიგნი, ან მისი მოგვიანო ვარიანტები. საიდან შეიძლებოდა მოხვედრილიყო აჭარაში ზაზა ფანასკერტელის ხელნაწერი? ის ხომ 1479-1505 წლებს შორის დაიწერა, ხოლო 1709 წელს განაახლა და აქინა ვახტანგ მეექვსეს 1737 წელს. ე. ი. ვახტანგის გარდაცვალების შემდეგ ხელნაწერი ქართლის მეფესთან ერთად რუსეთში მიხვდა; იგი აქერ უფლისწულ ბატონის კუთვნილება იყო, ხოლო შემდეგ მისი შეიღწევის დროს გიორგი ალექსანდრეს ძის ხელში გადავიდა. 1852 წელს, გიორგის გარდაცვალების შემდეგ, როგორც ვარაუდობენ (მ. შენგელია) ხელნაწერი შესანახად გადასცეს ქ. ჩინი-ნოვოგოროდის (ყოფილი გორკის) არქივს, სადაც მთელი საუკუნე ხელუხლებლად იყო. 1945 წელს თორნიკე ჰეონიამ ამ არქივში აღმოაჩინა „ზაზას ხელნაწერი და იგი საქართველოში ჩამოიტანა. მისი მეორე ნაწილი (175-დან 684 ფურცლამდე) 1950 წელს გამოიცა (მ. სააკაშვილი). ნაწილი – 1959 წ. (მ. შენგელია). 1978 წ. ორივე ნაწილი ერთად დაიბეჭდა. 1987 წ. კელაგი (კალაქალი) გამოიცა პირველი და მეორე ნაწილი.

თუ გავიხსენებთ, რომ „ზაზა ფანასკერტელ-ციციშვილის საცხოვრისი ხამირეთ საქართველო (ტაო, ფანასკერტი, შავშეთი) იყო, რომელშიც ერთ დროს აჭარაც მდებარეობდა, აგრეთვე „ზაზას აჭარელ თანამოგვარეთა (შესაძლოა ახლო ნათესავთა) გადმოცემას ჩაით შეეწყვიტა აჭარაში გადმოსახლებაზე, შეიძლება ვივარაუდოთ, რომ კარაბადინის ნაწილი, ან მისი ერთ-ერთი ვარიანტი, ფანასკერტიდან აჭარაში ჩამოიტანეს იქედან გადმოსახლდებულმა ციციშვილებმა, რომლებიც შუახვევის რაიონის სოფელ ცხემლისში ამაჟამად (ციციანებად, ხოლო ქედის რაიონის სოფელ პირველ მაისში ციციანოებებად იწოდებოდნენ) (ამ უკანასკნელთა წინაპრია გასეთ „ოყურთის“ კორესპონდენტ ცინობილი ხასან ციციშვილი). ეს შეიძლებოდა მომხდარიყო მაშინ, როცა დიდი მკურნალის – ზაზა ფანასკერტელის მთელი სახლუკულობა, გარკვეული პოლიტიკური ვითარების გამო, ტაოდან შიდა ქართლში, ძამას ხეობაში, კერძოდ, სოფელ ზორეთში გადმოსახლდა (XV საუკუნის მეორე ნახევარი).

<sup>14</sup> ფანასკერტელ-ციციშვილი ზაზა. სამკურნალო წიგნი – კარაბადინი. თბ., 1978, გვ. 642.

<sup>15</sup> რ. სურმანიძე, დასახ. ნაშრომი, გვ. 55.

ასეთივე ირტირეს იწყებს ფემბასეული ხელნაწერის მეორე ადგილი, რომელიც ასევე თითქმის მთლიანად ერთხევეა დავეთ ბაგრატიონის მკურნალობის მეთოდს:

დავით ბაბუატიონის „იადიგარ დავით“

იყინა იმი დანვი ამა ციყს ოსლ უამს.  
სისხლსოჲს მწიჲლ კამეა ამს და მკე  
ყიყს ტანძივა ყყოლ ნყალ და ნალა დვა.  
ყელაჲ ვანძირს და ვაქამჲს.<sup>16</sup>

შხმასეული კარაბაიონი

იჲს(ა)ჲ იმი დანვი ციყს ოსლ ლელუს და უამს.  
სისხლსოჲს მწ(ა)ჲლ კამეა ყჲს ნანძი მკე  
ყყოლ ნყალ აჲ ვაქ(ა)ქამჲს.<sup>17</sup>

არც აქ არის უბრალო მსგავსება. რჩება შთაბეჭდილება, რომ ფემბასეულ კარაბაიონში აღნიშნული ადგილი „იადიგარ დაუდიან“ გადმოწერილი უნდა იყოს. განსხვავება მხოლოდ იმაშია, რომ ფემბა გვირგვინს ავადმყოფს თავლით ეპაჩათო ტიტას თესვლი. გარდა ამისა, გადაწერს დაშვებული აქვს შეცდომა – ნაცვლად სიტყვისა „სისხისათვის“ (სისხა), რაც სისხლიან ფადართს ნიშნავს, ნახმარი აქვს სიტყვა „სისხლისთვის“. მაგრამ ეს კორექტირული შეცდომა და პრინციპული მნიშვნელობა არც აქვს, რადგან ორივე შემთხვევაში ერთი და იგივე დაავადების ნიშანია ნავულისხმევი. გაურკვეველი რჩება მხოლოდ ის. თუ საიდან შეიძლება მოხვედრილიყო XVIII საუკუნის აჭარაში დავით ბაგრატიონის ნაშრომის თუნდაც ერთი აბზაცი. „იადიგარ დაუდი“ კი დაწერა 1579-1585 წლებს შორის თბილისსა და სტამბოლში. მისი დედანი დაკარგულაა და სვენამდე მოადრია გადაწერილმა ვარიანტმა, რომელიც 1938 წელს დ. კორტეაშვილმა გამოცა.

როგორც ვთქვით, „იადიგარ დაუდის“ დედანი შემონახული არ არის. საქართველოს ს. ჯანაშიას სახ. სახელმწიფო მუზეუმის არქივში ღაღო კორტეაშვილის მოღვაწეობის პერიოდში ინახებოდა ხელნაწერი, რომელიც დედნიდან ყოფილა გადაწერილი რუსეთში მკურნალობის (1634-1658) დროს. ამას გვაუწყებს არშიასე მინაწერი: „აჲ იმი მადამბისა, ამ ჟღესას წიგნშიგა „დედანიში“ ვერცა თავისა და ვერცა ბოლოსა ვერ შევიტყვი. თუ სხვა სად ეწერა. სამი ფურცელი ცუდად ვგდებოდა და რაც იმაშიგა ეწერა უკლებო ბისათვის აჲ დაეწერეთ. როსტომ მეფის ბედნიერებითა ქაღალდი ბევრი იყო და სხვის არას დაეწარდით და აჲ დაეწერეთ და რაცა აკლდეს, თუ სხვაგან იყოეთ თქუერ ჩაუმატეთ, ალაგი აქუს“.<sup>18</sup>

სამწუხაროდ, გადაწერი არ გვამცნობს თავის ვინაობას. როგორც ცნობილია, როსტომ ხანის მკურნალობის დროს თბილისში მოღვაწეობდა მწიგნობარი, მღვდელმონაზონი და გადაწერი მარკოზ აჭარელი, რომლის კალამს მრავალი ამოკრიფული და ავთოგრაფიული კრებული მიეკუთვნება. მას ახლო ურთიერთობა ჰქონდა მარიამ დედოფალთან და ელისეუ თბილელთან. ხომ არ არის „იადიგარ დაუდი“ მისი გადაწერილი? ამის დადგენა არცთუ ისე მწველია, თუ მოხდება მარკოზის მიერ გადაწერილი საბუთებისა და „იადიგარ დაუდის“ კალაგრაფიული შედარება. თუ ეს ვარაუდი დადასტურდება, მაშინ გასაკვირი არ იქნებოდა ხელნაწერის ვარიანტების არსებობა აჭარაში, რადგანაც მარკოზ აჭარელის ცხოვრება და მოღვაწეობა მკვიდროდა დაკავშირებული ამ მხარესთან.<sup>19</sup>

<sup>16</sup> დავით ბაგრატიონი. იადიგარ დაუდი. თბ., 1985. გვ. 403.

<sup>17</sup> რ. სურგანიძე. დასახ. ნაშრომი, გვ. 68.

<sup>18</sup> დავით ბაგრატიონი. დასახ. ნაშრომი, გვ. 24.

<sup>19</sup> რ. სურგანიძე. ვინ იყო მარკოზ აჭარელი? – სსიეს, ბათუმი. 1978. გვ. 173-185.

როგორც ზემოთ აღვნიშნეთ, აჭარაში აღმომჩენილი ხელნაწერები XVIII საუკუნის მეორე ნახევრით, ე.ი. ოსმალთა ბატონობის პერიოდითაა დათარიღებული. ეს დოკუმენტები წარმოდგენას გვიქმნის მხარეში სამკურნალო საქმის მდგომარეობაზე არა მარტო მათი დაწერის წინა, არამედ მომდევნო წლებშიც. ამას არსებითი მნიშვნელობა აქვს, რადგან, ჯერჯერობით, ჩვენ არ გავგაჩნია აჭარაში ოსმალთა მმართველობის დროინდელი სხვა ქართული წყრდილობითი ძეგლი.

სამედვიციხო საქმე აჭარაში ოსმალთა ბატონობის დროს „მკედარ“ პერიოდად ითვლება. ერთადერთი, რაც ამ პერიოდში, კერძოდ, 1872 წელს მოქმედებდა, ეს იყო ბათუმის საბაკოსთან არსებული კარანტინი ლაზარეთის გარეშე, რომლის ძირითადი მოვალეობა ქალაქში ინფექციური დაავადებების შემოტანის წინააღმდეგ ბრძოლა იყო და 1860 წელს ბათუმში ფრანგი ე. ბენლის მიერ გახსნილი აფთიაქი.<sup>20</sup>

<sup>20</sup> რ. სურამანიძე, რეგიონული მედიცინის განვითარება საქართველოში (აჭარის მაგალითზე). ბათუმი, 2002 წ. გვ. 39.

ხალხური დღესასწაულები

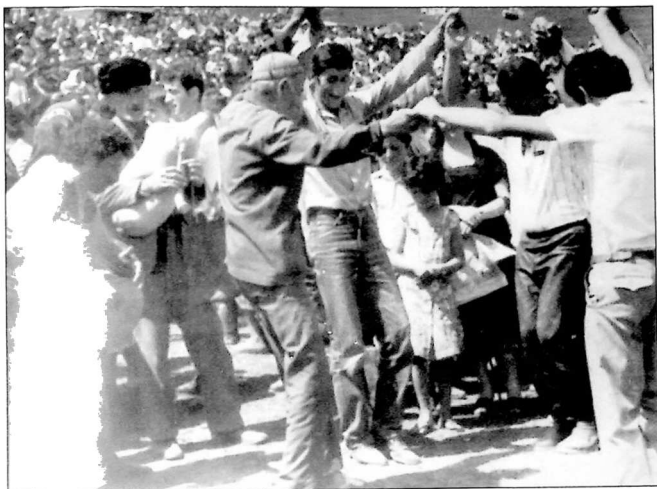

შუამთობა, 1986 წ.



Միջոցառում, 1986 Վ.





1953 7



2009 V

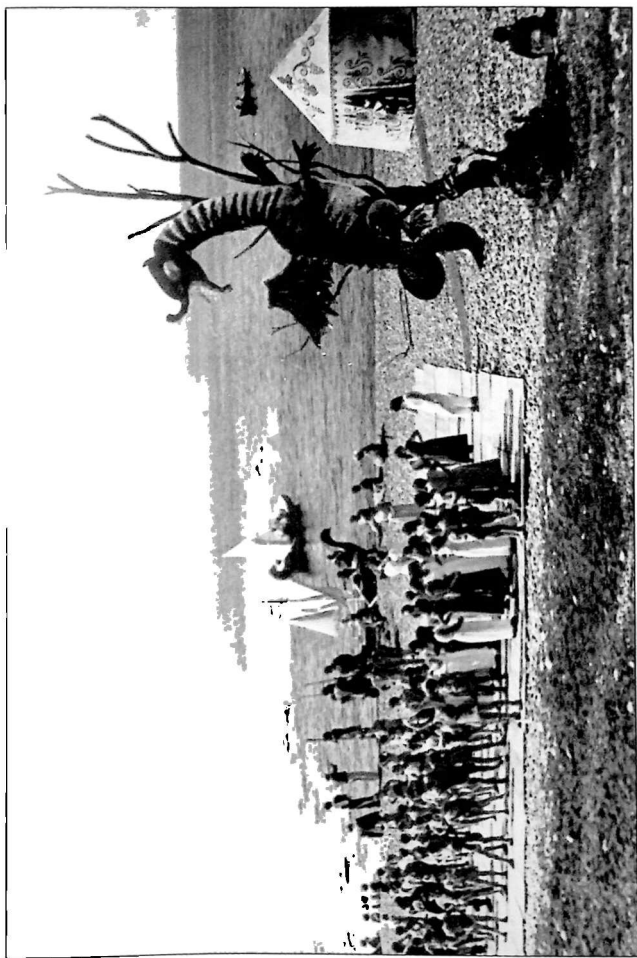

4. 300



2009 年



ჭიკვლია, 1913 წ.

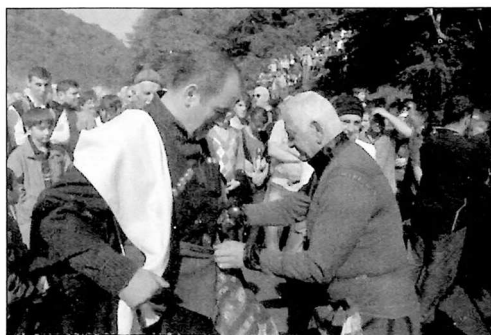

შაქიანობა, 2009 წ.



ბათუმის ფოლკლორი. 1983 წ.

სალსური ქორეომბრავია



ცეკვა ხორეში (სოფ. ხაბაძანა), აჭარის ხალ. პეზეუმო. 1933 წ.







აქირული ცხენი (ხოფ-კენები). აქირის სახ. შუბუეში. 1933 წ.



აქირის სახ. შუბუეში. 1933 წ.



დიღუნე და ჭიბინზე დაბკვერულები.  
(სოფ. კვატია, სისამარის აიღებო. აქარის სხ. შუწეუმი. 1933 წ.)



ჭიბინზე უკერავს ეღებუმ სურმანოცე (ჭიბინელი)  
(სოფ. კვატია, სისამარის აიღებო. აქარის სხ. შუწეუმი. 1933 წ.)

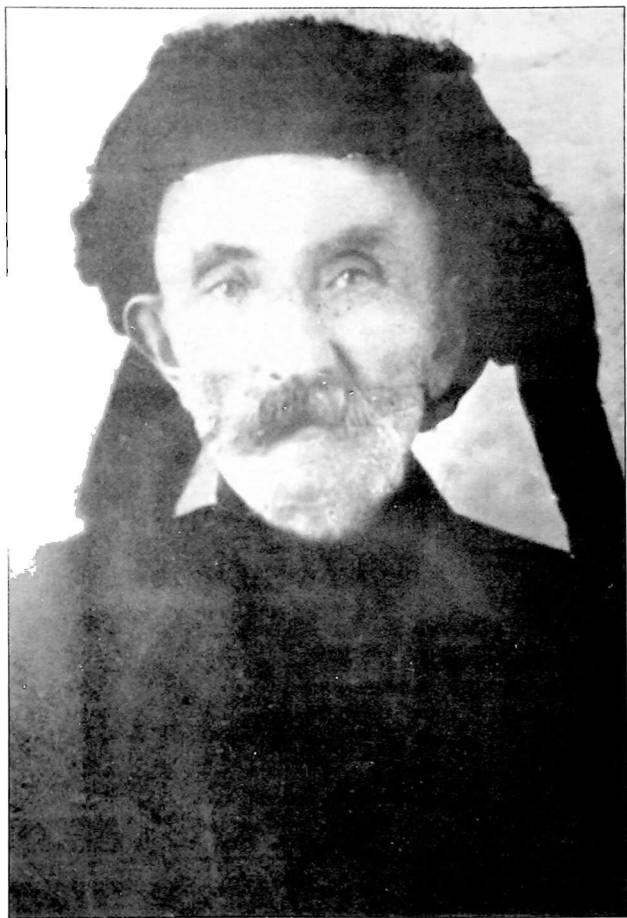

Հանր. Գրիգորյ  
(1875-1931 ՎՄԸ)

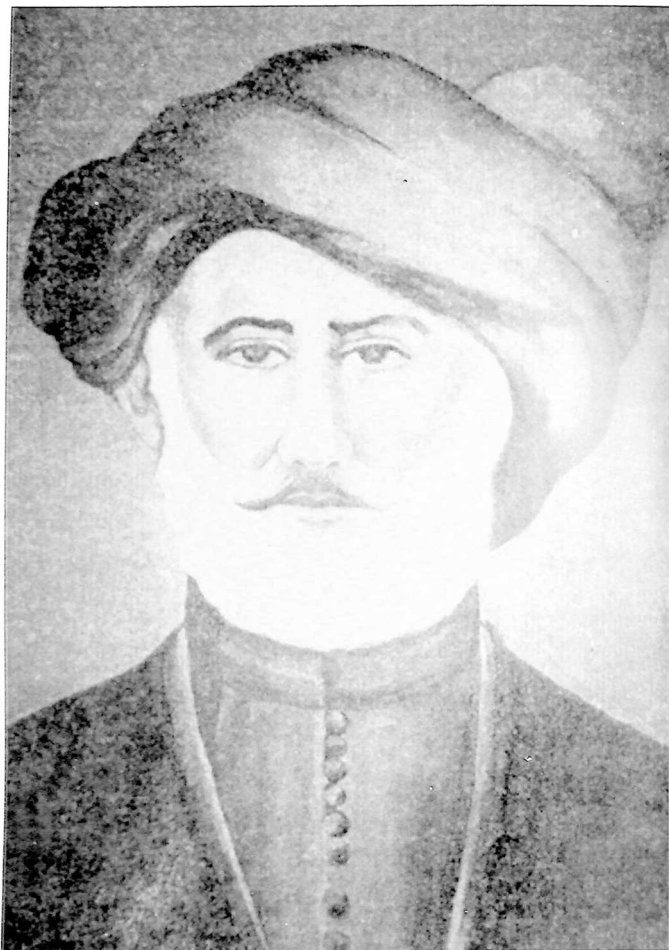

აბდულ მუსლიმის  
(ხეყ. აბუწჳანა. 1851-1910 წწ.)





## საოჯახო და საზოგადოებრივი ყოფა

### §1. ოჯახი და საოჯახო ყოფა

ოჯახი საზოგადოების რთული არქიტექტონიკის მქონე ორგანიზმი და უმნიშვნელოვანესი სოციალური უჯრედია, რომელიც აერთიანებს საქორწინო წყვილს, მათ შვილებს და წარმოადგენს სოციალური ორგანიზაციის ბუნებრივ და უნივერსალურ ფორმას. იგი აღამიანს. როგორც ბიოლოგიურ და სოციალურ არსებას, მისი განვითარება დღიდან ასახიასაუბდა.

ოჯახის ძირითადი ფორმა ისტორიის ყველა მონაკვეთსე იყო წყვილადი ნუკლეარული ოჯახი. ამ სოციალური უჯრედის ფარგლებში ხდებოდა ადამიანის ბიოლოგიური კელაქწარმოების უსრუენედელოფა. პიროვნების სოციალიზაცია და ინკულტურაცია. ანუ მეტეენელების დაუფლება, ურთიერთობის მინიშალური წყვეების ათვისება. სამყაროს შესახებ გარკვეული ცოდნის დაგროვება. ოჯახის ფარგლებში ადგილი პქონდა შრომის სქესობრივ-საკობრივ დაყოფას. გარდა ამისა, ოჯახი მეუღლეთა ინტიმური ერთობლივი თანაცხოვრების მოთხოვნათა დაკმაყოფილების ყველაზე სრულყოფილ გარემოდ შეიძლება მივიჩნიოთ.<sup>1</sup>

გამონაკლისი ამ მხრივ არც ქართული ოჯახი ყოფილა საერთოდ და აჭარული – კერძოდ. ქრისტიანულ გარემოში ისლამის გავრცელების მიუხედავად, აჭარულმა ოჯახმა შეინარსუნა ქართული ეროვნული ოჯახის ბუნებისათვის დამახასიათებელი თვისებერებანი.

უკვე XIX საუკუნის მეორე ნახევრიდან მოგზაურ-მკვლევართა დაკვირვებების მედეგად სრდება ფრაგმენტული ცნობები აჭარული ოჯახის შესახებ.<sup>2</sup> ხოლო XX საუკუნის 30-იანი წლებიდან მისი სპეციალური კვლევა დაიწყო<sup>3</sup> და შემდგომ სისტემატურ ხასიათს დაქულობს.<sup>4</sup> ამ მონაცემების და ძირითადად, საეულე-ეთნოგრაფიული მასალების ან-

<sup>1</sup> ნ.მეგლაძე, ნ.მასანოვი. სოციალურ ორგანიზაციათა ტიპოლოგიისა და მოდელირების თეორიული და მეთოდოლოგიური პრობლემები. – კიევი, 1, ბათუმი, 1996, გვ. 16.

<sup>2</sup> თ.სახოკია. მოგზაურობანი (ტურია, აჭარა, სამურზაყანო, აფხაზეთი), თბ., 1950; ჭიჭინაძე ზ. მუსულმანი ქართველობა და მათი სოფლები საქართველოში, თბ., 1913; Бахრაде Д.З. Археологическое путешествие по Гурин и Аджаре, СПб., 1878; Казбек Г.Н. Три месяца в турецкой Грузии. - ЗКОНРГО, кн.Х, вып. I, Тифл., 1876; Он же, Военно-статистический и стратегический очерки Лазистанского сандахака, Тифл., 1876; Фрунзель А. Очеркии Чурук-Су и Батума, Тифл., 1879; Отчет консула Дж. Пальгрева за лето 1872 года. - ИКОНРГО, т. VII, №2, 1882-1883; Лисовский В.Я. Чорохский край, Тифл., 1887; Державин Н.С. Историко-географический очерк Батумского края. - Батум и его окрестности, Батум., 1906; Джанашивили М. Историко-археологический очерк Гурин, Чорохского бассейна и Чанети (Лазистана). - Батум и его окрестности, 1906; Тимофеев С.Н. Сельско-хозяйственный очерк Батума и его окрестности, Батум., 1906.

<sup>3</sup> კ.დანიელია К. Изучение труда и быта аджарок. - СЗ, №5-6, М., 1932.

<sup>4</sup> აღრობაქიძე დასახლების ფორმათა საკითხისათვის ზემო აჭარაში. – ბსკეშ, I, ბათუმი, 1960; მისივე, მასალები პატრიზმიული ორგანიზაციის ისტორიისათვის აჭარაში. – სდსკეშ, II, თბ., 1974; ელმეგლაძე, შრომის ორგანიზაცია და მმართველობა აჭარელთა ოჯახში ძველად. – აშკეს, თბ., 1967; მისივე, ზემო აჭარული სოფელი ძველად, ბათუმი, 1973; მ. ბეჟია. აჭარელთა საოჯახო ურთიერთობის ისტორიიდან (ქორწინების პირობები ზემო აჭარაში). – სეს, თბ., 1964; მისივე, ქორწინება და საოჯახო ინტერესები აჭარაში. – მცნე, ისტორიის სერია, № 6, თბ., 1969; ლ.კლანდარიშვილი. კინტრიშის

ლიზის საფუძველზე მნიშვნელოვანი მცენიერული შედეგია მოპოვებული შუა საუკუნეების აჭარული ოჯახის სტრუქტურაზე. მისი განვითარების ფორმებზე, სოციალურ, ქონებრივ და მეურნეობრივ ასპექტებზე.

ადრეული პერიოდის წერილობითი ძეგლებიდან საოჯახო ყოფის თვალსაზრისით უკრძალვად იქცევა შუა საუკუნეების ცნობილი მწერლისა და მოაზროვნის – ტბელ აბუსერისძის საისტორიო თხზულება, რომელშიც აღწერილია სამხრეთ-დასავლეთ საქართველოს, მათ შორის, აჭარისწყლის ხეობის ისტორიის, კულტურისა და ყოფის ნაშანდობლივი თავისებურებანი.<sup>5</sup> ნაწარმოებში ასახულია აჭარაში და მის მეზობელ კუთხეებში მაშინ ხმარებული ნათესაური და საოჯახო ურთიერთობების ამსახველი ტერმინოლოგია, რომელთა დიდი ნაწილი საღაპარაჲო დექსიკაში დღესაც გვხვდება. თხზულების სოციალური ტერმინოლოგიიდან შეიძლება გამოვყოთ საოჯახო ურთიერთობის ამსახველი ისეთი ცნებები, როგორცაა სახლი და სახლეული.<sup>6</sup>

თხზულების მთავარი პერსონაჲი – ქეთხურო ბასილი წმინდა გიორგის ასე ასუხობს: — შე ვარეთ უღაბაკსა ნუგეშინისსაცემლად ჩემდა მაქუნდა უცხოებასა მუშაკობად, რათა მოვიტეო დასარჩენელი სახლეულთა ჩემთა“. ტერმინები „სახლეული“ და „სახლი“ თხზულებაში არაერთხელ მეორდება: „და მოიწია ბასილი... მშათა შორის თესთა და ყოველთა სახლეულთა მისთა“ ან „და ამან სახლი აღაშენა საყოფელად სახლეულად თუსთა“ და სხვ. ე.ი. სახლი სახლეულის, ოჯახის ან ოჯახთა ჯგუფის წევრთა სამყოფი ნაგებობა იყო. გარდა ამისა, ზემოთ მოყვანილ ციტატებში კარგად ჩანს ზღვარი დამოუკიდებელი ტიპის ორ სოციალურ ორგანიზაციას შორის. ერთმანეთისაგან გამოიხეულია სამშო („მშათა შორის თესთა“), როგორც გენეალოგიური შტო, გენეალოგიაზე დაფუძნებული საზოგადოებრივი გაერთიანება და სახლეულთა კავშირი („და ყოველთა სახლეულთა მისთა“) და სახლობაზე უფრო ფართო სოციალური ჯგუფი.

ტერმინი სახლი, ისევე, როგორც სახლეული, ძველქართულ მწერლობაში ხშირად გვხვდება და, როგორც ჩანს, იგი ადრე, შუა და გვიანი შუა საუკუნეების ქართული საზოგადოებისათვის დამახასიათებელი სოციალური ორგანიზაციის ბუნებას გამოხატავდა. მაგალითად, სახლი იხსენიება VIII საუკუნეში იოანე საბანისძის „აბო თბილელის მარტვილობასა“ და სხვა ქართულ წყაროებში.<sup>7</sup>

აბუსერისძე ტბელის დასახელებული თხზულების ანალიზის საფუძველზე ლ. მუსხელიშვილი ასკენის, რომ სახლეული „ოჯახის წევრია, შინაურია, აგრეთვე, ოჯახია“<sup>8</sup> ხოლო

ხეობის კოლმეურნეთა საოჯახო ურთიერთობის ზოგერთი მხარე. — ამყს, თბ., 1967; Мгелалაძე Н.В. Система кровного родства в Абхазии (историко-этнографическое исследование), Батуми, 1988.

ნ. აბუბა. ოჯახი და საოჯახო ყოფა აჭარაში (ისტორიულ-ეთნოგრაფიული გამოკვლევა), თბ., 1990; ნ. აბუბაძე. აჭარული ნოვრო და გვარი, ბათუმი, 2004.

<sup>5</sup> თორღანია. ქრონიკები, წიგნი II; ლმუსხელიშვილი. აბუსერისძე ტბელი. პოლოგ-ბასილის მწებლობა შუარტყალში და აბუსერისძეთა საგვარეულო მატინე, თბ., 1941; ა. სიხარულიძე. ტბელ აბუსერისძე — XIII საუკუნის ქართველი მწერალი, თბ., 1963; ტბელ აბუსერისძე. ცხოვრება ქეთხუროსა ბასილისა. ბათუმი, 1981.

<sup>6</sup> ივჯავახიშვილის კვლევაკვალ (Джавახишвили И. Государственный строй древней Грузии и древней Армении, т. I. Тексты и разыскания по армяно-грузинской филологии. Кн. VIII. СПб., 1905, с. 31); გ. ჩიტაია სიტყვა სახლს უძველეს ქართულ ტერმინად მიიჩნევდა (გ. ჩიტაია. გლეხის სახლი ქვაბლიანში (დარბაზული ტიპი). — შრომები — I ქართველი ხალხის სამეურნეო ყოფა და მატერიალური კულტურა, თბ., 1997, გვ. 194).

<sup>7</sup> ივჯავახიშვილი. ქართული სამართლის ისტორია, წიგნი II, ნაკვ. I, ტფ., 1928; მისივე, ქართული სამართლის ისტორია, წიგნი II, ნაკვ. II, ტფ., 1929.

<sup>8</sup> ივჯავახიშვილი. ქართული სამართლის ისტორია, წიგნი I-თხზულებანი თორმეტ ტომად. ტ. VI, თბ., 1982, გვ. 169, 175-176, 184, 189, 195-196.



ი. სიხარულიდის აზრით, აბუსერისძისხეულ სახლულში სამხრეთ-დასავლეთ საქართველოში დღესაც ფართოდ გავრცელებული ტერმინი (სახლიკაცი) უნდა დაეინახოს.<sup>9</sup> როგორც ითქვა, სახლული გაუფრთხილი სახლობაა, სადაც ოჯახთა ჯგუფი, გაუყვრელი მონათესავე ოჯახები ცხოვრობენ, ხოლო სახლულთა ქვეშ იგულისხმება რამდენიმე საერთო ძირიდან გაყვრილი სახლულის გაერთიანება, როგორც შედარებით მაღალი სოციალური ტაქსონომიური ერთეული. სახლულის ფარგლებში ოჯახი შეიძლება იყოს ერთი (მცირე/პატარა სახლული) ან რამდენიმე (გაფართოებული/დიდი სახლული), მაშინ, როცა სახლობა მუდამ ერთია. რამდენიმე მონათესავე სახლობის არსებობა, თუნდაც ისინი ტერიტორიულად არ ემთხვეოდნენ ერთმანეთს, მათ გაყვრილობაზე მიუთითებს. გაყვრილ სახლულეებს უმეტესად საერთო ჭერი და კარმიდამო არ გააჩნიათ. ოჯახების ხაერთო ჭერქვეშ თანაცხოვრება კი, ძირითად შემთხვევებში, მათი გაუყვრელობის დასტურია. რაც შეეხება სახლიკაცს/სახლიკაცობას საქართველოში მას გენეალოგიური ჯგუფის მნიშვნელობა აქვს შენარჩუნებული, რაზეც თავად ტერმინიც მიანიშნებს. ამ ტერმინებში იგულისხმება სახლში გაერთიანებული და სახლიდან განაყოფი წევრები (პაპები, მამა, ბიძები, ძმა, ბიძაშვილები), ანუ საერთო წინაპრებიდან წარმოშობილი და საერთო გენეალოგიის მატარებელი ინდივიდები.

საერთოდ, გეარს ჩვენ გაეიზარებო, როგორც გენეალოგიურ (ნათესაურ) ჯგუფს, რომლის ფუნქციონირებას სტადიური ჩარჩოები არ ახასიათებდა. სახლი/სახლული ასეთი დოკალური ჯგუფის იერარქიულ განზომილებაში ერთ-ერთ სტრუქტურულ უჯრედს წარმოადგენდა. ტბულის ნაწარმოებიდან ჩანს, რომ ბასილს მონათესავე სახლულეების გარდა თავისი სახლობაც გააჩნდა, რომელშიც წარმოდგენილი იყო არა მარტო საკუთრივ მისი, არამედ შეილის ოჯახიც. ბასილის ძე ივანე ცოლშვილიანია, რომელიც ცალკე სახლს აკბუდა. აქედან ჩანს, რომ ის იწარმოებოდა მამის სახლობას გამოყოფილი, ცალკე დასახლებულად. ერთი და ახალი სახლული შექმნა. ბასილს ძმებიც ჰყავდა, რომლებიც ერთ სახლში (ძმობა შორის თხსობა) ერთიანდებოდნენ. მას მონათესავე სახლულეებიც გააჩნდა (ყოველთა სახლულთა მისობა), ე.ი. ბასილის სახლობა უფრო ფართო სოციალურ ჯგუფში ერთიანდებოდა, რომელშიც, როგორც უკვე ითქვა, შედიოდნენ საერთო გენეალოგიაზე – სამოსე (პაპები, მამა-ბიძები, ძმა-ბიძაშვილები...) აღმოცენებული დოკალური ჯგუფის წევრები (ამ შემთხვევაში არა მხოლოდ პაპები, მამა-ბიძები, ძმა-ბიძაშვილები, არამედ მათი ცოლებიც). ამდენად, წერილობითი წყაროებისა და საველე ეთნოგრაფიული მონაცემების საფუძველზე, შესაძლებელია გამოვიყოს მცირე (პატარა) და ფართო (დიდი) სახლული. სახლული წარმოადგენდა ტერიტორიით (დოკალურობით), ნათესაობით (საერთო გენეალოგიით), ადოფციით (შეილად აყვანა), ქორწინებით (ყოლ-ქორებით), ქონებრივ, სოციალური ვალდებულებებითა და სამეურნეო-მატერიალური ინტერესებით დაკავშირებულ აღამიანთა ჯგუფს, ინდივიდთა ერთობას. მათი ერთ ჭერქვეშ თანაცხოვრება წარმოქმნიდა დამოუკიდებელი ტიპის სოციალურ ორგანიზაციებს. ამგვარი სახლული, მართალია, ფორმითა და შინაარსით ემსგავსებოდა გეარს,<sup>10</sup> ოჯახს და სხვა ანალოგიურ გაერთიანებებს, მაგრამ მათგან ტიპოლოგიურად განსხვავდებოდა. ქართულ წყაროებში შემონახულია ცნობები, რომლებიც სახლს გეართან კავშირში წარმოაჩენს – „დიასამიდის სახლი“, „ხურციძის სახლი“.<sup>11</sup> მაგრამ ეს სახლები იყო არა ყველა დიასამი-

<sup>9</sup> ლ. მუსხელიანი. შვილი. დასახ. ნაშრომი, გვ. 80-81.

<sup>10</sup> ნ. მგელაძე. ქართული გეარ: ეთნოლოგია და სემანტიკა. – ბათუმის სახელმწიფო უნივერსიტეტის შრომები I, ბათუმი, 1995; მისივე ქართული გეარ: სოციალური ფუნქცია, ტერმინის წარმოშობა და გავრცელების ეთნოლინგვისტური არეალი. – ქართველური მემკვიდრეობა, VI, ქუთაისი, 2002.

<sup>11</sup> ივ. ჯავახიშვილი. ქართული საზოგადოების ისტორია, წიგნი I, თხზულებანი თორმეტ ტომად. ტ. VI, გვ. 131-132.

ძისა ანუ ხურციძისა, არამედ დისამიძეთა თუ ხურციძეთა საგვარეულოში კონკრეტული ლოკალურ-ნათესაური ჯგუფები. ამდენად, ჩვენ საქმე გვაქვს სახლთმეურნეობასთან, შესაძლებელია, გაფართოებულ სახლთმეურნეობასთანაც, რომელიც აერთიანებდა არაერთ ოჯახს (ცოლ-ქმარსა და დაუქორწინებელ შეილებს), არამედ ოჯახთა ჯგუფს: დედას, შეილებს (აღბათ ზოგიერთ დაქორწინებულს) და კიდევ სხვებს („ყოველი სახლისა მისისანი“), შესაძლოა, მსახურებსა და მხველებსაც.<sup>12</sup> სხვათა შორის, სახლის სახლთმეურნეობითი მნიშვნელობა გურიის ეთნოგრაფიულმა ყოფამაც მკაფიოდ შემოგვიჩინა. საცხოვრებლის აღმნიშვნელად აქ ოდა იხმარება, ტერმინი სახლი კი ნიშნავს როგორც საცხოვრებელ ნაგებობას, ასევე ძველი გაგებით ეზოს და ოდას ერთად.<sup>13</sup>

ამრიგად, სახლობა/სახლეული, ისევე, როგორც სახლი, არ შეიძლება მხოლოდ ოჯახის, ნათესაური ჯგუფის და მით უმეტეს, გვარის სინონიმებად იქნეს მიჩნეული. აღნიშნული ცნობები იმდენად ახლოს დგას ერთმანეთთან, რომ დეფინიციითა აღრეკა და მნიშვნელობათა ურთიერთგადაფარვა, როგორც ყოფაში, ასევე სამეცნიერო ლიტერატურაში, სავსებით გასაგებ მოვლენად გამოიყურება. ასე რომ, ცნებები – ოჯახი, ნათესაური ჯგუფი ან გვარი სოციალური ორგანიზაციის დამოუკიდებელ ტიპებს ქმნიან. სახლთმეურნეობა (სახლეული/სახლობა) კი სოციალურ ორგანიზაციითა მცვემულ ტიპოლოგიაში ავტონომიური რეჟიმით უნდა განვიხილოთ.

საკითხთან დაკავშირებით საინტერესოა აჭარისწყლის ხეობაში ეთნოგრაფიულად ფიქსირებული ტერმინები: ერთიანობის სახლი,<sup>14</sup> განუყოფელი სახლობა, სამძო სახლი, დიდი კეპლი. საქართველოს სხვა კუთხეებიდან ამ ცნებათა სემანტიკური ანალიზები: ერთობის სახლი (ქართლი, ხევი),<sup>15</sup> სართო სახლი (ქართლი, ხევი),<sup>16</sup> სამძო სახლი (გურია).<sup>17</sup> ყოფაში ქმრის, ცოლისა და შეილების ერთ ჭერქვეშ თანაცხოვრება ტერმინ ოჯახით აღინიშნება, რომელსაც ხშირად შედარებით უფრო მნიშვნელობის ცნება კეპლი/კომლი ენაცვლენა, თუმცა ეს უკანასკნელი უფრო სახლობის მნიშვნელობას მოიცავს. როგორც პირველში, ასევე მეორე სიტყვაში მინიშნებულია ოჯახისა და სახლეულის წევრთა კავშირი კერასთან, საოჯახო გაერთიანების უმნიშვნელოყანეს სამეურნეო, სოციალურ და საკულტო ცენტრთან.

აჭარის მთის რთული გეოგრაფიული და სამეურნეო პირობები, მეურნეობის ფორმები (აღპური შესატყინაობა, მიწათმოქმედება), ემპირიული ცოდნა-გამოცდილების გათვალისწინებით გარემოსთან ადაპტაციის საჭიროება ერთობლიობაში განსაზღვრავდა კოლექტიურ თანაცხოვრების, ჯგუფური შრომა-მოდერნიზაციის აუცილებლობას. სწორედ აღნიშნულ თავისებურებათა გამო ოჯახები, ძმები და ბიძაშვილები არ ნაწილდებოდნენ და საერთო ჭერქვეშ, განუყოფელ სახლობად რამდენიმე თაობის ფარგლებში აგრძელებდნენ ცხოვრებას. ამ ტიპის სოციალური ორგანიზაცია სამეცნიერო ლიტერატურაში აღინიშნება ტერმინით: „საოჯახო თქი“ ან „დიდი ოჯახი“.<sup>18</sup> ზოგიერთი ავტორი დიდ ოჯახს, ფ. ენგელსის კვლ-

<sup>12</sup> შტრ. იოანე საბანისძე. მარტვილობა ბაბო ტფილელისა. – ძველი ქართული აგიოგრაფიული ლიტერატურის ძეგლები, წიგნი 1, თბ., 1964, გვ. 58.

<sup>13</sup> გ.ცეცხლაძე. გურიის მოსახლეობის საოჯახო ყოფა, თბ., 1991, გვ. 30.

<sup>14</sup> ვლ.შეგვლაძე. შრომის ორგანიზაცია და მმართველობა აჭარელთა ოჯახში ძველად. გვ. 73.

<sup>15</sup> Харадзе П.И. Структура семейной общины в Каргли. – ВЭГ, Тб., 1952, с. 274;

ვალ. ითონიშვილი. მოხვევთა საოჯახო ყოფა, თბ., 1970, გვ. 14.

<sup>16</sup> Харадзе П.И. указ. раб., с. 274.

<sup>17</sup> გ.ცეცხლაძე. დასახ. ნაშრომი, გვ. 17.

<sup>18</sup> რ.ხარაძე. დიდი ოჯახის გადმონაშთები სვანეთში; მისივე, Грузинская семейная община, Тб., 1960 (1); 1960 (2).

დაკვალ,<sup>19</sup> საოჯახო თემის გვიანდელ, მეორეულ, უფრო ზუსტად, განვითარებულ თუ გადმონაშთურ ფორმად მიიჩნეეს, თუმცა ჩვენ მიზანშეწონილად მიგვაჩნია დავამკვიდროთ ცნება „გაფართოებული“ ან „დიდი სახლობა“ (სახლეული), რომელიც „ოჯახთა ჯგუფის“ ერთობლივი სოციალური, სამეურნეო და სულიერი თანაცხოვრების გამაყრთიანებელ უჯრედს და სამყოფს წარმოადგენდა.<sup>20</sup> ეს ბუნებრივი მოთხოვნაა, რადგან სახლი სახლელის სამყოფი იყო და გარდა საცხოვრებელი ნაგებობისა ან კონსტრუქტულად საჯავახო, ჯალაბის სამყოფი ოთახის აღმნიშვნელი ცნებისა, სოციალურ მნიშვნელობასაც ატარებდა.

აჭარულ საცხოვრებელ ნაგებობაში თითოეულ ოთახს თავისი ფუნქცია და დანიშნულება გააჩნდა. საცხოვრებელი სახლის აგებამდე წინააღმდეგ ივარაუდებოდა საქორწინო წყვილისათვის განკუთვნილი ოთახების არსებობაც. საქორწინო წყვილების განენის შესაბამისად, საცხოვრებელზე ახალი ოთახის მიშენება იშვიათად ხდებოდა. მის განსაკუთრებით მაშინ აქორდა ადგილი, როცა მრავალრიცხოვანი სახლობა გამოუყვად მდგომარეობაში აღმოჩნდებოდა და ახალი საცხოვრებლის მშენებლობას თავის აარიდებდა, რაც, ფაქტობრივად, ერთიანობის სახლის რღვევასაც ნიშნავს უჩაღებდა.

საერთოდ, აჭარული დიდი სახლობის სტრუქტურა და მმართველობის სისტემა რთული იყო. ამაზე მეტ-ნაკლებად წარმოდგენას გვიქმნის თავად აბუსერის ტბელის ოჯახური გარემო. მის სახლეულში ოჯახთა ჯგუფის წევრებს წარმოადგენდნენ: დედა, ხათუთა (ყოფილი ეკატერინე), დაძმანი, რომელთა შორის იყვნენ: ერისთავთაგან ერთი აბუსერი - ხიხანის ეკლესიის მშენებლობის ინიციატორი, ამ ეკლესიის მშენებლობის მონაწილენი და თანამგრძობნი - ვარდანი და მათი დები - ენენი, საგდუხტი და ცაცა.

აბუსერის ტბელი ცოლშვილიანი იყო. მის მეუღლეს ბაგულის ტბელისაგან რამდენიმე შვილი ჰყავდა: ივანე, რუსულანი, ზაქარია, ონოფრე და აღხართან. აბუსერისძის ძმებიც - აბუსერი და ვარდანი - ცოლშვილიანი იყვნენ. აბუსერს სამი ცოლი ჰყოლია. პირველი ცოლისაგან - თამარისაგან შექმნია გრიგოლი, მეორე ცოლისაგან - ვახანისაგან - ნათელი, ხოლო მესამე ცოლისაგან - თანენისაგან კი - ზაქარია. ვარდანს და ნათელს ჰყავდათ ხათუთა და ენენი.

დაოჯახებული ძმების ერთ ჯერქვეშ თანაცხოვრება მივეითებებს იმაზე, რომ შუა საუკუნეების დიდ სახლობაში გაუყოფლად რამდენიმე თაობა ცხოვრობდა. ეს იყო რამდენიმე ოჯახის გაერთიანება, ოჯახთა ჯგუფი. ამდენად, აბუსერისძეთა სახლობა წარმოადგენდა რამდენიმეთაობიანი გაუყოფელ ერთობას, რაც ამ გვარის გენეალოგიდანაც კარგად ჩანს (იხ. აბუსერისძეთა საგვარეულო გენეალოგია). შეიძლება ვივარაუდოთ, რომ აბუსერისძეთა მითითებული სახლობა ოცდაათამდე ცოცხალ წევრს აერთიანებდა. ამ ფეოდალურ სახლში აბუსერისძე ტბელთან ერთ ჯერქვეშ ცხოვრობდნენ: პაპა - აბუსერი, პაპის ძმა სანანო, მამა ივანე და მამიდები (გათხოვებამდე), დები (თამარი, ენენი, საგდუხტი, ცაცა - გათხოვებამდე) და ძმები (აბუსერი, ვარდანი), მძიმეულები (გრიგოლი, ზაქარია, ივანე) და ტბელის შვილები. ეს ფაქტი მიგვანიშნებს იმაზე, რომ აბუსერისძე ტბელის სახლეული რთული სოციალური აგებულებისა იყო და ხასიათდებოდა არა მხოლოდ გენეალოგიური ხაზის პორიზონტალურად, არამედ ვერტიკალურად ანუ მრავალთაობიანი სტრუქტურით, ასეთი სტრუქტურა კი ნათესაობრივად და ქორწინებით დაკავშირებულ პირთა საერთო ჯერქვეშ თანაცხოვრების ისეთ ტრადიციას ქმნიდა.

<sup>19</sup> ფრ. ენგელსი, ოჯახის, კერძო საკუთრებისა და სახელმწიფოს წარმოშობა, თბ., 1953, გვ. 75-76, 77.

<sup>20</sup> ოჯახის, ოჯახთა ჯგუფის, სახლეულისა და სახლობის თუ სახლმეურნეობის დეფინიციათა შესახებ დაწერილებით იხ: Мгеაღაძე Н.В. Формы социальной организации и система терминов родства в традиционной культуре грузинского народа (этнокультурные аспекты, историческая и локально-региональная специфика). - Автореферат докторской диссертации, М., 1992.

აბუსერისძეთა საგვარეულო გენეალოგია\*

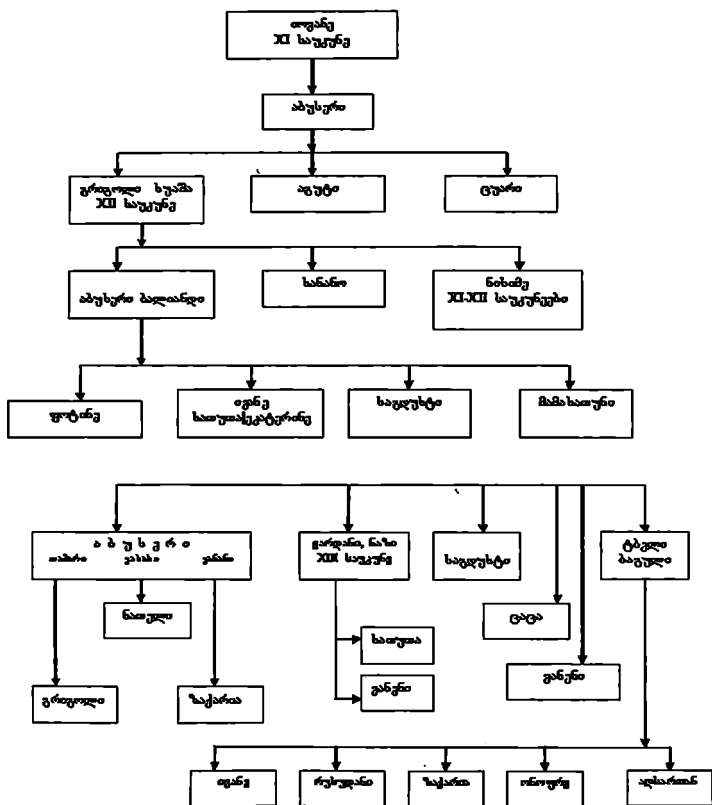

\* არსებობს აბუსერისძეთა გენეალოგიური სქემის განსხვავებული ვერსიაც (იხ: ქვეთარია შ., აბუსერისძე ტბელის ცხოვრება და მოღვაწეობა, ხელნაწერი, გვ. 4)

როგორც თვისებრივად საქართველოს მთიანეთისა და ბარის (მათ შორის, აჭარის-წყლის ხეობის) ახლო წარსულისათვის იყო დამახასიათებელი.

აბუსერისძეობა საგვარეულოსა და ამ საგვარეულოზე აგებული დოკლერი ჯგუფის ცალკეულ სახელობაში არსებობდა მკაო საოჯახო ურთიერთობა ცოლსა და ქმარს, მამასა და შვილებს, ძმებსა და მამამთოდ-დედამთოდს, ძმებსა და ბიძაშვილებს შორის. ასეთ სახელობაში დიდი ყურადღება ექცეოდა ვითკური და ქვეყის ტრადიციული ნორმების დაცვას, რაც ბავშვთა და მოზარდთა აღზრდა-სოციალიზაციაშიც გამოხატებოდა. ნიშნდობლივია, რომ დამბებს შორის უმცროსი აბუსერისძე ტყელი თაყის უფროს დედამამშვილებს ტერმინ პატრონით მოიხსენიებდა. ამ ტერმინში ამოსავალია ასაკობრივი ფაქტორი, უფროსის სოციალური უფუქციები. უმცროს-უფროსობის ისტორიულად ჩამოყალიბებული ვითკური და სახელობის წვეთთა ურთიერთდამოკიდებულების ტრადიციული ნორმები. დაახლოებით ამავე შინაარსის იყო სახელობა უფროსის აღმნიშვნელი ტერმინი უფალი, რომელიც ფიქსირებულია ქვაბლიანის ხეობაში (სამცხე).

ტერმინ პატრონს კიდევ სხვა მნიშვნელობები გააჩნდა, რაც მკვიფოდა ასახული ქართულ წერილობით წყაროებში<sup>21</sup> და წარმოაჩინა პატრონმური და ფეოდალურ-მონარქიული საქართველოს სოციალური წყობის თავისებურებებს. პატრონისა და უფლის სოციალური სუბინტეგრაცია დიდად არ ცილდება ერთმანეთს და ორივე შემთხვევაში სახელობის სოციალური უფროსისადმი მოკრძალებული ან დაქვემდებარებული დამოკიდებულებაა.

უმცროსების უფროსებისადმი პატივისცემის ნიშნად წარმოადგენს საოჯახო ტრადიციის ისეთი ნორმა, რომელიც პაპის სახელის შვილიშვილზე დატყუებაში იყო გამოხატული. აბუსერისძეობა სახელობაში ეს წესი დაცულია. სახელი აბუსერი რამდენჯერმე მკორდება ამ საგვარეულოს გენეალოგიაში. გრიგოლის ვაჟის აბუსერის (XII საუკუნე) შვილიშვილსაც აბუსერი (XIII საუკუნე) ერქვა. აბუსერი ერქვა აბუსერის (XII საუკუნე) პაპსაც. აბუსერისძეობა გენეალოგიაშიც რამდენჯერმე მკორდება სახელი გრიგოლი და ივანე.

სახელდების ანალოგიური პრინციპი მხოლოდ შუა საუკუნეებისათვის არ იყო დამახასიათებელი. აღნიშნულმა ტრადიციამ დღემდე შემოინახა თავი არა მარტო აჭარაში, არამედ საქართველოს სხვა კუთხეებშიც. უფრო მეტიც, წინაპრის საკუთარი ან ზედმეტად სახელისაგან სწორედ სახელობის ფარგლებში წარმოიქმნებოდა პატრონიშვილი ორგანიზაციის მინიმალური ფორმის გენეალოგიური ჯგუფის სახელწოდება, რომელიც სახელობის სეგმენტაციასთან ერთად გადაიზრდებოდა უფრო ფართო გენეალოგიური გაერთიანების სახელწოდებაში. გენეალოგიური სტრუქტურის ზრდასთან ერთად, წინაპრის სახელი მთელ სოციალურ ორგანიზაციაზე ვრცელდებოდა და გეარსახელის წარმოქმნის საფუძველიც ხდებოდა. პატრონიშვილი ტიპის ასეთი სახელწოდებები იწარმოებოდა არა მხოლოდ წინაპრის საკუთარი ან ზედმეტი, არამედ საქართველოს ისტორიულ-ფეოდალურ-სოციალურ მხარეთა სახელდებიდან (მესხეთი, ლაზიეთი...) და გეოგრაფიული სახელდებიდანაც, რომელთაგან დიდი ნაწილი ადამიანთა ჯგუფის ტერიტორიულ სადაურობაზე, წარმომავლობაზე მიგვანიშნებს ხოლმე (მაგალითად, ღორჯომის ხეობაში, სოფელ აგარაში მგელაძეთა საგვარეულოს გენეალოგიური განსტობაა ფლატინთი, რომელთა წინაპარი ადრე ქვაბლიანის ხეობის სოფელ ფლატეში სახლებულა).

<sup>21</sup> ნაჭერბნიშვილი. საქართველოს ისტორიის საკითხები. წიგნი VII, თბ., 1974, გვ. 272; აბოვეჯვაძე. ქართლის პოლიტიკური და სოციალურ-ეკონომიკური განვითარება IV-VIII საუკუნეებში, თბ., 1979, გვ. 98-99; გ. მამულია. პატრონიშობა, თბ., 1987, გვ. 27-28; შტრ: სჯანაშია. პატრონიშობის ბუნებისა და წარმოშობის საკითხისათვის. - შრომები, ტ. II, თბ., 1952, გვ. 436; შტრ: გ. აკოფაშვილი. სოციალური ურთიერთობის ისტორიიდან ინტელექტუალურ საქართველოში. - საქართველოს ფეოდალური ხანის ისტორიის საკითხები, V, თბ., 1986, გვ. 68-69.

ამ საკითხთან დაკავშირებით საინტერესო ცნობები მოგვეპოვება „ტბეთის სულთა მატიაწეში“. რომელიც შუა საუკუნეების სამხრეთ საქართველოს, კერძოდ, აჭარის სოციალური ისტორიის შესწავლის ერთ-ერთ მნიშვნელოვან წყაროსაც წარმოადგენს.<sup>22</sup>

აბუსერისძე ტბეთის მიერ გენეალოგიურ ხეზე წინაპართა ვინაობის ასეთი კარგი ცოდნა მიუთითებს იმ საოჯახო ტრადიციებზე, რომელიც დღემდეც კარგად შემორჩა ეთნოგრაფიულ სინამდვილეში. წინაპრის კულტი, ნათესაური შტოს აღმავალი ხაზის წყურბთან ურთიერთობების ტრადიციული ნორმები, რაც დამახასიათებელი იყო ქართველური ტომების სულიერი და სოციალური ცხოვრებისათვის, განსაზღვრავდა გენეალოგიური ხის ცოდნასა და ამით – წინაპართა სელებთან შთამომავლობით კავშირს. ასეთი კავშირის სახლობაში ხორციელდებოდა კერძის, როგორც საოჯახო საღვთაოებისა და საკულტო ადგილის მეშვეობით და ვრცელდებოდა სახლობის ფარგლებს გარეთ განაყართა წრეზეც.

აბუსერისძეთა დიდი სახლობა სტრუქტურული და ყველა ძირითადი სოციალური და სამეურნეო ატრიბუტით ტიპური ფეოდალური სახლი იყო. როგორც ჩანს, ის არა მხოლოდ საერთო გენეალოგიითა და ქორწინებით დაკავშირებულ ინდივიდებს, არამედ ადოფციითა და ხელოუნური შენატესაებით დაახლოებულ ადამიანებსაც შამაქსუბები. დედამძუქები, მხედელები, დედაწულები – აერთიანებდა დაახლოებით ისე, როგორცა და ცხ გეგონდა ძველი საქართველოს სხვა ფეოდალურ სახლებში.<sup>23</sup>

აჭარული ერთიანობის სახლი, მართალია, ყველა შემთხვევაში არ იყო ფეოდალური, მაგრამ XIX საუკუნის მეორე ნახევარსა და XX საუკუნის დასაწყისში ხასიათდებოდა მრავალი საერთო ისეთი ტიპოლოგიური ნიშნით, რომლის საფუძველზეც შესაძლებელია შედარებით ადრეული ფორმის სახლობისა და საოჯახო ყოფის ისტორიული თავისებურებების რეკონსტრუქცია. აღნიშნული პერიოდისათვის ერთიანობის სახლი აერთიანებდა 15-50 და გაკილებით მეტ ადამიანსაც. ეს იყო 3-4 და ზოგჯერ კი 5-თაობიანი გაუყოფელი სოციალური და სამეურნეო ჯგუფი. ხანგრძლივი დროის მანძილზე გაუყოფლად ცხოვრება ტრადიციულ საზოგადოებაში პრესტიჟულ და დადებით მოვლენად მიიჩნეოდა. სახლთ-მეურნეობა არ იფარგლებოდა მშობლების, დაუქორწინებელი ვაჟებისა და შეილიშვილების გაუყრელად ცხოვრებით, არამედ აჭარის მთიანეთის საზოგადოებრივ ყოფაში ადგილი ქონდა ძმებისა და ბიძაშვილების, როგორც საერთო წინაპრიდან მეკიდრეობით მიღებულ საოჯახო ქონებაზე მოწოდებების, ერთ ჰერქვეშ ხანგრძლივ თანაცხოვრებასაც.

აჭარაში გაფართოებული სახლულის მმართველობის სისტემა შეესაბამებოდა ჯგუფური თანაცხოვრების სოციალურ ნორმებს. ამგვარი გაერთიანების უფროს მაშაქაცხ ერედებოდა სახლის დიდი,<sup>24</sup> ხოლო დიასახლისს – უფროსი ქალი, ზარეული. შესაძლებელია, ზარეულისა და უფროსი ქალის ფუნქციური შესატყვისობა ასახავდა ისეთი სახლობის რეალობას, როცა სახლობა ერთი ოჯახით იყო წარმოდგენილი და სამყოფის, საჯალბობასა და სამზარეულოს ხელმძღვანელის მოვალეობებს ერთი ქალი (ცოლი, დედა). თავად დიასახლისი ითავსებდა. დედა ერთდროულად საქალეებო საქმის უფროსიც იყო და პროდუქტების განაწილებელიც, სამზარეულოს ხელმძღვანელი. დიდ სახლობაში კი რძლების სიმრავლის პირობებში უფროსის ფუნქცია განსაკუთრებული იყო და

<sup>22</sup> ტბეთის სულთა მატიაწე. თბ., 1977.

<sup>23</sup> ქართლის ცხოვრება, I, თბ., 1955, გვ. 80, 112, 150, 257, 326, 328, 351, 367.. შდრ. გიორგი მურჩულა. დასახ. ნაშრომი, გვ. 114, 122; პინგოროფვა. ძველი ქართული მატიაწე „მოქცევაა ქართლისა და ანტიკურ ხანის მეფეთა სია (IV საუკუნიდან ძველი წელთაღრიცხვისა 310-იან წლებამდე ახალი წელთაღრიცხვისა). – თხზულებათა კრებული, ტ. IV, თბ., 1978, გვ. 514.

<sup>24</sup> გლმგელაძე. ზემო აჭარული სოფელი ძველად, გვ. 103-105.

იგი ემიჯნებოდა მზარეულის მოვლევას. ბუნებრივია, უფროსი ქალის (ღიასახლისის) თანამდებობა, რომელიც ტერმინ “სარეულით” აღინიშნებოდა, დროთა განმავლობაში ტრადიციული გახდა და, როგორც ფუნქციური ცნება, დიდ სახლობაშიც დაფიქსირდა. ეს უშუალოდ მითითებდა სახლობაში ღიასახლისის პრიორიტეტულ მნიშვნელობას. მკვლევარნი, საქალაქო საკმეს უხუცესი ქალი, დედამთავარი ან დიდი რძალი უძღვებოდა. სასურველი იყო უფროსი ქალი სახლის დიდს ზღვრულყოფილიყო. საერაოდ, სახლობის ქალთა წრეში უფროს-უმცროსობის პრინციპი დაცული იყო და ეს იგრძნობოდა არა მარტო მმართველობის სფეროსა და სოციალურ ურთიერთობებში, არამედ შრომის განაწილებაშიც.

ერთიანობის სახლთან მიმართებაში ისტორიულად ჩამოყალიბდა იმ სახის სოციალური ტერმინოლოგია, რომლებიც არა მხოლოდ ნათესაურ ურთიერთობებს, არამედ სახლობის წევრთა ურთიერთდამოკიდებულების პატრიარქალურ ნორმებსაც ასახავდა. განსაკუთრებულ ყურადღებას იქცევს ნათესაურ ტერმინთა ისეთი ნორმეკლასტურა, როგორიცაა დედე (ბაბუა), ნენე/დედინენე (ზებია), ბაბო/ზაბა (მამა), ანა/ანაი (დედა), ძმა, და, მახლი, მული, რძალი, შილი, მძისწული/მძისშვილი, ბაიში, რომელთა ფუნქციონირების არეალი რამდენიმეთაობიანი ერთიანობის სახლის სტრუქტურას შეესაბამებოდა. აღნიშნული ცნებები მსგავსია საქართველოს სხვა მხარეში დადასტურებულ საოჯახო დექსისა და იმადროულად, კავშირშია შუა საუკუნეებში არსებულ ტერმინებთან (პაპა, პაპის და, მშობელი, მამა, დედა, ძმა, და, ქმარი, ცოლი, ბიძა, მამიდა, შვილი, ძე, ასული, მძისწული...), რომლებიც ასევე შუა საუკუნეების დიდი სახლობის წევრთა სოციალური ურთიერთდამოკიდებულებებს ბუნებრივად ასახავდა. მართალია, გვიან შუა საუკუნეებშიც გაგრძელდება იწყებს უცხო (არაბული, თურქული) წარმოშობის ტერმინები, მაგრამ მათი დამკვიდრება მაინც ქართული ეროვნული ცნობიერების წიაღში მოხდა და სოციალური ინსტიტუტების ტიპოლოგიური და სემანტიკური ცვლა ვერ განაპირობა. ამასთან, უცხო ტერმინებმა ბოლომდე ვერ განდევნეს ქართული და ზოგიერთ შემთხვევაში მათთან მხოლოდ ნაწილობრივი შერწყმა შეძლეს. მაგალითისათვის საკმარისია დავასახელოთ ტერმინები ემიაშვილი (მამის მძის შვილი), ტაიაშვილი (დედის მძის შვილი). რომელთაგან პირველი ნაწილი უკანონო წარმოშობის სიტყვაა (ეშია - მამის ძმა, ტაია - დედის ძმა), ხოლო მეორე, შვილი, ქართული ბირძველი დექსის კუთვნილება.

სახლის დიდი განაგებდა ჯვალაბის ყოველდღიურ ცხოვრებას. მის გადაწვეტილებებს ემორჩილებოდნენ არა მხოლოდ მამაკაცები, არამედ ქალები და ბავშვები. უფროსი ჩვეულებრივ ხდებოდა პაპა, მამა ან რომელიმე ძმა თუ ბიძაშვილი. ამ შემთხვევაში გადაწყვეტი იყო არა მხოლოდ ასაკი, რაც სასურველი პირობა გახლდათ, არამედ ავტორიტეტი და სახლობის გაძლიერის უნარი.

სახლის დიდს საჯალაბოში კერის მახლობლად განსაკუთრებული ადგილი აქონდა მიწინილი. ერთგრაფიულად ხელმისაწვდომი პერიოლისათვის აჭარული სახლის სამყოფეში, ბუხრის ორივე მხარეს, მთელ სიგრძეზე გაკეთებული იყო საჯდომები. ე.წ. სექსები. რომელზეც ოჯახის წევრები უფროს-უმცროსობით სხდებოდნენ - ერთ მხარეს მამაკაცები, მეორეზე კი - მანდილოსნები. კერის ერთ მხარეს - “ბუხრის ფეხთან” - სახლის დიდის, ხოლო მეორე მხარეს - სახლის უფროსის ადგილები იყო გამოყოფილი. აჭარის ტრადიციულ ოჯახებში სახლის უხუცესების დასაჯდომად განკუთვნილი იყო საგანგებოდ გაკეთებული ბაღიში, ღების ფორმალზე შეკერილი ე.წ. „აღლხოთური“, რომელიც აჭარაში ასრულებდა იმავე ფუნქციას, როგორც სხვა ქართველ ტომებში „საუფროსო სკამი“ ჰქონდა.<sup>25</sup> როგორც ჩანს, გვიან შუა საუკუნეებში, შესაძლებელია უფრო ადრეც, სახლის

<sup>25</sup> იხილ. გვ. 112-119.

დიდს საუფროსო სკამიც გააჩნდა ამათ გვაფიქრებინებს აჭარის სახელმწიფო მუსეუმში დაცული ორიგინალური სახის ზურგიანი და ჩუქურთმებიანი სკამი, რომელიც მიკლდეულა იქნა დიდაჭარის მუზეუმში. მსგავსი სკამები სხვა მუზეუმების ინვენტარში არ გვხვდება. დიდაჭარის სკამის ხეზე ეკეთადობის იერსახე, ორნამენტის სტილი და საერთოდ, ნაკეთობა მიანიშნებს, რომ იგი აჭარაშია დამზადებული. სკამი გარეგნულად ნამოსაყეს სვანურ საკურცხილს, რომელიც დიდი სახლობის უფროსის, ქორა მახუშის საჯდომის წარმადგენდა,<sup>26</sup> და ამისთან საპატრო სტუმრისთვისაც იყო განკუთვნილი.<sup>27</sup> უფროსი მაშაკაცისათვის განკუთვნილი სკამები საქართველოს სხვა კუთხეებშიც დასტურდება (კერძოდ, იმერეთი, აღმოსავლეთ საქართველოს მთიანეთი).<sup>28</sup>

სახლის დიდს უფროსი ვაჟი (კვლიდა, თუმიცა), ცალკეულ ვითარებაში მმართველობით სტრუქტურაში უფლებრივი ნორმები უმცროსი ვაჟის გაუფროსებასაც არ გამოირიცხავდა, თუ იგი საამისო უნარსა და გამგრიახობას გამოავლენდა. საერთოდ, სახლის დიდის თანამდებობა არჩევითი იყო, რაც აჭარული ოჯახის დემოკრატიულ ბუნებაზე მეტყველებს, თუმცა ოჯახის მართვაში ავტორიტარული და დესპოტური ელემენტებიც კი შეინიშნებოდა. არჩევებში სახლობის ყველა სრულწლოვანი მამაკაცი ღებულბოდა მონაწილეობას. მაგრამ, როგორც ეს ყინორგოფიული მონაცემებით დგინდება, გამაშვევტი სიტყვა ჯალაბობის უხეცებს. ყველაზე ავტორიტეტულ და გამოცდილ წვევს ეკუთვნოდა.<sup>29</sup>

ერთიანობის სახლში წვერთა შორის შრომა დანაწილებული იყო სქესისა და ასაკის მიხედვით. სახლის დიდი გარეთ მოსიარულე კაცად ითვლებოდა და მისი პრიორიტეტული როლი სახლობის შიგნით ვაჭრობისა და საოჯახო ეკონომიკის ცოდნადან გამომდინარეობდა. მასვე ეკისრებოდა სახლობაზე მოედი პასუხისმგებლობა, ყიდვა-გაყიდვის საქმის მოწესრიგება, ჯალაბობის წვერთა შემოსევა, ოჯახის ბიუჯეტის განსაზღვრა და ხარჯვა. ერთ ჭარქვეშ მცხოვრებთა დაქორწინებისათვის მატურიალური საფუძვლების მომზადება თუ გათხოვებაში მონაწილეობის ორგანიზაცია, სათემო თავყრილობებში მონაწილეობა და სხვ.

ქალებსა და მამაკაცებს შორის შრომა ნაწილდებოდა (კოდნისა და უნარის მიხედვითაც, მაგრამ შესაძლოა იგი ყოველი წლის შემდეგ ცალკეულ სფეროში შენაცვლდებოდა). შრომითი დასაქმების სფეროში მოვალეობის ყოველწლიური მონაცვლვა წვერებს შორის ხელს უწყობდა თანასწორუფლებიანობის დაცვასაც. ამებთან ერთი საქონლის მოვლა-პატრონობით იყო დაკავებული, მეორე – მიწის სამუშაოებით, თემიცა ეს სრულდებოდაც არ ნიშნავდა საერთო სამეურნეო ცხოვრებაში (ხენა-თესვა, თიბა, მოსავლის აღება-დაბინაყება) სახლობის ყველა წვერი ერთნაირად არ ყოფილიყო ჩაბმული.<sup>30</sup> სწორედ შრომის ორგანიზაციის თავისებურებებიდან გამომდინარეობდა ის მოვალეობები, რომელთაც აჭარაში შესაბამისი ტერმინოლოგია გამოუყალიბებდა – ზარეული, მემოქერი, მემოქერი, მემოქერი, მემოქერი, მემოქერი. სახლობის წვერ მამაკაცთა შორის წლაურ, ხესონურ თუ ყოველდღიურ სამუშაოებსაც სახლის დიდი ანაწილდებდა. დიდი ყურადღება ეძეკვოდა გარე სამუშაოებს, რასაც დიდი ხნის ისტორიული ტრადიცია გააჩნია. ამაზე მივყვებით აბუსერისისის საისტორიო თხზულება, სადაც მკაფიოდ ჩანს ბოლოკბასიდისა და სხვათა გარე სეზონურ სამუშაოზე გასვლის ფაქტები. საქართველოში სახლქულის წვერები დაიდორნენ გარე სამუშაოებზე („უცხოებსა მუშაობაში“) და ერთ ჭარქვეშ მცხოვრებ-

<sup>26</sup> გიჩტაია. სვანური საკურცხილ. – საქართველოს მუსეუმის მოამბე, II (1923–1925), ტფ., 1925.

<sup>27</sup> ნმეკლადე, ჯ. მიქელაძე. მასალები საცხოვრებელ კომპლექსსა და სოციალურ ურთიერთობათა საკითხებზე ბალსზეშო სვანეთში. – კიქმს, I, პათუმი, 1996, გვ. 179.

<sup>28</sup> ვალდონიშვილი. მოხვევების საოჯახო ყოფა, გვ. 93; მისივე, ქართლის მთიელთა ყოფა-ცხოვრებიდან, გვ. 45. გაცეცხლადე, დასახ. ნაშრომი, გვ. 61.

<sup>29</sup> ვლმეკლადე. შრომის ორგანიზაცია და მმართველობა აჭარელთა ოჯახში ძველად, გვ. 76.

<sup>30</sup> ვლ. მეკლადე. ზემო აჭარული სოფელი ძველად, გვ. 105–106.



თავან ოსტატობით გამორჩეული პირები, რომლებიც ოჯახის „დასარჩენელს“ ხელობით (ხურობით) შორეულდნენ ხოლმე, ქეთისხურო ბასილის შთავარშორმამეს ასე პასუხობს: „მე ესრეთ გლახაკა ნუგემისსაცემლად წემდა მაქუნდა უცხოებასა მუშაკობას, რათა მიყოფნო დასარჩენულს სახლელულთა ჩემთაჲ“. აქედან ჩანს, რომ სახლელულში წარმოდგენილი ოჯახების რჩენა მათ თავეაკებს შორის შრომის განაწილებას მოთხოვდა. სახლობაში ადამიანთა ერთი ჯგუფი საქონლის პატრონობით იყვნენ დაკავებულნი, ნაწილი სამიწათმოქმედო კულტურის მოვლით, რთა-ქსოვითა და ჯაღაბობისათვის საშისის დამზადებით, ხოლო დანარჩენი გარე სამუშაოებით. სამეურნეო ცხოვრების სწორედ ამგვარი დაგეგმვა სახლელულის წვერებს არა მხოლოდ რძის პროდუქტებით, ხორცკველითა და მცენარეული საკვებით, არამედ ჩახაცემულითა და ოჯახისათვის აუცილებელ სხვა საგნებთანაც უზრუნველყოფდა. სამეცნიერო დოკტერატურაში აღწერილია, რომ აჭარაში, ისე როგორც სამხრეთ-დასავლეთ საქართველოს სხვა კუთხეებში საძოვარზე სიარულს მისდევდნენ სახელგანთქმული ღარი ოსტატებიც, რომლებიც ძირითადად ხითხურობით იყვნენ დაკავებულნი და საუკეთესო მწეუქტრთმებად ითვლებოდნენ.<sup>31</sup> ნიშნადობლივია, რომ სახლელულიდან გასვლა ოჯახის რჩენისა და გამოკვების მიზნით გვიანობამდე შემორჩა სამხრეთ საქართველოს სამეურნეო ყოფას. მაგალითისათვის საქარისია დავასახელოთ აჭარისა და სამცხის მოსახლეობას შორის არსებული ცხოველი სავაჭრო-ეკონომიკური ურთიერთობები, ცალკეული ოჯახის წევრთა საშოვარზე გასვლის ისტორიულად ჩამოყალიბებული ტრადიციები,<sup>32</sup> სახლელულში სხვადასხვა სამუშაოს შესრულების მიზნით მსახურად (ხიზმეთქარი, შორბელი) დადგომის ჩვეულება და სხვ.

გარე სამუშაოზე სიარული, ოჯახის წევრთა ჩახაცემულითა და სხვა საჭირო მატერიალური ნივთებით უზრუნველყოფა, როგორც აღინიშნა, უფროსი მამაკაცის მოვალეობას შეადგენდა. სახლში დარჩენილნი კი საოჯახო მეურნეობითა და ოჯახთან დაკავშირებული სხვა პრობლემებით იყვნენ დაკავებულნი.

აჭარული „ერთიანობის სახლის“ სამეურნეო-ეკონომიკური საყრდენი მესაქონლეობისა და მიწათმოქმედების საფუძველზე ჩამოყალიბდა. აჭარულ კარმიდამოში სამეურნეო საქმიანობისათვის, შრომა-მოვალეობისათვის ყველა პირობა არსებობდა. კარმიდამოში წარმოდგენილი იყო ნალია, საბძელი, ბეღელი, ზოგჯერ წისქვილი, რომელიც ხშირად საცხოვრებელი ტერიტორიიდან მოცილებით, ხევში, ოჯახისათვის ან მთლიანად დოკალური ჯგუფისათვის მოსახერხებელ ადგილზე იყო აგებული. სათანადო ფარდულში მოთავსებული იყო სატრანსპორტო საშუალებანი, შრომის იარაღები, საყოფაცხოვრებო ინვენტარი. სახლობის ყოშლაზე და აღპურ საძოვრებზე მდებარეობდა პატარა ქოხები, ძველური თუ ჯარეგალური ტიპის სეზონური სადგომები. სახლმეურნეობას გააჩნდა ნაფუძარი, საბოსტნეო ადგილი, სახნავ-სათესი, სათიბი, პირუტყვი (ძროხა, ხარი, კამეჩი, ცხენი, თხა, ცხვარი). რაც უზრუნველყოფდა მათ აუცილებელი მარცვლული და ცხოველური პროდუქტებით.

ნატურალურ მეურნეობაში მნიშვნელოვანი ადგილი ეკავა შემგროვებლობას, მყვინტკობას, ნადირობას, ჩალვადრობას, ხელოსნობას (სახლების მშენებლობა, მკვლელობა და სხვ.), ხე-ტყის დამზადებას. მემინდვრეობისა და მიწათმოქმედების მაღალი ხეყდროით წილის მიუხედავად, მთაში მესაქონლეობას შედარებით უპირატესი მდგომარეობა ეკავა. ბარში კი – მიწათმოქმედებას. მეურნეობის ეს დარგები ისტორიულად სიმბიოზური ყოფით ვითარდებოდა.

<sup>31</sup> გაიტაია. სიცოცხლის ხის შოტიეი ღაზურ ორნამენტში. – ენმეის „მოამბე“, თბ., 1941; შედარებულადველიძე, გაიტაია. ქართული ხალხური ორნამენტი, ტ. 1, თბ., 1940; ნაკახიძე, მოგზაური ხელოსნები. – ხდსეკ. XIII, თბ., 1986.

<sup>32</sup> ნაკახიძე, აჭარასა და სამცხე-ჯავახეთის სამეურნეო-კულტურული ურთიერთობის ისტორიიდან, ხელნაწერი; ნაჭვლაძე, აჭარაში მესხთა მიგრაციის საკითხისათვის. – ეთნოგრაფიული გამოკვლევები, თბ., 1989, გვ. 77-78.

აჭარულ ერთიანობის სახელში საკუთრება ჯგუფური იყო, ხოლო წარმოება – სახო-გადიდებელი. განუყოფელ სახელობაში გაერთიანებული უძრავ-მომრავი ქონების უმეტესი ნაწილი, რომელიც საერთო საკუთრებას წარმოადგენდა, ოჯახთა ჯგუფის თითოეული წევრის შრომითა და გარჯით იქმნებოდა. ჯგუფურ საკუთრებას თანმიმდევრულად იცა-ვდნენ სახლკულის უფროსი წევრები, განსაკუთრებით კი ისინი, ვისაც მეტი წვლილი პქონდათ შეტანილი საერთო დოვლათის შექმნაში.

ერთიანობის სახლის წევრთა გაყოფას ანუ გარიგებას ჯაღაბობის სიმრავლე და ეკონომიკურ საფუძველზე განიხილება იწვევდა. „სახლის დიდი“ იძულებული ხდებოდა გაეყო ძმები და ცალკე დაესახლებინა, გაენაწილებინა მათთვის სახნაუი მიწე-ბი, ბაღნა, სათიბეზი...  
 გაყრის პერიოდში ქონებაზე საკუთრების უფლება უფროს ძმებს გაიანდათ. გაყო-ფას არ ექვემდებარებოდა პირადი სარგებლობის საგნები და ნივთები: ტანსაცმელი, საპ-კაული, იარაღი, მსითევი, სათაყნო. დიდი სახლკულის რღვევაში საკმაო წვლილი შექპონ-დით ქალებს. განსაკუთრებით რძლებს. XIX საუკუნის მეორე ნახევრიდან აჭარულ სო-ფელში კაპიტალისტური ელემენტების შეტრამ, სასაქონლო-ფულადმა ურთიერთობებმა და ამ ურთიერთობაში მევრნობაში დასაქმებულ პირთა ჩართვამ, ჯაღაბობაში გაერ-თანებულ საქორწინო წყვილთა კერძომესაკუთრული ტენდენციების ზრდამ ერთიანო-ბის სახლის სათემო-ჯგუფურ საკუთრებასა და საზოგადოებრივ წარმოებას ნიადაგი გა-მოაცალა. რამაც ხელი შეუწყო მათ ხშირ სეგმენტაციას.

ერთიანობის სახელში ქონების მოწოდებად და მამის მემკვიდრეებად შეიღებინათ თი-ვლებოდნენ. შეიღებინათ (ძმები, ხოლო შემდგომში მამები) სწორედ უფროსი მამამთავრისაგან და დანატოვარი ქონების საფუძველზე დებულობდნენ უფლებას სეგმენტაციასას გაიყოფ-ილიყოფნენ როგორც დამოუკიდებელი მონაწილეები. ძმების ან ძმაბიბაშვილებს გაყოფის-სას შესაძინე რიულს თამაშობდა სასოგადოებრივი თანასწორობა და დემოკრატიაში, თუ-რცა, მოგვიანებით, სოლიდარობისა და დემოკრატიაულობის გვერდით თავი იმინა დამატე-ბითმა საწილო ქონებაზე საუფროსოს და დამასახლებელს/დამასახლებლის სახით.

დასასახლებელი – ეს არის უმცროსი უცოლშვილო გაყესათვის მიცემული საქორ-წინო ხარჯი, რასაც, საქართველოს სხვა კუთხის მონაცემებით, ტერმინი საქორწილს ან საუმცროსო შეესატყვისება.<sup>33</sup>

ერთიანობის სახელში უფროსი მმისათვის საუფროსო წილი გამოიყოფოდა მისი შრომისა და მზრუნველობის დაფასების მიზნით. მას დამატებით აკუთვნებდნენ ხარს, ცხენს ან რამდენიმე სულ ცხვარს, შენობას (მთის სახლს ან ყიშლას), სამშენებლო მასა-ლასა და მოგვიანებით – ზოგჯერ ფულსაც. ამ წილს სამეგვოს უწოდებდნენ, რაც უფ-როს ძმას სახლკულში გაწეული ამგვისათვის ეძლეოდა. მამის გარდაცვალების შემდეგ, გაყოფისას, ხშირად უფროსი ძმა ფუძე სახელში რჩებოდა და „ძველ მამაპაპურ კერასთან განაყრების კაეშირის სიმტკიცისათვის ზრუნვა მომავალში მის ფუნქციაში რჩებოდა“.<sup>34</sup> მშობლების სიყოცხლემ კი მამაპაპური სახლი უმცროს ძმას რჩებოდა. ძველ საქა-რთველოში, ბექა-აღბუღას სამართლის მიხედვით, უფროსი შეიღის დამატებით სარგოს საუხუცესო ეწოდებოდა.<sup>35</sup> საუხუცესო საუფროსოს სახით ვახტანგ VI სამართალშიც გესხლება, რომელშიც საუფროსოს გვერდით საუმცროსო წილიც მოიხსენიება.<sup>36</sup> საქარ-

<sup>33</sup> გადართნიშვილი. საოჯახო ყოფა მთიულეთ გუდამაყარში. – კვტ. III, თბ., 1971, გვ. 130; მიხივე. კაცისისი ხალხთა საოჯახო ყოფა (ისტორიოგრაფიული ნარკვევი), თბ., 1977, გვ. 142.

<sup>34</sup> თაიუბა. ხალხური საოჯახო სამართლის ნორმები აჭარაში (ქონებრივ-ფულადებრივი მდგომა-რეობა). – ხდსუტ. თბ., X, 1983, გვ. 55-56.

<sup>35</sup> იდოლიძე. დასახ. ნაშრ. გვ. 307, 308, 341, 365.

<sup>36</sup> ვახტანგ VI დასახ. ნაშრომი, გვ. 76, 77, 79.

თველოს ცალკეული მხარის ზოგიერთ განუყოფელ სახელობაში საუფროსო გამოიყოფოდა არა უფროსობის, არამედ მმართველობის სისტემაში მისი სტატუსის მიხედვით. რის გამოც ტერმინი საუფროსო ხშირად შეცვლილი იყო საგამძღლოთი.<sup>37</sup>

აჭარაში, ძმების გაყარვისას, უცოდველი უმცროსი ძმა ყუბუ სახელში რჩებოდა. საერთოდ, დაცოლშვილები ძმებიდან მამისეულ სახელში დარჩენის პრიორიტეტს უფროსი იტოვებდა. განსაკუთრებით, თუ მშობლები გარჯაცვლილი იყვნენ. მაგრამ, რადიკალური სიმა უმეტესად უცოდველი იყო, იგი მამისეულ სახელს ეუფლებოდა. ასეთ პირობებში მოხუცებულ ცოლ-ქმარს, ანუ ბერ-დედაბერს გასაყოფი ქონებიდან გამოიყოფოდა წილი – მშობლების სარჩო. მშობლები „გარიგებაში ასწევდნენ“ ერთ ძროხას ან ქონვის გარკვეულ ნაწილს, რომელიც მათ მოსაველელ და დასაკრძალავ სახარჯო ქონებას წარმოადგენდა. შესაბამისად, აჭარაში ჩამოყალიბდა ისეთი ტერმინოლოგია, რომელიც უშუალოდ ასახავს საოჯახო სამართლის აღნიშნულ მხარეს. ასეთებია: ასამწვერო, მოსამწველო, სამარხო, ბაბას (ჩამის) საწილო და სხვ.<sup>38</sup> მშობლების გარდაცვალების შემდეგ, შვილები საკონულს ყიდდნენ და აღებულ ფულს მშობლების დასაკრძალავად იყენებდნენ. ხოლო მიწის ნაკვეთს ერთმანეთში იყოფდნენ. მაგრამ ზოგჯერ ქონების ამ ობიექტებს იმ ძმას აკეთებდნენ. ვისთანაც მშობლები გაყრის შემდეგ ცხოვრობდნენ.<sup>39</sup>

აჭარულს ერთიანობის სახელს ძირძველი ქართული ტრადიციები საკუთრების უფლების ქალსაც ანიჭებდა, მაგრამ სახელობის გაყოფისას სამშო მას წილს არ აკეთებდა. ქალის ძირითად საკუთრებას აჭარაში მშობი წარმოადგენდა.<sup>40</sup> იგი ქალის ძირადი ნიყუბისაგან, ნიშრობისა და ქორწილის პერიოდში მჩაველობის დროს ძირსანაჩავეში შექმნილი ქონებისაგან შედგებოდა. მშობი აჭარაში გაუყოფელი იყო და იგი სახელეულის სეგმენტაციისას არ ნაწილდებოდა. პირუტყვიდან მეწველი ძროხა რძლის საკუთრებად რჩებოდა, ხოლო ნამბატი (ნამრაველი) სახელეულის სატეგელობაში გადადიოდა.

ქართული სამართლის ძეგლები, ასევე ქართული (მათ შორის აჭარაში შექმნილი) ეთნოგრაფიული მასალები მიუთითებენ საქორწინო და საოჯახო ქონებრივი ტრადიციების სფეროში ქალის მაღალ უფლებრივ მდგომარეობაზე.<sup>41</sup> ეს ეხება სახელეულის არა მხოლოდ ყველაზე უფროს დისახლის ან უმცროს პატარძალს, არამედ ქერიცაც. ქერივის უფლებრივი სტატუსი მკიდროდ იყო დაკავშირებული ლევიორატის, მშობისა და ურვადის ინსტიტუტებთან. ერთიანობის სახლის გაყოფისას უშვილო ქერიეს გარკვეული ქონება ერგებოდა, თუ ის ქმრის ნოგროში და ნოგროზე აღმოცენებული დოკადური ჯგუფის საშოსახლო უბანში რჩებოდა საცხოვრებლად. ამ შემთხვევაში ქერივი საერთო პატევისცემასა და ყურადღებას იმსახურებდა. ვაჟიანი ქერივის ქონებრივი სტატუსი კი მოწოდებების ქონებრივი უფლებრივ მდგომარეობას უთანაბრდებოდა, თუმცა აჭარაში დადასტურებულია ქონებრივი-სამართლებრივი ნორმა, რომლის არსი ერთიანობის სახლის გაყოფისას მამის ძმების მიერ ობოლი მისწულის უწილოდ. კერძოდ, სამშოს წილის გარეშე დატოვების მცდელობაში მდგომარეობდა. ეს ნორმა დედუქტივის, ანუ პასის ობლის სახელწოდებას ატარებდა, მაგრამ იგი პრაქტიკულად იშვიათად ხორციელდებოდა.

37 Харадзе Р.Л. Грузинская семейная община, т. 1, с. 70, т. 2, с. 47-48.

38 Мгеладзе Н.В. Система кровного родства в Аджарии, Батуми. 1988, с.69.

39 თამუნა. ხალხური საოჯახო სამართლის ნორმები, გვ. 57-58.

40 მ.ბეჟაბა. ძველი და ახალი საქორწინო ტრადიციები აჭარაში, ბათუმი, 1972. ზემო აჭარაში, ღორჯოლის ხეობაში სათავნის უნქცეოვარდ შესაბამება ტერმინი ცეიზი, ხოლო უბრავი ქონების აღნიშვნელად გეხედება გზითი.

41 ი.დლოტი. ძველი ქართული სამართალი, გვ. 130; სამართალი ბატონიშვილისა დავითისა, თბ., 1964, გვ. 185-186; ი.ბაგრატიონი. სჯულდება, თბ., 1957, გვ. 93.

და დაქვრივებულ ქალს მამისეულ სახლში დაბრუნებისა და ხელმეორედ გათხოვების შემთხვევაში უფლება ეძლეოდა მიეღო მზითვი, მაგრამ მოკლებული იყო საკუთრების უფლებების ქმრის მიწაზე. ბექა-აღბუღას სამართლის მიხედვითაც „დიაცხა თუ ქმარი მოუკლავ და შეიღო არ დარჩეს, ზითთე თანა გაჰყვეს უდგებლად.“<sup>42</sup> ცოლ-ქმრის გაყრის შემთხვევაშიც მზითვი მამისეულ სახლში ქალს გაჰყვებოდა. ასეთივე ვითარება გვექონდა იმ შემთხვევაშიც, როცა ქალს ცოლქმრული ურთიერთობის ნორმათა დარღვევაში, კერძოდ, დალატში დასდებდნენ ბრალს.

აჭარაში ცოლის დალატის და, ხაერთოდ, ქალის გარყვნილების მიხედებისას მიმართულნი იყვნენ ჩაქოლვის წესს, რომელიც ამოკირვის სახელითაა ცნობილი. ეს ტერმინი ეთნოგრაფიულ ყოფაში დღეს იშვიათად, უფრო მეტიც, თითქმის არ გვხვდება. როგორც ჩანს, ამოკირვის, ანუ ჩაქოლვის ჩვეულება შუა საუკუნეების ადათობრივ სამართალშიც დასჯის ერთ-ერთ ყოვრად იყო გამოყენებული, რასაც კათოლიკოსთა სამართალშიც უნდა მოგვანიშნებდეს.<sup>43</sup>

ტრადიციულად, ცოლ-ქმრის გაყრის შემთხვევაში შეიძლება, განსაკუთრებით ვაჟი, მამისეულ სახლში რჩებოდა. ქალს უფლება არ ჰქონდა შეიღებზე პრეტენზია გასცხადებინა.

აჭარაში ორცოლიანობის ფაქტებიც დასტურდება, რაც აღმოსავლეთ საქართველოს სხვა კუთხეებშიც (მაგალითად, ხევისურეთი) შეინიშნება. მამაკაცს შეეძლო მეორე ცოლი მოეყვინა მხოლოდ იმ განსაკუთრებულ შემთხვევაში, როცა მეუღლე უშვილო იყო. ჩვეულებრივ კი, განმეორებით ცოლის შერთვა ხდებოდა მეუღლის გარდაცვალების შემდეგ. ამგვარ შემთხვევასთან გვაქვს საქმე ერისთავთერისთავ აბუსერ III-თან მიმართებაშიც. წყაროებში ცნობილია მასთან ქორწინებაში მყოფი რამდენიმე ქალის სახელი: თამარი, ეახხი და ვანანი. აბუსერისმე ტბელის მიერ „ანდერძის“ შედგენისას თამარი გარდაცვლილია, ეახხი, ვახახი, ანდერძის“ დაწერისას, ცოცხალი არაა. ვანანი XIII საუკუნის 30-ი წლებში, „ანდერძის“ შედგენის შემდეგ ჩანს გათხოვილად თამარი აბუსერ III პირველი ცოლი იყო. ეახხი – მეორე, ხოლო ვანანი – მესამე. როგორც ჩანს, აღნიშნული ფაქტი მხოლოდ მემკვიდრის (ძის) არყოლით არ იყო განპირობებული. რადგან გენეალოგიური სქემიდან ჩანს, რომ აბუსერს თამარისაგან ჰყავდა გრიგოლი, ეახხისაგან – ნათელი, ხოლო ვანანისაგან – ზაქარია, თუმცა, ჩვენ არ ვიცით მანამ. სანამ ვანანისაგან მას შეეძინებოდა ზაქარია, რა ბედს ექნა აბუსერისა და თამარის ვაჟს გრიგოლს. შესაძლებელია, აბუსერს უფროსი ვაჟი იდრე გარდაეცვალა და მეორე ცოლისგან ქალიშვილის ანაბრა დარჩენილია. ცოლის გარდაცვალების შემდეგ, მესამედ დაქორწინება გადაწყვიტა. ყოველ შემთხვევაში, ეთნოგრაფიული წყაროებით, საქართველოს მთიანეთის ზოგიერთ მხარეში, მთ შორის, აჭარისწყლის ხეობაში, რამდენჯერმე დაქორწინების შემდეგნაირ საოჯახო ტრადიციებს ვიცნობთ: 1. უშვილო (განსაკუთრებით უძეო) ოჯახის მამაკაცს პირველი ცოლის გვერდით მისივე სიცოცხლეშივე მეორე, ნაცვალი მოყავდა (ორცოლიანობა); 2. უშვილო (განსაკუთრებით უძეო) ოჯახის მამაკაცს ცოლის გარდაცვალების შემდეგ მეორე მოჰყავდა, რაც მრავალცოლიანობის ნაირსახეობაში არ შეიძლება გაერთიანდეს.

<sup>42</sup> ი. დოლიძე, დასახ. ნაშრომი, გვ. 25.

<sup>43</sup> ნმეკლავა, ნათესაურ ურთიერთობათა ზოგიერთი საკითხი აჭარაში ადათობრივი ნორმების შუქზე – მაცნე ინტროის სერია, №3, თბ., 1984, გვ. 52; კათოლიკოსთა სამართალში ეთიხულობთ: „ეინცა ანუ დიდმან, ანუ თვადმან, ანუ აზნაურმან მან, ანუ გლეხმან რბალი შერთოს შემუნებულმცა არის ღნისაგან და მისთა წინდლათაგან. კაცოცა და დედაკაციცა გაღმა-გამოღმა დაკირონ. დამკორაენი ჩემგან დალოცივად და კურთხულ იყვნენ“ (იხ. ივ. ჯავახიშვილი, ქართული სამართლის ისტორია, წიგნ. 1, თბ., 1928, გვ. 55).

ერთიანობის სახლის გაყოფის შემდეგ თითოეული ძმის ან ბიძაშვილის ოჯახი განსაზღვრული ტერიტორიის ფარგლებში წარმოქმნიდა დამოუკიდებელ სოციალურ უჯრედს, რომელიც ხშირად საერთო გენეალოგიაზე აგებული ლოკალური ჯგუფის სამოსახლო უბანი ხდებოდა, რის შედეგადაც ახალ სახლთშეურნებებში წარმოდგენილი ოჯახების ურთიერთობები განსხვავებულ ტაქსონომიურ და სტრუქტურულ-ფორმალურ დონეზე ხორციელდებოდა.

ამრიგად, უკვე შუა საუკუნეებში აჭარულ ოჯახსა და ერთიანობის სახლს გააჩნდა ღრმა ისტორიული ფესვები. წერილობითი წყაროების ეთნოგრაფიულ მასალებთან შეჯერებით ირკვევა, რომ საკუთრების სფერო, ქონებრივი ნორმება, სოციალური ურთიერთდამოკიდებულებები, სამეურნეო ცხოვრება და მეურნეობრივი ინტერესების თანხვედრითობა ერთიანობის სახლის წევრთა ურთიერთობების რეგლამენტაციის უმთავრეს ქეჩუქთხედს წარმოადგენდა, ხოლო ერთიანობის სახლში ოჯახების (ოჯახთა ჯგუფის) თანაცხოვრება, ოჯახის სიცოცხლისუნარიანობა კულტურის ძირითად ფორმებს ტრადიციულ იერ-სახეს უნარჩუნებდა. დასახლებული ტიპის საზოგადოებაში ოჯახის მჭიდრობით განხორციელებული ტრადიციების თაობაზე შორის ტრანსმისია ეროვნული (ეროვნურობისა და სოციალურული ფასეულობების შემონახულობის განმსაზღვრელ წყაროდ იქცა. საქართველოში, მათ შორის, აჭარაში, ოჯახი მრავალი ფუნქციონალური ნიშნით იყო აღჭურვილი, რის გამოც ის სიცოცხლისუნარიანი აღმოჩნდა მთელი შუა საუკუნეების მანძილზე. ეს განსაკუთრებით შეიძლება ითქვას აჭარაზე, სადაც გვიან შუა საუკუნეებში, ოსმალთაგან და შარიათის გავრცელებამ, მართალია, გარკვეული ზეგავლენა იქონია ყოფისა და კულტურის ცალკეულ სფეროზე, მაგრამ ცხოვრების ტრადიციული ქართული წესი არსებითად ვერ შეცვალა და საოჯახო გარემოს ნაკლებად შეეხო. ამიტომაც იყო, რომ ოჯახმა და ერთიანობის სახლმა, როგორც კონსერვატორული ბუნების სოციალურმა ინსტიტუტებმა, თავიდან აიცილა უცხო გავლენები და კულტურის ადგილობრივ თუ ლოკალურ და სპეციფიკურ ნიშნებთან ერთად შეინარჩუნა 'სოციალ-ქართული ბუნება.

## §2. საზოგადოებრივი ყოფა

ქართულ-კავკასიური ცივილიზაციის ისეთ კერებში, სადაც ფეოდალიზმს სათანადო ეკონომიკური და სოციალური ნიადაგი არ გააჩნდა, წარმოება და საკუთრების ფორმება, მმართველობა და საზოგადოებრივი ინსტიტუტები შესაბამისი იურიდიულ-ადაპტორიული სისტემებით, სოციალური ინტეგრირების სტრუქტურებით, საზოგადოების წევრობა ქცევის ნორმებით, კულტურული ფასეულობებით – მთლიანად გამომდინარეობდა ისტორიულად ჩამოყალიბებული თემისა და ტერიტორიული გაერთიანების ბუნებიდან. საზოგადოებრივი განვითარების სხვადასხვა დონისათვის დამახასიათებელი ინსტიტუტების თანაარსებობა კარგად შეინარჩუნა საქართველოს მთიანეთმა, სადაც, როგორც გ. მკლავიძის მიხედვით, შეინიშნავს, დიდხანს შემორჩა შედარებით განუვითარებელი სოციალურ-ეკონომიკური წყობა.<sup>1</sup> ცენტრალური ხელისუფლების პერიოდული შესუსტება ხელს უწყობდა მთიელთა განკერძოებას და, შესაბამისად, სათემო ყოფის ტრადიციული ფორმების კონ-

<sup>1</sup> გ. მკლავიძის მიხედვით, საქართველო მთიელთა სოციალურ-ეკონომიკური წყობილების დასასაბუთებლად. – მაცნე. ისტორიის სერია №1, თბ., 1979, გვ. 19.

სურეაცია,<sup>2</sup> ანალოგიურ პროცესებთან გეკონდა საქმე აჭარაშიც, რომლის მითა და ბარს სოციალური განვითარების დონით მეტ-ნაკლებად განსხვავდებოდა ერთმანეთისაგან.<sup>3</sup>

აჭარაში თემი ისტორიულად საზოგადოებრივი ცხოვრების უმნიშვნელოვანეს სფეროებს მოიცავდა. ამ ტიპის ტერიტორიული გაერთიანების წევრები ერთმანეთთან მჭიდროდ იყვნენ დაკავშირებული სამეურნეო და სოციალური ინტერესებით. თემის არსებობა საქართველოში არა მხოლოდ ეთნოგრაფიული მასალებით, არამედ წერილობითი წყაროებითაც დასტურდება.<sup>4</sup> თემი ხევის ტიპის დასახლება იყო. ამდენად, საქართველოს ზოგიერთ კუთხეში ხევი და თემი შესატყვის ცნებებად გამოიყენება.<sup>5</sup> ტერიტორიულ-საოკეო გაერთიანება ხევი სოციალური, ხოლო ხეობა – გეოგრაფიული შინაარსით იხმარებოდა.<sup>6</sup> ხეობაში, წყუდლებსაც, მოქცეული იყო ერთი ან რამდენიმე ხევი/თემი. საკუთრივ ხევი კი რამდენიმე სოფლის საკრებულოს აერთიანებდა. ისინი ერთმანეთთან დაკავშირებული იყო ტერიტორიით. სამეურნეო, სოციალური ინტერესებითა და საკულტო რიტუალებით. აჭარაში ტერმინი ხევი დღემდე შემოგურნა ტოპონიმისაში. ასეთებია: ხეყურუ (ჯოჯოს ხეობა), ზუქო ხევი (კვანის ხეობა), სოფიხევი და მირატის ხევი (აჭარისწყლის ხეობა),<sup>7</sup> ხევი ხინოსი. ოსმალთა პერიოდში აჭარაში ტერმინ თემის გამოიყენებოდა თურქული წარმოშობის ოღუქი/ოღუკ<sup>8</sup> წარმონდგება, რომელსაც ხშირად თემობის, სათემო შეკრების, სათემო ლაშქრობის თუ სამხედრო, თავდაცვა – თავდასხმის მნიშვნელობაც გააჩნდა.<sup>9</sup>

მოგვიანებით, ქართული თემის ფუნქციები აჭარაში შეითვისა ოსმალურმა ადმინისტრაციულმა ერთეულმა – ნაჰიემ,<sup>10</sup> თუმცა ეს იყო გარეგნული და არა თვისებრივი ნაწარმობა. რადგან თემთან დაკავშირებული სოციალური ინსტიტუტები და სამეურნეო ტრადიციები არ შეცვლილა და იგი ქართული ხასიათის დარჩა. XIX საუკუნის 80-იანი წლების შემდეგ, როცა აჭარა ოსმალთაგან განთავისუფლდა, თემის აღმნიშვნელ ცნებებს ხშირად ენაცვლება რუსული კალკით მიღებული ტერმინები: „საზოგადოება“ ან „სოფლის საზოგადოება“.<sup>11</sup>

აჭარაში თემის სამეურნეო, იდეოლოგიური და სოციალური ინტერესების თანხედრობა ელინდებოდა მთისა და ბარის საერთო-სასოფლო და საერთო-სათემო გაუნაწილებელი, ე.წ. ჯუმალი, მიწების სარგებლობის წესში,<sup>12</sup> ტერიტორიული გაერთიანების წევრთა ურთიერთდაბრკობიერებასა და ურთიერთდახმარების ფორმებში. ადათობრივი სამართლისა და მმართველობის თავისებურებებში, საკულტო რიტუალების შესრულება-

<sup>2</sup> Харладе Р.Л. Характер сельской общины грузин-горцев по этнографическим материалам (VII КАН, Москва, август, 1964 г.). М., 1964, с. 1. Анчабадзе З.В., Робакидзе А.И. К вопросу о природе Кавказского горского феодализма. - НКЯ, Тб., 1979.

<sup>3</sup> აღრობაქიძე, გ.ზმილიძე. ისტორიულ-ეთნოგრაფიულ ატლასში კულტურის ელემენტების კლასიფიკაცია და სამეურნეო-კულტურულ ტიპოლოგიასთან მისი მიმართების საკითხისათვის (საქართველოს ისტორიულ-ეთნოგრაფიულ ატლასთან დაკავშირებით). - ხდსყ, X, თბ., 1983, გვ. 10-29.

<sup>4</sup> ივჯავახიშვილი. საქართველოს ეკონომიური ისტორია, წიგნი I, ტფ., 1930, გვ. 131-135; მისივე: - ქართველი ერის ისტორია, წიგნი II, თბ., 1948, გვ. 1-2; ქართული სამართლის ისტორია, წიგნი I, ტფ., 1928.

<sup>5</sup> პინგროვყა. სენაეთის საისტორიო ძეგლები. II, თბ., 1941, გვ. 7, 9, 26-27.

<sup>6</sup> რ.ზარაძე, აღრობაქიძე. სენაეთის სოფელი ძეგლად. თბ., 1964, გვ. 67.

<sup>7</sup> Мгеладзе Н.В. Из истории общественных отношений в Верхней Аджарии. - ОЭА, Тб., 1982, с. 221.

<sup>8</sup> სულხან-საბა ორბელიანი. სიტყვის კონა. თბ., 1949.

<sup>9</sup> ვლმელაძე. ხალხური მმართველობის ისტორიიდან აჭარაში. - ლიტერატურული აჭარა, №13, ბათუმი, 1964, გვ. 81-84.

<sup>10</sup> საქართველოს ცსა, ფ. 545, ცსა. 3117, ფ. 9-10.

<sup>11</sup> ააგაღიანი. მიწათმფლობელობის ფორმები აჭარაში. ბათუმი, 1960, გვ. 118, 123, 129.

<sup>12</sup> მშველიძე. მასალები სათემო მიწათმფლობელობის საკითხისათვის აჭარაში. - ხდსყ, XI, თბ., 1985, გვ. 101-103.

ში, კალენდარულ დღესასწაულებსა და სხვა სახის წესჩვეულებებში. სახმარი მიწების კომპაქტური განლაგება, საძოვარ-სათიბებითა და ტყით საერთო-სასოფლო და საერო-სათემო სარგებლობის წესი მუერნობრივი ინტერესების ერთიანობას უწყობდა ხელს. ამასთან, სათიბების მოწყვეა, მათი დაცვის აუცილებლობა და მთაბარობის (საქონლის სეზონური გადაარტყვა და ფერდასა და მთაში) დაწყება-დამთავრების (მენახობრიობა, მენახარეობა, მეცხვარეობა) ორგანიზაცია მთელი სოფლის შეთანხმებულ მოქმედებას მოითხოვდა. ნიშანდობლივია, რომ აჭარის მთიანეთის სათემო გაერთიანებებში აჩვენებენ ერთობა ხელს უწყობდა სამეურნეო და საზოგადოებრივი ურთიერთობებისათვის, ოჯახისა და საოჯახო ყოფისათვის დამახასიათებელი ტრადიციული ნორმების კონსერვაციას.<sup>13</sup>

თემის წევრები ხელისუფლებასა და ადგილობრივი ფეოდალებს შესაბამის გადასახადს უხდენდნენ. თემის მამასახლისის კომპეტენციაში თემის მართვა, გადასახადების შეკრება, მეთვითა სასოგადოებრივ ცხოვრებაზე თქალყურის დევნება, თემის წევრებამდე ზემდგომთა გადაწყვეტილებების დაყვანა და გატარება შედიოდა. საგადასახადო ვალდებულებას ისრულებდა არა ცალკეული სახლობა, არამედ მთელი თემი. გადასახადი კომლთა ქონებრივი შესაძლებლობების მიხედვით იკრიბებოდა, რაშიც თემის, როგორც დემოკრატიული ორგანოს. თავდაპირველი თვისებები ელნიდებოდა. თემის წევრებს შორის დამოკიდებულება ტრადიციული იყო. მამასახლისის თემის ყრილობა ირწყვდა, ხოლო მისი გადაყენება მოსახლეობის მოთხოვნითა და უხუცესთა საბჭოსთან შეთანხმებით სათემო ყრილობას შეეძლო.

აჭარაში თემის თავშეყრის ადგილს მოედანი წარმოადგენდა, რაზეც შემონახულია XIX საუკუნის მეორე ნახევრისა და XX საუკუნის ავტორთა ფრაგმენტული ცნობები. მაგალითად, ღორჯომის სათემო მოედნის შესახებ გ ყაზბეგი აღნიშნავდა, რომ იგი იყო საზოგადოებრივი ცენტრი, სადაც განიხილებოდა თემისთვის საინტერესო ყველა საკითხი.<sup>14</sup> სოფ. მარადიდში იყო პატარა ბაზარი, ცენტრში ოთხკუთხა ფორმის მოედნით. მისი ერთი ნაწილი ეკავა მენეთს, ხოლო წინა მხარეს გამართული იყო წყარო.<sup>15</sup> ი. აღამიამ ყურადღება მიაქცია ძველი სოფლის ტიპურ მოედანს, საზოგადოებრივი თავშეყრის ცენტრს და მისი წამოყალიბება ხალხურ დღესასწაულებს, სათემო შეკრებებს, საეპარო და რელიგიურ წარმოდგენებს დაუკავშირა.<sup>16</sup>

მოედნები წარმოიქმნენ საზოგადოებრივი განვითარების ამ საფეხურზე, როდესაც წამოყალიბება იწყო ქართულმა ტრადიციულმა სოფელმა და ტერიტორიულმა თემმა.<sup>17</sup>

ღორჯომის ხეობის ცალკეულ სოფლებში დადასტურებულია მრავალმხრივი საინტერესო სასოფლო და საუბნო თავშესაქრები ადგილებიც: სერობა (სერობის უბანი), საგობრითაი (ვერცხლის უბანი), სერი (დუისუნინეთის უბანი), კარკლიძირი (კოლაძიენთების უბანი), ნაოსპისერი (აბაზიენთების უბანი). სოფელ ვანაძეებში მოსახლეობა იკრიბებოდა ადგილ კორღზე, მგხალა შეილებში - ბაღრზეზე, ვაშაქმაძეებში - სერზე, ხოლო მეკეიძეებში - ზედა კალოზე.

საზოგადოებრივი შეკრების ადგილის აღმნიშვნელი სხვა ტერმინებიც გამოყლინდა: ფოლოტი და ფოლოცი/ფოლორცი.<sup>18</sup> ფოლი და ფოლორცი ქართულ ლექსიკონებშიცაა

<sup>13</sup> ვლ. მგელაძე. აჭარელთა შიგასაოჯახო ურთიერთობა. ბათუმი, 1966, ხელნაწერი (ინახება ავტორის პირად არქივში).

<sup>14</sup> ვაზბეგი. სამი თვე თურქეთის საქართველოში. - გიორგი ყაზბეგი აჭარის შესახებ. ბათუმი, 1960, გვ. 84.

<sup>15</sup> ვაზ. „ივერია“ №2, 1879.

<sup>16</sup> ი. აღამია. ქართული ხალხური ხუროთმოძღვრება (აჭარა), თბ., 1956, გვ. 36.

<sup>17</sup> Мреладзе И. В. Указ. с. 217.

<sup>18</sup> ვლ. მგელაძე. ეთნოგრაფიული მასალები. ხელნაწერი (ინახება ავტორის პირად არქივში).

შესული საბას განმარტებით. ფოლორცი შუკაა, ხოლო ფორი - მვიდანი.<sup>19</sup> ნ. ჩუბინაშვილის „ქართულ ლექსიკონის“ მიხედვითაც, ფოლორცი „შუა ბასარი, ანუ მიყანია“.<sup>20</sup> ტერმინი ფოლორცი „ქართლის ცხოვრებაშიც“ ასახა და აგი განმარტებულია როგორც „შუა“.<sup>21</sup> სოფელ აგარის (ცენტრში არსებულ საზოგადოებრივი შეკრების ადგილს კარდს უწოდებენ, ხოლო მის გვერდით გამაფალ პატარა შუკას - ფოლოცის (ფოლოტის). არაა გამორიცხული, რომ ზემო აჭარაში საზოგადოებრივი შეკრებებისათვის განკუთვნილ მოედნებს ადრეულ ხანაში „ფოლორცი“ რქმევდა.

აჭარაში თავიყრილობის ადგილს წარმოადგენდა, აგრეთვეც, ე.წ. საღაებოც, იგი, გვიანდელი წარმოდგენით, ზარმაცთა თავშესაკრებად იყო მიწნეული, თუმცა საღაებოების თავდაპირველი დანიშნულება სხვა უნდა ყოფილიყო, კერძოდ, საღაებოზე განიხილებოდა გზების, ხიდებისა და საზოგადოებრივი ნაგებობების მშენებლობასთან დაკავშირებული საკითხები. საზაფხულო საძოვრებზე საქონლის გადარეკვისა და მათი სეზონურ სადგომებზე დაბინაჟების დრო და პირობები, ასევე, საერთო სათემო პრობლემები. იქ ეწყობოდა აგრეთვე სახალხო გართობა-თამაშობები, სპორტული შეჯიბრებები და სხვ. თანასოფელკრები (თანამეთემენი) იკრიბებოდნენ აგრეთვე წიქილებთან. სამჭიდლოებთან.<sup>22</sup> გსაჯვარელირებზე, საეკლტო ხეებთან.

თემის მოედანზე თავს იყრიდა საჩაღვადრო თუ საურმე გზები და ბილიკები. ყველა სოფელი მაისიან „შარა გზით“ იყო დაკავშირებული, რაც ქმნიდა თემის სოფელთა და უბანთა ერთიანობას.

ოსმაღლა დროინდელ აჭარაში მოყრიანობა ანუ სათემო შეკრებები, აცივე ვლქა, კელავე იმართებოდა, „წინაჲ კაცთა“ თუ „მოხუცთა საბჭოს“ საქმიანობას თანდათანობით აღმინისტრაციული და სასამართლო ფუნქციების მქონე სხვა ტიპის ორგანიზები ყნაცულემა, თუმცა ასეთი წანაცვლება ხშირად ფიქტიურ ხასიათს ატარებდა. ისინი გარეგნულად, მართალია, უცხო, მაგრამ შინაარსობრივად უმეტესად ტრადიციულ-აღათობრივი იყო. მაგალითად, სოფლის მმართველობა ოსმაღლობის ხანაში მეჯლისის ხელში იყო, რომელსაც ყადი თაბეჯდომმარეზდა და შედგებოდა რამდენიმე არჩეული პირისაგან. გიორგი ჟაზუგის დაკვირვებით, კვირაში ერთხელ (პარასკეობით) მორწმუნენი მქმეთში იკრიბებოდნენ, სადაც ლოცვის შემდეგ არჩევენენ მცხოვრებთა საჩივრებს. სოფლის მეჯლისის აქაური ადგილობრივი აღმინისტრაციის ყველაზე ქვედა ინსტანცია იყო.<sup>23</sup> სათემო მოედანი, როგორც აღინიშნა, „მოხუცთა საბჭოს“ შესაკრებიც იყო, რომელიც საქმეებს აღათობრივი სამართალის მიხედვით იხილავდა, ხოლო მეჯლისი - შარათის მიხედვით.<sup>24</sup> სათანადო სასამართლო უტეველესი დროიდან არსებობდა და იგი ტრადიციული ყოფის აუცილებელი და ორგანიული ნაწილი იყო. ყადების სასამართლო კი თავისმოხვეული რელიგიის თანმხლები იყო, რის გამოც ყადის სასამართლოშიც ადგილობრივი აღათებით ხელმძღვანელობდნენ, ე.ი. შარათის სასამართლო აჭარაში, შინაარსობრივად, რამდენადმე ექვითობრივი სასამართლო იყო. საუკუნეობით არსებული ყოფის ერთობაზე შეკვლა ფაქტობრივად შეუძლებელი იყო და არც მომხდარა.<sup>25</sup> ზოგიერთი მოითითებს, რომ მმართველობის თურქული სისტემის გვერდით აჭარის ადგილობრივი ხალხური მმართველობის არსებობა დამაჯერებლად მეტეველებს იმაზე, რომ თურქეთის ძალაუფლება აჭარაში არ

<sup>19</sup> სულხან-საბა ორბელიანი. დასახ. ნაშრომი, გვ. 689.

<sup>20</sup> ნაუბინაშვილი. ქართული ლექსიკონი. თბ., 1961, გვ. 395.

<sup>21</sup> ქართლის ცხოვრება. II, თბ., 1959, გვ. 101, 176, 231, 610.

<sup>22</sup> ნკახიძე. მაჭახლის სეობა, ბათუმი, 1974, გვ. 58.

<sup>23</sup> გვაზბეგი. დასახ. ნაშრომი, გვ. 84.

<sup>24</sup> ვლ. მეჯლისე. ზემო აჭარული სოფელი ძველად, ბათუმი, 1973, გვ. 28.

<sup>25</sup> ო. ნახიძე. სასამართლო ორგანიზაცია აჭარაში ჩვეულებითი სამართლის მიხედვით. - კიქოს, I, ბათუმი, 1996, გვ. 64-65, 68.



იყო ყოველსიმომცველი, რომ აჭარის მოსახლეობა თავის საშინაო საქმეებში უგულველყოფდა, არ ცნობდა თურქულ ადმინისტრაციას.<sup>26</sup> ეს დასკვნა ისე არ უნდა გაეფიქროს, თითქოს მეჯლისი, რომელიც თემში განაგებდა და ადმინისტრაციულ ფუნქციებთან ერთად სასამართლო უფლებებშიც იყო აღჭურვილი, საერთოდ არ ფუნქციონირებდა.<sup>27</sup>

სათემო მოედნებზე საზოგადოებრივი ყოფისათვის სასიცოცხლოდ მნიშვნელოვანი სამართლებრივი საკითხებიც იჩნებოდა. სისხლ-მეხისხლეობის პრობლემა და მოსისხლეობა შერიგება პირად-უფლებრივ ურთიერთობათა კატეგორიაში ექცეოდა. თუ დაპირისპირება მწვავე ხასიათს მიიღებდა, შერიგება არ მოხერხდებოდა და შერისხლებაში თემის წევრთა ფართო წრე აღმოჩნდებოდა გახვეული, ასეუ შემთხვევაში თემის უხუცესები სწორედ სათემო მოედანზე საჯაროდ დებულობდნენ გადაწყვეტილებას, რომლის აღსრულება ყველასთვის სავალდებულო ხდებოდა.

ასევე, მოედანზე, სადაც საუკლტო ნაგებობაც იდგა, ხდებოდა ფიცის დადება. თუ ეგვიპტანელი პირი უარყოფდა დანაშაულში მონაწილეობას, იგი აიძულებდა დასარაობულს მორწმუნე პირისათვის მიემართა. ეგვიპტანელს თემის წევრების თანდასწრებით აფიცებდნენ. დაფიცების აღსრულება სავალდებულო აქტი იყო ყველასათვის. თუ თემის რომელიმე წევრმა იცოდა სიმართლე, მას ღეთის შიშით ვერ დამალავდა. ლ. ბოჭორიშვილს აჭარაში დაუმოწმებია დაფიცების წესი პურზე და მჭადზე.<sup>28</sup> დაფიცების ეს წესი მჭადზე ხელის დადებაში გამოიხატებოდა და შემდეგი სიტყვებით მთავრდებოდა: „დაიკაე მჭადი ხელში“<sup>29</sup> დაფიცების ამგვარი წესი მხოლოდ აჭარისათვის არ იყო დამახასიათებელი. იგი შუა საუკუნეების სამხრეთ საქართველოს სამართლებრივ ძეგლებშია ნაცნობი. ძველ საქართველოში მოფიცვის როლში ნათესავეები, უპირატესად, სახლიკაცები გამოდიოდნენ.<sup>30</sup>

აჭარაში საზოგადოებრივი თავიერთობის ადგილებში, განსაკუთრებით იქ, სადაც საუკლტო ნაგებობა იდგა, ეგვიპტანელის გამოსატეხად ადრე იცოდნენ ბეღია ანუ საჯარო წყველა. თუ დამანაშაუის ფიცი დასარაობული მხარის ნათესაურ ჯგუფს არ აკმაყოფილებდა, იწყებოდა ე.წ. ბეღეა. აჭარელთა წარმოდგენით, „ნაბეღეარი“ პირი ვერ გაიხარებდა. სოფელ ხინოში ბეღეას ამოყენვას ეძახდნენ. ამ დროს ხდებოდა დამანაშაუის გადაცემა თემის ან სოფლის ცენტრში, თავიერთობისათვის განკუთვნილ მოედანზე, პროცესის სოფლის თავკაცები ხელმძღვანელობდნენ. მოყინება შუა საუკუნეების სამხრეთ საქართველოში ნიშნავდა პატივის ახდას, სახელის გატეხვას, საქვეყნოდ შერცხვენას<sup>31</sup> ამდენად, ხინოში „ამოყინვის“ სახელწოდებით გამოვლენილი მეუღლება კავშირშია შუა საუკუნეებში გაერცხვებულ „მოყინებასთან“, რაც გვიდასტურებს საჯარო წყველის ადრეულობას. ანალოგიური წესი საქართველოს ზოგიერთი კუთხის ეთნოგრაფიულ ყოფაშიც არსებობდა.<sup>32</sup>

ამგვარად, სათემო მოედანი განსაკუთრებულ როლს თამაშობდა სამართლებრივი საკითხების მოწვერებაში, მაგრამ მისი როლი იურიდიულ-პროცესუალური საკითხების რეგლამენტაციით როდი ამოიწურებოდა. მოედნებზე საზოგადოებრივ ურთიერთობებთან დაკავშირებული სათემო ყველა საერთო-სათემო საჭიროებო საკითხი განიხილებოდა. მოედანი, თამაშობდა რა განსაკუთრებულ როლს თემის ცხოვრებაში, იმავდროულად,

<sup>26</sup> ზაიტაძე, მმართველობისა და თვითმმართველობის ფორმები აჭარაში (XV-XIX სს). ბათუმი, 1978, გვ. 42.

<sup>27</sup> დ.ბაქრაძე, არქეოლოგიური მოგზაურობა გურიასა და აჭარაში, ბათუმი, 1987, გვ. 24.

<sup>28</sup> ლ.ბოჭორიშვილი, აჭარაში 1974 წლის ეთნოგრაფიული ექსპედიციის მოკლე ანგარიში. - ხდსეკ, IV, თბ., 1976, გვ. 155.

<sup>29</sup> ნ.ნოღაიძელი, ხატოვან სიტყვათა - თქმათა ზოგიერთი ნიმუში აჭარულ დიალექტში. - „ჭოროხი“. ბათუმი, 1975, გვ. 75.

<sup>30</sup> ი.დოლიძე, ძველ ქართული სამართალი. თბ., 1953, გვ. 33, 37, 65, 85, 94, 140, 328.

<sup>31</sup> იქვე, გვ. 360.

<sup>32</sup> ზ.ბეგლაძე, ბალსანემო სვანეთის (ლატალი-მესტია-უშგული) ეთნოგრაფიული ექსპედიციის აღწერები. ტფ. №1, 1997.

ახდენდა ზეგავლენას დასახლების სტრუქტურასა და მის არქიტექტურულ განაშენიანებაზე.

თქმში გაერთიანებული თითოეული სოფელი უშუალოდ იყო დაკავშირებული მოედანთან. სოფლებში წარმოდგენილ სახლობებს შორის ურთიერთობის ხასიათს კი, როგორც აღინიშნა, სწორედ მოედანი და მოედანზე გამართული სათემო ყრილობა განსაზღვრავდა. ეს ბუნებრივია, რადგან აჭარაში სათემო თავყრილობისათვის განკუთვნილი მოედნები, ასევე, თივლებიდან თემის საზოგადოებრივ-აღმშენებლობით სტრუქტურულ ცენტრად, საკუთარვე სოფლებსა და უბნებსაც გააჩნდათ თავიანთი მოედნები, რომლებიც საერთო-სათემო მოედანთან ერთობლიობას ქმნიდა.

მას შემდეგ, რაც ოსმალებმა აჭარაში ფეხი მოიკიდეს, მოედნებზე გამოინდა მეჩუქები მინარეთებით, რომელთა მახლობლად განლაგებული იყო სხვადასხვა დანიშნულების საზოგადოებრივი თუ კერძო ნაგებობები - დუქნები, სამკვდლოები, შადრევნები ტალავარ-ხეჩუქებით და ა.შ. ზოგიერთ მეკომურს დუქანი კარ-მიღამოშიც კი აქონდა, სადაც პირველადი მონბარების საგნები იყიდებოდა. ნაწარმი შემოპქონდათ ახალციხიდან, არდაგანიდან (არტანუჯი), ბათუმიდან. სავაჭრო კონტაქტები ოზურგეთამდეც ფოთამდეც და თილისსამდეც კი აღწევდა გასაყიდად გაქორდათ რძის პროდუქტები (კარაქი, ნაღველი, ყველი), სანაცვლოდ იძენდნენ ნავთს, მარილს, ასანთს, ქსოვილს და ოჯახისათვის აუცილებელ საქონელს.<sup>33</sup>

საზოგადოებრივი თავშეყრა ხდებოდა აგრეთვე შადრევნებთან და წყაროს წყლებთან. საერთოდ, საკულტო ნაგებობებთან ახლოს წყარო-შადრევნები გამართული იყო მოედნის მიმსაყდელთან ან გზის პირას და წარმოადგენდა ჩათავლი თეთრი ქვისაგან ნაგებ შეიღწახნაგოვან ღია აუზს.<sup>34</sup>

წყაროების, შადრევნების, ისევე როგორც რუს მოვლა-პატრონობა, წყლის განაწილება და მათზე ხელაძიხვეულობა საგანგებოდ გამოყოფილ პირს - მეწყელს ევალებოდა. იგი გაწვეული შრომის საფასურად სათანადო ნატურალურ და ფულად ანაზღაურებას იღებდა. მის საქმიანობაში შედიოდა სათემო და სასოფლო გზების მეთვალყურეობა, მონტაჟურ წყალზე კედების „გაყვანა“. მიუხედავად ამისა, ხშირად სახმარ და სარწყავ წყლებს თავად თემი და მეითემები უვლიდნენ და მფარველობდნენ, რადგან ეს საზოგადოებრივი საქმედ ითვლებოდა.

აჭარის საზოგადოებრივი ყოფის შესწავლისას განსაკუთრებულ ყურადღებას იქცევს სასტუმრო სახლების მშენებლობის ტრადიცია.<sup>35</sup> სასტუმროები სათემო მოედნის ახლოს იდგებოდა. ზოგიერთი სასტუმრო შადრევნის თავზეც მშენდებოდა, სადაც მეორე საერთო დეზინაჟურათათვის იყო განკუთვნილი. ღამის გამთეფი, როგორც წესი, ღამის გათევასა და კმუბაში საფასურს არ იხდიდა. სტუმართათვის განკუთვნილი სასტუმრო სახლების მოვლა-პატრონობა სათემო გამგებლობაში შედიოდა. თითოეული ოჯახი ეალღებუდი იყო მორიგეობით მობისახურებოდა „სასტუმრო სახლს“. დაეკვა წესრიგი, უზრუნველყო სასტუმრო დეზინაჟურით, წყლით, შეშით, ცხენის საკვებით, დროულად შეეკეთებინა სახურავი და ა.შ. უსასყიდლო სასტუმროების მშენებლობის ტრადიცია უძველესია და იმ ეთნოქონოგრაფიკულ რეგიონში, როცა სასოფლოება სოციალურად ჯერ კიდევ არ იყო დიფერენცირებული.

აჭარაში სტუმარმასპინძლობასთან დაკავშირებული წესები დაუწვეველი კანონი იყო და იგი თაობიდან თაობას გადაეცემოდა. სასტუმრო სახლებს, ანუ „მედიან-ოღებს“ ცალკეული ოჯახებიც აგებდნენ. მათ ხშირად შეხვედებოდათ შავიზღვისპირა ზოლის სოფლებშიც. დადასტურებულია შემთხვევები, როცა კარმიღამოში ორი საცხოვრებელი სახლი იდგა, რომელთაგან ერთი ოჯახის წევრთათვის, ხოლო მეორე - სტუმართათვის იყო გან-

<sup>33</sup> ნმგელაძე, საზოგადოებრივი ყოფის ისტორიიდან ზემო აჭარაში. - „კოროზი“, №6. ბათუმი, 1980, გვ. 84.

<sup>34</sup> იაღამია. დასახ. ნაშრომი, გვ. 34.

<sup>35</sup> თ.სახოკია. მოგზაურობანი. თბილისი, 1950, გვ. 114.

კუთნილი. სასტუმროში ერთი ოს. ზი მადალი წრის, მადალი სოციალური სტატუსის მატარებელი სტუმრისათვის იყო გამოწვეული, ზოლო დანარჩენი - ჩვეულებრივი მეთემისათვის. სახლობის უფროსი სტუმრისგან უსამრავლოს არ დუზღობდა. სასტუმრო ხახლის გარდა, სტუმრის მოსახვედრებელი, კეთილმოწყობილი ოთახის სახით, ოჯახის საცხოვრებელ ბინაშიც იყო განთავსებული.

ამრიგად, აჭარაში საზოგადოებრივი თავშეყრის საბა ტიპის მოედანი გამოიყოფოდა: სათემო, სასოფლო და საუბნო. თუ გაითვალისწინებთ იმ ფაქტს, რომ მოედნების საკულტო დანიშნულებაც გაიზარდა, სადაც თემი მართავდა დღეგასაწაღებს, აწარმოებდა მისხვერბ-დმეწირვასა და სხვადასხვა ხასიათის რიტუალებს, მაშინ ენახავთ, რომ აზიური თავშეყრების ადგილები საკმაოდ ფართო ფუნქციას ასრულებდა. თუმცა საზოგადოებრივი თავშეყრის მოედნები და საკულტო ადგილები ყოველთვის არ ემთხვეოდა ერთმანეთს. მოედანი უმეტესად თემისა და სოფლის ცენტრში მდებარეობდა და შიდასათემო გზებით სოფლებსა და სოფლის უბნებში წარმოდგენილ სახლთმფურნოებს ერთმანეთთან აკავშირებდა. სათემო დასახლება მოედნის ირგვლივ ყალიბდებოდა. მოედანი რჩებოდა იმ ადგილად, სადაც საზოგადოებრივი ყოფასთან და საზოგადოებრივი ურთიერთობებთან დაკავშირებული უმნიშვნელოვანესი საკითხები წყდებოდა. საზოგადოებრივი შეკრების ადგილის საბაზრო მოედნად ქცევა თემის შიგნით საუბრო ურთიერთობის წარმოქმნასა და აღმზრდელის განვითარებას უკავშირდება. თუმცა აჭარის მთიანეთში საბაზრო მოედანი სუსტი და განუვითარებელი იყო, რაც კუთხის რელიეფმა, უზუსაობამ და მეურნეობის თვითკმარმა ხასიათმაც განაპირობა.

### §3. ბათუმის საქალაქო და საზოგადოებრივი ცხოვრება (XII ს. - XIX ს. | ნახევარი)

ბათუმის საქალაქო ცხოვრება, რომელიც სათავეს იღებს ანტიკური ხანიდან,<sup>1</sup> დიდ განვითარებას აღწევს XII-XV საუკუნეებში. წინა აზიაში თურქულენოვლების გაბატონებამ (XI-XIII საუკუნეები) მთლიანად გადაკეტა საქართველოდან ბიზანტიაში მიმავალი ხანძრულეთო გზები, რამაც საქართველოსა და ბიზანტიას შორის საზღვაო ურთიერთობა ქალაქ-ნავსადგურების, მათ შორის, ბათუმის მეშვეობით კიდევ უფრო ინტენსიურა გახადა.<sup>2</sup> ამას დაემატა ისიც, რომ თურქ-სელჩუკთა წინა აზიაში გაბატონებამ და გამუდმებულმა რბევა-თარეშმა გამოიწვია მსოფლიო სატრანზიტო გზების ("აბრეშუმის გზა") საქართველოში გადმონაცვლება. მისი ერთი შტო გადიოდა ბათუმზე და ახალციხეთან-ლისის გავლით მიემართებოდა კასპისპირეთისა და სპარსეთისაკენ, აქედან კი ინდოე-

<sup>1</sup> საუუნშიშვილი. ანტიკური მასალები ბათუმის ისტორიისათვის. - ქუთაისის პედაგოგიკური ინსტიტუტის შრომები, ტ. V. ქუთაისი, 1950-51; აკახიძე, დ. ხანუკაძე. მასალები ბათუმის ძველი ისტორიისათვის (წინა ანტიკური და ანტიკური ხანი). - ხედი, XVIII, თბ., 1989; აკახიძე, საქართველოს ზღვისპირეთის ანტიკური ხანის ქალაქები, თბ., 1871; მისივე, სამხრეთ-დასავლეთ საქართველოს ზღვისპირეთი ძვ. VI-IV საუკუნეებში. - ხედი (აჭარა), I, თბ., 2007; თყაუხშიშვილი. ანტიკური წყაროები ბათუმის ისტორიისათვის. - ხედი, XVI, I, თბ., 1987; აიანიშვილი. ბათუმის ისტორიისათვის ახალი არქეოლოგიური გათხრების საფუძველზე. - კავკასიის საღმრთო ისტორიის საკითხები, თბ., 1966; ნ. ვაშაქიძე. აჭარა კლინიკურ ხანაში (მეურნეობა, სარტაშორის საგაბრო კავშირები). - ხედი (აჭარა), I, თბ., 2007; ვლ. სიკიბაძე. ქალაქ ბათუმის ძველი ისტორიიდან. - ბათუმის პედაგოგიკური ინსტიტუტის შრომები, ტ. 9, ბათუმი, 1962; ჯ. მისიძე, ბათუმი. ბათუმი, 1959; Кальфоглу Н. И. Древнейшие известия о Батуме. - ИКОИРГО, XVIII т. №1, Тифлис, 1905.

<sup>2</sup> ბატრაძე. ზღვაოსნობა ძველ საქართველოში. თბ., 1981; გვ. 167; მისივე. Мореплавание и морская торговля в средневековой Грузии, Тб., 1989, с. 71-72.

თისა და ჩინეთისაკენ.<sup>3</sup> ამ ფაქტმა კიდევ უფრო გაზარდა ბათუმში საქალაქო (ცხოვრება, რომელიც განსაკუთრებით წინ წავიდა დავით აღმაშენებლისა (1089-1125) და თამარის მფლობის (1184-1213) ხანაში. ბათუმი გახდა მნიშვნელოვანი საზღვაო ქალაქი, სადაც ღუზას უწყებდნენ გემები ქართული და უცხოური აღმები.

ბათუმის საქალაქო ცხოვრების განვითარების შედეგად გაიზარდა ქალაქის მოსახლეობა და გააჩნდა საქალაქო დასახლებები. იგი მოიცავდა მდ. ყოროლისწყლის შესართავიდან მარცხენა სანაპიროს გაყოლებით ვრცელ ტერიტორიას ე.წ. მენაოთბეთი (თამარის) დასახლების რაიონი.<sup>4</sup> ამ ვითარების ანარქული უნდა იყოს ტოპონიმი ორთა-ბათ-ქო, რაც შუა ბათუმს, ანუ შუა უბანს ნიშნავს. ქალაქის სამხრეთი სახელწოდება ადწკვლა მდ. ბარცხანამდე. ბათუმი რომ აღნიშნული პერიოდისათვის საკმაოდ დიდი დასახლება ყოფილა, ამასუ ნათლად მეტყველებს XIX საუკუნეში შემორჩენილი ქალაქის კედლისა და ეკლესიების ნაშთები. ერთი ეკლესია მდებარეობდა მდ. ყოროლისწყლის შესართავთან; მეორე – ამავე მდინარის მარცხენა სანაპიროზე, შესართავიდან დაახლოებით 1 კმ დაშორებით: ხოლო მესამე – მდ. ბარცხანის შესართავთან ახლოს, მარჯვენა მხარეს.<sup>5</sup> ისტორიკოს დ. ბაქრაძის ცნობით (მან 1874 წ. მონახულა ბათუმი). წარსულში ბათუმი მდებარეობდა დიდ მოვაკებულზე, ყოროლისწყლის მარცხნივ, სადაც მის დროსაც შემორჩენილი ყოფილა დიდი კედლის და ექვსი-შვიდი ეკლესიის ნაშთები.<sup>6</sup>

XIII საუკუნის მეორე ნახევრიდან გახშირდა იტალიელთა სავაჭრო ურთიერთობა ბათუმთან. რაც დაკავშირებულია იტალიელების მიერ აზოუსა და შვეიცარიისპირეთში სავაჭრო კოლონიების (კაფა, ტამანი...) დაარსებასთან. საქართველოს ზღვისპირეთში მსგავსი დასახლება იყო სებასტოპოლისი (ცხუმ).<sup>7</sup> შესაბამისად, გაიზარდა ევროპის დინტერესებები ბათუმის მიმართ. ამან ასახვა პპოვა სავაჭრო-სანოტარო დოკუმენტებში, სხვადასხვა დროს შედგენილ რუკებზე<sup>8</sup> სადაც ბათუმი ჩიხისხეობა შემდეგი სახელებით: ვატი (Vati), ლოვატი (Lovati), ვათანი (Vatham), ბოთანი (Bothan),<sup>9</sup> ევროპულ საზღვაო რუკებზე ბათუმი მოთითებულია (ვიხუ-ქალაქის აღმნიშვნელი კარტოგრაფიული ნიშნებით. ვ. გასტროლის რუკაზე ბათუმიან ერთად გამოისახულია იაღქნიანი გემი, რაც, იმაზე მიანიშნებს, რომ ბათუმი წარმოადგენდა მნიშვნელოვან სანავსადგურო ქალაქს.<sup>10</sup> ამ პერიოდის ბათუმი ყველაფერი ხანის ტიპური ქალაქია, რომლის მოსახლეობა მისდევდა ხელოსნობას, ვაჭრობას, ნაოსნობას და ნავსმშენებლობას, თევზის რეწვას. 1426 წ. ბათუმი მოენახულებია გერმანელ

<sup>3</sup> თბერაძე, დასახ. ნაშრომი, გვ. 167.

<sup>4</sup> Кальскофилу Н.И. დასახ. ნაშრომი, გვ. 40-41.

<sup>5</sup> Проскураков Я. Заметки о Турцин. - ИКОПГО, кн. XXV, Тифлис, 1905; Вилькенский Л. История Батумского края. - Сб., Батумское побережье, Батумь, 1911, с. 35, იბეჭეტიშვილი. აჭარის სტუმრები. ბათუმი, 1978, გვ. 4-5.

<sup>6</sup> დ. ბაქრაძე, არქეოლოგიური მოგზაურობა გურიასა და აჭარაში. ბათუმი, 1987, გვ. 27.

<sup>7</sup> თბერაძე, დასახ. ნაშრომი, გვ. 178-180; მისივე საქართველოს საზღვაო ვაჭრობის ისტორიიდან XIII-XV სს. - „მაცნე“ (ისტორიის სერია), თბ., 1983, №2, გვ. 28-31; გენუელთა სავაჭრო ფაქტორები შავი ზღვისპირეთში XIII-XV საუკუნეებში. - ქართული საბჭოთა ენციკლოპედია. ტ. I, თბ., 1977, გვ. 585; Мореплавание и морская торговля в средневековой Грузии, с. 89-94.

<sup>8</sup> იხ. აღთვარაძე. საქართველო და კავკასია ევროპულ წყაროებში. თბ., 2004; ეშამისთავალიშვილი. საქართველოს პანს შილტბერგის „მოგზაურობის წიგნი“. - „მაცნე“ (ისტორიის, არქეოლოგიის, ეთნოგრაფიისა და ხელოვნების ისტორიის სერია), 1982, №2; მისივე. XV საუკუნის იტალიელ მოგზაურთა ცნობები საქართველოს შესახებ. თბ., 1981; თ. გვანცელაძე. 1561 წლის უცნობი იტალიური რუკა და თუსათა ისტორიული სამშობლოს დოკალიზაცია. - თურნ. „არტანუჯი“ 1997, №6.

<sup>9</sup> ეშამისთავალიშვილი. საქართველოს პანს შილტბერგის „მოგზაურობის წიგნი“, გვ. 113. მისივე. XV საუკუნის იტალიელ მოგზაურთა ცნობები საქართველოს შესახებ, გვ. 55, 64; თ. გვანცელაძე. დასახ. ნაშრომი; Бердадзе Т. დასახ. ნაშრომი, გვ. 33.

<sup>10</sup> თ. გვანცელაძე. დასახ. ნაშრომი, გვ. 33.

მოგზაურს პანს შიღბებერის თავის „მოგზაურობა წიგნში“ იგი ქალაქ ბათუმს, ანუ ვათიანს მეგრელების (სამეგრელოს) მხარის მთავარ ქალაქად ზიხისხენიებს.<sup>11</sup>

ბათუმის ისტორიის ერთ-ერთ საყურადღებო ეპიზოდს წარმოადგენს 1445 წ. ამრიღში ბურგუნდიელთა თავდასხმა ქალაქზე. ისინი კატარღთა ლდენენ ბათუმს, შეეკადნენ გადაშენებას აქ დესანტი და გაემარცხათ ქალაქი, სადაც აღს. საუღუთისა თუ დასაუღუთის ქვეყნებიდან შემოდირიდა დიდძალი საქონელი. ქალაქის დამცველებმა მომხდურები სასტრიკედ დაამარცხეს, მათი მეთაური ყოფრუა დეტუაზი კი ტემედ სიღუფეს. ტუაზი ბათუმელთა ტყვეობის ურთი თვის განმავღუბაში იმყოფებოდა. მოსლოდ ტრავნიის იმპერატორის შუამდგომლობით მოხერხდა ქართუღელთა ტყვეობიდან მისი განთავისუღულება.<sup>12</sup>

1472 წლის საფხვღუში გენუღელ ვაჭრებთან ერთად ბათუმში ჩამოღუღა ეგეციღული დიპლომატი და მოგზაური იოსაფატ ბარბარო და სანინტერესო ცნობები დღირიოღა ამ პერიოდის ბათუმის შესახებ. ბარბარო ქალაქ ბათუმს Vathi-ის სახელით მოიხსენიებს. სადაც იმყოფებოდა ერთი თვის განმავღუბაში იმყოფებოდა. მოსლოდ ტრავნიის იმპერატორის შუამდგომლობით მოინახულა ეგეციღის ელჩმა სპარსეთში ამბროჯო კონტარინიმ. მისი ღაღახით, ბათუმი იყო ციხე-ქალაქი.<sup>14</sup>

XVI საუღუნის 70-იანი წლებიდან მიმღე პერიოდი დაუღდა საქართვეღოს: ოსმაღლებმა სხვა ქართულ ტერიტორიებთან ერთად 1578-1579 წლებში დაიკაღეს ბათუმი.<sup>15</sup> ამიერიდან, ვიდრე XIX ს. 80-იან წლებამღე ბათუმი დღღმღეღობას განიცდის. დაცემის გზაზე დღღდა ვაჭრობა, ხეღოსნობა, საქალაქო ცხოვრება.

1614 წელს ბათუმს ეწღია ფრანგი მისიონერი, იეზუიტების ორდენის წარმომადგენელი ღლი გრანზე. მისი თქმით, აქაური მოსახლეობა განიცდიდა შეღწროვებას იმის გამო, რომ ქრისტიანები იღენენ. მიუხეღდავად ამისა, გრანზეს დახასიათებით, „ბათუმი საქართვეღლოს ნავსადგურად“<sup>16</sup> რჩებოდა, რაც იმაზე მიუთითებს, რომ ამ პერიოდის ბათუმი გარკვეულად ინარჩუნებდა დამოუკიდებლობას და ოსმაღეთისათვის ხარკის გადაღხით შემოღუღარღებოდა. ოსმაღური წყაროების მიხეღვით, XVII საუღუნის პირველ ნახეღარში ბათუმის ციხეში დამკურობთა გარნიზონი არ ჰანს. ოსმაღლთა შეციხოვნე რაზმი აქ მოღეიანებოდა, XVII საუღუნის 90-იან წლებში წამღგარა. ოსმაღლებს 1704 წელს ჩაღტარებოდა ციხის სარეკონსტრუქციო სამუღაოები.<sup>17</sup> ვითარების შესაბამისად, ციხეში იღდა 150-ღან 500-მღე მყოფი ციხიღე.<sup>18</sup> ვახუშტი ბატონიშვიღის ცნობით, „ბათუმი მცირე ქალაქი“ იყო, რომელსაც კარგი ციხე ჰქონდა.<sup>19</sup> ოსმაღლების ბატონობის ხანაში ბათუმი დღღხანს ინარჩუნებდა თავის მნსშენღობას. აქ საეაჭროდ ჩამოღირდნენ საქართვეღოს შიღა რაიონებიდან.<sup>20</sup>

XVIII საუღუნეში იწღება საქალაქო ცენტრის თარღათარობით განაღდაცღეღება სამხრეთით, ყურეს მიმართუღებით, რამაც ინტენსიური ხასიათი მიიღო XVIII ს. მღორე ნახეღ-

<sup>11</sup> ეამისთავიღიშვიღი. საქართვეღო პანს შიღბებერების „მოგზაურობის წიგნში“, გვ. 108.

<sup>12</sup> თბერაძე. საქართვეღოს საზღვაო ვაჭრობის ისტორიიდან. გვ. 38; მისზე. Мореплавание и морская торговля в средневековой Грузии, с. 145-146.

<sup>13</sup> Барбаро Иосафат. Путешествие в Тну. - Барбаро и Контарини о России. Л., 1971, с. 138-139.

<sup>14</sup> იქვე. გვ. 215-216.

<sup>15</sup> თბერაძე. ზღვაოსნობა ძველ საქართვეღოში, გვ. 82; მისზე. Мореплавание и морская торговля в средневековой Грузии, с. 214.

<sup>16</sup> მთამარაშვიღი. ისტორია კათოღიკობისა ქართვეღლთა შორის. თბ., 1902; გვ. 138; იბეჭიტიშვიღი. უცხოეღების თვღლით დანახული აჭარა. ყურნ. „გღორობი“, 1888, №4, გვ. 82.

<sup>17</sup> ის. XVI-XVIII საუღუნეების ოსმაღლო დოკუმენტური წყაროები. თურქული ტექსტი, ქართული თარღმნით, გამოსაცემად მოამზაღა ნ. შენღელაღი, I, თბ., 1987, გვ. 80-81.

<sup>18</sup> იქვე. გვ. 50, 69-70, 178, 185-186. საქართვეღოს ზღვისპირა რეგიონებთან გართუღებული მდგომარეობის გამო 1704 წ. ბათუმის ციხეში წააყენეს ოსმაღლთა 600-კაციანი გარნიზონი (იქვე. გვ. 178; Beradze T. დასახ. ნაშრომი, გვ. 221-222).

<sup>19</sup> ქართლის ცხოვრება. ტ. IV, თბ., 1973, გვ. 176.

<sup>20</sup> რუზუნაძე. ნაღოსნობა ბათუმის ოღქში. ბათუმი, 2001, გვ. 73.

რიდან. ეს იმით იყო განპირობებული, რომ მდ. ყოროლისწყალის შესართავთან მოწყობილი ქალაქის ძველი ნავსაყუდელი უკვე მოუხერხებელი იყო დიდი საზღვაო გემებისათვის. საშირეთით კი სააზისოდ მოხერხებული ბუნებრივი პირობები არსებობდა. ოსმალური გემები სწორედ აქ წერდებოდნენ.<sup>21</sup> ყურეს გარშემო არსებული ვრცელი დაბლობი შესაძლებლობას იძლეოდა ახალი საქალაქო უბნების გასაშენებლად.

XIX საუკუნის დამდეგისათვის უკვე ძირითადად დამთავრებული ჩანს საქალაქო ცენტრის ზღვისპირა ყურესთან გადაწველების პროცესი, მაგრამ ბათუმის ციხე XIX ს. 10-იან წლებამდე ფუნქციონირებდა.

აღნიშნული პერიოდის ბათუმის შესახებ საინტერესო ცნობებს გვაწვდის ყრანგი მოგზაური აღრიან დიუბოვ, რომელმაც იგი მოინახულა 1807 წელს. მან ბათუმი დაახასიათა, როგორც მოზრდილი ზღვისპირა სოფელი 2000-მდე მცხოვრებით. მოგზაური წერს: „აქა-იქ მიმოფანტული სახლებით იგი უფრო ვრცელ სოფელს წააგავს, ვიდრე ქალაქს. ბათუმი გაშენებულია ზღვის სანაპიროზე. რეიდი დაცული არ არის სიმაგრეებით. ბაზრის შესასვლელთან მხოლოდ ერთი, თხრილით გარშემოვლებული, უქემეხო, ქვის საძირკველიანი და ხით ნაშენი კოშკი დგას. ბაზარში ორმოცდაათოდე უხეირო დუქანია, სადაც იაფფასიანი საქონლით ვაჭრობენ. აქ შემოსულ პატარა და დიდი ზომის ხორმადებს ძირითადად შემოაქვთ რკინა, მარილი, საპონი და ქსოვილი.“<sup>22</sup>

აღნიშნული ცნობიდან ჩანს, რომ ბათუმში უკვე იგრძნობა საქალაქო ცხოვრებისათვის დამახასიათებელი ნიშნები: მოქმედებს ბაზარი, დუქნები, წარმოებს აღებ-მოცემობა, გემებით შემოიპყვით და გააქვთ სხვადასხვა საქონელი. ქალაქს ჰყავს კომერდანტი.

ბათუმის ახალი უბნების გაშენების მიზნით, 1807 წ. ოსმალეთის ხელისუფლებამ ნუბა დართო თურქ და ბერძენ ემიგრანტებს ქალაქის ტერიტორიაზე არჩნდით ავლათ მიწის ნაკვეთები.<sup>23</sup> სულთნის 1826 წ. ფირმანის მიხედვით, ბათუმის წლიური შემოსავალი შეადგენდა ორი ათას პიასტრს<sup>24</sup> (დაახლოებით 18181 რუბლი).

ბათუმში საქალაქო ცხოვრების განვითარება შედარებით ინტენსიურ ხასიათს დღეულობის XIX ს-ის 50-იანი წლების მეორე ნახევრიდან, რასაც ბიძგი მისცა ნაოსნობის გამოცოცხლებამ.

ბათუმის მთელი ისტორია, აქ საქალაქო ცხოვრების განვითარება მჭიდროდაა დაკავშირებული ზღვაოსნობასთან. ამ პროცესს ხელი შეუწყო ბათუმის გეოგრაფიული მდებარეობამ და უაღრესად მოხერხებულმა ბუნებრივმა სანაპივადგურო პირობებმა. ვაჭრობისა და საზღვაო ნაოსნობის განვითარებას თავის მხრივ ბიძგი მისცა კაპიტალისტური წარმოების განვითარებამ.

XIX საუკუნიდან იწყება დასავლეთის სახელმწიფოთა სწრაფვა – ბათუმის გზით დაემყარებინათ ინტენსიური სავაჭრო-ეკონომიკური ურთიერთობა აღმოსავლეთის მდიდარ რაიონებთან. ეს იმით აიხსნება, რომ ჯერ ერთი, შავიზღვისპირეთის პუნქტებს შორის ბათუმი გამოირჩეოდა თავისი საზღვაო-სანაპივადგურო პირობებით, იგი ფლობდა მყუდრო ბუნებრივ ნავსაყუდელს. მეორეც, ბათუმიდან უმოკლესი და შედარებით უხეირო სახმელეთო გზით შეიძლებოდა მჭიდრო სავაჭრო-ეკონომიკური ურთიერთობის დამყარება აღმოსავლეთის თითქმის ყველა ქვეყანასთან, პირველ რიგში, ამიერკავკასიის ქვეყნებთან. ასეთ პირობებში, მიუხედავად იმისა, რომ ოსმალურმა რეჟიმმა რამდენაღმე დასცა მხარის სამყურნყო ცხოვრება, მაინც იგრძნობოდა ზღვაოსნობის გამოცოცხლება ბათუმის გარდა, თითქმის მთელ აღმოსავლეთ შავიზღვისპირეთში არ მითხოვებოდა

<sup>21</sup> Кальфоглу И. დასახ. ნაშრომი, გვ. 41.

<sup>22</sup> ცფტამბა. მოგზაურობა ამიერკავკასიაში, თბ., 1987, გვ. 262-263.

<sup>23</sup> Кальфоглу И. დასახ. ნაშრომი, გვ. 46.

<sup>24</sup> Батумское побережье. Под ред. Анисимова. Батуми, 1911, с. 31.

ისეთი მოხერხებული საზღვაო პუნქტი, სადაც გემებს ყოველგვარ ამინდში შეესაძლებოდათ შესვლა და სატვირთო ოპერაციების წარმოება. ინგლისური გაზეთი „დელი ნიუსი“ 1878 წელს წერდა: „ბათუმის ნავსადგური ერთადერთი უსაფრთხო ნავსაყუდელია შავი ზღვის მიწელ სამხრეთ და აღმოსავლეთ სანაპიროზე ყირიმამდ. აქ წყალი იმდენად ღრმაა, რომ ყველა დიდ გემს შეუძლია ჩაუშვას ღზუა ნაპირის ახლო. გემების დატვირთვა და გადმორტირება შეიძლება ყოველგვარ ამინდში. ჩრდილოეთი და ჩრდილო-დასავლეთი ქარები, რომლებიც აღწევენ კაუკასიის ნაპირებს, არასოდეს არ უბერავენ ბათუმის ნავსაყუდელის სანაპიროს“.<sup>25</sup>

სწორედ მოხერხებული სანავსადგურო პირობების გამო იყო, რომ გემები ფოთსა და სხვა საზღვაო პუნქტებში ღია რეიდსე დგომას ამჯობინებდნენ ბათუმის უხიფათო ნავსადგურში შესვლას. გახშირდა გემების მიმოსვლა, თუ აღრე აქ მხოლოდ თურქეთის გემები შემოდოდნენ, უკვე 60-იანი წლებიდან სისტემატურად შემოდინ რუსეთის სანაოსნო საზოგადოების, ინგლისის, საფრანგეთის, ნორვეგიის, იტალიის, ავსტრიის და სხვა ქვეყნების სავაჭრო გემები. ამის შესახებ წყარო ინგლისის ტრავპორტული კონსული ჯ. პალერეი 1867-1868 წლების ანგარიშებში.<sup>26</sup>

ამავე პერიოდიდან დაიწყო რეკლარული საზღვაო მიმოსვლა ბათუმსა და რუსეთ-თურქეთის შვიზღვისპირა პუნქტებს შორის. 1863 წლისათვის ბათუმს კავშირი აქონდა ყირიმ-კავკასიის სანაოსნოს ხაზის 14 და ანატოლიის სანაოსნოს ხაზის თითქმის ყველა ზღვისპირა პუნქტთან.<sup>27</sup> ბათუმსა და ყირიმ-კავკასიის სანაოსნო პუნქტებს შორის მიდიოდნენ რუსეთის სანაოსნო საზოგადოების გემები, რომლებიც თვეში ბათუმის მიმართულებით, ასრულებდნენ ორ რეისს. დაწესებული იყო გემებით მზავერობისა და ტვირთის გადატანის ტარიფები.<sup>28</sup> 70-იანი წლებიდან გემების მიმოსვლა ინტენსიურ ხასიათს ღებულობს. მკარდება საზღვაო კავშირი აზოვის ზღვის ნავსადგურებთან. 1875 წლისათვის ბათუმს საზღვაო კავშირი აქონდა შავი და აზოვის ზღვების 31 პუნქტთან. საფხელაობით ყირიმ-აზოვ-კავკასიის სანაოსნოს გემები ბათუმის მიმართულებით ასრულებდნენ კვირაში ორ რეისს, შემოდგომით კი - ერთს. ასეთივე რეისებს ასრულებდნენ ანატოლიის სანაოსნო ხაზის გემები, რომელთაც გამსახურებოდა რუსეთის სანაოსნო საზოგადოება.<sup>29</sup>

ბათუმის საბაჟოს 1867 წლის ცნობებით, ნავსადგურში ყოველწლიურად შემოდოდა სხვადასხვა ქვეყნის დაახლოებით 470-მდე სავაჭრო გემი, რომელთა 40%-ს შეადგენდა ორთქლის, ხოლო 60%-ს - იაღქნიანი გემები. ბათუმის ნავსადგურით წლიურად შემოდოდა 938 გემს, რაც შესაბამისი პერიოდის შავი ზღვის აღმოსავლეთ სანაპიროს პორტებით გემობრუნების დაახლოებით 40%-ს უდრდა.

ყოველივე ეს ზრდიდა ბათუმის ნავსადგურის ტვირთობრუნების მაჩვენებლებს. ძირითადად შემოსიქონდათ სხვადასხვა მანუფაქტურული ნაწარმი, სპირტიანი სასმელები და სხვა. მგალობდა, ინგლისიდან შემოდოდა მანქანების საფეიქრო ნაწარმი, რუსეთიდან - ქვანახშირი, რკინა, მარცვლეული, საფრანგეთიდან - შაქარი და სხვა. გაქონდათ ხეტე, აბრეშუმი, სხვადასხვა სასოფლო-სამეურნეო ნაწარმი.

1859 წლისათვის ნავსადგურის ტვირთობრუნების ღირებულებამ შეადგინა 1.717.953 რუბლი. საბაჟოს მონაცემით, 1867 წლისათვის ტვირთობრუნების წლიური მოცულობა უდრდა

<sup>25</sup> რ. ზუნაძე, საზღვაო ნაოსნობის ისტორიიდან ბათუმის ოქტში (XXI ს-ის 60-70-იანი წლები). - სსსრ ტბ., 1968, გვ. 88.

<sup>26</sup> Материалы для описания Азиатской Туршии и Батумской облвсти. - Отчет В. Джинфорза Паллгрова о провинциях Анатолии за 1867-1868, 1869-1872 годы. Тифл., 1882, с. 47.

<sup>27</sup> Кавказский календарь, Тифл., 1863, с. 7.

<sup>28</sup> იქვე, გვ. 10-11.

<sup>29</sup> Кавказский календарь, Тифл., 1876, с. 204.

2268.000 რუბლს. აქედან 1.194.000 რუბლი შემოტანაზე მოდის, 1.074.000 რუბლი გატანაზე.<sup>30</sup>

აზრიგად, საკმაოდ ინტენსიურმა ნაოსნობამ, დასავლეთის ქვეყნებსა და აღმოსავლეთ შავიზღვისპირეთის რაიონებს შორის სავაჭრო-ეკონომიკური ურთიერთობის ზრდაში, თავის მხრივ, ბიძგი მისცა ბათუმში საქალაქო ცხოვრების გამოცოცხლებას. „ბათუმში ყოველდღე სულ უფრო იგრძნობა გამოცოცხლება და ზრდა, როგორც მოსახლეობის, ისე ვაჭრობის მხრივ“, – წერდა იტალიის კონსული ბათუმში მალაქუჩი.<sup>31</sup>

საეპტო ეკონომიკური ურთიერთობის განვითარების კვალობაზე 1856 წელს ბათუმში გაიხსნა რუსეთის საკონსული. ვიცე-კონსულად დაინიშნა ა. ჯუღიანი.

ბათუმში რუსეთის საკონსულოს გახსნის საკითხი დაისვა ჯერ კიდევ XIX ს-ის 40-იან წლებში. 1846 წელს მეფისნაცვალმა ამირკაქაჯასიაში მ. ვორონცოვი სამხედრო მინისტრს ჩერნიშოვს თხოვდა „თურქეთის ნავსადგურ ბათუმში რუსეთის საკონსულოს დაარსების შესახებ“. <sup>32</sup> მაგრამ ამ პერიოდში არსებულმა რთულმა პოლიტიკურმა ვითარებამ ყირიმის ომის დამთავრებამდე გადადო აღნიშნული საკითხის მოგარება. შექმდე დაარსდა ირანისა და იტალიის საკონსული. 1858 წ. გაიხსნა რუსეთის ვაჭრობისა და ნაოსნობის საზოგადოების სააგენტო, საბაუო, საკარანტილო სახლი. აგრეთვე სანკტ-პეტერბურგის საღაზღვეურო კომპანიის განყოფილება (მცებარეობდა დღევანდელი ლუკა ასათიანის ქუჩაზე №7). პალატის ცნობით, მოქმედებდა სატელეგრაფო სადგური, ფოსტა.

შესამინევად გაიზარდა ქალაქის მოსახლეობა: თუ 1850-იანი წლებისათვის იგი შედარებით უმნიშვნელო იყო, 1872 წლისათვის ქალაქის მოსახლეობა შეადგენდა 4970 კაცს. ბათუმში ცხოვრობდნენ ქართველები, აგრეთვე აფხაზები, ჩერქეზები, ბერძნები, სომხები, თურქები.<sup>33</sup> ამას უნდა დავამატოთ სხვა დროებით ჩამოსულელებიც.

მნიშვნელოვანად იზრდება ბათუმის სანაოსნო გზით მგზავრთა გადაყვანა. რასაც ბიძგი მისცა გემების მიმოსვლის გაფართოებამ და, შესაბამისად, საქალაქო ცხოვრების გამოცოცხლებამ. მგზავრები მოდიოდნენ თურქეთიდან, დასავლეთ საქართველოს მკუთრბელი რეგიონებიდან, აგრეთვე უცხო ქვეყნებიდან. ჭრანსპორტირებისათვის გამოყენებული იყო როგორც ორთქლის, ისე იალქნიანი გემები. 1867 წელს ბათუმში ლევთ შემოვიდა 32 ათასი კაცი, ხოლო გადაყვანილი იქნა 24 ათასი მგზავრი.<sup>34</sup>

აღსანიშნავია, რომ მგზავრთა გადაყვანა საკმაოდ ინტენსიურ ხასიათს ატარებდა ბათუმ-ფოთის სანაოსნო გზით, რასაც ხელს უწყობდა ქალაქის მოხერხებული სასაზღვერო მდებარეობა და ის განსაკუთრებული ურთიერთობა, რომელიც მაშინ არსებობდა „ოსმალთა საქართველოსა და რუსეთს შორის. აღნიშნულ ხაზზე მგზავრთა გადაყვანას ძირითადად ემსახურებოდა ფრანგულ სანაოსნო კომპანიის გემი „არიონი“. 1867 წელს ბათუმიდან ფოთში გადაყვანილთა დაახლოებით 16.700 მგზავრი, ხოლო ფოთიდან ბათუმში – 13.000.<sup>35</sup>

როგორც ირკვევა, დასავლეთ საქართველოდან ჩამოსულთა დიდ ნაწილს შეადგენდა მოსახლეობის ღარიბი ფენა. ქართველი გლეხობა ორივედ გროშის საშოვნელად ბათუმში ძირითადად სეზონურ სამუშაოზე ჩამოდიოდა.

აღსანიშნავია ისიც, რომ ბათუმში ჩამოსულთა რიცხვს საგრძნობლად სჭარბობდა გასულთა რიცხვი. მგზავრთა დიდი ნაწილი, როგორც ჯ. პალატევი შენიშნავდა, უკმაყოფილო იყო ოსმალური რეჟიმით და ცდილობდა თავი შეეფარებინა საქართველოს სხვა

30 რ.უზუნაძე. ბათუმის ისტორიიდან, ბათუმი, 1997, გვ. 24-25.

31 Малмуз Г. Состояние города и порта Батуми, август 1873 г. - ИКОИРГО, т. 3, Тифл., 1874-1875. с. 35.

32 Акты КАК, X, Тифл., 1885, с. 183.

33 რ.უზუნაძე. ბათუმის საქალაქო ცხოვრების ისტორიიდან. თურქ. „გოროზი“, 1991, №4, გვ. 72.

34 Дж.Палатрев. დასახ. ნაშრომი, გვ. 122.

35 იქვე, გვ. 121.



რაიონებისთვის. როგორც ჩანს, აჭარის მოსახლეობის ოსმალთა რეჟიმის წინააღმდეგ პროტესტის ეს ფორმა საქმოდ ფართო ხასიათს ატარებდა.

საქალაქო ცხოვრების ზრდის კვადრობაზე იზრდებოდა თვით ქალაქიც. 70-იანი წლებიანათვის ქალაქის სახლდებები აღწევდა ნურის ტბამდე, მაგრამ, ფაქტობრივად, დასახლებული იყო ტერიტორია ნავსადგურის ზღვისპირა სოფლიდან მოყოლებული, დღევანდელი ბარათაშვილის ქუჩამდე, რომლის იქით იწყებოდა გაუვადი ჰაობიანი ადგილები. ქალაქის (კერძოდ) ნაწილს კმნიდა ყურე და მისი მიმდებარე ტერიტორია. ქალაქი აყოფიდა ხეო უბნად: აზიხე, ნურიე, ახმედე, მუფთიე, საოი-სუ.

ჯ. პალგრევის ცნობით, 1867-1868 წლებისათვის ბათუმში ითვლებოდა 246 სახლი,<sup>36</sup> რომელთა რიცხვი შემდგომ წლებში თანდათანობით იზრდებოდა.<sup>37</sup> ძირითადად გაერცხლებული იყო ორსართულიანი ხის სახლები, გამოჩინების შეადგინდა ქვის შენაბებიც (რუსეთის ვიცე-კონსულის სახლი, დაზი მამუდის სასტუმრო და სხვ). ყველა სახლთან გაშენებული იყო ბაღი.<sup>38</sup> მოსახლეობის ზრდასთან ერთად, ქალაქში საგრძობლად გაძიარდა მცა.

XIX ს-ის 70-იანი წლებიდან ბათუმი დაზისტანის საფაშოს მთავარი აღმინისტრაციული (კერძოდ) აქ მთავარებული იყო მუთესეროვის (გუბერნატორის) რეზიდენცია, რომელიც, პალგრევის დახასიათებით, წარმოადგენდა აღმოსავლური ტიპის, უგამოხერხებულ ნიგებ ხის დიდ შენობას, აგრეთვე შეჯლისი, სასამართლო და სხვა აღმინისტრაციული დაწესებულებები.

ბათუმში დღით-დღე ვითარდებოდა ვაჭრობა. ქალაქის ქუჩები და მოედნები მოყვანილი იყო დუქნებით, მალახიებით.<sup>39</sup>

დ. ბაქრაიის ცნობით, 1873 წლისათვის ბათუმში ითვლებოდა 800-მდე დუქანი. აქ ადგილობრივი და შემოტანილი საქონლით ვაჭრობდნენ დაზეზი, ბერძენები, თურქები, სომხები და ადგილობრივი მცხოვრებნი. გაცხოველებული ვაჭრობა იმართებოდა ქალაქის (კერძოდ) სავაჭრო უბანში. სადაც 200-ზე მეტი დუქანი იყო. აღნიშნული პერიოდის ბათუმის აღმოსავლური ტიპის ბაზრისათვის დამახასიათებელ მნიშვნელოვან, სისხლსავე ცხოვრებას 1872 წელს საინტერესოდ აღწერდა ნ. ნიკოლაძე. იგი წერდა: „ბათუმის ბაზარს რომ მიუეახლოდეთ, ჯერ კიდევ არ დაღამებულყო, ხალხი ბაზარში ცოცა ნაქლებად იპოვებოდა, მაგრამ ვაჭრები კი დიდ ამბავში იყვნენ: ზოგი დუქანის ჰეკლედა, ზოგი მოკვების ითვლიდა, ზოგი მეზობელს ებრძოდა, ზოგი მუშტარზე დაზდნდარობდა“. ნ. ნიკოლაძე აქ შეხვდა ერთ ადგილობრივ მოხუცს, რომელიც კვერნის ტყავით ვაჭრობდა. მოხუცთან საუბარში იგრძნობოდა მოსახლეობის შეურიგებლობა ოსმალო დამპყრობლისადმი. ნ. ნიკოლაძე ამ შეხვედრას ასე დადმოვეცემს: „ერთი მოხუცებული აჭარული კვერნის ტყავს ითვლიდა თავის დუქანში და თავის შეგირდს თუ შვილს დუქანს ახვეტინებდა, დასაკეტად ამზადებინებდა. მე იმას შევევაჭრე, და სანამ ის კვერნის მაშინვე ვინებდა, აჭარაზე და ქართულ ენაზე დაპარაკი ჩამოვედგე. მოხუცმაც დაპარაკი გაიმართო და მითხრა იმ რწმენებით და უგემელობით, რომელიც მოხუცის ნაამბობს და ნათქვამს ნილაძე აბუჯლი: — რას იქნ კაცო, თვარა ამ აბდალათო თათრებს თავს რავე გაუდლო ტინებდით. აქ არიან დიდგლოდი დედაგაქცეულები, თვარა აჭარაში, მთაში რავე მოგვეკარება: კაი გულის პატრონი უნდა, რომ იქ მოიჭრას. მაშ ხარჯს როგორ კრეფენ-მოქცა, კოცხე, რავე და ბეგები ჰყავთ, თავადები, იგი ბოჯს (ე.ი. კრეფს) და თათარს აძლევს — გადგომაც იცის ბეგმა, მარა თათარი ჩხუბს უქმს, ჯარს შეუსევს, მის თავს ფასად გაქვს!“<sup>40</sup>

<sup>36</sup> Дж. Палгрев. Исах. Вспом., гл. 46.

<sup>37</sup> რუხუნაძე. ნოსნობა ბათუმის ოლქში, გვ. 92.

<sup>38</sup> Френкель А. Черкны Чурк-су и Батума. Тифл., 1879, с. 59.

<sup>39</sup> იქვე, გვ. 98.

<sup>40</sup> ნიკოლაძე. თხზ. ტ. 3. თბ., 1963, გვ. 75-76.

ბათუმის ზრდის კვალობაზე შეიმჩნევა ქალაქის კეთილმოწყობის ნიშნები. ნაოსნობის ინტენსიური ზრდა მოითხოვდა ნავსადგურის კეთილმოწყობას. იგი დაექვემდებარა შუშაღვლე ლახისტანის მეთევხეობის დასაველეთის კონცხზე დაიდგა ხის შუქურა ორ-ნაგე სიხალთით, აგრეთვე ნავმისადგომის ხის ბაქანი, რომელიც ააგო რუსეთის ვაჭრობისა და ნაოსნობის საზოგადოებამ. ბათუმის ნავსადგურის მნიშვნელობის ზრდა და ნაოსნობის ინტენსიური ხასიათი მოითხოვდა კეთილმოწყობის გაფართოებას გამოყვანილი იქნა ხისმედი წყალი. ქალაქის მცხოვრებლები იყენებდნენ ჭის წყალსაც.<sup>41</sup> არსებობდა რამდენიმე საერთო უბანი, სამი მემეთი, წმინდა ნიკოლაოსის სახელობის მართლმადიდებელი ეკლესია, სიმხერ-კათოლიკური და გრიგორიანული ეკლესიები, ორსართულიანი სასტუმრო. სხვა შენობების შორის გამოირჩეოდა ლაზი მამიშელის სასტუმრო, რომელიც თურქულ-ევროპული გემოვნებით იყო მოწყობილი: შადრვენით, აბანოთი, ყაყახანითა და საბილიარდო დარბაზით.<sup>42</sup> ქალაქში მოქმედებდა აგრეთვე თურქული და ლათინური სკოლები.

შედარებით კეთილმოწყობილი იყო ქალაქის ზღვისხორა უბანი. ქუჩები ქვიშით იყო მოფენილი. სანაპიროსუ ჩამქრელებული იყო მიღასუბები, დუქნები, ყაყახანები, აღმინსტრაციული შენობები, გუბერნატორის რეზიდენცია, რუსეთის ვიცე-კონსულის სახლი, სასტუმრო, რომლებიც აგებული იყო ევროპული გემოვნებით.

სანაპიროდან ქუჩები მიემართებოდა ქალაქის ცენტრალური ბაზრისაკენ, რომელსაც თურქული ბაზარი ეწოდებოდა (იგი მოიცავდა გოგებაშეყდის ქუჩიდან მახინაშეყდის ქუჩამდე ჭაყვაგაბის ქუჩის მიწაკვეთს და მის მდებარე ტერიტორიას). ამას იქით იწყებოდა „გაყარტელი უბანი“.

აღნიშნული პერიოდისათვის ბათუმში მაინც ტოვებდა აზიური ქალაქის შაბაკდღიუბას თავისი მიმოფანტული, უგემოვნოდ ნაგები ხის შენობებით, ვიწრო, ჭუჭყიანი ქუჩებით. გარკვეული ძეგლების მიუხედავად, ბათუმში ვერ გამოიყენა არსებული ბუნებრივი შესაძლებლობანი. ნ. ნიკოლაძე გულისტკივილით წერდა: „ყოფდა არ არის, ამისთანა, ბუნებრივად მდიდრად დაჯილდოებული ბოღაზი, რომელიც აღმზომი-მცემობით აყვავებული და გაბიძგებული უნდა იყოს, ასე ღარიბად გამოიყურებოდეს?“<sup>43</sup> ამის მიზეზს იგი იმაში ხედავდა, რომ დედამამშობლოსგან ჩამოცილებულ ნავსადგურს ჩამოცილებული აქონდა სასიცოცხლო არტერიები, რომელთაც მთავარი როლი უნდა შეესრულებინა ქვეყნის ეკონომიკურ აღორძინებაში. ეს გარემოება მართლაც დიდად აფერხებდა მამინდელი ბათუმის დაწინაურებას. იმდროინდელი გაზეთი „დეილი ნიუსი“ წერდა: „ბათუმის პორტი ამჟამად უსარგებლოა მსოფლიოსათვის და ასეთნაირი იქნება ყოველთვის, თუ იგი თურქების ხელში დარჩება. საუკეთესო მთავრობის ხელში კი იგი მალე მიაღწევს დიდ წარმატებებს თავის განვითარებაში“.

ბათუმში საქალაქო ცხოვრების შემდგომი აღმავლობა და მისი დიდ სავაჭრო სანაპიროსადგურს პუნქტად გადაქცევა შესაძლებელი იყო მხოლოდ დედამამშობლოსთან დაბრუნების შემდეგ. სავაჭრო-ეკონომიკური ურთიერთობის შემდგომი განვითარება გზას უჩინდა ბათუმს მსოფლიო ბაზრებისაკენ. ეს პროცესი მართლაც განსაკუთრებით დაწინაურდა აჭარის დედამამშობლო საქართველოსთან დაბრუნების შემდეგ. ბათუმის ისტორიაში უმნიშვნელოვანესი ეტაპი დადგა საქალაქო ცხოვრების შემდგომი განვითარებისა და ამიერკავკასიის ერთ-ერთ უმსხვილეს სანაპიროსადგურს სამრეწველო ცენტრად მისი გადაქცევის თვალსაზრისით.

41 დ. ბაქრაძე, არქეოლოგიური მოგზაურობა გურიასა და აჭარაში. ბათუმი, 1967, გვ. 24.

42 ე. მურთი, ბათუმი და ჭოროხის აუზი, ბათუმი, 1962, გვ. 23.

43 ნ. ნიკოლაძე, თხზ. ტ. 3, თბ., 1963, გვ. 76.

გვარსახელაბი, ონობასტიპა

§1. გვარსახელები

წერილობითი წყაროების მიხედვით, ქართული გვარსახელები VIII–IX საუკუნეებიდან იწოდება, მაგრამ მათი წარმოშობა უფრო ადრეული პერიოდიდან ივარაუდება.<sup>1</sup> თავდაპირველად გვარებს წარმინებული პირები ატარებდნენ.<sup>2</sup> ამდენად, გვარებს სოციალური ფუნქციაც გააჩნდა და ამის მიხედვით განასხვავებდნენ პრივილეგიურ (თავადი, აზნაური) და დაბალ წოდებას.<sup>3</sup> ცხადია, ანალოგიურ ეთიარებას უნდა აქონოდა ადგილი აჭარაშიც.

აჭარაში ცხრასზე მეტი გვარსახელი გვხვდება, რომელთა უმეტესობა დაბალ სოციალურ წრეს მიეკუთვნება, ხოლო დანარჩენი – პრივილეგიურ ფენას. ესენია: აბაშიძე, აბუსერიძე, ბუენიძე, თავდგირიძე, შერვაშიძე, ხიმშიაშვილი, ჯაყელი და ა.შ.

აბაშიძე. გარდა აჭარისა, ეს გვარი საქართველოს სხვა კუთხეებშიცაა გავრცელებული, მის შესახებ არაერთი გამოკვლევა დაიწერა. მიუხედავად ამისა, დღემდე დაუზუსტებელია გვარის ხნოვანება და ეტიმოლოგია. აბაშიძეთა საგვარეულოს წარმომავლობის, მისი ერთი შტოს აჭარაში ჩასახლების შესახებ სხვადასხვა გადმოცემა და მოსაზრება არსებობს.

ერთი გადმოცემით, აბაშიძეთა წინაპრი საქართველოში თითქოს 668 წელს არაბი სარდლის მურვან-ყრუს ლაშქართან ერთად „რდგილით აბაშით“, ანუ ეთიოპიიდან მოსულა. მურვან-ყრუს უკუქცევისას მის მხედართან მრავალი დაუტყვევებიათ, ნაწილი კი – თავისი ნებით დარჩენილა იმერეთში. მათ შორის ყოფილა „ყრმა ვინმე ბეგისა შთამომავლობისა აბაში“. მეფე არჩილს იგი პატივით მიუღია „და ზრდიდა თავისთანა“. ერთხელ, ნადირობის დროს, აბაშს მეფის ძე იოანე დაღუპვისაგან უხსნია. ამის გამო მეფეს მისთვის თავდობა და „გვარად აბაშის ძეობა“ მიუცია, ხოლო „სხეინიკო ჩასთან მეყოფნი აბაში“ მეფეს „ახნაურობისა ხარისხითა“ მიუღია.<sup>4</sup>

მსგავსი გადმოცემები სხვა საგვარეულოთა წარმომავლობის შესახებაც მოგვეპოვება, მაგრამ ხშირ შემთხვევაში ისინი სინამდვილეს მოკლებულია. თერქია მათი ხელაღებით უარყოფა არ შეიძლება, რადგან ასეთ გადმოცემებში ზოგჯერ ჭეშმარიტების მარცვალაც ამოიკითხება.

სწორად თუ არა ცნობა აბაშიძეთა გვარის ეთიოპიიდან მოსვლის შესახებ, ძნელს სთქმელია.<sup>5</sup> გადმოცემაში სწორად არაა მითითებული მურვან-ყრუს ლაშქრობის თარიღიც (668 წ.) კი. მურვან-ყრუმ საქართველოში 736–738 წლებში ილაშქრა.

<sup>1</sup> რთოფიშვილი. როდის წარმოიქმნა ქართული გვარსახელები. თბ., 1997, გვ. 100.

<sup>2</sup> იმასოფრაძე. ქართული გვარსახელები (სემანტიკა, სტრუქტურა, ეტიმოლოგია). თბ., 1979, გვ. 13–14. რთოფიშვილი. დასას. ნაშრომი. გვ. 3.

<sup>3</sup> ზ. ჭუმბურიძე. დედანა ქართული. თბ., 1987, გვ. 293–294.

<sup>4</sup> იოანე ბაგრატიონი. შემოკლებით აღწერა საქართველოს შინა მცხოვრებთა თავადთა და აზნაურთა გვარებისა (მასალა ისტორიისათვის). თბ., 1997, გვ. 23–24.

<sup>5</sup> ო.სოსელია. ნარკვევები ფეოდალური ხანის დასავლეთ საქართველოს სოციალურ-პოლიტიკური ისტორიიდან (სათავადობები), I, თბ., 1973, გვ. 156.

აღსანიშნავია, რომ ძველ ქართულ ტექსტებში „ეთიოპელი“ გადმოცემულია შერდეგი ტერმინებით: „ეთიოპელი“, „აბაზში“ („აბაში“), „აბისინიელი“. „ჰინდო“. „შვი“. არაბული „აბაზში“/„აბაში“ ეთიოპელების კრებითი სახელწოდებაა.<sup>6</sup>

„აბაზ“ მამაკაცის საკუთარ სახელად დასტურდება ქართულშიც, რომელიც ამოსავალია ქართული გეარსახელდებისა: აბაშიშეილი, აბაშია, აბაშიქ... არის მოსახრება, რომ საკუთარი სახელი „აბაში“ ისეთივე წარმომავლობისაა, როგორც „ბადუაში“, „ჯაში“, „ხალვაში“...<sup>7</sup>

„აბაში“ მამაკაცის საკუთარ სახელად მოხსენიებულია „ქართლის ცხოვრებაში“, რომელშიც ეკითხვლობთ: „მეფემ აღუქსანდრემ, ძემან გიორგი მეფისამან, გააქარნა სამნი ძმანი – აბაში. გუჯუნა და დაით...“<sup>8</sup> აბაში ამოიკითხება შუა საუკუნეების ისეთ ქართულ წერილობით წყაროში, როგორცაა „ტბეთის სულთა მატთანე“, სადაც ეკითხვლობთ: „სულსა გოგლათ აბაშისასა შეუნდვენ ღმერთმან“; „სულს დოლისისი აბაშის“...<sup>9</sup> გვიანდელი პერიოდის სამთავრო გეარების მიმოხილვისას ვახუშტი აღნიშნავდა: „ბართასაგან არიან ბართიანი, ...ხოლო აბაშისაგან აბაშის შეიღნი...“<sup>10</sup> მამაკაცის საკუთარი სახელი აბაში და გეარსახელი აბაშივე არაერთხელ მოიხსენიება სხვა ქართულ წერილობით წყაროებშიც.<sup>11</sup> ამდენად, საგვარეულო სახელს „აბაშიქ“ უმკველად საფუძვლად უდევს მამაკაცის საკუთარი სახელი აბაში.

აჭარაში მცხოვრები აბაშიძეების ერთი ნაწილი თავის წარმომავლობას იმერეთის თავად აბაშიძეებს უკავშირებს.<sup>12</sup> იმერელ აბაშიძეთა საგვარეულო დოკუმენტურად XV საუკუნის მეორე ნახევარშია (1488 წელი) დადასტურებული. კერძოდ, ერთ ისტორიულ საბუთში მოხსენიებული არიან აბაშიძეთა გეარის წარმომადგენლები თავა და აბაში.<sup>13</sup> თუმცა მამაკაცის საკუთარი სახელი აბაში და გეარი აბაშივე უფრო ადრინდელი ხანის ქართულ წერილობით წყაროშიც ჩანს (მაგ., „ტბეთის სულთა მატთანის“ XII-XIII საუკუნეების ფურცლები). ლუკა I აბაშიძე იერუსალიმის ჯვარის მონასტრის წინამძღვარი უყოფილა 1060 წელს, ხოლო ლუკა II მუხაისძე აბაშიძე ამ თანამდებობაზეა 1274 წელს.<sup>14</sup> მაშასადამე, მამაკაცის საკუთარი სახელი აბაში და მისგან ნაწარმოები გეარი აბაშიძე გაცილებით უფრო ძველია, ვიდრე ეს იმერელ აბაშიძეთა შესახებ ითქვას.

XVIII საუკუნის პირველი ნახევრიდან ბათუმის მხარეში ჩამოსახლდნენ იმერელი აბაშიძეები, რომელნიც შემდეგ გამამჰდიანდნენ. თერქეთის მთავრობამ ჩათ აღვალ-მამულები მისცა და სანჯაყბეგობაც უბოძა. ასე ეწოდათ აბაშიძეებს „სანჯაყბეგ აბაშიძეები“.

ერთი ცნობის მიხედვით, ბათუმის მხარეში აბაშიძეთა ჩამოსახლება, გიორგი აბაშისის (ძღაყარბადა 1684-1711 წლებში) მიერ ზოგიერთი ურნი თანამოგეარის იმერეთიდან გაქვების შედეგად მოხდა. მეორე ცნობა კი აჭარაში აბაშიძეების დამკვიდრებას თავად

<sup>6</sup> კ.წურთელი. სემიტი ხალხების აღმნიშვნელი ეთნიკური ტერმინები ქართულში. თბ., 2000, გვ. 84-102.

<sup>7</sup> ზ. სიხარულიძე. „აბაშიძე“. – „გორიხი“, №4. ბათუმი, 1981, გვ. 78-79.

<sup>8</sup> ბატონიშვილი ვახუშტი. აღწერა სამეფოსა საქართველოსა (ტექსტი დადგენილი ყველა ძირითადი ხელნაწერის მიხედვით ს.ჯაფარიშვილის მიერ). – „ქართლის ცხოვრება“, IV, თბ., 1973, გვ. 3320.

<sup>9</sup> „ტბეთის სულთა მატთანე“. ტექსტი გამოსაცემად მოამზადა, გამოკლევა და საბიბლიო დავროთ თ.ენუქიძე. თბ., 1977. გვ. 90, 106.

<sup>10</sup> ვახუშტი. აღწერა სამეფოსა საქართველოსა. თბ., 1941, გვ. 24.

<sup>11</sup> ბათია ანოტირებული ლექსიკონი, I, თბ., 1991, გვ. 46-54.

<sup>12</sup> ო. სოსელია. დასახ. ნაშრომი, გვ. 208-209; ს. გერსამია. მეფედ აბაშიძე. ბათუმი, 1960, გვ. 5-10; თ.კომახიძე. მეფედ აბაშიძე. ბათუმი, 1993, გვ. 5-8; თ.კომახიძე. მამულიშვილი. ბათუმი, 1994, გვ. 5-6.

<sup>13</sup> ს. კაკაბაძე. სასიხლო სიგელების შესახებ. – საისტორიო მოამბე, II. 1924, გვ. 23-25.

<sup>14</sup> სჯანაშია. აბაშიძეა. – შრომები, VI, თბ., 1998, გვ. 223-226; ვახ. კეოთხე, 13-20 სექტემბერი, 2002, გვ. 8.

ზურაბ წერეთლის (1747-1823 წ.წ.) მიერ ორი ძმა აბაშიძის ტყვეებად გაყიდვით ხსნის.<sup>15</sup> სამწუხაროდ, სათანადო წყაროები ჯერჯერობით სრულყოფილად გამოქვეყნებული და სპეციალურად შესწავლილი არაა.

აბაშიძე ერთ-ერთი გავრცელებული გვარია აჭარაში. საგულისხმოა, რომ ეს გვარი გენეალება ისტორიულ სამხრეთ საქართველოშიც. სახელდობრ, ზემო იმერხევის (შავშეთის რაიონი) სოფ. აგარის ერთ-ერთი უბნის (სადაც ცხოვრობდნენ აბაშიძეები) სახელწოდება აბაშიძეთი/აბაშეთი. ეპურთა გადმოცემით, აჭარელი აბაშიძეების თაყადაპირველი საცხოვრისი სწორედ აქაა (ცნობა მოგვაწოდა პროფესორმა შუშანა ყურტიკარიძემ).

სავარაუდოა, რომ მამაკაცის საკუთარი სახელისაგან „აბაშ“ საქართველოს სხვადასხვა კუთხეში გვარი აბაშიძე (//აბაშიშვილი/აბაშია) სხვადასხვა დროს დამოუკიდებლად წარმოიქმნა.

აბუსერისძე ერთ-ერთი უძველესი გვარია აჭარასა და მთელ სამხრეთ-დასავლეთ საქართველოში. იგი XI-XVI საუკუნეების საქართველოს დიდ ფეოდალურ საგვარეულოთა რიგს განეკუთვნება. აბუსერისძეთა პირველი წარმომადგენელი არტანუჯის ერისთავი იოანე აბუსერისძე, რომელიც ბაგრატ IV მეფობის (1027-1072) პირველ წლებში იხსენიება. ამავ საგვარეულოდან არიან გამოსული შუა საუკუნეების საქართველოს ისტორიაში ცნობილი პოლიტიკური მოღვაწეები: აბუსერ აბუსერისძე და გრიგოლ აბუსერისძე, ამირსპასალარი იოანე აბუსერისძე, მწერალი და მოაზროვნე აბუსერისძე ტბელი და ა.შ. აბუსერისძენი XI საუკუნიდან კლარჯეთის (არტანუჯის) და ხიხათა (აჭარის) ერისთავები იყვნენ. ისინი ციხისჯვრისა და აწყურის სამეფო ციხეებსაც განაგებდნენ. XII-XIII საუკუნეებში კი – მხოლოდ ხიხათა ერისთავთერისთავები არიან.

აბუსერისძეთა ფეოდალური სახლი XI ს. პირველი ნახევრიდან XV საუკუნის დამლევამდე ჩვენი ქვეყნის ისტორიაში აქტიურ როლს ასრულებდა. მისი მემკვიდრეები საუკუნეების მანძილზე ერთობლივ საქართველოს სულისკვეთებით მოღვაწეობდნენ და „სრულად საქართველოს“ უერთგულესი მოღვაწეები იყვნენ. აბუსერისძეები უკანასკნელად იხსენიებიან XVI საუკუნის სამცხე-საათაბაგოს დიდებულთა სიაში.

აბუსერისძეები სამხრეთ-დასავლეთ საქართველოს გარდა ცხოვრობენ გურიაშიც. მათი გადმოცემით, აბუსერისძეთა წინაპრები შავშეთიდან ჯერ ზემო აჭარაში მისულან, აქედან კი გურიაში გადასახლებულან.<sup>16</sup>

აბუსერისძეთა საგვარეულოს ყველაზე ცნობილი წარმომადგენელი აბუსერისძე ტბელი (XIII საუკუნე) – იმ დროისათვის ფრიად განათლებული პიროვნება, გამოჩენილი მწერალი და მოაზროვნე, ასტრონომიული კალენდრის შემდგენელი. მას დიდი ღვაწლი მიუძღვის ქართული კულტურისა და მეცნიერების განვითარებაში.

აბუსერისძეთა საგვარეულო სახელის ფუძემდებელია აბუსერისძეთა ერთ-ერთი სახელოვანი წინაპარი აბუსერი. საგულისხმოა, რომ ამ საგვარეულოში რამდენიმე აბუსერი მოიხსენიება: იოვანე აბუსერი, მისი მემკვიდრე აბუსერ I, აბუსერისძე ტბელის პაპა აბუსერ II და უფროსი ძმა აბუსერ III.<sup>17</sup>

დღეისათვის აჭარაში ეს გვარი გავრცელებულია ორი ფორმით: აბუსერიძე და აბუსელიძე. პირველადია აბუსერიძე, აბუსელიძე კი მისგანაა მიღებული რღუდ ბგერათცვლილების გზით.

<sup>15</sup> ო. სოსელია. დას. ხ. ნაშრომი, გვ. 208-209.

<sup>16</sup> იმეგრელიძე. აბუსერისძის ენამოსწრებულობა. – ურნ. „პროზოზი“, №4, 1972.

<sup>17</sup> ტბელ აბუსერისძე ცხოვრება ქეთისურთისა ზაისილისა ცამოსაცემად მოაზრება, გამოკვლევა და ლექსიკონი დაუთოო ანისარელიძემ. ბათუმი, 1981, გვ. 69.

პრივილეგიურ საგვარეულო წოდებას ეკუთვნის ბეჟანიძე. ამავე ძირისაა ცნობილი ქართული გვარები: ბეჟანიშვილი, ბეჟიაშვილი, ბეჟანეშვილი და ა.შ. იონანე ბაგრატიონის ცნობით, ბეჟანიშვილების წინაპრები „ღაშთენ კალმურთაგან ბეჟან წოდებული საქართველოსა შინა“. ერთ-ერთ ბეჟანის თავი გამოუჩენია თემურ-ლენგის წინააღმდეგ ბრძოლებში. მისი შინამთავრობა მეფის ბეჟანიშვილებად მიუღია. მეორე ვარიანტით, ბეჟანიშვილი როსტომ მეფის დროს სპარსეთიდან მოსულა (1638 წ.).<sup>18</sup> ამ გადმოცემის თანახმად, გეარსახელი ბეჟანიშვილი საკმაოდ ძველია, თუმცა იონანე ბაგრატიონის ცნობა ამ შექმნისეუკავშიც არაა სარწმუნო წყარო აღნიშნული გვარის ხროვანების დასადგენად. მასში რეალური მხოლოდ ისაა, რომ გვარის ფუძემდებელია ეინმე ბეჟანი. ეს საკუთარი სახელი დაეწა საფუძვლად ბეჟანიძეთა გვარსაც.

აჭარაში მცხოვრები ბეჟანიძეების საგვარეულოს ისტორიის შესახებ ადრეული პერიოდის სარწმუნო წერილობითი წყაროები ჯერჯერობით არ გაგვანია. ამ გვარის შესახებ მხოლოდ გვიანდელი ჩანაწერების მიხედვით თუ შეიძლება მსჯელობა. მაგალითად, ზ. ჰიჭინაძე არაერთხელ მოიხსენიებს სოფ. ზენდიდში (ქედის რაიონი) მცხოვრებ ბეჟანიძეებს. მის მიერ ჩაწერილი ცნობებით, ბეჟანიძეები ანუ ძველად პირმსახურის ძენი (პირმსახურის შვილები) თამარ მეფის პირფარეშები ყოფილან. მათ სოფ. ზენდიდში თავიანთი ციხეც ჰქონიათ. რომელიც ოსმალებს დაუნგრევიათ. ერთ-ერთი ბეჟანიძისგან ავტორს ისიც ნაუწყრია, რომ ისინი თავადიშვილების შთამომავალი პირმსახურიძენი არიან. მათ დიდხანს უბრძოლიათ ოსმალების წინააღმდეგ, მაგრამ ბოლოს დამორჩილებულან. პირმსახურიძეების საგვარეულო ციხეც მთლიანად დაუქცევიათ. ოსმალების მთავრობას მათთვის თავადობის ნაცვლად ბევრს წოდება მიუცია. 1850-იან წლებში პირმსახურიძეებს კვლავ დიდი გმირობა გამოუჩენიათ. ბოლოს მაინც გამუსლიმანებულან. მათი ოჯახის წევრთაგან პირველად ბეჟანს მიუღია ისლამი და მისი სახელის მიხედვით მათი საგვარეულო ბეჟანიძედ დაწერია.<sup>19</sup>

ზ. ჰიჭინაძეს ბეჟანიძეთა შესახებ კიდევ სხვა საინტერესო ცნობა ნაუწყრია, რომლის მიხედვით, პირფარეშის ძენი XII საუკუნეში აღორძინდნენ თამარ მეფის წყალობით. ამის ნიშნად ბეჟანიძეები თამარის ერთგულნი გამხდარან. ნიშნად ერთგულებისა, თამარს მათთვის აჭარა და ზენდიდის ციხე ნაუბარებია.<sup>20</sup> ერთ-ერთი მათგანი ძველად დიასამიძედ იწოდებოდა, რომელსაც პირფარეშის ძეობა თამარ მეფისგან მიუღია. ოსმალთა წინააღმდეგ ომში აჭარელთაგან ბევრი ეაქცავი დაღუპულა, რომელთა შორის იყენენ მმანი დიასამიძე – პირფარეშის ძენი<sup>21</sup>. თუ ამ ცნობას სარწმუნოდ მივიჩნევთ, მაშინ სოფ. ზენდიდში მცხოვრები ბეჟანიძეები დიასამიძეების შთამომავლები ჩანან (თუმცა, ეს ისტორიული წყაროებით არ დასტურდება. – მ.ქ.), რომლებიც ძველად თამარ მეფის პირფარეშებად, ანუ შინამთავრობებად ითვლებოდნენ. საგულისხმოა, რომ აჭარაში, კერძოდ, ჰეჟანის ხეობაში, გეარსახელი მსახურბაძეც დასტურდება, რომელთა წარმოშობლიაც დიასახელებულ პირმსახურის თუ პირფარეშის ძეებს უნდა უკავშირდებოდეს.<sup>22</sup>

<sup>18</sup> იონანე ბაგრატიონი. დსახ. ნაშრომი, გვ. 99.

<sup>19</sup> ზ. ჰიჭინაძე. მუსულმან ქართველობა და მათი სოფლები საქართველოში. ტფ., 1913, გვ. 26, 108, 121, 135.  
<sup>20</sup> გადმოცემების საფუძველზე ზ. ჰიჭინაძეც მიიანდა, რომ ზენდიდის ციხე ადრე იყო აშენებული, მაგრამ 2001 წელს აქ ჩატარებული არქეოლოგიური გათხრების მონაცემებით ზენდიდის ციხე აშენებული ჩანს XVI-XVII საუკუნეების მიჯნაზე.

<sup>21</sup> ზ. ჰიჭინაძე. ისტორია ოსმალოს ყოფილ მუსულმან ქართველთა საქართველოსი. ბათუმი, 1911, გვ. 54-55.

<sup>22</sup> თავის მხრივ, დიასამიძეები ქართულ წარჩინებულ საგვარეულოებს მიეკუთვნებიან. ისინი წერილობით წყაროებში 1443 წლიდან იხსენიებიან. დიასამიძეთა ფეოდალურ საგვარეულოს სამფლობელო ჰქონდა ჩრდილო-აღმოსავლეთ სამცხეში, შემდეგ დაეფუძნენ ხურსიძეთა მამულს ღობეთის – (წურ-წყალების სამწყობოში). XVI-XVII საუკუნეებში დიასამიძეების გვარიდან იყვნენ გამოსული ქართველი

ახლახან გამოვლენილი და შესწავლილი ორი ოსმალური დოკუმენტის მიხედვით ირკვევა, რომ აჭარის ხეობა მის უკანასკნელ ქრისტიან მმართველ ბეგანს 1561 წელს ჩამოართვეს და დროებით გადასცეს ოსიების სანჯაყ-ბეგს. ერთ დოკუმენტში ეკითხულობთ: „ქრისტიანი ბეგანი“ „უფლებით გარეშე“ უღობს აჭარის ხეობას. „იგი აწყობს არეულობებს და დაუმორჩილებელია“. ამიტომ არზრუმის ბეგლარბეგის ბრძანებით, ბეგანისათვის აჭარის ხეობა ჩამოერთმევიათ. მეორე დოკუმენტში (დათარიღებულია 1563 წლის 15 დეკემბრით) საუბარია ბეგანის მიერ აჭარის ხეობის ჯაბურუნების შესახებ.<sup>23</sup> ბეგანი სტამბოლში სულთანთან ჩასულა, გამამადიანებულა, სახელი მკმეფი მიუღია და აჭარის ხეობაც დაუბრუნებია.<sup>24</sup> გამოთქმულია მოსაზრება, რომ „ქრისტიანი ბეგანის“ გვიანი აბუს-ქირისძე უნდა იყოს, რომელიც იხსენიება „კლარჯული სვინაქსარის“ ადაპების XVI საუკუნის მოსახსენებლებში. სწორედ ბეგან აბუსერისძემ ააშენა ზენდიდის (ქობულთა) ციხე და გამამადიანების შემდეგ საფუძველი ჩაუყარა აბუსერისძეთა საგვარეულოს ახალ შტოს – ბეგანიძეთა გვიან. სოლო ზ. ჭიჭინაძის ცნობა ბეგანიძეების დიასპორებისაგან, წარმომავლობის შესახებ, ასევე სამცხე-საათაბაგოს კათალიკოსის სამწყსოს თავადთა და სოფელთა სიის მონაცემი, თითქოს „დიასამიძეთა აქუს აბუსერისძენი სასაფლაოთა, მონასტროთა და კარის ეკლესიითა“, მცდარია. სინამდვილეში, დოკუმენტის ეს ადგილი სხვაგან ასე იკითხება: „ლობიერნი, სასაფლაოთა, მონასტროთა და კარის ეკლესიითა, დიასამიძეთა აქუს, აბუსერისძენი, სასაფლაოთა, მონასტროთა და კარის ეკლესიითა“.<sup>25</sup> დიასამიძეები, რომელთაც დაკავებული ჰქონდათ ლობიერთა სამკვიდრებელი. სასაფლაოთი, მონასტრით და კარის ეკლესიით შედიოდნენ მცხეთის საკათალიკოსო სამწყსოში (1516 წ.)<sup>26</sup>

ბუნებრივია, ბეგანიძეების გვიან აბუსერისძეებისაგან წარმომავლობის შესახებ აღნიშნული წერილობითი წყარო სარწმუნო დასკვნის გაცემაზე საკმაოდ მნიშვნელოვან საფუძველს იძლევა. თუმცა, როგორც შეინშნავენ, ზ. ჭიჭინაძის მიერ შეკრებილი ცნობების ხელაღებით უარყოფაც არ შეიძლება. საკითხთან დაკავშირებით საბოლოო და ჭეშმარიტი დასკვნისათვის საჭიროა უფრო მეტი მტკიცებულებები.<sup>27</sup>

ეახუშტი სამცხის წარჩინებულ საგვარეულოთა შორის მოიხსენიებს თავდგირითქს.<sup>28</sup> ეს იგივე თაქთირიძეა, რომელიც დ. ბაქრაძემ ამოიკითხა სამცხე-საათაბაგოს თავადებისა და სოფლების აღწერილობის ერთ ძველ სიგელში. მკვლევარი შენიშნა: „თაქთირი-

კათალიკოსები, მცხეთის ბოქაულთუხუცესები და სხვ. ხაგულისხმოა, რომ წერილობით წყაროებში დიასამ/დიასა დასტურდება მამაკაცის საკუთარ სახელად, რაც იმაზე მეტყველებს, რომ მოცემული გვიანის საფუძველი უნდა იყოს საკუთარი სახელი დიასამ (იხ. პირთა ანოტირებული ლექსიკონი, II, 1993, გვ. 77-80, 113-114, 442; ად. ლლოტი. ქართულური საკუთარი სახელები. თბ., 1986, გვ. 113; ქართული საბჭოთა ენციკლოპედია, ტ. III, 1978, გვ. 503). დიასამიძეთა საგვარეულო აჭარაში მრავალრიცხოვანია, მართა მათი აქ მოღვაწეობის ისტორიასთან დაკავშირებით რაიმე მნიშვნელოვანი დოკუმენტი ვერაუკუნობთ არ გავიანია.

<sup>23</sup> ბეგანის შესახებ ზ. ჭიჭინაძის მიერ შეკრებილი ზემოთ აღნიშნული ხალხური გადმოცემი ძირითადად ემთხვევა დასახელებული დოკუმენტის მონაცემებს, სოლო ბეგანიძეების დიასამიძეებისაგან წარმომავლობის საკითხზე ატორი მხოლოდ ხალხური გადმოცემების მიხედვით მხაჯლობს, სხვა ხაზს უსვამს არ ასახელებს. აღსანიშნავია, რომ ამგვარად სოფ. ზენდიდში მცხოვრები ბეგანიძეები წარსულში დიასამიძეებთან ნათესაურ კავშირს არ ადასტურებენ.

<sup>24</sup> ზ. ჭიჭინაძე, ორი მნიშვნელოვანი დოკუმენტი XV საუკუნის აჭარის ისტორიიდან. – ბათუმის შოთა რუსთაველის სახელობის სახელმწიფო უნივერსიტეტთან არსებული მეფედ აბაშიძის სახელობის სამეცნიერო-კვლევითი ცენტრის კრებული, III, ბათუმი, 2002, გვ. 149-151.

<sup>25</sup> რ. ხალვაძე. ბეგან აბუსერისძე – აჭარის უკანასკნელი ქრისტიანი მმართველი. – გაზ. „აჭარა“, 20. VI. 2003.

<sup>26</sup> პირთა ანოტირებული ლექსიკონი. I, თბ., 1991, გვ. 67.

<sup>27</sup> ბ. დიასამიძე. ერთი ოსმალური წყობის შესახებ. – გაზ. „აჭარა“, 29. 12004.

<sup>28</sup> ეახუშტი. აღწერა სამეფოსა საქართველოსა. თბ., 1941, გვ. 25.

ძეები ისტორიაში არ გვხვდებიან, მაგრამ უგუკველია, ისინი უნდა იყვნენ წინაპრები ახლა ცნობილი გურია-ქობულეთის თავდგირიძეებისა ანუ თავდგირიძეებისა.<sup>29</sup> გვარი თავდგირიძე მოხსენიებულია ჯვრის მონასტრის სენიანქსარის აღაპებშიც.<sup>30</sup> ერთ-ერთ 'მელოცვა'ში იგი „თაქტორიძე“ ფორმითაც დასტურდება.<sup>31</sup>

სამხრეთ საქართველოს თავდგირიძეთა ფეოდალური საგვარეულო წერილობით წყაროებში XIV საუკუნიდან იხსენიება. ოსმალთა მიერ სამცხე-საათაბაგოს დაპყრობის შემდეგ თავდგირიძეთა საგვარეულო საქართველოს სხვადასხვა კუთხეში გაიფანტა.<sup>32</sup>

იოანე ბატონიშვილის (ცნობით, „თადგირ“ იყო „თავადი ბუზმუნიყელთა, განისა მხარეს. წელსა 1211-ს... ამით გუარი მოვიდა მეფისა თანა ახალციხეს და მიიღო თავდგირიძე. რომელნიმე დაშოენ ახალციხეს და ზოგნი რომელნიმე დაესახლენ გურთას“.<sup>33</sup>

ამ ცნობაში სარწმუნოდ თვლიან მხოლოდ გვარსახელს – თავდგირიძის „თადგირი“ (თუ „თავდგირი“) სახელიდან მომდინარეობას. ერთი ცნობით სიტყვა „თადგირ“, საიდანაც მომდინარეობს გვარი თავდგირიძე/თადგირიძე, ნიშნავს „გვირგვინის დამდგმელს“. ანუ იმ პირს, უნც გამეფების ცერემონიის დროს მეფეს თავზე გვირგვინს ადგამდა.<sup>34</sup>

მოცემული გვარის ეტიმოლოგიასთან დაკავშირებით საყურადღებოა ერთი გარემოება. კერძოდ, საბას ლექსიკონის მიხედვით, „თადგირი... ესე არს ვარსკვლავი, რომელი რა აღმოსხდების, სიწითლეს მისცემს რომელთამე ნიეთა და რომელთა(მე) ხილთა“.<sup>35</sup> სავარაუდოა, აღნიშნული გვარსახელის ამოსავალი არის სწორედ ვარსკვლავის სახელი „თადგირი“. შდრ. გვარები: თვარაძე (<მთვარაძე), თვარულაშვილი (<მთვარულაშვილი). ბუნებრივია, თვარა, თვარე, თვარია, თავდგირი... თავდაპირველად აღამიანის საკუთარი სახელები იყო, რომლებიც შემდგომ საფუძვლად დაედო აღნიშნულ გვარებს. შენიშნულია, რომ თავდგირი სპარსული სახელია ერთ-ერთი ვარსკვლავისა და სახელია კაცისა, მსგავსად სახელებისა – მიზა, მინგია, მუშოთარი. თავდგირი-ში მოხდა მეტათეზისი: (გლდღე), ე. ი. თადგირი > თადგირი. შემდეგ თავ-სიტყვით დაწყებულ გვართა ანალიზით ნაქმარტა ვ და მივიღეთ თავდგირიძე.<sup>36</sup>

სამცხიდან წამოსული თავდგირიძეების ნაწილი გურიაში დასახლდა, რაც XVII საუკუნის შუა წლებში უნდა მომხდარიყო.<sup>37</sup>

ორკვევა, რომ XVII საუკუნის 60-იან წლებში თავდგირიძეებს დღევანდელი აჭარის ტერიტორიაზე სამკვიდროდ უბოძეს მამულები აჭყვისთავეში, ჭახათში, ჩაქვსა და ქობულეთში. მათ სამფლობელოში შედიოდა ხინო თავისი საეპისკოპოსო კათედრითა და სამწყსოთი. აღამბარში (ქობულეთის რაიონი) თავდგირიძეებს საგვარეულო ციხეც ჰქონდათ.<sup>38</sup> ზ. ჭიჭინაძის ცნობით, გამუსლიმანების შემდეგ თავდგირიძეებმა ფეხი მოიკიდეს

<sup>29</sup> დ. ბაქრაძე. არქეოლოგიური მოგზაურობა გურიასა და აჭარაში. ბათუმი, 1987, გვ. 75-79.

<sup>30</sup> გ. ბერეჟიკელი. მასალები იერუსალიმის ქართული კოლონიის ისტორიისათვის (XI-XVII სს.). თბ., 1962, გვ. 84; ფრ. სისხარულიძე. თავდგირიძეთა უძველესი ისტორიიდან. – „ლიტერატურული აჭარა“. №4, 1962, გვ. 84.

<sup>31</sup> ჯ. ნოღაიძე. აჭარის სალხური სიტყვიერება. II ბათუმი, 1940, გვ. 189.

<sup>32</sup> ქართული საბჭოთა ენციკლოპედია. ტ. IV, თბ., 1979, გვ. 564.

<sup>33</sup> ო. სოსელია. ნარკვევები ფეოდალური ხანის დასავლეთ საქართველოს სოციალურ-პოლიტიკური ისტორიიდან, II, თბ., 1981, გვ. 177.

<sup>34</sup> С. Думин. П. Гребельский. Дворянские роды Российской империи, т. IV, М., 1998, стр. 203-204.

<sup>35</sup> ს. ს. ობელანია. ლექსიკონი ქართული. I თბ., 1966.

<sup>36</sup> ა. ბლიზნარაული. ზოგი ქართული გვარსახელის წარმომავლობისათვის. – დიდი ეტიმოლოგიური კრებული. თბ., 1991, გვ. 131.

<sup>37</sup> ო. სოსელია. დასახ. ნაშრომი, გვ. 177.

<sup>38</sup> ო. სოსელია. დასახ. ნაშრომი, გვ. 178-179; ა. სისხარულიძე. სამხრეთ-დასავლეთ საქართველოს ტოპონიმია. II ბათუმი, 1959, გვ. 119.



ქობულეთში და ბეგობაც დაიმსახურეს. 1760 წელს კი ქობულეთიდან ქედაში, კერძოდ, სოფ. ქედა მახუნცეთში დასახლებულან.<sup>39</sup> დ. ბაქრაძის ცნობითაც, თავდგირიძეებს ქედაში, მდ. აჭარისწყლის პირას, კუარტალი ფორმის ციხე პქონიათ, რომელიც მისი აქ მოგზაურობის დროს მიტოვებული ყოფილა.<sup>40</sup> ის თავდგირიძეები, რომლებიც ოსმალთა ბატონობის დროს კინტრიშის მხარესა და ქოლეთის ყაზახს (მასრას) მართავდნენ, სანჯაყბეგებად იწოდებოდნენ, მაგრამ თურქეთში ზეპირებული რეფორმების შემდეგ მათ დაკარგეს სანჯაყბეგობა და სხვა უფლებებიც.<sup>41</sup>

ამრიგად, სანდა წყაროებით ირკვევა, რომ აჭარაში თავდგირიძეთა საგვარეულო სამცხიდანაა მოსული. ამასთან, თუ ისინი გურიაში XVII საუკუნის შუა წლებში ჩანან, უნდა ვთავაზოთ, რომ აჭარაშიც ამ პერიოდში უნდა დასახლებულყვნენ. მათი სამცხიდან საქართველოს სხვა კუთხეებში გადასვლა კი დაკავშირებულია ოსმალების მიერ ამ მხარის გამუსლიმანებასთან. როგორც ვახუშტი წერდა, გამამდიანდნენ სამცხის წარნიებულნიც, მაგრამ „რომელნი სძულობდნენ მამამდიანობასა“ და „არა იჩუქეს მამამდიანობა“, „იელტოდიან“ „ქართლს, იმერეთს, ოდიშს, გურიას, კახეთს“...<sup>42</sup> ამჟამად თავდგირიძეები ცხოვრობენ როგორც ქვემო, ისე ზემო აჭარაში.

ამ საგვარეულოსთან დაკავშირებით საინტერესოა XVII საუკუნის მეორე ნახევარში შედგენილი დოკუმენტები, რომლებშიც მოხსენიებულია თავდგირიძე //თავდგირიძე//თაუდგირიძე. მან, ბოქაულთუხუცესი თავდგირიძე მირზა-ბეგისათვის მიცემული ემა-მამულის წყალობის წიგნში აღნიშნულია, რომ მას უწყალობა გიორგი გურიელმა: „მატუტაძისეული ოთანაი ართუმელიცე, პაპუნასშვილები: სეხნიაი, გიორგი, გიორგი კალანდარისშვილი; აჭყვისთაუხ – პატაი, გიორგი, იესე კეჭაღმაძეები, შაქრაი ნადირაძე, მიქელია შარაძე; ჭახათს – ივანაი და მამუკა გოგოძენი, ჩაქეს – თავამია ხალვაში, ბიძინაი ხალვაში. ხახუტაი ჭალვაში, პაატაი გვარყვასშვილი, აფხაზაი ჭალვაში, ბიძიაი კვიჩია, ხუცესი ნიბურდანიძე, გაბრყელი ბახილაძე, შაქრაი ხალვაში, გიორგი დეენისშვილი, ქობულეთის და ჩაქეს ის, რაც მატუტაძეს პქონდა სახასო ან ყოფიკა მელიმონაძისეული მამული“. დოკუმენტები დათარიღებულია 1664-1701, 1664-1677, 1698-1701 წლებით.<sup>43</sup>

დოკუმენტები საინტერესოა ცნობებს შეიცავს თავდგირიძეებისათვის ბოქაულ სოფლებში მცხოვრები საგვარეულოებისა და აქ გაყვრებული საკუთარი სახელების შესახებ, რომელიც ძვირფასი მასალაა აჭარის ისტორიული ონომასტიკის შესწავლისათვის.

აღნიშნული დოკუმენტის მიხედვით, ქობულეთის რაიონის სოფელ აჭყვისთაუხში XVII საუკუნის მეორე ნახევარში სახლობდნენ შემდეგი გვარები: კეჭაღმაძე, ნადირაძე, შარაძე, რომლებიც ამჟამად აქ არ ცხოვრობენ. ისინი სხვა სოფლებში გადასულან საცხოვრებლად. ამასთან, გვარი კეჭაღმაძე კაჯახაძის ფორმით ამჟამად ცხოვრობს ქობულეთის რაიონის სოფელ ციხისძირსა და ხალას საკრებულოში, შუახევის რაიონის სოფელ ტბეთში, ხოლო ნადირაძეები – კვირიკესა (ქობულეთის რაიონი) და ვაშაქმაძეებში (ხელოს რაიონი), შარაძე კი – ქვემო აჭარაში.

ქობულეთის რაიონის სოფ. ჭახათში ფიქსირებულია გვარი გოგოძე. მათი წარმომადგენლები ამჟამად ცხოვრობენ მახინჯაურსა და ცხემლარაში (აჭარისსაღმართის საკრებულო). საყურადღებოა ის ფაქტიც, რომ ხინოში (კინტრიშის ხეობა) არის ნასოფლარი გო-

39 ზ. ზიტინაძე. მუსულმან ქართველობა – გვ. 112-120.

40 დაბქრამე. დასახ. ნაშრომი, გვ. 48.

41 სახელგდანი. სახალხო-განმათავისუფლებელი ბრძოლის ისტორიიდან სამხრეთ საქართველოში. ბათუმი, 1956, გვ. 49.

42 „ქართლის ცხოვრება“. თბ., 1973, გვ. 726-728.

43 პირთა ანოტირებული ლექსიკონი, II, თბ., 1993, გვ. 267.

გაურბი. რომელიც ადრე გოგოძეების საცხოვრისი უნდა ყოფილიყო. აღნიშნულ დოკუმენტში ნაჩვენებია ადრე მცხოვრები გვარებიც იკითხება: ხალვაში/ჭალვაში, გვარელას/შვილი (გვარიშვილი), კეიახი (შღრ. გვარსახელი კეიახიძე), ნიბურდანიძე, ბასილაძე, დეენაის/შვილი, მელიმონაძე. ამათგან დეენაის/შვილი და მელიმონაძე აჭარაში ამჟამად არ დასტურდება.

აჭარაში გვხვდება გვარი შარვაშიძე/შერვაშიძე. პირველადი უნდა იყოს შარვაშიძე (შღრ. ქართულ ისტორიულ წყაროებში მოხსენიებული საქუთარი სახელები: შარვაში/შარვაში. შარვაში).<sup>44</sup> შერვაშიძე კი მისგან მიღებული. იგი აფხაზეთის მფლობელთა ძველი სამთავრო გვარია.<sup>45</sup> რომლის წარმომავლობას თქმულება შარვანშაქებს უკავშირებს.<sup>46</sup> იონან ბატონიშვილის ცნობით, ისინი იყვნენ „შირვანთ მთავართაგანი, ესენი რომელნიმე ურჩნი აყარა დაეთი აღმაშენებელმან და დაასახლა აფხაზეთს შინა... უკანასკნელ ამით გაურასხა იქნენ მთავრად აფხაზეთს“.<sup>47</sup>

შერვაშიძეები აჭარაში XVIII საუკუნის შუა წლებიდან ჩანან. 1805 წელს ბათუმის გარნიზონის უფროსი ყოფილა ქუხუკბუი შერვაშიძე.<sup>48</sup> ზ. ჭიჭინაძის ცნობითაც, აჭარაში „ზარაშიძეები“ აფხაზეთიდან მოსულან და დასახლებულან სოფ. აღიკოშვილებში (ქედის რაიონი).<sup>49</sup> თ. სახოკია აჭარაში მცხოვრები შარვაშიძეების წინაპართა აფხაზეთიდან მოსვლის მიზეზსაც ასახელებდა. ეგრძოდ, ერთ-ერთი შარვაშიძეს რაღაც დაუშავებია, აფხაზეთის მთავრის მთავრის ასისგან გამოქცევა და აჭარისთვის შეუფარებია თავი. მისთვის ქედაში შესაყვრისი ადგილ-მამული მიუციათ და იქვე დასახლებულა.<sup>50</sup>

აჭარის წარმინებულ საგვარეულოებს შორის ერთ-ერთი გამოჩენული ადგილი უკავიათ ხიმშიაშვილებს. იონან ბატონიშვილის ცნობით, ამათი წინაპრები აჭარაში თავადები ყოფილან. ოსმალთა მიერ ახალციხის დაპყრობის შემდეგ ხიმშიაშვილთაგან ზოგი გამუსლიმანებულა, ზოგიც 1605 წელს კახეთში გადასულა საცხოვრებლად.<sup>51</sup> თემცვა სხვა ცნობებით ეს ფაქტი არ დასტურდება.

ლიბიტრი ბაქრაძე ხიმშიაშვილს აჭარის ყველაზე საბატიო საგვარეულოდ თვლიდა. იგი წერდა: „ეს საგვარეულო ახლად ითვლება. ყოველ შემთხვევაში, მისი არაფერი ეიცით XVIII საუკუნის მიწურულამდე. აჭარულ ხიმშიაშვილთა პირველი (ცნობილი წინაპარი, როგორც აბტკაცკაენ, უბრალო მწყემსი აბდულა-ბეგი ყოფილა, რომელიც თავისი ენერჯიულობით დაწინაურებულა. გურიაში შემონახული ერთი წარწერის მიხედვით თუ კომსჯელებით, იგი „1782 წელს მოუკლავთ სოფელ აკეთზე თავდასხმისას. თავისი გვარი განსაკუთრებით ასახელა აბდულა-ბეგის ვაჟმა სელიმ-ალამ“.<sup>52</sup> ეს იგივე ცნობილი სელიმ-ყაზია.

აჭარაში მოგზაურობის დროს გ. ყაზბეგი აქაურ მსცოვანთა გადმოცემის მიხედვით წერდა, რომ შერიფ-ბეგ ხიმშიაშვილის „პაპის მამა... იყულებრივი მოკვდავი იყო, მაგრამ ჰკურისა და ერთგვარი სიმდიდრის წყალობით ამ მხარეში გაედგინა მოიპოვა და ბეგი ეწოდეს. მისი ვაჟი სელიმი მამის კვალს გასყვა“.<sup>53</sup>

<sup>44</sup> აღ. ლლონტი. დასახ. ნაშრომი.

<sup>45</sup> იმანსურაძე. ქართული გვარსახელები (ხალკისეონო ბიბლიოგრაფიული მასალები). თბ., 1990, გვ. 190; С. Думин, П. Гребельский. Дворянские роды... М., 1998, стр. 21.

<sup>46</sup> იმანსურაძე. დასახ. ნაშრომი.

<sup>47</sup> თ. სოსელია. დასახ. ნაშრომი, გვ. 255.

<sup>48</sup> ასურგულაძე. ყადირ შერვაშიძე. თამარის ორდენის კავალერი. ქუთაისი, 1998, გვ. 13; რ. სურმანიძე. ყადირ შერვაშიძე. ბათუმი, 1998, გვ. 4.

<sup>49</sup> ზ. ჭიჭინაძე. მუსულმან ქართველობა - გვ. 110.

<sup>50</sup> თ. სახოკია. მოგზაურობანი (ტურია, აჭარა, სამურზაყანო, აფხაზეთი), ბათუმი, 1985, გვ. 310.

<sup>51</sup> იონან ბატონიშვილი. დასახ. ნაშრომი, გვ. 45.

<sup>52</sup> დ. ბაქრაძე. დასახ. ნაშრომი, გვ. 65-66.

<sup>53</sup> გ. ყაზბეგი. სამი თვე თურქეთის საქართველოში. ბათუმი, 1995, გვ. 65.

ხიმშიაშვილთა საგვარეულოს შესახებ შედარებით ვრცლად მოგვეთხრობს თ. სახოკია. იგი წერდა: „აჭარაში, და განსაკუთრებით მის ზემო ნაწილში“ გაელენიანი იყო და მთელი მხარის ბატონად და პატრონად იმ თავითვე ითვლებოდა ხიმშიაშვილის გვარი. ეს გვარი, როგორც უპირობო გადმოცემა მოგვეთხრობს, მონათესავეა არაგვის პირის (დუშეთის მაზრა) ხიმშიაშვილებსა. მათ წინაპარს XVII საუკუნეში კაცი შემოეკადრებოდა არაგვის ხეობაში, მეფის რისხვას გაქცევია და აჭარაში შეხინწულა. აქ, როგორც ვაჟაკცს, თავი გამოუჩინა და მალე მთელი მხარის ბატონობაც ხელთ ჩაუგდია. იგივე ზემოთ გადმოცემა მოგვეთხრობს, რომ აწინდელი ხიმშიაშვილების წინაპარი აბდულა-ბეგი უბრალო, მშვიდობისმოყვარე მწყემსი ყოფილა და ქვეყნის უფროსობა ფიქრადაც არ გაუქვლია, როცა მწყემსის ჩომბახი ეჭირა ხელში და საქონელს უყლიდა, მაგრამ ბერძენთა ჭკუამ და ხიმშიაშვილებმა ხალხში გაედღვნა მოუპოვა, თავის თავს „ბეგი“ უწოდა და სხვათაც არ გაუტეხა ხათრი“. ამ აბდულას, ერთ დროს მწყემსად ყოფილს, ნეკრ უკვე ეხედავთ აჭარელთაგან შედგენილ მყომართა რაზმის უფროსად, ძლევაშოსილების მამიებელს, გურიის სოფელ აკუაში თავად მამუკა თავდგირიძესთან მეზობელს. მაგრამ ბრძოლის გულიდან ცოცხალი არ გასულა. ეს იყო 1782 წელს.<sup>54</sup> აბდულა პირველი ხიმშიაშვილი იყო, რომელსაც ისტორია იცნობს და, რომელმაც სათავე დაუდო ზემოაჭარაში ხიმშიაშვილთა გვარეულობას. აბდულა ბეგს დარჩა შვილი სელიმი, ისიც მამის კეასს ადგა და იმდენი მეთაურბა, რომ ფაშობაც კი მიიღო და სელიმ-ფაშად იწოდებოდა<sup>55</sup> თ. სახოკიას ამ ცნობას სხვა ავტორებიც უკომენტაროდ იყენებენ.<sup>56</sup>

თავის დროზე აჭარაში მცხოვრები ხიმშიაშვილების ისტორიით დაინტერესდა კავკასიის მეფისნაცვალნი. შერეო ხიმშიაშვილის თხოვნით, კავკასიის არმიის მთავარსარდალმა 1879 წელს საკითხის შესწავლა დაეავალა თბილისის გუბერნიის თავადაზნაურთა საკრებულოს და ბათუმის ოლქის სამხედრო გუბერნატორს. თავადაზნაურთა საკრებულოს თავმჯდომარე დავით სუმბათაშვილი კავკასიის სამეფისნაცვალში 1879 წლის 19 ივლისს გაეზაყინად ცნობაში იუწყებოდა, რომ ხიმშიაშვილები ქართველ თავადაზნაურთა წოდებას ეკუთვნიან, მაგრამ აჭარელი ხიმშიაშვილების დუშეთის მარსიდან წარმომაქვლობა არ დასტურდება.

კომისიამ, რომელსაც მეთაურობდა ბათუმის ოლქის სამხედრო გუბერნატორი კ. კომაროვი, ხიმშიაშვილების გვარზე მხოლოდ უკანასკნელი 200 წლის ისტორიის (XVII საუკუნის 70-იანი-XIX საუკუნის 80-იანი წლები) მასალები შეგროვება მოძღვროს. იგი 1879 წელს კავკასიის არმიის მთავარსარდალს მოახსენებდა, რომ აჭარელი ხიმშიაშვილები წარმომავლობით ეკუთვნიან იმერეთის თავადთა საგვარეულოს.<sup>57</sup>

ამდენად, აჭარაში მცხოვრები ხიმშიაშვილების წარმომავლობის შესახებ ერთიანი სარწმუნო ცნობა არ მოგვეპოვება. მაგრამ დაბეჯითებით შეიძლება ითქვას, რომ ხიმშიაშვილები მიღებულია საკუთარი სახელისაგან ხიმში თუ ხიმშია.<sup>58</sup> ცნობილია ისიც, რომ ხიმშია თემურ-ლენგის წინააღმდეგ მებრძოლი ერთ-ერთი ქართველი ფეოდალის სახელსაც იყო.<sup>59</sup>

<sup>54</sup> თ. სახოკიას ცნობით, აბდულ ხიმშიაშვილი 1782 წელს სოფელ აკეთან ბრძოლაში დაიღუპა. ეს თარიღი სწორი არ უნდა იყოს. სინამდვილეში აკეთან ბრძოლა 1784 წელს მოხდა (იხ. ღვინჯიანი, ქრონიკები, III, თბ., 1967, გვ. 389; ოსოსელია. ნარკვევები ფეოდალური ხანის დასავლეთ საქართველოს სოციალურ-პოლიტიკური ისტორიიდან. II, თბ., 1981, გვ. 183).

<sup>55</sup> თ. სახოკია. დასახ. ნაშრომი, გვ. 184-185.

<sup>56</sup> შეგვრებიძე. სამხრეთ-დასავლეთ საქართველოს ისტორიიდან. თბ., 1963, გვ. 19.

<sup>57</sup> აჭარის სახ. მუზეუმის რუსული ხელნაწერების ფონდი, №172, ფ. 157, 241.

<sup>58</sup> აღდლონტი. დასახ. ნაშრომი; საქართველოს სიძველენი, II. კათაგიაშვილის რედაქტორობით. თბ., 1909, გვ. 62.

<sup>59</sup> ქართული საბჭოთა ენციკლოპედია, ტ. XI, თბ., 1987, გვ. 483.

საინტერესოა ჯაყელთა გეარის წარმომავლობისა და მათი აჭარაში დასახლების საკითხი. ზ. ჰიჭინაძე სოფ. კვაშტის (ქედის რაიონი) აღწერისას წერდა: „აქ სცხოვრობენ საქართველოს ისტორიაში ცნობილი ბეჭა ჯაყელის საფირ ყაშის შთამომავალი, აწ ბეჭებად ხმობილინი“...<sup>60</sup>

ვახუშტი ჯაყელს სამცხის წარჩინებულ საგვარეულოთა შორის მოიხსენიებს.<sup>61</sup> მათ შესახებ ცნობები ისტორიულ წყაროებში XI საუკუნის 30-იანი წლებიდან ჩნდება.<sup>62</sup> ამ პერიოდიდან დაწყებული, XIX საუკუნის 20-იან წლებამდე ჯაყელები უწყვეტლავ ჩანან სამხრეთ საქართველოს პოლიტიკურ ცხოვრებაში.

ზ. ჰიჭინაძის ცნობებით, გეარი ჯაყელი წარმომდგარი უნდა იყოს ჯაყის ხეობიდან, რომელსაც ოსმალთა ბატონობის დროს ჯაყისმანი ეწოდა. ისინი აჭარაში სამცხიდან არიან მოსული.<sup>63</sup> ჯაყი ისტორიული სოფელია სამცხეში, რომელიც ამჟამად მოქცეულია თურქეთის სახელმწიფოს საზღვრებში.<sup>64</sup> ჯაყელი გეარადქცეული სადაურობის სახელია, რომელიც ფეოდალური ხანის სამოსახლო პუნქტების, სათავადო თუ სააზნაურო ადგილ-მამულების, ციხეების მფლობელობას უკავშირდება (შერ. თმოგველი, თორელი, გურიე-ლი...). ჯაყელი სამცხის ათაბაგთა დინასტიური გეარია.<sup>65</sup>

ზ. ჰიჭინაძე აჭარაში მცხოვრებ წარჩინებული წოდების სხვა საგვარეულოებსაც ასახელებს, რომლებიც კუთხის სხვადასხვა მხარეში ყოფილან განსახლებულნი, ესენია: აბულაძე, აყალიანი, გეარიშვილი, დევიაძე, ერისთავი, ზაქარიაძე, თურმანიძე, ირემიაძე, კობალაძე, ნაკაშიძე, საფარაშვილი/საფარაძე, ქავთარაძე, ჩხიციძე, წინწკარაშვილები და სხვ. იგი მოიხსენიებს აგრეთვე აჭარაში მებატონედ ცნობილ სხვა გეარებსაც: შოთიძე, გოგორისშვილი (იგივე გოგორაშვილი), ჭინკაძე, ბოლქვაძე (სოფ. ბზუბზუ), ბაბუნაშვილი (სოფ. ბაბუნაშვილები), შარაბიძე (სოფ. შარაბიძეები), კიკინაძეები (>კიკინაძეები; სოფ. კანისთავი), თოფალაშვილები. შოთიძეები ბზუბზუში მაჭახლის ხეობიდან გადასახლებუ-ღან. თოფალაშვილები კი, რომლებიც ადრე თოფალოღლებად იწოდებოდნენ, დღევანდელ კახაბრის ქულის მიდამოებში სახლობდნენ (ამჟამად ისინი მიქელაძედ იწოდებიან). ზ. ჰიჭინაძის ცნობებს<sup>66</sup> ნაწილობრივ ავსებს გურისთავის თაფადა და აზნაუროს ოჯახების სია, რომელშიც მოიხსენიება ქვემო აჭარის თავადაზნაურული წარმომავლობის გეარე-ბიც. მაგალითად, ხინოს თემში: ცეცხლაძე და ქათამაძე (ქათამაძეებს XIX ს-ში გამოეყო შტო – კაკაძე/შვილი); ქობულეთის თემში: თავდგირიძე, გუგუნაია, მაჭუტაძე, მახაძე, კობა-ლაძე, ართომყლაძე (თავადები); მანგლიშვილი, ციციძე, გოგიტიძე, შაქარაშვილი/შაქარი-შვილი, ჯაში, ჭყონია, წილოსანი, გიორგაძე, კომახიძე,<sup>67</sup> პაპუნაიშვილი, თამაზაშვილი, გოგო-ლიშვილი, ბოლქვაძე, ქარცივაძე, ბერიძე, ჯიჯავაძე (ჩიჯავაძე), ნაკაიძე, წუწუნაია, შირაიყ

<sup>60</sup> ზ. ჰიჭინაძე, მუსულმან ქართველობა. – გვ. 104.

<sup>61</sup> ვახუშტი, დასახ. ნაშრომი, გვ. 25.

<sup>62</sup> დ. კლდიაშვილი, ჯაყელთა ფეოდალური საგვარეულოს ისტორიისათვის (XI ს.). – საქართველოს სსრ მეცნიერებათა აკადემიის მოამბე, ტ. 98, №2, 1980.

<sup>63</sup> ზ. ჰიჭინაძე, ისტორია ოსმალის ყოფილ – გვ. 18.

<sup>64</sup> ხაჭიძეა, გურჯისტანის ვილაიეთის დიდი დავთარი. III თბ., 1958, გვ. 455.

<sup>65</sup> იმამისურაძე, ქართული გეარსახელები (სემანტიკა, სტრუქტურა, ეტიმოლოგია). თბ., 1979, გვ. 29-47; იმამისურაძე, ქართული გეარსახელები (სალექსიკონო ბიბლიოგრაფიული მასალები). თბ., 1990.

<sup>66</sup> ზ. ჰიჭინაძე, ისტორია მუსულმან – გვ. 101-188

<sup>67</sup> აჭარაში კომახიძეები სახლობენ ხულოს (ს. უჩხო), ხელგანაურისა და ქობულეთის რაიონებში.

ამ საგვარეულოს ერთ-ერთი წინაპრის სახეობა კომახიძის შთამომავლობა ხახუტაიშვილის გეარს ატარებს (თ. კომახიძე, ერთი გეარის ისტორია. ბათუმი, 1996, გვ. 4). კომახიძე ძველი ფეოდალური გეა-რი ყოფილა ტრაპიზონის იმპერიაში, იგი ბერძნულ წყაროებში გვხვდება კომახიტების ფორმით (ტ. გოზალიშვილი, მითრიადატ ბონტოგლი. თბ., 1962, გვ. 199-200; იმამისურაძე, ქართული გეარსახელები – სალექსიკონო ბიბლიოგრაფიული მასალები. თბ., 1990).

(ახსაერები). XVI–XVII სს. წერტილობითი წარსულებით, მხარის ახსაერები იყენენ: ვარს-  
ნიძე, იაშვილი, მელიქიძისაძე, ქობულაძე (შესახლოვ. ახსაერული წარმომადგენლები იყენენ მსგავს  
თემში მცხოვრები სხვა გვარებიც; ინაოშვილი, თაყაიშვილი, შვიდი, ბაქქაიშვილი, რიხიშვი-  
ლი; ომხალთა ბაქონიძის დროს აცვებდნენ ოცობეობისადაც; ხ. ქუთათემში ბაქქაიშვილი  
(პარმისაერები, ომხალთის ბაქონიძის დროს აქვრის სოფელ ხეჩოთიდან გვამხალაძე  
ბეგი), კირიხილოვანი (ახალქვანი), ხოჯაძე (ხელედი, დიშვილი), ს. დღეაძე (ბათუ-  
შხა და კახაბის თემებში, ცხიკეძე ბინიერში), ქიქოძე, ლიხიერში, ხოჯაძე (ბათუ-  
შხაში), ზაქარია (აყის სოფლის), შარბიძე, სურმახიძე (აჭარის სოფელ ბეწვისი, გ. 68

აღნიშნული დიკციონარის მიხედვით, XIX ს. 20-იან წლებში ი. თაყაიშვილი და კახა-  
ბის მხარეთა გამგებლები (ხანა, ქრევეები) იყენენ აბაშიძეებს, მათი საცემებელთა შვით-  
ობა ცენტრირია აჭარის სოფელ დიდიხანის ხელედი და ცხიხინიან კირის მღე-  
ცხადია, აჭარაში გერეველებს გვარსახელება ხა ხრელი არ არის, მისი აღიარება  
კი უნდა ერობით კირს, რაგან თურქულში ქ. „თ. ხიხიათი“ (რეფორმის) აეროლში (XIX  
ს. 30-70-იანი წლები) მთავრობამ დააერობდნენ ქრევე მხარის ხელედი, ხა ხრელი ქრევე  
და მთავრობებელთა, ხე მხარეში გაითხოვე ქრეველ თვე და ხაჯურთა ხაჯურეული  
დიკციონარები და იგი აღარ დაერევენება, 69 მ დიკციონარებში სხვა თვე და ახსაერული  
გვარებიც უნდა ეყოფილიყო.

ბათუშვილი თქვა, დაბალი სოციალური წარმომადგენლობის საცემებელთა შესახებ ისტო-  
რიული ცნობები ძალზე მწირობ. ამ მხრე გამოსავლობა XII–XVII საუკუნეების წერ-  
ტილობითი წარსულებით აერობის სელთა მსგავსე, რიხიშვილი, შესახებ სახმარებას ველო  
საქრეველთაში იტრობულად გერეველებს ეკრების წაწილი, ძველის ძირითადი ეფ-  
ნა XII–XIII საუკუნეების, ხელთ მიხედვით – XIII–XVII საუკუნეების კირიხილოვანი ეფ-  
ნებს განეკუთვნება, 70 მციათისეული გვარების დიდი ნაწილი მსგავსის სეობასა და ხაჯ-  
რობდ ქუთათემში აჭარაში მდის და დღემდე უკლებლადაა შესახებელთა აბეხლამიშვილ კახ-  
ლაძე, მართლად, ქიქოლაძე, ხიქოლაძე, თაყაიშვილი, ფილიშვილი, მუქანიშვილი, დიდიქვანიშვილი, ნა-  
კანიშვილი, ბადაძე, გათიანიშვილი, დიდიანიშვილი, ჭანიშვილი, დიდიანიშვილი, ქობულაძე, ფერხილიანი, ქიქო-  
ლაძე, რაჭა, ქიქოლაძის, თურქულიანი, ქიქოლაძის, მუქანიშვილის, მუქანიშვილის ფორმის 71 და ამ  
აერობის სელთა მსგავსე სახელებით მსგავსის გვარების მსგავსისა და ქვითა სა-  
ცემებელთა ხელედი, რიხიშვილი; ხაჯურეული ეფენ არაერთ მსგავსისეულ და ხაჯრობდ  
ქრეველ გვარებს. მსგავსისეული (არსებაშიშვილი), კიცი (კიციანიშვილი), ბ. ხელი

68 სურმახიძე ერთ-ერთი გერეველებული გვარია აჭარაში. სურმახი საკუთარ სახელდაა მიწვეული  
(ი. მისხილიძე, ქართული გვარსახელები... 1990). ამ საგვარეულოთა დაკავშირებით, ზ. ზიკონიძისათვის  
ქვითა ერთ-ერთი სურმახის უთქვამს: „სურმახიშვილები საბერძნეთის სურმახიდან მოსულან საქართვე-  
ლოში. ჯერ გაქართველებულან და სურმახიძე უწოდებოთ ქართველთა და მერე გაათარებულან“  
(ზ. ზიკონიძე, მუსულმანი ქართველობა... გვ. 108). შესაძლებელია, სურმახიშვილები თავდაპირველი საცხო-  
რისი მართლაც სურმახი იყო, მაგრამ იგი არა საბერძნეთში, არამედ ისტორიულ ქართულ ტერიტორია-  
ზეა საცემებელი. სურმახი სოფელი ყოფილა. ამ ბოლონიშის მსგავსი სახელებია სურმახი და სუ-  
რმახი, ნავსადგური სურმახი შვიდი ზღვის ხანაიროზე, ხოლო სოფ. სურმახი მდებარეობს ჭანურ  
სოფელ ათინასთან ახლოს. ყველა მათგანი ამჟამად მოქცეულია თურქეთის სახელმწიფო საზღვრებში  
(იხ. საქართველოს ისტორიული რუკა, 1923; ი. სურმახიძე, სურმახიშვილები, ბათუმი, 2001, გვ. 8–36).

აღსანიშნავია, რომ დაზეთში მოგზაურობის დროს ნ. მარს აქაური სოფლებს შორის ნაწერილი აქვს  
სახელები: სურმახი (Марр Н. Я. И посели в уречьях Ланцтан. - Источники информации  
Английского И. С. - П., 1910, с. 609–610). შესაძლებელია, სოფლის სახელწოდება სურმახი (ასევე  
სურმახი და სურმახი) დაკავშირებული იყო სურმახიშვითა გვართან. თუმცა მხედველობაში მისაღება  
ისიც, რომ სურმახი მამაკაცის საკუთარ სახელად საქართველოს სხვა კუთხეებშიც გვხვდება.

69 გურიის თავადთა და აზნაურთა ოჯახები (ზ. ზემბურიძისა და ქ. მახატარაიშვილის რედაქციით).  
თბ., 1993, გვ. 14–15.

70 „ტბეთის სელთა მტრინა“ – გვ. 55.

71 ნ. კახიძე, მატახლის ხეობა, ბათუმი, 1974, გვ. 10–12.



სოცი მკვლევარი თვლის, რომ ჰერტე მელიქიშვილის წინაარბი წარმოშობით სერო აჭაროვანი კერძოდ, ჰკ. ნის სერობის სოფ. კახიკონიდან (შუახევის რაიონი) არიან. სადაც ასე და; ცხოვრობის რამდენიმე კომლი მელიქიძე ამ სოფლის ძველი სახელი უნდა ყოფილიყო მელიქიშვილი.<sup>76</sup> სხვათა თვალსაზრისით, მელიქიშვილი უნდა იყოს სოფელ მკვლავურის (შუახევის რ-ნი) იმ დასახლებული უბნის თავდაპირველი სახელი, რომელსაც ამჟამად ეწოდება მელიქიშვილები („მელიქიშვილები“) (ცხოვრობენ მელიქიშვილი – ქმადანის ერთი შტო).<sup>77</sup> „მელიქიშვილი“ რელიგიური სახელთა და წინაა ადგილთან არის დაკავშირებული მკვლავურში არის დიდი საეკლესიო ადგილი; და შესაძლავს, სახელწოდება მელიქიშვილი ხწონედ ამ ეკლესია ხთან იყოს დაკავშირებული, რომელსაც ახრე „საქართველო“ ეწოდებოდა.<sup>78</sup>

ისტორიამ შესიკეისახა თხსადა ბაქონიბის ერთი აკრდის გდასეწელი მსრკოსი აკრდის სახელი (გვარი უკრეკრობით უქნობა). იგი იყო XVII საუკუნის მკონე სახეების გამხმენელი ქართველი მწიგნობარი და კადამწერი, რომელიც თბილისის გარეკლში მოეუწავებდა.<sup>79</sup> ასევე უქნობია მკვლავურის სახელი თვეთრე აკრდის (XVIII–XIX საუკუნეები) გვარი, რომელიც ათონის მთაზე თხს ლეიბიჭარ ქრისკეის სარწმუნოების საბჭოს ეწავს. 2002 წლის 17 თქონებებს საქართველოს სამეცნიერო აკრდისკვლევითი მსრდისათვის ეკლესიის წინაა ხნადს ქრისკესიკალი სარწმუნოებისათვის წამებელი თვეთრე აკრდელი წინაადად შერაცხა და მისი სეხების დღედ დაადგინა 17 თებერვალი (იე. ხეილითი).<sup>80</sup>

აკრდის გავრეკლებელი ისტორიული გვარსახელები, სრელი ნესხა უკრეკრობით არ მოეუწიებება. ეკლესიის მღვდელ მთსეკდში შეიხლება კდევე სხვა გვარები; გამოეუნდები, რომელიც; მნიშვნელოვანი დეკალი მოხედიით მხარის ისტორიაში.

## §2. ონომასტიკა

აკრდის თხმსასტიკა მდიდარია დეკსიკურ ფორმათა ნარეკვრობით. დეკსიკის ამ უხელებს ფხმდში, გ. ხსაკვრობით კი ტომონიხაში. საეკრდებო ინფორსკეთა შესონასხელი, წარსკდის შესახებ იგი მკონეფაბი მსადაა მხარის უხელები ისტორიის ისტორიული გავრეკაფიის, სოკიკადერი ყოფის, სასეკრნეო ცხოვრების და რელიგიური რწმუნარწმინდეების შესასწავლად.

აკრდის ტომონიხებ გავრეკაფიული სახელები წარმოქმნის თეკლასხრისით ხსი ძირითად უკეუად თეოფ: მარტიკი, წარმოქმნილი (აფიქსური) და რიკლი (თხსელი, სეკეკონშეკრობით ნაწარმოები).

მარტიკეუქსიანი გავრეკაფიული სახელები, რომლებიც; ტომონიხის უხელებს უქნადა მხმეკული, აკრდის არცთუ იხე იშეოთად უხელებება. ასეუფა: ახი, ბარი, ბაგა, ბოი, ხოი, დეკეკმერე და ა.შ. ეს სახელები არ დათროაფენ მსწარმოებულ აფიქსების და ხსიკეუქსისა

<sup>76</sup> რ. სურმანიძე, მელიქიშვილები, თბ., 2003, გვ. 12-17.

<sup>77</sup> ზ. შაშიკაძე, დასახ. ნაშრომი; ე. შაქარაძე, პეტრე მელიქიშვილის წარმოშობის შესახებ. – ჟურნ. „ახალი ერა“, №3, 2002, გვ. 39-40.

<sup>78</sup> ზ. შაშიკაძე, დასახ. ნაშრომი.

<sup>79</sup> რ. სურმანიძე, ვინ იყო მარკოზ აკრდელი. – სამხრეთ საქართველოს ისტორიისა და ეთნოგრაფიის საკითხები. ბათუმი, 1978.

<sup>80</sup> შოქუტარაძე, წმიდა თვეთრე აკრდელი. – გავ. „ლიტერატურული საქართველო“, №48 (29 ნომბერი) – 5 დეკემბერი, 2002; მიხეძე.

დექსიკონი თქვას ხნოსთავ, რაც მქცალიად მათი არქაელობითა გაპირობებულს. სოჯი მათგანი ასედაც მსმარებეს ადგილობრულია მქცეველებასი, ნაწილი კი მიუწეებუ-  
 ღლას. ბეგებრეთა, უქიბიას მათი სქესნაცეც, მავ, ხაბას განმარტებთ, ბათ არის „მკორე  
 სიდილი“<sup>1</sup> ეს სიცივე აქარულ კვლთში იშეათად გეხელება, მაგრამ, როგორც დექსი-  
 კონი ერთეული, ციბინიშს შესერებასავ, ხაბას მიხედვით, ბავა არის „პორტუგული ხაზრ-  
 დულია დასადებელი ადგილი, ბავა ცქვილების ხაღლთა შინა მიდებლი ხარკმელთა, ბა-  
 ვად თიქის ასელი უქცეო“<sup>2</sup> ეს სიცივე აქარულში ასქიანდ ხაბახელი განმარტების  
 მიხედვ ბირეული მნიშვნელობით მსმარება, ბავა აქარულშიც ადრე ახალი ვენახის აღმ-  
 ნიშნული კნდა კიციკელია, მაგრამ ცოცხალ დაღდექტურ მქცეველებასი ასქიანდ ადარ  
 შესონსა, კოვრავიკელ ნიშნულაქცურასი ანადიოვიკონი მავალითები ბეგრთა, ამდნად,  
 ციბინიშერ მახდას დიდი მნიშვნელობა აქეს იხეიროული დაღდექტოლოგიისათვის.<sup>3</sup>

აქარის ციბინიშისში მნიშვნელოვანი ადგილი უქიბავს წარმოქმნილ (ავექსებით გა-  
 ფორმებულ) სახელებსაც, მაწარმოებელითგან უფრო პროდექტიურლია სუფიქსები, შემ-  
 დავა – ბრეექს-სეექსები, ხაერთი ქართული ციბინიშის მსგავსად, თდენ ბრეექსიული  
 წარმოება მქხეველებს.

თდენ ბრეექსებდ ექცეება წინა ვითარების ხა და დანიშნულების ხა თავხა-  
 რები, ხა- აწარმოებს მქოვადი დროის მიმდებობას ხაშეადი და ვნებითი გვარის შინე-  
 ბისავან, ხა- ნიქო დროის მიმდებობას, აგრეთვე ხაშეადი და ვნებითი გვარის შინაარსით,<sup>4</sup>  
 აქარში ამ ციბინს სახელებთა: ნაუდატი, ნაკაფი, ნაბოსენი, ნახეზი, ნათობი, ნათაკრი,  
 ნაკეონი, ნასინი, ნაკეცი, ნაკარი, ნაშწი, ნათობი, ხახეენი, ხარეკი, ხაწეპი, ხამდერი,  
 ხაწელი, ხაზრდილი და ა.შ.

რადიკალიზირებულ დანიშნულების სახელებს ქარბობს წინა ვითარების განმსხატე-  
 დი ციბინიშები, რომელთა მნიშვნელოვანი ნაწილი მიუთითებს მათ სამეურნეო დანიშ-  
 ნელებს ხე (ნაბოსენი, ნათობი, ნაკეონი, ნათობი და სხვ).

აქარის გეოგრაფიული ნიშნულაქცურისათვის უფრო ნიშნადობლივია სუფიქსური წარ-  
 მობა, ციბინიშების საწარმოებლად გამოყენებულია ქართულისათვის ცნობილი ყველა ბო-  
 ღლოსართი, მათ მირის ინტენსიურობით გამოირჩევა -ა სუფიქსი, რომელიც მისიხელებს ქი-  
 ნობითის მ. წ. რომებლად, ხოლო მისი ფუნქციები ციბინიშებში ხაქნად მრავალფეროვანია,<sup>5</sup>  
 აქარის ციბინიში, ში -ა სუფიქსი გეოგრაფიულ სახელებს მარტევი ფუქსისგან აწარ-  
 შიებს და დ ერთის აგრეთვე წარმოქმნილსა და როულ სახელებსაც: აქეპანა, გევერდა,  
 ბირქილა, კეულდილა, კეცტანგეც, თხიყეხა, ასეი სახელებს სწორად დაერთვის სახელთ-  
 ბით ბრეექსის ნიშნი -ი, რომელიც სქესუნება და თის ხაბითაა წარმოდგენილი: გრძე-  
 დლი, ფშოლი, კინაწილი, ანადიოვიკონი ფორმები ნიშნადობლივია აქარული მქცეველე-  
 ბისათვის ხე, ბეგებრეთა, თცხ სიქენს ციბინიშისშიც.

ს. კ. თე. წინა, ვილაქიქების გამომხატველი -იან- სუფიქსით გაფორმებული  
 ს. ხეღერი, ს. წელი, ნი, ეკლიანი, შქერანია), შიგჯერ გეხელება -ებ სუფიქსიანი სახელები  
 (სიცივე, სეზი, დუქებანი) მქც რებით იშეათათა -ია დაბადილობიანი ციბინიშები (დამია,  
 ნქინა, კერია).

<sup>1</sup> სულხან-საბა ორბელიანი, დექსიკონი ქართული, I. თბ., 1966.

<sup>2</sup> იქვე.

<sup>3</sup> ბ. ჯორბენაძე, ქართული დიდაქტოლოგია, I. თბ., 1989, გვ. 198.

<sup>4</sup> არნნიქობავა, სახელის ფუძის უბედელსი აგებულება ქართველურ ენებში, თბ., 1942, გვ. 183.

<sup>5</sup> ა. შანიძე, ქართული ენის გრამატიკის საფუძელები, თბ., 1973, გვ. 120-126; სჯანაშია, თაბად-თუბადი, ციბინიში, იბერი, - შრომები, III. თბ., 1959, გვ. 45; თ. ზურაბიშვილი, ციბინიშის შესწავლისათვის, - ქართველურ ენათა სტრუქტურის საკითხები, II. თბ., 1961, გვ. 151.



-იან- (-ვან-) სუფიქსის თავდაპირველი ფუნქცია უნდა ყოფილიყო კუთვნილების, ან ვისიმე მიმდევარის აღნიშვნა (მაგ., ქრისტეანი). -იან- სუფიქსით გვარებიც იწარმოება სვანურსა და რაჭა-ლეჩხუმურში. ძველად ასეთი გვარები აღმოსავლეთ საქართველოშიც უნდა ყოფილიყო გავრცელებული, მაგრამ -იან-ი შემდეგ -ქვ-ს ან -შვილ-ს შეუცვლია, რის გამოც ამ ფორმანტს დაუკარგავს თავდაპირველი მნიშვნელობა და რიც შემთხვევაში შემონახულა ჩამომავლობისა და კუთვნილების აღსანიშნავად.<sup>6</sup>

აჭარაში ამჟამად იშვიათად დასტურდება -იან დაბოლოების გვარები, რომლებიც საქართველოს სხვა კუთხეებიდან უნდა იყენენ მცირერიცხვანი. მაგაგიროვლ. -იან სუფიქსი ანთროპონიმული წარმომავლობის გეოგრაფიულ სახელელებს შემოუნახავს (ჭყვდლიანთი, ხუციანთები). ასეთი სახელწოდებანი შტოგვარების სახელადანაა მდებარეული მეტონიმის გზით.<sup>7</sup> როგორც მაგალითებიდან ჩანს, -იან-ს ემატება მრავლობითის -თ და -ებ სუფიქსები.

ჭყვდლიანთი, ხუციანთები და მისთანა სახელწოდებები მიუთითებენ მჭკვდლის, ხუციანის შთამომავლობასა და მათ კუთვნილ საცხოვრებელ უბნებზე ანალოგიური შინაარსის ტოპონიმები, ოდნავ შეცვლილი გაფორმებით, განსაკუთრებით ხშირად დასტურდება ზემო აჭარაში (ცეცხლიენთი, ჭვდელიენთები, ხუციენთი და ა.შ.).<sup>8</sup>

აჭარული მეტყველებისათვის ნიშანდობლივი ფორმებია ოთარასანი, კირიღესანი, ზურაბასანი.<sup>9</sup> აქ საკუთარ სახელს მიერთვის -ან სუფიქსი და იწარმოება ოჯახის სახელი, ზოგჯერ კი - ადგილის, დასახლებული უბნის სახელწოდება (დუდიანები, გოზოსნები, ისლოსნები). ამ სახელწოდებებში ამოსავალია პერსონული სახელები (დუდია, გოზო, ისლო).

აჭარის გეოგრაფიულ ნომენკლატურაში ებ- ფორმანტიანი ანთროპონიმებიც გვხვდება (ხილადიები, მაკარაშვილები, შვაძიები, წულუკიძეები და სხვ.), რომლებიც მიღებულია აქ მცხოვრები გვარების მიხედვით.

სპეციფიკური ჯგუფისაა კომლის (ოჯახის) აღმნიშვნელი სახელები, რომლებიც მრავლობითის ორმაგი აფიქსაციითაა ნაწარმოები: ნაკაშინები, მულანები, ბოლქვაძეები.<sup>10</sup> ამ ტიპის სახელების წარმოება აჭარის ზღვისპირა ზოლში უპირატესად, ქობულეთურში შეინიშნება.

აჭარულში ოჯახის სახელთა წარმოება, კილოკავებისა და ქცეების მიხედვით. სამი ფორმანტიანია წარმოდგენილი: -ნ ებ- დაბოლოებით (ბოლქვაძეები, ხალაშნები...), ნანათესაობითარი მრავლობითის -ნ სუფიქსიანი ფორმით (დუდიასანი, უზეირასანი...) და -ენთ (ისპივლადიენთი, ყოთყვლადიენთ...) ფორმანტით.<sup>11</sup>

ოჯახის სახელთა ამგვარი წარმოება საყურადღებო ფაქტია ტოპონიმისა და დიალექტის ურთიერთმიმართების შესწავლისათვის.

ტოპონიმის მეცნიერული შესწავლა მნიშვნელოვანი წყაროა ამა თუ იმ ტერიტორიაზე ოდესმე მოსახლე ხალხის სოციალურ-კულტურული ყოფის ისტორიის გასაცნობად. გეოგრაფიულ სახელებში ხშირადაა ასახული ეთნონიმაც, ე.ი. იმ ტომთა თუ თემთა სახელწოდებები, რომელთაც ოდესღაც უცხოერიათ ამ ტერიტორიაზე.<sup>12</sup> ასე მაგალითად.

<sup>6</sup> ა. შანიძე, დასახ. ნაშრომი, გვ. 122-123.

<sup>7</sup> ბ. ჯორბენაძე, ონომასტიკური გულანი. თბ., 1993, გვ. 41.

<sup>8</sup> ტიპური სახელების შესახებ იხ.: ელმგელაძე, ზემო აჭარული სოფელი ძველად. ბათუმი, 1973; Мгеладзе Н. В. Система кровного родства в Аджарии. Батуми, 1988.

<sup>9</sup> ტ. ფუტყარაძე, „ან“ ფორმანტის რაობისათვის ერთი ტიპის ფორმებში. - XVII რესპუბლიკური საგეგმიერო სესიის მოხსენებათა თეზისები. ბათუმი, 1985.

<sup>10</sup> ბ. ჯორბენაძე, დასახ. ნაშრომი, გვ. 49.

<sup>11</sup> იქვე, გვ. 45.

<sup>12</sup> ჭახელდლიანი, აფხაზეთის ისტორიული ტოპონიმის ზოგიერთი საკითხისათვის. - „მნათობი“, №2, 1957, გვ. 107.

აჭარის ზღვისპირა ზოლში თავლსანინოდაა წარმოდგენილი ზანური წარმომავლობის სახელები. რომლებიც უძველეს პერიოდში ამ ტერიტორიაზე ზანების განსახლებაზე მიუკითხებებს. ტოპონიმიაში ნათლად აირეკლება აგრეთვე ადგილის პირველმყოფლობის ან მის შემდეგ აქ მცხოვრები პიროვნების ენაობა. ამდენად, ისტორიული ანთროპონიმის შესწავლაში ტოპონიმიას დიდი სამსახურის გაწევა შეუძლია.

აჭარის გეოგრაფიულ ნომენკლატურაში მნიშვნელოვანია ანთროპონიმები, მათში ხშირად ჩანს პირთა ისეთი სახელები თუ გვარები, რომლებიც ისტორიული ბელეუქმართობის მსხვერპლნი გამოსდარან და დღეს აქ უკვე აღარ ცხოვრობენ. კერძოდ. ოსმალთა სამსახურეოკანი ბატონობის პერიოდში აჭარაში ზოგიერთმა გეოგრაფიულ შეიცვალა, სოციალური კონსტრუქცია აქაურობა და საქართველოს სხვა კუთხეში გადასახლდა. მაგრამ ოდესღაც მათი აქ ცხოვრების კვალი ტოპონიმიაში შემოგვინახა. ამის მაგალითს იძლევა ჭკვიანის ხეობის სოფელი ინწკირვეთი, სადაც ამ გვარის არც ერთი წარმომადგენელი ამჟამად აქ არ ცხოვრობს. ისინი ოზურგეთის რაიონის სოფელ ვაიჯავარში გადასახლებულან.

აჭარაში ბევრი ანთროპონიმი -ურ (//-ულ) სუფიქსითაა გაფორმებული: ბარათაული, ბუ-თურაული, ვარჯანაული, გუნდაური, გოგინაური, იაკობაური, შამანაური, ესაური, ჯინჯარაული და ა.შ. ესენი უნდა უკავშირდებოდეს ისეთ საკუთარ სახელებს თუ გვარებს, როგორცაა: ბარათა, ბუთურა, ვარჯანა, გუნდაძე, გოგინა/გოგინიძე,<sup>13</sup> იაკობაძე, ბაიაძე, შამანაძე, ესაძე, ჯინჯარაძე და ა.შ.

მოცემულ მაგალითებში -ურ (-ულ) მაწარმებელი წარმომავლობა-კუთვნილებაზე მიუთითებს. ე.ი. გუნდაურის, იაკობაურის ტიპის სახელებში აღნიშნულია გუნდას (გუნდაძის), იაკობას (იაკობაძის) შთამომავლობის კუთვნილი ადგილი. აღნიშნული სუფიქსის ეს ფუნქცია აჭარის ტოპონიმიაში კერძო შემთხვევა არაა. იგი ასეთივე ფუნქციით ხასიათდება საქართველოს სხვა მხარეების ტოპონიმიაშიც.<sup>14</sup>

ზემო და ქვემოაჭარულში დასტურდება -უელ- და ოულ- სუფიქსიანი ტოპონიმები: ბურპანასული, შუქრისასული, გიორგისოული, გოგაისოული და სხვები, რომლებიც პირთა სახელებიდან (ბურპანა, შუქრია, გიორგი, გოგა) მომდინარეობს. თვით ტოპონიმში კი გამოსატყობია მათდამი ამ ადგილების თავდაპირველი კუთვნილება. მსგავს წარმოების საქართველოს სხვა კუთხეების ტოპონიმიაშიც იცნობს.<sup>15</sup>

აჭარის გეოგრაფიული სახელების მაწარმებლად ხშირად გვხვდება -ეთ სუფიქსი, რომელიც მეტწილად ანთროპოტოპონიმებს აწარმოებს (გონიტეთი, პატარეთი, ვახტანგეთი, ჭურკეთი, ლომისანეთი, სამოლეთი, ინწკირვეთი, ლაკლაკეთი, კახიეთი). შუახევის რაიონში ახლაც ცხოვრობენ გონიტეთები, პატარიძეები, ჭურკეიძეები, ვახტანგეიძეები, ხოლო ლომსანეთები და სამეფლიძეები აჭარის სხვა სოფლებში გადასულან საცხოვრებლად. გეოგრაფიული ლაკლაკიძე და ინწკირველი კი შეიძლება ამჟამად აჭარაში აღარ სახლობენ. კახიეთი ჰქვია კახიძეებით დასახლებულ უბანს სოფელ ზედა ჩხუტუნეთში (ხელვაჩაურის რაიონი).

აჭარაში იშვიათად. მაგრამ მაინც გვხვდება „საბარათიანო“-ს ტიპის გეოგრაფიული სახელები. ერთი მათგანია ტოპონიმი საბერაძო, რომელიც ბერაძეების კუთვნილ ადგილს, უბანს უნდა ნიშნავდეს. ზოგჯერ ადგილის სახელად გვხვდება ანთროპონიმი აფიქსაციის

<sup>13</sup> გეოგრაფიული გოგინიძე (გოგინისძის ფორმით) მოხსენიებულია „ტბეთის სულთა მატინეში“ (XII-XVII სს.).

<sup>14</sup> ვ. ბელოშვილი. ვრწო-თიანეთის ტოპონიმია. თბ., 1980, გვ. 25; ვ. ხორნაული, მთები და სახელები. თბ., 1983, გვ. 39-44; მ. ბერიძე. ჯავახეთი (ტოპონიმოკური ანალიზი). თბ., 1992, გვ. 46-47.

<sup>15</sup> ვ. ხორნაული. დასახ. ნაშრომი, გვ. 40; ვ. ჩიქოვანი. ტოპონიმოკურ სახელთა წარმოება ღმრსუმური მასალების მიხედვით. -მუშეინის სახელობის თბილისის სახელმწიფო უნივერსიტეტის შრომები, ტ. VII, 1949, გვ. 235; ფ. შაქალაია. ფშავეის ტოპონიმია, I, თბ., 1976, გვ. 46.

გარეშე (როსტომი, აბრამამ, კახაბერი, ჯიმშერი, გოგუაძე). ასეთი სახელები ადრე როული შედგენილობის უნდა ყოფილიყო (აბრამას ჭალა, როსტომის ყანა...), მაგრამ დროთა განმავლობაში სასლურული (ჭალა, ყანა) ჩამოსცილდა და ადგილის სახელად მხოლოდ პირის სახელი თუ გვირი დარჩა. ამ რიგის სახელებია მილიოტინი, მუატი, პასიკი, რომლებიც დაისტურდება აჭარის ზღვისპირა საკურორტო ზონაში. ისინი მომდინარეობენ იმ მოაგარაკეთა გეარებისაგან, რომლებიც აქ XIX ს-ის 80-იან წლებში გამოჩნდნენ.

აჭარის ტოპონიმია იცნობს აგრეთვე სხვა სუფიქსებით გაფორმებულ სახელებს: არ-ყნალი, დიდგულნარი, ბირქნალი, თხემლნარა, ხრამთა, ქებათა, მაღალთი. თხილთი. გეალათი, ვაშლათა, ცხემლისი, ვარჯანისი, ცხმორისი, წონიარისი, თეთრობი, ყელობა, ბაკო, ტბანი. გეალანი, გეურდუნაი, დუდგულეკვი, ყორვანი (← ყოროვანი), ბალვანი (← ბალოყანი) და სხვა. მრავალი მნიშვნელოვანი ადგილი უკავია პრეფიქს-სუფიქსებიან სახელწოდებებსაც. პრეფიქსებად ძირითადად გამოიყენებულია წინა ვითარების ნა- და დანიშნულების სათაესარსები. სუფიქსები კი სიმრავლით ხასიათდება.

ბევრი ტოპონიმი დაკავშირებულია მარცვლურულ კულტურებთან, კერძოდ, პურეულთან (დიკა, იყქლი, ყუტევი, ჭკაევი, ლომი), რომელიც მხოლოდ გეოგრაფიულ სახელებს (ნადიკარი, ნაიფულარი...) შემოუნახავს. კულტურულ მცენარეთა სახელწოდებიდან მომდინარე ტოპონიმები (ნაპურალი, ნაქერალი) აჭარის მთის ზონაშიც დასტურდება. ეს ადგილები ამჟამად სასაფხულო საძოვრებადაა გამოყენებული.

საერთოდ, გეოგრაფიულ ნომენკლატურაში სამეურნეო ტოპონიმის წაშეყვანი ადგილი უკბრავს, რომელშიც აირეკლება თითოეული კუთხის მეურნეობრივი ყოფის თავისებურებაანი, კერძოდ, მემინდვრობის, მევენახეობა-მეღვინეობის, მესაქონლეობის, მეფუტკერობის, ხელოსნობის ტრადიციული დარგები.<sup>16</sup>

მეურნეობის ამსახველი ტოპონიმები ხევადასხვა აფიქსითაა გაფორმებული. ისინი გველენება აგრეთვე კომპოზიტის შემადგენელ ნაწილად და მარტივი ფორმითაც: ახო, ბოსტანი, ბაგა, ევნახი, ხათობი, ნაასლები, ნადლოვარი, ნადიკვარი, ნაპურეალი, ნაჭკაევი, ნაქერეალი, ნალომვარი, ყურული, სახბოვრია, საბერწია, სათიკნია, საკამბეკე, ცხენისაყურა და ა.შ. განსაკუთრებით ხშირია ტოპონიმები ახო სახელწოდებით, რაც საახლე მეურნეობის განვითარების ინტენსივობაზე მიუთითებს. იგივე შეიძლება ითქვას სახელწოდება კალოს შესახებ, რომელიც პურეულის ლეწვას, კალოობას უკავშირდება. ხოლო ტოპონიმები – მოდული, მოდულები – გამოფიტული ადგილის აღმნიშვნელია.

აჭარა წარსულში შევენახეობა-მეღვინეობითაც მდიდარი მხარე იყო. ვახუშტის დახასიათებით, აჭარა „ვენახ-ხილიანი“ მხარე იყო. ოსმალთა ბატონობის დროს შევენახეობაც დაქვითს გზაზე დადგა. ამ და სხვა მიზეზების გამო, აჭარაში ვაზის ბევრი ჯიში განადგურდა, საყენახე ადგილები ნავენახარად იქცა. ამ ვითარების ანარეკლია ტოპონიმები ევნახი, ევნახები, ნავენახარი...

მდიდარია მესაქონლეობასთან დაკავშირებული სამეურნეო ტოპონიმაც. დადგენილია, რომ მოხარდ საქონლის საძოვრებად ალპურ ზონაში დროებითი საბინადროს (იაღლები) მახლობელი ტერიტორია იყო გამოყოფილი, მოშორებით მდებარე საძოვრები მეწველ საქონელს ეთმობოდა, ხოლო მუშა პირუტყვის საძოვრები სრულიად განკალკმეებული იყო. იგი იაღლების ზონისაგან და მეწველი საქონლის საძოვრებიდან რაიმე ნიშნით კალკმეტრით იყო დაშორებული.<sup>17</sup> საძოვრების ასეთ დაყოფაზე მიუთითებს აჭარის ალპურ ზონაში დადასტურებული გეოგრაფიული სახელები: სახბოვრია, ხარისაწოლი, ხართათალი, საბერწია, სათხიები, საკამბეკე, სათიკნია, ცხენისაყურა და სხვ.

<sup>16</sup> მგვერდითი ქართლის სამეურნეო ტოპონიმია (არავისა და ქსნის ხეობების მასალების მიხედვით). – თსუ შრომები, XXXV. II, თბ., 1949, გვ. 156.

<sup>17</sup> გ. შამილაძე, ალპური მესაქონლეობა საქართველოში. თბ., 1969, გვ. 113.

აჭარის ტოპონიმიში მეფუტკრეობაც ფართოდ აისახა. ამაზე მიუთითებს სოფლის სახელი საფუტკრეთი და სოფლის უბნის სახელი მეფუტკრეთი (მაჭახლის ხეობა), ასევე ბოვილი, სასკეთი, სასკე (ადგილები, სადაც ხეებზე სკები იყო შემოწყობილი).

საინტერესოა, აგრეთვე მიწის საზიაროდ დაბუშვებასთან დაკავშირებული ტოპონიმები: საზიარო, ორზიარო, ოთხზიარო, ზიარყანა.

ტოპონიმთა ერთი ნაწილი აჭარაში ქრისტიანობასა და ქრისტიანულ საკულტო ნაგებობებს უკავშირდება (ნასაყდარი, ნასაყდრევი, საყდარი, ნაქილისხევი და სხე).<sup>18</sup> ზოგიერთი სოფლის სახელწოდება (სამეპა, კეირიკე, ხეცუბანი და სხე.) აქ კლდეების არსებობას უკავშირდება.

აჭარის გეოგრაფიულ ნომენკლატურაში რთული ტოპონიმების ხედრითი წილიც დიდია. თხიულ სახელებში წყობა ძირითადად მსაზღვრეულ-საზღვრულიანია (წითელტბა, ხმელტბა, კწრინახო, რუშაივი). იშვიათად დასტურდება პოსტპოზიციური წყობის შემთხვევებიც (გწაპატარა, კილდეგატრილი, ტყეშიდილი). გეხედება ორ, სამ, იშვიათად – ოთხშე-მადგენლიანი (წყალთავაკე, ნიტისწყარო, დეფთაბაგა, ბტყელკილდეში, ტყეკაცობულები, ბაკეისიანეაკითოვი. დორბიუდის კილდიბირი, ურთხნადილელის ჩანჩქრიბირი) სახელები. რთული ტოპონიმების გაფორმებაში მონაწილეობს არსებითი, ზედსართავი, რიცხვითი სახელები, სახელზმნები, ზმნიზედები.

ორმასტრიქის ვით-ერთი მნიშვნელოვანი ნაწილია ანთროპონიმი (პატრონიმები და პერსონთა სახელები).

ფონეტიკური, გრამატიკული და სემანტიკური თავისებურებების მიხედვითაც, აჭარაში გაარკვევებული პატრონიმები საკმაოდ მრავალფეროვან სურათს წარმოაჩენს. აჭარის პატრონიმთა ძირითადი ფონდი ქართველურია, მაგრამ დასტურდება უცხო წარმოშობის გეარსახელებიც, რომლებსაც ატარებენ ახლო წარსულში აქ ჩამოსახლებულნი სსკა ეთნიკური ჯგუფების (ბერძენები, რუსები, აფხაზები და სხე) წარმომადგენლები.

ანთროპონიმები, როგორც წესი, საზოგადო სახელმძღვანელო მომდინარეობს, რომელთა უმრავლესობას შენარჩუნებული აქვს ის პირვანდელი სემანტიკური ნიშანი, რაც საფუძვლად დაედო მათ წარმოშობას.<sup>19</sup> ასეთებია, მაგალითად, საგვაროვნო სახელები: ხახუტაიშვილი, მჭედლიშვილი, ჩაქველიძე. პირველ გეარსახელში ნათლად ჩანს, რომ ხახუტაიშვილის წინაპარი მამაკაცი ხახუტა იყო, როგორც საგვარეულო შტოს ფუქსმდებელი. ხოლო ვინმე მჭედლის შთამომავლობა მჭედლიშვილებად იწოდდა, ჩაქველიძე კი ჩაქველი (ჩაქვიდან მოსული) კაცის მემკვიდრეა. პატრონიმის მნიშვნელობასთან დაკავშირებული ამგვარი ინფორმაციები მეტწილად საგვაროვნო სახელებშია შემონახული.

სემანტიკური თვალსაზრისით, აჭარაში გაერკვევებული გვარები შეიძლება დაიყოს შემდეგ ჯგუფებად: 1. ეთნიკური გეარსახელები; 2. ხელობა-მოსაქმებისა და წოდება-თანამდებობის ტერმინთა შემცველი გეარსახელები; 3. ეთნონიმური წარმოშობის გეარსახელები; 4. სადაურობის აღმნიშვნელი გეარსახელები.

ქართველური გეარსახელების უმეტესობას საფუძვლად უდევს საგვარეულო შტოს დამწვევ პერსონთა სახელები (ეპონიმები), რომელთა ნაწილი ამჟამად არ გამოიყენება, უკვალოდ გამოქრალა, ან გეარებშია შემონახული. ზოგიც წერილობით ძეგლებსა თუ ხალხურ სიტყვიერებაში შეიმორჩა.

აჭარაში გაერკვევებული გეარსახელები, საქართველოს სხვა კუთხეების მსგავსად, მეტწილად ეთნონიმურია. ასეთი წარმომავლობის გეარსახელებში ნათლად ჩანს საკუთარი

<sup>18</sup> ნახაბიძე, ქრისტიანობასთან დაკავშირებული ტოპონიმები მაჭახლის ხეობაში. საერთაშორისო სამეცნიერო კონფერენცია „დიდუბარობა“, ხულო – დიდაუბარა 2009.

<sup>19</sup> ი. მასისურაძე, ქართული გეარსახელები (სემანტიკა, სტრუქტურა, ეტიმოლოგია). თბ., 1979, გვ. 24.



სოციალური ტერმინია ამოუბავლი გვარსახელისა აზნაურიძე/აზნაურიშვილი. საშობელუო ტერმინებისაგან მომდინარეობს გვარები კალანდარიშვილი და მელიქიშვილი. პირველის ფუძე – ქალანთარი თურქულ-სპარსული სამოხელუო ტერმინია და ნიშნავს „ქალაქის თავს“. პოლიციის უფროსს, მელიქი (არაბ. მალიქ) კი კუთხის, სოფლის, ქალაქის მმართველს, გამგებელს, მამასახლისის აღმნიშვნელია.<sup>28</sup>

ქართულში აღმოსავლური წარმომავლობის კიდევ არაერთი სახელთა შემოსული, რომელთა ადაპტაციით შეიქმნა არა ახალი სახელი, არაჰედ მისი ვარიანტი. შემოსული სახელები ითვისებენ ქართულ გრამატიკულ პარადიგმებს და სიტყვათმწარმოებელ ფორმირებებს და სხვ. აღმოსავლური სახელების ადაპტაციისა და მათგან ქართულს მატონიშების გაფორმებისას ძირითადად გამოყენებულია ქართულში საყოველთაოდ მიღებული სადერვივიო ფუნქციით აღჭურვილი ფუძე-ფორმირებები – -შიელი და -ძე.<sup>29</sup>

ამ რიგისაა გვარები: ქუყთაშვილი, ავეჯიშვილი, ყულეჯიშვილი, თოყნიძე, ქიბარიშვილი, შიშხანიძე და სხვ. ამ გვარების ამოსავალია აღმოსავლური სიტყვები: თოყნი (მეხარბაზენი), ავეჯი (მინადირი). შიშხანი (მსუქანი),<sup>30</sup> ყულეჯი ( თურქ. კულეჯი: მეკოშკი, კოშკის მფლობელი, კოშკის მცველი),<sup>31</sup> მუფთი (მაღალი თანამდებობის მუსლიმანური სასულიერი პირი).<sup>32</sup> ქიბარი (თავმომწონე, ამპარტყანი, ამაყი, ქედმაღალი, პატივმოყვარე).<sup>33</sup>

აჭარაში გვხვდება საგვარეულო სახელი ათაბაგი, რომელსაც საფუძვლად უდევს თურქული წარმომავლობის თაბეგი, რაც ნიშნავს „მამა ბატონს“. ათაბაგი სამცხის მმართველთა სამთავრო წოდება იყო, მაგრამ იგი გვარსახელად იქცა.<sup>34</sup> აღმოსავლური ფუძე-მერტი შემონახულია სხვა გვარებშიც (უზუნაძე, ხაჯიშვილი, ყურბანიძე). ცხადია, ისინი ერონიმებად, სამოხელუო თუ სხვა მნიშვნელობითაა ქართულში შემოსული და შემდეგ მათ პატრონიმების წარმოქმნაშიც მიუღიათ მონაწილეობა.

საინტერესო გვარია მენაფორე, რომელიც მომდინარეობს სიტყვიდან ნაფორი. იგი, საბას განმარტებით, „სხეთა ენაა, ქართულად ზროხაკუნი მქეიან“, ზროხაკუნი კი „საკვირი(ა) მინცრო“.<sup>35</sup> მაშასადამე, მენაფორე გვარადქცეულია ხელობის აღმნიშვნელი ტერმინია (მღრ. გვარი მეპუქე), რაც ნიშნავს ნაფორის, ანუ ერთგვარი საყვირის დამკერკლს.

საეკლესიო ტერმინებისაგან უნდა იყოს მიღებული გვარები მგალაბლიშვილი, ხუციშვილი, დეკანაძე<sup>36</sup> და სხვ.

ქართულ გვარსახელებში გარკვეულწილად ასახულია ეთნონიმებიც. აჭარაში დასტურდება შემდეგი ეთნონიმური გვარები: ლაზიშვილი, სანიკიძე (სანიგაძე), მეგრელიშვილი, მეგრელიძე, მესხიძე, მესხი, სვანიძე, წერქეზიშვილი, ქართველიშვილი, დვალაძე, ჭანკურიძე, ჭანიძე, ჯავახიძე და სხვ. დვალაძე, ჭანიძე, ჯავახიძე მოხსენიებულია ტბეთის სეფლია მარტიანეშიც.<sup>37</sup> ამასთან გასათვალისწინებელია, ისიც, რომ ყველა ეთნონიმური გვარი

28 იქვე ტ. V, თბ., 1958.  
29 ნეურეანიძე, თურქულიდან ნასესხებ პატრონიმთა სტრუქტურისა და სემანტიკისათვის ქართულში. – საქართველოს სსრ მეცნიერებათა აკადემიის „მაცნე“ (ენისა და ლიტერატურის სერია), №4, 1984, გვ. 162.  
30 ნეურეანიძე, მ. ვიქთა. თურქული წარმომავლობის ანთროპონიმები ქართულში. თბ., 1994.  
31 იმასურაძე, დასახ. ნაშრომი.  
32 შნეფარიძე, ქართული ენის აჭარული დიალექტი, ლექსიკა. პათუმი, 1971.  
33 იქვე.  
34 ქართული ენის განმარტებითი ლექსიკონი. I თბ., 1950.  
35 სულხან-საბა ორბელიანი, ლექსიკონი ქართული. I, თბ., 1966.  
36 გვარის ამოსავალი უნდა იყოს დვანი (ლათ), რომელიც კათოლიკურ და ანგლიკანურ ეკლესიაში უფროსი მღვდლის, დეკანოზის აღმნიშვნელია (იხ. უცხო სიტყვათა ლექსიკონი. თბ., 1989).  
37 „ტბეთის სულთა მარტიანე“. თბ., 1977.

შეიძლება არ ასახედეს სინამდვილეს, რადგან არის შემთხვევა, როცა ერთიკური სახელი მეტსახელიად ან ადამიანის საკუთარ სახელიადაა გამოყენებული და უკვე შემდეგ მონაწილეობს გეარტწარმოქმნაში (მაგ., კახიძე, კახაძე).<sup>38</sup> ბუნებრივია, ასეთ შემთხვევაში ერთიკური სახელი ფაქტობრივად ანთროპონიმიზებულია და ეპონიმების წყებას განეკუთვნება.

აჭარაში არცთუ ისე ხშირად დასტურდება სადაურობის აღმნიშვნელი გეარტსახელიები. ასეთებია: კირჩხელი, ბაჯელიძე, იშხნელიძე, ქედელიძე, ჩაქველიძე, ყარსილაძე, ღორჯომელიძე, ნოღაიძელი. უკანასკნელის ამოსავალი უნდა იყოს გეოგრაფიული სახელი ნოღაიდა, რომელიც ფიქსირებულია სოფელ ხინოში (სახელეთის რაიონი).<sup>39</sup> ნოღაიძელის ანალოგიურია ამაღლობელი, რომელიც ადგილის სახელ ამაღლებას უკავშირდება და ნოშნავს სოფელ ამაღლების მკვიდრს. თუმცა ამ გეარტს რელიგიური წარმოშობა აქვს და მაცხოვრის ზეცად ამაღლების დღეებრივ ფაქტთანაა დაკავშირებული.<sup>40</sup>

გეარტსახელითა ჩამოთვლილ ჯგუფში შეიძლება ორი ტიპი გამოიყოს: პირველი პატრონიმები, რომელთაც არა აქვთ დართული საეტიმოლოგიური ონო-მორფემები (ჯაყელი, ამაღლობელი, კირჩხელი, ნოღაიძელი), მეორე კი პატრონიმიული სუფიქსებით გაფორმებული გეარტსახელები.

კირჩხელი და მისთანა გეარტები ფაქტობრივად პატრონიმებადქცეული სადაურობის აღმნიშვნელი სიტყვებია, რომლებსაც აწარმოებს -ელ- სუფიქსი. გეარტი ბაჯელიძეც სადაურობის აღმნიშვნელია (ბაჯი-ბაჯელი-ბაჯელიძე). ოღონდ მათ დაერთვის საეტიმოლოგიური საგეარტო სუფიქსი -ძე. აქაც ორგეარტი მოდელი შეიძლება გამოიყოს: ვრთ შექობიყვეაში უცვლელად წარმოდგენილ სადაურობის სიტყვას ერთეის -ძე (ჩაქველიძე, ჯაყელიძე). მეორე შემთხვევაში სადაურობის სიტყვა ნაწარმოებია -ა სუფიქსით (ყარსელაძე, ღორჯომელიძე), რომელიც მაკრომეგალი ფუნქციის მქონე ხმონადაა მიჩნეული. იგი საზოგადო სახელს საკუთარ სახელიად აქცევს.<sup>41</sup> ამდენად, თუ ჩაქველიძე, ჯაყელიძე ტიპის გეარტები უმჯობესად სადაურობის აღმნიშვნელია, ყარსილაძე, ღორჯომელიძე მოდელის პატრონიმებში შესაძლოა ყარსილა და ღორჯომელა საკუთარი ან მეტსახელები უნდა იყოს.

სადაურობის აღმნიშვნელი სიტყვებისაგან მიღებული პატრონიმი მეორეულია, რადგან მის მატარებელს ადრე სხვა გეარტი უნდა ჰქონოდა. მაგრამ საცხოვრებელი ადგილის შეცვლასთან დაკავშირებით ახალი გეარტი მიიღო, რომელშიც მისი თავდაპირველი საცხოვრისი ადგილი აისახა, ნამდვილი გეარტი კი უმეტეს შემთხვევაში მეჩისიერებას არ შემოუნახავს.

აჭარაში გეარტებზე უფრო პატრონიმები მეტწილად გეარტის ნაწარმოებელი სუფიქსებით (-ძე, -შვილი) არის გაფორმებული. რაოდენობრივად უფრო ხშირია -ძე დაბოლოების გეარტები, შედარებით ნაკლები -შვილ-ზე დაბოლოებული, ხოლო იშვიათი -იანი- (ავალიანი, დალიანი, ჯიანი, ახელიანი), -ანი (წილიანი), -ური- (ყაბარგური), -ოვანი- (ჩიქოვანი), -იანი- (ბაგარტიანი) და სხვა სუფიქსებით ნაწარმოები პატრონიმები.

აჭარაში გვხვდება აგრეთვე ზანური წარმოების გეარტები, რომლებიც გაფორმებულია ზანურისათვის ნიშანდობლივი სუფიქსებით: ხალვაში, ჯაში, მემშიში. თანდალია. გუგუნავა, ქიჭავა, ფაღავა, წუწუნავა, ჭყონია, ყორდანია, ხეიჩია და ა.შ.

დასტურდება აგრეთვე იშვიათი გაფორმების გეარტებიც, რომელთაგან აღსანიშნავია

<sup>38</sup> იხ. ზ. ჭუმბურიძე, რა ზეცია შენ? თბ., 1982, გვ. 93.

<sup>39</sup> გ. ბელოშვილი, ზოგიერთი ქართული გეარტის წარმოშობის ისტორიისათვის. - ეტიმოლოგიური ძიებანი, თბ., 1987, გვ. 67-68).

<sup>40</sup> გ. ბელოშვილი, ანთროპონიმიული დაკვირვებანი. IV. - ეტიმოლოგიური ძიებანი, VI, თბ., 1977, გვ. 31-32.

<sup>41</sup> იმისისურაძე, დასახ. ნაშრომი, გვ. 35.

მოწყობილი. იგი არსებითად -ილ-, სუფიქსით ნაწარმოები წარსული დროის მიმდებარე ფორმაა. გუხედება ორმაგი სუფიქსაციით (ვა+ძე, იან+ძე) ნაწარმოები რამდენიმე გვარს: ჯიჯავაძე, ეთევაძე, ჩიჯავაძე, დადიანიძე, ციციანიძე და სხვ.

ამგვარად, განხილული ონომასტიკური მასალა ძვირფას ინფორმაციას იძლევა აჭარის მოსახლეობის სოციალური და სამეურნეო ყოფის, რელიგიური რწმენა-წარმოდგენების, მონათესავე და არამონათესავე ხალხებთან ურთიერთობის, ენის ისტორიისა და სხვა მნიშვნელოვანი მოვლენების შესახებ. ამ აზრით, აჭარის ონომასტიკური მასალა პირველხარისხიანი წყაროა სამხრეთ-დასავლეთ საქართველოს ისტორიის, ყოფისა და კულტურის მნიშვნელოვანი საკითხების მეცნიერული შესწავლისათვის.



მისტიკულ აქტივობას ბიკნბი



მ. წიხის მკვლელობის შემდეგ  
მ. წიხის მკვლელობის  
მ. წიხის მკვლელობის

მკვლელობის შემდეგ  
მკვლელობის შემდეგ  
მკვლელობის შემდეგ



მკვლელობის შემდეგ  
მკვლელობის შემდეგ



მკვლელობის შემდეგ  
მკვლელობის შემდეგ

მკვლელობის შემდეგ  
მკვლელობის შემდეგ



Мухоморов, Александр  
Иванович. 1903 г.



Мухоморов, Александр  
Иванович. 1903 г.

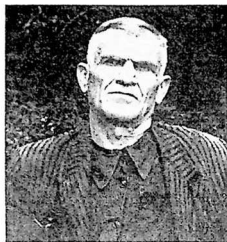

Мухоморов, Александр  
Иванович. 1903 г.



Мухоморов, Александр  
Иванович. 1903 г.



Мухоморов, Александр  
Иванович. 1903 г.



ՏՖՏԵՐԸՍԻ ՇՕՅԻՅՕ (XIX Կ. Ի ԵՏԵՅՏԵՐՕ)



Վանքի խնայիչ  
1877-1878 թթ.



Նահանգի խնայիչի վանքի խնայիչներ

ՏՔՏԵՕՆ ԱՐԿԱՏՑՈՅՑ



Գ. Կոչին Կոչինսկի  
(1826-1890)



Մ. Կոչին Կոչինսկու  
(1836-1904)



Ի. Կոչինսկի Կոչինսկի  
(1854-1931)



Ջ. Կոչինսկու  
(1862-1911)



## შემოკლებაში

ადღღ	- აგარული დიალექტის დარგობრივი ლექსიკა
ამყკს	- აგარის მოსახლეობის ყოფისა და კულტურის საკითხები
ამყს	- აგარის მოსახლეობის სამეურნეო ყოფის საკითხები
ბსკოშ	- ბათუმის სამეცნიერო-კვლევითი ინსტიტუტის შრომები
ენიმკი	- ენის, ისტორიის და მატერიალური კულტურის ინსტიტუტი
თსუ	- თბილისის სახელმწიფო უნივერსიტეტი
იიშ	- ისტორიის ინსტიტუტის შრომები
კამ	- კავკასიის ეთნოგრაფიული კრებული
კიექს	- კულტუროლოგიური და ისტორიულ-ეთნოგრაფიული ძეგლები საქართველოში
მსე	- მასალები საქართველოს ეთნოგრაფიისათვის
მსკი	- მასალები საქართველოსა და კავკასიის ისტორიისათვის
სინ	- საქართველოს ისტორიის ნარკვევები
სის	- საქართველოს ისტორიის საკითხები
სსმშ	- საქართველოს სახელმწიფო მუზეუმის მონაგვები
სცსა	- საქართველოს (ცენტრალური სახელმწიფო არქივი
რსპა	- რუსეთის საგარეო პოლიტიკის არქივი (რუს. «Архив внешней политики России»)
სდსზ	- სამხრეთ-დასავლეთ საქართველოს ზეპირსიტყვიერება
სდსინ	- სამხრეთ-დასავლეთ საქართველოს ისტორიის ნარკვევები
სდსის	- სამხრეთ-დასავლეთ საქართველოს ისტორიის საკითხები
სდსძ	- სამხრეთ-დასავლეთ საქართველოს ძეგლები
სდსყკ	- სამხრეთ-დასავლეთ საქართველოს ყოფა და კულტურა
სდსკეს	- სამხრეთ-დასავლეთ საქართველოს კულტურისა და ყოფის საკითხები
სდსეპ	- სამხრეთ-დასავლეთ საქართველოს ეთნოლოგიის პრობლემები
სსიეს	- სამხრეთ საქართველოს ისტორიისა და ეთნოგრაფიის საკითხები
ფსამ	- ფეოდალური საქართველოს არქეოლოგიური ძეგლები
ქეი	- ქართული ერის ისტორია
ქცა	- ქართლის ცხოვრება
ქქაღბ	- ძველი ქართული აგიოგრაფიული ლიტერატურის ძეგლები
Абхаз ИЯЛИ	- Абхазский институт языка, литературы и истории
АКАК	- Акты, собранные Кавказской Археологической Коммисией
ВВ	- Византийский Вестник
ВЭГ	- Вопросы Этнографии Грузии
ЖМШ	- Журнал Министерства Народного Образования
ЗКОИРГО	- Записки Кавказского Отдела Императорского Русского Географического Общества
ИАИ	- Известия Академии Наук
ИКОИРГО	- Известия Кавказского Отдела Императорского Русского Географического Общества
КЕС	- Кавказский Этнографический Сборник
МГК	- Материалы для Геологии Кавказа
ОЭА	- Очерки Этнографии Аджарии
СА	- Советская Археология
СМГЭБГКК	- Свод материалов по изучению экономического быта Закавказского края
СМОМПК	- Сборник материалов для описания местностей и племен Кавказа
ТКОСХ	- Труды Кавказского общества сельского хозяйства

**ბაზოზცემზლოზის მონეტროი  
ნანა ხახუტაიშვილი**

**ბაზოზცემზლოზის მონეტროი ღალი კონცემლიკე  
ტან. მონეტროი მა მამკაბაღონემემლი ოუსუმან მემბემლიშვილი**

**ხელმოწერილია დასაბუქლად 08.04.2010  
ქალაღლის ზომბ 60X84 1/8  
ფიზიკური თაბახი 38**

**ტირბეი 1000**

**შასი ხახემლშემკოშემბო**

კომის ხაილესტრბკიო ნაწილში გამიყუნებულბ მხბტეარ-ბრქიტექტორებს: ვიქტორბ (აღბ) ბბკლბესკბბბს, ვბღერიბნ იღბუშბბბს, ბღფრღღ ებბტბშვიღბს, ჯემბღ მბქემღბბბს, რეზო მბქემღბბბს, ბნზორ ჯბვეღბბბს, ხბმონ ბრმემღბბბს, ბნზორ ქბღღბბბს, გურბმ რებნბბს, გონბ ბრჩემბბბს ნბმუშვერებბ. სეირბნ ბბრობბბს, ნოღბრ კბხბბბს, ჯემბღ ვბრშბღოშბბბს, ჯემბღ მბქემღბბბს, ნეჯბღ ჩბვებბბს, შობბ მბმულბბბს, რევეზ კბხბბბს მბერ გბღბღებული ყობოებბ (ბნბ-ხებბ ბბთემბს ნბკო ბერბენბშვიღბს სბმეცნბერო-ეღღევებბ ბნსტბტბტბს ებნოზლოგბბს გბხეო-ყობღებბს ბრქემში). ბგრევე ხბქბრთვეღბს ცენტრბბღურ ხახემლწბფო ბრქემში, ბკბრბს ხახემლ-მწბფო მუხემში, ბბთემბს ბრქემლოგბერ მუხემში, ხბრეკლბზო ხბბგენტო შ.ბ.ს. „GL DESIGN GROUP“-ში ბბცეული მბხბღებბ.

**ბბბოზცემზლოზბ „შობბ ოუსობბბბს ხახემლწბფო“ უნბმბბბბბბბბ**

**კრემბრბში ზოზსახუზბბბ შბს „ART“**