ПРОЛЕТАРИИ ВСЕХ СТРАН, СОЕДИНЯЙТЕСЬ!

ЗАРЯ ВОСТОКА

ГОД ИЗДАНИЯ 36-й

ОРГАН ЦЕНТРАЛЬНОГО И ТБИЛИССКОГО КОМИТЕТОВ КОМПАРТИИ ГРУЗИИ И СОВЕТОВ ДЕПУТАТОВ ТРУДЯЩИХСЯ ГРУЗИНСКОЙ ССР
„ზარია ვოსტოკა" – საქართველოს კომკავშირის ცენტრალური კომიტეტი, თბილისის კომითეტისა და საქართველოს სსრ მშრომელთა დეპუტატების საბჭოების ორგანო

№ 47 (10158) Среда, 26 февраля 1958 г. Цена 20 коп.

Всесоюзный Центральный Совет Профессиональных Союзов призывает всех членов профессиональных союзов, рабочих и работниц, инженеров и техников, работников сельского хозяйства, деятелей науки и культуры, служащих советских учреждений, советское студенчество принять активное участие в выборах в Верховный Совет СССР и единодушно отдать свои голоса за кандидатов нерушимого блока коммунистов и беспартийных.

Из Обращения Всесоюзного Центрального Совета Профессиональных Союзов

ТЩАТЕЛЬНО ПОДГОТОВИТЬСЯ И ОРГАНИЗОВАННО ПРОВЕСТИ ВЕСЕННИЙ СЕВ

В эти дни в колхозной деревне Грузии, как и во всей стране, царит огромный политический и производственный подъем. В ответ на предвыборное Обращение Центрального Комитета Коммунистической партии Советского Союза колхозники, рабочие МТС и совхозов, все труженики села стремятся всемерно использовать резервы производства, добиться непрерывного роста урожайности полей и плантаций во всех колхозах и районах республики, повысить культуру земледелия, лучше использовать земельные угодья.

Включившись в соревнование в честь выборов в Верховный Совет СССР, полеводы и механизаторы, труженики субтропического сельского хозяйства обещают в нынешнем году приумножить трудовые успехи; они прилагают все усилия к тому, чтобы собрать высокий урожай зерна, овощей, картофеля, сахарной свеклы, табака, чая, винограда, плодов, поднять продуктивность животноводства, повысить производительность труда и снизить себестоимость продукции. В эти дни на отчетных и отчетно-выборных собраниях в колхозах, на совещаниях передовиков сельского хозяйства вскрываются неиспользованные резервы производства, берутся повышенные обязательства.

Пользуясь установившейся теплой погодой, многие колхозы и машинно-тракторные станции Кахетии приступили к весенним полевым работам. Уже засеяны овсом и подсолнечником первые сотни гектаров. В колхозах, обслуживаемых Энисельской МТС, первой завершила сев ранних яровых культур тракторная бригада, возглавляемая кандидатом в депутаты Верховного Совета СССР Наскидом Курдгелашвили.

Весенний сев — горячая пора в деревне. Именно в эти дни решается судьба урожая, успех всего сельскохозяйственного года. Мудрая народная поговорка гласит: «Весенний день год кормит». Вот почему труженики деревни направляют свои усилия на то, чтобы отлично подготовиться к полевым работам и организованно провести их, всемерно повысить производительность труда, сократить сроки сева, повысить урожайность полей.

До развертывания весенних работ на полях и плантациях осталось немного времени. Однако на этом важнейшем участке работы имеются серьезные недостатки. Приходится говорить, в частности, о том, что в отдельных районах республики еще не завершен ремонт тракторов и особенно сеялок, культиваторов и других сельскохозяйственных орудий.

Самого пристального внимания партийных, советских и сельскохозяйственных органов, руководителей колхозов, совхозов и МТС, специалистов сельского хозяйства заслуживает дело обеспечения всего ярового клина семенами. В ряде районов создалось неблагополучное положение с семенами. Особенно отстают с подготовкой семян колхозы Богдановского, Ахалкалакского, Адигенского, Хашурского районов.

Одним из важных резервов повышения урожайности является удобрение полей, но это мероприятие в ряде районов недооценивается. Чем же иначе объяснить, что в колхозах Гегечкорского, Маяковского, Чхороцкуского районов скапливается огромное количество удобрений и на поля не вывозится? На многих фермах навоз лежит годами.

Надо дорожить каждым часом благоприятной погоды, максимально использовать каждый агрегат, добиваться высокого качества сева — такова задача.

В зерновом хозяйстве республики ведущее место занимают посевы кукурузы. Поэтому надо заблаговременно позаботиться о проведении сева этой важной продовольственной и кормовой культуры на высоком агротехническом уровне. Речь идет о том, чтобы своевременно подготовить технику и людей к квадратно-гнездовому севу, обеспечить колхозы и совхозы полноценными семенами. Низкий урожай кукурузы зачастую объясняется игнорированием квадратно-гнездового способа сева и некоторых других оправдавших себя агротехнических приемов.

Успех дела решают люди. Руководителям партийных и советских органов, колхозов, МТС и совхозов необходимо тщательно продумать вопросы бытового и культурного обслуживания трактористов и других работников, занятых на весеннем севе. Хороший полевой стан, вкусно приготовленная пища, вовремя доставленная в поле газета — все это имеет первостепенное значение для достижения успеха на весеннем севе.

За высокий урожай всех культур в 1958 году!

Закладка памятника Победы в Москве

23 февраля — в день 40-летия Советских Вооруженных Сил на исторической Поклонной горе в торжественной обстановке состоялась закладка памятника Победы советского народа в Великой Отечественной войне 1941—1945 годов. Сюда пришли тысячи трудящихся столицы — делегации многих фабрик и заводов, научных учреждений и высших учебных заведений, школьники, здесь выстроились отдельные воинские части Московского гарнизона.

Начинается митинг. На трибуну поднимаются Министр обороны СССР маршал Советского Союза Р. Я. Малиновский, маршалы Советского Союза И. С. Конев, В. Д. Соколовский, С. М. Буденный, маршал авиации К. А. Вершинин, адмирал С. Г. Горшков, председатель ВЦСПС В. В. Гришин, министр культуры СССР Н. А. Михайлов, секретари МГК КПСС В. И. Устинов, И. Т. Марченко, С. Д. Орлов, секретарь ЦК ВЛКСМ А. Н. Шелепин.

От имени МГК КПСС, Московского городского Совета депутатов трудящихся и Министерства обороны СССР митинг кратким вступительным словом открывает председатель исполкома Моссовета Н. И. Бобровников.

Под звуки Государственного гимна Советского Союза тов. Бобровников снимает шелковое покрывало с гранитного массивного камня. На нем золотом начертаны слова:

«Здесь будет сооружен **памятник Победы** советского народа в Великой Отечественной войне 1941—1945 годов».

На митинге от имени трудящихся столицы выступили рабочий Московского автомобильного завода имени Лихачева А. А. Баранов, ответственный секретарь Советского комитета ветеранов войны Герой Советского Союза А. П. Маресьев, начальник Главного политического управления Советской Армии и Военно-Морского Флота генерал-полковник В. И. Голиков.

— Закладка памятника Победы, — сказал тов. Голиков, — событие большого значения. Исторически знаменательно и место его сооружения.

Пусть величественный памятник Победы всегда напоминает о героическом подвиге советского народа, величии его морального духа, немеркнущей славе и боевых традициях нашего оружия.

Митинг закончен. Звучит Государственный гимн Советского Союза. К гранитному массивному камню школьники возлагают живые цветы. Торжественным маршем проходят воинские части. (ТАСС).

27 февраля, в 11 часов утра созывается **V пленум правления Общества по распространению политических и научных знаний Грузинской ССР совместно с активом.**

Пленум состоится в зале заседаний Академии наук Грузинской ССР (ул. Дзержинского, 2).

Президиум правления Общества.

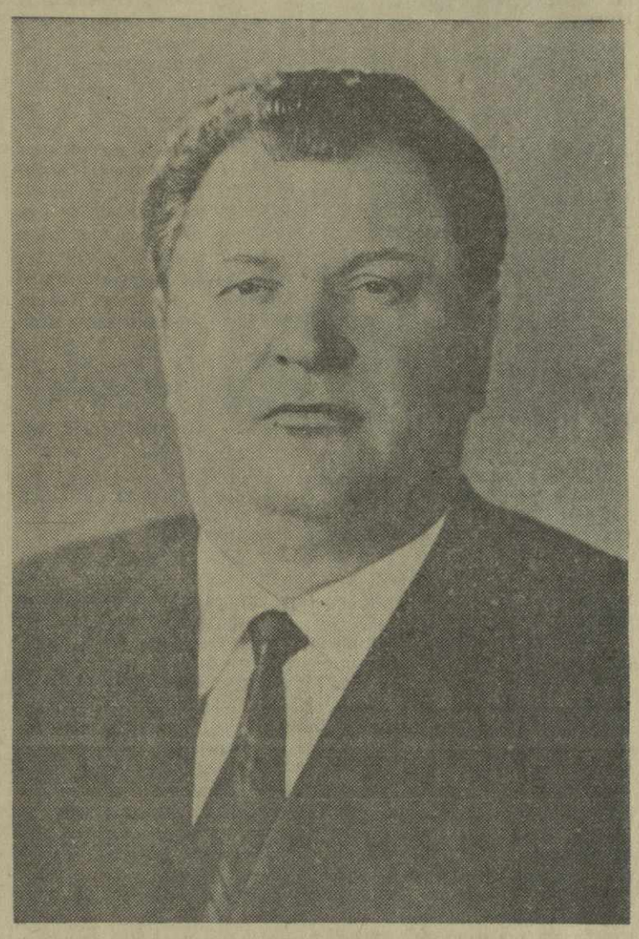

А. И. Кириченко.

Товарищу Кириченко Алексею Илларионовичу

Центральный Комитет Коммунистической партии Советского Союза и Совет Министров Союза ССР горячо приветствуют Вас, видного деятеля Коммунистической партии и Советского государства, в день Вашего пятидесятилетия.

От всей души желаем Вам, наш друг и товарищ, дорогой Алексей Илларионович, многих лет здоровья и дальнейшей плодотворной работы на благо нашей великой социалистической Родины, на благо коммунизма.

Центральный Комитет Коммунистической партии Советского Союза

Совет Министров Союза ССР

УКАЗ ПРЕЗИДИУМА ВЕРХОВНОГО СОВЕТА СССР

О НАГРАЖДЕНИИ ТОВАРИЩА КИРИЧЕНКО А. И. ОРДЕНОМ ЛЕНИНА

В связи с пятидесятилетием со дня рождения Секретаря и члена Президиума ЦК КПСС товарища Кириченко А. И. и отмечая его большие заслуги перед Коммунистической партией и Советским государством, наградить товарища **Кириченко** Алексея Илларионовича орденом **Ленина.**

Председатель Президиума Верховного Совета СССР
К. ВОРОШИЛОВ.

Секретарь Президиума Верховного Совета СССР
М. ГЕОРГАДЗЕ.

Москва, Кремль.
24 февраля 1958 г.

ПРЕЗИДЕНТУ ЧЕХОСЛОВАЦКОЙ РЕСПУБЛИКИ, ПЕРВОМУ СЕКРЕТАРЮ ЦЕНТРАЛЬНОГО КОМИТЕТА КОММУНИСТИЧЕСКОЙ ПАРТИИ ЧЕХОСЛОВАКИИ

товарищу Антонину Новотному

ПРЕДСЕДАТЕЛЮ ПРАВИТЕЛЬСТВА ЧЕХОСЛОВАЦКОЙ РЕСПУБЛИКИ

товарищу Вильяму Широкому

Дорогие товарищи!

Президиум Верховного Совета СССР, Центральный Комитет Коммунистической партии Советского Союза и Совет Министров СССР горячо поздравляют Вас и весь братский чехословацкий народ с десятой годовщиной славной победы трудящихся Чехословакии, разгромивших контрреволюционный заговор буржуазии, направленный на ликвидацию в стране народно-демократического строя и восстановление в ней капиталистических порядков.

Февральская победа чехословацкого народа, руководимого славной Коммунистической партией Чехословакии, означала сокрушительный провал попыток внутренней контрреволюции, опиравшейся на поддержку империалистических сил, свернуть страну с социалистического пути и решительным образом укрепила власть рабочего класса в союзе с крестьянством и трудовой интеллигенцией.

Перед трудящимися Чехословакии, свободно избравшими для своей Родины народно-демократический строй и объединившимися в едином Национальном фронте чехов и словаков, февраль 1948 года открыл возможности для решительного развертывания социалистического строительства во всех областях политической, хозяйственной и культурной жизни.

За прошедшие после февральских событий годы чехословацкий народ во главе с рабочим классом, под руководством своей Коммунистической партии добился замечательных успехов в развитии промышленности, сельского хозяйства, культуры, в подъеме жизненного уровня народа. Эти успехи с огромной силой демонстрируют коренные преимущества социалистической системы перед капиталистической.

Чехословацкая Республика стала прочным звеном могучего социалистического лагеря и вносит свой выдающийся вклад в укрепление мира во всем мире и дружбы между народами.

От всей души желаем Вам, дорогие друзья, и всем трудящимся Чехословакии новых успехов в завершении строительства социализма в Вашей стране, в упрочении дружбы и сотрудничества между народами Советского Союза и Чехословакии, в борьбе за торжество дела мира и безопасности народов.

Председатель Президиума Верховного Совета СССР
К. ВОРОШИЛОВ

Первый секретарь Центрального Комитета Коммунистической партии Советского Союза
Н. ХРУЩЕВ

Председатель Совета Министров СССР
Н. БУЛГАНИН

Москва, Кремль.

ОБРАЩЕНИЕ

ВСЕСОЮЗНОГО ЦЕНТРАЛЬНОГО СОВЕТА ПРОФЕССИОНАЛЬНЫХ СОЮЗОВ

Ко всем членам профессиональных союзов, ко всем рабочим и работницам, инженерно-техническим работникам и служащим нашей страны

Дорогие товарищи!

16 марта 1958 года состоятся очередные выборы в Верховный Совет Союза Советских Социалистических Республик.

Развернувшаяся в стране избирательная кампания проходит в обстановке всенародной борьбы за успешное осуществление величественной программы социалистического строительства, намеченной XX съездом КПСС.

Ленинская политика Коммунистической партии обеспечила всемирно-исторические победы советского народа в строительстве коммунизма. Сила нашей партии состоит в том, что она во всей своей деятельности руководствуется великим жизнеутверждающим учением марксизма-ленинизма, что она неразрывными узами связана с трудящимися массами, опирается на их доверие и неиссякаемую творческую активность. Партия глубоко верит в революционную энергию и могучие силы советского народа, снискавшего всемирную славу народа-творца, народа-героя. Политика партии, вся ее созидательная деятельность служат счастью и процветанию советского народа, выражают его коренные жизненные интересы.

Вот почему на предстоящих выборах, как и прежде, беспартийные рабочие и работницы, инженерно-технические работники, служащие, все советские избиратели выступают в тесном союзе с коммунистами. Выступая на выборах в едином блоке с коммунистами, все беспартийные избиратели — рабочие и служащие — видят в этом непреодолимую силу советского общественного строя, верную гарантию своих дальнейших успехов в борьбе за коммунизм.

Выборы в Верховный Совет СССР — это подведение итогов экономического и культурного роста нашей страны. Истекшие четыре года со времени предыдущих выборов были годами новых выдающихся достижений советского народа. Героический рабочий класс, славное колхозное крестьянство, наша замечательная интеллигенция, все советские люди успешно претворили в жизнь программу, намеченную Коммунистической партией в канун прошлых выборов.

На необъятных просторах нашей социалистической Родины выросли новые крупные промышленные центры, большие благоустроенные города и рабочие поселки. Введены в строй гигантские электростанции, десятки доменных и мартеновских печей, нефтяных промыслов, сотни угольных шахт, тысячи новых заводов и фабрик. За эти годы шел непрерывный подъем промышленного производства, осуществлялся дальнейший технический прогресс, неуклонно росла производительность труда. Деятели советской науки и техники, рабочие нашей промышленности, осуществив запуск искусственных спутников Земли, совершили великий подвиг, внесли выдающийся вклад в развитие мировой науки и техники.

Огромные успехи в развитии промышленности, и особенно тяжелой индустрии, создали условия для успешного решения задачи — догнать и превзойти современный объем производства Соединенных Штатов Америки по важнейшим видам промышленной продукции.

Всех советских людей радуют замечательные достижения тружеников социалистического сельского хозяйства. Благодаря правильной и последовательно осуществляемой политике Коммунистической партии, за последние годы были достигнуты большие успехи в подъеме сельскохозяйственного производства, в стране стало больше хлеба, молока, мяса, масла, овощей, увеличилось производство хлопка, шерсти, сахарной свеклы и других продуктов сельского хозяйства. По призыву партии наш народ совершил выдающийся трудовой подвиг, освоив за короткий срок десятки миллионов гектаров целинных и залежных земель Казахстана и Сибири, превращенных ныне в крупнейшие житницы страны. Теперь уже для всех очевидно, что в ближайшее время Советский Союз догонит США по производству мяса, молока и масла на душу населения.

На основе развития всех отраслей социалистического народного хозяйства, повышения производительности труда из года в год растет реальная заработная плата рабочих и служащих, неуклонно улучшается благосостояние советского народа.

Как известно, за последнее время сокращен рабочий день в предпраздничные и предвыходные дни, начат перевод рабочих и служащих на семичасовой, а по некоторым профессиям — на шестичасовой рабочий день. Увеличена заработная плата низкооплачиваемым рабочим и служащим, значительно повышено пенсионное обеспечение трудящихся. Отменена плата за обучение в средних школах и высших учебных заведениях. Удлинен оплачиваемый отпуск женщинам по беременности и родам. Ярким проявлением заботы партии и Советского государства о благе народа является увеличение расходов на социально-культурные цели. За четыре года Советское государство израсходовало только на охрану труда и социальное страхование рабочих и служащих более 143 миллиардов рублей.

В нашей стране за последнее время успешно осуществляется намеченная партией широкая программа жилищного строительства. Только за один минувший год в городах, рабочих поселках, МТС и совхозах введено в действие жилых домов общей площадью около 48 миллионов квадратных метров, или на 18 миллионов квадратных метров больше, чем было построено в 1953 году. Коммунистическая партия считает своей неотложной задачей в течение 10—12 лет покончить с недостатком жилищ в стране.

Советские люди стали сейчас гораздо лучше питаться, лучше одеваться, больше покупать различных товаров культурно-бытового и хозяйственного назначения. Миллионы советских людей пользуются широкой сетью государственных детских учреждений, бесплатным медицинским обслуживанием, проводят свои отпуска в санаториях и домах отдыха.

Во всех этих достижениях Советского государства с новой силой проявились неоспоримые преимущества социалистического строя, его превосходство над капиталистическим строем.

Ведущей силой советского народа в борьбе за коммунизм является овеянный славой рабочий класс СССР, руководимый Коммунистической партией. Своим самоотверженным, не знающим устали трудом, своим героизмом и организованностью, неиссякаемой творческой энергией и инициативой советский рабочий класс вдохновляет всех трудящихся нашей страны на новые и новые трудовые подвиги во имя торжества коммунизма.

Ныне, готовясь к выборам в Верховный Совет СССР, рабочие, инженеры, техники и служащие все шире развертывают социалистическое соревнование за дальнейшее повышение производительности труда, за то, чтобы при наименьших затратах дать стране больше металла, угля, нефти, электроэнергии, хлеба, мяса и других товаров народного потребления. Замечательным выражением творческой активности участников соревнования стало движение рационализаторов и изобретателей. Лишь за последние четыре года внедрено в производство почти 4,5 миллиона рационализаторских предложений. Экономия от их внедрения только за прошлый год составила около 7 миллиардов рублей.

Дорогие товарищи!

В героических делах рабочего класса большая роль принадлежит советским профессиональным союзам, объединяющим ныне около 50 миллионов рабочих и служащих. Будучи школой хозяйствования и управления, школой коммунизма, профсоюзы ведут разностороннюю организаторскую и воспитательную работу среди трудящихся, мобилизуют их на выполнение задач коммунистического строительства. Боевой программой профессиональных союзов СССР является постановление декабрьского Пленума Центрального Комитета КПСС о работе профсоюзов. Следуя указаниям Пленума ЦК КПСС, профессиональные союзы обеспечат еще более широкое привлечение трудящихся к управлению производством, будут и впредь развивать их творческую инициативу в борьбе за повышение производительности труда, за лучшее использование огромных резервов, имеющихся в народном хозяйстве, усилят заботу об удовлетворении культурных и бытовых запросов рабочих и служащих, будут настойчиво добиваться улучшения условий их труда.

Повышение роли профсоюзов в жизни советского общества — новое свидетельство заботы Коммунистической партии о дальнейшем развитии социалистической демократии. За последнее время еще более расширены права союзных республик, активизировалась деятельность Советов депутатов трудящихся, повысилась их роль в руководстве хозяйственным и культурным строительством, осуществлены меры по укреплению социалистической законности, произведена коренная реорганизация управления промышленностью и строительством, дающая уже свои благотворные результаты.

На предстоящих выборах высшего органа государственной власти — Верховного Совета СССР члены профессиональных союзов и все трудящиеся, отдавая свои голоса кандидатам блока коммунистов и беспартийных, вновь выразят свою полную поддержку политики Коммунистической партии, неуклонную решимость осуществить величественные планы нового мощного расцвета всех отраслей народного хозяйства, дальнейшего подъема материального и культурного уровня жизни советских людей.

Заветной мечтой народов является мир. Четыре года, прошедшие со времени предыдущих выборов в Верховный Совет СССР, были периодом неустанной, активной борьбы Советского государства за упрочение мира во всем мире, разрядку международной напряженности, разоружение и запрещение оружия массового уничтожения, за создание атмосферы доверия в отношениях между всеми странами, независимо от их общественного строя.

На весь мир прозвучали пламенные слова Декларации и Манифеста Совещаний коммунистических и рабочих партий, призвавших к единству трудящихся всех стран в борьбе за мир, демократию и социализм.

Голосуя на предстоящих выборах за кандидатов блока коммунистов и беспартийных, рабочие, колхозники, интеллигенция, служащие и учащиеся — все граждане нашей великой Родины вновь выразят свою поддержку миролюбивой внешней политики Советского Союза — знаменосца мира и дружбы между народами.

Дорогие товарищи!

В полном расцвете могучих творческих сил вступил Советский Союз в пятое десятилетие своего существования. Наш народ уверенно смотрит в будущее. Его ведет вперед испытанная в боях за счастье народа Коммунистическая партия. Мудрая ленинская политика партии — верный залог нашего успешного движения вперед, к коммунизму.

Всесоюзный Центральный Совет Профессиональных Союзов призывает всех членов профессиональных союзов, рабочих и работниц, инженеров и техников, работников сельского хозяйства, деятелей науки и культуры, служащих советских учреждений, советское студенчество принять активное участие в выборах в Верховный Совет СССР и единодушно отдать свои голоса за кандидатов нерушимого блока коммунистов и беспартийных.

Все на выборы!

Да здравствует наша социалистическая Родина!

Да здравствует Коммунистическая партия Советского Союза — вдохновитель и организатор великих побед советского народа!

Всесоюзный Центральный Совет Профессиональных Союзов.

ОБРАЩЕНИЕ

Центрального Комитета Всесоюзного Ленинского Коммунистического Союза Молодежи ко всем молодым избирателям

Дорогие товарищи!

16 марта 1958 года состоятся выборы в Верховный Совет Союза Советских Социалистических Республик. В этот день миллионы юношей и девушек вместе со всеми избирателями пойдут к избирательным урнам, чтобы отдать свои голоса за кандидатов блока коммунистов и беспартийных, за лучших сынов и дочерей советского народа.

Выборы в высший орган государственной власти нашей страны будут проходить в обстановке могучего политического и трудового подъема рабочих, колхозников, советской интеллигенции, нашей молодежи, в обстановке всенародной борьбы за быстрейшее претворение в жизнь исторических предначертаний XX съезда Коммунистической партии Советского Союза.

Всего четыре года отделяют нас от прошлых выборов в Верховный Совет СССР. А какими поистине замечательными свершениями отмечен этот небольшой исторический отрезок времени! Под руководством Коммунистической партии советский народ успешно выполнил программу, с которой наша партия выступала на предыдущих выборах, и добился выдающихся побед в развитии всех отраслей социалистической экономики, науки и культуры, в укреплении своего многонационального государства.

Ныне во всех уголках нашей необъятной социалистической Родины — на широких просторах Российской Федерации, Украины и Казахстана, Средней Азии, Закавказья и Молдавии, Белоруссии и Прибалтики — вырастают все новые и новые промышленные предприятия, мощные гидроэлектростанции; успешно осуществляется программа крутого подъема сельскохозяйственного производства; на службу советским людям поставлены десятки миллионов гектаров веками дремавших целинных и залежных земель. Величественных успехов добились наши ученые, инженеры, техники и рабочие, создавшие быстроходные воздушные корабли и межконтинентальные баллистические ракеты. Советский человек первым в истории запустил в космос искусственные спутники Земли и тем самым открыл новую эру в развитии мировой науки и техники.

За прошедшие четыре года получила дальнейшее развитие наша социалистическая демократия. Это нашло свое выражение в значительном расширении прав союзных республик и местных органов власти, в коренной перестройке управления промышленностью и строительством и образовании Советов народного хозяйства. Широкие массы трудящихся еще более активно стали участвовать в управлении государством, в политической, хозяйственной и культурной жизни страны.

Все, что делается в нашей стране, делается во имя интересов трудящихся и в том числе молодежи. Существенный итог прошедших четырех лет — это новый подъем материального и культурного уровня жизни народа. На наших глазах вырастают новые поселки, города, поднимаются кварталы новых жилых домов. Только в прошлом году трудящиеся получили около 48 миллионов квадратных метров жилья. Выросла реальная заработная плата рабочих и служащих, увеличились доходы колхозников, повышены пенсии, введено бесплатное обучение в средних и высших учебных заведениях, сокращен рабочий день для подростков, многие предприятия переходят на семичасовой, а на подземных работах — шестичасовой рабочий день. Жизнь советского человека с каждым годом становится все лучше и богаче.

Молодежь, как и весь советский народ, получила все возможности для развития своих способностей и дарований, для удовлетворения своих культурных запросов. В нашей стране введено всеобщее семилетнее образование и принимаются меры к тому, чтобы в ближайшие годы повсеместно осуществить всеобщее среднее образование. Более четырех миллионов юношей и девушек обучается сейчас в высших учебных заведениях и техникумах. Только в вузах учится почти два миллиона студентов — это в два с лишним раза больше, чем во всех капиталистических странах Европы, вместе взятых. Сотни тысяч юношей и девушек овладевают профессиями в училищах и школах трудовых резервов, а также на различных курсах и в кружках профессионально - технического образования. Сейчас даже наши недруги за рубежом вынуждены признать, что по размаху подготовки инженерно - технических и научных кадров Советский Союз обогнал Соединенные Штаты Америки, не говоря уже о других капиталистических странах.

За последние годы неизмеримо возрос авторитет Советского Союза на международной арене. Коммунистическая партия и Советское правительство делали и делают все для того, чтобы добиться разрядки международной напряженности, упрочения мира и доверия между народами. Еще более могучим и неодолимым стал лагерь социализма во главе с Советским Союзом.

Все свои выдающиеся победы советский народ одержал под руководством славной Коммунистической партии, которая уверенно ведет страну вперед по ленинскому пути — к коммунизму. Партия открывает перед нами все более величественные перспективы коммунистического строительства, в течение 15 лет нам предстоит достигнуть и превзойти современный объем производства важнейших видов продукции в Соединенных Штатах Америки, в ближайшие годы догнать США по производству мяса, масла и молока на душу населения; в течение 10 — 12 лет решить жилищную проблему в стране. Выполнение намеченной партией программы позволит сделать новый гигантский шаг вперед к коммунизму.

Ленинский комсомол, советская молодежь всегда горячо откликались на все призывы нашей партии.

Комсомольцы и молодежь своим героическим трудом и боевыми делами вписали немало замечательных страниц в великую летопись современности. Они идут в первых рядах строителей нового мира, всеми своими делами доказывают беззаветную верность Коммунистической партии. Только вперед, туда, где нужны сильные руки и горячие молодые сердца,—вот боевой девиз молодого поколения Страны Советов. Лишь за последние годы на новостройки страны и целинные земли по призыву Коммунистической партии, по велению сердца прибыло и трудится около 700 тысяч молодых добровольцев с комсомольскими путевками. И сейчас, выполняя решения XX съезда КПСС, юноши и девушки самоотверженно работают на всех участках коммунистического строительства. Они возводят корпуса новых заводов, сооружают электростанции, шахты, домны и мартены, прокладывают железные дороги, строят жилье, активно борются за дальнейший подъем всех отраслей сельскохозяйственного производства. Десятки тысяч молодых патриотов пошли на фермы, чтобы помочь колхозам и совхозам обеспечить крутой подъем животноводства.

Своими руками во внеурочное время юноши и девушки строят новые клубы, дворцы культуры, стадионы, разбивают парки, скверы, озеленяют автострады. Они заботятся о том, чтобы день ото дня становились краше наши села и города, вся наша великая Отчизна. Все шире развертывается соревнование комсомольцев и молодежи в честь 40-летия ВЛКСМ.

Центральный Комитет ВЛКСМ обращается к комсомольцам и комсомолкам, ко всем юношам и девушкам с призывом еще теснее сплотиться вокруг нашей родной Коммунистической партии, с еще большей энергией и инициативой бороться за осуществление выработанной партией величественной программы дальнейшего мощного подъема промышленности, сельского хозяйства, развития науки и культуры, неуклонного повышения материального благосостояния советских людей.

Комсомольцы и комсомолки, юноши и девушки!

Социалистическая Родина, Коммунистическая партия неустанно проявляют отеческую заботу о молодежи. Юноши и девушки Страны Советов благодаря славной, героической борьбе старших поколений навсегда избавлены от эксплуатации, от страха перед безработицей и неуверенности в завтрашнем дне, от всех других страшных и непременных спутников в жизни молодого человека капиталистического мира.

Советский строй открыл перед молодежью неограниченные творческие возможности, создал условия, при которых в полной мере могут проявляться неиссякаемая энергия, инициатива, дарования юношей и девушек. Сотни тысяч молодых рабочих, колхозников, молодых деятелей науки и культуры, служащих избраны в Советы депутатов трудящихся. Они облечены высоким доверием народа. Юноши и девушки с гордостью осознают себя полноправными хозяевами родной страны и активными участниками борьбы за торжество коммунизма.

Молодые избиратели!

На предстоящих выборах в Верховный Совет СССР, как и в прошлые избирательные кампании, Всесоюзный Ленинский Коммунистический Союз Молодежи выступает вместе с Коммунистической партией, в едином блоке коммунистов и беспартийных.

Центральный Комитет Всесоюзного Ленинского Коммунистического Союза Молодежи призывает вас достойно встретить выборы в Верховный Совет СССР, принять в них деятельное участие и отдать свои голоса за кандидатов блока коммунистов и беспартийных!

На выборах юноши и девушки будут голосовать за самых достойных дочерей и сынов советского народа, за тех, кто отдает все свои силы, свой разум для дальнейшего процветания нашей Родины, за людей, прославивших себя творческим, самоотверженным трудом в промышленности и сельском хозяйстве, за лучших представителей науки и культуры, Советской Армии и Военно-Морского Флота, общественных и государственных деятелей.

Голосуя за кандидатов блока коммунистов и беспартийных, молодые избиратели — комсомольцы, юноши и девушки — тем самым выразят свою беззаветную преданность делу Коммунистической партии Советского Союза, готовность и впредь неутомимо трудиться над укреплением могущества Советского государства, союза рабочего класса и крестьянства, нерушимой дружбы народов СССР, во имя торжества коммунизма в нашей стране.

Голосуя за кандидатов блока коммунистов и беспартийных, молодые избиратели окажут полную поддержку ленинской политике Коммунистической партии, направленной на дальнейшее повышение материального и культурного уровня жизни советских людей, на удовлетворение растущих запросов нашей молодежи.

Голосуя за кандидатов блока коммунистов и беспартийных, молодые избиратели—комсомольцы, юноши и девушки—одобрят тем самым внешнюю политику Советского государства, цель которой — утвердить прочный мир на земле, избавить народы всех стран от страха перед новой мировой войной.

Молодые избиратели! Все на выборы! Отдадим свои голоса народным кандидатам блока коммунистов и беспартийных!

Слава героической советской молодежи!

Слава нашей могучей советской социалистической Родине!

Слава нашей родной Коммунистической партии Советского Союза, ведущей советский народ к победе коммунизма!

Центральный Комитет Всесоюзного Ленинского Коммунистического Союза Молодежи

Встречи избирателей с кандидатами в депутаты Верховного Совета СССР

В Центральном доме культуры Грузпромсовета в обстановке большой политической активности состоялась встреча избирателей Тбилисского — Кировского избирательного округа № 144 по выборам в Совет Национальностей с кандидатом в депутаты Верховного Совета СССР первым секретарем Тбилисского горкома КП Грузии Георгием Андреевичем Гегешидзе.

Выступившие на встрече директор завода «Электроавтомат» Л. Энделадзе, директор Научно-исследовательского института ботаники Академии наук Грузинской ССР И. Тумаджанов, передовая работница Тбилисской фабрики котонных чулок Л. Рчеулишвили, молодая избирательница Л. Комахидзе, домохозяйка О. Мчедлишвили и другие охарактеризовали Г. А. Гегешидзе как достойного кандидата блока коммунистов и беспартийных.

В своем выступлении Г. А. Гегешидзе тепло поблагодарил избирателей за оказанное высокое доверие.

(ГрузТАГ).

* * *

БАТУМИ. (ГрузТАГ). В Доме политического просвещения Батумского горкома партии состоялась встреча избирателей Батуми—Шаумянского избирательного округа № 387 с кандидатом в депутаты Верховного Совета СССР бригадиром слесарей Батумского машиностроительного завода Михаилом Самсоновичем Дундуа.

Доверенные лица — начальник Батумского морского агентства иностранного флота С. Довгайло и начальник управления сберегательных касс и госкредита Аджарской АССР Н. Георгадзе, избиратели инженер-строитель Батумского судостроительного завода В. Абрамян, заслуженный артист Аджарской АССР В. Габисония и другие охарактеризовали М. Дундуа как передового производственника и активного общественника. Они призвали всех избирателей в день выборов единодушно голосовать за названного кандидата в депутаты Верховного Совета СССР.

* * *

АХАЛЦИХЕ. (ГрузТАГ). Около 600 избирателей собралось на встречу с кандидатами в депутаты Верховного Совета СССР командующим войсками Закавказского военного округа Кузьмой Никитовичем Галицким и председателем колхоза села Бурнашети Ахалкалакского района Василием Айковичем Кочояном.

Доверенные лица — заведующая учебной частью ахалцихской второй средней школы Н. Хомякова, педагог третьей средней школы К. Асатрян, домохозяйка А. Лебедева, молодая избирательница Г. Гвенетадзе и другие говорили о К. Н. Галицком и В. А. Кочояне как о достойных кандидатах и призвали всех собравшихся единодушно отдать за них свои голоса.

Выступившие на вечере К. Н. Галицкий и В. А. Кочоян горячо поблагодарили собравшихся и заверили их, что не пожалеют сил, чтобы оправдать их доверие.

Кандидаты в депутаты Верховного Совета СССР

Передовая доярка Мария Сабанова

С давних пор осетинский народ мечтал о свободе и земле, мечтал поселиться на плодородных равнинах. Но кто давал ему эту возможность? Те участки земли в горных ущельях, которые можно было пахать и засевать, принадлежали богатеям.

В те времена клочек земли, где мог прилечь только вол, оценивался в стоимость самого вола. Наверное, тогда и сложилось предание о том, как бедняк отправился обрабатывать свой участок земли и не нашел его. Долго искал он и, не найдя его, решил, наконец, вернуться домой. Взял он мотыгу, поднял с земли свою бурку и только под ней обнаружил то, что искал. Радости бедняка не было конца.

Мечта горской бедноты осуществилась только после Великой Октябрьской революции. Советская власть дала осетинам, как и всем народам нашей страны, свободу, землю, создала все условия для счастливой жизни. Люди с бесплодных гор спустились вниз, на равнины.

В 1936 году несколько семей горцев-осетин из ущелья Гнуг тоже решили спуститься вниз. Колхозники села Ередви с радостью приняли своих осетинских братьев. Правление и парторганизация артели, все труженики села оказали новоселам дружескую помощь в строительстве домов, в приобретении мебели и т. д. Вековая дружба между осетинским и грузинским народами и здесь принесла свои плоды.

Среди переселившихся в село Ередви были и Григол и Мария Сабановы. Они, как и все новоселы, с большим подъемом трудились на новом месте.

Новая жизнь особенно обрадовала и окрылила Марию, которая росла сиротой с ранних лет. Мария приобщилась к труду. И теперь на обширных плодородных полях ередвского колхоза все члены бригады восхищались ее работой. Мария Сабанова систематически перевыполняла дневные нормы. Ее участки заметно отличались от других тщательной обработкой.

Возвращаясь с колхозных полей, Мария часто заглядывала на молочнотоварную ферму, тепло и задушевно беседовала с доярками. По всему было видно, что ей по душе работа животновода.

Председатель колхоза Ясон Кристесиашвили, опытный и умелый руководитель, очень скоро подметил склонность Марии и в 1941 году предложил ей перейти работать дояркой на ферме. За ней закрепили 12 коров. Сабанова ухаживала за ними с таким умением и любовью, что вскоре животные стали из месяца в месяц повышать надои молока.

На ферме ередвского колхоза 24 доярки. Их работу умело направляет заведующий фермой Отар Келехсашвили. Из года в год здесь увеличиваются надои молока. В числе передовых доярок наряду с Марией Сабановой — Кето Борцвадзе, Маня Касаева, Катя и Варди Сабановы и др.

Соревнующаяся с Марией Сабановой Маня Касаева в 1957 году резко подняла удойность коров и почти догнала свою «соперницу». Но Сабанова только радовалась успеху подруги, помогала ей, а сама улучшала уход за коровами.

За Сабановой закреплены животные местной породы. В прошлом году по плану она должна была надоить от каждой коровы по 1.500 литров, а фактически получила по 1.621 литру. Однако это не удовлетворяет передовую доярку. Она поставила перед собой задачу — надоить от каждой коровы по 1.800 литров молока.

— А если мы будем давать животным побольше силоса и концентрированных кормов, — говорит Сабанова, — то я надеюсь от лучших своих коров получить не менее чем по 1.800 литров.

В 1957 году трудолюбивая колхозница выработала 365 трудодней и на каждый из них, как и все остальные колхозники, получила по 6 килограммов зерна, 14 рублей деньгами, а также овощи, плоды и продукты животноводства. Кроме того, доярке за перевыполнение планов выдано в виде премии 88 килограммов сыра. Мария и ее муж Григол выстроили себе новый дом, приобрели новую комфортабельную мебель.

Колхозники Ередвской сельскохозяйственной артели живут зажиточно, счастливо. В домах по вечерам зажигаются лампочки Ильича, проведено радио, квартиры обставлены добротной мебелью. Колхозники строят Дом культуры, ряд других новых зданий. Колхоз имеет замечательную животноводческую ферму, с чистыми, светлыми коровниками, где все основные трудоемкие процессы механизированы.

В честь предстоящих выборов в Верховный Совет СССР Мария Сабанова вместе со всеми работниками фермы самоотверженно трудится, добиваясь увеличения надоев молока, стремясь внести свой вклад в выполнение задачи — в ближайшие годы догнать США по производству мяса, молока и масла на душу населения.

...Члены артели имени Сталина села Ередви оказали своей лучшей доярке Марии Кудзиевне Сабановой большую честь и высокое доверие, выдвинув ее кандидатом в депутаты Верховного Совета СССР.

Г. ДЗУГАЕВ,
писатель.

Чиатурский горняк Захарий Абрамишвили

Первая партия чиатурского марганца, как свидетельствует история, была добыта в недрах Мгвимевского нагорья. Сейчас здесь — рудник имени Калинина. А на этом старом руднике трудится передовой представитель молодого поколения чиатурских горняков Захарий Абрамишвили. О его достижениях вы можете узнать из листков-«молний»:

«Очистник Захарий Абрамишвили за смену выдал 18 тонн руды вместо 11 тонн по плану... Следуйте примеру передового горняка!».

Такие сообщения появляются почти каждый день.

Самоотверженный труд Захария Абрамишвили, действительно, служит примером для всех горняков города марганца.

Выражая мысли и чувства избирателей, мы вкратце расскажем об этом простом человеке.

30 мая 1928 года в селе Цхомарети Сачхерского района в семье Ивана Абрамишвили родился младший сын — Захарий или Шакро, как его и сейчас называют близкие.

Учился Шакро в сельской школе. Окончил 5 классов. Когда началась Великая Отечественная война, его старших братьев—Ноя и Ироди призвали в армию. Шакро начал работать в колхозе.

С 1947 года Шакро — в Чиатурском горнопромышленном училище № 5. Здесь, в группе бурильщиков, он овладевал техникой бурения забоя и его очистки.

В 1948 году молодой горняк начинает работу в рудоуправлении имени Димитрова. Он не был доволен результатами первых месяцев работы. Но затем пришли и опыт, и необходимые навыки. Производственные показатели достигли 120—130 процентов нормы. Это были первые шаги. Молодой горняк в процессе работы раскрыл «секреты» производства и ему удалось «подчинить» себе забой.

Затем Захарий Абрамишвили находился в рядах Советской Армии. Дисциплинированный воин заслужил много благодарностей.

И вот он опять в своем родном городе.

— Я работаю на руднике имени Калинина, — сказал ему бывший фронтовик, старший брат Ироди. — Если хочешь, будем вместе работать на участке № 4.

И Захарий продолжил свой трудовой путь горняка. О своих успехах он не любит распространяться. О них свидетельствуют цифры и факты. Марганец, добываемый в забое № 38 рудника имени Калинина, где работает Захарий Абрамишвили, всегда первосортный. Не было случая, чтобы З. Абрамишвили не выполнил задания. В 1957 году он дал металлургическим заводам нашей страны сверх плана 1.877 тонн первосортного марганца.

— Дать Родине больше марганца первого сорта! — таков девиз Захария Абрамишвили.

В прошлом году на руднике имени Калинина побывали венгерские горняки. Придя в забой, где работает З. Абрамишвили, гости были изумлены его мастерством. Захарий с поразительной четкостью действовал отбойным молотком и затем быстро, за 7-8 минут, грузил руду в вагончики.

Один из венгров, главный инженер рудника, взял в руки горсточку руды, внимательно осмотрел ее и шутливо сказал: «Марганец такого высокого качества можно видеть только в двух случаях: либо здесь, в Чиатура, либо... во сне». Гость крепко пожал руку Захарию и пожелал ему дальнейших успехов в творческом труде. К слову сказать, добытый З. Абрамишвили марганец сейчас отправляется и на металлургические заводы Венгрии.

С новым подъемом трудится З. Абрамишвили с начала 1958 года. Неся трудовую вахту в честь выборов в Верховный Совет СССР, он, работая по примеру Николая Мамая, выдал уже сотни тонн сверхпланового марганца.

Рядом с молодым горняком в соседних забоях работают и другие передовики—очистники Д. Абрамишвили, М. Цухишвили, Д. Гугунишвили, И. Абрамишвили и многие другие. Слаженный труд коллектива в немалой степени определил успех рудника имени Калинина, перевыполнившего прошлогоднее задание и январский план 1958 года.

Всем избирателям нашего округа известны жизненный путь молодого беспартийного горняка, его неустанный творческий труд, любовь к Родине, активное участие в общественной жизни рудника. Именно поэтому выдвинули мы Захария Ивановича Абрамишвили кандидатом в депутаты Верховного Совета СССР по Чиатурскому избирательному округу № 137 по выборам в Совет Национальностей. И нет сомнения в том, что в день выборов, 16 марта, избиратели округа единодушно отдадут за него свои голоса.

Избиратели: К. СХИРТЛАДЗЕ — железнодорожник, Г. ЧИОКАДЗЕ — очистник марганца, Б. ЧУБИНИДЗЕ — бурильщик, К. КИПШИДЗЕ — секретарь партбюро рудника имени Калинина треста «Чиатурмарганец».

В Президиуме Верховного Совета Грузинской ССР

Президиум Верховного Совета Грузинской ССР обсудил вопрос о ходе подготовки к выборам в Верховный Совет СССР. По этому вопросу было заслушано сообщение секретаря Президиума тов. З. Гелдиашвили. Было отмечено, что подготовка к выборам в Верховный Совет СССР — создание избирательных участков, утверждение избирательных комиссий, составление списков избирателей, регистрация кандидатов в депутаты, проведение предвыборных собраний проходит в полном соответствии с Положением о выборах. Организованно проводятся встречи кандидатов в депутаты с избирателями. На предприятиях, в колхозах, МТС и совхозах республики широко развернуто предвыборное социалистическое соревнование.

Наряду с этим Президиум отметил недостатки, имеющиеся в деле подготовки к выборам. Некоторые избирательные участки города Сталинири, Боржомского, Самтредского и Марнеульского районов к моменту проверки не были соответственно оформлены, не имели необходимого оборудования и избирательной литературы. Из 109 избирательных участков Юго-Осетинской автономной области в 35 избирательных участках не было телефонной связи.

Исполкомы некоторых Советов не отнеслись с должной ответственностью к делу составления списков избирателей и вывесили для всеобщего ознакомления неточные списки. В списках избирателей не были отмечены месяц и число рождения молодых избирателей, впервые принимающих участие в выборах, были пропущены имя, отчество и год рождения избирателей; в избирательном участке имени Парижской Коммуны Болнисского района в список избирателей не было внесено 17 молодых избирателей. В ряде избирательных участков Марнеульского и Болнисского районов на молодых избирателей составлены отдельные списки.

В некоторых участковых избирательных комиссиях все еще недостаточно развернута работа, между членами комиссии не распределены функции, не введено дежурство, председатели и секретари комиссий не знакомы с делом оформления выборной документации.

В целом ряде избирательных участков Боржомского, Гурджаанского, Сталинирского и Джавского районов не стоит на должной высоте агитационно-массовая работа. Не регулярно проводятся беседы агитаторов, культурно - массовые мероприятия, доклады, лекции, консультации, вечера вопросов и ответов: не ведется широкое ознакомление трудящихся с Обращением ЦК КПСС ко всем избирателям. В некоторых агитпунктах не введено дежурство агитаторов, не составлены планы работы, нередко агитаторами выделены недостаточно подготовленные лица.

Президиум Верховного Совета Грузинской ССР постановил:

Чтобы обеспечить проведение выборов в Верховный Совет СССР на высоком идейно-политическом уровне, исполкомы областного, районных и городских Советов депутатов трудящихся обязаны усилить подготовительную работу. Для этого они должны:

Проверить точность списков избирателей, своевременно исправить допущенные ошибки с тем, чтобы все советские граждане, имеющие право участия в выборах, были внесены в списки избирателей.

Обеспечить оборудование всех избирательных участков в полном соответствии с требованием Положения о выборах, чтобы избиратели имели полную возможность осуществить в выборах Верховного Совета СССР право тайного голосования.

Принять меры к тому, чтобы избирательные бюллетени своевременно были напечатаны на соответствующих языках и в достаточном количестве, обеспечить ими участковые избирательные комиссии в установленный срок; своевременно снабдить участковые избирательные комиссии бланками выборной документации, избирательными урнами, печатями, канцелярскими принадлежностями.

Принять меры к тому, чтобы все участковые избирательные комиссии были обеспечены телефонной, радио или другим видом непрерывной связи.

Обеспечить своевременный сбор сведений от избирательных участков о результатах явки избирателей и голосования в день выборов и представление их в соответствующие окружные избирательные комиссии и вышестоящие органы.

Оказывать участковым избирательным комиссиям особую помощь в деле подготовки и организации выборов, провести инструктивные совещания председателей и секретарей этих комиссий, разъяснить им порядок правильного заполнения избирательных документов.

Широко развернуть среди избирателей агитационно-массовую работу, надлежащим образом оборудовать агитпункты, установить дежурство агитаторов, регулярно проводить для избирателей беседы, доклады, лекции, консультации, вечера вопросов и ответов, культурно-массовые мероприятия. Развернуть агитацию за кандидатов в депутаты Верховного Совета СССР, ознакомить избирателей с их трудовой деятельностью.

Еще шире развернуть на предприятиях, в колхозах, МТС и совхозах социалистическое соревнование в честь выборов в Верховный Совет СССР и обеспечить досрочное выполнение и перевыполнение народнохозяйственных планов. Усилить критику недостатков в работе советских и хозяйственных органов, принять необходимые меры к осуществлению предложений избирателей.

НАКАНУНЕ ДЕКАДЫ ИСКУССТВА И ЛИТЕРАТУРЫ ГРУЗИИ В МОСКВЕ

Поэзия и жизнь Александра Чавчавадзе

Жизнь и творчество Александра Чавчавадзе все более настойчиво привлекают к себе внимание литературоведов и историков. И это не удивительно. Александр Чавчавадзе не только замечательный поэт, обогативший грузинскую литературу целым рядом и доныне популярных стихотворений, но и крупный общественный деятель, дом которого, по выражению одного из современников, был средоточием передовых сил края, местом, где встречались многие лучшие представители народов России и Закавказья. Общеизвестны дружеские связи поэта со многими декабристами, с Грибоедовым. Все больше данных, собранных исследователями, позволяют говорить о знакомстве Чавчавадзе с Пушкиным, Лермонтовым. Все это и определяет особый интерес к его личности, биографии, творчеству.

Произведения Ал. Чавчавадзе неоднократно переводились на русский язык. Собранные воедино, они вошли в сборник «Грузинские романтики», выпущенный в 1940 году.

Однако в последние пятнадцать лет—и это приходится, к сожалению, отметить — читатели не получили ни одного нового издания стихотворений поэта, а сборник «Грузинские романтики» давно уже стал библиографической редкостью.

Потребность в новом издании была очевидной, причем это должна была быть не копия прежних книг, а новый тип сборника, который давал бы возможность читателю познакомиться как с литературной, так и общественной деятельностью Ал. Чавчавадзе.

Решая эту задачу, издательство «Заря Востока» и редактор новой книги—поэт-академик И. Гришашвили предпослали стихотворениям поэта статью о его жизни и творчестве, а также включили в книгу воспоминания современников об Ал. Чавчавадзе, подобранные и прокомментированные И.Ениколоповым.

В своей вступительной статье И. Гришашвили знакомит читателя с основными фактами жизни и творчества Ал. Чавчавадзе, особо подчеркивая разнообразие тем и мотивов его лирики. На ряде примеров автор статьи доказывает всю ошибочность существовавшего мнения об ограниченности творчества поэта: «Некоторые иностранные путешественники сравнивали его, кто с Анакреоном, кто с Гафизом. Но ряд анакреонтических стихотворений не дает основания говорить об односторонности поэзии Ал. Чавчавадзе. В ней много глубокого проникновения в природу и в многогранный мир переживаний человека». В качестве примера в статье названо стихотворение «Для развлечения», которое является гимном труду и призывает всех, «умеющих трудиться», к счастью, к жизни. В этом стихотворении Ал. Чавчавадзе отрицает именно эпикурейство, которое приписывали ему некоторые критики.

И. Гришашвили напоминает также о таких шедеврах чавчавадзевской лирики, как «Горе этому миру...», в котором поэт гневно клеймит социальное неравенство и поработителей народа, и его программное стихотворение «Певец», в заключительных строках которого с такой силой выражена убежденность поэта в правильности избранного Грузией исторического пути—присоединения к России.

Взгляды Ал. Чавчавадзе на судьбы своей страны конкретно выражены в принадлежащем ему «Кратком историческом очерке Грузии с 1801 по 1831 год».

Вступительная статья верно рисует многогранную общественную деятельность Ал. Чавчавадзе: его большую роль в укреплении дружбы между передовыми людьми России и Грузии, дружеское отношение к ссыльным декабристам и подозреваемым в причастности к восстанию на Сенатской площади, деятельность в качестве начальника Армянской области, экономическому возрождению которой он активно способствовал, наконец, его видную роль в деле переселения армян из Персии в Араратскую низменность.

Предисловие к книге написано, в целом, строго и экономно. Но есть в нем лишние подробности.

Вместе с тем неразвернутым оказался анализ формы чавчавадзевских произведений. Автор предисловия ограничивается лишь скупым замечанием о том, что «если в раннюю пору своего творчества Чавчавадзе испытывал некоторое влияние персидского стиха, то вскоре он освободился от этого, чему способствовало все более тесное сближение Чавчавадзе с русской и западноевропейской культурами».

Мы остановились на этом, имеющем, конечно, частное значение положении статьи лишь потому, что произведения Ал. Чавчавадзе дают благодатный материал для решения многих важнейших вопросов развития формы грузинского стиха. Читая стихи поэта—они составляют центральную часть новой книги,—видишь всю неполноту характеристики Ал. Чавчавадзе как ортодоксального романтика. Действительно, поэт был одним из зачинателей романтического направления в грузинской литературе, но новые темы, новая жизнь, новое содержание властно врывались в его творчество и диктовали необходимость обращения к методу реализма. А новое содержание, понятно, требовало и новых поэтических форм. В этих поисках поэт опирался как на многовековые традиции грузинской поэзии (укажем лишь на народную поэзию и эпос Руставели), так и на лучшие достижения мировой, в частности русской литературы. Чтобы убедиться в этом, стоит лишь внимательно прочесть стихотворение Ал. Чавчавадзе «Дворцу Павла Первого в Петербурге», на наш взгляд, один из ярких образцов гражданской лирики тех лет. По своим мотивам, общей направленности это стихотворение, несомненно, перекликается с одой «Вольность» Пушкина, а по форме, говоря широко, оно находится в русле реализма XIX века. Анализ его изобразительных средств представил бы первостепенный интерес. Он дал бы тот конкретный материал, без которого любая дискуссия об особенностях национальной формы в ее историческом развитии многое теряет в своей убедительности и определенности.

В сборник включены все наиболее характерные произведения Ал. Чавчавадзе, которые дают возможность русскому читателю представить всю широту, многообразие и богатство лирики грузинского поэта. Упомянем лишь стихотворение «Пахарь», сыгравшее столь значительную роль в становлении реализма в грузинской поэзии, проникнутое оптимизмом, верой в торжество новых, молодых сил.

Переводы многих стихотворений сборника сделаны на достаточно высоком уровне (переводы С. Спасского, А. Кочеткова, В. Успенского, В. Звягинцевой, Л. Успенского и др.).

С большим интересом читаются воспоминания современников об Ал. Чавчавадзе, составившие третий раздел книги. Эти воспоминания, рисуя Ал. Чавчавадзе, главным образом, как военного и общественного деятеля, свидетельствуют о том, как много сделал он для укрепления культурных связей грузинского и русского народов.

Служивший на Кавказе в середине XIX века К. А. Бороздин в своей статье «Нина Александровна Грибоедова», отрывок из которой вошел в сборник, писал: «...Главная заслуга князя Александра заключалась в том, что он успел дом свой сделать прочным звеном между обществом грузинским и русскими людьми, ехавшими служить на Кавказ... В доме его царило широкое гостеприимство, а хозяин и хозяйка носили на себе ту особенную печать радушия, которая памятна и до сих пор старикам, проведшим юность свою в Тифлисе. Князь Александр довершил в полной мере дело, начатое его отцом. Гарсеван политически приурочил Грузию к России, а сын его, благодаря своему мягкому характеру, сблизил грузин с русскими. Всякий русский, занесенный на дальнюю чужбину, дышал у него родным воздухом; всякий грузин шел к нему с душой нараспашку; тут они встречались и научались понимать и любить друг друга».

Помещенные в сборнике воспоминания, рисуя быт и нравы эпохи, помогают знакомиться с жизнью поэта, а тем самым и глубже понять его творчество. Особенно интересны мысли о поэзии самого Ал. Чавчавадзе, о которых мы узнаем ныне из воспоминаний знавших его людей. А. Орбелиани в своих воспоминаниях приводит следующие слова Ал. Чавчавадзе:

«Однажды, рассуждая с Чавчавадзе о нашей лирике и ее направлениях, я спросил его: «Князь! В ваши стихи вы внесли столько разнообразия, столько новшеств, и они так приятно и легко читаются,—скажите, как построили вы их?» С сияющим лицом и с присущей ему улыбкой он ответил: «Скажу прямо, я заимствовал от наших мествире»... Эти неизвестные прежде русскому читателю слова Ал. Чавчавадзе лучше многих толстых исследований определяют главный источник новаторства поэта, его взгляды на значение народной поэзии.

Книга стихотворений Ал. Чавчавадзе, несомненно, послужит делу еще более глубокого изучения жизненного и творческого пути поэта.

М. ЗАВЕРИН.

Александр Чавчавадзе, «Стихотворения». Перевод с грузинского. Издательство «Заря Востока». Тбилиси, 1957 год.

К нему не зарастет народная тропа...

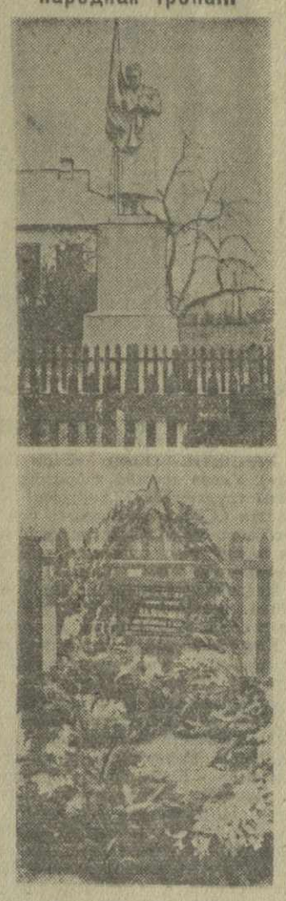

На Украине, в Черкасской области, есть село Водяники. Оно утопает в садах, в зелени. И куда бы вы ни пошли, где бы ни остановились, отовсюду увидите памятник-монумент советскому воину, возвышающийся на пригорке у сельской школы. На каменном постаменте, в серой солдатской шинели, с обнаженной головой стоит он со знаменем, застывший в скорбном молчании. У подножья монумента, в братской могиле, спят вечным сном герои—освободители украинской земли от немецко-фашистских оккупантов в дни Корсунь-Шевченковской битвы 1944 года. А рядом с братской могилой покоится прах славного сына Грузии. Надпись на обелиске сообщает, что здесь похоронен Герой Советского Союза гвардии капитан Вахтанг Владимирович Чиковани — бывший студент Тбилисского государственного университета имени И. В. Сталина.

Отважный воин покрыл себя бессмертной славой в боях за освобождение Черкасс.

В ознаменование 14-й годовщины освобождения Черкасс от гитлеровцев Черкасский горсовет принял на днях решение об увековечении памяти В. В. Чиковани. Решено на здании школы № 4, где Вахтанг Владимирович с группой бойцов уничтожил немецкий опорный пункт, чем открыл путь к освобождению города от врага, установить мемориальную доску с описанием подвига славного сына братского грузинского народа. Одной из улиц города присвоено имя героя.

В селе Водяники, у школы, где похоронены Чиковани и его боевые друзья, силами колхозников артели «Правда» сооружен памятник-монумент.

* * *

На снимке: памятник-монумент, сооруженный в селе Водяники, Звенигородского района, Черкасской области и могила В. В. Чиковани.

ПИСЬМО В ГРУЗИЮ

НА СТРОИТЕЛЬСТВЕ ЭЛЕКТРОМАГИСТРАЛИ КУЙБЫШЕВ—УРАЛ

В самой гуще уральской тайги, через хребты и долины, прокладывается высоковольтная линия электропередачи Куйбышев — Урал. Сооружается также Златоустовская электроподстанция, которая примет ток Куйбышевской ГЭС для нужд заводов, шахт и колхозов Урала.

Электрическая магистраль Куйбышев — Урал будет второй в мировой практике. Первая такая линия высокого напряжения сооружена на линии Куйбышев—Москва.

715 километров отделяют Куйбышев от Златоуста. И на всем этом громадном расстоянии трудятся сегодня советские патриоты. Со всех концов страны съехались они сюда, чтобы внести свой вклад в осуществление грандиозных планов шестой пятилетки. Здесь мы видим русских и узбеков, белорусов и посланцев Грузии, украинцев и представителей Башкирии. Люди 18 национальностей трудятся сегодня на сооружении линии высоковольтной передачи Куйбышев — Урал и Златоустовской электроподстанции.

Вот у ажурной анкерной колонны высотою с восьми - девятиэтажный дом стоит группа людей. Подходим к ним, знакомимся.

Много смельчаков работает на сооружении электролинии Куйбышев — Урал. Среди них заслуженным авторитетом пользуется Григорий Гелашвили — смуглолицый паренек из Тбилиси. Выпускник ремесленного училища, он два года назад приехал в Куйбышев.

— Хочу принять участие в строительстве Куйбышевской ГЭС,— сказал он в отделе кадров гигантской стройки.

— Нам очень нужны люди на линиях высоковольтных передач, — ответили ему.

— Вот и хорошо, буду участвовать в общем деле.

Так Григорий Гелашвили очутился на строительстве высоковольтной линии Куйбышев — Урал.

Молодому рабочему приглянулась профессия монтажника - верхолаза. У себя на родине он часто бывал в горах, слыл неплохим альпинистом.

И вот сегодня Григорий вместе с такими же, как он, молодыми монтажниками работает на огромной высоте, выполняет самые ответственные производственные операции.

Трудятся представители братского грузинского народа и на сооружении Златоустовской электроподстанции.

Вот Александр Кикнадзе из Кутаиси, Зураб Кипиани из Марнеульского района, Михаил Шамугия из Ткварчели. Они прибыли на стройку, не имея никаких специальностей. Но любая работа не пугала их. Так же, как Григорий Гелашвили, они заявили в отделе кадров треста «Южуралэнергострой»:

—Дайте любую работу...

И работы оказалось очень много. Златоустовская подстанция— это крупное сооружение.

Посланцы Грузии тт. Кикнадзе, Кипиани и Шамугия участвовали в строительстве трансформаторных помещений, здания главного щита управления, котельной электроподстанции, а сейчас строят жилые дома. Каждый из них выполняет по полторы-две нормы в смену.

Скоро по линии Куйбышев — Урал пойдет электрический ток. Это будет крупной победой, которую одержат советские патриоты.

Л. САМГУРЕЛИ,
г. Златоуст,
Челябинской области.

НЕТ ПОРЯДКА НА РЫНКАХ ТБИЛИСИ

РАБКОРОВСКИЙ РЕЙД «ЗАРИ ВОСТОКА»

В редакцию поступает много писем колхозников и покупателей о неудовлетворительной организации торговли на рынках г. Тбилиси.

Рейдовая бригада «Зари Востока» проверила на месте состояние дел и выявила серьезные недостатки.

КОГДА ХОЗЯЙНИЧАЮТ ПЕРЕКУПЩИКИ

На рынок имени Сталина мы пришли ранним воскресным утром. Он еще не был открыт. И первое, что мы увидели, это — беспорядок, толчею у ворот и касс. Здесь не оказалось ни одного милицейского работника, который следил бы за порядком.

У кассы мы разговорились с крестьянами:

— Сколько вы платите за торговый чек?

— Шесть рублей, — последовал ответ.

Но впоследствии оказалось, что стоимость чека по тарифу составляет 5 рублей 30 копеек...

Как ни странно, этот тариф хранится в кассах и всеобщему обозрению не подлежит. Когда мы спросили у кассирши Н. Кекелидзе, чем вызвано это обстоятельство, она ответила:

— Видите ли, на нашем рынке торгуют одни и те же люди, поэтому нет необходимости вывешивать тариф на видном месте.

А между тем колхозники переплачивают в кассах по 70 копеек.

Но не только у касс имеют место беспорядки. Немало их и у весовых хозяйств.

Очередь здесь не соблюдается, да и некому следить за ней. Весы выдаются почти всем, кто их потребует. Почему-то дирекция рынка не считает обязательным требовать от продавцов документы. Если документы отсутствуют, все равно весы выдаются под денежный залог.

Неудивительно после этого, что на рынке процветает спекуляция сельскохозяйственными продуктами.

Так, например, недавно был задержан спекулянт Ревав Абуладзе, проживающий в Тбилиси по Перонисской улице № 67. Он систематически перепродавал сельскохозяйственные продукты. В последний раз торговал яблоками, купленными «оптом» у колхозников.

В спекуляции сельскохозяйственными продуктами неоднократно был замечен также Михаил Тетунашвили, проживающий по улице Писарева № 7.

В крытом отделении рынка, в секции по продаже битой птицы, суетится несколько человек. У них на руках — куры. Цены на них, в зависимости от количества покупателей, то повышаются, то снижаются.

Одним из торговцев здесь оказался Давид Кочоян, проживающий по улице Брдзола № 104. Он ухитрился продать на рынке несколько кур без врачебного штампа. Кроме того, торговал он без чека.

Шумно и людно в чайной, расположенной на территории крытого помещения рынка.

Официант Г. Метревели рассчитывается с посетителем И. Рагимовым, приехавшим из Гардабанского района. Г. Метревели потребовал с него пять рублей за котлеты, которые, согласно меню, стоят 3 рубля 70 копеек. И лишь когда мы спросили у потребителя — сколько он платит, Г. Метревели спохватился и «сообразил» вернуть сдачу — рубль тридцать копеек.

РЫНОК ИЛИ ПРИЮТ БЕЗДЕЛЬНИКОВ?

На колхозном рынке Орджоникидзевского района (директор Т. Сакварелидзе) в прошлом году был проведен капитальный ремонт. Благоустроена территория, заново оборудованы и расширены секции по продаже мяса, молочных продуктов и живой птицы.

Однако здесь все еще нет должной чистоты и надлежащей культуры советской торговли.

В день проверки территория рынка была захламлена обрывками бумаги, остатками различных овощей. Особенно неопрятно выглядели центральный вход и овощные ряды. В течение двух с лишним часов здесь не было видно уборщиков, хотя их по штату числится четыре человека. Когда мы нашли одного из них — А. Псутури, оказалось, что он был занят: получал на свое имя весы и гири для некоего С. Хомашуридзе, прибывшего из Кутаисского района и не имевшего документов.

В результате того, что дирекция рынка не обеспечивает колхозников халатами, колпаками, нарукавниками, в большинстве случаев в мясной секции и отделе по продаже молочных продуктов торгуют люди в одежде весьма сомнительной чистоты.

В мясной секции можно встретить посторонних лиц, которые нигде не работают, назойливо предлагая колхозникам свои услуги, конечно, за особую плату. Здесь таким способом продавали мясо, принадлежавшее колхозникам из Душетского района, тбилисцы — Т. Кобаидзе (проживающий по ул. Брдзола № 24), А. Мехтиев (2-й проезд ул. Гогебашвили № 5) и другие.

ЭТО НЕ КОЛХОЗНАЯ ТОРГОВЛЯ!

На крытом рынке Кировского района есть всего одна колхозная торговая «точка». Принадлежит она колхозу имени Ленина села Мартколи Гареубанского района. Витрина ее пуста и запылена, помещение запущено, завалено тарой. Кукурузная мука, подсолнечное масло, бурак да кусок желто-грязного соленого сала — таков «ассортимент» продуктов.

Узнав, что продавец Ш. Киреулишвили ушел в мясной ряд, рейдовая бригада последовала за ним. И там обнаружила, что вне магазина сей продавец реализует бесфактурный товар.

— Почему колхозы не организуют массовую доставку продуктов на рынок, как это было в прошлом году?— спросили мы директора крытого рынка Кировского района И. Узнадзе.

— В прошлом году мы заключили договоры с 62 колхозами Болнисского, Каспского, Горийского и Гареубанского районов, но на новый 1958 год, договоры не продлены...

Действительно, с начала года даже пригородные колхозы прекратили массовый подвоз продуктов.

...За одной из стоек уложены ящики с яблоками, бочки с солениями. Но с утра до часу дня покупатели тщетно пытались дождаться продавца этой «точки» Тбилплодоовощторга. Между тем яблок в этот день на рынке было мало, и они продавались по высокой цене.

Зато бойко торговал яблоками, извлекая их из ящиков с фабричной упаковкой, некто Ефрем Местумришвили из села Меджврисхеви Горийского района. Судя по имевшемуся у него единственному документу, датированному 1956 годом, это — «специалист» по торговле фруктами за пределами республики...

В присутствии директора рынка и сотрудника милиции бригада проверила на первом и втором этажах, как выдаются из кладовых весы и халаты. Вместо справок колхозов, сельсоветов и других организаций, разрешающих реализовать на рынке сельскохозяйственные продукты, здесь лежали десятки паспортов, военных билетов и даже... свидетельство о рождении.

Но и этого, собственно говоря, не требуется, если оставить весовщикам 50 — 100 рублей.

Так оно и было, по наблюдениям бригады, при выдаче весов, которую производил на 1-м этаже Э. Чхаидзе.

Бригада попросила у молодого пронырливого человека в колпаке и белом халате, торговавшего говядиной в мясном ряду, справку о том, что он колхозник. Оказалось, что это Асланов Махрам Рустам-оглы, человек без определенных занятий, проживающий в Орджоникидзевском районе Тбилиси по Анагской улице № 38. В этот день он «помогал» в реализации мяса Т. Мамедову. Тщетно мы пытались узнать: колхозник ли Мамедов — никаких документов от колхоза и сельсовета он не имел...

...Полупустые полки, неприглядная витрина — так выглядит промтоварный магазин № 264. Реализовав привезенные продукты, колхозники заглядывают сюда и уходят затем с пустыми руками...

Не удовлетворяет покупателя и находящийся рядом магазин № 249 «Тбилпромторга». Колхозник не найдет здесь обуви, швейных изделий, хлопчатобумажных тканей.

— Колхозники нами недовольны, — признается заведующий магазином Г. Оганезов, — но наши попытки расширить ассортимент не имеют успеха.

— Магазину, торгующему на рынке, обувь не полагается! — отвечает нам начальник торгового отдела «Тбилпромторга» Д. Рафаэлов.

Таким образом, никакой встречной торговли на рынке нет.

* * *

Материалы рейда показали, что на рынках города еще нет должного порядка и культуры. Имеют место факты грубого нарушения правил советской торговли.

Видимо, такое положение не тревожит работников Управления колхозными рынками исполкома Тбилгорсовета.

Надо полагать, что за искоренение подобных фактов активно возьмутся руководители торговых организаций, исполком Тбилгорсовета, милиция, вся общественность.

Пора, наконец, навести порядок на рынках города — важном участке обслуживания населения!

Участники рейда: Н. СОХИН, Н. БОГАРЕВ — столяры паровозовагоноремонтного завода имени И. В. Сталина, А. ГОГИАШВИЛИ — инженер завода гидрометприборов, А. ДАНЕЛИЯ — помощник мастера камвольно-суконного комбината, В. КОБЕШАВИДЗЕ — инженер-технолог станкостроительного завода имени Кирова, Е. ГРДЗЕЛИШВИЛИ — сменный мастер шелкоткацкой фабрики, Н. ТУТБЕРИДЗЕ, А. ГЕГЕЧКОРИ, А. КИКНАДЗЕ — корреспонденты «Зари Востока».

Больше внимания сортовому семеноводству

В колхозах Каспского района зерновые культуры занимают ведущее место в полеводстве. Перед полеводами стоит задача — добиваться высоких и устойчивых урожаев этих культур.

Среди мероприятий, способствующих увеличению производства зерна, важную роль играет правильная, четкая организация всех звеньев сортового семеноводства.

Как же обстоит дело с семеноводством зерновых культур в Каспском районе? Проверка показала, что семеноводство в колхозах поставлено из рук вон плохо. Это главным образом и привело к тому, что за последние пять лет средняя урожайность пшеницы в районе не превысила 9,5 центнера.

В сельхозартелях района переход на сплошной посев сортовыми семенами осуществлен давно. Но этим не завершается семеноводческая работа. Надо из года в год настойчиво и планомерно вести сортообновление, которое способствует повышению урожайности. Однако в районе грубо нарушается система сортового семеноводства. Об этом свидетельствует тот факт, что в большинстве колхозов района на семенных участках в течение многих лет не проводится обновление посевного материала. Агроном одного из передовых колхозов района имени Сталина села Квемо-Чала А. Будагашвили признал, что за восемь лет работы в этом хозяйстве он ни разу не проводил сортообновления.

Недооценка семеноводства со стороны местных партийных, советских и сельскохозяйственных организаций, руководителей колхозов приводила к тому, что семена, отпускаемые на сортообновление, шли главным образом на покрытие недостатка в колхозах сортовых семян или обменивались на некондиционный посевной материал. Дело доходило до того, что многие хозяйства вовсе не выбирали выделенного им семенного материала. В сентябре 1957 года из 80 тонн семян пшеницы «долис пури 35-4», выделенных в порядке обмена для сортообновления и посева осенью того же года, колхозы выбрали лишь около 26 тонн.

Лет пять назад, а то и больше, главные агрономы МТС перестали вносить необходимые данные в Государственную семенную книгу по сортообновлению и сортосмене зерновых культур на семенных участках колхозов. Главный агроном Каспской МТС Ю. Надирадзе совсем недавно возобновила запись в эту книгу. По записям можно судить о том, что при распределении семян опять были допущены грубые нарушения.

Колхозы обязаны обеспечивать себя собственными высококачественными сортовыми семенами на всю засеваемую площадь. Не может быть и речи о расширении сортовых посевов без правильной организации воспроизводства семян на семенных участках колхозов. Между тем семенные участки нередко выделяются перед уборкой урожая, а не до сева, как это установлено правилами, причем не проводится раздельный учет урожая с этих участков.

Например, в колхозе имени Г. Саакадзе села Носте (председатель правления М. Патаркалашвили, агроном колхоза И. Бардадзе, оба специалисты с высшим образованием) к выделению семенных участков относятся формально. Ни председатель, ни агроном этого колхоза не могли ответить на вопрос — сколько было получено в нынешнем году зерна с гектара семенных участков.

— Семенные участки, — сказал т. Бардадзе, — мы убрали отдельно, но урожай с них особо не учли...

В этой артели для весеннего сева засыпано 100 центнеров семян пшеницы и 200 центнеров ячменя. Лабораторной проверкой было установлено, что семена этих культур некондиционны по засоренности. Если бы колхоз по-хозяйски отнесся к семеноводству, отвел под семенные участки чистые от сорняков земли, организовал надлежащий уход за посевами (боронование всходов, борьба с сорняками, сортовая прополка), приступил к очистке семенного зерна вслед за косовицей и закончил бы ее в июле - августе, тогда в амбары поступили бы доведенные до кондиции семена. До весеннего сева потребовалось бы лишь постоянное наблюдение агронома за ними.

Колхоз села Носте — не исключение. Ни в одной артели района семена не доводят до кондиции вслед за жаткой. Больше того, данные свидетельствуют о том, что представленные даже 20 декабря в контрольно-семенную лабораторию на проверку образцы пшеницы и ячменя, взятые из партии семян в 1.118 центнеров, оказались (за исключением 20 центнеров) некондиционными по засоренности. Несмотря на это, очистка семян не была организована. По старой привычке здесь откладывают подготовку семян на канун сева, что приводит к потерям, снижает качество семян.

Большую вину за это несут руководители МТС. В обеих машинно-тракторных станциях района числится девять сложных зерноочистительных машин. Но в день проверки ни одна из них не использовалась. Даже при второй проверке 3.829 центнеров семян (8 февраля) в колхозах района оказались некондиционными 1.798 центнеров, в том числе по чистоте — 1.286, по всхожести — 200, по влажности—512 центнеров.

За последние годы в структуре республиканского Министерства сельского хозяйства произошли некоторые изменения, направленные на улучшение работы аппарата. Казалось бы, семеноводство в республике должно было пойти по пути дальнейшего развития. Однако этого не произошло. Напротив, оно было предано забвению. Правда, с 1956 года Министерством принимаются некоторые меры к улучшению сортового семеноводства, но они недостаточны. Запущенность семенного дела привела к тому, что, например, Каспский райсемхоз одно время серьезно не занимался размножением элиты и дошел до того, что запутался в репродукциях семян.

Каспский район — не исключение. Плохо обстоит с семеноводством зерновых культур в большинстве районов республики. Одна из причин такого положения кроется в том, что с некоторых пор райсемхозам разрешено сдавать сортовые семена, не доведенные до посевных кондиций. Это приводит к значительному ухудшению качества отпускаемого колхозам семенного материала. Например, осенью прошлого года некоторые райсемхозы сдали на районные базы Главного управления хлебопродуктов большие партии семян сортовой пшеницы, засоренных и даже зараженных головней. Часто посевной материал не могут очистить от головни. Из-за отсутствия других сортовых семян соответствующие организации вынуждены разрешать колхозам высевать некондиционные (по головне) семена. А использование такого посевного материала, как известно, приводит к снижению урожайности, ухудшению качества зерна.

Необходимо обратить самое серьезное внимание на семеноводство. Этого требуют интересы государства и колхозов. Помимо других мероприятий, следует подумать о перестройке работы агрономов-семеноводов в райсемхозах. Они должны не только нести ответственность за выращивание сортовых семян, но и вести семеноводство зерновых в целом по колхозу.

Н. ЯРОВ.
(Спец. корр. «Зари Востока»).

По следам неопубликованных писем

Читатель А. Матвеенко написал в редакцию о недобросовестной работе продавца закусочной в селении Пареха Адигенского района.

Как сообщает председатель исполкома Адигенского райсовета Л. Оглишвили, факты, указанные в письме, подтвердились.

Письмо обсуждалось на заседании правления Адигенского райкооператива. За нарушение правил советской торговли и недостачу кооперативных денег продавец Г. Абуладзе снят с работы. Дело о нем передано следственным органам.

* * *

Читатель Р. Кронович написал в редакцию о том, что медицинское обслуживание в 20-й средней школе поставлено плохо.

Как сообщает заведующий отделом здравоохранения исполкома Тбилгорсовета В. Закариадзе, факты, приведенные в письме, подтвердились.

Медицинская сестра Э. Лежава за нарушение санитарно-гигиенических правил снята с работы.

В ШТАБЕ ДЕКАДЫ

МОСКВА, 25. (Спец. корр. «Зари Востока»). ...Москва, Неглинная, 15. Штаб Декады грузинского искусства и литературы. Этот адрес ныне стал одним из самых популярных в Москве. В этом многолюдном городе почти нет такого учреждения культуры, которое не имело бы какого-нибудь отношения к подготовке нашей Декады. Столица с радостью ждет своих дорогих гостей — представителей искусства и литературы Советской Грузии. В комнатах штаба всегда многолюдно, шумно. Беспрерывно звонят телефоны. Приходят представители различных организаций. Одну за другой доставляют телеграммы почтальоны. Составляется план, график. Работа в штабе кипит до позднего вечера. Здесь решаются различные организационные вопросы, связанные с проведением Декады. А их очень много. Ведь ни одна республика не присылала в Москву на свою Декаду так много творческих коллективов, как Грузия.

Сегодня в штабе закончено составление подробного плана выступлений творческих коллективов Грузии в Москве. Ежедневно, начиная с 21 марта, будет даваться несколько концертов. Например, в день открытия Декады, помимо показа спектаклей тбилисских театров, в Москве выступят несколько художественных коллективов и состоится литературный вечер. В этот день концерты будут проводиться в зале имени Чайковского, в Большом и Малом залах консерватории, в Колонном зале, в Дворцах культуры МГУ и завода имени Лихачева и других крупнейших залах столицы. И так на протяжении всей Декады.

До начала Декады около месяца, однако в штаб Декады уже сейчас поступают от различных организаций заявки с просьбой запланировать выступления у них различных коллективов — участников Декады. Сегодня, например, в штаб обратилась одна из школ в Лужниках. Коллектив школы просит прислать к ним самых юных участников Декады — представителей Тбилисского Дворца пионеров и школьников. По имеющемуся плану-графику, коллективы участников Декады покажут свое искусство не только в городе Москве, но и в различных районах Московской области. Они выступят перед рабочими, колхозниками, механизаторами.

На днях в одной из типографий Москвы началось печатание буклетов на английском, французском и немецком языках. Эти красиво выполненные буклеты предназначаются для многочисленных зарубежных гостей, приезд которых ожидается на Декаду. Большая партия буклетов будет выслана в различные страны мира.

В издательствах «Искусство» и «Советский художник» печатаются красиво оформленные репертуарные планы, блокноты, сводные афиши, пригласительные билеты. В штабе нам показали эскиз значка, который будут носить участники Декады. Он изготовляется на одном из предприятий Москвы. Этот значок будет подарен также почетным гостям Декады.

В Москве пока еще нет афиш наших концертов — они будут расклеены на днях на специально изготовленных огромных рекламных щитах. Однако в столице уже многие знают, с чем приедет в Москву тот или иной художественный коллектив Грузии. Поэтому москвичи стараются уже сейчас «забронировать» места на интересующие их постановки, концерты, выступления.

И. ГОЦИРИДЗЕ.

* * *

На снимке: один из буклетов, выпускаемых к Декаде искусства и литературы Грузии в Москве.

В ЧЕСТЬ СЛАВНЫХ ДАТ

☆

АГИТАЦИОННЫЙ ВЕЛОПРОБЕГ

В минувшее воскресенье ДСО «Локомотив» провело агитационный велопробег по маршруту Тбилиси—Сагареджо—Тбилиси, посвященный 40-й годовщине Советских Вооруженных Сил и 37-й годовщине установления Советской власти в Грузии.

В пробеге приняли участие 33 спортсмена. Жители Сагареджо тепло приветствовали участников пробега. На площади районного центра состоялись показательные выступления штангистов и гимнастов «Локомотива», вызвавшие большой интерес местных колхозников, интеллигенции, учащихся.

Командор велопробега А. Долидзе вручил председателю районного комитета по физкультуре и спорту памятный вымпел. В ответ тбилисцам подарили памятный кубок.

* * *

На снимке: участники агитационного велопробега в пути.

Фото и текст А. Вартанова.

КОЛЬЦЕВЫЕ МОТОГОНКИ

Много любителей спорта собралось в воскресное утро на Набережной около памятника И. В. Сталину. Здесь состоялись кольцевые мотогонки, посвященные 40-летию Советских Вооруженных Сил. В них участвовало 20 сильнейших гонщиков Тбилиси.

Вначале состоялся заезд мотоциклистов, выступавших на машинах с кубатурой до 125 сантиметров. С первых же метров лидерство захватил Т. Кулумбегашвили («Буревестник»), но через несколько кругов из-за неполадок машины он вынужден сойти с дистанции. Вперед выходит досафовец Р. Григорян, который прошел первым все 30 кругов. Трасса общей протяженностью 50 километров им пройдена за 33 минуты 5 секунд.

Дается старт спортсменам, выступающим на мотоциклах классов 350 и 750 кубических сантиметров. Вперед сразу выходит спортсмен под номером 18. Это динамовец Т. Шалибашвили. Однако возглавлять гонку ему удается недолго. Его обгоняют досафовцы мастер спорта Т. Чхаидзе и О. Харадзе.

На трассе разгорается напряженная борьба за лидерство. После половины пути вперед выходит Харадзе. Но незадолго до окончания гонок Чхаидзе обгоняет своего одноклубника и первым пересекает финишную черту. Его время—29 минут 40,2 секунды — лучшее для мотоциклов всех кубатур.

Спортсмен О. Харадзе вышел на первое место среди гонщиков, стартовавших на мотоциклах класса 750 кубических сантиметров. Его время—30 минут 41,4 секунды.

Д. ДИАСАМИДЗЕ.

* * *

На снимке: один из моментов гонки; Т. Чхаидзе (слева) обходит Т. Шалибашвили.

Фото К. Крымского.

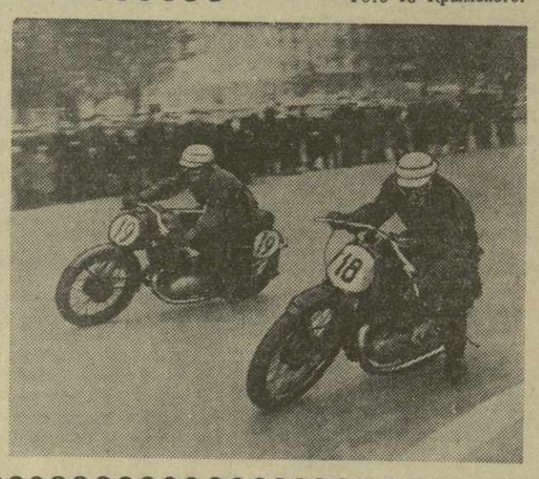

Гости из Каховки в Качретском районе

КАЧРЕТИ. (Корр. «Зари Востока»). Узами дружбы и братства связаны трудящиеся Каховского (Украинская ССР) и Качретского районов. Особенно их сблизило развернувшееся между ними социалистическое соревнование.

Недавно в Грузию прибыла делегация тружеников Каховского района в составе 19 человек. До поездки в Качретский район украинские гости осмотрели достопримечательности столицы Грузии, побывали в Гори в Доме-музее И. В. Сталина.

Гости из Каховского района прибыли в Качрети 24 февраля. В состав делегации входят: председатель исполкома Каховского райсовета А. Пуценко (руководитель делегации), П. Крахотина — председатель колхоза «Заря», В. Дудко—виноградарь того же колхоза, Н. Шешеня—председатель колхоза имени 14-летия Октября, К. Степанов—заведующий районным финансовым отделом, М. Юрченко—председатель колхоза «Новая жизнь», Е. Владимиренко — секретарь комсомольской организации того же колхоза, М. Юлко — председатель колхоза имени Пушкина, И. Богачук—председатель колхоза имени Куйбышева, А. Богдан—член того же колхоза и другие.

В Качрети желанных гостей пришли встречать до трех тысяч тружеников района. На митинге гостей приветствовали председатель колхоза села Кандаура З. Дуларидзе, преподаватель Л. Казарова, учащийся качретской средней школы Д. Анджапаридзе, председатель колхоза «Цители Октомбери» села Какабети А. Пхаладзе и другие.

С ответной речью выступил руководитель делегации А. Пуценко, который выразил благодарность за сердечную, теплую встречу и пожелал трудящимся Качретского и Каховского районов новых замечательных успехов в деле строительства коммунизма.

Представители братского украинского народа за время пребывания в Качретском районе ознакомятся с опытом передовых хозяйств района, а также оформят договор социалистического соревнования на 1958 год.

Делегация никопольских горняков в Чиатура

ЧИАТУРА. (Корр. «Зари Востока»). 22 февраля в Чиатура приехала делегация никопольских горняков, которую возглавляет секретарь партийного комитета рудоуправления имени Ворошилова Павел Мищенко.

Трудящиеся Чиатура устроили теплую встречу гостям из Никополя. 23 февраля делегация побывала на производственных участках рудоуправления имени И. В. Сталина. Гости ознакомились также с работой обогатительной фабрики и совершили поездку по пассажирской воздушноканатной дороге.

Гости из Никополя приняли участие в праздновании 37-й годовщины установления Советской власти в Грузии.

Во время пребывания делегации будут подведены итоги соревнования между чиатурскими и никопольскими горняками за минувший год и заключен новый договор соревнования на 1958 год.

На футбольных полях

Сборная футбольная команда СССР, находящаяся в китайском городе Гуанчжоу, где она готовится к предстоящему VI чемпионату мира, провела на днях товарищеский матч со сборной командой Пекина. Встреча закончилась вничью — 1 : 1.

С таким же счетом закончился матч между сборной СССР и командой Народно-освободительной армии Китая.

* * *

12 апреля начнется розыгрыш футбольного первенства Советского Союза среди команд класса «Б». В борьбу за право перехода в класс «А» вступят 94 команды, разбитые на 6 зон.

Футбольные команды Грузии — тбилисские СКВО и «Буревестник» и кутаисский «Локомотив» включены в четвертую зону. В эту зону также входят: ереванский «Спартак», бакинский «Нефтяник», «Терек» (гор. Грозный), ставропольский «Спартак», ленинаканский «Ширак», кадиевский «Шахтер», астраханский «Труд», «Темп» (Махачкала), ростовский СКВО, «Шахтер» (гор. Шахты), «Локомотив» (гор. Артемовск), «Кубань» (Краснодар) и сталинградский «Металлург».

В. Борисенко—чемпионка СССР по шахматам

В Центральном шахматном клубе СССР закончился матч, который выявил чемпиона страны среди женщин. Вышедшие в конце прошлого года в Вильнюсе в розыгрыше шахматного первенства Советского Союза на I—II места международные мастера К. Зворыкина (Минск) и В. Борисенко (Свердловск) «скрестили оружие» в матче из четырех партий.

И вот, состоявшееся 22 февраля доигрывание третьей партии решило судьбу золотой медали чемпионки СССР. Одержав победу на 72-м ходу и набрав $2^1/_2$ очка, В. Борисенко завоевала титул сильнейшей шахматистки Советского Союза.

* * *

В Москве продолжается матч-реванш на первенство мира между советскими шахматистками Быковой и Рубцовой.

После VIII тура счет стал ничейным—4 : 4.

Два спектакля о Грибоедове

28 февраля в Тбилисском театре оперы и балета состоится премьера оперы Д. Торадзе «Невеста Севера», либретто поэта И. Гонешвили, музыкальный руководитель и дирижер спектакля О. Димитриади, режиссер И. Туманишвили, художественное оформление С. Кобуладзе, костюмы и эскизы И. Аскурава, танцы ставит З. Кикалеишвили, хормейстер Е. Теришвили.

Заглавные роли в спектакле исполняют артисты Б. Кравеишвили, Ш. Кикнадзе (Грибоедов), О. Кузнецова, Т. Тактакишвили, Л. Чкония (Нино), Г. Григорашвили, Т. Мушкудиани, И. Шушания (Ал. Чавчавадзе), З. Анджапаридзе, С. Торели (Пушкин), Н. Белакнели, Н. Андгуладзе, О. Пхакадзе (И. Эристави), Л. Аракелов, Ш. Табукашвили (Гр. Орбелиани), Т. Малышева, А. Мурадова (сестра Грибоедова) и другие.

26 февраля театр имени Грибоедова показывает премьеру пьесы М. Мревлишвили «Пламенный мечтатель». Постановка спектакля осуществлена заслуженным деятелем искусств РСФСР лауреатом Сталинской премии Е. Бриллем. Режиссер М. Ольшаницкая, художественное оформление принадлежит И. Штенберг, музыкальное — А. Чимакадзе.

Главные роли в спектакле исполняют И. Русинов (Грибоедов), студентка Театрального института им. Руставели Э. Когония (Нина Чавчавадзе), А. Ермилов (Николай I), А. Загорский (Бенкендорф), А. Нирванов (Мальцев), Н. Бурмистрова (Фариде), М. Минеев (Додашвили), студентка Театрального института им. Руставели Дж. Вашакмадзе (Екатерина Чавчавадзе), Н. Троянов (Грибов), Д. Славин (Петрухин), Б. Никифоров (Ростом), К. Мюфке (Мирза-Якуб).

Оба спектакля будут показаны в Москве на Декаде грузинского искусства и литературы.

Выставка китайской вышивки

23 февраля в помещении Государственного музея искусств Грузии открылась выставка современных китайских тканей и вышивок, организованная Грузинским обществом культурной связи с заграницей и Музеем искусств Грузии. Эта выставка, присланная Обществом китайско-советской дружбы, ранее экспонировалась в Москве.

Привлекают внимание замечательные художественные изделия, выполненные с большим мастерством. Выделяются ручные работы мастеров китайского прикладного искусства на самые разнообразные темы.

КАБИНЕТ РАБСЕЛЬКОРА «ЗАРИ ВОСТОКА»

(пр. Руставели, 42, 3-й этаж, комн. 18, тел. 3-16-27)

26 февраля
в 5 часов вечера

в помещении партбюро Цительской машинно - тракторной станции состоится собеседование с рабселькорами - механизаторами на тему «Подготовка к весеннему севу и задачи рабселькоров МТС».

27 февраля
в 5 часов вечера

в помещении партбюро шахты № 1 рудоуправления «Ахалцихуголь» состоится собеседование с рабкорами и членами редколлегий стенгазет шахты.

28 февраля
в 5 часов вечера

в Доме культуры колхоза имени Орджоникидзе с. Шрома Махарадзевского района состоится совещание селькоров и членов редколлегии многотиражной колхозной газеты «Мегобробис дроши», посвященное подготовке к выборам в Верховный Совет СССР.

Редактор
И. ЧХИКВИШВИЛИ.

Объединенная Арабская Республика получает международное признание

ПЕКИН, 24 февраля. (ТАСС). Здесь стало известно о назначении бывшего посла КНР в Египте Чэн Цзя-гена послом КНР в Объединенной Арабской Республике.

Председатель КНР Мао Цзэ-дун направил президенту Насеру телеграмму с поздравлениями по случаю образования Объединенной Арабской Республики и по случаю избрания Насера ее президентом.

Премьер Чжоу Энь-лай также послал телеграмму, в которой сообщается, что правительство КНР решило признать Объединенную Арабскую Республику.

ДЕЛИ, 24 февраля. (ТАСС). Как сообщает радио Дели, Индия официально признала Объединенную Арабскую Республику. О решении Индии сообщается в послании президента Прасада президенту Объединенной Арабской Республики Насеру. Прасад в своем послании заявил, что он счастлив узнать о создании союза Египта с Сирией и об избрании Насера президентом республики.

* * *

На сегодняшний день, по сообщению агентств, о признании Объединенной Республики заявили, помимо Советского Союза, Китая и Индии, Афганистан, Югославия, Италия, Цейлон, Испания, Норвегия, Чехословакия, Швейцария, Бельгия, Албания, Тунис, Венгрия, Польша, Япония, Дания, Румыния, Греция, ФРГ, Голландия, Швеция, Индонезия, Болгария, Ватикан.

Прибытие президента Гамаля Абдель Насера в Дамаск

ДАМАСК, 24 февраля. (ТАСС). Сегодня сюда прибыл президент Объединенной Арабской Республики Гамаль Абдель Насер в сопровождении главнокомандующего вооруженными силами республики маршала Абдель Хакима Амера, а также Абдель Латифа Богдади и Анвара Садата.

Положение в Индонезии

ДЖАКАРТА, 24 февраля. (ТАСС). Выступая сегодня на собрании ветеранов антиголландской войны, президент Сукарно предостерег против вмешательства извне во внутренние дела Индонезии.

«Определенный блок,—сказал Сукарно,—недоволен независимой активной политикой Индонезии, желает, чтобы она проводила односторонню политику, и с этой целью вмешивается во внутренние дела Индонезии. Но мы не потерпим вмешательства иностранных сил. Долг не только правительства, но и всего народа — оградить республику от попыток втянуть ее в какой-либо из блоков».

ДЖАКАРТА, 24 февраля. (ТАСС). Самолеты военно-воздушных сил Индонезии сегодня совершили налет на район Северного Сулавеси, находящийся под властью мятежников, и центр этого района город Манадо. Основными объектами бомбардировки, так же как и при налете на города Центральной Суматры, были местные радиостанции. Эти меры приняты в соответствии с решением правительства о блокаде мятежных районов, получающих поддержку из-за границы.

Начальник штаба индонезийской армии Насутион дал сегодня разъяснения по поводу мер, принятых правительством для ликвидации мятежа сепаратистов на Суматре и Северном Сулавеси.

Цель блокады мятежников с моря и с воздуха, заявил он, направлена на то, чтобы «помешать мятежникам поддерживать связь с заграницей» и воспрепятствовать ввозу оружия, которое им предоставляют под видом иностранной помощи.

Насутион подчеркнул, что сепаратистская военная клика Хусейна тесно связана с фанатическими мусульманскими бандами «Дар-уль-Ислам», действующими на различных островах страны, а также с иностранными военными кругами.

Протест Марокко Испании

ПАРИЖ, 24 февраля. (ТАСС). Вчера правительство Марокко заявило энергичный протест испанскому правительству в связи с передвижением испанских войск близ марокканских постов на севере Марокко, в районах Сеута и Надор.

Из Марокко сообщают, что подразделения испанских войск заняли недавно позиции в районе так называемой «нейтральной зоны».

Налет английских бомбардировщиков на города Йемена

БОНН, 24 февраля. (ТАСС). Дипломатическая миссия Йемена в Бонне сообщила, что 20 февраля английская авиация снова подвергла бомбардировке йеменские города Шукейр и Хариб. В результате налета разрушены здания и погибли многие жители.

В военной комиссии по перемирию в Корее

ПХЕНЬЯН, 24 февраля. (ТАСС). Сегодня в Паньмыньчжоне по требованию корейско-китайской стороны состоялось заседание военной комиссии по перемирию в Корее, на котором американская сторона категорически отвергла предложение главного командования китайских народных добровольцев о выводе китайских народных добровольцев из Кореи до конца 1958 года и одновременно призывающее США и другие страны, участвующие в так называемых «вооруженных силах ООН», принять подобные же меры по выводу всех своих войск из Южной Кореи в качестве первого шага на пути к объединению Кореи. Отказ был голословно мотивирован тем, что заявление главного командования китайских народных добровольцев не является якобы объектом обсуждения в военной комиссии.

Разоблачая эти неуклюжие действия американской стороны, старший член корейско-китайской стороны генерал-майор Ган Сан Хо заявил, что этим отказом американское командование открыто продемонстрировало перед народами всего мира свои агрессивные стремления, лишний раз показало его нежелание добиться мирного объединения Кореи. Весь корейский народ, указал Ган Сан Хо, который горячо желает мирного объединения своего отечества, и все миролюбивые народы мира осудят этот акт. Далее он решительно потребовал, чтобы военное командование США соответствующим образом откликнулось на активные меры, предпринятые корейско-китайской стороной для ослабления напряженности в Корее и на Дальнем Востоке и мирного объединения Кореи.

Декларация Постоянного международного комитета матерей

СОФИЯ, 24 февраля. (ТАСС). Сегодня опубликована декларация против войны, принятая на происходившей с 20 по 22 февраля в Софии третьей сессии Постоянного международного комитета матерей. В декларации говорится, что продолжающаяся гонка вооружений вызывает глубокое беспокойство матерей и они настаивают, чтобы немедленно были приняты следующие меры:

Прекратить испытания ядерного оружия; прекратить полеты военных самолетов с атомными и водородными бомбами; прекратить строительство ракетных площадок.

Мы хотим, говорится далее в декларации, чтобы серьезно и немедленно был изучен план Рапацкого, предусматривающий создание в Европе зоны, свободной от ядерного оружия и ракетных площадок. Осуществление этого плана могло бы явиться первым шагом к разоружению, послужить ободряющим примером для других народов, особенно Ближнего и Среднего Востока.

Совещание на высшем уровне должно состояться как можно скорее. Оно может привести к восстановлению доверия, которое поможет разрешению многочисленных проблем.

ГОСУДАРСТВЕННЫЙ ДРАМАТИЧЕСКИЙ ТЕАТР им. А. С. ГРИБОЕДОВА

26, 27, 28 февраля и 1 марта вечером, 2 марта днем и вечером

ПРЕМЬЕРА

Мих. Мревлишвили
ПЛАМЕННЫЙ МЕЧТАТЕЛЬ

Начало вечерних спектаклей в 8 час., дневного — в 12 ч.

Билеты, взятые на спектакли «Шестой этаж», с датой 25 февраля действительны на 4 марта, с датой 26 февраля действительны на 5 марта.

ГРУЗИНСКАЯ ГОСУДАРСТВЕННАЯ ФИЛАРМОНИЯ
МАЛЫЙ ЗАЛ КОНСЕРВАТОРИИ
(ул. Грибоедова, 8)

27 февраля,

КОНЦЕРТ

солистки Грузгосфилармонии
Наталии АВАЛИАНИ
при участии
профессора Тбилисской госконсерватории
Н. Ф. КОЗМИНСКОЙ-ЧИГОГИДЗЕ,
солистки симфонического оркестра Грузинского радио
Л. ПАНЦУЛАЯ и других.

Начало в 9 час. вечера.
Билеты в кассе.

СЕГОДНЯ В ТЕАТРАХ

Театр имени Ш. Руставели — «Царь Эдип» (в 8 ч. веч.); театр имени А. Грибоедова — «Пламенный мечтатель» (премьера, в 8 ч. веч.); театр армянской драмы имени С. Шаумяна — «Как управлять женой» (в 8 ч. веч.); театр музкомедии имени В. Абашидзе — «Чужой ребенок» (в 8 ч. веч.); грузинский ТЮЗ — «Земной рай» (в 7 ч. веч., аб. № 14); Грузгосфилармония, Большой зал консерватории — к Декаде искусства и литературы Грузии в Москве — концерт Государственного симфонического оркестра Грузии (в 9 ч. веч.): Госцирк — грузинский цирковой коллектив (в 8 ч. 30 м. веч.).

СЕГОДНЯ НА ЭКРАНАХ

В кинотеатрах имени Руставели, «Октябрь», «Исани», в клубе имени Плеханова — «Дело было в Пенькове»; «Амирани» — «Женщина без прошлого»; в клубе имени И. Чавчавадзе — «Арена дружбы»; «Спартак», «Тбилиси», «Комсомолец» — «Молочница Хилья»; имени 26 комиссаров (первый зал), «Сакартвело» (Зеленый зал), «Казбеги», в клубе имени Дзержинского (в летнем театре) — «Дети Эллады»; имени 26 комиссаров (второй зал), «Сакартвело» (Красный зал), «Колхозник» — «Не та, так эта»; «Колхида», «Дидубе», в клубе имени Дзержинского (в зимн. театре), в парке имени Кирова, в саду Коммунаров — «Улица полна неожиданностей»; в клубе Промкооперации — «Ласточка»; в Центральном доме культуры — «Коммунист».

ПРОГРАММА ПЕРЕДАЧ ГРУЗИНСКОГО РАДИО

на 27 февраля

ПО ПЕРВОЙ И ВТОРОЙ ПРОГРАММАМ

07.40 — радиогазета «Пионер Грузии», 08.20 — популярная советская музыка, 10.45 — русские народные песни, 11.00 — литературная передача, 11.20 — концерт симфонической музыки, 12.15—концерт для арфы Глиэра, 12.45—концерт из произведений грузинских композиторов в исполнении Е. Гостениной, 13.20 — грузинские народные песни, 14.05 — концерт камерной музыки, 17.20 — грузинские романсы и фортепианные пьесы, 18.15 — концерт для виолончели и оркестра Р. Габичвадзе, 18.40 — передача для детей—очерк «Когда машины «услышат» разговор», 19.15 — концерт народов мира, 20.20 — монтаж спектакля театра имени Марджанишвили «Оптимистическая трагедия».

ПО ТРЕТЬЕЙ ПРОГРАММЕ

От 18.15 до 19.00 — передача на армянском языке, от 19.45 до 20.00 — передача на азербайджанском языке.

Сотрудники Института геофизики Академии наук Грузинской ССР извещают о смерти
Нины Порфирьевны Бараташвили
и выражают соболезнование семье покойной.

ИЗВЕЩЕНИЕ

26 февраля, в 8 ч. вечера, в Доме политического просвещения им. Л. Кецховели ТК КП Грузии (ул. Ленина, 35) для руководителей семинаров и консультантов состоится лекция на грузинском языке кандидата философских наук Р. Квижинадзе на тему: «Борьба коммунистических и рабочих партий против современного ревизионизма».

Коллектив Трамвайно - троллейбусного управления извещает о смерти
Евгении Григорьевны Казаровой.
Гр. паних. 26 февраля, в 8 час. веч. на кв.—ул. Квали, 14. Вынос 27 февраля, в 4 часа дня.

Коллектив Государственного научно-технического комитета Совета Министров Грузинской ССР извещает о смерти профессора
Михаила Иосифовича Шаламберидзе
и выражает соболезнование семье покойного.

Г. А. Иосидзе, Т. В. Джапаридзе извещают о смерти матери и свекрови
Нины Порфирьевны Бараташвили.
Гр. паних. 26 февраля, в 8 час. веч., на кв. — переулок Герцена, 9. Вынос 27 февраля, в 5 час. веч., на кладбище в Ваке.

АДРЕС РЕДАКЦИИ: Тбилиси, пр. Руставели, 42. ТЕЛЕФОНЫ: заместителя редактора — 3-18-04, 3-18-07, ответственный секретарь — 3-17-06, приемная — 3-11-24; ОТДЕЛЫ: партийной жизни — 3-14-82, пропаганды марксистско-ленинской теории — 3-11-22, советского строительства — 3-30-61, обзоров печати — 3-17-44, литературы и искусства — 3-63-28, культуры — 3-30-61, промышленности, транспорта и товарооборота — 3-22-82, сельского хозяйства—3-19-49, республиканской информации—3-17-03, писем—3-12-83, местных корреспондентов — 3-11-22, иностранный — 3-17-44. Кабинет рабселькора — 3-16-27. Прием объявлений — 3-18-02. ИЗДАТЕЛЬСТВО (ул. Ленина, 14): директор — 3-65-41; заместители директора — 3-22-63, Бухгалтерия — 3-51-81, Директор типографии — 3-24-80. Техническая часть — 3-11-28.

* * * Типография Издательства ЦК КП Грузии «Заря Востока» имени А. Ф. Мясникова, Тбилиси, проспект Руставели, 42.

УЭ00554