Пролетарии всех стран, соединяйтесь!

ЗАРЯ ВОСТОКА

Год издания 36-й

Орган Центрального и Тбилисского комитетов Компартии Грузии и Советов депутатов трудящихся Грузинской ССР
„ზარია ვოსტოკა" – საქართველოს კომპარტიის ცენტრალური კომიტეტის, თბილისის კომიტეტისა და საქართველოს სსრ მშრომელთა დეპუტატების საბჭოების ორგანო

№ 63 (10174) Воскресенье, 16 марта 1958 г. Цена 20 коп.

Сегодня выборы в Верховный Совет СССР

ВСЕ НА ВЫБОРЫ!

За кандидатов блока коммунистов и беспартийных

Сегодня — большой, знаменательный день в жизни нашей Родины. Советский народ выбирает высший орган государственной власти страны — Верховный Совет Союза Советских Социалистических Республик.

Выборы в СССР, где власть принадлежит трудящимся — рабочим и крестьянам, — это всенародный праздник. Каждый советский избиратель, опуская сегодня в урну избирательный бюллетень, отдавая свой голос за кандидатов блока коммунистов и беспартийных, мысленно окидывает взором пройденный путь и с гордостью отмечает грандиозные успехи экономического и культурного роста родной страны.

Всего четыре года отделяют нас от прошлых выборов в Верховный Совет СССР. Срок небольшой, а какие разительные перемены произошли за это время в жизни нашей страны, какие замечательные страницы вписаны в летопись коммунистического строительства. За истекшие четыре года в СССР построено и введено в действие более 3.000 крупных промышленных предприятий. По размерам промышленного производства наша страна давно обогнала крупнейшие капиталистические страны Европы и ныне успешно решает задачу — догнать и превзойти современный объем производства США по важнейшим видам промышленной продукции.

«Наша страна, — сказал в своей речи тов. Н. С. Хрущев на состоявшейся на днях встрече с избирателями Калининского избирательного округа, — за один только год в состоянии теперь производить столько промышленной продукции, сколько в прошлом она могла выпустить за 15—20 лет».

Бурно развивается экономика Советской Грузии, вступившей в нынешнем году в свою 38-ю весну. Выпуск валовой продукции всей промышленности в 1957 году увеличился по сравнению с 1940 годом в три раза. Объем капиталовложений в минувшем году составил 1.797 млн. рублей, что на 230 процентов больше, чем в 1940 году. Лишь за последние два года введены в эксплуатацию Руставский цементный завод, марганцевый рудник Итхвиси-Новый, листопрокатный цех на Закавказском металлургическом заводе, новые шахты в Ткварчели и Ахалцихе, новые электростанции, вступили в строй десятки предприятий пищевой промышленности и другие объекты. В больших масштабах осуществляется в республике жилищное строительство.

В день выборов в Верховный Совет СССР труженики села подводят радостные итоги роста социалистического сельского хозяйства.

С глубоким удовлетворением, единодушным одобрением встретили трудящиеся нашей страны постановление февральского Пленума ЦК КПСС и тезисы доклада тов. Н. С. Хрущева «О дальнейшем развитии колхозного строя и реорганизации машинно-тракторных станций». Это новое крупное мероприятие партии направлено на крутой подъем сельского хозяйства, дальнейшее развитие и укрепление колхозного строя.

За четыре года, истекшие после предыдущих выборов в Верховный Совет, партия и правительство осуществили ряд крупных мер, направленных к подъему народного благосостояния.

Всенародное торжество — выборы Верховного Совета СССР в нынешнем году совпадают со знаменательным событием в жизни республики. На днях в столице нашей Родины — Москве открывается Декада искусства и литературы Грузии. Декада продемонстрирует расцвет литературы и искусства грузинского народа, выльется в яркий праздник грузинской советской культуры.

Все эти огромные успехи, достижения советского народа во всех областях хозяйственного и культурного строительства стали возможны благодаря советскому общественному строю, не знающему эксплуатации человека человеком, социальной несправедливости, расовой дискриминации. Советский социалистический строй зиждется на прочной основе — тесном союзе рабочего класса и крестьянства, трудовой интеллигенции. Залогом успехов страны Советов является нерушимое морально-политическое единство советского общества, братская дружба народов СССР, великое единение партии, правительства, народа.

Коммунистическая партия, вдохновитель и организатор всех побед советского народа, выступает на предстоящих выборах в едином блоке, в тесном союзе с беспартийными рабочими, крестьянами и интеллигенцией. На избирательных бюллетенях, которые будут поданы сегодня за кандидатов блока коммунистов и беспартийных, наряду с именами руководителей партии и правительства стоят имена передовиков производства — рабочих, крестьян, представителей интеллигенции, Советской Армии — людей самых различных профессий, национальностей, различных возрастов, коммунистов и беспартийных. Этот великий блок, выражающий единство партии и народа, является могучей движущей силой развития советского общества по пути к коммунизму.

Вот почему сегодня взоры миллионов советских людей обращены к родной Коммунистической партии, ведущей народ от победы к победе. В каждом уголке нашей необъятной Родины царит сегодня праздничное оживление. Каждый советский человек сознает великие преимущества, подлинно народный характер советской социалистической демократии, ее коренное отличие от лживой, фальшивой буржуазной демократии.

Каждый бюллетень, поданный сегодня за народных кандидатов в депутаты, — это проявление воли народа — всегда и во всем идти за Коммунистической партией. Советские избиратели, голосуя за кандидатов нерушимого блока коммунистов и беспартийных, вновь продемонстрируют свое единство, сплоченность вокруг Коммунистической партии и Советского правительства, свою беззаветную преданность делу коммунизма.

Все на выборы! За кандидатов народного блока коммунистов и беспартийных, за новые победы коммунизма в нашей стране!

Москва. Вид на Кремль и Кремлевскую набережную со стороны Каменного моста.

Фото Е. Тиханова.

ОБЯЗАТЕЛЬСТВА ВЫПОЛНЕНЫ

У ИНИЦИАТОРОВ СОРЕВНОВАНИЯ

В начале января нынешнего года коллектив Тбилисского электровозостроительного завода, выпустивший накануне нового года первый электровоз, обратился к труженикам всех промышленных предприятий Грузии с призывом — широко развернуть социалистическое соревнование в честь выборов в Верховный Совет СССР.

Чтобы выполнить свои обязательства, взятые в этом соревновании, электровозостроителям пришлось немало потрудиться. Лучших результатов в работе над созданием серийных электровозов добились слесари Ираклий и Амиран Гелашвили, И. Бадридзе, Г. Моисеев, слесари-электрики В. Голиков, Г. Микаберидзе, токари Н. Бутарин и А. Геташвили, сварщик Ш. Апциаури и многие другие.

Электровозостроители обещали дать стране в первом квартале на сотни тысяч рублей сверхплановой продукции. Это обязательство с успехом осуществлено.

В связи с реконструкцией завода здесь устанавливается значительное количество нового оборудования.

Успешно идет на предприятии освоение выпуска новых аппаратов и электрических машин для магистральных восьмиосных электровозов.

ПУЩЕН ЦЕХ ЭЛЕКТРОЛИТИЧЕСКОГО МАРГАНЦА

ЗЕСТАФОНИ. (Корр. «Зари Востока») Коллектив Зестафонского завода ферросплавов успешно реализовал обязательства, взятые в честь выборов в Верховный Совет СССР. Задание двух месяцев было выполнено на 111 процентов. **Вчера поздно вечером вступил в строй и дал первую продукцию цех № 3 электролитического марганца.**

В выполнении взятых на себя обязательств особенно отличается коллектив цеха №1, который за два месяца дал стране 940 тонн сверхплановых ферросплавов.

В этом цехе все бригады и смены перевыполняют задания. Самой лучшей среди них является третья бригада плавильщиков пятой печи, в которой работает кандидат в депутаты Верховного Совета СССР плавильщик Михаил Перадзе. Бригада М. Перадзе выполнила двухмесячное задание на 109,5 процента, сэкономив 100 тысяч киловатт-часов электроэнергии.

МОСКВА ПРАЗДНИЧНАЯ

МОСКВА, 15. (Спец. корр. «Зари Востока»). Москва в эти дни выглядит особенно нарядной. Повсюду чувствуется праздничное оживление. Над подъездами избирательных участков светятся гирлянды электрических огней. Любовно оформлены помещения для голосования. Залы украшены картинами, плакатами, повсюду ковры, зелень, цветы. Здесь закончены последние приготовления к голосованию.

Мы на избирательном участке, расположенном в гостинице «Москва». Председатель участковой избирательной комиссии Александр Леонтьевич Размадзе, работающий заместителем начальника отдела Госплана СССР, показывает нам кабины для голосования, задрапированные зеленым плюшем. Урна установлена в большом фойе гостиницы. Здесь будут голосовать все живущие в гостинице «Москва». Среди них немало участников Декады искусства и литературы Грузии. Все они с радостью отдадут свои голоса кандидатам народного блока коммунистов и беспартийных — за народную артистку Союза ССР, лауреата Сталинской премии Аллу Константиновну Тарасову и Николая Михайловича Шверника.

В расцвете своих сил встречает столица день выборов в Верховный Совет СССР. Недавно она праздновала славную годовщину. 40 лет тому назад Москва стала столицей первого в мире социалистического государства. 11 марта 1918 года из Петрограда в Москву приехали члены Советского правительства во главе с В. И. Лениным. С тех пор над Кремлем победоносно развивается государственный флаг нашей великой Родины. По случаю 40-летия советской столицы три дня тому назад в Московском Кремле состоялся многолюдный митинг.

Позавчера во Дворце спорта, на Центральном стадионе имени В. И. Ленина, собрались тысячи избирателей Калининского избирательного округа Москвы. Они пришли на встречу с кандидатом в депутаты Совета Союза Верховного Совета СССР, первым секретарем ЦК КПСС Никитой Сергеевичем Хрущевым. Тысячи москвичей слушали по радио речь товарища Хрущева, и сердца советских людей наполнялись гордостью за нашу великую Родину.

Вечером в Москве зажглось множество огней. Они вытянулись вдоль проспектов и широких мостов, перекинувшихся через Москву-реку, зажглись на улицах и площадях, в жилых домах, за каждым окном которого живут дорогие нам москвичи.

Галактион ТАБИДЗЕ,
народный поэт Грузии.

ПЯТНАДЦАТЬ ЗНАМЕН

Год семнадцатый, честь твоим песням крылатым!
Сорок труб прославляют наш подвиг и труд,
И пятнадцать знамен поднимаются рядом,
Славят сорокалетье и дальше идут!
В сотнях красок наш ленинский путь небывалый
Через атомный век в коммунизм устремлен.
Нас ведут через весны, метели и шквалы
Наших братских республик пятнадцать знамен.

От победы к победе идут коммунисты,
У народов земли расправляется грудь,
И, светлейший из светлых, чистейший из чистых,
Открывает им правду наш ленинский путь.
Не свернуть нас с дороги к намеченной цели,
И все больше друзей в марше наших колонн,
Нас ведут через весны, бои и метели
Наших братских республик пятнадцать знамен.

Перевод М. МАКСИМОВА.

ОБЯЗАТЕЛЬСТВА ВЫПОЛНЕНЫ

ЗА ВЫСОКИЙ УРОЖАЙ

ГУРДЖААНИ. (Корр. «Зари Востока»). День выборов в Верховный Совет СССР трудящиеся Гурджаанского района встречают с большим подъемом. Взятые ими обязательства в честь знаменательной даты выполняются с честью. Этому в значительной степени помогла проводимая в районе реорганизация машинно-тракторных станций. Полученная от МТС техника высокопроизводительно используется колхозными механизаторами на весенних сельскохозяйственных работах.

Колхозники артели села Вазисубани выполнили свои обязательства — завершили сев подсолнечника и кормовой свеклы. Виноградари колхоза провели на виноградниках площадью в 305 гектаров обрезку, установку кольев.

Тракторист Теймураз Тертеров и его напарник Отари Кохтишвили, работая на закрепленном за ними тракторе «КД-35», на весенней вспашке междурядий виноградников выполняют дневную норму выработки на 200—250 процентов.

Вазисубанские животноводы свое обязательство — надоить с каждой коровы по 1.800 килограммов молока — выполняют с большим превышением. В январе и феврале с. г. надоено значительно больше, чем было предусмотрено обязательством. В первые дни марта молочнотоварная ферма дает ежедневно по 750 килограммов молока. Это означает, что в марте будет надоено 25.000 килограммов молока вместо запланированных 20.000.

В ЧЕСТЬ ВЫБОРОВ

В честь выборов в Верховный Совет СССР члены колхоза имени Орджоникидзе села Алахадзе Гагрского района взяли повышенные обязательства. Они стремятся получить в нынешнем году 200 тонн сортового табачного сырья при плане 151 тонна, надоить от каждой коровы в среднем по 2.000 килограммов молока вместо 1.700 килограммов по плану, вырастить 25 центнеров кукурузы в среднем с гектара при задании 18 центнеров.

Передовые бригады взяли еще более высокие обязательства. Так, бригада М. Папазяна борется за получение с каждого гектара в среднем по 18 центнеров табака (на площади 16 гектаров).

Д. КИУТ,
селькор.

ДОБРО ПОЖАЛОВАТЬ!

Избирательный участок № 31/58 Орджоникидзевского района при Тбилисском институте инженеров железнодорожного транспорта имени Ленина. На снимке: подготовка кабин ко дню выборов.

Фото Э. Песова.

Вот и наступил долгожданный день — выборы в Верховный Совет СССР. По-праздничному нарядно выглядит сегодня наш город. Фасады зданий, где разместились избирательные участки, украшены алыми полотнищами, флагами, коврами.

Четыре района входят в Тбилисский — Сталинский избирательный округ: три городских и один сельский. Дни подготовки к выборам ознаменовались высоким трудовым подъемом на предприятиях и в колхозах этих районов.

Именно в предвыборные дни тбилисский завод «Гидрометприбор» приступил к серийному выпуску морских батометров. А совсем недавно на заводе произошло еще одно радостное событие: продукция предприятия отправлена на Всемирную выставку в Брюссель.

Об успешном выполнении обязательств, взятых в честь выборов в Верховный Совет СССР, рапортуют коллективы паровозо-вагоноремонтного завода имени Сталина, машиностроительного завода имени Орджоникидзе и др.

Сегодня рабочие этих предприятий, как и все избиратели Тбилисского — Сталинского избирательного округа, пойдут на участки, чтобы отдать свои голоса за достойных кандидатов в депутаты — первого секретаря ЦК КП Грузии тов. В. П. Мжаванадзе и ткачиху Тбилисского камвольно-суконного комбината Н. Д. Амосову.

И в какой бы избирательный участок этого округа вы ни заглянули, все готово к тому, чтобы ровно в шесть часов утра принять первых избирателей.

Красочно оформлен Дом художественного воспитания и технической пропаганды. На фасаде гербы Союза ССР и Грузинской ССР, плакаты, флаги союзных республик. Над входными дверями надпись: «Избирательный участок № 64/60 по выборам в Совет Союза и Совет Национальностей Верховного Совета СССР».

Вот большое, просторное фойе — здесь выдаются бюллетени. Стены украшены коврами, портретами руководителей партии и правительства, повсюду много цветов. Кабины для тайного голосования задрапированы материей, в каждой из них стоит столик, на нем настольная лампа, карандаш.

Уютно убранная комната. Сегодня здесь перед избирателями будут выступать участники художественной самодеятельности, а сейчас, перед началом голосования, председатель участковой избирательной комиссии Алексей Трофимович Цинцадзе, секретарь Анна Карамановна Арешидзе и член избирательной комиссии Амбросий Луарсабович Агладзе еще и еще раз проверяют, все ли готово к приему посетителей.

— С большим подъемом, — рассказывает нам заведующая агитпунктом Кетевана Самсоновна Сакварелидзе, — готовились мы к этому дню. Работая агитаторами на избирательном участке, встречаясь с избирателями в агитпункте, мы видели как глубока любовь советского народа к своей Родине.

Все избирательные участки хорошо подготовились к торжественному дню выборов.

Добро пожаловать, дорогие товарищи!

Председатель избирательного участка № 9/9 Калининского района Шавишвили А. Д. (четвертый слева) дает последние указания членам комиссии.

Фото Э. Песова.

КАНДИДАТЫ БЛОКА КОММУНИСТОВ И БЕСПАРТИЙНЫХ

Михаил Антонович Перадзе — плавильщик Зестафонского ферросплавного завода. Кандидатура тов. М. А. Перадзе в депутаты Совета Национальностей зарегистрирована по Зестафонскому избирательному округу № 134.

Забет Мустафаевич Жиба — навалоотбойщик шахты имени Сталина. Кандидатура тов. З. М. Жиба в депутаты Совета Национальностей зарегистрирована по Ткварчельскому избирательному округу № 385.

Отар Васильевич Тактакишвили — композитор. Кандидатура тов. О. В. Тактакишвили в депутаты Совета Национальностей зарегистрирована по Сухумскому — сельскому избирательному округу № 127.

СЕРДЦЕМ С ПАРТИЕЙ РОДНОЙ

☆

СЕРГО КЛДИАШВИЛИ

☆

...Сегодня, кажется, рассвело раньше обычного, раньше, чем вчера вступило утро в свои права, и позже, чем в другие дни, стихнет в городе ночная суета. И так всегда, когда в стране проходят выборы в Верховный Совет СССР.

Почему так сильно волнует этот день советских людей? На этот вопрос каждый ответит по-своему. Я, например, скажу так.

Каждые выборы в Верховный Совет СССР — это ступени на лестнице коммунистического строительства, по которым все выше и выше подымаются советские люди. А у кого, скажите, не захватывает дух на новой высоте?

Наша жизнь, наш труд иногда ассоциируются у меня с героизмом бесстрашного альпиниста. Он упорно идет вверх, к непокоренной вершине, и не боится того, что путь к этой заветной цели никем еще не разведан, не протоптан. Зато цель озарена, она видна и манит к себе, и альпинист идет, его оружие — сильные руки и ясный ум. Метр за метром преодолевает он высоту, и в этом движении вперед находит неописуемую радость, свое счастье.

Точно так происходит и с нами, советскими людьми, когда этап за этапом проходим мы путь от одной знаменательной даты ко второй, от прошедших выборов к новым выборам в Верховный Совет СССР. Поднявшись на новую ступень по лестнице нашей героической жизни, мы с чувством гордости оглядываемся вокруг.

Вот и сегодня мы прошли еще один этап.

Откровенно говоря, очень трудно охватить даже мысленным взором все то, что сделано за последние четыре года в нашей необъятной стране. Всего невозможно перечислить, поэтому давайте оглянем лишь один край нашей социалистической Родины, который называется родным для нас словом — Грузия.

Годы, прошедшие со времени прошлых выборов, были годами новых успехов нашей промышленности, годами крутого подъема сельского хозяйства, годами роста нашей культуры — национальной по форме, социалистической по содержанию.

В Грузии стали производиться сложные машины — магистральные электровозы, автоматические приборы, вошли в строй новые предприятия. Но это не просто заводы и фабрики, где много рабочих и много станков. Нет, наша промышленность развивается на основе достижений передовой советской науки.

Вот пример. В системе Академии наук Грузинской ССР созданы новые институты: прикладной химии и электрохимии, электроники, автоматики и телемеханики, горного дела. В Тбилиси открыт научно-исследовательский институт приборостроения и средств автоматизации, в Гори — нучно-исследовательский институт автоматизации производственных процессов в промышленности; в молодом городе грузинских металлургов Рустави создан проектно-конструкторский институт автоматизации производственных процессов в промышленности.

За эти годы по полному металлургическому циклу стал работать металлургический завод имени Сталина в Рустави.

Из года в год росла и продолжает расти добыча угля в нашей республике.

Растут наши города и села. Все большее развитие получает в республике жилищное строительство. Сердце переполняется радостью, когда видишь промчавшийся по улице грузовик, нагруженный домашней утварью, — это переселяется в новый дом еще одна семья. А вот и он, этот дом — большой, светлый, с широкими окнами. Взрослые вносят в новые квартиры мебель — кровати, столы, пианино, радиоприемник, шкафы, а ребятишки помогают родителям — тащут вверх по лестнице игрушки, коробки, наполненные яркими детскими книгами! Ежемесячно новоселье справляют тысячи трудящихся — рабочие, педагоги, ученые, инженеры, врачи... И у всех у них сияет на лицах радость, счастье.

Строительство ведется во всех отраслях нашего хозяйства и культуры. Сдаются в эксплуатацию новые санатории, дома отдыха, пансионаты, кинотеатры. Недавно мне довелось побывать на строительной площадке, где сооружается здание для экспериментального атомного реактора Института физики Академии наук Грузинской ССР.

Да, мы строим очень много, но эти темпы не удовлетворяют советских людей. В своей речи на собрании избирателей Калининского избирательного округа города Москвы товарищ Н. С. Хрущев сказал: «Задача состоит в том, чтобы наращивать темпы строительства и строить доброкачественно... Государство выделяет огромные средства на строительство жилищ. Советские органы и строительные организации обязаны проявлять особую заботу о том, чтобы эти средства были использованы с наибольшей эффективностью».

А каких успехов добились за эти годы работники сельского хозяйства Грузии! Подлинного расцвета достигли чаеводство и цитрусоводство. В прошлом году валовой сбор чая на плантациях нашей республики превысил урожай 1953 года на 1.380 тонн. Это результат все возрастающей трудовой активности работников субтропического хозяйства, повседневной заботы партии и правительства об улучшении организации труда в колхозах и совхозах.

Наши колхозники применяют в своей работе методы, выработанные передовой советской агрономической наукой. Сотни молодых агрономов ежегодно приходят в колхозы, принося вместе с молодым задором новые знания, полученные в вузах. И вот результат — никогда древняя земля Грузии не была так щедра, как в наши дни, никогда грузинский крестьянин не был так богат, как сегодня.

Говоря о сельском хозяйстве, я не могу не вспомнить одно небольшое, ничем непримечательное село Имеретии Зеда-Симонети. Я с детства люблю этот уголок родной Грузии, в нем я провел много радостных детских лет, часто бываю и сейчас. Симонетцы были бедными крестьянами, сохой ковыряли землю, влачили безрадостное существование. Вспоминается картина: жалкая кляча с трудом вытягивает копыта из грязи на извилистых тропах... А вот другая картина: недавно ко мне зашел председатель симонетского колхоза — он получал в Тбилиси несколько автомашин для своей артели. Мы долго сидели, беседовали. Потом гость ушел. Но мне все еще казалось, что он сидит передо мной и говорит:

— Что автомашины! Теперь у нашего колхоза будут собственные тракторы, комбайны, культиваторы! Вооружаемся!..

В этом маленьком, обычном факте проявляется то огромное, что достигнуто нашим крестьянством в условиях Советской власти.

Нет, не перечислить мне всего того, что сделано за последние годы в нашей республике. Так, может быть, будет лучше взглянуть в наше ближайшее будущее? Ведь с каждой новой высоты горизонт отодвигается все дальше, и лучше виден путь, который предстоит пройти!

Совсем недавно советские люди с удовлетворением восприняли тезисы доклада Н. С. Хрущева «О дальнейшем развитии колхозного строя и реорганизации машинно-тракторных станций». Это новое крупное мероприятие партии направлено на дальнейший крутой подъем сельского хозяйства страны и укрепление колхозного строя. Еще новых великих успехов добьются советские люди.

Все эти победы, которых достигли мы и достигнем впредь, одержаны под руководством Коммунистической партии — вдохновителя и организатора всех побед советских людей. Побед у нас было много, будет еще больше и будут они еще ярче. Порукой этому служит сплоченность народов нашей многонациональной страны вокруг мудрой Коммунистической партии, ведущей нас по верному пути марксизма-ленинизма к вершинам коммунистического общества. На этом пути прошедшие четыре года явились знаменательным этапом — Советская страна добилась невиданных успехов.

Эти успехи воспеваются в тех произведениях литературы и искусства, с которыми предстанет на днях грузинский народ на Декаде своей культуры в Москве.

Эти успехи воспеваются всеми советскими народами, о них слагают песни хлеборобы Украины и виноградари Грузии, лесорубы Закарпатья и звероловы таежных сел Сибири, табунщики Киргизии и нефтяники Азербайджана, хлопкоробы Узбекистана и новоселы казахстанской целины, рыбаки Охотского моря и животноводы Эстонии, о наших славных делах поют все, кто сам участвует в преобразовании природы, кто своим трудом и умом превращает человеческую мечту в прекрасную действительность.

Народы наши живут на своих землях испокон веков. Однако они никогда прежде не знали, какие богатства лежат у них под ногами. Точнее говоря, они знали, догадывались, но использовать их не могли.

Коммунистическая партия, Советская власть, наше первое в мире социалистическое государство создали людям такие условия, так повернули жизнь, что человек стал подлинным властителем природы, абсолютным хозяином своей судьбы.

Вот почему любит наш народ свою родную партию, почему верит в нее.

Это единство партии и народа крепко, как сталь, вечно, как жизнь.

Мы всегда с партией родной, всем сердцем с нею.

ГРИГОЛ АБАШИДЗЕ

МОЯ РОДИНА

Люблю я и солнце,
и гор этих тени,
Паденье стремительных рек
с высоты,
Моих вдохновений,
моих песнопений
И корень, и ствол, и вершины —
все ты.
Я радуюсь флагам твоим
величавым
И славлю их красный
крылатый полет,
И братство народов
великой державы
Я славлю, как счастье твое
и оплот.
Всю землю советскую
снова и снова
Я славлю, зарю коммунизма
над ней,
И, видя цветение
края родного,
Союз наш великий люблю
все сильней.
Я руку кладу
на сердечные струны,
Когда я слагаю
о Родине стих,
Всей жизни моей
виноградник ты юный,
Любимая мать
всех мечтаний моих!

Перевод М. Максимова.

На Тбилисском электровозостроительном заводе работает много молодежи, которая впервые отдаст свои голоса за кандидатов блока коммунистов и беспартийных. На снимке (слева направо): токарь У. Гигилашвили, копировщица И. Гварамадзе, фрезеровщик Н. Похвищев, крановщица Л. Тихонова, электрослесарь Д. Сопадзе.

Фото Э. Песова.

С ДУМОЙ О РОДИНЕ

Я хорошо помню время, когда труд считался тяжелым бременем, когда рабочие и крестьяне были лишены самых элементарных политических прав. Все это безвозвратно ушло в прошлое.

Коренным образом изменилась жизнь в Стране Советов. Наступило время, когда граждане сами выбирают и местные и высший органы государственной власти. Маленькую лепту в строительство нового, социалистического общества внес и я.

В прошлом году меня выбрали депутатом Кутаисского городского Совета. Я горд тем, что представляю своих избирателей в местном органе государственной власти.

Являясь гражданином великой Страны Советов, я пользуюсь всеми правами, провозглашенными Конституцией СССР.

Не могу не сказать о том, какой заботой окружены у нас старики. В июне 1956 года был принят Закон о государственных пенсиях. По новому закону увеличились размеры пенсий, расширился круг лиц, имеющих право их получать. В их числе нахожусь и я. Мои труды не забыты. Ежемесячно государство выплачивает мне пенсию в размере 1.200 рублей. Наступила старость, но не тяжелая и унылая, какою она была у моих отцов и дедов, а спокойная, обеспеченная.

Хочу сказать несколько слов нашей молодежи: юноши и девушки, мои сыновья и дочери, знайте, что упорный и бескорыстный труд на благо Родины никогда не забывается народом.

Сегодня я с радостью буду голосовать за наших достойных кандидатов в депутаты Верховного Совета СССР.

А. КИКВАДЗЕ,
пенсионер.

г. Кутаиси.

Гордость за любимую Отчизну

К знаменательному дню выборов в Верховный Совет СССР трудящиеся нашей великой Родины пришли под руководством Коммунистической партии с огромными успехами во всех областях экономики и культуры. Радостно сознавать, что в этих успехах есть доля труда и шахтеров Грузии.

Когда в день выборов подводишь итоги самоотверженного труда советского народа, каждого из нас, советских людей, охватывает чувство величайшей гордости за любимую Отчизну. Богатырскими шагами идет она вперед по пути строительства коммунизма. Впереди — новые светлые дали, новый расцвет нашей жизни.

Ярким показателем нового мощного подъема нашего народного хозяйства, крепнущего союза рабочего класса и крестьянства являются намечаемые Коммунистической партией мероприятия по дальнейшему развитию колхозного строя и реорганизации машинно-тракторных станций. Мы, горняки, вместе со всем советским народом, горячо одобряем эти мероприятия, которые будут способствовать еще большему расцвету экономики нашей Родины, дальнейшему улучшению материального благосостояния трудящихся Советского Союза.

На днях было опубликовано сообщение Центрального статистического управления при Совете Министров СССР «Об итогах выполнения государственного плана промышленностью СССР в феврале 1958 года». В нем приведены замечательные цифры роста производства важнейших видов промышленной продукции. Взять, к примеру, уголь. Его добыто в январе — феврале нынешнего года 79,2 миллиона тонн. Это составляет 108 процентов по отношению к добыче угля в январе — феврале прошлого года. Рост добычи угля продолжается!

Горняки, энергетики и строители индустриального Ткварчели с подъемом и воодушевлением трудятся над претворением в жизнь заданий третьего года шестой пятилетки.

Замечательными успехами встречают ткварчельцы день выборов в Верховный Совет СССР. Новые промышленные предприятия, многоэтажные жилые дома, школы, клубы, магазины введены в эксплуатацию за годы, прошедшие со времени прошлых выборов в Верховный Совет СССР. С каждым годом на шахтах растет угледобыча. Ткварчельские горняки в 1957 году на 27.500 тонн превысили добычу топлива по отношению к 1956 году. Наша высокогорная шахта № 4 «Ахиблара» дала в минувшем году сверх плана несколько тысяч тонн угля.

Чтобы закрепить достигнутые успехи, мы с новыми силами развернули социалистическое соревнование в честь выборов в Верховный Совет СССР. Особенно нам помог патриотический почин донецкого забойщика Героя Социалистического Труда Николая Мамая, по примеру которого сейчас работают все смены и бригады шахты «Ахиблара» — одного из передовых угледобывающих предприятий Ткварчели. В результате горняки нашей шахты обеспечили ежедневное перевыполнение производственных заданий. С начала года шахта выдала сверх плана свыше 2.500 тонн топлива.

Работая по-мамаевски, шахтеры ведущих профессий выдают на-гора сверх сменных норм по 1,5—2 тонны топлива, ускоренными темпами ведут проходку. Особо отличается бригада навалоотбойщиков Г. Чихладзе. Каждый член этой бригады ежедневно сверх плановых норм выдает на-гора по 2—3 и больше тонн угля.

Новыми успехами встречает всенародный праздник и наша бригада проходчиков. План проходческих работ с начала года она реализовала на 131 процент. Ежедневно мы проходим 1,5—2 погонных метра вместо предусмотренного планом 1 метра. На достигнутом не останавливаемся.

Коллектив шахты, движимый чувством гордости за любимую Отчизну, решил добиться еще лучших производственных результатов. Подсчитав свои возможности, он решил завершить годовой план ко дню Советской Конституции — 5 декабря и выдать сверх годового задания тысячи тонн топлива.

Мы обратились к горнякам шахты № 11 треста «Красноармейскуголь» Подмосковного бассейна с предложением развернуть социалистическое соревнование за досрочное выполнение годового плана.

Сегодня ткварчельцы, как и весь советский народ, единодушно отдадут свои голоса за кандидатов народного блока коммунистов и беспартийных. Тем самым они будут голосовать за политику родной Коммунистической партии, направленную на дальнейшее процветание любимой Родины, на благо всех советских людей.

М. ГОГОХИЯ,
бригадир проходчиков шахты № 4 «Ахиблара» треста «Ткварчелуголь».

Большой день великой страны

Ровно в 6 часов утра торжественный гимн возвестит сегодня по радио о том, что двери избирательных участков широко открыты для голосования.

Добро пожаловать, дорогие избиратели!

Много замечательных перемен произошло в жизни народов нашей страны после победы Великой Октябрьской социалистической революции — за годы Советской власти, открывшей перед трудящимися всех братских республик широкие, неисчерпаемые возможности для возрождения и развития своих сил, своей экономики и культуры.

Опуская избирательные бюллетени с именами кандидатов народного блока коммунистов и беспартийных, советские люди с гордостью думают о своей могучей социалистической державе, в которой никогда не заходит солнце. У нас еще был вечер 15 марта, а на Крайнем Севере нашей страны уже начался новый день, и экипажи судов, плывущих в Беринговом проливе, уже проголосовали. Немного позднее пошли голосовать рыбаки и охотники Камчатки, Курильских островов, Сахалина.

Перевалив Уральский хребет, солнце встает над просторами великой русской реки Волги. Вот город-герой Сталинград. Еще шли восстановительные работы, кварталы улиц вставали из руин и пепла, когда сюда на металлургический гигант «Красный Октябрь» приехали учиться у русских рабочих искусству варить сталь грузинские юноши. Они учились и помогали восстанавливать Сталинград. Сегодня, отстояв вахту у мартенов и выпустив скоростную плавку, прославленные руставские металлурги, опуская в урны свои избирательные бюллетени, тепло вспоминают своих учителей.

Другой русский город на Волге — Горький — родина великого пролетарского писателя. В Грузии, в солнечном краю, вдохновленный романтикой этого края, написал Максим Горький свой первый рассказ «Макар Чудра». В городе Горьком при помощи русских рабочих овладевали специальностями автомобилестроителей юноши из Грузии — первые рабочие Кутаисского автозавода имени С. Орджоникидзе. Сегодня не забудут и они помянуть добрым словом своих учителей.

Когда в Кутаиси голосуют автомобилестроители, они думают и о своих друзьях, уральских машиностроителях, с которыми соревнуются. Студенты тбилисских вузов вспоминают своих друзей из степей Казахстана, которым помогали убирать урожай на целинных землях. Горийские механизаторы мысленно шлют привет сибирским комбайнерам, к которым они приезжали, чтобы помочь в полевых работах. Молодые рабочие Тбилиси вспоминают своих товарищей, уехавших по призыву партии строить гидроэлектростанции, рудники, фабрики и заводы на востоке страны.

Тесной дружбой спаяны грузины, азербайджанцы, армяне — народы-братья. Стальные трубы Рустави эшелонами уходят в нефтяной Баку, а из Азербайджана протянется линия электропередачи Мингечаур — Тбилиси, доставляя по проводам энергию для наших фабрик и заводов, освещая города и села. Из Карадага, где азербайджанские геологи открыли мощное месторождение газа, придет в Тбилиси и Рустави дешевое топливо.

Глубокие корни имеет дружба грузинского и армянского народов. Вспоминаются слова Акакия Церетели, обращенные к Габриэлю Сундукяну:

Ты армянин, а я грузин,
Но оба братья мы родные.

Часто повторяют эти строки ткачи Кутаиси и Ленинакана, станкостроители Тбилиси и Еревана. Социалистическое соревнование и братская взаимопомощь тесно сплачивают их в одну дружную семью.

Перед самыми выборами несколько сот избирателей Тбилиси пришли к председателям избирательных участков и попросили выдать им удостоверения на право голосования. Им выпало большое счастье — они будут голосовать в столице нашей Родины — Москве. Это — участники Декады грузинского искусства и литературы. Пройдет еще несколько дней, и радостное искусство моего народа увидят москвичи, гости из других республик и зарубежных стран.

Крепкая традиционная дружба сплачивает с грузинским народом трудящихся Советской Украины и Белоруссии. Ровно двадцать лет тому назад проходили в нашей стране выборы в верховные советы союзных республик. Тогда колхозники артели имени С. Орджоникидзе села Шрома Махарадзевского района написали яркое патриотическое письмо в газету, в котором рассказали о том, как расцвела их жизнь в условиях нашего социалистического строя. Хорошее, теплое это было письмо и на него откликнулись многие колхозы Украины и Белоруссии. Завязалась дружеская переписка украинских, белорусских и грузинских колхозников. С одним из колхозов имени И. В. Сталина Генического района на Херсонщине махарадзевцы начали соревноваться. Вот уже двадцать лет длится это соревнование. На сколько замечательных творческих дел вдохновило оно! Оба колхоза стали постоянными участниками Всесоюзной сельскохозяйственной выставки, оба из года в год все хорошеют и богатеют! В Геническе и Махарадзе стоят на площадях монументы дружбы, символизирующие великую и нерушимую силу нашего государства, спаянного крепкой, как гранит, дружбой.

Как же сегодня, опуская бюллетени, не вспомнить махарадзевцам и геничанам друг друга в день двадцатилетия их дружбы!

Солнце идет все дальше на запад. Вот оно осветило потоками своих лучей город Ленина — город, где началась Великая Октябрьская социалистическая революция, — город-герой. Светит оно уже над Прибалтикой — в столице Латвии Риге вспоминают недавно уехавшую отсюда делегацию трудящихся г. Тбилиси.

Крепкая дружба сплачивает преподавателей и студентов тбилисских вузов с преподавателями и студентами братских союзных республик. Об этой дружбе полезно вспомнить сегодня, в день выборов. Наши научные работники совместно с коллективами Азербайджанского индустриального и Ереванского политехнического институтов унифицируют типовые проекты жилых домов, приспособленных к условиям Закавказья, изучают геологическое строение нефтеносных районов, решают многие другие проблемы.

В Грузинском политехническом институте учатся представители многих национальностей — юноши и девушки из России, Украины, Азербайджана, Армении и других союзных республик. Представители нашего вуза часто встречаются со студентами вузов Каунаса, Баку, Еревана. Они участвуют в совместных научных студенческих конференциях. Одна из таких конференций, на которой встретятся студенты технических вузов Закавказья, состоится на днях.

Преподаватели ГПИ тепло вспоминают своих бывших студентов, ныне ставших инженерами. В Москве будет голосовать инженер К. Гвинерия. Ему есть чем порадовать Родину. Работая в Московском научно-исследовательском автомоторном институте (НАМИ), он сконструировал новый тип подвески автомобиля. В Донбассе будет голосовать бывший студент горного факультета А. Копалеишвили. Сейчас он уже начальник крупной шахты. Можно назвать еще много имен. Наши бывшие студенты сейчас работают всюду — от Курильских островов до западных границ великого Советского государства. Сегодня они вместе с нами радостно отмечают день всенародных выборов.

Советские люди гордятся тем, что они являются подлинными хозяевами своей страны. Прошлый год мы начали широким обсуждением больших государственных проблем дальнейшего совершенствования управления промышленностью и строительством. Год нынешний снова знаменуется всенародным обсуждением: на этот раз партия советуется с народом о дальнейшем развитии колхозного строя и реорганизации машинно-тракторных станций.

Опуская свои бюллетени в избирательные урны, мы голосуем за мудрую политику нашей родной Коммунистической партии, за великую дружбу и братство народов!

Профессор Р. ДВАЛИ,
директор Грузинского политехнического института имени С. М. Кирова.

☆ ☆

ВПЕРВЫЕ

В январе этого года мне исполнилось 18 лет. Сегодня я, впервые в своей жизни, приму участие в выборах в Верховный Совет СССР.

Голосовать за кандидатов блока коммунистов и беспартийных — большое счастье, и я с радостью отдам свой голос лучшим из лучших, тем, кому народ доверил право решать судьбы страны в Верховном Совете СССР.

Еще и года не прошло с тех пор, как я закончила с серебряной медалью школу в моем родном городе Гурджаани. Советская власть предоставила мне все возможности для плодотворной учебы, для того, чтобы я могла стать полноправным членом социалистического общества.

На заботу партии и правительства я могу сейчас ответить лишь одним — хорошей учебой.

По окончании института я стану специалистом по строительству мостов, это очень увлекательная и интересная профессия, и для того, чтобы овладеть ею по-настоящему, нужно знать очень многое.

Придет время, и по мосту, построенному при моем участии, проедут первые машины, пройдут первые люди. Вот тогда можно будет сказать, что я вернула какую-то часть своего неоплатного долга Родине.

Это большое счастье — жить в нашей Советской стране, чувствовать себя участником борьбы народа за прекрасное будущее — коммунизм.

Выбирая сегодня Верховный Совет СССР, все мы демонстрируем свою преданность Коммунистической партии и Советскому правительству, великим ленинским идеям.

Сегодня я голосую впервые, это право мне дала моя родная страна, мой любимый народ. Я не пожалею своих сил, чтобы быть достойной этого большого доверия.

Жужуна ИНАНИШВИЛИ,
студентка 1 курса факультета «Мосты и тоннели» Тбилисского института инженеров железнодорожного транспорта имени В. И. Ленина.

Большая производственная дружба связывает этих юношей-трактористов Георгия Кевхишвили, Георгия Бенашвили и Георгия Шошиашвили, недавно перешедших из МТС на работу в колхоз имени Сталина села Земо-Мачхаани Цителцкаройского района.

Сегодня, в день выборов в Верховный Совет СССР, эти молодые избиратели пойдут к избирательным урнам, чтобы отдать свои голоса за кандидатов нерушимого блока коммунистов и беспартийных.

Фото Г. Лившица.

ВСЕЙ БРИГАДОЙ, ВСЕЙ СЕМЬЕЙ

Сегодня большой праздник у всех советских людей. Мы избираем высший орган власти нашего государства — Верховный Совет СССР, отдаем свои голоса за достойных сынов и дочерей народа.

В нашей бригаде пять котельщиков, и все мы вместе с семьями будем сегодня голосовать за наших кандидатов в депутаты, за родную партию и правительство. Все мы хорошо сознаем, что великие завоевания советского народа во всех областях коммунистического строительства добыты в результате мудрой политики партии, у которой нет более высоких целей, чем забота о людях. Только за последние годы в нашей стране осуществлены такие крупные мероприятия, как повышение заработной платы низкооплачиваемым рабочим и служащим, увеличение пенсий, сокращение рабочего дня в предвыходные и предпраздничные дни, отмена некоторых налогов и другие. Все эти мероприятия благоприятно сказались на бюджете рабочих семей. Так, за последнее время некоторые из нас приобрели телевизоры, радиоприемники, холодильники, мебель, а Д. Пеикришвили в скором времени купит легковую автомашину «Москвич».

План 1957 года наша бригада выполнила на 225 процентов.

В честь всенародного праздника — выборов в Верховный Совет СССР наша бригада взяла повышенное обязательство — план первого квартала нынешнего года выполнить досрочно — к 16 марта. Слово мы сдержали. Квартальное задание выполнено к 15 марта.

Сегодня мы с радостью отдадим свои голоса за кандидатов блока коммунистов и беспартийных, голосуя тем самым за политику родной Коммунистической партии, за светлое будущее — коммунизм.

Д. ПЕИКРИШВИЛИ, А. ГОДЖОРАШВИЛИ, А. ГРИГОРЯН, В. ГРИНЧЕНКО, П. ПОЛЕВОДОВ—рабочие бригады котельщиков Тбилисского паровозо-вагоноремонтного завода имени Сталина.

НАШЕ СЧАСТЬЕ

Наступила весна. Рано пришла она в горы моей родной Осетии. Проснулись сказочно красивые ущелья, покрытые хвойными лесами.

Шагает весна...
У развесистых елей
Густеют зеленые иглы ветвей.
Я вижу — дороги,
Как нити артерий,
Вливаются в сердце
Отчизны моей.

В знаменательный день выборов в верховный орган государственной власти хочется сказать о родной Коммунистической партии, принесшей настоящую весну людям Советской земли.

Взоры простых людей всего мира обращены к нашей любимой Родине, к нашему миролюбивому народу, руководимому великой Коммунистической партией, созданной и выпестованной В. И. Лениным.

У нас в горах такой обычай. Когда человек заходит в дом соседа, он произносит слово «фарн». Слово это означает труд, мир, счастье.

О мирном созидательном труде, о счастливой, зажиточной жизни народа слагают песни осетинские поэты и композиторы. Они воспевают мудрость нашей родной Коммунистической партии, Советского правительства.

Недавно в высокогорном селе Джавского района я встретил возле избирательного участка группу танцующих людей, среди них был и глубокий старик. У нас в Осетии застыдят, если не умеешь танцевать. Но когда этот седовласый человек, которого односельчане прозвали «молодым стариком», после плавного танца «Симд» быстро перешел к танцу на носках, то даже я, коренной осетин, удивился.

— А почему мне не танцевать, если отовсюду идут хорошие вести. В народе у нас говорят, что человека танцевать и петь заставляет сердце. А мое сердце поет!—сказал старик.

* * *

«Дружба рождается в сердцах»,—гласит осетинская народная поговорка. В сердцах грузинского и осетинского народов живет вековая дружба, крепнущая день ото дня. Она закалялась в совместной борьбе против иноземных захватчиков, в совместном труде, она расцветает во имя доброго соседства, во имя спокойствия над колыбелью детей, у очагов тружеников, рожденных, чтобы жить и созидать.

В Осетии всюду можно встретить людей разных национальностей. В Сталинирском педагогическом институте учатся осетины и грузины, белорусы и греки, русские и украинцы.

В нынешнем году я побывал в Голландии. Там я приобрел много друзей и пригласил их в гости в Советскую Осетию. На мое приглашение голландцы ответили своей пословицей:

— К дому друга никогда путь не бывает далек.

На VI Всемирном фестивале я слышал из уст представителей более ста стран мира слова на русском языке:

— Мир — дружба! Мир — дружба!

Мы получаем и читаем газеты и журналы из Китая, на которых крупными буквами написано слово «Дружба».

В этот день всенародного праздника я выезжаю в столицу нашей Родины—Москву для участия в Декаде грузинского искусства и литературы. Я хочу быть очевидцем успехов высокой культуры родной моей республики. Трудящиеся Грузии достигли их благодаря мудрой ленинской национальной политике Коммунистической партии, благодаря ее повседневной заботе о советских людях.

Родной Коммунистической партии принадлежат наши сердца, сердца тружеников города и села, строящих под ее испытанным руководством светлое здание прекрасного будущего человечества. За это будущее, за коммунизм голосует сегодня советский народ.

Реваз АСАЕВ,
поэт.

ПРЕДВЫБОРНАЯ РАДИОПЕРЕКЛИЧКА С СЕВЕРНЫМ ПОЛЮСОМ

Тбилисские радиолюбители-коротковолновики—члены Республиканского радиоклуба ДОСААФ Грузинской ССР приняли активное участие в радиопереклички коллективных и индивидуальных радиостанций Советского Союза, посвященной выборам в Верховный Совет СССР.

Замечательных успехов по установлению дальних связей добился радиолюбитель Г. Карапетян. 13 марта в 22 часа 02 минуты по московскому времени он установил двустороннюю радиосвязь со станцией «Северный полюс-7». Оператор радиостанции «УПОЛ-7» И. Баранов пожелал трудящимся солнечной Грузии новых успехов в развитии экономики и культуры республики.

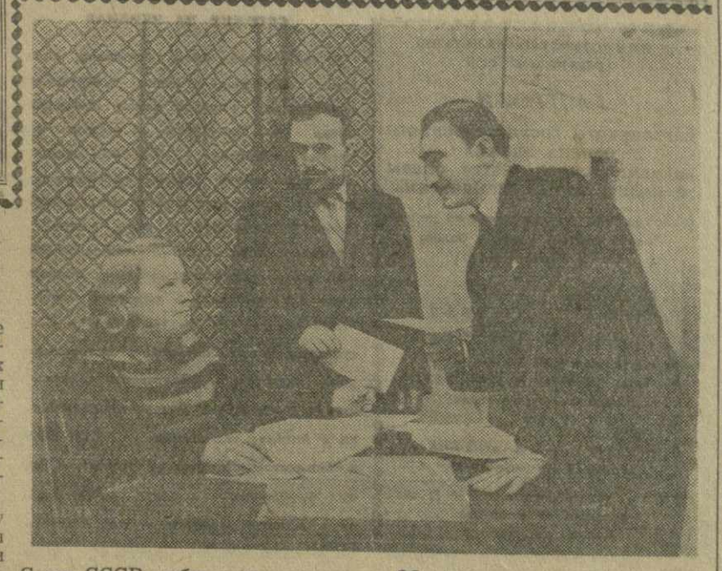

На снимке: молодые избиратели — артисты Тбилисского театра оперы и балета имени З. Палиашвили Д. Векуа и И. Капанадзе получают удостоверения на право голосования у секретаря участковой избирательной комиссии избирательного участка № 115/23 Н. Кикнадзе.

Фото М. Квирикашвили.

В ПОЕЗДЕ ТБИЛИСИ—МОСКВА

Через несколько дней в Москве откроется Декада искусства и литературы Грузии. В театрах и концертных залах, в клубах и дворцах культуры столицы начнутся выступления лучших театральных коллективов и ансамблей нашей республики, в столичных кинотеатрах будут демонстрироваться грузинские кинофильмы.

14 марта из Тбилиси в Москву специальным поездом выехал один из участников Декады искусства и литературы Грузии в Москве — Тбилисский ордена Ленина государственный театр оперы и балета имени З. Палиашвили. Более 500 певцов, танцовщиков, артистов оркестра познакомят московского зрителя с достижениями грузинского оперного и балетного искусства.

Работники театра выехали из Тбилиси за два дня до выборов в Верховный Совет СССР. В праздничный день они будут находиться в пути, но это не помешает им принять участие в голосовании. Советский избирательный закон проявляет подлинную заботу и о тех гражданах, которые находятся в пути. Согласно статье 20-й Положения о выборах в Верховный Совет СССР, избирателю, выехавшему с постоянного места жительства, выдается «Удостоверение на право голосования». Все пассажиры специального поезда уже получили такие удостоверения.

Празднично и нарядно в седьмом вагоне. Здесь разместился избирательный участок Ростовского — Ленинского избирательного округа № 270 по выборам в Совет Союза и № 11 по выборам в Совет Национальностей.

Агитаторы ознакомили избирателей-пассажиров с биографиями кандидатов в депутаты. Члены участковой избирательной комиссии (председатель Л. Просвиров) провели необходимую организационно-техническую подготовку.

16 марта, ровно в 6 часов утра, в поезде Тбилиси—Москва, как и по всей нашей стране, начнется голосование за кандидатов нерушимого блока коммунистов и беспартийных. Артисты театра оперы и балета единодушно отдадут свои голоса за лучших представителей советского народа.

* * *

На снимке: молодые избиратели — артисты Тбилисского театра оперы и балета имени З. Палиашвили Д. Векуа и И. Капанадзе получают удостоверения на право голосования у секретаря участковой избирательной комиссии избирательного участка № 115/23 Н. Кикнадзе.

Фото М. Квирикашвили.

ЯСНЫЙ ПУТЬ

Без малого тридцать лет существует наша артель. Сегодня, в праздничный день выборов в Верховный Совет СССР, я оглядываюсь на пройденный путь и на примере своего колхоза вижу, какую огромную работу совершила наша родная Коммунистическая партия по преобразованию сельского хозяйства.

Первое, что бросается в глаза человеку, прибывшему в колхоз имени Калинина после долголетнего отсутствия, — это новый облик села. В нем произошли разительные перемены. Радуют глаз новые, в подавляющем большинстве двухэтажные кирпичные дома, построенные нашими колхозниками за последние годы.

На главной улице выросли здание клуба с двухъярусным залом, вмещающим 600 человек, большой многооконный дом правления сельхозартели. В центре села — больница, средняя школа с большим спортивным залом, сооруженная на средства колхоза. У нас есть гараж, в котором насчитывается около трех десятков автомашин, электромельница, механическая мастерская, склады для хранения зерна.

Зажиточно живут арбошикские колхозники. Почти в каждом доме—две-три комнаты, обставленные добротной городской мебелью, с коврами на стенах. Не редкость в Арбошики и легковые машины, принадлежащие членам нашей артели. Электричество прочно вошло в быт колхозников. В колхозе издается своя многотиражная газета.

А что было в прошлом?

Беспросветная нужда, тяжелый труд на крохотном клочке крестьянского надела, который давал столь мало хлеба, что его едва хватало на пропитание семьи; изнурительная работа за гроши на чужой, барской земле, темнота и бескультурье — таков был удел арбошикских крестьян до установления Советской власти в Грузии.

А какие урожаи снимали арбошикцы до того, как организовали колхоз? Надо прямо сказать — мизерные. Земля обрабатывалась старыми, дедовскими способами. Основными сельскохозяйственными орудиями были деревянный плуг да тохи. Ясно, что при такой «технике» труд земледельца был малопроизводительным, земля давала скудные урожаи.

Совсем иное дело сейчас. Наш колхоз — многоотраслевое хозяйство. За ним навечно закреплено 27.500 гектаров земли. Ведущей культурой у нас является озимая пшеница, которой ежегодно засевается более трех тысяч гектаров. Большие площади занимают кукуруза, подсолнечник, травы. На 170 гектарах раскинулись виноградники. На животноводческих фермах — сотни голов крупного рогатого скота, на зимних пастбищах зимует 30.000 овец.

Артель производит ежегодно десятки тысяч центнеров пшеницы, сдает государству много молока, мяса, шерсти, подсолнечника, винограда.

Из года в год поднимая урожайность сельскохозяйственных культур и продуктивность животноводства, колхоз непрерывно увеличивает доходы.

Вот итоги минувшего года. Плановые задания по урожайности выполнены по всем культурам. Пшеницы собрано на круг почти по 17 центнеров с гектара при плане 15, кукурузы — 24,5 центнера при плане 18, подсолнечника — на шесть центнеров больше, чем планировалось. От каждой фуражной коровы надоено 1.448 литров молока при плане 1.200. Общий денежный доход перевалил за 7.000.000 рублей. На трудодень выдано, в пересчете на деньги, свыше 30 рублей.

В успехах нашей артели, безусловно, огромную роль сыграла механизация сельскохозяйственных работ. У нас почти полностью механизированы работы по выращиванию зерновых. Техника широко применяется на животноводческих фермах.

Велика наша благодарность Гамарджвебской машинно-тракторной станции. МТС помогла колхозу стать крупным, многоотраслевым хозяйством, обучила несколько поколений сельских механизаторов, привила молодежи любовь к технике. Наша сельхозартель имеет много специалистов с высшим и средним образованием.

Но сейчас МТС во многом исчерпала свою роль организатора сельскохозяйственного производства.

Об этом я думал, слушая доклад товарища Н. С. Хрущева на февральском Пленуме ЦК КПСС, участником которого я был. Решения Пленума открывают новые перспективы дальнейшего подъема нашего общественного хозяйства.

Встает в памяти одно крупное событие прошлого года. После серьезного разговора на совете МТС мы договорились с дирекцией организовать в нашем колхозе тракторно-полеводческие бригады. Такие бригады мы создали, поставив во главе каждой из них агронома. Заместителем его сделали бригадира тракторной бригады. Перестройка управления техникой, подсказанная жизнью, себя оправдала. Никто больше не жаловался на отсутствие техники, на плохое обслуживание, а трактористы ежедневно работали наравне с колхозниками. В комплексной бригаде стал один хозяин — бригадир.

Когда осенью мы подвели итоги работы тракторно-полеводческих бригад, то оказалось, что произведенная ими продукция обошлась колхозу дешевле, чем при раздельной работе бригад. Так, производство центнера пшеницы обошлось в тракторно-полеводческой бригаде в 0,2 трудодня вместо 0,24 трудодня в обычной бригаде, кукурузы соответственно — 1,53 и 2,15 трудодня.

Тем не менее, между руководством МТС и правлением колхоза возникало еще немало трений.

Центральный Комитет партии подсказал нам мудрое и единственно правильное решение вопросов, связанных с дальнейшим подъемом колхозного производства, отраженное в исторических документах Пленума.

На собрании колхозников мы обсудили постановление Пленума и тезисы доклада тов. Н. С. Хрущева «О дальнейшем развитии колхозного строя и реорганизации машинно-тракторных станций». МТС передает нам 18 тракторов, 19 комбайнов и много другой сельскохозяйственной техники. Никто у нас в селе не сомневается, что реорганизация МТС даст новый мощный толчок в развитии сельского хозяйства артели. По нашим подсчетам, переход техники в собственность колхозов повысит производительность труда колхозников, снизит себестоимость продукции не менее чем на 20 процентов.

Сегодня советский народ выбирает Верховный Совет СССР. С думами о родной Коммунистической партии, указавшей трудящимся страны социализма светлый путь к коммунизму, идут советские люди к избирательным урнам, чтобы избрать в верховный орган государственной власти достойнейших сынов и дочерей народа, кандидатов блока коммунистов и беспартийных.

Сейчас у нас в разгаре весенние полевые работы. На полях и виноградниках кипит напряженный творческий труд. Колхозники борются за высокий урожай нынешнего года, за перевыполнение обязательств, взятых в честь выборов в Верховный Совет СССР.

А. ГОНАШВИЛИ,
председатель колхоза имени Калинина села Арбошики Цителцкаройского района, участник февральского Пленума ЦК КПСС.

СОЛДАТСКОЕ СЛОВО

Выборы в Верховный Совет СССР совпали со знаменательным событием — обсуждением среди трудящихся и воинов постановления февральского Пленума ЦК КПСС и тезисов доклада товарища Н. С. Хрущева «О дальнейшем развитии колхозного строя и реорганизации машинно-тракторных станций».

Мне, бывшему трактористу, особенно понятна важность этих документов. Я вырос в колхозе, все годы до армии трудился на полях. Изучая Обращение ЦК КПСС к избирателям, постановление Пленума ЦК КПСС и тезисы доклада товарища Н. С. Хрущева, я вижу, какую огромную заботу проявляет наша родная Коммунистическая партия о дальнейшем развитии сельского хозяйства, о подъеме колхозного производства.

В день выборов мое солдатское слово будет такое: спасибо нашей партии за то, что она никогда не забывает об интересах народа, о подъеме его благосостояния.

Советские воины, как и все трудящиеся нашей страны, с огромным вниманием ознакомились накануне дня выборов с текстом речи тов. Н. С. Хрущева на собрании избирателей Калининского избирательного округа г. Москвы.

Для воинов Советской Армии нет задачи более почетной и ответственной, чем быть всегда готовым к защите нашей Родины.

Каждый воин видит свой патриотический долг в том, чтобы неустанно добиваться новых и новых успехов в боевой и политической подготовке.

И. САФАРОВ,
рядовой.

ВЫСОКО В ГОРАХ

МАЛО, видимо, найдется среди нас людей, которым не довелось бы наслаждаться красотами природы на Военно-Грузинской дороге, пролегающей через широкие долины, горные перевалы, стиснутые каменными громадами ущелья и издавна связывающей Грузию с Россией. Кто хоть раз ездил по ней, не мог не слышать о небольшом горном крае, лежащем в стороне от автострады.

Речь наша о Хевсуретии. Она упрятана высоко в горах, откуда рукой подать до Главного Кавказского хребта. Вернее, она сама находится на его отрогах. Здесь живут грузины-горцы—хевсуры. Это мужественные, упорные, известные своей мудростью и прямотой люди, которые с незапамятных времен сроднились с горами.

Чем выше поднимается дорога, тем прозрачнее становится воздух, гуще синеет небо. Но и здесь, в царстве туч, виднеются старинные замки, башни, дома-крепости—немые хранители преданий о героических сражениях грузинского народа за честь и свободу. Они составляли когда-то широкую цепь грозных укреплений. С приближением врага вспыхивал костер на одной сторожевой башне, потом на другой, на третьей — и огненной эстафетой неслась по стране весть о грозящей беде.

Хевсуретия — этот замечательный уголок Грузии всегда привлекал путешественников, ученых, писателей, любителей восточной экзотики и просто любопытных. По их рассказам, Хевсуретия представлялась цивилизованному миру как отрезанная от всего света страна гор и ледников, изрезанная глубокими ущельями, где с бешеным ревом несутся потоки, где вместо дорог — тропы, извивающиеся над безднами по карнизам скал; там, в хаотических нагромождениях камня, вознесшихся к небесам, живет полудикое племя... Долгие годы Хевсуретия была одной из самых отсталых окраин Российской империи, одним из самых темных уголков царской «тюрьмы народов».

Крохотные поля на крутых склонах гор не могли досыта накормить людей. Болезни косили и старых и малых, а об образовании никто не смел и мечтать. Российское самодержавие намеренно сохраняло культурную отсталость хевсуров, поддерживало патриархально-феодальные порядки, чтобы легче было держать бесправные народы в рабстве и повиновении. Царское правительство, верное своей подлой политике рабовладельцев, искусственно разжигало вражду между соседними племенами — хевсурами, ингушами, чеченцами, способствуя их взаимному истреблению. Царский чиновник Г. Радде, побывавший в Хевсуретии в семидесятых годах прошлого века, в книге «Заметки о Хевсуретии» прямо называл хевсуров дикарями и советовал уничтожать их как органически неспособных приобщиться к культуре.

Черной печатью презрения заклеймила история мерзкую человеконенавистническую болтовню тунеядцев и тюремщиков, общих врагов всех народов великой страны.

Певец гор, великий Важа вопрошал: «Есть ли где-либо такой забытый богом и человеком край, как Хевсуретия?» Он же писал об этих горах: «Стояли и ожидали. Чего ожидали горы высокие? Видимо, свободы народа, расцвета и обновления этого края... Кто знает!»

Да, великий Важа был прав. Этот маленький, но богатый прекрасными людьми край ждал весну свободы — Советскую власть.

Суровой зимой 1919 года в горное село Шатили пришел человек, от которого хевсуры впервые услышали о новой жизни. Он рассказывал об Октябрьской революции, о Ленине, о том, что великий русский народ повсюду борется за справедливость. В апреле этот человек снова пришел к хевсурам. Он звал их на борьбу за Советы, увлекая примером рабочих и крестьян России, он звал к оружию, он предвещал победу.

— Когда в Грузии будут Советы, — говорил он, — тогда у хевсуров будут дороги, будут клубы, тогда ваши дети будут ходить в школы.

Это был посланец Ленина — Серго Орджоникидзе, которого хевсуры называли: «Ленинис каци».

Слова Серго сбылись. Тяжелая жизнь хевсуров канула в вечность. Люди Хевсуретии теперь не знают нищеты и голода, живут радостной и зажиточной жизнью.

Новый общественный строй принес прозябавшим в темноте и нищете горцам жизнь, о которой и не мечтали их деды. В Хевсуретию пришла подлинная культура, пришли газеты и книги, радио и кино, автомобиль и самолет. На горных лугах пасутся бесчисленные стада овец, колхозные фермы дают все больше молока, масла, сыра, мяса. Исчезли жестокие обычаи старины, исчезли знахари.

Центр Хевсуретии — село Барисахо. Один его внешний вид говорит о замечательных преобразованиях, которые произошли в горах Советской Грузии. Люди живут не в прежних убогих лачугах, где человек не мог выпрямиться во весь рост, а в новых, добротных домах, крытых железом или шифером. В каждом из них лампочки Ильича, почти в каждом—радио: здесь своя гостиница, почта, больница, радиоузел, средняя школа-интернат: юноши и девушки, пришедшие с гор, обеспечены бесплатным питанием, одеждой, жильем, учебниками.

Энергия электростанции, построенной на реке Арагви, приводит в действие мельницы, лесопилки, машины животноводческих ферм колхозов Хевсуретии. В горных селах есть школы, клубы, читальни, зооветеринарные участки. В каждом селе можно насчитать десятки людей со средним и высшим образованием. Дети горцев, как и жители долины, учатся не только в Тбилиси, но и в Москве, Ленинграде, Харькове. Есть среди горцев свои ученые. Хевсурка Тина Очиаури стала кандидатом исторических наук. А ведь до Великого Октября во всем Душетском районе лишь несколько человек могли как следует написать свою фамилию.

Вот почему на всех пяти избирательных участках Хевсуретии, как и во всей великой стране, царит большой, радостный подъем. «Счастливые хевсуры», как они сами любят часто называть себя, полны стремления выполнить свой почетный долг советского гражданина — голосовать за кандидатов нерушимого блока коммунистов и беспартийных, знатных людей республики и страны — ткачиху Цацу Николаевну Курцикидзе и народного артиста СССР Вахтанга Михайловича Чабукиани.

До революции во всей Хевсуретии не было ни одного медицинского работника, а сейчас только жителей села Барисахо обслуживают столько же врачей и фельдшеров, сколько до установления Советской власти было во всем Душетском уезде, в который входили пять нынешних районов — Душетский, Тианетский, Мцхетский, Казбекский и Ленингорский.

Должно быть, все это имел в виду наш шофер-хевсур, вот уже двадцать лет водящий машины по Военно-Грузинской дороге, когда сказал пассажирам, восхищавшимся ее красотой:

— Да, красивая у нас природа, гордиться можно... Всегда красивая была... Только одной красотой сыт не будешь. Главное — жизнь хевсура стала красивая. Вот чем гордимся мы!

М. ДАВИТАШВИЛИ.

КАНДИДАТЫ БЛОКА КОММУНИСТОВ И БЕСПАРТИЙНЫХ

Кетеван Виссарионовна Ломтатидзе — член-корреспондент Академии наук Грузинской ССР, профессор. Кандидатура тов. К. В. Ломтатидзе в депутаты Совета Национальностей зарегистрирована по Сухумскому — городскому избирательному округу №380.

Мамия Хасанович Абашидзе — председатель колхоза имени Тельмана Батумского района. Кандидатура тов. М. Х. Абашидзе в депутаты Совета Национальностей зарегистрирована по Урехскому избирательному округу №394

Василий Айкович Кочоян—председатель колхоза села Бурнашети Ахалкалакского района. Кандидатура тов. В. А. Кочояна в депутаты Совета Национальностей зарегистрирована по Ахалцихскому избирательному округу № 139.

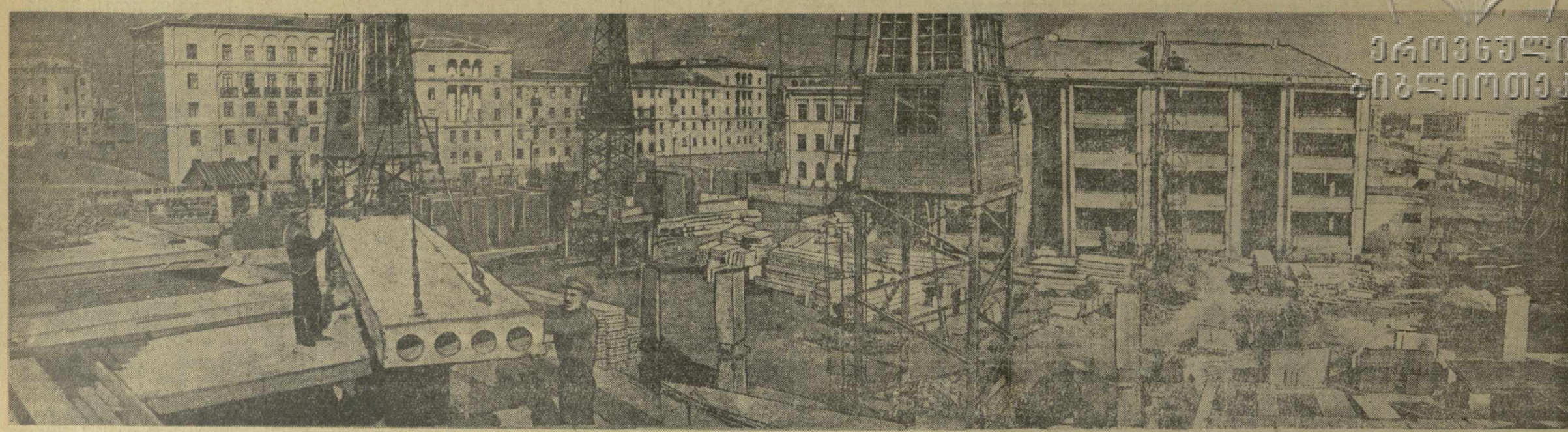

Улица Павлова. Избирательный участок № 41/68. Сотни тбилисцев будут голосовать сегодня здесь за кандидатов в депутаты верховного органа нашей государственной власти, достойных сынов и дочерей Родины.

Тбилисцы еще помнят, как выглядела в недавнем прошлом одна из окраин города — Сабуртало. Застроенная немногочисленными одноэтажными домами и хибарками, с кривыми, грязными, неосвещенными улочками, вся в заболоченных пустырях — так выглядела эта часть города. Сюда житель добирался пешком и лишь изредка на извозчике.

Сейчас в Сабуртало высятся корпуса многоэтажных жилых домов, высших учебных заведений, школ, здесь ныне ключом бьет жизнь, работают заводы и фабрики, курсируют комфортабельные автобусы и троллейбусы. Сабуртало — место сосредоточения комплексного строительства больших жилых массивов. На улицах Павлова, Коминтерна, Сабурталинской и других возводятся красивые многоэтажные дома, высаживаются деревья и декоративные кусты, асфальтируются улицы. Скоро начнется закладка здания школы на 880 учащихся.

Со славными трудовыми показателями пришли ко дню выборов строители: плотники К. Гогинашвили и Е. Букуров, каменщик М. Симонян, бетонщик К. Осипов и другие. Все они будут голосовать сегодня на избирательных участках Сабуртало.

* * *

На снимке: один из участков строительства в Сабуртало.

Фото Э. Песова.

ПРЕДЛОЖЕНИЕ СОВЕТСКОГО ПРАВИТЕЛЬСТВА

по вопросу о запрещении использования космического пространства в военных целях, о ликвидации иностранных военных баз на чужих территориях и о международном сотрудничестве в области изучения космического пространства

В настоящее время внимание всего человечества приковано к вопросу о том, как будут использованы новые огромные достижения науки и техники, поставившие на службу человеку энергию атомного ядра и открывшие новые перспективы в исследовании космического пространства с помощью запуска искусственных спутников Земли, которые представляют собой выдающуюся победу человеческих знаний над могущественными силами природы. Дальнейшая судьба человечества зависит в значительной мере от того, будут ли эти достижения науки и техники служить мирным целям, обеспечивающим подъем благосостояния всех людей, или они будут использованы для дальнейшего усиления гонки вооружений, которая может ввергнуть мир в пучину истребительной войны с применением новейших видов оружия массового уничтожения.

Нельзя закрывать глаза на то, что в нынешних условиях, когда отношения между государствами характеризуются наличием недоверия друг к другу и подозрительности, когда на вооружении государств находится атомное и водородное оружие и разрабатываются новые, еще более разрушительные виды этого оружия, опасность такой войны будет постоянно угрожать человечеству, если не будет достигнута договоренность о запрещении ядерного оружия и направлении новейших достижений науки и техники в русло мирного их использования на благо людей.

Достижение такого соглашения ликвидировало бы опасность новой мировой войны с применением ядерного оружия и открыло бы безграничные возможности для совместного изучения и использования неизведанных еще сил природы, что способствовало бы еще большему научному и техническому прогрессу во всех областях, в том числе в области изучения и использования космического пространства. Такое соглашение проложило бы путь к широкому международному сотрудничеству в деле совместной борьбы против таких стихийных бедствий, как наводнения, засухи, ураганы, которые наносят немалый ущерб всем народам; позволило бы повести совместное наступление на пустыни и отвоевать их у природы для мирного и созидательного труда человека и способствовало бы объединению усилий для решительной борьбы с болезнями, уносящими миллионы человеческих жизней.

В настоящее время сотрудничество ученых различных стран в ряде отраслей науки и техники уже осуществляется на практике. Замечательным примером такого сотрудничества в наши дни являются совместные исследования, проводимые учеными всего мира по программе Международного геофизического года. В рамках этой программы ученые тесно сотрудничают в области метеорологии, в исследовании Антарктики, океанов, земного магнетизма, ионосферы, космических лучей и т. д.

Однако такое сотрудничество, несомненно, можно будет значительно расширить и распространить на многие другие сферы человеческой деятельности, если будет достигнуто соглашение о радикальном решении проблемы разоружения, включая полное запрещение атомного и водородного оружия, ликвидацию иностранных военных баз на чужих территориях и т. д. Это обеспечило бы в равной мере безопасность всех государств и создало бы такое положение, когда все народы мира могли бы жить спокойно, не опасаясь за свой завтрашний день.

За последнее время ряд государственных деятелей США и некоторых других стран выступили с заявлениями, в которых они поднимают вопрос о запрещении использования космического пространства в военных целях. Президент Эйзенхауэр в своих недавних посланиях на имя Н. А. Булганина также затронул этот вопрос. Он высказался за прекращение использования космического пространства для испытания ракет, предназначенных для военных целей, а также за прекращение производства такого оружия, которое предусматривает использование межпланетного пространства. Выступая с этим предложением, президент Эйзенхауэр выделяет из общей проблемы разоружения только один вопрос — о межконтинентальных баллистических снарядах, — оставляя в стороне другие весьма важные стороны этой проблемы. Фактически предлагается запретить лишь межконтинентальные баллистические ракеты.

Однако общеизвестно, что опасность для человечества представляют не межконтинентальные баллистические ракеты как таковые, а атомные и водородные бомбы, которые могут быть помещены в эти ракеты в качестве их зарядов. Да это и понятно, поскольку мирное или военное назначение той или иной ракеты зависит не от инженерно-технических особенностей ее конструкции, а от того, — несет ли она мирный спутник, приборы для исследования космоса или же ядерный заряд в виде атомных и водородных бомб, предназначенный для массового уничтожения и разрушений.

Создание межконтинентальной баллистической ракеты уже является совершившимся фактом. Наука и техника поставили в качестве своих ближайших задач запуск в межпланетное пространство еще более мощных космических ракет. Таков ход развития научной и технической мысли, и этот процесс остановить нельзя, да это и не в интересах человечества. Ответственность государственных деятелей состоит именно в том, чтобы направить научно-технический прогресс в этой области по пути исключительно мирного его использования, чтобы межконтинентальные и любые другие ракеты применялись не для уничтожения людей, а для мирных исследований, для покорения межпланетного пространства.

Характерно, однако, что Соединенные Штаты, предлагая запретить межконтинентальную баллистическую ракету, в то же время все свои военные планы строят на использовании атомных и водородных бомб в ракетах ближнего и среднего радиуса действия, которыми они уже располагают, и предпринимают лихорадочные усилия для совершенствования существующих и создания новых типов ракет. Об этом свидетельствует усиливающаяся за последнее время гонка атомных и ракетных вооружений, которая проводится в США в невиданных доселе размерах. На конструирование и производство ракет, атомных, водородных бомб в США ассигнованы колоссальные средства во много миллиардов долларов.

Эти ракеты, снабженные ядерными зарядами, предназначены для размещения на многочисленных американских военных базах, расположенных на чужих территориях. Ни для кого не является секретом, да об этом открыто говорят американские военные деятели, что эти базы и ракеты предназначаются для нанесения удара по важнейшим центрам Советского Союза. Возникает законный вопрос — разве эти военные приготовления, проводимые США, не составляют серьезной угрозы безопасности Советского Союза и дружественных ему миролюбивых государств? Почему же в американских предложениях ставится вопрос о запрещении межконтинентальных баллистических ракет, которые в порядке ответного удара, и только в этом случае, могут быть применены против объектов на территории США, и в то же время обходится вопрос о ликвидации американских военных баз на чужих территориях, предназначенных для запуска ракет, находящихся на вооружении США, и для базирования американской бомбардировочной авиации?

Разве атомные и водородные бомбы, сброшенные с самолетов, вылетевших с американских военных баз, расположенных, например, в Европе или Северной Африке, менее опасны для людей, чем бомбы, перенесенные в межконтинентальных ракетах? Конечно, нет. Атомные и водородные бомбы способны в одинаковой мере сеять смерть и разрушение независимо от того, были ли они доставлены к цели межконтинентальной баллистической ракетой или же заброшены с военных баз при помощи бомбардировщиков и других средств доставки атомного и водородного оружия.

Нельзя не видеть, что, поднимая вопрос о запрещении использования космического пространства в военных целях, Соединенные Штаты стремятся к тому, чтобы путем запрещения межконтинентальных баллистических ракет отвести от себя ответный ядерный удар через космическое пространство, сохраняя в то же время в своих руках многочисленные военные базы на чужих территориях, предназначенные для нападения с применением ядерного оружия на Советский Союз и дружественные ему миролюбивые государства. До появления межконтинентальной ракеты в США многие рассчитывали на сравнительную неуязвимость американской территории, полагая, что тяжесть ответного удара в случае войны падет целиком на союзников США, на территории которых расположены американские военные базы. Создание межконтинентальной баллистической ракеты внесло в обстановку коренное изменение, спутало указанные расчеты. Именно этим объясняется стремление устранить этот новый фактор — запретить межконтинентальную ракету, но в то же время сохранить в своих руках военные базы, выдвинутые далеко за пределы США, поближе к границам СССР.

Разумеется, Советское правительство не может согласиться с таким подходом к решению вопроса, который учитывал бы интересы безопасности одних государств и в то же время не считался с интересами безопасности других государств.

Необходимо найти такое решение вопроса, которое обеспечивало бы в равной мере безопасность Соединенных Штатов Америки, Советского Союза и всех других государств. Этому отвечало бы проведение в жизнь такого мероприятия, как запрещение использования космического пространства в военных целях при одновременной ликвидации иностранных военных баз на чужих территориях, в первую очередь на территории стран Европы, Ближнего и Среднего Востока, Северной Африки.

В целях обеспечения в максимально возможной степени интересов безопасности всех государств, а также в интересах развития международного сотрудничества в области исследования космического пространства в мирных целях Советское правительство предлагает заключить широкое международное соглашение, которое включало бы следующие основные положения:

1. Запрещение использования космического пространства в военных целях и обязательство государств производить запуск ракет в космическое пространство только в соответствии с согласованной международной программой.

2. Ликвидация иностранных военных баз на территории других государств, и в первую очередь в Европе, на Ближнем и Среднем Востоке, в Северной Африке.

3. Установление в рамках ООН соответствующего международного контроля за осуществлением указанных в пунктах 1 и 2 обязательств.

4. Создание органа ООН по международному сотрудничеству в области изучения космического пространства, который мог бы выполнять следующие функции:

— Разрабатывать согласованную международную программу запуска межконтинентальных и космических ракет с целью изучения космического пространства и следить за осуществлением этой программы.

— Продолжать на постоянной основе те исследования космического пространства, которые проводятся в настоящее время в рамках Международного геофизического года.

— Служить мировым центром для сбора, взаимного обмена и распространения информации об исследованиях космоса.

— Координировать национальные научно-исследовательские планы в области изучения космического пространства и оказывать всемерную помощь и содействие в их осуществлении.

Советское правительство предлагает обсудить этот вопрос на совещании с участием глав правительств с тем, чтобы достигнуть договоренности по нему хотя бы в принципе.

В целях выработки общего международного соглашения, в котором могли бы принять участие все государства, Советское правительство одновременно вносит указанный вопрос на рассмотрение XIII сессии Генеральной Ассамблеи ООН.

Организация Объединенных Наций может и должна внести свой вклад в решение таких исключительно важных для дела укрепления международного мира вопросов, как запрещение использования космического пространства в военных целях и ликвидация иностранных военных баз на чужих территориях. Осуществление этих мер сдвинуло бы с мертвой точки проблему разоружения, способствовало бы в значительной мере ослаблению международной напряженности, установлению доверия между государствами и развитию широкого международного сотрудничества во многих областях человеческой деятельности.

Принятие этого предложения Советского правительства намного уменьшило бы опасность возникновения войны с применением ядерного оружия, явилось бы крупным шагом на пути к полному и безусловному запрещению атомного и водородного оружия с изъятием его из вооружений и содействовало бы развитию широкого и эффективного сотрудничества между государствами в области исследования космического пространства в мирных целях.

15 марта 1958 года.

Выступают наши гости

ПЕРВЫЙ СПЕКТАКЛЬ АРМЯНСКОЙ ОПЕРЫ

Вчера в помещении Тбилисского оперного театра начались гастроли Ереванского ордена Ленина академического театра оперы и балета имени А. Спендиаряна. Тбилисцы прослушали оперу А. Тиграняна «Ануш».

Главные партии вели: Ануш — народная артистка СССР Г. Гаспарян, Саро — народный артист Армянской ССР А. Петросян, Моси — заслуженный артист Армянской ССР В. Григорян и др. Дирижировал оперой заслуженный артист Армянской ССР Р. Степанян. Опера поставлена народным артистом Армянской ССР А. Гулакяном, художник — заслуженный деятель искусств А. Мирзоян.

Первый спектакль Армянского оперного театра в Тбилиси прошел с большим успехом.

Сегодня днем будет показан балет композитора Егиазаряна «Севан». Начало в 12 часов дня. Вечером — опера Гуно «Ромео и Джульетта».

ПОСТАНОВКА ГОРИЙСКОГО ТЕАТРА

Вчера, в первый день своих гастролей в Тбилиси, Горийский государственный драматический театр имени Г. Эристави показал спектакль «Арсен из Марабды». В главных ролях были заняты: Арсен — Г. Навросашвили, Кучатнели — заслуженный артист республики Ш. Херхеулидзе, Маринэ — К. Бочоришвили, Хорешан — заслуженная артистка республики Н. Берозашвили, Марта — заслуженная артистка республики Т. Эристави.

Сегодня театр даст одновременно два спектакля: в помещении театра имени Марджанишвили — комедию О. Чхеидзе «Чья Виси?!», в помещении театра имени Руставели — сатирическую комедию Джона Пристли «Сокровище».

ТНИСГЭИ присвоено имя академика А. В. Винтера

Постановлением Совета Министров СССР от 10 марта 1958 года об увековечении памяти академика А. В. Винтера Тбилисскому научно-исследовательскому институту сооружений и гидроэнергетики (ТНИСГЭИ) присвоено имя академика А. В. Винтера. Коллектив ТНИСГЭИ с большим воодушевлением воспринял это сообщение.

Имя А. В. Винтера широко известно как выдающегося ученого-энергетика, крупного инженера-строителя и организатора. Особенно значительна роль А. В. Винтера в области гидроэнергостроительства и, в частности, строительства гидроэлектростанций в Грузии.

Многие научные сотрудники ТНИСГЭИ хорошо знали по совместной работе А. В. Винтера — чуткого, энергичного работника, беззаветного борца за дело коммунизма.

Соревнования сильнейших баскетболистов

ЛЕНИНГРАД. 15. (По телефону). Соревнования второго дня всесоюзного турнира сильнейших баскетболистов страны, как и накануне, привлекли многочисленных зрителей.

Очень остро прошла встреча мужских команд тбилисского и ленинградского «Буревестника». Молодая команда тбилисцев продемонстрировала огромную волю к победе, темповую и разнообразную игру и добилась победы над своим сильным противником. Счет матча — 74 : 72.

Не менее напряженно сложилась встреча «Буревестник» (Алма-Ата) — «Динамо» (Тбилиси). Тбилисцы провели этот матч явно ниже своих возможностей и потерпели поражение — 41 : 42.

Встреча рижских команд СКВО и «Спартака» принесла победу чемпиону страны 1957 года. Армейцы одержали победу с результатом 77 : 62.

Остальные встречи мужских команд дали следующие результаты: «Спартак» (Москва) — команда Свердловска 74:72, «Калев» (Таллин) — «Жальгирис» (Каунас) 66 : 51, ЦСК МО — «Динамо» (Москва) 74 : 65.

Женская команда тбилисского «Буревестника» встретилась в этот день с баскетболистками московского «Труда» и победила со счетом 54 : 49.

Поражение потерпели в этот день лидеры розыгрыша — динамовки Москвы. Они проиграли столичной команде «Серп и Молот» — 54 : 59.

Остальные встречи женских команд закончились так: «Калев» (Тарту) — «Жальгирис» (Каунас) 68 : 51, «Даугава» (Рига) — «Буревестник» (Ростов-на-Дону) 69 : 49, «Буревестник» (Ленинград) — команда Свердловска 61 : 51, СКВО (Ленинград) — «Буревестник» (Москва) 61 : 56.

МАТЧ-РЕВАНШ СМЫСЛОВ—БОТВИННИК

Очередная, пятая партия матча-реванша Смыслов—Ботвинник вчера не игралась, ввиду болезни Ботвинника. Партия будет сыграна 18 марта.

На футбольных полях

● Перед отъездом на Родину футболисты ЦСК МО провели в Берлине на стадионе имени В. Ульбрихта последний товарищеский матч со спортсменами Германской Демократической Республики. Они встретились со сборной командой ГДР. Победу со счетом 4 : 0 одержали немецкие футболисты.

● Как известно, сборная команда СССР находилась в Китайской Народной Республике, где советские футболисты вели деятельную подготовку к предстоящему VI чемпионату мира. На днях они провели товарищеский матч с командой Китайской Народно - освободительной армии «1 августа». С результатом 3 : 0 победу одержала сборная команда СССР. 13 марта в Пекине состоялось заключительное выступление сборной Советского Союза. Советские футболисты провели матч со сборной командой Пекина. Напряженная игра закончилась победой спортсменов СССР со счетом 2:1. Позавчера советские футболисты выехали на Родину.

Сборная команда СССР провела в КНР 10 товарищеских встреч, из них в 8 играх победила и два матча свела вничью (соотношение забитых и пропущенных мячей 51 : 4).

Зам. редактора Ю. ХОМЕРИКИ.

МИНИСТЕРСТВО КУЛЬТУРЫ АРМЯНСКОЙ ССР

ГАСТРОЛИ

ЕРЕВАНСКОГО ГОСУДАРСТВЕННОГО ОРДЕНА ЛЕНИНА АКАДЕМИЧЕСКОГО ТЕАТРА ОПЕРЫ И БАЛЕТА им. А. СПЕНДИАРЯНА

(в помещении Государственного ордена Ленина театра оперы и балета им. З. Палиашвили)

16 марта, днем
Г. Егиазарян — СЕВАН (балет в 4-х действиях)

16 марта, вечером
Ш. Гуно — РОМЕО И ДЖУЛЬЕТТА (опера в 4-х действиях)

17 марта
А. Тигранян — ДАВИД-БЕК (опера в 4-х действиях)

Начало вечерних спектаклей в 8 час. дневного — в 12 час.
Билеты продаются.

Сын Михаил, дочь Мария, невестка Тамара, внук Зураб Лелашвили извещают о смерти матери, свекрови и бабушки

Дарьи Алексеевны Лелашвили.

Гр. паних. ежедн., в 8 час. веч., на кв. — проспект Плеханова, 90, 2-й подъезд. Вынос 18 марта, в 5 час. веч., на Кукийское кладбище.

Коллектив работников аппарата Грузинского республиканского Совета профсоюзов извещает о смерти

Дарьи Алексеевны Лелашвили

и выражает соболезнование семье покойной.

СЕГОДНЯ НА ЭКРАНАХ

В кинотеатрах: имени Руставели, «Амирани», «Октябрь», «Исани», «Сакартвело» (Красный зал), в клубах: имени Плеханова, имени И. Чавчавадзе — «Жизнь или смерть»; «Спартак» — «Их было пятеро»; «Тбилиси» — «Дитя Дуная»; «Комсомолец», имени 26 комиссаров (первый зал), в клубе имени Дзержинского (в зимн. театре) — «Июньские дни»; имени 26 комиссаров (второй зал) — «Севанские рыбаки»; «Сакартвело» (Зеленый зал) — «Из моей жизни»; «Колхида» — «Не та, так эта»; в Доме культуры имени Горького, в Центральном доме культуры — «Балтийская слава»; в летнем клубе имени Дзержинского — «Кнопка и Антон»; «Колхозник» — «Дело было в Пенькове»; «Дидубе» — «Повесть о бедных влюбленных»; в парке имени Кирова — «Любовь матери»; в саду Коммунаров — «Дочь моряка»; в клубе Промкооперации — «Рожденные бурей».

Г. М., Н. Г., Л. Г. Асатиани извещают о смерти матери и бабушки

Марии Давидовны Асатиани.

Гр. паних. ежедн., в 8 час. веч., на кв. — ул. Гурамишвили, 15. Вынос 18 марта, в 4 часа дня, на кладбище в Ваке.

В. С. Вигдорович, Т. С. Эйдерман, Э. М. Кауфман с детьми извещают о смерти брата и дяди

Лазаря Самойловича Рудника.

Вынос 16 марта, в 3 часа дня, из кв. — ул. Некрасова, 9.

ПРОГРАММА ПЕРЕДАЧ ГРУЗИНСКОГО РАДИО на 17 марта

ПО ПЕРВОЙ ПРОГРАММЕ

07.45 — фортепианная сюита Энеску, 08.20 — концерт русской народной музыки, 10.45 — фортепианные пьесы Скрябина, 11.30 — концерт чешской и польской музыки, 12.00 — передача из цикла «Новые книги», 12.15 — первая симфония О. Такташвили, 13.20 — песни Беранже, 14.05 — отрывки из оперы Алябьева «Лунная ночь», 17.20 — концерт камерной музыки, 18.15 — концерт легкой музыки, 18.40 — передача для детей — сказка Л. Станчева — «Кролик, еж и лисица», 19.15 — отрывки из грузинских опер и балетов, 20.20 — концерт Государственного ансамбля песни и пляски Грузии, 21.00 — передача из цикла: «Писатели — участники Декады», 21.30 — фортепианный концерт и испанское каприччио Римского-Корсакова, 22.00 — радиожурнал «Литература и искусство».

ПО ВТОРОЙ ПРОГРАММЕ

21.00 — эстрадное обозрение «Белые ночи».

ПО ТРЕТЬЕЙ ПРОГРАММЕ

От 18.15 до 19.00 — передача на армянском языке, от 19.45 до 20.00 — передача на азербайджанском языке.

ПРОГРАММА ТЕЛЕВИЗИОННЫХ ПЕРЕДАЧ НА 16 МАРТА

Днем

12.00 — «Сегодня выборы в Верховный Совет СССР» — репортаж из избирательного участка, 12.20 — «Веселый концерт», 13.10 — документальный фильм «Илья Чавчавадзе», 14.00 — «Что увидим на нашем экране».

Вечером

19.30 — «Сегодня выборы в Верховный Совет СССР» — репортаж из избирательного участка, 19.40 — телевизионный журнал «Искусство» № 5, 21.00 — кинокомедия «Медовый месяц».

К 10-летию подписания Советско-Болгарского договора

СОФИЯ, 14 марта. (ТАСС). Как сообщает Болгарское телеграфное агентство, вчера в доме Болгаро-Советской дружбы в Софии начался цикл лекций, посвященных 10-летию подписания Договора о дружбе, сотрудничестве и взаимной помощи между Советским Союзом и Народной Республикой Болгарией. Выступивший с лекцией главный редактор газеты «Отечествен фронт» И. Кюльовский охарактеризовал Договор как крупное событие в жизни болгарского народа, уверенно идущего плечом к плечу со своими советскими братьями по светлому пути социализма.

Фашистская вылазка в Париже

ПАРИЖ, 14 марта. (ТАСС). Все сегодняшние газеты с беспокойством комментируют демонстрацию парижских полицейских, состоявшуюся вчера перед зданием Национального собрания. Официально поводом для демонстрации послужило требование о повышении зарплаты и выплате специальной надбавки «за опасность».

Однако, как видно из сообщений печати, демонстрация была организована под открыто фашистскими и расистскими лозунгами.

От имени парламентской группы Коммунистической партии Вельдек Роше внес запрос правительству по поводу демонстрации и мер, которые правительство намерено принять для защиты республиканских свобод.

* * Типография Издательства ЦК КП Грузии «Заря Востока» имени А. Ф. Мясникова, Тбилиси, проспект Руставели, 42. ЖЗ00595