ЗАРЯ ВОСТОКА

ГОД ИЗДАНИЯ 5-й.

ОРГАН ЗАКАВКАЗСКОГО КРАЕВОГО КОМИТЕТА ВКП (б) и Центрального Исполн. Комитета Советов Рабочих, Крестьянских, Красногармейских и Матросских депутатов ЗСФСР.

Butun elqələrin proletarları, birləşin! პროლეტარიანო ყველა ქვეყნისაო, შეერთდეთ! Пролетарии всех стран, соединяйтесь!

РЕДАКЦИЯ И ГЛ. КОНТОРА пр. Руставели, № 8.

ТЕЛЕФОНЫ:

Редактор	9-06	Главная контора	23-31
Зав редакцией	3-91	Экспедиция	15-73
Секретарь, инф. отд.	9-10	Прием об'явлений	25-11
Эконом. жизнь	8-04	Ночной выпуск. и типография	5-08
Парт. жизнь	8-04		
Рабочая жизнь	23-31		

ОТДЕЛЕНИЯ: в Москве—М. Дмитровка, д. 10, в Баку—проезд Кяуцяцца, № 2, в Батуме—ул. III Интернационала, 33, в Эривани—ул. Абовьяна, 8, в Сухуме—ул. Октябрьской Революции, 19, Кутаисе, Ленинакане, Гяндже, Нахичевани.

Подписная цена на 1926 г. с доставкой и пересылкой:

ОБЩАЯ:		ЛЬГОТНАЯ:	
На 12 месяцев	13 р. 50 к.	На 12 месяцев	10 р.
„ шесть мес.	7 р. 25 к.	„ шесть мес.	5 р. 50 к.
„ один мес.	1 р. 25 к.	„ один мес.	1 р.

Заграницу на один год—15 долларов, шесть мес.—8 долл., на один мес.—полтора доллара. За перемену адреса—20 к.

Тариф на об'явления: За строку петита позади текста—40 коп., при проценах ЗСФСР стр. 1 руб., без изменения текста не менее 3 раз в месяц—10 проц. скидки. Об'явления принимаются в главной конторе. После 4-х часов дня принимаются 20 проц. сверх тариф.

Цена номеру 5 коп.

СЕГОДНЯ в НОМЕРЕ

ЗА ЕДИНСТВО ЛЕНИНСКОЙ ПАРТИИ: резолюции: грз. рабфака Гос. университета, об'единенного собрания ячеек Кутаиса.

КАНТОНСКИЕ ВОЙСКА ВЕРШАТ В НАСТУПЛЕНИЕ

ПРОГРАММА НОВОГО ПОЛЬСКОГО МИНИСТРА ФИНАНСОВ.

ПРЕДЛОЖЕНИЯ ПРАВИТЕЛЬСТВА РЕШИТЕЛЬНО ОТВЕРГНУТЫ ГОРНЯКАМИ.

ДЕЛО ОБ УБИЙСТВЕ ХУШОЯНА.

2-ОЙ ПЛЕНУМ ЗАКПРОФСОВЕТА.

№ 1296 Тифлис. Пятница, 8 октября 1926 г. № 1296

Не хотим дискуссии

Сигнал, данный Троцким, Зиновьевым, Сапроновым и прочими вождями новой оппозиции об открытии дискуссии, несомненно будет подхвачен и нашими оппозиционерами.

Недаром за последнее время у нас, особенно в организациях компартии Грузии, обнаружилась лихорадочная антипартийная нелегальная работа некоторых бывших непримиримых уклонистов, страннейшим образом вдруг превратившихся в пламенных троцкистов.

Опубликованное в местной прессе [illegible] ЦКК КП (б) Г об исключении Ивана Цинцадзе из партии за [illegible] работу и ряд дел такого [illegible] поступивший в ЦКК [illegible] наша оппозиция [illegible] оппозиционеров перво[illegible] не преминут [illegible] навязать нам дискуссию. Дискуссионные цветочки уже кое-где начинают растворять свое благоухание.

Парторганизации должны быть готовы к решительному отпору всяким попыткам оппозиции атаковать нашу партию дискуссионным огнем.

Чего хочет, чего ищет оппозиция в дискуссии?

Прежде всего она хочет легализации фракции внутри партии — вопреки всем решениям с'ездов партии, вопреки воле т. Ленина, больше всего опасавшегося раскола.

Затем, она хочет сорвать намечающийся успешный выход из хозяйственных затруднений для дискредитирования хозяйственной политики и руководства ЦК партии.

Дальше она хочет преобразовать диктатуру пролетариата в демократическую республику с демократическим [illegible] с'ездом, повидимому на основе четырехчленной формулы (?), с тайным голосованием (?). Она хочет заменить ленинское руководство в партии троцкистским, она хочет подменить ленинизм троцкизмом, она хочет запугиванием партии расколом и разгромом враждебных советской власти и коммунистической партии сил навязать партии идеологию, которая была всегда нам чуждой, антипартийной и антиленинской. Вот для чего хочет оппозиция дискуссии.

Наша партия категорически отвергает сейчас дискуссию. Дискуссия означала бы в настоящий момент, во первых, признание легальных фракций внутри единой партии, во-вторых, расстройство работы важнейших хозяйственных органов, в третьих, нарушение всех существующих решений с'ездов и устава партии.

Кого радует работа оппозиции и дискуссия, навязываемая партии оппозицией?

Лидер меньшевиков Абрамович пишет (в Соц. Вест. № 17—18, стр. 6.—[illegible]):

«Своей критикой «существующего строя», почти дословно повторяющей критику социал-демократии, большевистская «оппозиция» подготовляет умы не только масс, но и рабочих коммунистов к восприятию и положительной платформы социал-демократии».

Другой лидер, Дан пишет там-же:

«Но за критикой идеологий и суб'ективных намерений различных групп было бы колоссальной ошибкой проглядеть ту об'ективную роль, которую они играют в процессе формирования классовых сил и ликвидации диктатуры».

«Оппозиция» несет в себе элементы исторического прогресса, поскольку борьба ее ставит перед массами во весь рост проблему ликвидации большевистской диктатуры».

Наконец, небезызвестный нам Ной [illegible] пишет в «Бродзоле» № 14:

«Итак, если главное требование оппозиции в существующем строе и неосуществимо, за то оно несомненно полезно. Она (оппозиция) борется против господствующей мелко-буржуазной идеологии и выдвигает пролетарский вопрос. Она выступает заступницей класса современности и противопоставляет его мещанско-крестьянской «челяди»...

Говоря затем о «распаде и банкротстве» компартии, Жордания заключает:

«Оппозиция ускоряет этот процесс и постольку она играет прогрессивную и революционную роль»...

Из этих цитат совершенно ясно для каждого члена партии, для каждого рабочего, на чью мельницу льет воды наша оппозиция.

Наша партия не сдала диктатуры пролетариата ни империалистам, ни контр-революционным деникинским полчищам, ни эсеро-меньшевистским болтунам; она не даст ее ликвидировать и своим, потерявшим политический рассудок, крикунам, рыцарям фразы и кликушам.

Визит оппозиционных вождей ячейкам носит трагикомический характер. Визитеров ячейки принимают не ахти как гостеприимно. Наши ячейки выросли в достаточной степени, чтобы в них можно было выехать на одной оппозиционной болтовне даже тогда, когда эта болтовня [illegible] струей из сладкозвучных уст т. т. Троцкого и Зиновьева.

Наши местные дожроненные рыцари фразы возможно также соберутся с визитом в ячейки. За гостеприимство, конечно, нельзя ручаться, но что в этом случае в наших ячейках они встретят стальную стену твердокаменных большевиков, о которых разобьются в щепки слюнотечивые оппозиционеры низшего сорта,—в этом вряд-ли кто усомнится.

Мы не хотим дискуссии. Мы не дадим оппозиции спровоцировать дискуссию и тем подтачивать устои пролетарской диктатуры.

Англо-американский империализм за работой в Персии

События в Персии привлекают к себе все больше и больше внимания. Вслед за восстаниями на западе, на юге, а теперь и на юго-востоке телеграф принес сообщение об открытом заговоре на жизнь Риза-шаха. Полуофициальная английская «Near East» пытается об'яснить эти политические события отсутствием в персидском народе чувств политического постоянства. Оказывается, персидский народ лишен этой чисто английской добродетели не только в силу глубоких бытовых условий, но и вследствие своей географической и политической близости к своему северному соседу, т. е. СССР. Любопытно, что английский полуофициоз и не замечает, что он сам дает об'яснения событиям в Персии, указывая, что Англия оказывала всяческое содействие Персии и новой династии, между тем как Персия ищет политического и экономического сближения с СССР. Но не этим-ли и об'ясняются все восстания вплоть до открытого заговора на жизнь Риза-шаха? Не эти-ли явления послужили основанием к расхождению между английской и американской точками зрения, которые раньше как будто совпадали, имея фундамент и скрепу в предполагавшейся агрессии на северную нефть?

Достаточно обратиться к произведению главы американской миссии в Персии д-ра Мильспо, — книге «The American task in Persia», чтобы увидеть, что Мильспо является своего рода заложником американского капитала, посланным в Персию с целью охранять все «входы и выходы» к северной нефти. Немудрено, что английская печать встретила д-ра Мильспо ядовитыми и враждебными характеристиками, сомневаясь, чтобы финансы Персии могли быть упорядочены.

Приезд Мильспо совпал с тем моментом, когда английский империализм собирался устанавливать южную федерацию провинций Персии, собирался захватить южную нефть от северного соседа. В это время грела аванс шейха Хейзала. Затея положение менялось. Во имя единства северной нефти с южной Англия стала поддерживать монархию Пехлеви. Английский империализм договорился с американским о северной персидской нефти. Английская печать уверовала тогда в финансовые таланты Мильспо и между англо-персидским банком, англо-персидской нефтяной компанией и д-ром Мильспо наступило трогательное единение. Все шло хорошо, пока не начали определяться контуры англо-американского проникновения на север Персии. Вновь поднялись волны народного возмущения против попытки отдать Англии северную нефть. Начались колебания, и Англия вернулась к старым излюбленным способам воздействия. Стали зреть восстания против монархии Риза-шаха Пехлеви, как они не прекращались против монархии Каджаров. И любопытно, что вновь стала замечаться рознь и враждебность между английской и американской точками зрения.

Картина совершенно ясна. Американский империализм, добиваясь еще с 1922 года политики «открытых дверей» (читай—права на получение северной нефти), пошел было на соглашение с англо-персидской компанией. Проводником этого соглашения должен был быть д-р Мильспо, и казалось, что концессии плюс займы вот-вот осуществятся. Однако, соглашение ни к чему не повело. Империалистические зубы не прогрызли брони национальной политики Риза-шаха. Англия вернулась к старым способам воздействия, не встречая сочувствия в американском империализме, который склонен к более спокойному выжиданию.

Американский империализм понял, повидимому, что английские методы лечения Персии (Мильспо в своей книге рассказывает, что смещенный шах назвал его врачем, призванным к тяжко больному) неприемлемы для нынешней национально пробудившейся Персии и пути его опять начинают расходиться с английскими путями.

Англо-американское «единение» не помогло взять северную нефть. Хочется думать, что Персия устоит и против раздельного наступления Англии и Америки, — Англии, двинувшей в хор восстания, и Америки, наступающей с планом «мильспонизации» (та же дауэсизация) Персии.

Д. Ш.

За единство Ленинской партии

Почему партия против дискуссии

ПЕРЕДОВАЯ «ПРАВДЫ».

Оппозиция делает все возможное для того, чтобы навязать партии дискуссию. Появление Троцкого, Зиновьева, Пятакова и друг. в ячейке «Авиоприбора» послужило сигналом оппозиционерам второго ранга для начала выступлений.

Непрошенные докладчики, не пользующиеся успехом в своих ячейках, помимо райкомов и помимо бюро ячеек появляются на собрании ячеек, требуют себе слова и выступают с резкими выпадами против партии, ее политической линии и ее руководящих органов.

Фракционность и дискуссия в той форме, как ее пытается навязать партии оппозиция связаны друг с другом. Оппозиция считает, что партии нет, а есть большинство и меньшинство, что райкомов нет, а есть фракционные органы «большинства», и что с одной стороны «мы», с другой—«они»: силы ведущие борьбу за установление политической линии.

Такая постановка вопроса в корне неприемлема для партии. Признание права оппозиционных фракционеров выступать на любых собраниях и по любому поводу без согласия соответствующих партийных инстанций означало бы признание их постановки вопроса о том, что единой партии нет. Дискуссия при таких условиях была бы легализацией фракционных группировок и оформлением фракции внутри партии. Оппозиция теперь выдвигает требование дискуссии, как очередное требование. Партия это требование должна отвергнуть. Она его решительно отвергает.

Почему партия против дискуссии?

Во-первых, потому, что допущение дискуссии по основным вопросам политики, уже решенным XIV с'ездом, означало бы легализацию фракции и ее борьбы против партии. Партия против фракции. Партия за единство. Партия срыва единства допустить не может.

Во-вторых, потому, что воля партии по всем основным вопросам партийной жизни и политики выражена нормальным путем и не нуждается ни в пересмотре, ни в проверке путем фракционной борьбы и дискуссии. Может быть положение в партии, когда она на дискуссию вынуждается и когда дискуссия является неизбежным выходом. Так было, например, в 1921 году. Нужно отметить, что теперешняя обстановка в корне отличается от обстановки 1921 года. В 1921 году ЦК делился почти пополам. Теперь в центральных органах партии имеется твердое подавляющее большинство, состоящее из 90 проц. всех членов ЦК и ЦКК. В 1921 году часть губкомов примкнула к оппозиции.

Теперь все руководящие организации партии единодушно высказались за поддержку линии партии и ее ЦК. Теперь нет ни одной партийной организации, которая высказалась бы за оппозицию. Обосновывать необходимость дискуссии теперь ссылками на пример 1921 г. значит не понимать разницы внутрипартийной обстановки.

Оппозиция добивается не на'явлений воли партии, но делает грубые попытки нарушить волю партии.

В-третьих, дискуссия не допустима потому, что нынешняя оппозиция вновь выдвигает, как основные, те-же самые вопросы, которые она выдвигала на дискуссиях 1921 и 1923 г.г. Решение вопросов путем дискуссии для самой оппозиции оказалось недостаточно убедительным. Потерпевшая поражение два или три раза оппозиция собирает старый багаж и подкрепляется вновь примкнувшими оппозиционными группами. Кое-что она «подновляет» в платформах и требует новой дискуссии. Бесконечно предоставлять оппозиции «удовольствие» дискуссировать партия, разумеется, не может.

В-четвертых, после 10 с'езда партии отметила, что дискуссия обошлась слишком дорого. Дезорганизация партии теперь при нынешних еще экономических затруднениях означала бы колоссальный накладной расход и дезорганизацию советского государственного аппарата, а также ничем неоправдываемую растрату сил и времени.

В-пятых, дискуссия недопустима потому, что она расшатывает самую основу диктатуры пролетариата, единство нашей партии и ее господствующее положение в стране, и что она льет воду на мельницу групп и группочек, жаждущих политической демократии.

За последние годы политическая активность всех слоев населения, в том числе и враждебных диктатуре пролетариата групп, возросла. Наша партия тесно связана со всем рабочим классом, в котором рядом с социалистическими передовыми слоями есть и политически стеганые. Партия и рабочий класс тесно связаны со стомиллионным крестьянством. Наряду с этим обстановка такова, что на-лицо известный под'ем политической активности городской буржуазии и буржуазной интеллигенции.

Искусственное разжигание споров о линии партии и критика политики советского правительства со стороны ничтожной частицы партии может развлекать враждебную нам политические группировки и содействовать их оживлению. Не учитывать этого может только тот, кто не дорожит завоеваниями Октябрьской революции и не доценивает всей сложности теперешней политической обстановки.

Через дискуссионную щель могут проникнуть к нам ростки политической демократии.

Об этой опасности предупреждает наш классовой враг. Милюковские «Последние Новости» в передовой статье пишут: «Политический момент борьбы за свободу критики важнее для данного момента, нежели различие социальных программ оппозиции».

В другой статье та-же газета пишет: «В России в выступлениях оппозиции в яркой форме проходит событие огромной политической важности — открытая противоправительственная пропаганда и агитация».

Этой оценки нашего врага нельзя упустить, когда речь идет о попытках оппозиции навязать нам дискуссию.

Партия даст крепкий большевистский отпор тем, кто провоцирует ее на дискуссию. Партия хочет дела и деловой работы, а не болтовни снова и снова на решенные темы. Партия дискуссировать не хочет.

«Правда», 7 октября.

Передано по телеграфу.

Против оппозиции и дискуссии

МОСКВА, 7-X. Неделю назад на собрание ячеек Гязано-Уральской жел. дороги явилась группа оппозиционеров во главе с Сапроновым и при всемерной поддержке исключенного из партии бывшего секретаря ячейки пытались провести раскольнич. резолюцию. Так как Сапронов использовал свой срок, то ячейка отказалась продлить ему время. В ответ Сапронов оскорбил собрание. Это вызвало бурю негодования. Собрание было сорвано.

6 октября состоялось продолжение этого собрания. На этот раз пришла группа оппозиционеров в 40 человек из всех районов Москвы, но ячейка проявила исключительную сплоченность. Оппозиционеров собрание не пустило. Выступал только один оппозиционер из состава самой ячейки. Все остальные ораторы выступали против оппозиции. В результате большинством 192 голосов против четырех воздержавшихся принята резолюция, в которой говорится:

«Общее собрание четырех ячеек Рязано-Уральской железной дороги целиком и полностью присоединяется к решениям пленума МК и к постановлениям МК и пленума Замрайкома о прекращении дезорганизаторской деятельности оппозиции. Собрание решительно осуждает эти действия и будет вести борьбу со всякой попыткой насвать партии ненужную дискуссию и тем самым отвлечь внимание партии от деловой и практической работы по укреплению нашего социалистического строительства.

За единство партии и ленинский ЦК!».

По Союзу Советских Республик

МОСКВА, 7-X. Собрание ячейки высшего технического училища отказало в слове прибывшему представителю оппозиции Преображенскому.

ХАРЬКОВ, 7-X. Собрание ячейки фабрики «Красная нить» приняло резолюцию, требующую от ЦК решительного отпора всем попыткам оппозиции подорвать единство партии.

САМАРКАНД, 7-X. На пленуме компартии Узбекистана высказывавшиеся в прениях товарищи резко протестовали против действий оппозиции, ведущей подкоп под единство партии и срывающей деловую работу.

ПОЛТОРАЦК, 7-X. Обще-городское собрание партийной организации находит, что борьба за единство партии и раз'яснение анти-ленинской позиции оппозиционного блока во главе с Троцким и вчерашними анти-троцкистами — Зиновьевым, Каменевым и др. — является первой задачей партии. Собрание резко заклеймило раскольническую работу оппозиции и постановило требовать от ЦК решительной борьбы с оппозицией, не останавливаясь перед необходимыми организационными мероприятиями по отношению к вождям оппозиции.

ДНЕПРО-ПЕТРОВСК, 7-X. Последнее выступление оппозиции вызвало широкую волну протеста в рядах нижне-днепровской организации. Ряд кустовых собраний отдельных ячеек резко осудил деятельность оппозиции, стремящейся подорвать единство партии и сорвать строительство нашего хозяйства.

«Не нужно останавливаться ни перед чем,—говорится в резолюции, — даже перед исключением лидеров оппозиции из партии».

ЛУГАНСК, 7-X. Собрание луганской парторганизации осудило новые попытки оппозиции поколебать единство партии и посеять неверие в дело Ленина. Собрание настаивает на принятии со стороны ЦК решительных мер против зарвавшихся оппозиционеров.

ПОЛТАВА, 7-X. Пленум окружного комитета партии решительно осудил новую попытку оппозиции подорвать единство партии.

На грузинском рабфаке Государственного университета

На об'единенном собрании ячеек грузинского рабфака при госуд. университете по докладу тов. Кахиани вынесена следующая резолюция:

«Заслушав доклад т. М. Кахиани об итогах об'единенного июльского пленума ЦК и ЦКК, об'единенное собрание ячеек грузинского рабфака при госуд. университете всецело присоединяется к постановлениям пленума. Собрание одобряет взятую пленумом линию в деле поднятия экономического положения страны и укрепления единства партии. Собрание решительно порицает разлагающую фракционную нелегальную работу оппозиции и ее руководителей. Собрание отмечает, что новый оппозиционный блок по своей идеологии — явно ликвидаторское явление в нашей партии, которое доходит до отрицания единства партии и угрожает существованию ее и диктатуры пролетариата. В этом сущность новой оппозиции, возглавляемой т. т. Зиновьевым, Каменевым и друг. вместе с троцкизмом, являющимся по существу анти-ленинской идеологией.

Собрание отмечает, что оппозиция выявила свое неверие в торжество социализма в Советском Союзе, отрицает социалистический характер промышленности и пролетарскую сущность советской страны. В вопросе об индустриализации Союза оппозиция делает такие предложения (увеличение цен на предметы городской промышленности и обременение крестьянства налогами), которые подтачивают фундамент пролетарской диктатуры—союз рабочего класса с крестьянством.

Оппозиция и ее лидеры Зиновьев, Троцкий, Каменев и др., обнаружили трусость и выявили неленинскую стойкость в вопросе о росте кулака и требуют применения против него таких методов, которые приведут партию к эпоха военного коммунизма. В крестьянском вопросе оппозиция упускает из виду середняка—центральную фигуру на селе.

Требования, выдвигаемые оппозицией против ЦК, в том, что вовлечение беспартийного крестьянства в советское строительство в целях оживления работы советов означает сход советской власти с платформы диктатуры пролетариата, — свидетельствуют об отрицании оппозицией союза рабочих и крестьян.—Утверждение оппозиции, что рабочий класс отходит от государственного аппарата, который получает бюрократическое лицо, является паникой, построенной на неверной основе. Оппозиция только преувеличивает рост бюрократизма, партия же с ленинской твердостью борется с различными проявлениями бюрократизма в государственном аппарате.

Собрание отмечает, что выдвинутые оппозицией положения о свободе фракций и группировок в нашей партии есть отрицание ленинских принципов строительства партии. Наша партия — единая ленинская партия, структура которой отвергает и решительно порицает всякого рода фракционность, группировки и различные отклонения внутри партии.

Собрание отмечает, что выступление меньшинства против решений XIV партс'езда и фракционная работа против ЦК — недопустимое и необ'яснимое явление в ленинской партии.

Собрание требует от руководящих органов принять решительные меры для искоренения раскольнической и пагубной политики оппозиции.

Собрание решительно высказывается против дискуссии и порицает попытку оппозиции вовлечь партию в эту дискуссию.

Собрание считает необходимым повести с большевистской решительностью беспощадную борьбу против фракций и группировок для сохранения единства ленинской партии.

Парторганизация грузинского рабфака госуд. университета вместе с ЦК будет бороться против крикунов и раскольников и присоединяется к ленинскому ЦК и Московскому комитету против оппозиции. Собрание призывает всех членов тифл. организации теснее об'единиться вокруг ленинского ЦК против нарушителей единства и об'единенными силами бороться за торжество социализма.

Долой об'единенную новую оппозицию, захлебывающую нашу работу! Да здравствует успешная борьба партии против трудностей для окончательного торжества социализма!

Да здравствует ВКП (б) и ее единство! Да здравствует ленинский ЦК!».

На собрании присутствовало около 300 человек. Резолюция была принята единогласно.

Против фракций и группировок

На об'единенном собрании ком'ячеек города Кутаиса совместно с военными организациями по докладу т. Филиппа Махарадзе «Партия и оппозиция» была принята следующая резолюция:

«Об'единенное собрание ком'ячеек города Кутаиса, совместно с военными организациями, заслушав и обсудив доклад т. Филиппа Махарадзе «Партия и оппозиция», отмечает, что новая оппозиция—чисто ликвидаторское явление в нашей партии. Блок новой оппозиции, возглавляемой Зиновьевым, Каменевым и др., с троцкизмом, который является анти-ленинским учением, выявляет наружу анти-ленинскую идеологию оппозиции.

Вера в невозможность социалистического строительства в нашей стране — последствия теории Троцкого о перманентной революции. Теория эта была осуждена в свое время Лениным. Сегодня новая оппозиция исповедует эту теорию и, отвергая социалистический характер нашей промышленности и пролетарскую сущность советской власти, отходит от основных положений ленинизма. Оппозиция обвиняет ЦК в том, что вовлечение беспартийного крестьянства в советы, с целью их оживления, означает сход власти с пролетарской платформы. Это свидетельствует об отрицании оппозицией основного завета Ленина о союзе рабочих и крестьян.

Оппозиция упускает из виду середняка — центральную фигуру с'ела—и, признавая невозможным развитие крестьянского хозяйства путем кооперирования, тем самым отходит от истинного ленинского учения.

Требование оппозиции об увеличении цен на предметы городского хозяйства, якобы в целях индустриализации страны, ухудшает положение рабочего класса и ложится тяжелым бремечем на сельское хозяйство, в результате чего мы получим возврат к эпохе военного коммунизма и разорение крестьянское хозяйство. В этом оппозиция также расходится с ленинизмом — в деле укрепления союза рабочих и крестьян.

Собрание изумлено требованием оппозиции о допущении свободы фракций и группировок. Оппозиция тут вовсе расходится с ленинскими принципами в вопросе строительства партии.

Структура нашей партии в корне против фракций и группировок внутри нее. Наша партия — монолитная партия, а не сумма различных направлений.

Оппозиция выступает под маской расширения внутрипартийной демократии, желая легализировать фракции и группировки. Учение Ленина о внутрипартийной демократии в корне противоречит свободе фракций и группировок в партии. Оппозиция и в этом вопросе отходит от ленинизма.

Выступление против постановлений XIV с'езда партии и фракционная работа меньшинства — неслыханное явление в истории нашей ленинской партии. Партия должна каленым железом искоренить это явление, ибо в эпоху диктатуры пролетариата нужна единая монолитная партия.

Собрание считает вполна целесообразными и одобряет принятые июльским пленумом ЦК и ЦКК постановления, направленные против нарушающих единство партии.

Об'единенное собрание ком'ячеек города Кутаиса совместно с военными организациями призывает всех членов партии об'единиться вокруг постановлений XIV парто'езда.

Об'единенное собрание ячеек КП (б) Грузии совместно с военными организациями поручает уездному комитету и бюро ячеек и просит ЦК принять самые строгие меры, вплоть до исключения из партии, против различных выступлений, от кого бы они ни исходили.

Пусть знают все те, кто пойдет против постановлений высших органов партии, что этим они поставят себя вне партии. Мы верим, что большевистская партия попрежнему решительно, по-большевистски будет бороться против допущения свободы фракций и группировок в партии.

Мы глубоко уверены, что наша партия перенесет создавшийся в партии кризис и останется единой монолитной ленинской партией.

Долой новый оппозиционный блок! Да здравствует строительство коммунизма и борющийся за единство партии ЦК!

Да здравствует единственная и единая ленинская партия!».

Собранием принят также следующий текст телеграфного обращения:

«Генеральному секретарю ВКП (б) т. Сталину, копии ЗКК ВКП (б), ЦК КП (б) Г и Троцкому:

«Об'единенное собрание ячеек кутаисской городской организации КП (б) Г совместно с военными организациями, заслушав и разобрав доклад т. Филиппа Махарадзе «Партия и оппозиция», выражает свое недоумение по поводу антиленинских выступлений оппозиции. Собрание возмущено союзом Зиновьева, Каменева и других с блоком Троцкого, что граничит с шагами, ведущими к распаду движущих сил революции и готовит измену делу революции.

Собрание как один человек будет совместно с ЦК бороться за цельность и единство партии и в корне пресечет антипартийные выступления оппозиции.

Об'единенное собрание горячо приветствует ленинский Центральный Комитет и просит принять крайние меры для сохранения цельности и единства партии».

Новое наступление кантонцев

Перед решительным боем на Ян-Цзы Цзяне

Англия снабжает деньгами Сун-Чуан-Фана

Население с нетерпением ждет прихода кантонцев

ПЕРЕД НОВЫМИ БОЯМИ.

ПЕКИН, 7-X. В ближайшее время предстоят решительные бои между кантонской армией и войсками Сун-Чуан-Фана в районе Хуан-Чжоу, в 60 километрах ниже Ханькоу, на реке Ян-Цзы-Цзяне, где обе стороны концентрируют войска.

В направлении столицы провинции Цзян-Си (Нань-Чана) кантонские войска под командой Чан-Кай-Ши концентрируются в районе Чжуй-Чжоу, в 60 километрах к юго-западу от Нань-Чана, и подготовляют атаку на Нань-Чан, который все еще находится в руках войск Сун-Чуан-Фана. В районе Нань-Чана сосредоточены лучшие войска Сун-Чуан-Фана.

НАСТУПЛЕНИЕ НАЧАЛОСЬ.

ПЕКИН, 6-X. По сведениям, полученным 6 октября, в провинции Цзян-Си кантонцы перешли в наступление 1 октября.

КРЕСТЬЯНЕ ЖДУТ.

ПЕКИН, 6-X. Вся иностранная печать Китая с сожалением отмечает, что население, в особенности крестьянское, в районах, еще не занятых кантонскими войсками, с нетерпением ждет их прихода, и что пропаганда, которую ведут кантонцы, имеет крупнейший успех.

НАЕМНИК АНГЛИИ.

ЛОНДОН, 7-X. «Дейли Мейль» полагает, что анти-британские демонстрации в долине Ян-Цзы-Цзяна об'ясняются тем, что Англия поддерживает генерала Сун-Чуан-Фана. По сведениям из Японии, Сун-Чуан-Фан получил от Англии 5 миллионов долларов.

БОЙ ПОД НАН-ЧАНОМ.

ПЕКИН, 7-X. Войска Сун-Чуан-Фана концентрировались к юго-западу от Нань-Чана (столица провинции Цзян-Си) с целью отобрать у кантонских войск Линь-Цзян. Одновременно, правофланговая группа кантонских войск внезапным ударом в восточном направлении принудила войска Сун-Чуан-Фана отступить и прорваться к центральному участку железнодорожной линии на Нань-Чан, в северн. части провинции Цзян-Си. Сейчас эта группа продвигается к северу вдоль Нань-Чанской железной дороги с целью отрезать тыл войск Сун-Чуан-Фана, оперирующих в восточной части провинции Цзян-Си. В связи с этим Сун-Чуан-Фан вынужден был подать приказ группе своих войск, оперирующих на границе провинций Хубей и Цзян-Си, продвинуться обратно к реке Сао-Хо с целью воспрепятствовать дальнейшему продвижению кантонских войск на север вдоль железной дороги.

Как сообщают, ставка правофланговой группы войск Сун-Чуан-Фана в провинции Хубей занята 5 октября кантонскими войсками.

СИАН-ФУ В РУКАХ НАРОДНОЙ АРМИИ.

ПЕКИН, 7-X. Генерал Лю-Чен-Хуа, сторонник У-Пей-Фу, действующий в провинции Шен-Си, телеграфно запросил помощи у У-Пей-Фу, указывая, что группа войск народных армий, численностью в 10 000 человек, заняла столицу Шен-Си Сиан-Фу, принудив его стойти из этого района.

СТАРООБРЯДЕЦ Ю-ЧЖЕН.

ПЕКИН, 7-X. Новый начальник пекинского гарнизона генерал Ю-Чжен (староверец) приказал начальникам учебных заведений арестовывать всех лиц, подозреваемых в агитации в пользу [illegible] преподавателей, известных своеобразным образом мыслей». Одно[illegible] об'явил, что правительство [illegible] всякие выступления [illegible] синского инцидента, [illegible] распространение летучек и плакатов, направленных против Англии. За последнюю дни среди студентов произведено свыше 30 арестов. Многие из арестованных оповиняются в принадлежности к гоминдану и красной армии. Ежедневно полиция производит обход гостиниц и ресторанов в поисках «красных шпионов». В числе других приказов обращает на себя внимание приказ, запрещающий девушкам стричь волосы, так как «это противоречит китайским обычаям, которые должны соблюдаться».

МУКДЕН РАЗРЕШИЛ.

ПЕКИН, 7-X. Как сообщают, новый китайский премьер и министр иностранных дел Веллингтон-Ку до вступления в исполнение своих обязанностей запросил об отношении Мукдена к его назначению. Ему было указано, что Мукден не возражает против занятия им постов премьер-министра и министра иностранных дел, но отказывается принять активное участие в политике пекинского правительства.

«АНТИБОЛЬШЕВИСТСКИЕ» АГИТАТОРЫ

ПЕКИН, 7-X. По сообщению из Нанкина, местные власти организовали группы «антибольшевистских» агитаторов, которые отправляются во все крупные города пяти провинций, управляемых Сун-Чуан-Фаном.

ИОШИЗАВА У ЧАН-ЦЗО-ЛИНА

ПЕКИН, 7-X. По сообщению из Токио, японский посланник в Китае Иошизава выехал в Пекин. По пути Иошизава посетит Чжан-Цзо-Лина.

ВОЕННОЕ ПОЛОЖЕНИЕ В ЦЗУ-ЦЗЯНЕ.

ПЕКИН, 7-X. Положение в Цзу-Цзяне чрезвычайно напряженное. В городе введено военное положение, применяющееся с особой строгостью. Приходят повальные обыски. Арестовано 50 человек по обвинению в принадлежности к гоминдану и агитации в пользу последнего. Большинство арестованных обезглавлено.

ФИНАНСОВАЯ ПРОГРАММА МАРШАЛА

НАДЕЖДЫ ПАНА ЧЕХОВИЧА.

ВАРШАВА, 7-X. Официальное радио сообщает: «Министр финансов Чехович заявил представителям прессы, что постарается обеспечить полное бюджетное равновесие. Министр обещал заботиться об устойчивости злотого и принять необходимые меры для остановки роста цен.

Высказываясь за свободную конкуренцию, Чехович, однако, об'явил, что будет восставать против всякого роста цен, диктуемого трестами. В программу борьбы против дороговизны войдет понижение процентов на пользование капиталами через сосредоточение кредитных операций в крупных банках, которые способны существовать при условии пониженного процента. Министр произведет расследование по вопросу о себестоимости продукции и по вопросу о том, какого рода вмешательство со стороны правительства может влиять на движение цен. Стараясь обеспечить наилучшее поступление доходов, министр будет упрощать систему обложения и постарается извлечь побольше доходов из спиртной монополии. Кроме того, он будет противиться всяким бесполезным расходам и сократит или отложит на дальнейшее время те расходы, которые менее оправдывают себя».

РАЗМЫШЛЕНИЯ «ПОРАННА ВАРШАВСКА».

ВАРШАВА, 7-X. Комментируя положение на востоке Европы, орган вседенков «Газета Поранна Варшавска» пишет:

«Европа политически находится в неуравновешенном состоянии и может стать ареной осложнений, угрожающих миру. Нельзя точно указать место возможной вспышки. Нам кажется, однако, что востоку Европы суждено стать плацдармом, на котором разыграется новый акт политической истории».

Газета считает, что Польша должна быть особенно осторожной.

«Участие в войне против России, — пишет газета, — не в интересах Польши. Даже победоносная война была бы для Польши катастрофой. Общественное мнение Польши должно решительно противиться введению Польши в искушение как другими, так и своими политическими деятелями».

СТАНЦИЯ ПОДСЛУШИВАНИЯ.

ВАРШАВА, 7-X. Политической злобой дня является разоблачение «газетой Поранной Варшавской» (организации эндеков) существования станции для подслушивания телефонных разговоров в Варшаве.

Обнаружить станцию удалось в связи с избиением офицерами депутата Здзеховского, телефон которого во время нападения на его квартиру был выключен.

Как сообщает «Газета Поранна Варшавска», станция для подслушивания была основана еще германским военным командованием во время оккупации германскими войсками Варшавы. После эвакуации Варшавы германскими войсками станция продолжала все время функционировать.

ПРЕДЛОЖЕНИЯ ОТКЛОНЕНЫ

ЗАПОЗДАЛЫЙ УЛЬТИМАТУМ.

ЛОНДОН, 7-X. Рейтер сообщает: «Премьер в письменном сообщении на имя федерации горнорабочих указывает, что правительственное предложение провести билль о национальном арбитражном трибунале после всеобщего возобновления работ сделано было 17 сентября в надежде ускорить окончание угольного кризиса. Поэтому, если предложение не будет принято немедленно и работы не возобновятся повсеместно, то правительственное предложение будет считаться взятым обратно».

РЕШИТЕЛЬНО ОТВЕРГНУТЫ.

ЛОНДОН, 7-X. Рейтер сообщает: «Все районы входящие в состав федерации горнорабочих, вынесли теперь свои постановления по вопросу о предложении правительства. Хотя официальное уведомление об этом отложено до вечера, когда вопрос будет поставлен на рассмотрение делегатской конференции, однако, уже известно, что предложения правительства решительно отвергнуты.

В Ланкашире и в Чешире в баллотировке участвовало 46.300 рабочих. Из числа голосовавших лишь 4.000 голосовали за принятие предложений правительства».

КОНФЕРЕНЦИЯ КОНСЕРВАТОРОВ.

ЛОНДОН, 7-X. Рейтер сообщает: «Сегодня утром открылась в Скарборо годичная конференция консервативной партии в присутствии более 1.500 делегатов. Болдуин принимает в конференции участие. Делегаты ожидают от премьера важных заявлений».

Отставка фон-Секта

ЛОНДОН, 7-X. Вопрос об отставке командира рейхсвера фон-Секта будет решен Гинденбургом лишь после совещания с канцлером Маркуом. Прошение об отставке произвело сенсацию в политических кругах. Преемником Секта берлинские газеты называют генерала Гасса.

Чего хочет Грин

ЛОНДОН, 7-X. Корреспондент «Дейли Мейль» сообщает: «Председатель американской федерации труда Грин заявил на годичной конференции федерации: «Мы не можем работать сообща с русскими рабочими, пока они не откажутся от поддержки советской формы правления и от его борьбы против наших методов».

Пан-европейские бредни

БЕРЛИН, 7-X. При закрытии заседаний пан-европейского конгресса в Вене принят текст обращения, призывающего всех европейцев содействовать об'единению Европы и все европейские правительства сомкнутся вокруг этой общей цели. Для

В ПОСЛЕДНИЙ ЧАС

В ПАРИЖЕ ДОВОЛЬНЫ.

ПАРИЖ, 8-X. Газеты выражают удовлетворение по поводу отставки генерала Фон-Секта. Отставка Фон-Секта ставится в связь с отставкою Зеверинга.

«Матен» констатирует, что Штреземан теперь избавился от двух лиц, которые в лице Секта и Зеверинга могли стеснять франко - германское сближение.

В ХЛОПОТАХ О ФРАНКЕ.

БЕРЛИН, 8-X. Бельгийское правительство предполагает стабилизовать франк, приравнивая 160 франков к фунту стерлингов. Заключено соглашение с английским банком. Голландский, шведский и швейцарский банки обещали содействие.

НАПАДЕНИЕ ВАХАБИТОВ.

БЕРЛИН, 8-X. Пять тысяч вахабитов напали на Мудавару в южной Иордании, куда направлены британские военные силы.

ВОЛНЕНИЯ В ПОРТУГАЛИИ.

БЕРЛИН, 8-X. В Португалии вспыхнуло военное восстание. Область Сантрема занята правительственными войсками. Волнения продолжаются.

САРАНЧА.

БЕРЛИН, 8-X. Почти весь урожай хлопчатника в Сирии уничтожен саранчой.

ЗАСЕДАНИЯ РЕЙХСТАГА.

БЕРЛИН, 8-X. Рейхстаг соберется 13 ноября.

ОБВИНЕНИЕ «ЮМАНИТЕ».

ПАРИЖ, 8-X. В правительственных кругах обсуждается вопрос о преследовании коммунистического органа «Юманите» за оскорбление армии.

НЕУДАЧНАЯ КОРОЛЕВСКАЯ ПРОГУЛКА.

БЕРЛИН, 8-X. Во время прогулки по Дунаю в моторной лодке румынск. короля произошел взрыв мотора, тяжело ранивший трех офицеров. Находившиеся на лодке б. греческий король и два принца, как и румынский король, невредимы.

ГЕНЕРАЛ РЕЙНХАРД.

ПАРИЖ, 8-X. Преемником генерала фон-Секта, как главного командира рейхсвера, называют генерала Рейнхарда.

ДЕЛЕЖ НАСЛЕДСТВА.

ПЕКИН, 8-X. Гонконг-Шанхайский банк (английск.), Иокогама-Сиши банк (японский) и Индо-Китайский банк (французский) обратились к китайскому правительству с просьбой передать им на хранение суммы, получаемые от таможенных доходов и соляной монополии, которые до сего времени хранились в ликвидируемом ныне Русско-Азиатском банке. Пекинская ассоциация китайских банков требует, чтобы фонды хранились в китайских банках, угрожая в противном случае прервать сношения с правительством.

РАДИО-ТЕЛЕФОН

«ЗАРИ ВОСТОКА»

(Через Москву).

ПРОТИВ ШТРЕЗЕМАНА-ШЕХЕРОВ.

ЛОНДОН, 8-X. [illegible] Франции [illegible] ратификовал [illegible] Шехеров, [illegible] полициях бы[illegible] В Эдлингтон[illegible] новые наряды полиции.

КОНФЕРЕНЦИЯ КОНСЕРВАТОРОВ.

ЛОНДОН, 8-X. Сегодня в Скарборо открывается конференция консервативной партии.

ЗАЯВЛЕНИЕ Т. РАКОВСКОГО.

ПАРИЖ, 8-X. В интервью с представителем агентства Гавас т. Раковский сообщил, что франко - советские переговоры возобновятся с начала парламентской сессии. По вопросу о долгах точки зрения обоих делегаций настолько сблизились, что создалась возможность перейти к вопросу о кредитах.

В ГАМБУРГСКОМ ПОРТУ.

ГАМБУРГ, 8-X. Вчера вечером портовые рабочие возобновили работу. Межрабпом организовал массовое питание уволенным участникам забастовки.

К ФРАНКО - РУМЫНСКОМУ ДОГОВОРУ.

ПАРИЖ, 8-X. Попредом СССР вручена французскому правительству нота, излагающая точку зрения советского правительства на недавно [illegible] Францией договор о дружбе с Румынией.

ИТАЛО-РУМЫНСКИЙ ДОГОВОР.

РИМ, 8-X. Сегодня т. Керженцев послал итальянскому министерству иностранных дел ноту по поводу итало-румынского договора.

ДЕЛЕГАЦИЯ ПРУССКИХ ПРОМЫШЛЕННИКОВ.

МОСКВА, 8-X. В Москву прибыла делегация восточно - прусских промышленных и торговых кругов в составе 12 чел. Председателем делегации является Боок — директор союза восточно - прусских промышленников. В беседе с сотрудником ТАСС члены делегации заявили, что цель их поездки —желание лично ознакомиться с нынешним экономическим положением СССР.

КАРСКАЯ ЭКСПЕДИЦИЯ.

ЛЕНИНГРАД, 8-X. Енисейская группа судов карской экспедиции благополучно пробилась сквозь льды и вошла в пролив Маточкин Шар.

НЕФТЕНАЛИВНОЕ СУДНО АЗНЕФТИ

ЛЕНИНГРАД, 8-X. 7 октября из северной верфи вышло в Финский залив на испытательное плавание второе построенное для Нефтесиндиката нефтеналивное морское судно Азнефти.

Итало-болгарское сближение

РИМ, 7-X. Агентство Стефани сообщает, что 6 октября Муссолини принял министра иностранных дел Болгарии Бурова и обсуждал с ним все интересующие оба государства вопросы.

Фашистская печать считает итало-болгарское сближение вполне совместимым с сохранением дружественных отношений с другими балканскими государствами.

Оптимист из Канады

ЛОНДОН, 7-X. Бывший канадский генерал-губернатор Бинг, прибывший сегодня в Англию, заявил в беседе с сотрудником «Дейли Мейль»: «В Канаде, как и везде, есть крайние элементы. Они, как везде, так и там, не обузданы на язык. Нет причины сомневаться в добрых чувствах Канады по отношению к своей матери-родине (!). Ее любовь к Англии неизменна как раньше, так и теперь. Что касается союза между Соединенными Штатами и Канадой, то могут быть оптимисты такого рода в Америке, но только в Америке».

Гогенцоллерны согласны

БЕРЛИН, 7-X. Проект соглашения между Гогенцоллернами и прусск[illegible] [illegible] восстано[illegible] своем имении возле Нью-Йорка.

За немедленную эвакуацию

БЕРЛИН, 6-X. Съезд германской народной партии принял резолюцию, в которой требует немедленной эвакуации оккупированных областей.

ВОСТОК

ПОРАЖЕНИЕ СИМКО.

ТЕЙРАН, 7-X. Персидские войска нанесли под Дилманом серьезное поражение повстанческим отрядам курдского шейха Симко. Сообщают, что Симко бежал из Сердешта к турецкой границе. В сентябре Симко тайно ездил в Ирак и провел там 6 дней, совещаясь с англичанами.

ДЕЛО О ПОКУШЕНИИ НА РИЗА-ШАХА

ТЕЙРАН, 7-X. В военном суде началось слушанием дело военных—участников недавно раскрытого заговора против Риза-шаха.

По всему свету

200 УТОНУВШИХ.

ЛОНДОН, 6-X. В центральных провинциях Индии прорвались плотины, что вызвало большие наводнения. Утонуло около 200 чел.

ЗАМОК КУРСЕЛЬ.

ЛОНДОН, 7-X. «Дейли Мейль» сообщает: «Камень за камнем разбирается замок Кутсель в Дорсетшире [illegible]

По Советскому Союзу

ИТАЛЬЯНСКАЯ РАБОЧАЯ ДЕЛЕГАЦИЯ В МОСКВЕ.

МОСКВА, 7-X. В Москву приехала итальянская рабочая делегация в составе 27 человек. Среди членов делегации — группа молодежи в 13 человек. На вокзале состоялся дружеский обмен приветствиями. Направляясь к выходу, итальянские делегаты запели на итальянском языке «Красное Знамя» и «Интернационал».

Председатель делегации в беседе с сотрудником ТАСС заявил:

«Наша делегация пробралась в СССР нелегально. Мы группами, через леса и горы, пробирались в Швейцарию, откуда выехали в Вену. Делегаты — рабочие от станка, избранные непосредственно рабочими фабрично-заводских предприятий. В состав делегации входят социалисты, максималисты, анархисты, республиканцы, члены народно-католической партии, коммунисты и беспартийные. Итальянский пролетариат смотрит на СССР с величайшими симпатиями и восхищением. Во всех городах можно найти на стенах зданий лозунги в честь СССР. Наша задача — содействовать осуществлению единства. Мы намерены добросовестно изучить опыт первой в мире социалистической революции».

Представитель группы молодежи в беседе с сотрудником ТАСС сообщил:

«На итальянскую молодежь произвели сильное впечатление статьи и отчеты члена народно-католической партии Италии Миллиони, посетившего СССР и за первые же свои интервью с представителями печати включенного из партии. В последнюю минуту многим членам делегации было заявлено, что они за посещение СССР будут исключены из рядов партии. Отчеты посетившей СССР германской делегации пользуются в рядах молодежи сильный интерес к СССР. В состав делегации молодежи входят представители всех итальянских рабочих партий».

КОМИТЕТ СОДЕЙСТВИЯ.

МОСКВА, 7-X. Комитет содействия по распространению займа московских частников принял обращение к провинциальным обществам взаимного кредита с указанием на необходимость деятельного участия обществ в распространении займа.

РАСШИРЕНИЕ ПРАВ НАРКОМТОРГА.

МОСКВА, 7-X. В связи с постановлением СТО о расширении прав наркомторга в целях реального снижения розничных цен наркомторг внес в СТО проект о расширении его прав в области регулирования внутреннего товарооборота.

ИЗ БЕЛОГО В ЧЕРНОЕ МОРЕ.

МОСКВА, 7-X. По сведениям, полученным НКПС, караван судов, перебрасываемых по Белому морю в Черное, благополучно прошел Гибралтар, направляясь в порт Орал.

ВОЗВРАЩЕНИЕ КОЗЛОВА.

МОСКВА, 7-X. Вернулся из монгольской экспедиции известный путешественник Козлов, привезший богатую коллекцию предметов древне-монгольской культуры и обихода.

ХАРЬКОВСКАЯ ФУТБОЛЬНАЯ КОМАНДА.

ХАРЬКОВ, 7-X. 5 октября харьковская сборная футбольная команда футболистов выехала в Австрию и Чехо-Словакию.

СНАБЖЕНИЕ МЕТАЛЛОИЗДЕЛИЯМИ.

МСКВА, 7-X. Подписан генеральный договор на снабжение всесоюзным металлосиндикатом потребительской кооперации СССР металлоизделиями.

Топливные рессурсы СССР

МОСКВА, 7-X. По данным топливной секции Госплана СССР истекший хозяйственный год характеризуется громадным увеличением потребления топлива — до 40 проц. Это вызвало чрезвычайное напряжение топливных рессурсов страны как в отношении производственных возможностей, так и в состоянии топливных запасов.

Несмотря на крупный рост добычи топлива, мы имеем к началу нового хозяйственного года уменьшение запасов на 63 млн. пуд. условного топлива. Поэтому в течение 1926-27 г. должно быть проведено обязательное накопление запасов топлива. Для этого потребуется расширение добычи до 8.300.000.000 пуд. условного топлива против 2.670.000.000 пуд. прошлого года, что дает увеличение на 23,5 проц.

Дров будет заготовлено 7 млд. куб. саж. Добыча каменного угля составит около 2 миллиардов пуд., т. е. увеличение на 26 проц.

Запасы топлива при накоплении в минимальных размерах должны быть увеличены в наступающем году с 1 миллиарда пуд. до 1.277 млд. пуд. условного топлива. Необходимо также установить предельные цифры потребления для нужд промышленности и транспорта, которые страна может дать собственными топливными ресурсами в 1926-27 г. за вычетом собственного потребления и потерь топливодобывающей промышленности. Промышленно-техническое потребление топлива может быть обеспечено внутренними ресурсами в размере около 21½ миллиардов пудов против 2.260.000.000 пуд. в прошлом году, т. е. на 9 проц. больше.

При таких размерах снабжения существует опасение, что топливо явится одним из факторов ограничения общего развертывания промышленности и транспорта в 1926-27 г. План топливоснабжения предусматривает увеличение потребления дров на 2,3 проц., торфа на 28 проц., добычи угля на 22 проц. и сокращение потребления нефти на 17,3 проц.

В общем новый хозяйственный год будет протекать в значительно напряженных условиях.

Кроме развертывания топливной промышленности, должно быть уделено серьезное внимание вопросам рационализации топливоиспользования. Президиум Госплана СССР признал намеченную топливной секцией общую топливную ориентировку на 1926-27 г. технически осуществимым максимумом. Намеченные размеры промышленно - технического потребления топлива приняты Госпланом, как топливный лимит при составлении производственных планов по промышленности и транспорту.

Президиум Госплана СССР считает необходимым при построении общепромышленного плана обратить особое внимание на максимально возможное развертывание топливной промышленности в текущем году и проведение подготовительных работ для дальнейшего увеличения добычи топлива.

Считаясь о отсутствием к началу текущего года достаточных запасов в общими условиями повышенного в период первого полугодия расхода топлива, необходимо подойти к развертыванию промышленности в течение первого полугодия с большой осторожностью, в особенности к пуску новых агрегатов—крупных потребителей топлива.

К Советско-литовскому договору

КОВНО, 7-X. Орган правительственной партии народников-селян «Летувос Жиниос» пишет по поводу советско-литовского договора: «Первое место среди крикунов против договора занимает Польша, кричащая, что чем больше имеется гарантий мира, тем ненадежнее банкротство ее авантюристической политики. Литва должна меньше всего обращать внимания на польскую истерику. Каждый новый выпад нарушителей мира против советско-литовского гарантийного договора является лишним доказательством того, что Литва идет по верному пути.

ЛИТОВСКИЙ [illegible] ОТВЕЧАЕТ НА НАПАДКИ.

КОВНО, 7-X. [illegible] Литвы [illegible] о том, что, подписав договор с СССР, Литва якобы поставила себя вне семьи прибалтийских стран, мы можем сказать, что аналогичный эстонско-советский договор [illegible] 1920 г. также встретил своевременно всеобщее осуждение. Однако, это обстоятельство не помешало дальнейшему сотрудничеству Эстонии с балтийскими государствами. В 1920 г. Эстония, исходя из своих государственных интересов, сочла, что ей нечего мешать с подписанием договора, пока вопрос этот согласуется другими балтийскими государствами.

Теперь балтийские государства, стремясь заключить с СССР общий договор, тем самым показывают [illegible] ственности.

[illegible] раскол балтий[illegible] Слова — дело рук Польши, а не Литвы. Литва всегда сопротивлялась намерениям Польши превратить блок балтийских государств в польскую игрушку и она первая пошла по новому правильному пути, заключив договор с СССР».

Советское Закавказье

(По прямому проводу, телеграфу и телефону от наших корреспондентов)

ПРИЗЫВ В КРАСНУЮ АРМИЮ

Очереди на сборных пунктах

Льготы призывникам

СТО ПРОЦЕНТОВ ЯВКИ.

БАКУ, 7-X. Призыв на действительную военную службу граждан, родившихся в 1904 году, начался с 1 октября. По полученным с мест сведениям, призыв всюду проходит хорошо. Являются все 100 процентов призванных. Территориальным управлением даны инструкции о командировке призывных уездных комиссий для медицинского освидетельствования во все наиболее отдаленные местности. В большинстве уездов функционируют две комиссии: одна постоянная—в центре, другая — выездная.

Настроение призывников бодрое. Сборные пункты вполне оборудованы. При них организуются ленинские уголки-читальни, в которых призывники получают газеты и журналы; тут же организованы киоски с продовольствием, папиросами и пр. Перед призывом на местах проводятся доклады и разъяснительные кампании о значении призыва. Все едущие на призыв пользуются при уплате денег за проезд 25-проц. скидкой. При кооперативных пунктах призывники получают завтраки и обеды по удешевленным ценам.

НА СБОРНОМ ПУНКТЕ БАШНОРАШЕНА.

БАШНОРАШЕН, 7-X. Обширный двор башнораШенского военного пункта с утра заполнен призывников молодежью. Пестрые костюмы крестьян, заплатанные чохи, костюмы «с иголочки» —все стоят во дворе призывного пункта и ждут очереди.

В ШОРАПАНИ

ЧИАТУРА, 7-X. Призыв проходит с необычайным подъемом. Ввиду наплыва призывников приемочные комиссии работали без перерыва с утра до поздней ночи.

В ЭЧМИАДЗИНСКОМ УЕЗДЕ.

ВАГАРШАПАТ, 7-X. С 1 октября начались работы комиссии по призыву призывников рождения 1904 г. Работы будут закончены к 20 октября.

Заготовка фруктов

СУХУМ, 7-X. Абсоюзом заготовлено и переработано на консервной фабрике 2,500 пуд. фруктов и 10.000 пудов овощей. Заготовки продолжаются.

ЗАГОТОВКА ТАБАКОВ.

СУХУМ, 7-X. Абсоюз заготовил 22.000 пуд. абхазских табаков.

ДОГОВОР НА ТАБАКИ 1926 ГОДА.

СУХУМ, 7-X. Конторою «Табаксырье» заключен договор с Абтабсоюзом на заготовку 250.000 пуд. табаков урожая 1926 г.

РАЗНОБОЙ В РАБОТЕ.

ЛЕНКОРАНЬ, 7-X. Заготовка чалтыка, ведущаяся Азгосторгом и Азеритифаком, идет очень слабо. Частные заготовители повысили цену на чалтык; местные кооперативные организации в общей кампании участия не принимают и заготовку для Азеритифака и Азгосторга ведут частные агенты последних, получая по 120—150 руб. в месяц. Таким образом, на рынке получится разнобой и задание по заготовке 500 т. пуд. чалтыка выполнено на 3—5 проц.

НЕТ СОЛИ.

БАТУМ, 7-X. Во всех уездах края ощущается острый недостаток соли. В связи с засолом овощей, спрос на соль значительно возрос. Количество соли, перебрасываемое Аджарцекавшпри, далеко не удовлетворяет потребности.

АДЖАРТОРГ.

БАТУМ, 7-X. 1-го октября Аджарторг отделяется от Аджарпромторга и преобразовывается в самостоятельную торговую единицу.

АРМЕНТОРГ.

ЭРИВАНЬ, 7-X. Арментором отлажено эриванское отделение. До настоящего времени торговые операции в Эривани выполнялись [illegible] Арментора [illegible]

Черноморская эскадра в Батуме

БАТУМ, 7-X. Вчера вечером в переполненном театре состоялось торжественное заседание парт. проф. и военных организаций совместно с военмарами прибывшей эскадры. С приветствием от трудящихся Аджарстана выступал предгорисполкома т. Сургуладзе.

Тов. Муклевич благодарит за радушный прием и докладывает о международном положении и значении Красной армии и флота для Союза. Прибывшими из Тифлиса представителями Заккрайкома ЛКСМ торжественно передано командиру «Шаумяна» боевое знамя. Ночью эскадра снялась с якоря и покинула берега Батума.

Новый урожай и рынок

КУТАИССКИЙ ВИНОГРАД.

КУТАИС, 7-X. На базаре появился крестьянский виноград. Пуд — 1 руб. 20 коп.

РЫНОК ОЖИВИЛСЯ

НОРБАЯЗЕТ, 7-X. С прибытием алазанских скотопромышленников-скупщиков, мясной рынок оживился: спрос преимущественно на мелкую баранину.

СБОР ВИНОГРАДА.

ЛЮКСЕМБУРГ, 7-X. Идет сбор винограда. Урожай хороший.

СЕВ ОЗИМЫХ.

БАШКИЧЕТ, 7-X. Продолжается сев озимых. Погода благоприятствует. Ранние начинают всходить.

Школы крестьянской молодежи

ОЗУРГЕТИ, 7-X. Помимо существующих на территории Гурии 407 грудовых школ-четырехлеток, 87 семилеток и трех девятилеток, с начала текущего учебного года начали функционировать шесть школ крестьянской молодежи, в которых обучается 190 крестьянских детей. В девятилетках с сел.-хоз. уклоном обучается 2.524 и в гурийском агрономическом техникуме в Берекоули с открытым в этом году интернатом—90 крестьянских детей.

Таким образом, общее количество крестьянской молодежи, получающей сел.-хоз образование в гурийских школах, исчисляется около 2.000 чел. При агрономическ[illegible] техникуме имеется опытное поле, где проводятся практические занятия по всем отраслям полеводства, садоводства, виноградарства, субтропических культур [illegible]

В общем, по сравнению с прошлым годом, число сел.-хоз. школ в Гурии увеличилось в шесть раз.

Результаты жилищного строительства

Квартиры оборудованы по последним данным техники

В Арменикенде вырос новый город

Растет Нахичеванский рабочий поселок

ЗАСЕЛЕНИЕ НОВОГО ГОРОДКА.

БАКУ, 7-X. 10 октября в Арменикенде начинается заселение участка № 189, на котором расположены 92 квартиры в 1, 2 и 3 комнаты со службами. Квартиры эти отведены разным организациям, служащим и рабочим некоторых учреждений, подавших своевременно Баксовету заявки на предоставление им квартир в новом городке.

15 октября будет закончен постройкой и начнет заселяться участок № 185, предназначенный специально для трамвайных работников и состоящий из 80 квартир со службами и закрытыми верандами.

Идет усиленным темпом застройка остальных 5 участков, где готовятся 324 квартиры из 1, 2, 3 комнат со службами.

Все дома нового городка состоят из двух и трех этажей, каменные, капитально построенные, с плоскими крышами; часть домов железо-бетонные. Все дома оборудованы электричеством.

Каждый участок имеет свою прачечную, детскую площадку и свободную площадь для садиков. Таким образом, в ближайшее время будут заселены 496 квартир, причем в поселке отведены помещения для универсального магазина, Наркомпроса, под клубы и т. д. Весь район будет электрифицирован, а трамвай, пройдя между участками города, дойдет до больницы им. Семашко. Улицы замащиваются.

Новый городок будет одним из лучших и благоустроенных районов в Баку. Условия, на которых дома передаются жилищно - кооперативной кооперации, весьма льготные и каждая квартира является собственностью жильца-пайщика, который имеет возможность в течение 45 лет амортизировать стоимость квартиры.

СТРОИТЕЛЬСТВО БАКСОВЕТА.

БАКУ, 7-X. Баксовет в предстоящем году будет продолжать жилстроительство в Арменикенде. В общем ассигновано 3,250,000 руб. Всего предполагается построить 600 новых квартир в 1, 2 и 3 комнаты, по три этажа, по проекту проф. Иванницкого. Квартиры прилегают к будущему бульвару в Арменикенде, который сейчас разбивается и обсаживается деревьями. К строительным работам уже приступлено. Заготовлены материалы и вся работа полностью будет развернута в ближайшие 2 месяца, с расчетом закончить их в течение года.

В некоторых из возводимых квартир будут построены общежития для одиночек, а также магазины для обслуживания нужд населения городка.

Баксовет предполагает в текущем году заняться надстройкой вторых и третьих этажей на одноэтажных домах в центральной части города. Эти одноэтажные дома в свое время были рассчитаны на возведение на них следующих этажей. Это даст возможность той части населения, которая не желает переселяться в новый город в Арменикенде, оставаться в городе в просторных и хороших квартирах.

Одновременно с этим строительный комитет Баксовета возводит новое здание под 16 советскую школу на Гимназической улице, которая к ноябрю будет закончена. Здание это начато постройкой на средства родителей учащихся; работа велась усиленным темпом с расчетом закончить ее к новому учебному году, что почти выполнено.

НОВЫЙ ПОСЕЛОК

ЧАКВА, 7-X. Для курдов-[illegible] проживающих около [illegible]дарского совхоза, чаквинского имения и в других районах по постановлению Совнаркома образуется поселок в 350 дымов в Кобулетском уезде и пл. Ампиери. Каждому дыму отводится земельная норма и выдается по 250 руб. безвозвратного пособия.

РАБОЧИЙ ПОСЕЛОК В НАХИЧЕВАНИ

НАХИЧЕВАНЬ на Ар., 7-X. На днях состоялось торжественное открытие дома для рабочих соляных промыслов им. Ленина. Здание вполне оборудовано и рассчитано на 40 чел.

На открытии дома присутствовали члены ЦИК и Совнаркома Нахичеванской республики. С речью о значении соляных промыслов в экономике Нахичеванской республики выступил председатель ЦИК НССР тов. Баба Бабаев. Испрошен от ВСНХ АССР дополнительный кредит на ремонт остальных жилых помещений соляных промыслов.

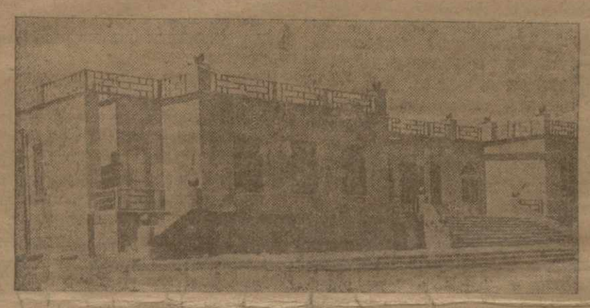

НАХИЧЕВАНЬ НА АРАКСЕ

Общий вид здания рабочего поселка на соляных промыслах им. Ленина.

Дело об убийстве Хушояна

ЭРИВАНЬ, 7-X. Сегодня начнется слушанием дело об убийстве секретаря Нижне-Агджакалинского сельсовета т. Хушояна подпольной дашнакской организацией. Дело слушается под председательством т. Ашрафьяна при прокурорах Лазареве и Осепяне. Общественным обвинителем выступает т. Ар. Ерзинкян, защитниками — Чубарян, Ахумян, Тердатян и Гасан-Джалалян.

[illegible]

[illegible] «Дашнакцутюн», оформившаяся в этом районе еще 1923 г., с санкции дашнакского ЦК Армении совершила террористический акт над кандидатом компартии секретарем Нижне-Агджакалинского сельсовета т. Хушояном за его яркую антидашнакскую деятельность. «Вредная» деятельность Хушояна заключалась в том, что он на фоне отсталой малокультурной действительности окружающей среды не мог сам старался проводить принципы советской власти и создать возможную советскую общественность через крестьянкомы и другие органы, ведя вместе с тем открытую борьбу против явных и тайных агентов партии «Дашнакцутюн» и критикуя деятельность этой партии. Это явствует из того, что организатор террора Петрос Синоян в своем докладе члену ЦК «Дашнакцутюн» Стопанеяну о необходимости совершения террора над Хушояном приводит, между прочим, и тот мотив, что Хушоян борется и дискредитирует в районе дашнаков.

Далее устанавливается, что дашнакские организации в своей работе против советской власти и, в частности, против Хушояна, имели организованную поддержку со стороны дашнакствующих элементов алагезского района, в лице хмбабета Газара Манукяна, председателя Мкртчян и др., которые сочувствовали тактике «Дашнакцутюн» как по своей кулацко-дашнакской идеологии, так и потому, что деятельность Хушояна разоблачала их антисоветскую эксплоататорскую работу, их стремление использовать свое влияние на селе в интересах восстановления «хмбабетского» режима.

По указанным мотивам против Хушояна сплотились все дашнакские элементы, пуская в ход для устранения Хушояна все методы борьбы: доносы, провокации и угрозы и в конечном итоге остановились на самом радикальном старом способе борьбы дашнаков — терроре, который и был приведен в исполнение членами алагезской организации 26 июля 1925 г.

Процесс по делу об убийстве Хушояна важен тем, что он выявляет все характерные черты деятельности партии «Дашнакцутюн», а именно: дашнаки пытаются нагадить контрреволюционную работу по всем линиям политической и общественной жизни советской Армении, стремясь утвердить свое влияние в местных общественных и государственных организациях — крестьянкомах, сельсоветах и т. д. и в первую очередь, в районах, где они надеялись создать опорные базы для усиления своей контрреволюционной работы против советской власти. Заявления руководителей и руководящих органов партии «Дашнакцутюн» о том, что они отказались от крайних методов борьбы против советской власти, оказались, таким образом, лживыми.

— В заключение, — сказал т. Осепян, — я должен заявить, что этот процесс раскроет перед глазами трудящихся масс Армении ту истину, что партия «Дашнакцутюн» и теперь остается могильщиком трудящихся Армении и что исторические события последних лет ничему ее не научили.

Новый тюркский алфавит

БАКУ, 7-X. Вашему сотруднику в комитете нового тюркского алфавита сообщили:

— Новый тюркский алфавит с текущего учебного года введен в школах первой ступени не только в АССР, но и в соседних республиках Армении, Грузии и автономной области Чечни. В первых группах всех школ первой ступени АССР в истекшем учебном году преподавание велось исключительно на новом алфавите; в текущем учебном году на новый алфавит перейдет преподавание во вторых группах всех школ первой ступени. Предполагается в 8-летний срок добиться перехода преподавания на новый алфавит во всех школах АССР (первой и второй ступени).

В прошлом году на новый алфавит были переведены первые группы рабфаков АССР; в настоящем учебном году переведены на новый алфавит и вторые группы.

Народный комиссариат просвещения АССР выпустил в необходимом количестве учебники для перешедших на новый алфавит школ.

Со дня организации комитета нового алфавита, т. е. с марта 1922 г. по декабрь 1925 г. издательским отделом к-та выпущено 47 названий книг с общим тиражем в 545.000 экз. С конца 1925 года к-т передал все издательские функции Азгосиздату и кооперативному издательству при БК АКП (б) «Бакинский Рабочий». Издательства эти должны выпускать 25 проц. всех своих изданий на новом алфавите. Азгосиздатом до сентября 1926 г. выпущено на новом алфавите 45 названий учебников и детской литературы. Издательством «Бакинский Рабочий» выпущено 63 названия политической, крестьянской и художественной литературы. Военно-издательский отдел политотдела Азадвоенки выпустил 35 названий книг с общим тиражем в 61.320 экз. Восточным издательством издается на новом алфавите газета «Кызыл Аскер» (Красный Воин). Газета выходит 2 раза в неделю с тиражем в 1.300 экз.

Органом комитета является газета «Ени Йол». Газета издается с 1922 г. Тираж газеты 6.000 экз. Формат газеты приравнен к формату «Бакинского Рабочего».

«Ени-Йол» вызывает живой интерес среди тюрко-татарских народов Союза ССР. Заграницей газета имеет многочисленных подписчиков, изучающих новый тюркский алфавит. Имеются подписчики в Турции, Германии и Франции.

Урожай и Преобразование Куросского крестьянского Т-ва

Тяга к коллективному хозяйству

ПОДГОТОВКА РАБОТНИКОВ С.-Х. КООПЕРАЦИИ.

КУТАИС, 7-X. С января кутаисское отделение с.-х. банка открывает в Кутаисе курсы для подготовки работников низовой сети с.-х. кооперации. Курсы рассчитаны на подготовку работников с.-х. кооперации Западной Грузии и Аджаристана.

ПРИМЕРНОЕ КРЕДИТНОЕ Т-ВО.

КУТАИС, 7-X. Куросское с.-х. кредитное т-во признано образцовым и представлено кутаисским с.-х. банком к получению премии, как примерное. Обследование выявило работоспособность т-ва, своевременное погашение ссуд, правильное счетоводство и усиление вкладных операций.

«НЕДЕЛЯ ПОСЕВОВ».

БАКУ, 7-X. Выработан порядок проведения в АССР «Недели посевов». Инициативные группы работников сельскохозяйственной секции Баксовета совместно с агрономами, ветеринарами, землемерами выедут [illegible] ловленному [illegible] крестьянских собр[illegible] [illegible]ироваться агро[illegible] [illegible]ны, образцова[illegible] [illegible]ляки, [illegible] [illegible]ивленной благо[illegible] работе активных работников сельского хозяйства и представителей рабочих промыслов, которые примут непосредственное участие в проведении кампании и выедут на места.

НЕОБХОДИМОСТЬ РЕМОНТНЫХ МАСТЕРСКИХ.

ЭРИВАНЬ, 7-X. Составлен план организации ремонтных мастерских для тракторов. Главная мастерская организуется в Эривани, а в Эчмиадзинском, Эриванском, Лори-Бамбакском, Нор-Баязетском и Ленинаканском уездах организуются передвижные мастерские. Вследствие отсутствия ремонтных мастерских 40 проц. тракторов, находящихся в Армении, вследствие порчи обречены на бездействие, между тем, как при незначительном ремонте они могут стать на работу.

С.-Х. АРТЕЛИ.

БАТУМ, 7-X. В Аджаристане насчитывается 9 с.-х. т-в, с 1.500 чл., находящихся в стадии объединения с кредитными товариществами. Специальных артелей имеется 3: скаровая в Цихис-Дзири, 5 молочно-кооперативные в сел. Ачкуа и Дитва, Чаквинского тем. («Прогресс» и «Эпосис») и контрольный союз молочных хозяев Городка, Ферца, Махинджаури и др. мест. Все эти организации об'единяют до 5.000 чел.

Наводнение в Озургети

ОЗУРГЕТИ, 7-X. С утра 5 октября начался сильный ливень, продолжавшийся беспрерывно до 2 ч. дня. Река Бжуджа вышла из берегов и [illegible] [illegible] части города.

К 12 ч. дня на улице Революции, ведущей на Базарную площадь, глубина воды достигла около одного аршина. Капитальный мост через р. Бжуджу, соединяющий восточные районы с городом, оказался под водой. По руслу реки плыла домашняя живность, захваченная половодьем: куры свиньи, уже убитые по пути о встречные скалы.

Для оказания помощи населению затопленных улиц выехали части [illegible] конной уездной милиции с запасными [illegible] шадьми. К 2 часам дня ливень прекратился, вода пошла на убыль. Об убытках, причиненных наводнением, в [illegible] полям садам и огородам сведений пока нет.

Снег в Шорапанском уезде

ЗЕСТАФОНИ, 7-X. На ближайших горах выпал снег. Сбор винограда виду непогоды приостановлен. На рынке винограда пока нет.

Монета Юлук-Арслана

НАХИЧЕВАНЬ НА АР., 7-X. Летом текущего года нахичеванский городской музей посетил профессор ленинградского университета Мещанинов. Осматривая экспонаты музея, профессор обнаружил древнюю монету, сильно его заинтересовавшую. Получив канадский оттиск монеты, профессор Мещанинов уже оттиск в Ленинград, откуда на-днях прислал письмо на имя директора нахичеванского музея. В этом письме проф. Мещанинов сообщает, что заинтересовавшая его монета является редчайшим образцом. Давность ее определяется в 750 лет. Монета относится к временам Хорезмшаха Юлук Арслана, правившего с 1139 г. по 1200 г. Образцы таких монет имеются лишь в двух музеях мира — в британском и турецком, в Стамбуле.

На нефтяном фронте

БАКУ, 7-X. В Ближне-Восточной конторе Нефтесиндиката сообщили нашему корреспонденту, что увеличение добычи нефти в предстоящем операционном году ставит перед Нефтесиндикатом вопрос об увеличении [illegible] цистерн и увеличении тоннажа наливных судов Каспийского моря. В целях уменьшения расходов на фрахт по заграничным перевозкам по Черному морю и дальше встает вопрос о приобретении или постройке собственных наливных пароходов. Нефтяной секцией особой комиссии по улучшению качества продукции поставлен на [illegible] НКПС вопрос о постройке цистерн и заказе на Балтике [illegible] 12 морских теплоходов [illegible] доных буксиров. Для заграничного [illegible] порта уже выстроено в Ленинграде [illegible] парохода — «Грознефть» и «Азнефть». Заграницей приобретен пароход «Г[illegible]». Нефтесиндикат избегнет транспортного кризиса и сможет увеличить экспорт.

Памятники Сурену Спандаряну и Шаумяну

ЭРИВАНЬ, 7-X. Перед Домом культуры в ближайшее время будет воздвигнут памятник Сурену Спандаряну —мраморный бюст на мраморном пьедестале.

Памятник Шаумяну будет [illegible] лен на площади перед зданием [illegible] кома. В ближайшее время будут [illegible] условия конкурса на составление проекта.

Партийная жизнь

Генеральная проверка

По постановлению Закрайкома ВЛКСМ решено провести по ЗСФСР очередную отчетную кампанию руководящих органов союза, тесно увязав ее с перевыборами бюро ячеек, райкомов, укомов и т. д. Кампания начнется в городских организациях 15 октября, а в деревенских—20-го и явится теоретической проверкой работы, проведенной союзом за последние месяцы.

Поэтому ЗКК предлагает ячейкам в эту кампанию, вместо с подведением итогов проделанной работы, вскрыть все больные стороны работы организации, чтобы не повторять ошибок. Отчеты бюро ячеек и план дальнейшей работы нужно обсудить и построить таким образом, чтобы подчинить их новым задачам комсомола.

Для широкого вовлечения массы комсомольцев в эту кампанию ЗКК предлагает ячейкам обсудить заранее вопрос о значении перевыборов. Ячейкам на местах необходимо добиваться максимального вовлечения комсомольцев в обсуждение отчетов, причем вся перевыборная кампания должна протекать в условиях полной внутрикомсомольской демократии.

Одновременно ЗКК указывает, что в эту кампанию внимание всех комсомольцев должно быть приковано к насущным, животрепещущим вопросам жизни молодежи. Болезненным явлениям должен быть дан отпор всей организацией. **Союз полностью должен быть мобилизован для борьбы с хулиганством, пьянством и т. п.** дурными явлениями, тормозящими успешное продвижение союза вперед. В этой борьбе первое место должен занять актив союза.

Наряду с этим, ЗКК отмечает, что работа, проведенная союзом по раз'яснению решений последнего пленума ЦК и ЦКК ВКП (б) дала самые благоприятные результаты. Эта работа в общем показала, что ленинский комсомол вполне понимает задачи, стоящие перед партией. Поэтому ЗКК предлагает всю дальнейшую работу союза направить в сторону **полного разворачивания работы по раз'яснению и популяризации решений партии ибо ленинцы должны быть всегда готовы к решительному отпору всем, расшатывающим стальную спайку партии и посягающим на твердыню пролетарской диктатуры.**

Перевыборы бюро ячеек

В АБХАЗИИ

[illegible] перевыборов бюро ком'[illegible]ата в Абхазии после [illegible]ной подготовки, [illegible] вопроса 3-м пле[illegible]пленумами укомов, [illegible]ания детали[illegible]лся совещаниям бюро ячеек. [illegible] более правильного руководства [illegible]ниями на места были посланы [illegible]нально мобилизованные ответственные партийные товарищи. Перевыборам бюро предшествовало всестороннее обследование работы ячейки представителями областкома и укома, делавшими затем доклад по отчету секретаря на перевыборном собрании ячейки. Это способствовало значительному оживлению процесса перевыборов. В большинстве отчеты секретарей ячеек и прения по ним носили деловой практический характер.

Но были единичные случаи в кандидатских группах и некоторых ячейках, когда секретари прямо заявляли, что **«отчета не о чем делать, ибо работы нет»** (тальская центральная ячейка); или такое заявление выделенного по работе в МОПР: «Что я мог сделать, когда я сам не знаю, что такое МОПР» (колдахварская кандидатская группа в Гагринском уезде).

В большинстве ячеек работа была признана удовлетворительной в четырех же сельских и одной городской—[illegible]бай.

[illegible] нужно отметить, что из 57 ячеек организации в 11 ячейках отчетные доклады и перевыборы прошли вяло, ра[illegible] просто признавалась «удовлетворительной» а отчетный доклад принимался «к сведению».

[illegible]бследование и перевыборы показали слабость массовой работы ячейки; [illegible]статочность работы с беспартийным активом; слабость, а во многих [illegible] полное отсутствие женработы, [illegible]чем во многих районах отсутствуют делегатские собрания женщин.

Итоги кампании в цифрах показывают винительность партмассы и [illegible] курам. Так, в результате перевыборов мы имеем в бюро 31,9 проц. рабочих против 22,7 проц. в бюро старого состава. **Процент служащих**, по сравнению с процентом их в составе старого бюро, **понизился на 2,1 проц.**

Густяков.

У ТОКАРЕЙ.

Перевыборы бюро токарного цеха [illegible]анных мастерских Зак. ж. дорог прошли под знаком самопроверки. Работа ячейки по докладу секретаря ри[illegible]тся в таком виде: из 500 с лишним [illegible]ловек рабочих и служащих членами [illegible]ции состоит 151 человек. Путем [illegible]временной нагрузки партобязанностей ячейка добилась аккуратного выполнения ее членами возложенных на них заданий. Наряду с партийцами в ячейскую работу (добровольные организации) вовлечены и беспартийные.

Несколько открытых собраний, на которых стояли отчеты хозяйственного характера, привлекли широкую массу рабочих. Беспартийные вносили ряд заслуживающих внимания предложений.

Дисциплина в ячейке стоит на должной высоте. Решения XIV партс'езда прорабатывались в кружке. В связи с летним периодом работа в комиссиях и организациях велась очень слабо. Зато работа шефобщества значительно продвинулась вперед. Путем регулярных выездов налажена живая связь с подшефным селом. На отпущенные шефом средства содержался в селе учитель. Ныне ячейка оказывает селу помощь в приобретении трактора. Руководство над ячейкой ЛКСМГ налажено, что отмечено в содокладе бюро ячейки КСМ.

Токарь.

СЛАБАЯ РАБОТА

На отчетное собрание ячейки трубоклепальной мастерской Ленинского района в Баку пришли **только 44 партийца из 84-х.** Уже по этому можно было судить, что в ячейке неладно с дисциплиной. Это подтвердил и отчет секретаря ячейки.

Посещаемость заседаний достигает только 50 проц. Общие собрания рабочих партийцами часто пропускаются.

Кроме того, отчет показал большие пробелы в ячейковой работе. В трубоклепальной мастерской насчитывается 554 рабочих, а партийцев—только 84. Рост ячейки крайне незначительный. **Здесь сказывается плохая постановка массовой работы.** Политическая подготовка партийцев слабая; отсюда неумение своевременно улавливать и раз'яснять волнующие рабочих вопросы.

Даже в таком важнейшем вопросе, **как режим экономии**, ячейка проявила мало инициативы. Но главным тормозом здесь является администрация, не проводящая в жизнь решения производственного совещания. Все же достижения [illegible], достигшие в июле 4 проц., снизились теперь вдвое. Благодаря применению неотраженной сдельщины **производительность труда поднялась на 30 проц.**

В прениях партийцы останавливались только на недочетах. Из 50 комсомольцев переведено в партию только 5; в добровольных обществах слычка; бюро не руководило работой выделенных товарищей; нет проверки выполнения постановлений ячейки и со этом даже не поднимался вопрос и **т. д.**

Всего высказалось 8 товарищей. Работа бюро единогласно признана **слабой.** Состав бюро обновлен, в него вошли лучшие партийцы ячейки.

Проверка работы произведена основательно. Это—залог лучшего будущего.

Ст.

Рабочая жизнь

Что говорят отпускники

(Баку).

Правление фабрично - заводского района для получения сведений от приехавших на отпуска и для предварительного доведения итогов работы с отпускниками по некоторым более крупным предприятиям проводило собрания отпускников, которые делали сообщения о быте и состоянии деревни. Один из товарищей—тюрок, побывавший в селах Киштазны, Кязылы и Хыдырлы, Агдамского уезда, рассказывает, что в селах есть клубы, избы-читальни, имеется женская организация, но спят они непробудным сном и никто не делает попытки их разшевелить. Крестьяне плохо ознакомлены с революционной законностью. Собраний крестьян почти не бывает. При мне,—говорит он,—было одно собрание, присутствовало 22 чел. членов и кандидатов партии и 10 человек беспартийных. Всего же в этих селах свыше 300 душ населения. На этой сходке крестьяне говорили, глазным образом, про свое житье-бытье: «Мы будем жить в достатке,—говорили крестьяне, — только тогда, когда наши земли будут обрабатываться машиной». В селах нет кооперативов.

Другой отпускник был в селении Султан-Кенж Геокчайского уезда. Село это в царское время по раз полвертелось «предместьем» межнациональной распри. Во время же мусаватского владычества село предоставлено было разгром озверевшим бандам. Спокойная жизнь началась, в силе с установлением в Азербайджане советской власти. Отпускник говорит, что земельный надел из года в год увеличивается. Безлошадных крестьян теперь можно встретить очень редко, их процент уменьшается. Однако, очень чувствительно отражается на сельском хозяйстве отсутствие воды, что сильно задерживает дальнейший рост крестьянского хозяйства. В садах вырублены почти все фруктовые деревья; пробуют снова рассаживать, но без помощи государства приходится туго. Школьное здание разрушено. Учебы нет и на селе 90 проц. неграмотных. Крестьяне несколько раз обращались по этому вопросу в наробраз, но реальных результатов пока нет. Кулак на селе почти изгнан. Сельсовет состоит из середняков и бедняков, но несмотря на это, перед крестьянами сельсовет не отчитывается. Работа среди женщин не ведется.

Третий отпускник из Алты-Агача, это село совсем недалеко от Баку, но имеется ряд основательных недостатков. Касса взаимопомощи распалась. На селе есть клуб, но нет работы в нем. Ячейка комсомола и коллектив пионеров ведут сейчас работу по уборке полей. Кооперация еле дышет, товаров нет. Кредитное товарищество роздало все деньги крестьянам, а собрать обратно не может.

Ознакомление с этими данными показывает что еще много внимания и материальной помощи нужно деревне. ОСТИ использовав сведения отпускников, несомненно, усилит работу по шефству.

Елистратов.

Производственные совещания заработали

Производственные совещания на промыслах и заводах бакинской промышленности до последнего времени фактически никакой работы не вели. Изредка некоторые промзавкомы для очистки совести ставили доклады администрации о ходе производства. Доклады формального характера, изобилующие цифрами и выкладками, не только не интересовали рабочих, но, наоборот, отбивали всякую охоту к работе. Такие доклады обычно принимались «к сведению» и совещание расходилось.

После письма ВЦСПС и ВСНХ райкомы и ВК АКП (б) подняли вопрос об оживлении производственных совещаний через местные ячейки.

В настоящее время результаты кампании по оживлению работы уже имеются. Почти на всех промыслах и заводах были произведены перевыборы и довыборы производственных совещаний. Производственные совещания в порядок дня поставили вопросы снижения накладных расходов на производстве и поднятия производительности труда за счет укрепления трудовой дисциплины. Производственное совещание выделяет группу подготовленных товарищей для изучения любого вопроса. Выделенные товарищи совместно с администрацией разрабатывают вопросы и представляют на утверждение производственного совещания.

Работа по укреплению трудовой дисциплины и поднятию производительности труда уже имеет конкретные [illegible]. Так, несмотря на увеличение добывающих буровых скважин на 5,8 проц. и добычи нефти на 13,9 проц., число рабочих на каждую эксплоатируемую скважину за последние 8 месяца уменьшилось на 9,6 проц., в бурении новых скважин процент обслуживающего персонала на каждый буриальный станок уменьшился на 80 проц. Благодаря вмешательству производственных совещаний, удалось широко провести кампанию за экономию смазочных, обтирочных и др. материалов.

Кроме того, производственные совещания оказали большую помощь местным комиссиям по снижению накладных расходов.

В последнее время постановления производственных совещаний проводятся в жизнь в среднем на 80-85 %, остальные 15-20 проц. выполняются частично или временно не могут быть выполнены за отсутствием подходящего технического оборудования и недостатка средств. Недостаток в работе производственных совещаний—отсутствие связи в работе с управленскими комиссиями по снижению накладных расходов—постепенно изживается. В последнее время намечается сдвиг в пользу сближения этих однородных организаций. Особенно отрадно отметить тягу бакинской организации ИТС в сторону участия в работе совещаний. В общем бакинские горняцкие производственные совещания заработали серьезно и, несомненно, надолго.

Р. Балаханский.

О чем пишут рабочие

БАКУ.

— Подготовка работников. В наступающем учебном году сеть профессиональных кружков будет увеличена до 60 в соответствии с наличием пропагандистских сил. Намечено также создание сети профшкол для повышения квалификации профработников. Последнее слово остается за союзами, которым необходимо усилить руководство работой кружков и принять деятельное участие в их комплектовании.

М. Курис.

По предприятиям

(Тифлис).

◆◆ На меднопрокатном заводе всем рабочим выдана новая спецодежда (костюмы и спецботинки).

◆◆ Необходимо на заводе устроить аппаратные паровые ножницы для резки листовой меди.

◆◆ Организуются красный уголок и громкая читальня при заводе № 6, об'единяющем хлебопекарни Еркоопа.

НА БОНДАРНОМ ЗАВОДЕ.

(Батум).

◆◆ Пожарная команда сорганизовалась. Имеются инструменты, только занятия проводятся очень слабо.

◆◆ Задерживается зарплата и выдача расчетных книжек рабочим.

Страницы прошлого

(По материалам Музея Революции ССРГ)

В архиве музея революции Грузии собраны чрезвычайно интересные материалы для истории революционного движения в Закавказьи и, в частности, работы группы подпольных работников в Баку, начиная с 1901 года.

По отзывам и донесениям начальника бакинского губернского жандармского управления, центральной фигурой, от которой шли нити по всем революционным кружкам в городах Закавказья, был А. Енукидзе, служивший в то время техником в о-ве «Электрическая сила» и имевший конспиративную квартиру в Баку.

Весь этот период времени характеризуется усиленной работой подпольных работников по выпуску печатных и гектографированных прокламаций, созыву митингов, собраний, заданием журналов и пр.

Особенно наглядно эта связь подпольных организаций представлена на помещаемой ниже схеме.

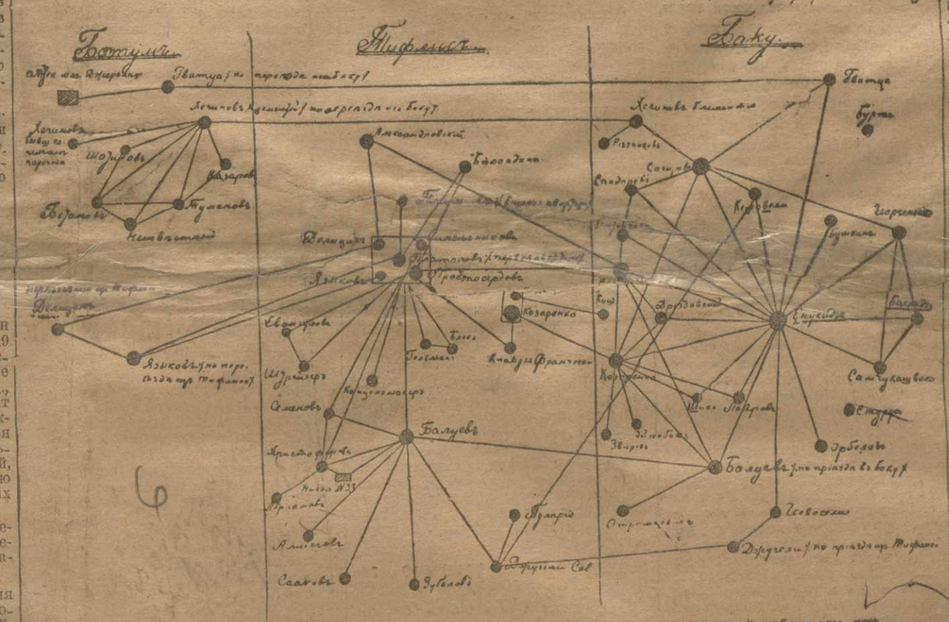
Совершенно секретно
Схема
Батум
Тифлис
Баку
Шаумяновский
Бондарный
Балаханы
Сабунчи
Кубинский
Ленинский
Ямасинский
Сальяны
Бинагадинский
Сураханский
Кизиль-Арванский
Ахтинский
Ширванский
Шемахинский
Геокчайский
Кутаисский
Тифлисский
Закатальский
Сигнахский
Самтредский
Поти
Сухум
Новороссийск
Тифлисская
Кутаисская
Закатальская
Шемахинская
Геокчайская
Ширванская
Ахтинская
Кизиль-Арванская
Сураханская
Бинагадинская
Ленинская
Ямасинская
Сальянская
Бондарная
Шаумяновская
Кубинская
Сабунчинская
Балаханская
Бакинская
Самтредская
Поти
Сухум
Новороссийская
Закатальская
Сигнахская
Тифлисская
Кутаис

2-й пленум Закпрофсовета

Утреннее заседание 7-го октября.

Первая половина заседания была посвящена прениям по докладу т. Якубова и заключительному его слову. Деятельность Закпрофсовета одобрена.

Во второй половине с обширным, чрезвычайно обстоятельным анализом состояния заработной платы в ЗСФСР и задач тарифно-экономической работы в предстоящей кампании переключения коллективных договоров выступил секретарь Зак. СПС. т. Шефтель. Анализ предстоящей работы тов. Шефтель построил на общем состоянии промышленности СССР и ЗСФСР, в частности и на перспективах развития как самой промышленности, так и увеличения выработки одного рабочего. Из этих данных он сделал вывод, что в предстоящей кампании профсоюзам надо, во-первых, не слишком спешить. Кампания должна длиться три месяца: октябрь, ноябрь и декабрь. Во-вторых, все стороны заключения коллективных договоров должны проводиться при полном участии рабочих масс. Они должны быть информированы в ходе переговоров, о всех уступках, которые должен делать союз, и в зависимости результатов перед союзными массами. Далее необходимо добиться наблюдения за проведением в жизнь коллективных договоров, так как до сих пор имеются факты обратного порядка.

Т. Шефтель дал очень подробный анализ современного состояния заработной платы по отдельным республикам и по ЗСФСР, в целом. Из этого анализа видно, что заработная плата, среднего по ЗСФСР, за последний год и первый квартал по промышленности составляла для рабочих 63 р. 70 коп. в отдельным лицам — 72 руб 96 коп. Во втором квартале для первых она составляла 72 руб. 12 коп., а для вторых поднялась до 77 руб. 90 коп.; в третьем — для промышленных рабочих цифра эта выросла до 62 руб. 76 коп., в июле и августе до 64 руб. 16 коп. Однако, за то же время несколько повысилась стоимость бюджетного набора и, стому, в среднем, нельзя говорить о каком-либо повышении заработной платы с октября прошлого бюджетного года. Однако, хозяйственная конъюнктура не позволяет думать о повышении заработной платы и в настоящей коллективной кампании. Поэтому докладчик ставит задачу только о подтягивании наиболее отсталых категорий рабочих и служащих.

Точно также т. Шефтель указывает, что в этом году нельзя будет говорить о госнормировании заработной платы служащих учреждений, состоящих на местном бюджете, и, по крайней мере, в течение ближайших месяцев в учреждениях, состоящих на гос. бюджете. В обоих этих случаях он рекомендует в предстоящей кампании проведение подготовительной работы в виде заключения коллективных договоров и перехода к твердым окладам.

Прения по докладу перенесены на вечер.

Вечернее заседание 7 октября.

Утренний доклад т. Шефтеля затронул животрепещущие вопросы хозяйственно-экономической работы профессиональных союзов и вызвал оживленные прения. По докладу выступили т.т. Карамян, Годабрелидзе, Дульчин, Коконов, Кузнецов, Рыбакин и Куруловъ.

Выступавшие указывали, что надо обратить серьезнейшее внимание на стабилизацию рыночных цен и не только на частном рынке, но и в кооперации. Некоторые из ораторов полагают, что подтягивание отсталых групп нужно было бы провести не до 5 разряда, как указывает т. Шефтель, а до 7, 8 и даже до 9. Тов. Годабрелидзе заявил, что в Грузии зарплата не обгоняет роста производительности труда, как это в общих чертах утверждал т. Шефтель, а даже несколько отстает от нее. Он отметил также что количество прогулов по неуважительным причинам по Грузии несколько меньше, чем по всему СССР. Тов. Дульчин указал, что необходимо обратить внимание на тарифную сетку Тета 1:8 не соблюдается; во многих учреждениях мы имеем 1:13 и 1:11. Выход из этого положения он видит в изменении тарифной сетки. Кроме того, он полагает, что нельзя отсрочивать заключения коллективных договоров до 1 января. Того же мнения держится о необходимости расширения тарифной сетки и т. Кузнецов, председатель Совкомтреста. Тов. Рыбакин отметил, что уже началось наступление хозяйственников в целях снижения отчислений на дома отдыха, санатории, курорты и т. д. В этом отношении Закпрофсовету нужно дать определенные директивы. Он также держится мнения, о том, что перенести срок заключения колдоговоров нецелесообразно.

В заключительном слове т. Шефтель подчеркнул, что в своем докладе он не говорил о перенесении срока заключения коллективных договоров на 1 января. Вопрос идет только о том, что реальная обстановка и недостаток данных заставляет рассрочить ее. Там, где договоры могут быть заключены раньше, они и должны быть заключены. Он возразил также и против сильного роста цен в кооперации, на который указывали ораторы. Цифровой материал говорит, что цены возросли в кооперации не слишком сильно. Касаясь оплаты спецов, он указывает, что вопрос этот еще не разработан.

Делегация германского союза свободомыслящих в Тифлисе

В [illegible] 5 часов вечера члены делегации германского союза свободомыслящих [illegible] в собеседовании, [illegible] тифлисским союзом безбожников в левашском уголке ЦРК. Беседа началась кратким докладом Чурилова о народах и религиях СССР, после чего делегаты подробно ознакомились со всеми этапами борьбы с религией в СССР и в частности, в Закавказье.

Тов. германского союза поделились с присутствовавшими целями и задачами своего общества.

— В СССР,—сказал председатель делегации т. Хапике,—мы сталкивались не с своим всем пониманием наших задач. Это вполне понятно, так как у нас разрешены все те задачи, которые не разрешены у нас и за решение которых мы вынуждены бороться. У нас церковь отделена от государства и не имеет никакого влияния.

Церковь у нас очень сильна, особенно заметно ее влияние в школах. Чрезвычайно сильно влияние церкви в Баварии. За Баварией тянется и остальная Германия.

Вечером делегаты присутствовали на показательном состязании кружков в Центральном рабочем клубе.

Сегодня делегаты посетят государственный университет и музей, затем —немецкую школу.

В субботу в 9 час. утра, делегация выедет по Военно-Грузинской дороге во Владикавказ.

Н ЗАГЭС

Как будто солнце растаяло и залило сухую землю, покрытую миллионами обручей от бочек, железом и камнем.

Основная краска ЗАГЭС — серая. Бетон под солнцем становится похожим на серебро. Серест песок, смешанный с цементом и камнем. Железобетонные [illegible] плотины, мосты светлыми пятнами красились на зелени недалеких [illegible]. И только на плотинах громадные квадраты пятен.

ЗАГЭС говорит. Фыркают дизеля, пьет вода в громадной сети водопроводных труб, которыми опутаны постройка. Свистит юркая кошка, развозя строительные материалы и рабочих. Шуршат сбрасываемые с платформ мелкие камни.

МАКЕТ ПАМЯТНИКА ЛЕНИНУ В ЗАГЭС.

Около строющегося памятника Ленину — обтесанные гранитные кубы. Громыхая по рельсам узкоколейки, резво бегут вагонетки с глыбами гранита.

На плотинах напряженно вздыхают гидравлические подъемники, опускают и поднимая тысячепудовые затворы — задвижки.

Работают ЗАГЭС с раннего утра и почти до поздней ночи. Здесь работают с солнцем — днем и с электричеством — ночью.

Строительные работы на ЗАГЭС почти закончились. Сейчас идут монтажные работы на силовых установках. На плотинах устанавливаются громадные щиты Стонтея, которые будут регулировать доступ воды в главный и второстепенные каналы.

На плотинах, по ажурным эстакадам медленно на высоте нескольких десятков метров проплывают [illegible] каналы эти заместители щитов Стонтея на случай их порчи. Около щитов и шандоров, окрашенных в темно - красный цвет, десятки рабочих — это специалисты ленинградского «Красного Путиловца», — многие из них недавно работали на Волховстрое.

Сейчас на главной плотине устанавливаются три щита Стонтея, — главная преграда волнам Куры. Здесь работа идет во всю. На чугунных плоскостях шандоров разложены части установок вплоть до маленьких болтиков и гаек — их здесь никто не трогает. У каждой части свое место. При такой работе нельзя отрываться на поиски той или иной части. Здесь должно быть все под рукой.

Сейчас главные работы идут в здании турбо - генераторных установок. Здесь много воздуха и света. С высоты бетонной лестницы — почти с птичьего полета — видны четыре колоссальных генератора. Это — гордость ЗАГЭС. Генераторы стоят на одной оси с водяными турбинами, которые приводятся в движение водой, поступающей из канала по трубам, которые имеют диаметр около 4-х метров.

Вода, поступающая из труб в турбины, идет со скоростью двух метров в секунду. Здесь рождается электрическая энергия. Вода вращает турбину в 4.500 лош. сил, которая дает генератору 6.000 вольт. Таким образом мощность 4-х генераторов равна 24.000 вольт. Из четырех турбин, поставленных на ЗАГЭС, одна — советского производства.

От турбо - генераторов ток поступает в здание распределительных устройств. Ток идет по целой системе кабелей в подземном бетонированном канале. Путь тока прост и прям. В кабельном канале, где свободно проходят четыре человека рядом, оборудованы по стенам бетонные полки, по которым ползут толстые кабели. Здесь пойдет ток с колоссальным напряжением в здание распределительных устройств. В канале светло и чисто. Десятки рабочих заканчивают отделку полок и стен.

В здании распределительных устройств — ряд больших бетонированных зал, отделенных перегородками. Центр работы здания распределительных устройств — специальные пульты, где будет происходить включение и выключение линий и трансформаторов. На распределительных щитах монтируется проводка, устанавливаются колоссальные рубильники, от переключения которых будет гаснуть или зажигаться электрический свет в Тифлисе после пуска ЗАГЭС. Предохранители колоссальных размеров гнездятся по углам серых зал.

На высоких кружевных мачтах между Тифлисом и ЗАГЭС идут работы по подвешиванию изоляторов и проводке воздушного кабеля.

С балкона распредел. здания видны все постройки ЗАГЭС. Серест колоссальный шедеврал, на котором будет установлена бронзовая 11-аршинная фигура Ильича.

ЮРИЙ АРДИ,

Абашская гидростанция

РАБОТЫ ИДУТ УСКОРЕННЫМ ТЕМПОМ.

Работы по сооружению абашской гидро-электрической станции идут ускоренным темпом. Уже закончены полностью плотина, все головные сооружения и штольня в головном участке канала. Закончены также все строительные работы по каналу, Скурдскому акведуку и напорному бассейну.

Работы по сооружению здания самой станции успешно продвигаются. Уже начата бетонировка всасывающих труб турбины, составляющих главную часть здания станции. Жилые помещения для обслуживающего станцию штата выстроены.

Из строительных работ в настоящее время не начаты регулирующая башня и бетонировка железо-бетонных напорных труб.

Железная напорная труба — весьма важная часть станции — уже заказана на Николаевском заводе и будет изготовлена в первых числах марта.

Одновременно со строительными работами начаты также работы по проведению линии электро-передачи. Эта работа передана «Электросетстрою», который в ближайшее время приступит к проведению линии электро-передачи двумя партиями: одной — между Абгес и Сенаки—другой между Сенаки и Поти.

Предварительные испытания генераторов и трансформаторов на московских и харьковских заводах дали весьма удовлетворительные результаты.

Испытания производил по поручению комитета по сооружению Абгес, электрик, проф. ленинградского технического института А. А. Воронец.

Таким образом, можно с уверенностью сказать, что к лету Абгес будет пущен в ход.

ГУРИЙСКАЯ НЕФТЬ

Инж. Круг выехал в Баку и 15 октября предполагает вернуться обратно для начатия работ по разведочному бурению в Гурии, в сел Омпарети; в этом селении еще до войны была заложена скважина английской компанией. Скважина эта была доведена до глубины 100 метров. Сейчас предполагается заложить две скважины для разведочного бурения на глубину до 700 метров каждая.

ОБСЛЕДОВАНИЕ КСАНСКОГО ЗАВОДА.

На ксанском чернильном заводе физико-химической лабораторией народного труда Грузии было произведено обследование условий работы. Там где работают рабочие температура воздуха 26 град. Цельс. Барометрич. давление — 721,5. Химич. анализом установлено присутствие в литре воздуха 0,1385 миллиграмов окиси углерода (предельный предел — 2,5 миллигр. окиси углерода в литре воздуха).

На Зак. жел. дорогах издан приказ предлагающий обратить серьезное внимание на деловой подбор среднего и низшего административного, технического персонала. Должны быть приняты самые серьезные меры к прекращению беспорядочных, не вызываемых крайнею необходимостью, перемещений работников с одних участков на другие, ибо это не дает работникам возможности в достаточной мере ориентироваться в обстановке порученной им работы.

ИМУЩЕСТВО КУСТАРНОГО ОТДЕЛА НКЗ

Вчера началась передача имущества кустарного отдела наркомзема Грузии высшему совету народного хозяйства Грузии. В ведение ВСНХ переходит суконная фабрика им. Розы Люксембург и шерстопрядильная фабрика в Тифлисе, керамическая и ткацкая мастерские во Мцхете, ковровая и ткацкая мастерские в Гори, предприятия в Озургетах и т. д. В свою очередь ВСНХ Грузии все эти предприятия передает в арендное пользование организационному бюро кустарно-промысловой кооперации Грузии.

МАСЛОБОЙНО - СЫРОВАРЕННЫЕ ЗАВОДЫ.

ВСНХ Грузии приобрел лицензии на право ввоза из за-границы полного оборудования для двух маслобойно-сыроваренных заводов. Одно оборудование предназначено для завода при ст. Казбек, а другое—для завода в Ахалкалакском уезде. Оба оборудования— фирмы «Альфа Лаваль».

БЭКОННОЕ ДЕЛО.

В настоящее время в Москве находится проф. Джидкерн и инж. Волох, изучавшие бэконное дело. Из Москвы они направятся в Харьков, Полтаву и др. города, где будут знакомиться с постановкой бэконного дела, осматривать бэконные заводы и пр.

Пищевой трест кооперации

Чем вызвана идея об'единения пищевых предприятий Еркоопа и ВПО «Боец»? В какой стадии в настоящее время работы по об'единению? Отвечая на эти вопросы председатель правления ВПО «Боец» т. Боков сообщил нам:

— В распоряжении ВПО «Боец» находился пище - производственный комбинат, в состав которого входили: макаронная фабрика, крахмальный завод, яичная мастерская, мельница и колбасный завод. Еркооп располагал галетной фабрикой, кондитерско-конфектной мастерской и колбасным заводом. Рост этих предприятий, ранее довольствовавшихся примитивным оборудованием, требует сейчас некоторого увеличения средств на новое оборудование. Но ни ВПО «Боец», ни Еркооп до сего времени не получали банковских ссуд на свою промышленность. Таким образом, затраты на оборудование промышленных предприятий должны были быть целиком произведены за счет средств, направленных на торговые обороты.

Эти соображения и вызвали идею об'единения пищевых предприятий кооперации на паевых началах. Когда предприятия будут акционированы, представят самостоятельную промышленную единицу, можно ожидать соответствующих средств от банков. Общая цифра средств, потребных для поддержания нормального хода, для усовершенствования и расширения предприятий, выражается в 260.000 р., из них 60.000 руб. могут быть покрыты банковским кредитом, остальная сумма -капиталом пайщиков.

Первое учредительное собрание уже состоялось в составе учредителей: Закоопа, Пекавшири, Еркоопа, ВПО «Боец» и ЗакТПО. На собрании паи предварительно уже были расписаны, причем сами учредители расписали на 150.000 руб. паев. Надо полагать, что оставшиеся паи будут без труда размещены в системе Пекавшири и кооперации Армении. Размер пая—250 руб.

Об'единение лесной торговли

ПРЕДЛОЖЕНИЕ ЗАК. ПРЕДСТАВИТЕЛЬСТВА В МОСКВЕ.

Закавказское представительство возбудило в СНК ЗСФСР вопрос о желательности об'единения всей торговли лесом в ЗСФСР; сосредоточить эту торговлю предполагалось в руках отделения союзного лесного синдиката.

Торгово-промышленная секция Зак. Госплана на совещании совместно с заинтересованными организациями признала нецелесообразным открытие в ЗСФСР самостоятельного отделения лесного синдиката.

Наряду с этим секция, отметив нерегулированность лесного рынка ЗСФСР, значительную дороговизну лесных материалов, взаимную конкуренцию лесоторгующих организаций, особую роль привозного леса и т. д., признала необходимым внесение планового начала в дело снабжения ЗСФСР лесоматериалами.

Наркомвнуторгу ЗСФСР поручено созвать специальное совещание лесоторгующих и производящих организаций, а также крупных потребителей леса (Азнефть, Зак. жел. дорога) для выяснения вопроса о целесообразности открытия в ЗСФСР отделов лесного синдиката или возможности создания местной лесозаготовительной организации.

ФИСТАШКОВОЕ ДЕРЕВО.

Лесной отдел нар. ком. земледелия Грузии приступил к восстановлению фисташковых насаждений в Апчало-Караязском лесничестве, в окрестностях Шио-Мгвимского монастыря.

ПИТОМНИК В КОДЖОРИ

Лесным отделом нар. ком. земледелия Грузии заложен новый лесной питомник в Коджори. В питомнике будут культивироваться местные и заграничные лесные породы преимущественно декоративных растений.

На организованных в Коджори краткосрочных курсах по лесокультурному делу занятия заканчиваются 11-го октября.

Заем 1926 года

МЕТОДЫ РЕАЛИЗАЦИИ НОВОГО ЗАЙМА.

В некоторых кругах населения, на основании практики прошлого, создалось предположение, что новый выигрышный заем 1926 года реализуется по подписке и облигации его будут распределяться по - разверстке. По этому вопросу Закнаркомфином дано нам следующее разъяснение:

Новый выигрышный заем 1926 года, согласно закона, реализуется не по предварительной подписке, а на основании твердой покупки. Производящаяся ныне реализация по временным квитанциям (впредь до получения временных облигаций) должна рассматриваться, как реальная сделка. Граждане, купившие облигации за наличные или в рассрочку, по квитанциям получат облигации на всю подписанную сумму. Наоборот, [illegible] получены подписные облигации и их продажа будет производиться непосредственно за наличный расчет.

Как скоро продажа достигнет основной суммы займа (30.000.000 руб.), она немедленно будет прекращена, хотя бы до истечения об'явленного срока (25 октября с. г.). *Таким образом, никакая разверстка в данном случае не будет иметь места.*

Согласно сообщению, полученному ЗНКФ из центра, первая партия облигаций нового займа для ЗСФСР на сумму в 200,000 руб. уже выслана, в виду чего следует ожидать, что подписчики, уже уплатившие полную стоимость облигаций, в ближайшие дни получат наличные облигации; лицам же, подписавшимся в рассрочку, на квитанциях будет отмечен заблаговременно им номер облигации.

В Совете Народных Комиссаров ЗСФСР

РАСПРЕДЕЛЕНИЕ КРЕДИТОВ.

Установление общего экономического коэффициента для кредитования республик, входящих в ЗСФСР, на нужды сельского хозяйства признано СНК ЗСФСР несвоевременным. Госплану ЗСФСР поручено разработать вопрос о методе распределения целевых кредитов по различным отраслям сельского хозяйства между республиками ЗСФСР. Госплану поручено также совместно с народным комиссариатом финансов ЗСФСР и Закселбанком разработать вопрос о распределении кредитов на каждую отрасль сельского хозяйства в 1926—27 г.

ПОГРУЗКИ НА ЖЕЛЕЗНЫХ ДОРОГАХ.

Вопрос о проведении в жизнь постановления СТО СССР о погрузках на железных дорогах передан СНК на разрешение особой комиссии в составе т.т. Хумаряна, Якубова, Яшвили, Серопяна и Асланова.

Комиссии, в частности, поручено выяснить, насколько разнятся существующие по договору между правлением Зак. ж. дорог и Закнаргрузом ставки от новых преподанных СТО СССР и насколько возможна при новых ставках безубыточная работа Закпогруза.

3.200.000 р. на электрификацию

РЕШЕНИЕ ТЕХНИЧЕСКОЙ СЕКЦИИ ТРАНСПЛАНА.

На Зак. ж дорогах получено сообщение, что на заседании технической секции трансплана НКПС принято постановление **довести сумму ассигнований на электрификацию Сурамского перевала на 1926—27 год до 3.200.000 руб.** По прежнему плану предполагалось отпустить на 1926—27 год всего 1.000.000 руб. Постановление трансплана передано на рассмотрение высших плановых органов СССР.

ВОПРОСЫ И ОТВЕТЫ.

Председатель правления Зак. ж. дорог т. Иванов задал прессе по дорогам, чтобы на все вопросы и просьбы, поступающие со стороны рабочих и служащих в письменной форме, давались разъяснения в письменной же форме. Ответы должны вывешиваться на специально установленных для этого досках в мастерских, цехах и конторах. Ответы на запросы должны даваться в кратчайший срок и не позднее 7 дней со дня получения запроса.

Снабжение Зак. кооперации

— **Мука.** Закоопа ведет переговоры на Северном Кавказе о приобретении 1 мил. пуд. зерна в период времени с 1 октября по 1 июля. Зерно предполагается завозить на одну из бакинских мельниц, а оттуда направлять уже в виде муки дальше для снабжения кооперации ЗСФСР, преимущественно Грузии и некоторых районов Азербайджана. Для снабжения Абхазии предположен ежемесячный завоз муки непосредственно с Северного Кавказа по договору с Центросоюзом (до 10 вагонов ежемесячно).

— **Мануфактура.** Закоопа заключил с Центросоюзом договор с ВТС на снабжение мануфактурой общегражданской кооперации ЗСФСР. В порядке договора в 1-й квартал тек. года в ЗСФСР будет ввезен 41 вагон мануфактуры, из них—23 транзитом и 18 —путем отпуска из местных отделений ВТС.

Независимо от этого, рабочая кооперация ЗСФСР получает в 1-й квартал по линии Цербасбекским 34½ вагона мануфактуры транзитом и 28—из местных отделений ВТС.

— **Сахар.** В целях снабжения закавказской кооперации сахаром в наступающем хоз году Закоопа включен в договор Центросоюза с Сахаротрестом. Договор будет осуществляться через тифлисское отделение Сахаротреста. В течение года предполагается завоз 677 вагонов сахара из коих, примерно 365 вагонов пойдет на удовлетворение кооперации Азербайджана, 177 вагонов предназначены для Грузии, 103 вагона—для Армении, 24 вагона—для Нахчвани и 8—для Абхазии.

Беспризорные тракторы

Едва ли кто поверит, что у нас существуют беспризорные тракторы, в меньше всего поверит этому, конечно, крестьяне, среди которых за последнее время увеличился спрос на тракторы. Однако, такой беспризорный отряд тракторов обнаружен совершенно случайно комиссией Закцлопкома в Елизаво. В акте, составленном комиссией, говорится, что отряд производит жуткое впечатление. Тракторы брошены на открытом месте, возле шоссе, без присмотра, арматура снята и т. д. Всего таких тракторов в отряде имеется: 11 фордзонов, 1 Хольт, 14 плугов Оливри двухлемешных и однолемешный «Интернационал». Тут же разбросаны бороны-двухрядки, сноповязалки, Маккормик—7-футовые и др. сельско-хозяйственные орудия и машины.

Между тем,—говорится далее в акте, — все эти машины можно было отремонтировать и привести в полный порядок при наличии четырех квалифицированных работников в течение менее чем 2-х месяцев. Для производства текущих ремонтов имеются в достаточном количестве ручные инструменты, капитальный же ремонт можно было бы передать механическим заводам.

Отряд переброшен с тракторной базы Мугмельстроя.

Комиссия СТО СССР

Вчера в Тифлис приехала комиссия СТО СССР по обследованию хлопководческих районов Закавказья, в частности, Мутанской и Ширванской степей. В состав комиссии входят проф. Васильев (пред.), проф. геолог Савеленский, инж. Маслов и экономист Предтеченский.

В беседе с нашим сотрудником председатель комиссии проф. Васильев сообщил, что комиссия в настоящее время уже разработала проект орошения Мутанской степи. По проекту на орошение Мутани в течение ряда лет будет израсходовано 4 милл. руб.

По словам проф. Васильева, в круг работ комиссии включена также разработка плана мероприятий по орошению Ширванской степи. Отдельные члены комиссии уже работают на месте.

Пленум Закдорстрахкассы

Закончились работы пленума Закдорстрахкассы, на котором присутствовали представители Дорпрофсожа, Главсоцстраха, здравотдела, Зак. жел. дорог и старшие технические работники страховых касс.

Основными явились доклады о деятельности президиума Закдорстрахкассы за период с 6-го с'езда по настоящее время и инструктивный доклад операционного отдела Дорстрахкассы по проведению в жизнь нового закона о пенсиях.

По докладу выяснилось, что расходы с течением времени увеличиваются в связи с увеличением обращаемости застрахованных. Расходы по временной нетрудоспособности увеличились до 1.897.000 руб. вместо 777.200 р. в 1924-1925 хоз. году. На дополнительные виды пособий выдано в 1925-26 г. 628.000 руб., на инвалидность—648.000 руб. и 84.000 руб. разницы в связи с новым законом. По содержанию домов отдыха в настоящем году отпущено 75.000 руб., для безработных—70.000 руб.

Кроме того выяснилось, что количество застрахованных за 3 года возросло на 4.000 человек, увеличилась также обращаемость.

Пленум констатировал факт увеличения заболеваемости по железной дороге, отмечены случаи симуляции. Поэтому пленум нашел необходимым учредить институт доверенных врачей, который будет наблюдать за правильностью выдаваемых отпусков.

В поисках мегалитической культуры

В последних числах сентября состоялась организованная навк. историко-археологическим институтом Академии Наук СССР экспедиция т. Меликсет-Бекова в Бакурианско-Торский район для обследования так называемых мегалитических (циклопических) сооружений, изучением которых Меликсет-Беков занят с 1923 года. В поездке принял участие ассистент госуд. университета т. Ш. Амиранашвили.

Эти циклопические постройки сооружены из громадных тяжеловесных, необтесанных камней, наложенных один на другой, без цемента или извести. Подобные сооружения, давность которых исчисляется тысячелетиями, встречаются не только на Кавказе, но и по Средиземноморью, а местами и в Восточной Европе.

Экспедицией обнаружены остатки крепостных стен и языческих капищ близ Бакурианы, городище с остатками кромлехов (т. е. каменных оград, расположенных кольцеобразно) и менгиров (вертикально поставленные огромные камни—надгробия).

С этих памятников, которые до сего времени не были известны в литературе, экспедицией сделаны обмеры и фотографические снимки.

Тифлис

ПО ГОРОДУ.

◆◆ **Новые линии трамвая.** Исполнит. комитет утвердил проект управления трамвая об укладке второго пути трамвая от главной больницы до площади Карла Маркса и от улицы Толстого до ул. 19-го февраля.

◆◆ **Страхование скота.** Исполнит. комитет образовал комиссию для выработки новых правил страхования скота на городской бойне. До введения в действие нового порядка страхования убойного скота остаются в силе старые правила.

◆◆ **Прокатные пункты.** Для увеличения пропускной способности прокатных пунктов в уезде исполком приобретает 20 триеров системы Генда, 10 потравителей, 38 сеялок и борон, 60 плугов 400 сошников и пр.

◆◆ **Оборудование клуба им. Нариманова.** Исполнительный комитет постановил израсходовать в текущем году сверх бюджета 3.000 руб. на приобретение инвентаря и оборудования для клуба им. Нариманова.

◆◆ **Ремонт трудовых школ.** Заканчивается ремонт помещений трудовых школ в городе. Отремонтировано свыше 80 школ. Полный ремонт школ будет закончен к 20 октября. Всего будет отремонтировано 95 школ.

◆◆ **Отделение коммунального банка.** Коммунальный банк Тифлиса открывает свое отделение в Телаве.

◆◆ **Материалы для ТУЭС.** Исполнительный комитет разрешил управлению электрическими сооружениями приобрести на 17.000 руб. различных материалов для работ по подготовке сети к приему тока ЗАГЭС.

◆◆ **Пригородные курорты.** Постановлением исполнительного комитета пригородные курорты Коджори, Мавраваш, Ахмети и Ахнети переданы в ведение отдела здравоохранения.

◆◆ **Общежитие для безработных.** В новом бюджетном году будет приступлено к постройке общежития для безработных, расчитанного на 500 чел. При доме безработных будет оборудована бесплатная столовая и чайная. Смета, предоставленная биржей труда в исполнительный комитет, на оборудование столовой и на обслуживание безработных в течение года, составлена в размере 90.822 руб., чайной — 59.006 руб. и общежития—28.887 руб. Общая сумма постройки дома, столовой и чайной обойдется в 162.715 р.

◆◆ **Аренда коек в санаториях Кисловодска.** Закдорпрофсож возбудил перед правлением Зак. жел. дорог ходатайство об отпуске 50.000 руб. на аренду коек в санаториях Кисловодска для железнодорожников Зак. жел. дорог.

◆◆ **Уменьшение платы за пользование ваннами.** Лица, уплачивающие за воду по льготному тарифу согласно постановления отдела коммунального хозяйства исполнительного комитета, платят за пользование ваннами также по льготному тарифу.

◆◆ **Санитарное просвещение.** Санитарно-эпидемиологический отдел нарком здравоохранения Грузии в ближайшее время решил устроить ряд выставок-витрин по санитарному просвещению на людных пунктах Тифлиса. Будут выставлены экспонаты на музея социальной гигиены, которые будут регулярно меняться. Намечены такие пункты: на пл. Свободы, на уг. улицы Кореса и Плехановского пр., на Вокзальной пл. и ряд других.

◆◆ **Экономическая карта Грузии.** Заканчиваются работы по составлению [illegible] карты Грузии. Карта составлена из 30 больших листов.

◆◆ **Курсы трактористов.** Сегодня и завтра будет происходить освидетельствование и испытание лиц, подавших заявления о приеме на курсы трактористов.

◆◆ **Пенсии.** Тифлисский отдел социального обеспечения выдал за сентябрь пенсии 460 чел. инвалидам войны и труда—3.407 руб. Единовременных пособий выдано 264 лицам на сумму 2.833 руб.

◆◆ **Подотдел медиц. помощи застрахованным** тифл. здравотдела переехал в новое помещение по б. Армянскому базару, 2.

◆◆ **Показательные процессы над хулиганами.** На-днях дежурная камера народного суда под председательством А. Тенейшвили приступает к организации в рабочих театрах и клубах показательных процессов над хулиганами.

ПРОИСШЕСТВИЯ

◆◆ **Пожар.** Вчера по Арсенальной ул., 39, на электрической станции начался пожар, могут и сложенное во дворе сено. Огонь был ликвидирован быстро пожарной командой. Как выяснилось, пожар возник от искры, попавшей во двор из дымовой трубы.

◆◆ **«Тэже».** В Тифлисе обнаружен кустарный мыловаренный завод, принадлежащий некому Лелан-Хаву, который свою продукцию выпускал на рынок с этикетками государственного мыловаренного завода «Тэже». Против Лелан-Хаву возбуждено уголовное преследование.

◆◆ **Взломы.** В ночь на 7 октября, взломав двери по Шамхорской ул., 29, обокрали А. Араклова и Г. Ватшапвили. Похищено на 350 р. домашних вещей.

◆◆ **Карманщики.** Вчера утром сотрудники угрозыска задержали Г. Манукова и С. Аракелова, которые выгащили на базаре у Л. Поповой 100 руб.

Возмутительный случай хулиганства

Возмутительный случай хулиганства произошел на-днях в железнодорожной больнице.

В 12 час. дня в хирургическое отделение явился котельщик гл. мастерских Борис Макаров с незначительным повреждением одного пальца руки. Доктор Каджая, осмотрев одного из больных, обратился к Макарову и хотел приступить к промывке и перевязке раны. Но Макаров поднял крик, говоря, что он не дает промывать раны, и требовал от доктора, чтобы тот перевязал поврежденный палец без промывки. Напрасно доктор уговаривал Макарова и предлагал ему промыть палец, предостерегая, что без соблюдения этого условия возможно заражение крови. Макаров стал кричать еще громче. Тогда доктор Каджая вызвал председателя месткома.

При появлении председателя месткома Макаров так расхрабрел, что ударил кулаком по лицу доктора. От удара доктор упал на пол. Макаров же схватился за табуретку и пытался еще раз нанести удар, но его удержали.

Дело передано на рассмотрение соответствующего органа. Главный врач больницы обратился с соответственным заявлением в правление Зак. жел. дорог.

Хлеб для хлопкоробов

В Тифлисе получено сообщение от заготовителей хлеба для хлопковых районов, что хлеб в размере 800.000 п. отгружен и направлен в ЗСФСР.

За режим экономии

НА КИРПИЧНЫХ ЗАВОДАХ ТИФЛИСА

Всю работу по проведению режима экономии на кирпичных заводах Тифлиса можно распределить по двум основным линиям — по линии организационной, в смысле упрощения аппарата, и по линии производственной, в смысле снижения расходов по изготовлению продукции. Первая выразилась в том, что четыре завода из семи, об'единяемых управлением кирпичными заводами, находящиеся в Ваке, с 1-го октября об'единены в смысле заведывания и отчетности. Это об'единение позволило сократить конторский штат с 7 до 3-х человек, что дает в месяц 300 руб. экономии. Далее, организован один общий склад, что в значительной степени улучшило учет материалов и тем гарантирует заводоуправление от потерь. И, наконец, сокращены сортировщики кирпича: было 7 и в общем сортировка обходилась в 25 коп. на тыс. шт. кирпича. Эти деньги теперь с'экономлены, а так как выработка всех заводов в этом году достигла 20 миллионов штук, то это дает значительную сумму экономии.

Кроме того, сокращено число приемщиков красного кирпича с 7 до 3-х и работа их передана инструкторам. Это также дает известную экономию.

По линии производственной наемный конный транспорт заменен собственным и для него устроено одно общее помещение. Если раньше доставка глины на завод обходилась [illegible] руб. за куб. саженя, то теперь она обходится по подсчету заводоуправления около 2-х рублей. На самих заводах сведены до минимума прогулы и простои и обращено большое внимание на тряту [illegible]. Это происходит потому, что рабочие [illegible] заинтересованы [illegible].

Однако, мероприятия заводоуправления принесли уже ту пользу, что себестоимость кирпича, несмотря на повышение стоимости топлива почти на 75 проц., необходимого на производство леса — на 30 проц. и замены грохотов для глины новыми со значительно уменьшенным отверстием, что требует соответствующего увеличения рабочей силы, — осталась прежней. В настоящее время заводской кирпич в Тифлисе стоит 32 руб. тысяча шт., тогда как во Владикавказе, при механизированном заводе, кирпич стоит 40 руб. и в Москве—60—65 руб.

К числу экономии средств на заводах надо отнести и экономию на строительных работах. Заводоуправлению, благодаря хозяйственному способу постройки навеса для кирпича, удалось по сметам сэкономить около 6.000 руб.

В настоящее время у[illegible] на смета на [illegible] сных и физически[illegible] мощности заслага[illegible] сов этих дан[illegible] прос в м[illegible].

Искусство

ТИФЛИССКИЙ РАБОЧИЙ ТЕАТР.

(Русский драматический театр).

В помещении большого красного театра состоялось первое собрание правления тифлисского рабочего театра, в состав которого входят представители ТК, исполкома и Совпрофа и руководитель театра.

Правление обсуждало ряд идеологических и организационных вопросов театра. Сезон решено открыть 15 октября пьесой «Шторм». По вопросу о репертуаре театра правление постановило держать курс на современную советскую драму и комедию («Шторм», «Рычи, Китай»), а также ставить пьесы классического русского театра (Гоголь, Островский и др.).

ХРОНИКА ИСКУССТВА.

✶✶ **Концерт К. Арле-Тиц.** В воскресенье, 10 октября, в концертном зале театра Руставели состоится концерт негритянской певицы Коретти Арле-Тиц. Арле-Тиц, мексиканская негритянка, была приглашена в СССР Росфилом и выступила с рядом концертов в Москве, Ленинграде и других крупных центрах. Концерты ее везде прошли с большим успехом. Печать отмечала ее достоинства певицы и тот интерес, который представляет ее репертуар, включающий трудовые песни (гимны) американских негров, мексиканцев, шотландские народные песни и др., исполняемые Арле-Тиц в оригинальных текстах (перевод [illegible] на концертах). Наряду с этим программа включает романсы русской школы, арии из «Аиды» и др.

✶✶ **Контроль культотдела.** «Киноавангард» реорганизовано в киносекцию культотдела СПСР. Основной задачей секции является продвижение в деревню и демонстрирование в рабочих клубах научных и революционных кино-картин. Коммерческие цели, преследуемые раньше «Киноавангардом», отходят на задний план.

В настоящее время кино-секция имеет более 200 разных революционных и научных кино-лент, закупленных как в СССР, так и заграницей. В ближайшее время эти картины будут выпущены для демонстраций в рабочих клубах и деревнях и уездах Грузии. Перед началом их демонстрирования перед аудиторией будут выступать специальные докладчики, подробно разъясняющие значение и смысл картины. Отныне ни один рабочий театр, сады и [illegible] не будут иметь права демонстрировать фильм без соответствующего разрешения от кино-секции СП[illegible].

Для уездов кино-секция издает специальные брошюры, рассылаемые вместе с фильмом. Брошюры этим простым понятным языком и мало-мало грамотным на селе, пользуются ими, свободно может давать разъяснения.

✶✶ **ТАПП.** В воскресенье, 10 октября, в 11½ час. утра, в редакции «Зари Востока» состоится очередное творческое собрание ТАПП (рус. секц.). Читают: Николай Стор — «Вторая [illegible]», [illegible] «Сибирь колдовая» (цикл стихов), К. Добровольский—стихи, Н. Дубенский —«Иван Кузьмич» (поэма).

Пункты наблюдения над филоксерой

В последнем заседании Совета Народных Комиссаров ЗСФСР обсуждались разработанные Госпланом ЗСФСР тезисы по вопросам организации дела изучения филоксеры и филоксероустойчивости виноградной лозы.

Тезисы разработаны на основе программы государственного института опытной агрономии и намечают метод изучения филоксеры и филоксероустойчивости виноградной лозы и программу обследования виноградных насаждений. СНК ЗСФСР утвердил тезисы и постановил препроводить их в закавказское представительство при ЦИК СССР для представления в СТО СССР.

Признано необходимым учреждение в республиках

Декреты и постановления

ПОСТАНОВЛЕНИЕ ЦЕНТРАЛЬНОГО ИСПОЛНИТЕЛЬНОГО КОМИТЕТА И СОВЕТА НАРОДНЫХ КОМИССАРОВ СОЮЗА ССР.

О налоговых льготах для потребительских кооперативных организаций.

Центральный Исполнительный Комитет и Совет Народных Комиссаров Союза ССР постановляют:

I.

1. От промыслового налога освобождаются первичные сельские, равно как и рабочие фабрично - заводские (без различия местонахождения их) потребительские кооперативные организации и содержимые ими предприятия с годовым оборотом, не превышающим 20.000 руб.

2. Ставки патентного сбора и проценты обложения уравнительным сбором для торговых и промышленных предприятий потребительских кооперативных организаций, не освобождаемых от промыслового налога по ст. 4-й настоящего постановления, понижаются:

а) на 25 проц., если эти предприятия обслуживают только членов данной организации;

б) на 10 проц., если они обслуживают не только членов данной организации, но и посторонних лиц.

3. При исчислении уравнительного сбора с кооперативных организаций облагаемым оборотом их предприятий признается валовая выручка их за проданные товары, за исключением сумм по внутрикооперативному обороту, под которым разумеется оборот [illegible] организациями того же вида кооперации по прямой линии ее системы [illegible] от уплаты про[illegible] а личные промыслы [illegible]ые занятия:

а) члены правлений кооперативных организаций, выполняющие свои обязанности безвозмездно;

б) лица, труд которых оплачивается, [illegible] состава членов правлений и служащих, подлежащих обложению промысловым налогом, в числе не более трех для каждой кооперативной организации;

в) служащие в неторговых отделах кооперативных организаций (статистическом, культурно - просветительном, агрономическом, юридическом и инструкторском).

5. Вновь возникшие потребительские кооперативные организации всех степеней освобождаются от уплаты уравнительного сбора за первый окладный период их существования.

6. От подоходного налога освобождаются оперирующие только в сельских местностях первичные потребительские кооперативные организации, а равно городские первичные потребительские об'единения рабочих и служащих.

7. Потребительские кооперативные организации, не освобождаемые от подоходного налога по ст. 5, уплачивают [illegible] налог наравне с государственными [illegible]приятиями.

[illegible]приятия потребительских ко[illegible]ных организаций, производящие [illegible]одукты, облагаемые акцизом, [illegible]вают акциз в порядке, установ[illegible]м для соответствующих государ[illegible]ных предприятий, и имеют право [illegible]рывать казенные склады с переклеением на них акциза.

II.

9. Ст. 6 постановления Центрального Исполнительного Комитета и Совета Народных Комиссаров Союза ССР от 7-го декабря 1923 г. о налоговых льготах для кооперативных организаций (Вестник ЦИК, СНК и СТО Союза ССР 1923 г. № 9, ст. 274) наложить в следующей редакции:

«6. Кооперативные организации всех видов, за исключением потребительских, пользуются льготами по подоходному налогу, предусмотренными положением о подоходном налоге с государственных и кооперативных предприятий и смешанных обществ от 20 июня 1923 г.».

10. Примечание к ст. 4 положения о подоходном налоге с государственных и кооперативных предприятий и смешанных обществ (Вестник ЦИК, ЦК и СТО Союза ССР 1923 г. № 9, ст. 75) наложить в следующей редакции:

Примечание к ст. 4: От предусмотренного настоящим положением налога освобождаются оперирующие в сельских местностях первичные кооперативные об'единения, за исключением потребительских (прим. к ст. 5)».

Примечание к ст. 5: Для кооперативных организаций, за исключением потребительских, устанавливаются льготы по подоходному налогу, аналогично установленным для них льготам по промысловому налогу.

Потребительские кооперативные организации пользуются льготами по подоходному налогу, предусмотренными ст. 6 и 7 настоящего постановления (ЦИК и СНК СССР от 10 сентября 1926 г. о налоговых льготах для потребительских кооперативных организаций).

11. Дополнить постановление Центрального Исполнительного Комитета и Совета Народных Комиссаров Союза ССР от 7 декабря 1923 г. о налоговых льготах для кооперативных организаций ст. 9 следующего содержания:

«8. Настоящее постановление не распространяется на потребительские кооперативные организации, налоговые льготы которым предусмотрены постановлением Центрального Исполнительного Комитета и Совета Народных Комиссаров Союза ССР от 10 сентября 1925 г. о налоговых льготах для потребительских кооперативных организаций».

III.

12. Настоящее постановление вводится в действие с 1-го октября 1926 года.

Председатель Центрального Исполнительного Комитета Союза ССР Н. АЙТАКОВ.

Председатель Совета Народных Комиссаров Союза ССР А. И. РЫКОВ.

За секретаря Центрального Исполнительного Комитета Союза ССР А. ИВАНОВ.

Москва, Кремль.
10-го сентября 1926 года.

ПОСТАНОВЛЕНИЕ ЦЕНТРАЛЬНОГО ИСПОЛНИТЕЛЬНОГО КОМИТЕТА И СОВЕТА НАРОДНЫХ КОМИССАРОВ СОЮЗА ССР.

О льготах крестьянскому населению по землеустройству и переселению.

По исполнении постановления 3-го съезда советов Союза ССР по докладу о мероприятиях по подъему и укреплению крестьянского хозяйства (Собр. Зак. Союза ССР 1925 г. № 35, ст. 248), Центральный Исполнительный Комитет и Совет Народных Комиссаров Союза ССР постановляют:

1. Принять на счет государства расходы по землеустройству беднейшей части крестьянского населения в земельных обществах, проводящих землеустройство (внутриселенное и межселенное) с переходом на многополье или с устранением подсатков землепользования.

2. Определение групп беднейшего населения, землеустройство которых принимается на счет государства, а равно очередность производства земельно-устроительных работ, в зависимости от форм землепользования, устанавливается законодательством союзных республик.

3. Расходы по проведению землеустройства беднейшего населения проводятся по бюджетам союзных республик.

4. Признать необходимым установление долгосрочного (до 8 лет) кредита на льготных условиях на землеустроительные работы для трудового крестьянского населения.

Группы населения, подлежащие кредитованию, устанавливаются законодательством союзных республик.

Примечание: Условия кредитования вырабатываются Центральным сельско - хозяйственным банком Союза ССР по соглашению с народным комиссариатом финансов Союза ССР и представительствами союзных республик и утверждаются Советом Труда и Обороны.

5. Освободить от обложения единым сельско - хозяйственным налогом в течение первых пяти лет по водворении хозяйства трудовых землепользователей и их об'единений (артелей, коммун, товариществ), переселяющихся и расселяющихся в порядке правил о землеустройстве или переселении на новые места, где устройство хозяйства требует со стороны земледельцев производства раскорчевок или других мелиораций по подготовке культурных земель.

6. Освободить от обложения единым сельско - хозяйственным налогом в течение первых трех лет по водворении хозяйства трудовых землепользователей и их об'единений (артелей, коммун, товариществ), переселяющихся и расселяющихся в порядке правил о землеустройстве или переселении на новые места, где устройство хозяйства требует разработки целинных земель или сопровождается введением улучшенных форм землепользования (переход на многополье с установлением клиньев травяных и пропашных культур, а в засушливых районах — засухоустойчивых растений, посевов селекционными семенами).

7. Освободить от обложения единым сельско - хозяйственным налогом в течение одного года с момента перехода на землепользование в новых границах хозяйства трудовых землепользователей и их об'единений (артелей, коммун, товариществ), переселяющихся и расселяющихся в порядке правил о землеустройстве или переселении, при водворении их на новых землях, с возведением на участках, отведенных по землеустройству, необходимых для постоянного ведения хозяйства построек в случаях, не предусмотренных ст. 5 и 6.

8. Трудовые землепользователи, переселяющиеся и расселяющиеся на новые места, а равно их семьи и имущество перевозятся, при переезде на указанные новые места, по льготному переселенческому тарифу, устанавливаемому тарифным комитетом при народном комиссариате путей сообщения.

9. Освободить от обложения местным налогом с грузов, привозимых и вывозимых по железнодорожным и водным путям сообщения, имущество переселенцев и расселенцев, перевозимое по льготному переселенческому тарифу (ст. 8).

10. Статьи 5 6 и 7 настоящего постановления ввести в действие с 1926—27 окладного года.

Председатель Центрального Исполнительного Комитета Союза ССР Н. АЙТАКОВ.

Зам Председателя Совета Народных Комиссаров Союза ССР В. КУЙБЫШЕВ

И. о. секретаря Центрального Исполнительного Комитета Союза ССР А. ИВАНОВ.

Москва, Кремль.
10-го сентября 1926 года.

ПОСТАНОВЛЕНИЕ ЦЕНТРАЛЬНОГО ИСПОЛНИТЕЛЬНОГО КОМИТЕТА И СОВЕТА НАРОДНЫХ КОМИССАРОВ СОЮЗА ССР.

Об изменении ст. 102 закона об обязательной военной службе

Центральный Исполнительный Комитет и Совет Народных Комиссаров Союза ССР постановляют:

От 102 закона об обязательной военной службе, утвержденного Центральным Исполнительным Комитетом и Советом Народных Комиссаров Союза ССР от 18 сентября 1925 г. (Собр. Зак. Союза ССР 1925 г. № 62, ст. 463), наложить в следующей редакции:

«102 Документальными данными, указанными в ст. 101-й, признаются: в отношении сельского населения — удостоверения волостных (районных) исполнительных комитетов, сельских советов, комитетов взаимопомощи, комитетов незамужних селян (для Украинской ССР) и соответствующих им организаций; в отношении городского населения, проживающего в домах, эксплоатируемых государственными, общественными и кооперативными организациями — удостоверения, выданные домоуправлениями, а в отношении населения, проживающего в домах, эксплоатируемых частными физическими и юридическими лицами, — удостоверения, выданные милицией и профессиональными организациями.

Означенные удостоверения выдаются как на основании документов так и на основании свидетельских показаний. В случае сомнения, призывные комиссии имеют право проверить упомянутые удостоверения всеми способами, какими найдут необходимыми».

Председатель Центрального Исполнительного Комитета Союза ССР Н. АЙТАКОВ.

Зам председателя Совета Народных Комиссаров Союза ССР В. КУЙБЫШЕВ.

И. о. секретаря Центрального Исполнительного Комитета Союза ССР А. ИВАНОВ.

Москва, Кремль.
10 сентября 1926 г.

ПОСТАНОВЛЕНИЕ ЗАКАВКАЗСКОГО ЦЕНТРАЛЬНОГО ИСПОЛНИТЕЛЬНОГО КОМИТЕТА.

Об утверждении положения о бюджетной комиссии Закавказского Центрального Исполнительного Комитета.

Закавказский Центральный Исполнительный Комитет постановляет:

Утвердить нижеследующее положение о бюджетной комиссии Закавказского Центрального Исполнительного Комитета:

1. Для осуществления возлагаемой на Закавказский Центральный Исполнительный Комитет задачи по рассмотрению и утверждению единого государственного бюджета ЗСФСР (п. «г» ст. 1 гл. 1, разд. 2 Основного Закона ЗСФСР) образуется бюджетная комиссия Закавказского Центрального Исполнительного Комитета.

2. На бюджетную комиссию возлагается рассмотрение:

а) одобренного Советом Народных Комиссаров ЗСФСР единого государственного бюджета ЗСФСР во всех его частях;

б) представлений Совета Народных Комиссаров ЗСФСР по всякого рода вопросам, связанным с утверждением Закавказским Центральным Исполнительным Комитетом единого государственного бюджета ЗСФСР;

в) отчета об исполнении единого государственного бюджета ЗСФСР после прохождения его в Совете Народных Комиссаров ЗСФСР;

г) сообщение докладов по составлению бюджета;

д) по предложению президиума Закавказского Центрального Исполнительного Комитета обжалований республиками, входящими в состав ЗСФСР, и народными комиссариатами ЗСФСР постановлений Совета Народных Комиссаров ЗСФСР по вопросам бюджетного характера, вносимых в Закавказский Центральный Исполнительный Комитет;

е) всех прочих вопросов, касающихся государственного бюджета, передаваемых на рассмотрение комиссии президиумом Закавказского Центрального Исполнительного Комитета, и вопросов бюджетного характера, возникающих по инициативе самой бюджетной комиссии или отдельных ее членов;

ж) вопросов, связанных с определением бюджетных прав ЗСФСР и входящих в ее состав республик.

Примечание: Вопросы, предусмотренные ст. 2 настоящего положения, рассматриваются бюджетной комиссией ЗакЦИК по затребовании заключений от республик, входящих в состав ЗСФСР.

3. Указанный в ст. 2 пункт «а» настоящего положения единый государственный бюджет по всех его частях представляется в бюджетную комиссию Советом Народных Комиссаров ЗСФСР одновременно с представлением единого государственного бюджета на утверждение в Закавказский Центральный Исполнительный Комитет.

4. Бюджетная комиссия составляет доклад по единому государственному бюджету ЗСФСР в соответствии с порядком рассмотрения и утверждения бюджета Закавказским Центральным Исполнительным Комитетом (см. [illegible] положения о бюджетных правах ЗСФСР и входящих в ее состав республик), причем при утверждении единого государственного бюджета ЗСФСР Закавказским Центральным Исполнительным Комитетом и закавказским с'ездом советов председатель или член бюджетной комиссии выступает в качестве содокладчика.

5. Народные комиссариаты и центральные учреждения ЗСФСР одновременно с представлением финансовых смет в народный комиссариат финансов ЗСФСР, а республики, входящие в состав ЗСФСР, своих бюджетов (росписей доходов и расходов) в Совет Народных Комиссаров ЗСФСР препровождают копии таковых в бюджетную комиссию Закавказского Центрального Исполнительного Комитета. Бюджетная комиссия по утверждении бюджета Советом Народных Комиссаров ЗСФСР распределяет бюджеты республик, входящих в состав ЗСФСР, и сметы ЗСФСР между членами комиссии для предварительной проработки и доклада бюджетной комиссии Закавказского Центрального Исполнительного Комитета, причем этим членам комиссии предоставляется право требовать необходимые материалы и участвовать в рассмотрении порученных им смет во всех инстанциях.

6. Члены бюджетной комиссии Закавказского Центрального Исполнительного Комитета и кандидаты к ним, в количестве, устанавливаемом Закавказским Центральным Исполнительным Комитетом, избираются сессией Закавказского Центрального Исполнительного Комитета.

Председатель бюджетной комиссии и его заместитель назначаются президиумом Закавказского Центрального Исполнительного Комитета из числа членов бюджетной комиссии.

7. Бюджетная комиссия Закавказского Центрального Исполнительного Комитета выделяет из своей среды президиум из пяти человек, в том числе председателя бюджетной комиссии Закавказского Центрального Исполнительного Комитета и его заместителя.

Секретарь бюджетной комиссии Закавказского Центрального Исполнительного Комитета избирается комиссией из числа членов президиума комиссии.

8. На президиум комиссии возлагается:

а) созыв пленарных заседаний комиссии;

б) разработка вопросов организационного характера, связанных с деятельностью бюджетной комиссии, и ведения секретарской части;

в) подготовка бюджетных материалов к пленарным заседаниям комиссии и предварительное рассмотрение их.

9. При обсуждении в бюджетной комиссии единого государственного бюджета ЗСФСР на ее заседания присутствуют представители Совета Народных Комиссаров ЗСФСР и представители республик, входящих в состав ЗСФСР.

10. Бюджетная комиссия имеет право приглашать сведущих лиц и вызывать представителей ведомств для заслушания их об'яснений.

11. Заседания комиссии считаются состоявшимися, если в них присутствует не менее половины состава членов комиссии, причем все вопросы решаются простым большинством голосов.

12. Заседания президиума комиссии считаются действительными, если в них присутствуют, кроме председателя или его заместителя, не менее двух членов президиума, причем все вопросы решаются простым большинством голосов.

13. Доклад бюджетной комиссии по единому государственному бюджету ЗСФСР, кроме изложения обстоятельств дела и соображений комиссии, должен содержать ее заключение в виде проекта постановления Закавказского Центрального Исполнительного Комитета.

14. Бюджетная комиссия Закавказского Центрального Исполнительного Комитета и ее президиум обслуживаются секретариатом президиума Закавказского Центрального Исполнительного Комитета.

Председатель Закавказского Центрального Исполнительного Комитета С. ХАНОЯН.

Секретарь Закавказского Центрального Исполнительного Комитета А. ШАВЕРДОВ.

Тифлис—Дворец.
27 сентября 1926 года.

ПОСТАНОВЛЕНИЕ № 43/99. НАРОДНОГО КОМИССАРИАТА ВНУТРЕННЕЙ ТОРГОВЛИ ЗСФСР.

От 5 октября 1926 г.

(По управл. регулирования).

О ЦЕНАХ НА НЕФТЕПРОДУКТЫ.

На основании п. «в» ст. 3 постановления ЗакЦИК — «О временном положении о народном комиссариате внутренней торговли ЗСФСР», от 26 июня 1924 г., Закнаркомторг во изменение литера «а» и «б» пунктов 1 и 11 постановления своего от 30 июля 1925 г., за № 50, постановляет:

§ 1. Установить следующие оптовые отпускные цены на нефтепродукты при отпуске Грузгостопом ВСНХ ССРГ:

а) Франко-склад в Тифлисе и Навтлуге:

	Для госторг.	Для и коопера.	частных.
На керосин за 1 клгр.	7,5 к.	8,24 к.	
На бензин	27,78 к.	27,78 к.	
На машинное масло	19,05 к.	19,05 к.	
На цилиндровое	25,88 к.	26,88 к.	
На моторную нефть	5,22 к.	5,22 к.	

б) Франко-цистерна ст. Тифлис и Навтлуг:

	Для госторг.	Для и коопера.	частных.
На бензин за 1 клгр.	26,31 к.	26,31 к.	
На машинное масло	18,31 к.	18,31 к.	
На цилиндров. масло	24,91 к.	24,91 к.	
На моторную нефть	5,01 к.	5,01 к.	

в) Франко-цистерна Батум:

	Для госторг.	Для и коопера.	частных.
На керосин за 1 клгр.	7,63 к.	7,75 к.	
На бензин	29,61 к.	29,61 к.	
На машинное масло	21,12 к.	21,12 к.	
На цилиндр. масло.	27,84 к.	27,84 к.	

г) Франко-склад Батум (для Абхазии):

На керосин за 1 клгр. 7,69 к.

§ 2. Установить следующие розничные отпускные цены для госторговли и кооперации и частных по гор. Тифлису:

На керосин за 1 клгр. 9 коп.

§ 3. Установить следующие оптовые отпускные цены для ВСНХ СОР Армении:

а) Франко-склад Эривань:

	Для госторг.	Для к коопера.	частных.
На керосин за 1 клгр.	8,97 к.	9,16 к.	
На бензин	27,90 к.	27,90 к.	
На машинное масло	19,23 к.	19,23 к.	
На цилиндровое	25,95 к.	25,95 к.	

§ 4. Поручить уполнаркомторгу ЗСФСР по ССР Армении и Азербайджана дальнейшие оптовые и розничные отпускные цены на нефтепродукты по соответствующим республикам.

§ 5. Уполномоченным наркомторга в отдельных, входящих в ЗСФСР, республиках иметь наблюдение за точным исполнением сего постановления.

§ 6. Виновные в нарушении сего постановления подлежат ответственности по уголовному кодексу соответствующей республики за нарушение правил о внутренней торговле.

§ 7. Настоящее постановление входит в силу со дня его опубликования.

Закнаркомвнуторг ЕРКОМАЙШВИЛИ.
Нач. упр. регулирования НОВИКОВ.
Управляющий делами ЧАКЕРТ.

ПОСТАНОВЛЕНИЕ № 44/100. НАРОДНОГО КОМИССАРИАТА ВНУТРЕННЕЙ ТОРГОВЛИ ЗСФСР.

От 5 октября 1926 г.

(По управл. регулирования).

О ЦЕНАХ НА САХАР.

На основании п. «в» ст. 3 постановления ЗакЦИК «О временном положении о народном комиссариате внутренней торговли ЗСФСР», от 26 июня 1924 г., Закнаркомторг во изменение ст. 2 литера «а», «б», «в» и «е» п. 11 постановления Комвнуторга ЗСФСР от 12 апреля 1924 г. постановляет:

§ 1. Установить следующие розничные отпускные цены на сахар для госторговли, кооперации и частных торговцев:

	Цена за 1 килограмм: Сахар рафинад.	Сах. песок.
По гор. Тифлису	85 к.	68 к.
По гор. Батуму	85 к.	69 к.
По гор. Баку	80 к.	61 к.
По гор. Эривани	85 к.	70 к.

§ 2. Уполномоченным Закнаркомвнуторга в отдельных, входящих в ЗСФСР, республиках и их местным органам иметь наблюдение за точным исполнением настоящего постановления.

§ 3. Виновные в нарушении настоящего постановления подлежат ответственности по уголовному кодексу соответствующих республик, как за нарушение правил о внутренней торговле.

§ 4. Настоящее постановление входит в силу со дня его опубликования.

Закнаркомвнуторг ЕРКОМАЙШВИЛИ.
Нач. упр. регулирования НОВИКОВ.
Управляющий делами ЧАКЕРТ.

ПОСТАНОВЛЕНИЕ № 45/101. НАРОДНОГО КОМИССАРИАТА ВНУТРЕННЕЙ ТОРГОВЛИ ЗСФСР

От 5 октября 1926 г.

(По управл. регулирования).

О ЦЕНАХ НА КУУЛИНСКУЮ СОЛЬ.

На основании п. «в» ст. 3 постановления ЗакЦИК «О временном положении о народном комиссариате внутренней торговли ЗСФСР» от 26 июня 1924 г., Закнаркомвнуторг во изменение литера «а» и «б» п. 1 постановления своего от 18 февраля 1925 г., за № 27 постановляет:

§ 1. Установить следующие предельные оптовые (поваговые) отпускные цены на куулинскую немолотую соль для Сольсиндиката:

а) Франко-склад Сольсиндиката в гор. Баку:

	Для госторгов.	Для и коопера.	частных.
За 1 килограмм	2,27 к.	2,39 к.	

б) Франко-вагон ст. Баку:

За 1 килограмм	2,39 к.	2,51 к.	

§ 2. Уполномоченному Закнаркомторга в АССР поручить установить дальнейшие оптовые и розничные отпускные цены на указанную соль в гор. Баку.

§ 3. Уполномоченному Закнаркомторга в АССР иметь наблюдение за точным исполнением сего постановления.

§ 4. Виновные в нарушении настоящего постановления подлежат ответственности по уголовному кодексу соответствующей республики за нарушение правил о внутренней торговле.

§ 5. Настоящее постановление входит в силу со дня его опубликования.

Закнаркомторг ЕРКОМАЙШВИЛИ.
Нач. упр. регулирования НОВИКОВ.
Управляющий делами ЧАКЕРТ.

ПОСТАНОВЛЕНИЕ № 46/102. НАРОДНОГО КОМИССАРИАТА ВНУТРЕННЕЙ ТОРГОВЛИ ЗСФСР.

От 5 октября 1926 г.

(По управл. регулирования).

О ЦЕНАХ НА НАХИЧЕВАНСКУЮ КАМЕННУЮ СОЛЬ.

На основании п. «в» ст. 3 постановления ЗакЦИК «О временном положении о народном комиссариате внутренней торговли ЗСФСР» от 26 июня 1924 г., Закнаркомторг во изменение литера «а», «б» п. 1 и литера «г» п. 11 постановления своего от 18 апреля 1925 г. за № 35 постановляет:

§ 1. Установить следующие предельные оптовые (поваговые) отпускные цены на нахичеванскую каменную соль:

а) Франко-вагон ст. Шахтахты и Нахичевань:

	Для кооперац.	Для и госторгов.	частных.
За 1 килограмм	2,44 к.	2,56 к.	

б) Франко-вагон ст. Тифлис:

За 1 килограмм	3,42 к.	3,54 к.	

§ 2. Установить следующие предельные мелко-оптовые отпускные цены на нахичеванскую каменную соль. Франко-склад и лавки госторговли и кооперации по гор. Тифлису:

За 1 килограмм 4,08 к.

§ 3. Поручить уполнаркомторга ЗСФСР по АССР и СОРА установить дальнейшие отпускные цены на нахичеванскую каменную соль в городах Баку и Эривани.

§ 4. Уполномоченным наркомвнуторга в отдельных, входящих в ЗСФСР, республиках иметь наблюдение за точным исполнением сего постановления.

§ 5. Виновные в нарушении настоящего постановления подлежат ответственности по уголовному кодексу соответствующей республики за нарушение правил о внутренней торговле.

§ 6. Настоящее постановление входит в силу со дня его опубликования.

Закнаркомвнуторг ЕРКОМАЙШВИЛИ.
Нач. упр. регулирования НОВИКОВ.
Управляющий делами ЧАКЕРТ.

ПОСТАНОВЛЕНИЕ № 47/103 НАРОДНОГО КОМИССАРИАТА ВНУТРЕННЕЙ ТОРГОВЛИ ЗСФСР.

От 5 октября 1926 г.

(По управлению регулирования).

О ЦЕНАХ НА КРЫМСКУЮ ЗЕРНИСТУЮ СОЛЬ

На основании п. «в» ст. 3 постановления Зак. ЦИК «О временном положении о народном комиссариате внутренней торговли ЗСФСР» от 26 июня 1924 года, Закнаркомторг во изменение литера «а» и «б» п. 1 и «а» и «б» п. 11 постановления своего от 18 февраля 1925 г. за № 28 постановляет:

§ 1. Установить следующие предельные оптовые (поваговые) отпускные цены на крымскую зернистую соль для Сольсиндиката:

а) Франко-склад Сольсиндиката в гор. Батуме:

	Для госторг.	Для и кооп.	частных.
За 1 килограмм	2,45 к.	2,57 к.	

б) Франко-вагон Батум:

За 1 килограмм	2,56 к.	2,69 к.	

§ 2. Установить следующие оптовые (поваговые) отпускные цены на крымскую зернистую соль для Цекламара:

	Для госторг.	Для и кооп.	частных.
а) Франко-склад Батум:			
За 1 килограмм	2,56 к.	2,69 к.	
б) Франко-вагон Батум:			
За 1 килограмм	2,69 к.	2,81 к.	

§ 3. Поручить уполнаркомторга ЗСФСР по ССРГ установить дальнейшие отпускные цены на крымскую зернистую соль в гор. Батуме.

§ 4. Уполномоченному наркомторга ЗСФСР по ССРГ иметь наблюдение за точным исполнением сего постановления.

§ 5. Виновные в нарушении настоящего постановления подлежат ответственности по уголовному кодексу соответствующей республики за нарушение правил о внутренней торговле.

§ 6. Настоящее постановление входит в силу со дня его опубликования.

Закнаркомторг ЕРКОМАЙШВИЛИ.
Нач. упр. регулирования НОВИКОВ.
Управляющий делами ЧАКЕРТ.

ПОСТАНОВЛЕНИЕ № 48/104 НАРОДНОГО КОМИССАРИАТА ВНУТРЕННЕЙ ТОРГОВЛИ ЗСФСР.

От 5 октября 1926 г.

(По управлению регулирования).

О ЦЕНАХ НА ХЛЕБ.

На основании п. «в» ст. 3 постановления Зак. ЦИК «О временном положении о народном комиссариате внутренней торговли ЗСФСР» от 26 июня 1924 г. Закнаркомторг во изменение постановления своего от 2 февраля 1925 г. за № 25 постановляет:

§ 1. Установить в гор. Тифлисе, Баку, Баку и Эривани следующие предельные цены на хлеб для кооперации и госторговли:

На 1-й сорт за 1 килограмм 22 коп.
На 2-й сорт за 1 килограмм 17 коп.
На 3-й сорт за 1 килограмм 14,5 коп.

Примечание. Цена на грузинский хлеб (горно) соответственно сортам на 2 коп. дороже за 1 килограмм.

§ 2. Уполномоченным наркомторга в отдельных, входящих в ЗСФСР, республиках иметь наблюдение за точным исполнением сего постановления.

§ 3. Виновные в нарушении настоящего постановления подлежат ответственности по уголовному кодексу соответствующей республики за нарушение правил о внутренней торговле.

§ 4. Настоящее постановление входит в силу со дня его опубликования.

Закнаркомторг ЕРКОМАЙШВИЛИ.
Нач. упр. регулирования НОВИКОВ.
Управляющий делами ЧАКЕРТ.

ПОСТАНОВЛЕНИЕ № 49/105 НАРОДНОГО КОМИССАРИАТА ВНУТРЕННЕЙ ТОРГОВЛИ ЗСФСР.

От 5 октября 1926 г.

(По управлению регулирования).

О ПРЕДЕЛЬНЫХ ЦЕНАХ НА МЫЛО.

На основании п. 6 ст. 3 постановления Зак. ЦИК «О временном положении о народном комиссариате внутренней торговли ЗСФСР» от 26 июня 1924 г., наркомторг ЗСФСР в отмену своего постановления за № 17/73 от 10 апреля с. г. постановляет:

§ 1. Установить нижеследующие оптово-отпускные цены на мыло «Петух», «Толле» и «Мраморное» завода текстильно-маслобойно-мыловаренного треста ВСНХ СОРГ в Тифлисе франко-завод:

а) Для госорганов и кооперации:
1. Мыло «Петух» 1 клгр. нетто 42,75 к
2. Мыло «Толле» 1 клгр. нетто 42,75 к.
3. Мыло «Мраморное» 1 клгр. 41,25 к.

б) Для частной торговли установить те же цены, с прибавлением к ним на мыло «Петух» и «Толле» 3 проц., на «Мраморное»—4 проц.

§ 2. Процентное содержание твердых жиров в мылах производства текстильно-мыловаренного треста ВСНХ СОРГ определяется «Петух» и «Толле» минимум 64 проц., для «Мраморного»—48 проц.

§ 3. Наличный запас мыла на складах текстильно-маслобойно-мыловаренного треста ВСНХ СОРГ с процентным содержанием твердых жиров ниже норм, определенных § 2 настоящего постановления, должен быть реализован по следующим ценам:

а) Для госорганов и кооперации:
Мыло «Толле» 11 р. 75 коп. за ящик.
Мыло «Петух» 20 р. 75 коп. за ящик.

б) Для частной торговли:
Мыло «Толле» 12 руб. за ящик.
Мыло «Петух» 21 р. за ящик.

§ 4. Розничные цены на мыло вышеуказанных сортов, установленные для госорганов и кооперации постановлением Закнаркомвнуторга за № 29 от 24 февраля 1925 г., настоящим постановлением отменяются.

§ 5. Уполномоченным наркомвнуторга ЗСФСР по АССР и СОРА предлагается в соответствующих республиках в срочном порядке установить предельные цены на мыла местного производства.

§ 6. Уполномоченным Закнаркомвнуторга в отдельных, входящих в состав ЗСФСР, республиках и их местным органам иметь наблюдение за точным исполнением настоящего постановления.

§ 7. Виновные в нарушении настоящего постановления подлежат ответственности по уголовному кодексу соответств. республики, как за нарушение правил о внутренней торговле.

§ 8. Настоящее постановление входит в силу со дня его опубликования.

Закнаркомторг ЕРКОМАЙШВИЛИ.
Нач. упр. регулирования НОВИКОВ.
Управляющий делами ЧАКЕРТ.

ПОСТАНОВЛЕНИЕ № 50/106 НАРОДНОГО КОМИССАРИАТА ВНУТРЕННЕЙ ТОРГОВЛИ ЗСФСР.

От 5 октября 1926 г.

(По управлению регулирования).

На основании п. «в» ст. 3 постановления Зак. ЦИК «О временном положении о народном комиссариате внутренней торговли ЗСФСР» от 26 июня 1924 года Наркомторг ЗСФСР в отмену своего постановления за № 20/76 от 26 июня с. г. постановляет:

§ 1. Оптовую отпускную цену Заксельмаша и Заксоюза на серный цвет марки «Булда» при отпуске госторгам и национальным кооперативным центрам установить за один килограмм брутто за нетто франко-вагон Батум 14,65 коп.

§ 2. Оптовую отпускную цену сельхоз. банка ССР Грузии и национальных кооперативных центров на серный цвет «Булда» при отпуске первичным кооперативам установить за один килограмм брутто за нетто франко-вагон Батум в 15,57 коп.

§ 3. Отпускную цену первичной кооперации на серный цвет «Булда» при отпуске непосредственным потребителям-крестьянам установить в следующем размере: себестоимость франко-вагон Батум, плюс 15 проц. на покрытие утруски, а также организационных и прочих расходов кооператива и плюс действительные расходы по переброске серного цвета до места продажи. Цена брутто за нетто.

§ 4. Уполномоченным наркомвнуторга в отдельных, входящих в ЗСФСР, республиках иметь наблюдение за точным исполнением настоящего постановления.

§ 5. Виновные в нарушении сего постановления подлежат ответственности по уголовному кодексу соответствующей республики за нарушение правил о внутренней торговле.

§ 6. Настоящее постановление входит в силу со дня его опубликования.

Закнаркомвнуторг ЕРКОМАЙШВИЛИ.
Нач. упр. регулирования НОВИКОВ.
Управляющий делами ЧАКЕРТ.

ПОСТАНОВЛЕНИЕ № 51/107 НАРОДНОГО КОМИССАРИАТА ВНУТРЕННЕЙ ТОРГОВЛИ ЗСФСР.

От 5-го октября 1926 г.

(По упр. регулирования).

О ЦЕНАХ НА МАЗУТ.

На основании п. «в» ст. 3 постановления ЗакЦИК «О временном положении о народном комиссариате внутренней торговли ЗСФСР» от 26 июня 1924 г., Закнаркомвнуторг по изменение постановления своего от 22 июня с. г. за № 32/88, постановляет:

§ 1. Установить следующие предельные оптовые цены на мазут Грузгостопа ВСНХ ССР Грузии:

а) Франко-склад Грузгостопа ВСНХ ССРГ Тифлис-Навтлуг—4,83 к. за 1 кг.
Батум 5,16 к. за 1 кг.

б) Франко-цистерна ст. Тифлис 4,21 коп.

§ 2. Установить следующие предельные оптовые отпускные цены на мазут ВСНХ Армении:

а) Франко-цистерна ст. Эривань за 1 килограмм 4,61 коп.

б) Франко-склад ВСНХ ССР Армении в Эривани за 1 кг. 4,73 коп.

§ 3. Поручить уползакнаркомвнуторгу ЗСФСР в СОРА установить дальнейшие предельные отпускные цены на мазут по территории СОРА.

§ 4. Поручить уполнаркомвнуторгу ЗСФСР по Азербайджану установить предельные цены на мазут в АССР.

§ 5. Уполномоченным Закнаркомвнуторга в отдельных, входящих в ЗСФСР, республиках иметь наблюдение за точным исполнением сего постановления.

§ 6. Виновные в нарушении настоящего постановления подлежат ответственности по уголовному кодексу соответствующей республики за нарушение правил о внутренней торговле.

§ 7. Настоящее постановление входит в силу со дня его опубликования.

Наркомторг ЗСФСР ЕРКОМАЙШВИЛИ
Нач. упр. регулирования НОВИКОВ
Управляющий делами ЧАКЕРТ

ПОСТАНОВЛЕНИЕ № 53/109. НАРОДНОГО КОМИССАРИАТА ВНУТРЕННЕЙ ТОРГОВЛИ ЗСФСР.

От 7-го октября 1926 г.

(По управлению регулирования).

О ценах на табак

На основании п. «в» ст. 3 постановления ЗакЦИК «О временном положении о народном комиссариате внутренней торговли ЗСФСР» от 26 июня 1924 г. Закнаркомвнуторг в изменение п. 1 постановления своего от 30 апреля 1925 г, за № 38 постановляет:

1. Установить по всей территории [illegible] ЗСФСР следующие предельные отпускные цены на крошеный курительный табак со включением акциза:

На I сорт «А» в упаковке по 100 гр.	1 р. 18 к.
На I сорт «Б» в упаковке по 100 гр.	1 р.
На I сорт «Б» в упаковке по	50 гр. 50 к.
На II сорт «А» в упаковке по	100 гр. 70 к.
На II сорт «А» в упаковке по	50 гр. 35 к.
На II сорт «Б» в упаковке по	100 гр. 53 к.
На II сорт «Б» в упаковке по	50 гр. 27 к.

2. Пункты 2, 3, 4, 5, 6, 7 и 8 постановления наркомторга ЗСФСР от 30 апреля 1925 г. за № 88 оставить в силе.

3. Уполномоченным наркомторга в отдельных, входящих в ЗСФСР, республиках иметь наблюдение за точным исполнением сего постановления.

4 Виновные в нарушении сего постановления подлежат ответственности по уголовному кодексу соответствующей республики за нарушение правил о внутренней торговле.

5 Настоящее постановление входит в силу со дня его опубликования.

Наркомвнуторг ЗСФСР ЕРКОМАЙШВИЛИ.
Нач упр регулирования НОВИКОВ.
Управляющий делами ЧАКЕРТ.

ЦИРКУЛЯР ЗАКНАРКОМ. ТРУДА № 45.

От 4 октября 1926 г.

О мерах к своевременному и полному учету и получению страховых взносов.

При сем препровождается к сведению и неуклонному руководству копия циркуляра НКТ ССР от 10 сентября 1926 г. № 196-631 «О мерах к своевременному и полному учету и получению стра

Физкультура

Новое поражение «Русскабеля». 3 октября в Баку состоялся футбольный матч между московской командой «Русскабель» и сборной города Игра закончилась вторичной победой бакинцев при счете 2:1. В тот же день команда «Русскабель» выехала в Москву.

Футболисты ЗСФСР в Финляндии. По сведениям, полученным советом физкультуры, сборная команда футболистов ЗСФСР прибыла в Гельсингфорс, где проведет матч с командой рабочего спорт-союза Финляндии.

Первенство Закавказья по спортграм. В период с 20 октября по 20 ноября закавсовет физкультуры будет проведены розыгрыши первенства ЗСФСР по футболу, баскетболу, волейболу и теннису.

Восточный праздник физкультуры. По постановлению Красного Спортинтерна, проведение первого Ближне-восточного праздника физкультуры переносится на будущий год.

Футбол. Сборная команда футболистов ЗСФСР, одержавшая победу над командой Орехово-Зуево (2:1), выступила на этом матче в следующем составе: вратарь — Панков (Грузия); защита — Косеньков, Марахтанов (Азербайджан); полузащита — Гаспаров (Грузия), Иванов (Азербайджан), Пирцидзе (Грузия); нападение — Панделов, Гунин, Мдивани, Абашидзе, Перепетайлов. Отсутствовали лучшие игроки команды Пачулия и Жордания. В игре особенно отличились Панков и Перепетайлов.

Первенство Грузии по футболу. 31 октября в Тифлисе состоится финальный матч футбольного первенства Грузии между сборными командами Батума и Тифлиса.

Неделя физкультуры. С 15 по 22 ноября по Грузии будет проведена «неделя физкультуры».

Мозг доисторического человека

Вчера вечером в аудитории музея Грузии состоялся доклад археолога Ниоралзе об ископаемых мозгах доисторического человека, найденных в селе Одишцове в 18-20 километрах от Москвы.

Мозги были найдены в 18-20 километрах от Москвы, на месте добычи глины для кирпичного завода. В этой глине до этого находили кости вымерших теперь животных. Осенью 1925 года рабочие в желтой глине нашли зубы и кости мамонта и других исчезнувших животных.

Знаток анатомии мозга человека московский ученый Гинце взял часть левого полушария мозга современного человека и сравнил его с той же частью найденного мозга. Оказалось, что на сравнительно маленькой площадке нашлось 60 совпадающих анатомических точек. Он же нашел на окаменелом полушарии и центр речи (брока). В извилинах окаменелого мозга было найдено черноватое вещество. Микрохимический анализ этого вещества показал содержание в нем неорганических веществ, присущих крови. Рентгеновский снимок обнаружил пустоты как раз на месте расположения желудочков. Дальнейшее исследование найденного мозга должно определить его давность, относимую, по предварительным данным, к самой ранней эпохе существования человеческой расы.

Шахматы

Межкружковые состязания. Ввиду начала 10 октября межкружковых клубных состязаний в субботу, 9 октября, в 7 час. вечера, в шахкружке Нового рабочего клуба состоится общее собрание участников турнира победителей.

Коллективное соревнование. Культотдел совпрофа Грузии с 9-го по 31 октября проводит коллективные соревнования по шахматам между рабочими клубами города. По вопросам проведения турнира 5-го октября, в 5 часов вечера, в Рабочем Дворце (комната №21) состоится заседание шахсекции КО СПСГ совместно с представителями бюро шахкружков.

Юридический отдел

(Ответы читателям).

— **А. Р.** Квартирант обязан вносить квартирную плату домовладельцу в установленные сроки, не выжидая требования с его стороны.

— **Кн. № 904.** Срок считается не пропущенным если жалоба или требуемая судом бумага сдана на почту до истечения срока, а получена в суде после истечения срока.

— **Педагогу.** Каникулярное время для педагога включает возможность получения очередного отпуска в остальное время года.

— **Гр. дворнику.** Закономерно расторгнутый трудовой договор с дворником не дает ему права продолжать пользоваться в доме помещением, которое он занимал на правах дворника.

Справочный отдел

ПАРТИЙНЫЙ ДЕНЬ

(Извещения принимаются до 3 ч. дня).

Горрайком ТО КП (б) Г нарезает, что в пятницу, 8 октября, ровно в 6 час. вечера, созываются кустовые закрытые собрания ячеек горрайона по следующих пунктах: **концертный зал театра Руставели** — яч. типографии военкомрата, 1-й, 2-й, 3-й и 4-й типографий, типографии «Зари Востока», литографии полиграфтреста, школы полиграфтреста, типографии Цекавширы, типографии ЦК, типографии «Рабочей Правды», типографии «Красный Воин», табфабр. им. Ленина, фабрики гнутой мебели, завода «Тамза», ЗГПУ и ЗКУ—**докладчик Б. Ломинадзе; в помещении дома работпрос (ул Пурцеладзе, бывш. Колубанская, 3):** коллектив 8 полка ЗГПУ, коллектив пожарников, ПШИ им. Ленина, рабфак ГПИ, округ связи и госконсерватории—**докладчик Лисовский.**

О дне собраний в остальных ячейках будет сообщено дополнительно.

Секретарям ячеек предлагается проверить присутствующих членов своих ячеек по спискам.

2-й райком ТО КП (б) Грузии сообщает, что порядок проведения кустовых собраний ячеек по району на пятницу, 8 октября с. г., намечается следующий: Центральный рабочий клуб, в 5½ час. вечера, докладчик тов. **Асрибеков**—ячейки: завода им 26 коммунаров, медпрокатного завода, обозно-ремонтн. завода, Закавтопромторга, Еркоопа, тр. Еркоопа, Госмедторга, Грузгосстарта, табак. фабрики им. Р. Люксембург; **клуб домовых рабочих им Мясникова,** в 5½ час вечер., докладчик т. **Ханоян**—ячейки: домовых рабочих, Сантеха, грузчиков, строителей, 3-го завкома, Грузшвейпрома и кол. швейников.

ВЫЗОВЫ:

Учраспред ТК КП (б) Грузии предлагает явиться в учраспред ТК к тов. Чаркиани, в 9 час. утра, 8 октября с. г., т.т. Габриелянц Оганесу и Гаспеву Григорию Антоновичу.

Горрайком ТО КП (б) Г предлагает всем членам и кандидатам КП (б) рабфаковцам и вузовцам, временно (на летние каникулы) приехавшим по месту работы, явиться в учраспред райкома для прикрепления к соответствующим ячейкам.

10 октября, в 11 час. утра, в помещении комитета полигр пром Грузии (Броссе, № 2) общее собрание всех зав. и помощников полигр. предприятий в Тифлисе.

В пятницу, 8 октября, в 7 час. вечера, в физ. лаборатории гос. университета заседание физич. о-ва. Приглашаются преподаватели физики груз школ и техникумов.

СЕГОДНЯ В КИНО.

Аполло, Арфасто и Солей—«Ханума». **Палас** — «Последний выстрел». **Миньон**—«Капризы мисс Мей». **Одеон**—«Волны жизни и любви».

СПРОС НА РАБОЧУЮ СИЛУ.

Биржа труда вызывает 60 статистиков, 100 регистраторов, 50 делопроизводителей, 60 управделами.

РАДИО-ПЕРЕДАЧА

Московская ст. им. Коминтерна (длина волны 1.450 метров) передает в 1 ч. — 4 ч. 30 м. — «Радио-пионер», 5 ч. 20 м. — 5 ч. 50 м. — лекция; 5 ч.50 м.—6 ч. 20 м.—лекция; 6 ч. 20 м. —7 ч. 05 м—«Рабочая радио-газета»; 8 ч.—трансляция.

ЦЕНЫ.

Значительный подвоз к базару живой птицы. Курица от 1 р. до 1 р. 80 к. Сыр тушинский—1 р. 50 коп. килограмм, сыр сулугуни—1 руб., мед —1 р. клгр. виноград пулавский — 30 коп., гранаты—8 коп. штука, чеснок—37 коп., баклажаны—3—4 коп. штука.

БИРЖЕВОЙ ДЕНЬ.

За 6 октября [illegible] с мукой пшеничной, жировыми товарами и электротехническими материалами. Крепко растительными и техническими маслами. С остальными без особых перемен. Вырисовы торговых таких. Заключено около 17 сделок.

БЮЛЛЕТЕНЬ ФОНДОВОГО ОТДЕЛА ТИФЛИССКОЙ ТОВАРНОЙ БИРЖИ

7-го октября 1926 г.

	Продавцы	Покупатели	Справочн. ц.
Вол. выигр. заем 1922 года	[illegible]	[illegible]	[illegible]
Вол. выигр. заем 1924 года	[illegible]	[illegible]	[illegible]
2-й кр 12-проц. выигр. заем за 5 р.	102 р. — к.	101 р. 50 к.	101 р. 7[illegible]
Платежные обязательства Центр. классы НКФ СССР			
6-тимес. срок 1 ноября	5 р. 05½ к.	5 р. 04 к.	5 р. 04½ к.
6-тимес. срок 1 декабря	100 р. 75 к.	100 р. 25 к.	100 р. 50 к.
6-тимес. срок 1 января	99 р. 50 к.	99 р. — к.	99 р. 25 к.
6-тимес. срок 1 февраля	96 р. 25 к.	97 р. 75 к.	96 р. — к.
6-тимес. срок 1 марта	97 р. — к.	96 р. 50 к.	96 р. 75 к.
Фунты стерлингов эффективны	9 р. 45 к.	9 р. 42 к.	9 р. 44 к.
Доллары	1 р. 95½ к.	1 р. 93½ к.	1 р. 94½ к.
Турецкие лиры бумажные	1 р. 16 к.	1 р. 14 к.	1 р. 15 к.
Лиры итальянские за 100 шт.			6 р. 75 к.
Франки французские за 100 шт.			4 р. 95 к.

Мать, жена и дети извещают родных и знакомых о смерти после продолжительной и тяжкой болезни любимого

Иогана Готлибовича Геккелер.

Вынос тела в пятницу, 8-го октября, в 3 с пол. час. дня, из квартиры —Гоголевская, 26,—в Лютеранскую церковь; погребение на Немецком кладбище. 198

ОТКРЫТА ПОДПИСКА НА ГАЗЕТУ „Заря Востока" — НА ОКТЯБРЬ И ДО КОНЦА ГОДА. 7178 0—2

Кино-ПАЛАС. Сегодня ежедневный БОЕВИК „ПОСЛЕДНИЙ ВЫСТРЕЛ". Худож. драма в 6 частях. ПРЕМЬЕРА. В главной роли несравненная МЕРИ ПИКФОРД в новой картине „Капризы мисс Мей" Кино-роман в 6 частях. Кассы открыты с 6 часов вечера. 115 0—4

Кино-Миньон.

АПОЛЛО АРФАСТО СОЛЕЙ. ИСКЛЮЧИТ. УСПЕХ! 2-я неделя постановки „ХАНУМА" (КЭТО и КОТЭ). Режиссер А. Р. Цуцунава. Оператор—С. П. Забозлаев. В гл. рол.: Е. Черкезишвили, Т. Абашидзе, Т. Болквадзе, Ц. Цупунава, И. Назаришвили, В. Абашидзе, В. Гунин, К. Микаберидзе, Л. Кавсадзе, М. Чизурели, И. Трапандзе. Струнный оркестр и сазандари. Касса открыта с 5 ч. 30 м. дня. 117 0—4

Кино-Одеон. СЕГОДНЯ ПОСЛЕДНИЙ ДЕНЬ!!! „ВОЛНЫ ЖИЗНИ и ЛЮБВИ". С уч. ФЕРН АНДРА. Между сеансами гастроли артиста Московских театров автора-юмориста Григория МАРМЕЛАДОВА. Начало сеансов ровно в 6 ч. На-днях!! Незнакомка его жена. До 6 ч. в. цены мест для всех 30 коп. 194

УПРАВЛЕНИЕ ЗАГЭС-а

настоящим об'являет, что с понедельника, 11-го сего октября, линия передачи ЗАГЭС-ДИДУБЕ будет поставлена под высокое напряжение.

Всякое приближение к проводам является СМЕРТЕЛЬНЫМ.

На всех опорах вывешено соответствующее об'явление.

195 3—1 Начальник работ ЗАГЭС'а инженер Чичинадзе.

ГОС. КОНСЕРВАТОРИЯ. В субботу, 9 октября, КОНЦЕРТ 10-летнего скрипача-виртуоза АДОЛЬФА ЛЕЩИНСКОГО. В ПРОГРАММЕ: 1-ое отдел.: 1. Мендельсон—концерт. 2. Глюк-Крейслер—мелодия, 3. Сарасате—испанский танец, 4. Моцарт—Менуэт. 2-ое отдел.: Вениявский—Сувенир де Моску, 2. Сарасате—„Кармен", 3. Крейслер—Венский каприз, 4. Паганини—этюд № 24, 5. Каролин—Лафолио. 3-е отд.: 1. Сарасате—Цыганер Вейзер, 2. Дворжак-Крейслер—славянский танец, 3. Эрденко—Чол Нидрей, 4. Вениявский—„Фауст", 6. Вацинин—пляска гномов. У рояля засл. арт. Н. А. Гринкуроза. 193

ОТДЕЛ ВОДОСНАБЖЕНИЯ БАКСОВЕТА ОБ'ЯВЛЯЕТ

на 6 ноября 1926 года, в 1 ч. дня, в гор. Баку, в помещении Отдела Канализации: Коммунистическая, № 4, комн. 72,

ТОРГИ

на сдачу работ по устройству железо-бетонного пивнеспуска (Шемахинского) всего протяжением 1544,5 мт., сечением от 250×90 см. до 1. 10 см.

Заявления надлежит подавать в запечатанных конвертах в Отдел Канализации до 10 час. утра 6-го ноября. При заявлении должна быть приложена квитанция о внесении в кассу Отдела Водоснабжения залога к торгам в сумме **десяти тысяч рублей** или удостоверение об освобождении по закону от внесения залога.

Проекты, кондиции и условия торгов можно осматривать и получать в Отделе Канализации в дни занятий от 12—2 часов.

Заведывающий Отделом Водоснабж. Севостьянов 186 2—1 Гл. инженер канализ. Атлас.

В ТИФАРТСКЛАДЕ ККА (Арсенальная гора) в воскресенье, 10-го сего октября, в 11 час.,

НАЗНАЧАЮТСЯ ТОРГИ

НА ПРОДАЖУ 2-х волов и разного негодного и ненужного имущества, как-то: колес, осей, рессор, лома чугуна, железа, баков и пр. 10 ТИФАРТСКЛАД.

УТЕР удост. личн. № 123, выд. Лорийск. уезд. Исполк. на имя Веры Федоровны Сукавщиной. Считать недействит. 171

УТЕР паспорт на имя Мисака Говорковича Тумояца, выд. Ленинаканским уездным комиссариатом. Считать недействит. 173

ПРЕПОДАВАТЕЛЬ А. Г. КИВИТ спец. готовит в Университет и политехн. инст. по математике и физике. Видеть с 3—4 ч. дня. Улица Джугашвили (б. Ртищевская), 1, кв. № 6, под'езд, 3-й эт. 148 10—2

Уроки пения бывш. арт. Петр. оперы Л. В. Собесская, конч. Петрконсер. по мет., призн. единым Москов. конфер. вок. педаг. 1925 г. Постановка гол., зак. техн., конц. и опер. реп Прием сред. и суб. 3—5. Ул. Квали (б. Артиллерийская, № 13. 182 4—2

НУЖНА **КОРМИЛИЦА** к месячному ребенку. Плехановский пр., 132, кв. 3. 192

УТЕР удостовер. личности, выд. ЗНКФ № 238-2, воинский билет за № 4156—форма № 4 и чл. бил. № 4925 союза совторгслужащих на имя В. А. Маковского. Считать недействит. 179

УТЕР чл. бил. ЛКСМ, паспорт, личная книжка, метрическая выписка, чл. книжка союза всеработземлеса, свидет. об окон. курсов по огнеспельстрой и руководству на имя Титоренко Василия Максимовича; паспорт и чл. бил. ЛКСМ Павла Титоренко. Все док. выд. в Саратовск. губ., Камышинск. уезда, Рудненской волости, с. Ильменьб. Сч. нед. 171

УТЕР удостовер. личности за № 776 и учетная воинская карт. № 562 Александра Габриеловича Габараева. Считать недействит. 159

УТЕР военн.-учетн. книжка ф. № 4, выд. 4-й пограк. школой, учет. 10 комп. за № 5413 на имя В. Л. Климова. Считать недействит. 167

УТЕР домовая книга дома Перилидзе и Портия по ул. Желябова (б. Соломоновской), № 18. Считать недействит. 163

Математику, алгебру, геом., тригоном., дифференц. исч., аналитическую геом. проходит с готовящимся в военн. академии. ВТУЗ-ы и ср.-уч. зав. А. С. САЕНКО, ул. Камо, д. № 105. 7090 7—3

М. М. Тропп (дипл. Парижун.), вернув. из заграницы, с пов. несколько лет. риж. пособ. для дет. садов, возоби **франц. группы** (от 5 лет) с отд. русск. грам. под руков. Н. З. Храпко (б. уч. 2 ж. гим. и трудшк.); общ. развит., подг. в шк. Ул. Орджоникидзе (б. Андреевская), 21-кв. 1, с под'езда (близ улицы Жореса). Вид. от 1—6 ч. 185 3—1

Нужна повариха за одну присл. Ул. Шио Читадзе (б. Ермоловская), № 10, верхн. эт. 183 2—1

РОЯЛЬ „Миньон" хорошего тона продается. Ул. Клары Цеткин (б. Елизаветинская), 94, кв. Меликова. 187 2-1

Мотоциклет с коляской марки Харлей Давидсон или „Индиан", выпуск. 24, 25, 26 годов малоподержанный, желает купить Еркоп. Улица Жореса, № 7, (хозотдел). 188

НЯНЯ ищет места к новорожденному ребенку, опытная. Ул. Ниношвили (б. Александровская), № 54, Апарина. 189 2—1

M-me Henriette вернулась и возоби вида прием заказов по новейшим журналам на дамские наряды и верхние платья, костюмы и манто. Ул. Саба-Сулхани (б. Фрейлинская), № 4. 182 2—1

СРОЧНО ТРЕБУЕТСЯ ЭЛЕКТРО-МОТОР трехфазного тока, 2½ силы, до 215 вольт, 50 периодов и **ДИНАМО-МАШИНА** постоянного тока до 15 ампер, 220 вольт. Желательно, чтобы количество оборотов в минуту было одинаково как электромотора, так и динамо-машины. С предложениями обращаться к д-ру Т. Меграбьянц, улица Энгельса (б. Бебутовская), 23. 181 2—1

Медицинский указатель

Д-р В. А. Осипов б. ординатор терапевтической клиники Харьк. унив. возвратился и возобновил прием по внутренним и детским (шк. воз.). Прием от 4—6 ч. Улица Ленина (Ольгинская), 7, рядом с аптекой б. Земмель. 6926 30—1

Д-р Я. Гамбургер возвратился и возобнов прием медиц. анализов с 8 ч. утра д 6 ч. веч. Исслед. крови на сифилис, туберкулез, гонорею и пр. (реакц. Wasserman'a Бередка и др.). Личн. прием от 8—9 утра и 5—7 веч. Грибоедовская, 13. 6921 30—1

Д-р О. В. Мелик-Нубарян возвратился и перешел на ул. Ладо Думбадзе, № 14 (б. Вельяминовская). 6966 30—8

Женщина-врач **И. М. Ермоленко.** Возобн. прием по венерич. и кожн. бол. от 4—7 час веч. Крыловская ул., 2 (уг. Плехановск.). 175 30—1

Д-р К. И. Джалаоян. Сифилис, венерич. и кожные бол. Лечен. трипер и его последств. Пр. больн. с 6—8 час. утра, 5—9 веч. Женщ. от 12—2 ч. Адр. ул. Камо, № 1 (б. Великокняж.) близ памят. К. Маркса (б. Воронц.). 176 30—

Д-р Г. Н. Онанов. Сифилис, венер. и кож. бол. Лечение пол. неврастении. Прием больных от 9 ч. у. до 12 ч. д. и 5—8 ч. в. Женщ. 7—8 ч. веч. Ул. Клары Цеткин (б. Елизаветинская), д. № 3. 177 30—9

ДОКТОР **Я. Т. ВОРОБЬЕВ** возвратился. 697210—3

НАРКОМЗДРАВ АССР приглашает на службу в уезды Азербайджана:

1) врачей-хирургов в гор. Закатальскую, Ленкорань и Кубинскую уездные больницы на оклад от 150 до 250 руб. в мес. в зависимости от практического стажа.

2) Двух врачей для заведывания Закатальской и Кубинской больницами на 30 коек на оклад от 120 до 180 р., в зависимости от врачебно-административного стажа.

3) Врачей для заведывания врачебными участками в сельских местностях АССР на оклад от 100 до 150 руб.

4) Акушерок и лекпомов туда же на оклад от 50 до 75 руб., в зависимости от стажа.

При переезде поступающему возмещаются: проезд по железным жесткий вагону и грунтовым дорогам, провоз багажа до 5 пудов и суточные за время пребывания в дороге.

Заявления и куррикулум вите направлять: г. Баку, Наркомздрав, Коммунистическая ул., № 9. 16 2—2

Государственный Академич. Оперный театр настоящим извещает, что все месткомы, фабзавкомы, промкомы, профорганизации, учреждения и частные лица, которые до сих пор не получили подробных условий приобретения абонементов, могут таковые получить в кассе Госоперы ежедневно от 11 до 2 и с 6 до 9 час. Дирекция. 199

Нужны арифмометры, кнрегеля, планжетные доски, буссоли. Плехановский пр., вторая советская гостиница, 103. Тровову. 191

Имеется краска для волос трех цветов и производится окраска волос с 10 ч. утра до 6 ч. веч. Пр. Руставели (б. Головинский) 37, со двора, налево. 184

ЗУБНОЙ ВРАЧ **Ф. Т. Ратиани-Тухарели** возвратилась и возобновила прием больных. Болезни зубов, десен, полости рта, нек зубы. Прием от 11—3 ч. дня и от 5—7 ч. веч. Ул. Джорджиашвили, № 18 (б. Варшинская) против сада Коммунаров. 6922 30—

Д-р Л. С. Оганджанов. Специально: сифилис, венерически. и кожные бол. Прием утр. 8—1 ч. веч. 6—8 ч. Прием женщ. и детей 12—1 ч. дня. Ул. Курсантов (б. Кадетская), № 2, второй под'езд от угл. просп. Руставели. 179 30—1

ЗУБНОЙ ВРАЧ **М. А. Зикеева,** Крылевская, № 2, возобновила прием больных от 10 до 2 и от 4 до 6 ч. дня. Рентгеноскопия снимки при болезнях зубов от 2—4 ч. д. 6582 30-1

ЗУБНОЙ ВРАЧ **Ю. В. Харебава-Бакрадзе** возобновила прием больных. Удаление зубов без боли, искусств. зубы всех систем. Прием: с 9 до 1 ч. и с 4—6 ч. веч. Ул. К. Цеткин (б. Елизавет.), 117. 150 30—1

Д-р Д. С. Циципанов. Прием клинич. анализов. Анализ мочи, мокроты, крови, кишеч. выдел., жел. сока и пр. Прием анализов во всякое время. Лично от 8—9 утра и 5—7 веч. Поточная ул., № 7, вверх от ул. Троцкого (быв. Петра Велик.). 53 30—1

А. В. МИКАБЕРИДЗЕ окончила в Париже в 1923 г. „ИНСТИТУТ КРАСОТЫ": массаж лица, шеи, рук и общ. Электр. паровые ванны и новейш. электр. аппараты для ухода за красотой кожи. Ул. Данеладзе (б. Саперная), 19, от 10—2 и 5—8 ч. веч., входо переулка. 6168 30—8

Д-р Е. М. Мдзинаров просп. Руставели, № 18 (вх. с ул. Цулукидзе, б. Крузенштерн ул.). Сифилис, венерические и кожные болезни. Прием 12—2 ч. дня и 6—8 ч. веч., женщин и детей 5—6 ч. веч. 6606 30—1

Д-р З. Н. Агасов. ХИРУРГИЯ общая и мочеполовая цистоскопия, уретроскопия, катетеризация мочеточников), от 5 до 6½ час. веч. Ул. Клары Цеткин, 112 (быв. Елизаветинская), около у. Амо Тел. 17—03. 6460 30-1

ВОЗВРАТИЛСЯ **Д-р М. А. Луковецкий** Сифилис, кожные и венерические болезни. Прием от 9 час. до 11 час. утра и от 5 час. до 7 час. вечера. Женщин от 11 час. до 12 час. дня. Ул. Данеладзе (б. Саперная), № 25 (позади б. Кад. корп.) 677 30—6

Д-р Н. Туриев. Акушерство и женские болезни. Прием от 2—5 ч. веч. Советская ул. (б. Черкезовская), № 22. 6920 30—1

Д-р С. И. Андреева возвратилась и возоби. прием по туберкулезу костей и суставов. Лечение „горным солнцем" (кварц-лампа). Ежедн. от 5—7 ч. веч. (кроме праздн.). Сиоек Елбакидзе (б Верийская) 29, у б. Верийского моста. Тел. 11—78. 201 30—1

Возобновил прием ДОКТОР **М. О. ЗАНДУКЕЛИ.** Внутрен. и нервн. бол. электро-свето-леч. каб. (Ионно-терапия. Кварц-терапия). Ленинская, 49, тел. 4—82. Прием от 6—7 ч. веч. 6615 30—1

ЗУБНОЙ ВРАЧ **Маркус-Кулашкина** Ул. Данеладзе, № 35, кв. 5 (б. Саперная) возобновила прием больных. Лечение полости рта, пломбирование, удаление зубов, искусств. зубы всех систем. Прием с 9 ч. утра до 2 ч.—4 ч. до 7 ч. 6809 30-1

ЗУБНОЙ ВРАЧ **П. И. Личели** возобновил прием с 9—12 и с 4—7 ч., ул. Жореса (б. Кирочная), 39. 36 30—1

Д-р А. Л. Орловский вернулся и возобновил прием больных. Утром от 1 до 2 ч., вечером от 6 до 7 ч., ул. Амо (б. Ксеньевская), 9. 35 30—1

Д-р ТУШУРЬЯН Возвратился. Внутренние болезни. Прием от 5—7 час. веч. Нарикальский тупик, д. № 1 (б Церковный) у памятника б. Воронцова. 7107 30—1

Д-р Я. А. Тер-Овакимов возвратился и принимает б-ных по венерическим, сифил. и кожн. бол., ут. 10—12 ч., веч. 5—7 ч. Советская, № 48 (б. Черкезовская), уг. Жореса (б. Кирочной). 6976 30—1

Д-р И. В. Пинес. Акушерство и женск. болезни. Прием от 9 до 11 ч. утра и от 5 до 7 ч. в. Ул. Клары Цеткин (б. Елизаветинск.) № 50 5211 30—5

Доктор медицины Г. А. Ахвердов. Венерич. и сифилис. Утром 9—12 ч., веч. 6—8 ч. Плехановский, № 7 (вход с угла этого дома), у памяти. б. Воронцова. 6396 30—1

Д-р Тодадзе вернулся и возобновил прием Хирургические и урологические (мочеполовые) болезни (почки, мочевой пузырь, мочеиспускательный канал, цистоскопия пиелография и др.). Прием больных от 5—7 ч. веч. Бельгийская, № 1, уг. Плехановского пр. (б. Михайловский). 6513 30—1

Вернулся и возобновил прием больных **Д-р Б. Г. Мурадов.** Специально: сифилис, венерич. и кожные болезни. Прием утром 9—12, веч. 5—7. Прием женщин 12—1 ч. дня. Ул. Мачарадзе, № 6. 7097 30—1

ДОКТОР **Г. Н. Магакьян.** Внутренние и детские, спец. желудочно-кишечные болезни. Прием от 5—7 ч. веч. Ул. Энгельса (б. Бебутовск.) № 38—Сололаки. 6609 30—3

ВОЗВРАТИЛСЯ **Д-р А. Д. Шахбазян.** Прием по женским, акушерству и женск. мочеполов. болезням ежедневно с 5 до 7 час. веч., ул. Думбадзе 30 (б. Вельяминовская). 6774 30-1 2

Д-р Г. И. Шапельников. Ул. Клары Цеткин (б. Елизаветинская), 7. Венерические, сифилис и кожные болезни. Прием больных от 8—9 ут. и вечер. от 5—8 ч., в воскресен от 8—10 ч. у. 6452 1—1

Д-р В. Г. Вартанов сифилис, кожные и венерические болезни. Прием утром от 8—9 ч. и веч. 5—7 ч. Адрес: Сурамская, 9, угол Вокальной ул., около Упр. жел. дор. 7133 30—1

ЗУБНОЙ ВРАЧ **Я. В. Нерсесов** возвратился и возобновил прием больных от 10—2 и с 4—7 ч. Перовская ул., 7 (б Анастасьевская), за аптекой б. Земмель. 7174 30—1

Д-р М. М. Алфеева возобновила прием по женск. бол. и акушерству. Ежедневно от 10—12 ч. утра и от 5—7 ч. веч. В праздники от 10—12 ч. утра. Ул. Меликишвили (быв. Цхнетская), д. 26 7172 30-1

Глазная лечебница с постоянными кроватями и амбулаторией. Прием стационарных больных во всякое время. Прием амбулаторных больных утром от 8—9 ч., днем с 12—1 ч., веч. от 6—7 ч. Ул. Клары Цеткин (Елизаветинская), № 47. Телефон № 5 90. 6518 30—5

Протезы рук и ног, ортопедич. корсеты, аппараты и обувь, БАНДАЖИ брюшн. и грыж. новейш. систем, суспиаторы, спинодержатели и проч. ортопедич. изделия из лучших русск. и загран. мат по доступн. ценам изготовляет спец. ортопед. и бандажист И. А. Горбатов. Рабочим и служащим скидка. Требуйте прейс-куранты. Тифлис, Плехановский пр., № 10 6723 30—0

Вернулся и возобновил прием **Д-р Н. Вестфаль.** Грибоедовская, № 15. Прием спец. по сифилису, венерическим и кожным бол. от 12 с пол. ч. до 1 с пол. ч. дня и от 5—7 ч. веч., женщин 4—5. 6395 30—1

Доктор **М. Д. Симхович** внутренние и нервные болезни ВОЗВРАТИЛСЯ Ул. Клары Цеткин (б. Елизаветинская), 38. 6417 30—

Женщина-ВРАЧ **Е. И. Георг-Бекян** Акушерство и женские болезни. Прием от 12—2 ч. и 5—7 ч. в. Ул. Гурамишвили, № 18 (б. Тер-Гукасовская). 197 30-1

Д-р Д. А. Алмоева возобновила прием от 9—10 ч. и 5—7 ч. в. Женские бол. и акушер. Ул. Кл. Цеткин (б. Елизав.), д. 4а, кв. 20, вход с ул. Меркваладзе (б. Реутовск.), 2-й под'езд. 7173 30—1

ДОКТОР **Н. И. Аствацатурова** вернулась и возобновила прием больных. Акушерство и женские болезни. Раз'езжая ул., 17, около пл. Карла Маркса (б. памятн. Воронцова), 5—7 ч. веч. ежедневно, кроме воскресенья. 6893 30—1

ЗУБНОЙ ВРАЧ **В. А. РАЗАМАТ.** Прием 10—2 и 5—7. Ул. Квали (б. Артиллерийская), 2. Позади 1-й гор. аптеки по Руставели, 33, в том же доме. 6782 30—1

Д-р Н. А. Джандиери. Внутренние, детские и женские болезни. Прием 8—9 с пол. ч., веч. от 5 7 ч. Армянский базар, № 3 (второй дом с площ. Свободы—быв. Эриванск.). 6808 30—1

ДОКТОР **В. С. АРГУТИНСКИЙ** Елизаветинская, № 53. УХО ГОРЛО, НОС. Прием от 5 до 7 ч. веч. кроме воскр. 6497 30—1

ЗУБНОЙ ВРАЧ **Н. М. ФИШЕРОВИЧ** возвратился и возобновил прием больных. Ул. Жореса (б. Кирочная), № 6. 6615 40-1

Д-р Л. А. Саралидзе вернулся и возобновил прием больных по внутренним и детским болезням. Прием от 9—12 ч. утра и 5—7 ч. веч. Советская ул. (Черкезов. 87. 6661 30—1

ЖЕНЩИНА-ВРАЧ **Топуридзе Паниева.** Женские болезни и акушерство. Прием от 5—7 ч. веч. Ул. Ладо Думбадзе (б Вельяминовск.), 10, около пл. Свободы. тел. 19-12. 6828 30-1.

Д-р Б. Г. РАМЕНДИН возвратился. Внутренние и детские болезни, спец. желудочно-кишечные. Прием от 12—1 и 5—7 ч. веч. Ул. Амо (б. Ксеньевская). № 11. Тел. 12—32. 6636 30 1

ГЛАЗНОЙ ВРАЧ **Маевский.** Плехановский пр., 53 (против главной почты). Прием от 8—11 ч. утра и 1—3 дня. 6512 30—1

ЗУБНОЙ ВРАЧ **Н. М. Читава** принимает больных от 4 до 7 час. вечера. Искусственные зубы. Коргановская, № 6. 6736 30—1

Д-р И. Габичвадзе Плехановский пр., 65, возобновил прием больных венерич., сифилис и кожные бол., с 7—9 утра и с 5—8 веч. 99 30—1

ДОКТОР **П. М. Сараджишвили** возвратился и возобновил прием. Нервные болезни 5—7 час. Ул. Калинина (б. Николаевская), 57. Тел. 23—94. 6737 30—1

Д-р К. И. АЩИЯНЦ. БОЛЕЗНИ УХА, НОСА, ГОРЛА. Прием от 8—9 ч. утра и от 6—8 веч. Плехановский (б. Михайловск.) 132. 1670 30—1

Д-р Г. Меграбьянц. Болезни легких, сердца и малярия. Искусственное горное солнце. Туберкулины. Пнеймоторакс. Рентгено и свето-электро-лечебный кабинет, ежед. 9—1 ч. дня и 6—8 ч. веч.; ул. Энгельса (б. Бебутовская), № 23. 5886 30-1

Н. Н. Никонов, быв. асс. Тифл. зуб. клиники докт. Невтонова и Зикеева. Болезни зубов, десен, полости рта. Пр. от 11—2 час. дня и 4—6 ч. веч., кр. воскр. Уг. ул. Данеладзе (б. Саперная) и Водов. пер., № 4. 6431 30—1

Д-р Я. И. Бериев Венерическ., мочеполовые, сифилис, кожные. Прием утром 9—1, веч. 5—8, для дам отдельный ход против гост. „Ной" Плехановский (бывш. Михайлов пер.), № 8 200 30-1

ЗУБНОЙ ВРАЧ **З. Н. МИХЕЛЬСОН,** б. ассист. Н. И. Камаева, вернулся и возобновил прием от 8 ч. утра до 7 ч. веч. Руставели, 12, кв. 3, бывш. зубкабинет Камаева. 5648 30-1

ДОКТОР **А. А. Тэриан.** Внутренние и детские болезни. Прием от 5—7 ч. веч. кроме воскресений. Ул. Энгельса (б. Бебутовская), 15. Тел. 10—92 6665 30—1

Д-р И. П. Мчедлишвили возвратился. Внутренние бол. Специально обследован. бол. желудка и кишек, нх леч. Прием от 5—6 ч. Ул. Санаиров (б. Набережная), 7 (у Верийск. моста). Тел. № 15-92. 6977 30-1

Д-р А. Е. Узланер. Сифилис, кожные и венерические болезни. Прием от 8 до 9 ч. утра и от 5 ч. до 8 ч. в., женщины от 4—5 час. Ул. Коцхавели (б. Лорис-Меликовская), 4, кв. 1, против Пушкинского сквера. 6834 30—1

ЗУБНОЙ ВРАЧ **Наум Семенович Кевеш** возвратился и возобновил прием. Плехановский пр., 62, рядом с Главной (Михайл.) больницей. 6883 30—1

Доктор медиц. **НАВАСАРДИАН.** Прием от 11 до 1 часу дня в серой „Первой частной лечебнице" (амбулат. ул. Маркса 5, Воронцова) и от 6 до 7 ч. веч. (ул. Камо, № 85). При лечебнице открыт зубоврачебный кабинет—прием 4—8 ч. веч. и зуботехнический—от 8 до 11 ч. дня. 195 30—1

ГРЯЗЕЛЕЧЕБНИЦА (Ахтальская грязь) **В. К. Зданович.** Пер. Закрадзе (б. Кирочн.). Прием приходящ. больных, 8—3 ч. дня. Завед. д-р С. И. Татиев 6835 30—

Женщина-врач **Д. И. Краславская** Женские, кожные венерические болезни. Прием: 2—3 ч. дня и 5—7 ч. веч. Ул. Родина, 3 (б. Цхнетский пер.), трам. № 5. 5821 30-3

Возобновил прием ЗУБНОЙ ВРАЧ **Ан. Льв. ГИНЗБУРГ.** Ул. Весика (б. Давидовская), 2, угол Руставели. Прием от 10—2; 4—7. 6583 30—1

Д-р Б. Д. Кавделаки вернулся и возобновил прием. Акушерство и женские болезни. Прием от 5 до 7 ч. в. Тушин Мирского (б. Евгеньевский), № 9, угол Лермонтова (Измайловской). Тел. 12—67а 5960 30—6

Д-р Н. П. Палиев вернулся и возобновил прием всевозможных медицинских анализов. Прием целый день, лично до 9 ч. утра и от 5—7 ч. веч. По Белинской ул., пер. Закрадзе (б. Кирпичный), д. № 10. 6257 30—1

ДОКТОР **А. П. Цулукидзе** возвратился и возобнов. прием больных. Специально болезни почек, мочевого пузыря, моч