ПРОЛЕТАРИИ ВСЕХ СТРАН, СОЕДИНЯЙТЕСЬ!

ЗАРЯ ВОСТОКА

ГОД ИЗДАНИЯ 36-й

ОРГАН ЦЕНТРАЛЬНОГО И ТБИЛИССКОГО КОМИТЕТОВ КОМПАРТИИ ГРУЗИИ И СОВЕТОВ ДЕПУТАТОВ ТРУДЯЩИХСЯ ГРУЗИНСКОЙ ССР

„ზარია ვოსტოკა" – საქართველოს კომპარტიის ცენტრალური კომიტეტის, თბილისის კომიტეტისა და საქართველოს სსრ მშრომელთა დეპუტატების საბჭოების ორგანო

№ 79 (10190) Четверг, 3 апреля 1958 г. Цена 20 коп.

Нерушимое единство партии, правительства и народа

Трудящиеся Грузии вместе со всеми народами нашей Родины горячо одобряют решения первой сессии Верховного Совета СССР.

☆

Трудящиеся нашей республики, как и весь советский народ, проявляют большой интерес к историческим решениям закончившейся в Москве первой сессии Верховного Совета СССР пятого созыва.

В эти дни на фабриках и заводах, новостройках и в научных лабораториях, в колхозах, совхозах и машинно-тракторных станциях проходят беседы, коллективные читки газет с материалами первой сессии Верховного Совета СССР. Советские люди всюду выражают готовность не покладая рук трудиться для осуществления намеченных сессией мероприятий по дальнейшему расцвету народного хозяйства нашей страны, по подъему благосостояния советских людей.

На снимке: бригадир второй бригады сельхозартели имени Сталина поселка Авчала Гареубанского района А. Амиранашвили знакомит колхозников с материалами первой сессии Верховного Совета СССР.
Фото И. Давиташвили.
(Фотохроника ГрузТАГа).

ИСТОРИЧЕСКАЯ СЕССИЯ

Закончила работу первая сессия Верховного Совета Союза Советских Социалистических Республик пятого созыва, которая по праву может быть названа исторической сессией.

Вчера в «Правде» были опубликованы принятые Верховным Советом СССР:

Закон о дальнейшем развитии колхозного строя и реорганизации машинно-тракторных станций;

Постановление об образовании Правительства СССР — Совета Министров Союза ССР;

Постановление по вопросу об одностороннем прекращении Советским Союзом испытаний атомного и водородного оружия;

Обращение Верховного Совета СССР к Конгрессу США по вопросу о прекращении испытаний ядерного оружия;

Обращение Верховного Совета СССР к Парламенту Великобритании по вопросу о прекращении испытаний ядерного оружия;

Обращение Верховного Совета СССР к бундестагу Федеративной Республики Германии;

Обращение Верховного Совета СССР к парламентам всех стран мира по вопросу о прекращении испытаний ядерного оружия,

Постановление Верховного Совета СССР о поручении председателям палат обратиться к парламентам государств — участников антигитлеровской коалиции и стран, пострадавших от гитлеровской агрессии в годы второй мировой войны.

В этих документах, в докладе и заключительном слове на сессии Верховного Совета СССР Первого секретаря ЦК КПСС, Председателя Совета Министров СССР товарища Н. С. Хрущева определены важнейшие задачи внутренней и внешней политики Советского государства в современных условиях, задачи коммунистического строительства в нашей стране, упрочения мира во всем мире.

Первая сессия Верховного Совета СССР проходила в обстановке большого политического и трудового подъема всего советского народа. Характеризуя эту обстановку, товарищ Н. С. Хрущев говорил в заключительном слове на совместном заседании Совета Союза и Совета Национальностей:

«Наша Советская Родина уверенно идет вперед по пути, указанному великим Лениным, по пути коммунизма. Бурно развивается социалистическая индустрия—основа народного хозяйства. На крутом подъеме находится социалистическое сельское хозяйство. Выдающихся успехов достигли советская наука и культура. Теперь весь мир видит, какие великие творческие силы открыла в народе Коммунистическая партия. Во главе со своей родной Коммунистической партией советский народ превратил нашу Родину в передовую социалистическую державу, победами которой гордится все прогрессивное человечество.

Наше государство — многонациональное государство. Коммунистическая партия, руководствуясь заветами великого Ленина, сплотила народы СССР в единую семью, в семью народов-братьев. Дружба наших народов—один из самых могучих источников силы в борьбе за победу коммунизма. Можно не сомневаться, что эта дружба, прошедшая самые суровые испытания, станет еще крепче. Объединенные великой целью—построить коммунистическое общество, все наши народы и впредь будут вносить достойный вклад в дело укрепления могущества своей Родины».

Исключительно яркой демонстрацией единства и сплоченности советского народа вокруг Коммунистической партии явились выборы в Верховный Совет СССР. Единодушным голосованием за кандидатов блока коммунистов и беспартийных советский народ еще раз продемонстрировал свою непреклонную решимость под руководством партии претворить в жизнь величественную программу коммунистического строительства, выработанную историческим XX съездом КПСС. Народы Советского Союза избрали депутатами Верховного Совета своих верных сынов и дочерей.

Вся работа первой сессии Верховного Совета СССР проходила под знаком полного единодушия и высокой творческой активности. В центре внимания депутатов находился внесенный Центральным Комитетом Коммунистической партии Советского Союза и Советом Министров СССР на рассмотрение Верховного Совета вопрос о дальнейшем развитии колхозного строя и реорганизации машинно-тракторных станций. В выступлениях на сессии Верховного Совета СССР подчеркивалось, что разработанные февральским Пленумом ЦК КПСС меры в ходе их всенародного обсуждения получили единодушную поддержку и одобрение всех советских людей.

Верховный Совет СССР единогласно принял Закон о дальнейшем развитии колхозного строя и реорганизации машинно-тракторных станций. В этом Законе говорится, что всенародная борьба за крутой подъем сельского хозяйства, развернувшаяся после сентябрьского Пленума ЦК КПСС 1953 года, ознаменовала начало нового этапа в развитии колхозного строя. Новый этап в развитии колхозного строя характеризуется тем, что укрупненные колхозы за последние годы при большой помощи со стороны государства стали экономически более крепкими, многоотраслевыми, технически оснащенными хозяйствами, располагающими многочисленными квалифицированными кадрами полеводов, животноводов, механизаторов, агрономов, зоотехников и других специалистов; возросли доходы колхозов, повысилось материальное благосостояние колхозников.

Выражая волю всего советского народа, Верховный Совет Союза Советских Социалистических Республик в принятом им Законе записал:

«Статья 1. Одобрить разработанные Центральным Комитетом Коммунистической партии Советского Союза и Советом Министров СССР и получившие всеобщую поддержку в ходе всенародного обсуждения мероприятия по дальнейшему развитию колхозного строя и реорганизации машинно-тракторных станций.

Статья 2. Учитывая достигнутый в настоящее время уровень экономического и организационного развития колхозов, признать необходимым реорганизовать машинно-тракторные станции в ремонтно-технические станции. Тракторы, комбайны и другие сельскохозяйственные машины, принадлежащие машинно-тракторным станциям, продавать колхозам, изъявившим желание приобрести эту технику. Колхозам, не имеющим возможности сразу оплатить купленные ими тракторы и машины, предоставлять рассрочку в зависимости от их экономического состояния.

Продавать, начиная с 1958 года, колхозам и совхозам новые тракторы, комбайны и другие сельскохозяйственные машины.

Реорганизация машинно-тракторных станций должна осуществляться постепенно с учетом развития экономики отдельных колхозов и особенностей различных зон и районов Советского Союза в сроки, устанавливаемые Советами Министров союзных республик».

В законе отмечается, что реорганизация машинно-тракторных станций, как и перестройка управления промышленностью и строительством, призвана обеспечить максимальное использование преимуществ социалистической системы хозяйства и резервов производства, дальнейшее развитие творческой инициативы и активности масс. Она ускорит поступательное движение советского общества по пути к коммунизму. После коллективизации сельского хозяйства, осуществленной на основе гениального ленинского кооперативного плана, проведение в жизнь этих мероприятий явится новым, исключительно важным и крупным шагом в развитии социалистического сельского хозяйства.

В своих выступлениях на сессии депутаты Верховного Совета говорили, что, решая задачу дальнейшего подъема сельского хозяйства, надо сделать упор на увеличение производства зерна и продуктов животноводства. Главное — обеспечить дальнейшее наращивание темпов развития сельского хозяйства с тем, чтобы в ближайшие годы догнать Соединенные Штаты Америки по производству мяса, молока и масла на душу населения.

Речи избранников народа были проникнуты заботой о необходимости и впредь совершенствовать руководство сельским хозяйством, о подборе и воспитании колхозных кадров, о настойчивом внедрении опыта передовых хозяйств и достижений науки во все колхозы страны, об успешном проведении весеннего сева. Сейчас на юге страны развертываются полевые работы. Скоро начнутся они и в других районах. Цель, поставленная партией в связи с реорганизацией МТС, ясна, советские люди понимают ее и стремятся самоотверженно работать, проявляя трудовую доблесть.

Величайшее единодушие проявила сессия и при решении таких важных государственных вопросов, как избрание Президиума Верховного Совета СССР и образование Правительства СССР — Совета Министров Союза ССР. Все народы нашей страны с удовлетворением встретили Постановление об избрании Президиума Верховного Совета, Председателя Президиума — товарища К. Е. Ворошилова, заместителей Председателя — председателей Президиумов Верховных Советов всех союзных республик, членов Президиума — известных партийных и советских деятелей, передовых рабочих и работниц, колхозников и колхозниц, деятелей науки и культуры.

Горячим одобрением всего советского народа встречено Постановление Верховного Совета об образовании Правительства СССР — Совета Министров СССР во главе с Председателем Совета Министров СССР товарищем Н. С. Хрущевым. Советские люди знают товарища Н. С. Хрущева как выдающегося деятеля Коммунистической партии и Советского государства, как славного сына нашего рабочего класса. С неутомимой энергией, стойкостью и принципиальностью более сорока лет он верно служит интересам трудящихся, великому делу рабочего класса, всего советского народа, нашей славной ленинской партии, делу коммунизма. В составе Советского правительства — опытные партийные и государственные деятели, проявившие себя в различных областях государственного, хозяйственного строительства, председатели Советов Министров всех союзных республик.

Широчайшие отклики в нашей стране и во всем мире вызвало Постановление Верховного Совета СССР по вопросу об одностороннем прекращении Советским Союзом испытаний атомного и водородного оружия, а также обращения Верховного Совета СССР к Конгрессу США, Парламенту Великобритании, к парламентам всех стран мира по вопросу о прекращении испытаний ядерного оружия и обращение Верховного Совета СССР к бундестагу Федеративной Республики Германии. В этих документах и заявлении, с которым от имени Советского правительства на сессии выступил Министр иностранных дел СССР товарищ А. А. Громыко, выражена непреклонная воля народов Советского Союза к миру, к укреплению безопасности всех народов и оздоровлению всей международной обстановки.

Жгучим и неотложным вопросом, волнующим буквально все человечество, является вопрос о прекращении испытаний атомного и водородного оружия. Всем известно, что Советский Союз на протяжении ряда лет настойчиво и последовательно прилагал усилия к тому, чтобы договориться с США и Великобританией — державами, владеющими атомным и водородным оружием, о запрещении оружия массового уничтожения, о немедленном и безоговорочном прекращении производства ядерных испытаний. Однако США и Великобритания не откликнулись на предложения Советского Союза. Исходя из того, что задача прекращения испытаний атомного и водородного оружия требует безотлагательного решения, Советское правительство проявило новую благородную мирную инициативу, отвечающую чаяниям всего прогрессивного человечества.

Руководствуясь стремлением положить практическое начало повсеместному прекращению испытаний атомного и водородного оружия и тем самым сделать первый шаг в направлении окончательного избавления человечества от угрозы истребительной атомной войны, Верховный Совет СССР постановил прекратить производство в Советском Союзе испытаний всех видов атомного и водородного оружия.

Этот глубоко гуманный шаг Советского Союза высоко оценивается всеми миролюбивыми народами. Идущие со всех концов земли одобрительные отклики — яркое тому свидетельство. Обречены на провал предпринимаемые некоторыми кругами западных держав, и прежде всего США, попытки преуменьшить огромное значение принятых Верховным Советом СССР решений по вопросу о прекращении испытаний атомного и водородного оружия.

Верховный Совет СССР поручил Советскому правительству обратиться к правительствам других государств, располагающих атомным и водородным оружием, с призывом предпринять аналогичные меры, чтобы обеспечить прекращение испытаний атомного и водородного оружия повсеместно и на вечные времена.

В том случае, если другие располагающие атомным и водородным оружием державы будут продолжать испытания этого оружия, Правительство СССР, разумеется, будет свободно действовать в вопросе о производстве Советским Союзом испытаний атомного и водородного оружия, сообразуясь с вышеуказанными обстоятельствами, имея при этом в виду интересы безопасности Советского Союза.

Советский Союз вместе с великой Китайской Народной Республикой, вместе со всеми народами социалистических стран идет в авангарде борьбы за мир, за избавление человечества от угрозы новой войны. Миролюбивая внешняя политика нашей страны вызывает к себе горячую любовь трудящихся всех стран.

Документы февральского Пленума Центрального Комитета партии и сессии Верховного Совета СССР имеют огромное значение для успешного решения задач коммунистического строительства, являются примером творческого развития марксистско-ленинской теории применительно к современным условиям внутренней и международной жизни нашей страны. Народы Советского Союза, тесно сплоченные вокруг Коммунистической партии и ее ленинского Центрального Комитета, полны решимости претворить в жизнь решения исторической сессии Верховного Совета СССР и тем самым сделать новый крупный шаг по пути к коммунизму.

Передовая статья «Правды»— 2 апреля

Следующий номер «Зари Востока» выйдет 5 апреля.

Будем трудиться еще производительнее!

Решения первой сессии Верховного Совета СССР, принятые ею постановления и Закон «О дальнейшем развитии колхозного строя и реорганизации машинно-тракторных станций» встречены на заводе «Тбилиссельмаш» единодушным одобрением.

— Мы глубоко убеждены,—сказал фрезеровщик В. Ахалашвили, — что намеченные партией и правительством меры послужат залогом новых славных побед нашей Родины в мирном созидательном труде и будут способствовать успешному решению основной экономической задачи СССР — в кратчайший исторический срок догнать и перегнать передовые капиталистические страны по производству продукции на душу населения. В ответ на заботу Родины мы стараемся трудиться высокопроизводительно. План первого квартала по выпуску валовой и товарной продукции коллектив завода перевыполнил.

— Наше предприятие выпускает машины для сельского хозяйства,— говорит слесарь-сборщик П. Беруашвили. — Решения первой сессии Верховного Совета СССР обязывают нас добиться повышения производительности труда, выпуска машин сверх плана, снижения их себестоимости. Желая внести вклад в общее дело дальнейшего подъема сельского хозяйства, коллектив нашего предприятия берет на себя обязательство выпускать сельскохозяйственные машины комплектно.

ВЕЛИКАЯ ИНИЦИАТИВА ПО УКРЕПЛЕНИЮ ДЕЛА МИРА ВО ВСЕМ МИРЕ

Рабочие, инженерно-технические работники и служащие Тбилисского камвольно-суконного комбината с большим удовлетворением встретили принятые сессией Верховного Совета СССР решения.

В просторном помещении ткацкого производства состоялся многолюдный митинг коллектива комбината, посвященный окончанию работы сессии Верховного Совета СССР.

Выступивший с информацией директор комбината Н. Тушишвили ознакомил присутствующих с Постановлением Верховного Совета СССР по вопросу об одностороннем прекращении Советским Союзом испытаний атомного и водородного оружия.

Слово берет работница ткацкого производства Э. Алавидзе.

— Советский Союз, — говорит она, — настойчиво и последовательно добивается запрещения атомного и водородного оружия и тем самым борется за укрепление мира. Коммунистическая партия Советского Союза и Советское правительство, выражая волю нашего народа, возглавляют борьбу за мир во всем мире.

С патриотическими речами выступили также токарь механического цеха К. Цамбава, ткачихи Р. Гомонова, В. Барзенек.

В единогласно принятой резолюции участники митинга полностью одобряют Постановление Верховного Совета СССР по вопросу об одностороннем прекращении Советским Союзом испытаний атомного и водородного оружия, выражают свою решимость самоотверженным трудом крепить могущество любимой Родины.

(ГрузТАГ).

Важнейшие мероприятия

АДИГЕНИ. (**Корр. «Зари Востока»**). Трудящиеся Адигенского района с глубоким вниманием знакомятся с документами первой сессии Верховного Совета СССР.

Председатель колхоза имени Руставели села Уде П. Гиголашвили сказал:

— Мы, колхозники, единодушно приветствуем Постановление Верховного Совета СССР о назначении товарища Н. С. Хрущева Председателем Совета Министров СССР, полностью одобряем мероприятия, выдвинутые в докладе тов. Н. С. Хрущева и Законе о дальнейшем развитии колхозного строя и реорганизации МТС.

Наш колхоз принял от Адигенской МТС два трактора, один комбайн, одну молотилку и другие сельскохозяйственные машины.

Располагая техникой, мы успешно ведем весенние полевые работы.

— Мероприятия, выдвинутые в докладе тов. Н. С. Хрущева и в Законе, направлены на дальнейший подъем всех отраслей сельского хозяйства, повышение благосостояния советского народа,—сказал бригадир первой полеводческой бригады П. Маисурадзе.—Мы горячо одобряем и поддерживаем мудрую политику нашей родной Коммунистической партии. На заботу партии и правительства ответим самоотверженным трудом.

Отлично проведем весенние полевые работы

СТАЛИНИРИ. (**Корр. «Зари Востока»**). Материалы первой сессии Верховного Совета СССР с большим патриотическим подъемом обсуждаются на предприятиях, в учреждениях, в МТС и колхозах Юго-Осетии. Трудящиеся единодушно приветствуют решения Верховного Совета СССР об избрании Президиума Верховного Совета СССР и назначении Первого секретаря ЦК КПСС товарища Н. С. Хрущева Председателем Совета Министров СССР, а также постановления сессии об образовании Правительства СССР.

В эти дни сотни агитаторов подробно знакомят трудящихся с докладом товарища Н. С. Хрущева и Законом «О дальнейшем развитии колхозного строя и реорганизации машинно-тракторных станций».

— Наши колхозы,—сказал председатель колхоза села Хетагурово М. Пухаев, — достаточно окрепли, чтобы иметь свою технику, 5 тракторов, полученных из МТС, уже работают на полях артели. Механизаторы вернулись в свое родное село и трудятся с большим энтузиазмом. Несмотря на неустойчивую погоду, успешно проводятся весенние сельскохозяйственные работы.

В ответ на мудрые решения

АХАЛЦИХЕ. (**Корр. «Зари Востока»**). Коллектив шахты №2 рудоуправления «Ахалцихуголь» с большим интересом знакомится с материалами первой сессии Верховного Совета СССР.

На первом участке шахты после беседы агитатора В. Конева бригадир забойщиков С. Хетагури сказал:

— Мы, горняки, горячо приветствуем Постановление Верховного Совета СССР о назначении товарища Н. С. Хрущева Председателем Совета Министров СССР, единодушно одобряем принятый сессией Закон «О дальнейшем развитии колхозного строя и реорганизации машинно-тракторных станций». В ответ на мудрую политику нашей родной Коммунистической партии и Советского правительства будем трудиться еще упорнее, чтобы дать народному хозяйству страны больше угля.

— В исторических документах, принятых сессией, — сказал начальник шахты С. Анисонян, — выражена воля всего советского народа. Одним из таких документов является Постановление Верховного Совета СССР «По вопросу об одностороннем прекращении Советским Союзом испытаний атомного и водородного оружия». Эта новая мирная инициатива Советского государства является важнейшим шагом на пути окончательного избавления человечества от угрозы атомной войны.

Отъезд в Будапешт Партийно-правительственной делегации Советского Союза

Проводы на Внуковском аэродроме

Из Москвы в Будапешт 2 апреля отбыла Партийно-правительственная делегация Советского Союза. Она направилась в Венгрию с ответным визитом по приглашению Центрального комитета Венгерской социалистической рабочей партии и правительства Венгерской Народной Республики.

В состав делегации входят: Первый секретарь Центрального Комитета КПСС и Председатель Совета Министров СССР Н. С. Хрущев (глава делегации), член Президиума Центрального Комитета КПСС и первый заместитель Председателя Совета Министров СССР Ф. Р. Козлов, Министр иностранных дел СССР А. А. Громыко, председатель ВЦСПС В. В. Гришин, первый секретарь Киевского обкома КП Украины П. Е. Шелест, второй секретарь Ленинградского городского комитета КПСС А. П. Бойкова и посол СССР в Венгерской Народной Республике Е. И. Громов.

На Внуковском аэродроме делегацию Советского Союза провожали товарищи А. Б. Аристов, Н. И. Беляев, Л. И. Брежнев, Н. А. Булганин, Н. Г. Игнатов, А. И. Кириченко, О. В. Куусинен, А. И. Микоян, Н. А. Мухитдинов, М. А. Суслов, Е. А. Фурцева, Н. М. Шверник, П. Н. Поспелов, Я. Э. Калнберзин, А. П. Кириленко, А. Н. Косыгин, В. П. Мжаванадзе, министры СССР, маршалы Советского Союза, руководители центральных учреждений и ведомств, главы дипломатических представительств.

На аэродроме находились многочисленные представители трудящихся Москвы.

Собравшиеся тепло попрощались с товарищем Н. С. Хрущевым и другими членами Партийно-правительственной делегации СССР и пожелали им доброго пути. (ТАСС).

Прибытие в Будапешт Партийно-правительственной делегации Советского Союза

БУДАПЕШТ, 2 апреля. (**Спец. корр. ТАСС**). Сегодня в Будапешт по приглашению ЦК Венгерской социалистической рабочей партии и Венгерского Революционного Рабоче-Крестьянского правительства с ответным визитом прибыла Партийно-правительственная делегация Советского Союза. В составе делегации: Первый секретарь ЦК КПСС и Председатель Совета Министров СССР Н. С. Хрущев (глава делегации), член Президиума ЦК КПСС и первый заместитель Председателя Совета Министров СССР Ф. Р. Козлов, Министр иностранных дел СССР А. А. Громыко, председатель ВЦСПС В. В. Гришин, первый секретарь Киевского обкома КП Украины П. Е. Шелест, второй секретарь Ленинградского горкома КПСС А. П. Бойкова и посол СССР в Венгерской Народной Республике Е. И. Громов.

На аэродроме Ферихедь, украшенном венгерскими и советскими флагами, Партийно-правительственную делегацию встречали первый секретарь ЦК ВСРП Янош Кадар, председатель Президиума Венгерской Народной Республики Иштван Доби, председатель Венгерского Революционного Рабоче-Крестьянского правительства Ференц Мюнних и члены политбюро ЦК ВСРП Дьердь Марошан, Антал Апро, Карой Кишш, Дьюла Каллаи, Шандор Ронаи, Миклош Шомоди, Йене Фок, Бела Биску, Лайош Фехер и другие руководители партии и правительства, общественные деятели, представители венгерской Народной армии, главы дипломатических представительств в Будапеште, венгерские и иностранные журналисты. Делегацию встречали также посол СССР в ВНР Е. И. Громов и весь состав советского посольства.

Задолго до прибытия советских гостей на аэродроме собрались десятки тысяч трудящихся венгерской столицы. Люди празднично одеты, в руках у многих цветы, над головами собравшихся развеваются красные и трехцветные национальные флажки. На фасаде аэродрома пламенеют лозунги на русском и венгерском языках: «Да здравствует нерушимая дружба советского и венгерского народов!», «Горячо приветствуем Партийно-правительственную делегацию Советского Союза, прибывшую в нашу страну!», «Да здравствует великая братская семья стран социализма!».

Сегодня в Будапеште выдалось ясное, солнечное утро. 10 часов 45 минут. Над аэродромом появляется серебристый «ТУ-104». Самолет легко касается летной дорожки и подруливает к зданию аэропорта. Из самолета по трапу спускаются Н. С. Хрущев и члены делегации. Собравшиеся приветствуют их бурными аплодисментами, криками «ура!», машут красными и красно-бело-зелеными флажками, слышатся возгласы: «Дружба!», «Венгеро-советская дружба!».

К самолету подходят товарищи Янош Кадар, Иштван Доби, Ференц Мюнних и другие партийные и государственные деятели Венгрии и обмениваются с дорогими гостями крепкими рукопожатиями.

Н. С. Хрущев принимает рапорт начальника почетного караула. Оркестр исполняет гимны Советского Союза и Венгерской Народной Республики. Затем товарищи Н. С. Хрущев и Янош Кадар обходят почетный караул. Пионеры преподносят советским гостям цветы. Под гром аплодисментов глава Партийно-правительственной делегации Советского Союза обходит ряды встречающих, здоровается с министрами, дипломатами, представителями трудящихся. Затем советские гости и руководители ВНР направляются к установленной у здания порта трибуне.

С приветственной речью выступил товарищ Янош Кадар.

Затем речь произнес горячо встреченный собравшимися товарищ Н. С. Хрущев.

Речи товарищей Яноша Кадара и Н. С. Хрущева неоднократно прерывались бурными аплодисментами и приветственными возгласами. На площади звучит партийный гимн Интернационал.

Товарищ Н. С. Хрущев, члены Партийно-правительственной делегации и руководящие венгерские деятели направляются к машинам. На всех трассах от аэродрома до резиденции делегации дорогих советских гостей горячо приветствуют многие тысячи жителей Будапешта. Встреча Партийно-правительственной делегации Советского Союза в Будапеште вылилась в яркую манифестацию нерушимой венгеро-советской дружбы.

ВО СЛАВУ ЛЮБИМОЙ ОТЧИЗНЫ

Новыми патриотическими делами отвечают труженики городов и сел республики на решения первой сессии Верховного Совета СССР

В интересах народа

КУТАИСИ. (Корр. «Зари Востока»). На предприятиях Кутаиси с большим интересом обсуждаются и находят единодушное одобрение решения первой сессии Верховного Совета СССР.

Коллектив Кутаисского автозавода имени Орджоникидзе ознаменовал сессию Верховного Совета СССР досрочным выполнением квартального плана. Выпущено автомашин и запасных частей на несколько миллионов рублей. Автозаводцы с большим удовлетворением встретили Закон «О дальнейшем развитии колхозного строя и реорганизации машинно-тракторных станций».

Передовой токарь цеха коробки скоростей С. Жижиашвили сказал:

— Автозаводцы горячо одобряют новый Закон. Реорганизация МТС будет способствовать экономическому укреплению сельхозартелей. В ответ на заботу партии и правительства о благе народа автозаводцы приложат все силы, чтобы дать колхозам и ремонтно-техническим станциям в нужном количестве запасные части.

— Вопрос о прекращении испытаний атомного и водородного оружия имеет жизненно важное значение для каждого советского человека, для всех людей земного шара, — сказал фрезеровщик инструментально-штамповочного цеха Д. Коходзе. — Верховный Совет СССР призвал конгресс США и парламенты других капиталистических стран немедленно прекратить все испытания атомного и водородного оружия. Этим будет сделан важный шаг в деле освобождения человечества от угрозы новой войны.

Слово железнодорожников

Коллектив паровозного депо Тбилиси с большим воодушевлением встретил решения, принятые первой сессией Верховного Совета СССР пятого созыва.

— Закон «О дальнейшем развитии колхозного строя и реорганизации машинно-тракторных станций», — сказал слесарь Г. Сутиашвили, — послужит дальнейшему укреплению колхозного строя. Сейчас колхозы получат возможность наиболее производительно в течение всего года использовать принадлежащую им технику. Все это будет способствовать повышению урожайности полей, садов и виноградников, улучшению снабжения городов сельскохозяйственными продуктами.

— Наш коллектив шефствует над колхозом «Цители Октомбери» села Кикети,—сказал слесарь З. Якобидзе. — В ответ на исторические решения сессии Верховного Совета СССР мы укрепим связи с колхозной деревней, усилим помощь сельским механизаторам в изготовлении и ремонте запчастей.

Выражая мнение всего коллектива депо, машинист паровоза В. Ониксашвили заявил:

— Мы от всей души поддерживаем постановление об одностороннем прекращении Советским Союзом испытаний атомного и водородного оружия. Это постановление ярко выражает миролюбивую политику Советского правительства.

Машинист бригады комсомольского паровоза Н. Петренко говорил о том, с каким подъемом трудилась их бригада, выполняя социалистические обязательства, взятые в честь сессии.

Подытожено выполнение обязательств, взятых коллективом депо в честь первой сессии Верховного Совета СССР. Сверх квартального плана из подъемочного ремонта выпущено 4, а из промывочного ремонта— 16 паровозов.

Колхоз имени Сталина поселка Марнеули принял от Марнеульской МТС 8 комбайнов, 12 тракторов разных марок и другой сельскохозяйственный инвентарь. На снимке: тракторист второй колхозной бригады Б. Мамедов знакомит механизаторов с материалами первой сессии Верховного Совета СССР пятого созыва.
Фото Э. Песова.

Повышать боеспособность колхозных партийных организаций

В эти дни в центре внимания колхозников и механизаторов, всех трудящихся Кварельского района находятся решения первой сессии Верховного Совета СССР пятого созыва, доклад Первого секретаря ЦК КПСС, Председателя Совета Министров СССР товарища Н. С. Хрущева «О дальнейшем развитии колхозного строя и реорганизации машинно-тракторных станций». Они внимательно вчитываются в каждую строку этих важных документов, горячо, от всего сердца, одобряют их.

В колхозах, МТС и совхозах проводятся беседы агитаторов, коллективные читки газет. Колхозники, бригадиры, механизаторы, специалисты сельского хозяйства—все они сходятся на одном: перестройка производственно - технического обслуживания колхозов, реорганизация МТС пойдут на пользу артелям, помогут быстрее добиться изобилия сельскохозяйственных продуктов.

До последнего времени имелось много недостатков, которые мешали как колхозникам, так и механизаторам рационально использовать большие возможности для улучшения организации труда на полях и плантациях, увеличения производства сельскохозяйственных продуктов, снижения их себестоимости.

Бригадир колхоза имени Жданова села Энисели Г. Курцикашвили приводит факты, свидетельствующие о том, что Энисельская МТС не всегда своевременно проводила сельскохозяйственные работы.

О том, что на работе полеводов и механизаторов отрицательно сказывалось наличие на одной земле двух хозяев — колхоза и МТС—во время бесед агитаторов ахалсопельского колхоза имени В. И. Ленина говорили руководитель тракторной бригады В. Дакиуридзе, агроном колхоза М. Заалишвили и другие.

В нашем районе все 18 колхозов приняли от МТС необходимую технику. 8 из них оплатят полную стоимость машин уже в этом году, другие рассчитаются с государством в ближайшие годы.

В связи с приобретением колхозами сельскохозяйственных машин и орудий у них появляются большие возможности для резкого увеличения производства продуктов сельского хозяйства. Если в прошлом году с каждого гектара в районе было получено по 16,1 центнера пшеницы, вместо предусмотренных по плану 14,7 центнера, то в нынешнем году намечается получить до 20 центнеров. Почти на 12 центнеров должна возрасти урожайность кукурузы.

Колхозные виноградари решили в этом году собрать с каждого гектара плантаций по 65 центнеров винограда вместо 45 центнеров, полученных в 1957 году. Животноводы района обязуются довести удои на каждую фуражную корову до 1.350 литров — на 358 литров больше, чем было надоено в прошлом году.

В новых условиях перед сельскими партийными организациями встают новые ответственные задачи. Широко разъясняя решения первой сессии Верховного Совета СССР пятого созыва, смысл и значение реорганизации МТС, они должны направить политическую и трудовую активность тружеников села на обеспечение новых успехов в развитии сельского хозяйства. Наша задача состоит в том, чтобы резко улучшить партийно-политическую работу на селе, повысить роль колхозных партийных организаций в новых условиях, правильно расставить кадры, перешедшие на постоянную работу в колхозы.

Нельзя закрывать глаза на то, что политико-воспитательная работа среди механизаторов не всегда стояла на должном уровне. Вызывалось это тем, что большинство трактористов или комбайнеров по характеру своей работы находилось вдали от машинно-тракторных станций и поэтому они мало принимали участия в общественной жизни.

Иное дело сейчас. В связи с переходом механизаторов—членов и кандидатов КПСС, комсомольцев в колхозы, партийные и комсомольские организации артелей выросли, окрепли. 17 коммунистов и 16 комсомольцев-механизаторов из числа перешедших в колхозы уже выделены партбюро агитаторами, многие избраны членами редколлегий стенных газет и полевых листков, получили отдельные поручения.

Райком партии, первичные организации, проводя серьезную работу по разъяснению труженикам полей доклада товарища Н. С. Хрущева, решений сессии Верховного Совета СССР, мобилизуют их усилия на успешное проведение весеннего сева. И это дает свои положительные результаты: полевые работы ведутся организованнее, чем в прошлые годы.

Все колхозы и виноградарские совхозы полностью завершили весенние работы по обработке почвы, подходит к концу подрезка виноградных лоз, на участки вносятся удобрения, ликвидируется изреженность виноградников.

Реорганизация машинно-тракторных станций вносит много нового в жизнь и деятельность сельских партийных организаций. Райком партии заботливо относится к этим росткам нового, к тому, что рождается в связи с реорганизацией МТС, и на основе этого добивается новых успехов в работе, в развитии всех отраслей колхозного производства.

А. АВАЗАШВИЛИ,
секретарь Кварельского райкома КП Грузии.

ПО ДВЕ НОРМЫ

ТКИБУЛИ. (Корр. «Зари Востока»). На шахтах «Юго-Восточная» и «Гелати» царит большой трудовой подъем. Во время работы первой сессии Верховного Совета СССР шахтеры наращивали темпы добычи угля. Так, например, на шахте «Гелати» 30 марта было выдано на-гора угля на 5 процентов больше, чем 29 марта. Перед началом смены, спускаясь в шахту «Юго-Восточная», забойщик А. Кублашвили заявил:

— В решениях первой сессии Верховного Совета СССР дана программа дальнейшего развития сельского хозяйства нашей страны.

В ответ на решения сессии Верховного Совета СССР я обязуюсь выполнять ежедневно по две нормы.

В дни работы первой сессии Верховного Совета СССР около 200 шахтеров, в том числе А. Гелашвили, Н. Туквадзе и другие, перевыполняли взятые обязательства.

По страницам газет

„Социалистури меминдвреоба"

Всего лишь несколько дней прошло с тех пор, как Качретская МТС передала сельскохозяйственную технику колхозу имени Цхакая села Кодало, но плоды этого мероприятия уже ощутимы. Об этом рассказывает в районной газете **«Социалистури меминдвреоба»** председатель колхоза И. Дуларидзе в своей статье «Первые итоги работы по-новому».

«Колхозные механизаторы, — пишет он, — с первых же дней получения тракторов показывают пример образцовой работы на весеннем севе. Так, молодой тракторист В. Арсенашвили на своем тракторе «КД-35» досрочно и высококачественно выполнил план сева подсолнечника и свеклы. Сейчас он также успешно готовит почву под посевы кукурузы. У нас в колхозе впервые за последние годы осуществляется сев по зяби всех яровых культур и тем самым закладывается прочная основа высокого урожая».

Автор статьи приводит пример успешного применения техники в виноградарстве. Располагая собственными средствами механизации работ на виноградниках, колхоз решил вдвое увеличить площадь под виноградными лозами, снизить себестоимость обработки каждого гектара на 15 процентов.

„Сталинури ситква"

Описывая трудовые будни колхозных механизаторов в дни весенней страды, сагареджойская районная газета **«Сталинури ситква»** пишет:

«Эту тракторную бригаду мы не раз видели на полях колхоза села Манави, однако никогда еще она не работала так энергично и с таким огоньком, как нынче. Любо смотреть на тщательно обработанные колхозными механизаторами поля». Газета подчеркивает, что манавские трактористы окружены большой заботой. Она описывает, как колхоз обеспечил их бесперебойную работу, выделив подсобных рабочих, доставляя на поле горячую, вкусную пищу.

В дни сева на поле находятся и члены колхозной строительной бригады. «Они, — сообщает газета,—строят для колхозных механизаторов полевой стан. Здесь же рядом будут выстроены полевая ремонтная мастерская и склад запасных частей для сельскохозяйственных машин и орудий».

„Социалистури сопели"

В горийской районной газете **«Социалистури сопели»** руководитель тракторной бригады колхоза села Бербуки Г. Сааташвили пишет: «Как заметно подтянулись все члены нашей бригады после перехода в распоряжение правления колхоза, видно на примере тракториста С. Хабалашвили. В прежние годы он часто не выполнял ежедневных норм, сильно отставало качество обработки земли. Нынче его не узнать: член колхоза села Бербуки механизатор С. Хабалашвили — передовик в нашей бригаде. Только за один первый день пахоты он вместо 5 гектаров вспахал 6,5 гектара земли, точно соблюдая правила агротехники».

Председатель колхоза села Бербуки В. Мерабишвили, также отмечая хорошую работу колхозных механизаторов, пишет в горийской районной газете о том, что делается в колхозе для отличного содержания техники, ее бесперебойной работы. Как отмечает автор, правление колхоза устраивает навес, приобретает запасные части. В этом деле колхозу оказывают помощь шефы — коллектив Горийского хлопчатобумажного комбината.

Заявление ТАСС

Принятое 31 марта 1958 года историческое решение Верховного Совета СССР об одностороннем прекращении Советским Союзом испытаний атомного и водородного оружия находится в центре внимания мирового общественного мнения и встречает горячее одобрение во всех странах.

Прекратив испытания атомного и водородного оружия, Советский Союз первым положил практическое начало повсеместному прекращению ядерных испытаний и открыл путь к избавлению человечества от угрозы истребительной атомной войны. Эта благородная инициатива, проявленная одной из великих держав, ставит и перед другими государствами, в первую очередь перед государствами, владеющими ядерным оружием, вопрос о том, чтобы перейти от заявлений о пользе разоружения к практическим шагам в деле уменьшения угрозы атомной войны.

В связи с решением Верховного Совета СССР о прекращении Советским Союзом испытаний атомного и водородного оружия Государственный департамент США опубликовал специальное заявление, в котором высказывается отношение к этому решению.

В этом заявлении, составленном явно в спешном порядке, делается попытка вызвать недоверие к шагу, предпринятому Советским Союзом, и по существу содержится призыв продолжать осуждаемую народами политику гонки вооружений, подготовки к атомной войне.

В связи с этим ТАСС уполномочен заявить следующее.

В руководящих кругах СССР выражают сожаление, что конкретный шаг Советского Союза, продиктованный искренним желанием начать практическое разрешение самой неотложной проблемы, глубоко волнующей все народы, — проблемы избавления человечества от угрозы атомной войны, встретил такое отношение со стороны правительства США.

В Советском Союзе глубоко сожалеют о том, что это заявление госдепартамента, носящее отпечаток определенной раздраженности и полемики, сделано, как это было сказано в Вашингтоне, с одобрения президента Эйзенхауэра. Особенное разочарование вызывает то обстоятельство, что заявление госдепартамента не свидетельствует о желании правительства США поддержать инициативу Советского Союза и в свою очередь также прекратить испытания атомного и водородного оружия и тем самым внести свой вклад в великое дело упрочения мира между народами.

Нетрудно заметить, что доводы, которые приводятся в заявлении госдепартамента, носят искусственный, надуманный характер, а попытка бросить тень сомнения на шаг, предпринятый Советским Союзом, попытка скомпрометировать страну, проявившую инициативу в прекращении ядерных испытаний, явно имеет целью оправдать позицию США, которые все еще отказываются внять требованиям народов и положить конец экспериментам с ядерным оружием.

Государственный департамент США заявляет, что нельзя полагаться на заявление о намерениях, «для проверки которых нет никакой системы». Однако ему не может не быть известно, что для такого утверждения нет никаких оснований уже потому, что, как это доказано наукой, любое испытание атомного и водородного оружия, в какой бы части мира оно ни производилось, легко обнаружить и зафиксировать, что признал недавно и президент США Эйзенхауэр. Кроме того, хорошо известно, что Советский Союз не только не возражал против установления необходимого международного контроля над соблюдением обязательств о прекращении ядерных испытаний, но и сам предложил установить такую систему контроля, если договоренность о прекращении испытаний будет достигнута между соответствующими державами. Но беда в том, что правительство США, по-видимому, не хочет ни прекращения испытаний атомного и водородного оружия, ни контроля над таким прекращением. Иначе нельзя объяснить то, что приводится довод, противоречащий как фактическому положению вещей, так и научным данным.

Явно пытаясь уйти от сути вопроса, от ясного определения своего отношения к задаче немедленного прекращения испытаний атомного и водородного оружия, Государственный департамент США большую часть своего заявления посвящает утверждениям, будто Советский Союз отказывается сотрудничать в рассмотрении проблемы разоружения в рамках ООН. Но всякий, кто хоть немного знаком с действительными фактами, знает, что дело обстоит как раз наоборот. Именно Советский Союз на протяжении многих лет вносил на рассмотрение ООН конкретные предложения по вопросам разоружения, которые ни в малейшей степени не были продиктованы стремлением получить какие-то односторонние выгоды или преимущества для Советского Союза и которые не ущемляли интересы безопасности ни одного из государств. Не вина Советского Союза, что в ООН под диктовку некоторых держав хоронились одно за другим любые предложения, действительно направленные на прекращение гонки вооружений, на полное и безусловное запрещение ядерного оружия.

Будучи озабоченным сложившимся положением в переговорах по разоружению, Советский Союз, как и многие другие миролюбивые государства, не мог стать партнером тех, кто и впредь намерен блокировать пути к решению проблемы разоружения, в частности, посредством создания комиссии, в которой было бы засилье стран, вовлеченных в военные блоки западных держав.

Советский Союз, как и многие другие государства, стремясь облегчить соглашение по разоружению, настаивал на том, чтобы в составе Комиссии ООН по разоружению половина мест принадлежала социалистическим странам и другим государствам, не входящим в военные блоки западных держав. Объективность такого подхода никто не может отрицать. Между тем США, как это следует и из заявления госдепартамента, стремятся толкнуть переговоры по разоружению на старый путь, который не только не привел к соглашению, но, напротив, привел мир к такому положению, когда вооружение государств приняло небывалые масштабы и когда каждый прожитый день увеличивает количество смертоносного атомного и водородного оружия. Опыт многолетних переговоров по разоружению в подкомитете Комиссии ООН достаточно ясно говорит о том, насколько бесплоден и опасен путь, когда большинство участников переговоров составляют государства, заинтересованные не столько в разоружении, сколько в усилении гонки вооружений.

Советский Союз является горячим сторонником разрешения проблемы разоружения и считает необходимым продолжать переговоры по этому вопросу. Поэтому Советское правительство внесло предложение о скорейшем созыве совещания государств на самом высоком уровне для обсуждения вопросов о разоружении и других неотложных международных проблем. Советский Союз готов, со своей стороны, сделать все, чтобы способствовать разрешению проблемы разоружения. Он полон стремления и впредь делать все от него зависящее, чтобы не допустить катастрофы, в которую было бы ввергнуто человечество в случае развязывания атомной войны.

Такова позиция Советского Союза.

Затягивать решение вопроса о повсеместном прекращении испытаний атомного и водородного оружия значило бы не считаться с чаяниями народов. Нынешняя международная обстановка требует от всех государств, и в первую очередь от великих держав, несущих основную ответственность за судьбы мира, не бесплодной дипломатической дуэли, а конкретных дел в области разоружения. Именно этим руководствовался Советский Союз, принимая решение об одностороннем прекращении испытаний атомного и водородного оружия. Можно исписать горы бумаги и сделать тысячи полемических заявлений, но это не изменит того факта, что, прекратив испытания атомного и водородного оружия, СССР на деле внес вклад в ослабление международной напряженности и уменьшение опасности войны. Советский народ и народы других стран ждут от правительств США и Великобритании, что они поддержат эту инициативу Советского Союза и тоже прекратят ядерные испытания.

В этом суть дела.

Почин тбилисских станкостроителей в действии

ПРОДОЛЖАЕМ ХОРОШУЮ ТРАДИЦИЮ

Коллектив нашего завода горячо поддержал почин тбилисских станкостроителей, выступивших инициаторами шефской помощи предприятий колхозам.

— Эта помощь будет способствовать успешной реорганизации машинно-тракторных станций и дальнейшему укреплению колхозного строя — таково единодушное мнение всего нашего заводского коллектива

Имея опыт шефства над телетским колхозом Гареубанского района, коллектив завода решил продолжить эту хорошую традицию и взял на себя конкретные обязательства: оказать всемерную помощь подшефной артели в организации ремонтно-механической мастерской; укомплектовать механическую мастерскую необходимыми металлорежущими инструментами; помочь механизаторам колхоза в обеспечении сельскохозяйственных машин нужными запасными частями; оказывать артели необходимую помощь в проведении среднего и капитального ремонта сельскохозяйственных машин; периодически направлять в колхоз, в порядке шефской помощи, комплексную бригаду ремонтников; за счет своей экономии оказывать колхозу помощь строительными материалами (лесом, цементом и бетонными изделиями); подготавливать кадры рабочих разных профессий для работы в ремонтной мастерской.

В свою очередь наш подшефный телетский колхоз обещал удовлетворить просьбу заводского коллектива и открыть колхозный ларек на территории жилого поселка завода.

А. ТЕВЬЯН,
инженер ремонтно - механического завода треста «Грузгидроэнергострой».

ИНСТРУМЕНТЫ— МЕХАНИЗАТОРАМ ДЕРЕВНИ

Все эти дни несут трудовую вахту в честь первой сессии Верховного Совета СССР молодые производственники Тбилисского инструментального завода.

Прошло немногим больше года с той поры, как коллектив завода начал выпускать готовую продукцию, но здесь уже стало традицией отмечать знаменательные даты и события в жизни страны трудовыми подарками.

26 марта молодежный коллектив инструментальщиков облетела радостная весть: обязательство, взятое в честь первой сессии Верховного Совета СССР пятого созыва, выполнено — завершен квартальный план.

Рабочие и работницы активно участвуют в беседах, которые проводят агитаторы по материалам сессии. Весь заводской коллектив с огромным воодушевлением одобряет и приветствует решения сессии. Поддержав ценную инициативу тбилисских станкостроителей, он взял шефство над колхозом имени В. И. Ленина села Марткопи Гареубанского района и решил помочь артели организовать ремонтную мастерскую.

— Наша продукция, — говорят инструментальщики, — понадобится и механизаторам колхозной деревни.

Только за два дня, прошедших после завершения квартального плана, передовики цеха резцов изготовили этих инструментов на сумму, превышающую 63 тысячи рублей.

Значительно перевыполняют сменные нормы комсомольская фрезерная группа В. Чрикишвили, фрезеровщики Г. Чилингаров, Э. Мартиросов, заточник Ш. Элизбарашвили и многие их товарищи.

Коллектив предприятия решил: изготовить сверх квартального плана резцов на несколько десятков тысяч рублей. Это обязательство инструментальщики также успешно выполнили.

НОВЫЕ, БОЛЕЕ СОВЕРШЕННЫЕ МАШИНЫ

Коллектив Тбилисского филиала Государственного проектно-технологического и экспериментального института с большим одобрением встретил решения первой сессии Верховного Совета СССР.

Реорганизация машинно - тракторных станций потребует усиления помощи города деревне. Работники промышленности должны стремиться к тому, чтобы машины, которые станут приобретать колхозы, были не только высокопроизводительными и удобными в эксплуатации, но и недорогими.

Наш коллектив гордится тем, что в этом направлении он уже кое-что сделал. Так наши специалисты закончили проектные работы, связанные с новым производством Тбилисского завода сельскохозяйственного машиностроения имени 26 комиссаров. Сконструированы 240 приспособлений, которые ускорят выпуск и снизят себестоимость изготовляемых на этом предприятии чаеподрезочных горных машин ЧПГ-1,3 и ЧПГ-1,6, навесных горных аппаратов НГ-470. Еще 506 быстродействующих приспособлений сконструированы для производства чаеуборочной горной машины ЧУГ-1,6 М и навесного туковосеяльного аппарата НТА, изготовляемых заводом «Тбилиссельмаш».

Наш коллектив, воодушевленный решениями первой сессии Верховного Совета СССР пятого созыва, намерен и впредь ширить свое творческое участие в совершенствовании сельскохозяйственной техники. В подтверждение этого стремления, Тбилисский филиал института «Оргстанкинпром» в эти знаменательные дни взял на себя выполнение новых проектных работ, касающихся выпуска самоходного шасси СШ-24Г на Тбилисском заводе сельскохозяйственного машиностроения имени 26 комиссаров.

С. ТАТРИШВИЛИ,
директор Тбилисского филиала Государственного проектно-технологического и экспериментального института «Оргстанкинпром».

ОБЯЗАТЕЛЬСТВА МЕТАЛЛУРГОВ ЗЕСТАФОНИ

Коллектив Зестафонского завода ферросплавов горячо поддерживает ценный почин коллектива Тбилисского станкостроительного завода имени С. М. Кирова.

По примеру тбилисских станкостроителей металлурги Зестафони решили продолжить шефство над колхозами им. Фрунзе и им. Мерквиладзе селения Зеда - Сакара, оказать им разностороннюю помощь. Решено принять участие в электрификации села, помочь в ремонте сельскохозяйственных машин, предоставить транспортные средства во время уборки урожая.

В. РУХАДЗЕ,
заместитель директора Зестафонского завода ферросплавов.

Пленум Советского комитета солидарности стран Азии и Африки

Историческое постановление Верховного Совета СССР об одностороннем прекращении Советским Союзом испытаний атомного и водородного оружия горячо поддержал состоявшийся в Москве 1 апреля расширенный пленум Советского комитета солидарности стран Азии и Африки. В его резолюции говорится, что новый миролюбивый акт Советского правительства отвечает интересам и чаяниям миллионов и миллионов людей земного шара.

С докладом на пленуме выступил председатель Советского комитета солидарности стран Азии и Африки писатель Мирзо Турсун-заде.

Добрые пожелания советским людям передал на пленуме представитель Совета солидарности стран Азии и Африки в Каире Азиз Шериф.

К участникам пленума обратился католикос—патриарх Грузии Мелхиседек III.

О крепнущем единении народов Востока говорил писатель Г. Севунц. В прениях выступили также ответственный секретарь Советского комитета защиты мира М. И. Котов, заместитель председателя Совета Министров Северо - Осетинской АССР Т. С. Хетагурова, председатель колхоза «За коммунизм» Марийской АССР В. М. Иванов, вице-президент Академии наук Узбекистана С. Юнусов, председатель духовного управления мусульман Средней Азии и Казахстана З. Бабаханов, министр здравоохранения Туркмении Д. Н. Непесов и другие.

По докладу Мирзо Турсун-заде было принято решение, в котором выражено горячее сочувствие героической борьбе народов Азии и Африки за политическую и экономическую независимость.

На расширенном пленуме был избран президиум Советского комитета солидарности стран Азии и Африки.

Председателем комитета избран писатель Мирзо Турсун-заде, ответственным секретарем А. В. Софронов.

Вице-председателем Совета солидарности стран Азии и Африки в Каире избран писатель Мухтар Ауэзов, советским представителем в постоянном секретариате этого совета избран Г. Абдурашидов. (ТАСС).

К новым творческим успехам

Прием в честь участников Декады грузинского искусства и литературы

МОСКВА, 2. (Спец. корр. ГрузТАГа). Сегодня Министерство культуры СССР устроило прием в честь участников Декады грузинского искусства и литературы в Москве.

Первый заместитель министра культуры СССР С. В. Кафтанов, заместители министра культуры СССР П. В. Лебедев, В. И. Пахомов, В. Н. Сурин, первый секретарь правления Союза писателей СССР А. А. Сурков, известные советские деятели культуры горячо поздравили грузинских артистов, композиторов, писателей, художников, киноработников с успешным окончанием Декады.

Среди присутствующих министры культуры союзных республик: РСФСР—Т. М. Зуева, Армении—А. Х. Шагинян, Молдавии—А. М. Лазарев, Туркмении — А. Оразов, Эстонии—А. Я. Ансберг. На приеме присутствует также министр культуры и искусства Польской Народной Республики Кароль Курылюк.

Выступивший на приеме первый заместитель министра культуры СССР С. В. Кафтанов сказал:

— Вы привезли в столицу нашей Родины чудесный дар — свое замечательное искусство, искусство талантливого народа солнечной Грузии. Вы привезли горячее чувство любви к Москве и москвичам, ко всем народам СССР.

Успех искусства, культуры Грузии, как и всех советских народов,—результат торжества мудрой политики Коммунистической партии. Желаю вам, товарищи, дальнейшего процветания искусства и литературы, еще больших успехов на благо нашей социалистической Родины.

К микрофону подходит первый секретарь правления Союза писателей СССР А. А. Сурков.

— В большой семье многонациональных культур Советского Союза, — говорит он, — одной из самых уважаемых и чтимых является грузинская культура, ее замечательный, высокоталантливый отряд писателей. Грузинская литература принадлежит к числу наиболее старых в нашей стране.

Во время Декады мы имели возможность убедиться, каким огромным уважением, популярностью пользуется грузинская литература среди широких масс советских читателей.

Деятелей культуры Грузии приветствовали также заместитель председателя Совета Министров РСФСР Н. Н. Беспалов, директор Большого театра СССР М. И. Чулаки, директор Малого театра, народный артист СССР М. И. Царев, народная артистка СССР Тамара Ханум, президент Академии художеств СССР Б. В. Иогансон, директор Московской государственной консерватории народный артист СССР А. В. Свешников.

Ответные речи произнесли поэт-академик Г. Н. Леонидзе, директор Тбилисского театра оперы и балета имени З. Палиашвили, народный артист Грузинской ССР Д. С. Мчедлидзе, директор грузинского драматического театра имени К. Марджанишвили, народная артистка СССР В. И. Анджапаридзе, народный артист СССР А. А. Хорава. В своих выступлениях они сердечно благодарили мастеров искусств столицы, москвичей, работников Министерства культуры СССР за братское радушие и теплоту.

Горячими аплодисментами встретили собравшиеся выступление министра культуры и искусства Польской Народной Республики Кароля Курылюка.

Он выразил пожелание, чтобы мастера грузинского искусства и литературы были гостями у польского народа.

Выступивший на приеме первый заместитель председателя Совета Министров Грузинской ССР М. И. Кучава подчеркнул, что успехи грузинского народа в области культуры — результат ленинской национальной политики, дружбы великого русского и грузинского народов, всех народов Советского Союза.

Для участников приема был дан большой концерт.

БРАТСКАЯ ДРУЖБА

В Москве, в Центральном доме композиторов, всегда можно увидеть гостей — композиторов из братских республик Советского Союза. Братская дружба народов нашей страны находит яркое отражение и в области музыки и музыкального творчества.

Советские композиторы часто встречаются в Москве и во многих других городах на пленумах и смотрах, в домах творчества, на творческих семинарах. Особенно людно бывает в Центральном доме композиторов в дни декад, когда подытоживается многолетняя работа композиторов союзных республик. Стало хорошей традицией устраивать концерты в Доме композиторов и обсуждать там произведения, исполнявшиеся на Декаде.

Показ в ЦДК творчества грузинских композиторов прошел очень интересно и значительно углубил наше представление об их многогранной художественной деятельности.

Из прослушанных произведений особенно впечатляющими оказались два больших вокальных цикла Отара Тактакишвили на слова Важа Пшавела и Галактиона Табидзе. Композитор пользуется разнообразными вокальными приемами песенного, ариозного и речитативного плана, исходя из национальной основы грузинской музыки.

Следует отметить удивительную сердечность и человечность мелодий О. Тактакишвили. Часто создавалось впечатление, что ты слышишь в музыке разговор участливого друга.

В первом цикле рядом с проникновенной лирикой таких романсов, как «Приветствие», «Весной», «Элегия», звучали романсы, в которых находили убедительное выражение характерные черты грузинской музыки — эмоциональность, приподнятость—«Пшавский воин», «Баллада о раненом орле» и особенно романс «Ревут потоки в ущельях».

Во втором цикле («Пять поэм»), написанном для певицы, скрипки и фортепиано, наряду с лирически-пейзажными мотивами, находят место и трагические настроения, с волнующей страстностью передаваемые композитором.

О. Тактакишвили в своей вокальной музыке очень склонен к углубленно-психологическим настроениям, правда, иногда он прибегает к несколько однообразным приемам их претворения в музыке. Так, например, следовало бы внести большее разнообразие в окончания романсов—излюбленный композитором прием завершения на пианиссимо слишком часто повторяется. Аккомпанементы романсов сделаны с изяществом, экономными, но выразительными средствами. Однако и в них хотелось бы большего разнообразия. Так, например, фортепианная партия романса «Ревут потоки в ущельях» показалась нам несколько суховатой.

Из других произведений, исполненных в ЦДК, следует особенно отметить прелестную сонатину для фортепиано Николая Гудиашвили, полную непосредственности и живости. Ее музыкальные темы национальны и обаятельны, а фортепианная фактура изящно разработана.

Эффектно прозвучало скерцо для фортепиано Тариела Бакрадзе. Виртуозное начало этого сочинения тесно связано с грузинской танцевальной музыкой. Такую же тесную связь с народной грузинской лирической песней можно было почувствовать и в «Любовной песне» Александра Шаверзашвили, и в проникновенных красивых романсах Реваза Габичвадзе, и в пленительно-тонких лирических миниатюрах для трио Сулхана Насидзе.

Успеху всего концерта содействовало отличное исполнение артистов—певцов З. Анджапаридзе, Р. Мурадовой, Т. Бахтадзе, А. Микаберидзе, пианистов Т. Гоголашвили, Е. Двали, Т. Дуненко, скрипача Ю. Цхомелидзе и государственного трио Грузии в составе артистов: Г. Окропиридзе, И. Ченшвили и Р. Астахишвили. Радостно отметить деятельное творческое содружество грузинских композиторов и исполнителей.

31 марта московские композиторы собрались еще раз со своими грузинскими товарищами в Центральном доме композиторов для обсуждения работ, показанных на Декаде искусства и литературы Грузии.

Выступившие композиторы и музыковеды Дм. Шостакович, А. Хачатурян, В. Фере, Б. Арапов, В. Виноградов, Л. Данилевич, В. Кухарский и другие высказали ряд дельных критических замечаний, касающихся отдельных оперных, балетных, симфонических произведений и произведений малых форм.

Всеми выступавшими единодушно были отмечены огромные успехи грузинских композиторов, достигнутые со времени первой Декады. Ораторы справедливо отмечали, что национальная грузинская композиторская школа вступила в пору творческой зрелости.

В искусстве предела нет: похвала художнику обязывает его к дальнейшим дерзаниям, чуткому отражению жизни, к неустанному совершенствованию мастерства.

Нет сомнения, что грузинские композиторы смело пойдут дальше, к новым высотам искусства, ярко ощущая сегодняшнее, думая о будущем и создадут много разнообразных произведений, воспевающих победоносное шествие советского народа к коммунизму.

А мы, их русские товарищи и друзья, будем радоваться каждому новому творческому успеху грузинских композиторов.

Мариан КОВАЛЬ,
заслуженный деятель искусств РСФСР и Литовской ССР.

В ДОМЕ КИНО

МОСКВА, 2. **(Спец. корр. ГрузТАГа).** Во время Декады грузинского искусства и литературы в Москве был организован фестиваль кинофильмов, выпущенных тбилисской киностудией «Грузия-фильм». В Доме кино параллельно устраивались просмотры и обсуждения кинокартин, представленных на фестивале.

1 апреля вечером в Доме кино в присутствии видных киноработников Москвы и Грузии были подытожены достижения грузинской кинематографии за последние годы. На обсуждении с разбором кинокартин выступили народный артист СССР кинорежиссер М. Ромм, режиссер Л. Арнштам, кинодраматурги М. Папава, А. Спешнев, В. Крепс, кинодокументалист Б. Небылицкий, киноактер В. Санаев, режиссер мультипликационных фильмов Д. Бабиченко. Они отметили общий подъем грузинской кинематографии, заметный рост качества и количества выпускаемых фильмов.

Высокой оценки удостоились картины «Парень из Сабудара» и «Отарова вдова». Говорилось об успехе, который имели на фестивале картины «Наш двор», «Лурджа Магданы», «Заноза», «Судьба женщины».

Выступавшие отмечали успех полнометражного цветного документального фильма «Советская Грузия». Одобрение заслужили также документальные картины «Штурм семи вершин», «Штурм пика Москва», мультипликационные фильмы «Приключения Самоделкина» и «Свадьба соек».

Во время обсуждения был вскрыт ряд недостатков в работе кинорежиссеров.

В заключение выступил режиссер С. Долидзе, который поблагодарил киноработников Москвы за полезные советы.

Участники Декады на атомной электростанции

МОСКВА, 2. **(Корр. «Зари Востока»).** Большая группа участников Декады искусства и литературы Грузии посетила первую в мире атомную электростанцию. На встрече, устроенной во Дворце культуры, участников Декады приветствовал лауреат Ленинской премии, доктор технических наук, директор атомной электростанции, профессор А. К. Красин.

Во время осмотра гостей сопровождал и давал объяснения дежурный инженер И. И. Голубев.

Осмотр станции произвел на гостей огромное впечатление. Они побывали в центральном зале станции, осмотрели насосный узел, парогенераторы, пульт управления атомной электростанцией.

Обсуждение постановок грузинских театров

МОСКВА. **(Спец. корр. ГрузТАГа).** Состоялось обсуждение декадных постановок театров Грузии. В обсуждении спектаклей театра имени Марджанишвили, состоявшемся в конференц-зале Малого театра, приняли участие профессоры П. Марков, О. Пыжова, А. Аникст, шекспировед Л. Шведов, художник А. Васильев и другие.

Выступавшие отмечали интересный репертуар театра, использование традиций видного советского режиссера Котэ Марджанишвили. Подробно были обсуждены историческая драма Л. Готуа «На перепутье», пьеса А. Корнейчука «Гибель эскадры». Указывалось, что осуществленная на сцене театра имени Марджанишвили трагедия Шекспира «Ричард III» является творческой победой не только грузинского, но и советского театра в целом. Был отмечен большой успех комедии «Маринэ» М. Бараташвили.

Оживленно прошло обсуждение в Доме актера Всероссийского театрального общества спектаклей театра имени Руставели, показанных в дни Декады. В нем приняли участие профессор Московского университета С. Радциг, театровед С. Мокульский, искусствовед Л. Луцкая и другие.

Главное внимание было уделено постановке трагедии Софокла «Царь Эдип». Выступавшие подчеркивали, что этот спектакль — выдающееся достижение грузинского театрального искусства. О неограниченных возможностях творческого коллектива театра свидетельствует тот факт, что он сумел подготовить трех полноценных, но разных по толкованию исполнителей образа Эдипа в лице А. Хорава, С. Закариадзе, Э. Манджгаладзе. Весь исполнительский состав спектакля, режиссер Д. Алексидзе, художник И. Лапиашвили, композитор О. Тактакишвили создали цельный спектакль, который оставил неизгладимое впечатление у зрителей.

Во время обсуждения была дана высокая оценка и другой постановке театра — комедии Дж. Флетчера «Испанский священник».

Интересные сценические образы, говорили участники обсуждения, создали А. Васадзе, С. Закариадзе, А. Хорава в спектакле «Оптимистическая трагедия» Вс. Вишневского.

Похвалы заслужили и другие декадные постановки театра имени Руставели.

В обсуждении спектаклей театра оперы и балета имени З. Палиашвили приняли участие композитор, профессор Московской консерватории В. Фере, лауреат Сталинской премии композитор С. Малявин, главный художник театра имени Станиславского и Немировича-Данченко А. Лужин и другие. Отмечалась большая исполнительская культура коллектива театра. Высоко был оценен спектакль—опера «Даиси» в постановке режиссера В. Таблиашвили, художника И. Сумбаташвили и дирижера Д. Мирцхулава.

Балеты «Отелло» и «Горда», заявили участники обсуждения, стали самыми любимыми спектаклями театральной Москвы. Несомненны достижения театра в постановке оперы Чайковского «Орлеанская дева», и «Невеста Севера» Д. Торадзе. Все исполнители главных ролей в балетных и оперных постановках продемонстрировали высокую артистическую культуру и мастерство.

Почин махарадзевцев в действии

ВСЕМ СЕЛОМ

102 миллиона рублей ассигновали гурджаанцы на строительство культурно-бытовых учреждений в селах района. На эти средства предусматривается возвести за три года 8 школьных зданий, 8 клубов, районный Дом культуры и библиотеку, 5 сельских библиотек, аптеку. В трехлетний план включено также строительство 14 жилых домов для рабочих и служащих, 1.145 индивидуальных домов колхозников. В районном центре будет разбит новый парк культуры и отдыха. За это же время трудящиеся Гурджаанского района решили построить собственными силами два кинотеатра и стадион. Одновременно значительные средства будут израсходованы на работы по дальнейшей радиофикации и электрификации колхозных сел, благоустройству районного центра.

Радостное событие отметили недавно рабочие и служащие Гурджаанского винодельческого завода. Они вселились в новые благоустроенные жилые дома. В районном центре на проспекте имени Ленина заканчивается строительство трехэтажного здания гостиницы «Гурджаани».

На площади более чем в 17 гектаров раскинулся новый парк культуры и отдыха. Здесь высажено свыше 2.500 различных деревьев и кустарников, устанавливаются лампионы.

В соответствии с планом, в 1959 году в Гурджаани вступит в эксплуатацию механизированная пекарня.

Благоустраиваются и села Гурджаанского района. В колхозе села Вазисубани быстрыми темпами возводится Дом культуры. Зрительный зал его вместит 700 человек. Работающая на стройке колхозная бригада, руководимая инженером Ш. Канашвили, борется за то, чтобы сдать Дом культуры в эксплуатацию в нынешнем году.

Дружно кипит работа на стройках колхозов сел Ахашени и Велисцихе. День ото дня все выше поднимаются здания нового клуба и библиотеки.

Большую заботу проявляет здешнее крестьянство о школьном строительстве. Велисцихская средняя школа—самая крупная в районе. В ней обучается более 1.400 детей, работает около 80 педагогов. Но школа до сих пор не имеет своего здания, классы ее разбросаны по всему селу, занятия проходят в разных помещениях.

Учитывая это, велисцихские колхозники, члены сельхозартелей имени Сталина и «Ленинис андердзи», решили в короткий срок построить на свои средства новое здание средней школы. Ассигновав на это 2,5 миллиона рублей, они принялись строить большое здание школы. Здесь работает строительная бригада колхоза под руководством инженера С. Казарова. Новостройку решено сдать в эксплуатацию в 1959 году. Колхоз имени Калинина села Чумлаки заканчивает пристройку к школьному зданию шести классных комнат. Строительство средней школы начато также в селе Калаури.

Сельским труженикам, приступившим по почину махарадзевцев к народным стройкам, серьезную помощь оказывают местные партийные и советские органы. Вместе с правлениями колхозов они изыскивают материальные и людские резервы, определяют возможности колхозов в развертывании строительства объектов культурно-бытового назначения. В ряде сел уже восстанавливается запущенное в последние годы производство строительных материалов—кирпича и извести, создаются новые предприятия в селах Велисцихе, Карданахи и Ахашени, которые будут выпускать необходимые стройматериалы для народных строек.

Население принимает самое активное участие в строительных работах. Периодически устраиваются массовые субботники, на которые охотно выходят и молодежь и старики.

Однако многие колхозы еще по-настоящему не поддержали ценный почин махарадзевцев, не приступили к конкретным делам. Например, колхозы сел Шрома, Чандари, наметив план, не претворяют его в жизнь.

В колхозах сел Калаури, Мукузани, Бакурцихе и других можно наладить производство кирпича и извести, но этим здесь не занимаются.

Торгующие организации района плохо снабжают население строительными материалами. В исполком райсовета поступило свыше 800 заявлений от индивидуальных застройщиков, требующих кирпича, извести и других материалов. Но многие из этих заявлений остаются неудовлетворенными.

Местные партийные и советские организации должны повседневно заниматься народными стройками.

М. МАЗАНАШВИЛИ.
(Корр. «Зари Востока»).

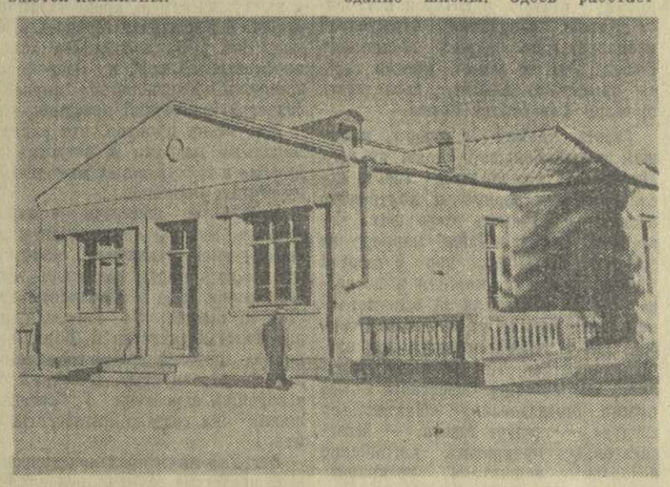

На снимке: здание новой столовой в селе Вазисубани Гурджаанского района. Фото Ш. Мачавариани.

Больше товаров для маленьких потребителей

Дети—наше подрастающее поколение—окружены отеческой заботой и вниманием Коммунистической партии и Советского правительства. Новым ярким свидетельством этого является постановление ЦК КПСС и Совета Министров СССР «Об увеличении производства, расширении ассортимента и улучшении качества детской одежды и обуви». Удовлетворить растущий спрос на детские товары, порадовать родителей и детей хорошей одеждой и обувью—такова задача, которая поставлена сейчас перед работниками промышленности.

За последнее время промышленные предприятия республики значительно увеличили выпуск детской обуви, расширили ассортимент выпускаемых детских швейных изделий. Разработаны и внедрены в производство новые модели обуви и одежды. Особенно активны в этой области тбилисские — швейная фабрика № 1, обувная фабрика № 2, грузинский Дом моделей, Батумская швейная фабрика и другие предприятия.

Однако, к сожалению, растущий спрос населения на детскую одежду и обувь удовлетворяется далеко не полностью.

У нас проводятся конференции покупателей, на основе изучения спроса населения предприятиям даются заявки на выпуск детских товаров. Но многие заказы не выполняются, а некоторые реализуются неудовлетворительно. Так, в течение многих месяцев в торговой сети отсутствует детское белье. Швейная промышленность не выпускает детскую дешевую ситцевую одежду: платья, сарафаны, сорочки. Между тем имеется специальный приказ министра торговли Союза ССР о выпуске такой одежды. Систематически отсутствуют в продаже белье для новорожденных, комплекты, конверты и другие. На детские пальто часто подбираются неподходящие ткани — грубошерстные, неприятной расцветки, шелковое белье выпускается зачастую темного цвета. Такая продукция не имеет спроса.

Пошив детской одежды планируется всем швейным фабрикам республики. При этом хорошие модели, разработанные грузинским Домом моделей, на фабриках часто упрощаются из-за нехватки соответствующих тканей.

Мы думаем, что было бы целесообразным специализировать одну швейную фабрику в Тбилиси на пошиве детских швейных изделий, сконцентрировав там выпуск всей детской одежды в широком ассортименте. Это даст возможность следить как за качеством расцветок, так и за соблюдением сезонного ассортимента.

Зачастую отсутствует в продаже обувь для девочек и мальчиков №№ 31—34. До сих пор не разработаны новые модели обуви весенне-летнего сезона для девочек. Нет в продаже также детской обуви с парусиновым верхом. Между тем, такая обувь имеет большой спрос. Обувь, поступившая в прошлом году, часто была закрытой, неудобной для носки в летнее время.

Покупатель просит лакированные и белые туфельки и ботиночки для маленьких детей, но они совершенно не выпускаются.

Все эти и подобные недостатки в деле производства детской одежды и обуви вполне устранимы. Претворяя в жизнь постановление Коммунистической партии и Советского правительства, предприятия нашей республики должны принять решительные меры для полного удовлетворения спроса населения на детские товары.

Н. МЕПАРИШВИЛИ,
директор тбилисского магазина «Детский мир».

Коллектив Тбилисской фабрики «Грузтрикотаж» в ответ на решения первой сессии Верховного Совета СССР пятого созыва увеличивает производство изделий для детей.

На снимке: перед отправкой готовой продукции в торговую сеть.

Фото М. Квирикашвили.

ТВОРЧЕСКИЙ РОСТ ПИСАТЕЛЕЙ ГРУЗИИ

МОСКВА, 2. **(Спец. корр. ГрузТАГа).** В дни Декады грузинского искусства и литературы в Москве состоялось свыше 120 выступлений писателей Грузии. Тысячи людей ознакомились с творчеством прозаиков, поэтов, драматургов, детских писателей нашей республики. Более ста писателей союзных республик, а также литераторы и представители общественности столицы приняли участие в обсуждении их произведений.

В Центральном Доме литераторов сегодня состоялось расширенное заседание президиума правления Союза писателей СССР, где обсуждались итоги литературной части Декады грузинского искусства и литературы.

Открывая заседание, первый секретарь правления Союза писателей СССР А. Сурков обратился со словами горячего братского привета к товарищам по перу из Грузии и поздравил их с замечательными успехами. Он отметил, что деятели фронта культуры Грузинской республики привезли в Москву высокую литературу и прекрасное искусство. Обсуждение творчества грузинских писателей, смотр достижений грузинской культуры прошли на высоком уровне. В нем принимали участие представители всей нашей многонациональной советской литературы и культуры.

Первый секретарь правления Союза советских писателей Грузии И. Абашидзе сердечно поблагодарил литераторов Москвы и братских республик, принявших активное участие в проведении Декады грузинского искусства и литературы. Он поблагодарил также московские издательства, которые специально к Декаде выпустили десятки книг грузинских авторов.

От имени литераторов Украины выступил председатель правления Союза советских писателей Украинской ССР Микола Бажан. Он сказал:

— Писатели и все деятели литературы и искусства Украины вместе с нашими грузинскими друзьями разделяют великую радость, вызванную блестящим проведением Декады талантливого грузинского народа, выразительно и ярко показавшего свой творческий гений. От всей души желаем нашим грузинским товарищам больших и больших успехов на радость нашей прекрасной советской литературы.

На заседании выступили писатели П. Скосырев, С. Кирсанов, П. Антокольский, которые отметили высокий идейный и художественный уровень Декады, в частности, ее литературной части.

Писатели К. Гамсахурдиа, Д. Шенгелая, Б. Жгенти, Г. Маргвелашвили, Г. Мдивани и другие поблагодарили московских писателей и литераторов за ценные, дружеские замечания и отметили, что они помогут им в новом подъеме родной литературы.

В принятой резолюции президиум правления Союза писателей СССР отметил большой успех Декады, плодотворность творческих дискуссий по разным жанрам грузинской литературы, достигшей за последние годы значительного роста. Было указано, что в последнее время заметно расширяется круг тем, разрабатываемых грузинскими писателями, растет их мастерство. Метод социалистического реализма способствует все более полному выявлению творческих индивидуальностей писателей Грузии, содействует общему подъему и расцвету всей грузинской культуры.

Живо и интересно проходили многочисленные литературные вечера и писательские конференции в крупнейших аудиториях столицы и Подмосковья. Эти встречи продемонстрировали достижения грузинской художественной литературы и, вместе с тем, явились еще одним ярким выражением несокрушимой и все более крепнущей дружбы народов нашей страны.

В ходе дискуссий было высказано много важных товарищеских пожеланий и критических замечаний. В частности, говорилось о том, что писателям Грузии необходимо усилить заботу о всестороннем, глубоком отражении важнейших явлений современности.

Президиум правления Союза писателей СССР наметил ряд мероприятий для популяризации грузинской литературы.

Делегация текстильщиков Таллина в Тбилиси

Вчера на Тбилисскую шелкоткацкую фабрику прибыла делегация Таллинской шелкоткацкой фабрики «Пунане Койт» («Красная заря»).

В составе эстонской делегации председатель фабричного комитета профсоюза А. Ф. Шульц, передовой мастер ткацкого цеха Э. Я. Киви и начальник отдела кадров фабрики Л. И. Тооду.

— Наш коллектив, — сказала в беседе с корреспондентом «Зари Востока» руководитель делегации Алида Фердинандовна Шульц,— решил начать социалистическое соревнование с грузинскими текстильщиками. Мы хотим также пригласить наших грузинских друзей на традиционный фестиваль коллективов художественной самодеятельности шелкоткацких фабрик прибалтийских республик — Эстонии, Латвии и Литвы.

Мы уверены, что социалистическое соревнование таллинской и тбилисской шелкоткацких фабрик, обмен передовым опытом, встречи кружков художественной самодеятельности и спортсменов будут способствовать укреплению дружбы между нашими республиками.

Зарубежные отклики на сессию Верховного Совета СССР

Закончившаяся 31 марта сессия Верховного Совета СССР привлекла к себе внимание общественности всех стран мира. Большой интерес мировая общественность проявляет к постановлению Верховного Совета СССР по вопросу об одностороннем прекращении Советским Союзом испытаний атомного и водородного оружия.

Как сообщает Чехословацкое телеграфное агентство, глава чехословацкой делегации в комитете ООН по изучению влияния атомной радиации на человека профессор Фердинанд Герчик, комментируя постановление Верховного Совета СССР, заявил, что оно является историческим событием, не имеющим себе подобного. Некоторые капиталистические государства, заявил проф. Герчик, смотрят на испытания атомного и водородного оружия как на демонстрацию силы в рамках «холодной войны» и готовы принести в жертву здоровье тысяч людей только затем, чтобы сохранить свою власть и господство. Предложение Советского Союза свидетельствует об иной силе, более могущественной и здоровой, опирающейся на желание миролюбивых людей всего мира: прекратить испытания и предотвратить войну!

Все центральные польские газеты опубликовали постановление Верховного Совета СССР под крупными заголовками: «Решение, которого ждал мир», «Первый шаг на пути прекращения гонки вооружений», «СССР односторонне прекращает испытания атомного и водородного оружия», «Слово за Западом», «Важная сессия Верховного Совета СССР».

В редакционной статье «Голос советского парламента» газета «Трибуна люду» пишет: Трудно переоценить значение этого миролюбивого обращения, прозвучавшего в столице одного из самых могущественных государств мира. Решение СССР является первым в мире практическим шагом, открывающим путь к изъятию из арсеналов ядерного оружия. Этим шагом Советский Союз доказал, как дорого для него дело защиты мира. Он принял решение, которое отвечает чаяниям всех народов и действительным требованиям нашего века. Историки запишут, что инициатором этого мероприятия является социалистическое государство, одно из немногих обладателей ядерного оружия.

Односторонне прекращая испытания ядерного оружия, отмечает «Трибуна люду», СССР сделал исключительно важный шаг на пути создания атмосферы доверия между народами и дал сильное средство в руки всех людей, борющихся за запрещение оружия массового истребления.

«Россия односторонне прекращает ядерные испытания» — так индийские газеты характеризуют в заголовках постановление Верховного Совета СССР. Газеты выделяют ту часть заявления Министра иностранных дел СССР А. А. Громыко, в которой говорится, что Советский Союз считает своей главной целью договориться с другими державами о безоговорочном запрещении всех видов атомного и водородного оружия, прекращении его производства и полном уничтожении имеющихся запасов этого оружия при соответствующем контроле.

В своих комментариях, посвященных мирной инициативе СССР, делийские газеты «Хиндустан стандард» и «Стейтсмен» указывают, что западные державы должны последовать примеру Советского Союза. Газета «Таймс оф Индиа» пишет: «Совершенно очевидно, что решение Советского Союза — это такой шаг, который вызовет повсюду благоприятный отклик народов».

Решение Советского правительства об одностороннем прекращении ядерных испытаний было 1 апреля главной темой дебатов в комиссии по иностранным делам верхней палаты японского парламента. Депутаты оппозиции выступили с запросами к правительству, требуя, чтобы оно ясно заявило о своей позиции в отношении этого шага Советского Союза. Депутаты социалисты Ханию, Сата в своих выступлениях расценили заявление СССР как историческое и указали, что оно является поворотным пунктом в общей борьбе за прекращение ядерных испытаний и запрещение ядерного оружия. Сата, в частности, призвал правительство поддержать Советский Союз в его ценном начинании и обратиться к правительствам США и Англии с призывом последовать примеру СССР. Время для разговоров о прекращении ядерных испытаний прошло, сказал он, наступила пора действовать, и Япония должна внести свой вклад в это дело.

Постановление Верховного Совета СССР о прекращении ядерных испытаний обсуждается в редакционных статьях всех английских газет. Некоторые из них пытаются преуменьшить значение этой новой мирной инициативы, объявляя ее «пропагандой». Газета «Дейли телеграф энд Морнинг пост» поместила редакционную статью, в которой повторяет старые обвинения буржуазной пропаганды по адресу Советского Союза. Тем не менее, многие газеты призывают Англию последовать примеру Советского Союза.

Газета «Дейли миррор», имеющая самый большой тираж из всех английских ежедневных газет, посвящает всю первую и внутренние полосы обсуждению этого шага Советского Союза. «Дейли миррор» не соглашалась до сих пор с газетой «Дейли геральд», которая в последнее время выступала за односторонний отказ Англии от водородной бомбы. Она и теперь остается при своем мнении, но, тем не менее, заявляет, что примеру Советского Союза нужно последовать. «Макмиллану следует, — пишет газета, — безотлагательно: прекратить английские водородные испытания, прекратить полеты бомбардировщиков с грузом водородного оружия, задержать строительство ракетных баз в Англии, пока не состоится совещание на высшем уровне».

Все западногерманские газеты широко комментируют новую мирную инициативу Советского Союза. Газета «Дер тагесшпигель» подчеркивает в заголовке, что новая инициатива Советского Союза является односторонней и что Советский Союз ожидает таких же шагов от США и Англии. «Советский Союз,—пишет газета «Телеграф», — нанес самый мощный удар в своем мирном наступлении. Вашингтон и Лондон должны попытаться изменить направление своей политики в области использования ядерной энергии».

1 апреля (ТАСС).

Представитель госдепартамента заявляет: США проведут намеченные ядерные испытания

ВАШИНГТОН, 1 апреля. (ТАСС). После опубликования заявления государственного департамента по вопросу о решении Советского Союза прекратить военно-ядерные испытания государственный департамент созвал специальную пресс-конференцию, на которой были продолжены попытки ослабить огромное впечатление, произведенное на общественность США прекращением Советским Союзом испытаний.

Отвечая на вопросы корреспондентов, представитель государственного департамента официально заявил, что США намерены провести испытания американского ядерного оружия, намеченные на весну и лето текущего года.

На Тбилисской фабрике котонных чулок побывала делегация рижской фабрики котонных чулок «Космос». На снимке (слева направо): работница котонного цеха Е. Дидебашвили, члены делегации Э. Крамс, И. Ананченок, Г. Теус, главный инженер тбилисской фабрики М. Симонишвили обмениваются опытом работы.

Фото М. Квирикашвили.

Рождение нового циркового коллектива

Московский цирк с большой радостью принял у себя впервые приехавший в столицу и выступивший в дни Декады молодой грузинский цирковой коллектив.

Почти год этот новый национальный ансамбль интенсивно готовился к выступлениям на арене столичного цирка. И вот первая гастроль в Москве. Она была воспринята каждым профессиональным и непрофессиональным «болельщиком» цирка как большой творческий праздник.

Мне очень приятно, что наряду с молодыми кадрами я встретил на манеже и заслуженных мастеров, моих старых знакомых.

Программа началась с парада-пролога. Как бы продолжением этой своеобразной «визитной карточки» грузинского цирка послужил акробатический этюд в исполнении артистов Н. Беридзе и Г. Гарсеванишвили. Молодая артистка Н. Беридзе покорила зрителей своим обаянием и непосредственностью. В содружестве с хорошим акробатом Г. Гарсеванишвили она создала интересный номер.

Вслед за ними продемонстрировала свое искусство группа под руководством старого циркового мастера Н. Голиадзе. В показанном в Москве номере на вольностоящей лестнице—жанре, который является одним из труднейших в цирке, группа добилась большого успеха. Следует только пожелать некоторого уточнения композиции номера.

Группа под руководством Г. Агдгомелашвили выступила в интересном жанре — работа на турниках. Особенно выделяется молодой артист Г. Агдгомелашвили, который с большой легкостью и мастерством исполняет сложнейший трюк «банолу» и перелет с первого турника на третий.

Силовые акробаты под руководством А. Мчедлишвили добились в своем номере построения целого ряда оригинальных групп и пирамид. Однако молодым исполнителям надо добиться более отточенной трюковой работы и пластичности отдельных комбинаций.

Много лет радует зрителей большим мастерством заслуженный артист РСФСР А. Цхомелидзе. В этот приезд он показал новый трюк с собачками. А. Цхомелидзе сумел создать национальный образ цирковой клоунады, искусство его по-прежнему ярко впечатляет. Старый мастер, как и в прежние годы, весел и молод, как вечно молодо искусство цирка.

Артисты П. и М. Лалаишвили с большим успехом показывают оригинальный номер на двойной движущейся проволоке. Интересная конструкция аппарата дает артистам неограниченные возможности для дальнейшего совершенствования трюковой работы.

Как всегда, успешно, стройно проводит оригинальное выступление старый знакомый москвичей артист С. Дадешкелиани.

Следует отметить очень разнообразную программу номера «грузинские ритмы», с большим мастерством исполненного Н. Арешидзе и З. Габоян.

Коллектив грузинского цирка проделал большую работу, но не завершил один раздел — им не разрешена проблема юмора, а без юмора, как известно, нельзя сцементировать ни одну цирковую программу. Необходима более серьезная работа над клоунадами и репризами, построенными на замечательном, сочном грузинском юморе. Прекрасный артист А. Тедеишвили, создавший образ кинто, пока не нашел себе настоящего применения.

Все эти недостатки не могут, конечно, заслонить главного: родился интересный, талантливый ансамбль. Деятелям грузинского цирка хочется пожелать от всей души дальнейших творческих успехов.

М. МЕСТЕЧКИН,
главный режиссер Московского цирка.

Встреча на заводе

Тепло прошла встреча рабочих и служащих Тбилисского станкостроительного завода имени Кирова с артистами Ереванского государственного ордена Ленина академического театра оперы и балета имени А. Спендиаряна.

Гостей из братской Армении приветствовал директор завода Н. Кизивадзе. Затем им были преподнесены подарки и букеты живых цветов.

С ответным словом выступил заместитель министра культуры Армянской ССР С. Гаспарян. «Находясь в Тбилиси,— сказал он, — мы не могли не побывать у вас, соревнующихся с ереванскими станкостроителями. Мы от души рады этой встрече».

В заключение состоялся концерт армянских артистов.

Концерт Гоар Гаспарян

В театре оперы и балета имени З. Палиашвили состоялся концерт народной артистки СССР Гоар Гаспарян. Певица начала вечер исполнением замечательной песни «Айастан» композитора Комитаса. Затем Гаспарян исполнила «Колыбельную» З. Палиашвили.

В поэтичном исполнении солистки проникновенно прозвучал «Восторг любви» Мартини в сопровождении рояля и флейты. Прекрасно провел соло флейты талантливый исполнитель Левон Алоян — лауреат конкурса на VI Всемирном фестивале молодежи и студентов в Москве.

Поистине высокое вокальное мастерство проявила Гаспарян при исполнении «Сонатины» Гретри; нежный голос певицы чисто оттенял все нюансы этого сложного произведения. Певица вызвала всеобщий восторг и в дуэте-состязании с флейтой.

Во втором отделении концерта Гаспарян виртуозно исполнила английскую песню «Дерево» композитора Рейсбаха, а затем «Шотландскую песню» Бриуэра. Очень легко и грациозно прозвучали ария из комической оперы Масснэ «Свадьба Жаннет», рассказ Мими из «Богемы» Пуччини и «Серенада» Гуно. Слушатели долго аплодировали исполнению каватины Семирамиды из одноименной оперы Пуччини, а также арии Лейлы из «Искателей жемчуга» Бизе.

По просьбе слушателей Гаспарян спела «Аве, Мария» Шуберта, «Тарантеллу» Россини и «Аллилуйя» Моцарта. Концертмейстер Элеонора Восканян с большим чувством ансамбля вела партию рояля.

Хочется пожелать дальнейших творческих успехов талантливой певице, которую знают и любят тбилисские слушатели.

М. ЭРТАЦМИНДЕЛИ.

«МОЙ ПОДАРОК»

Издательство «Саблитгами» выпустило в свет сборник новых стихов и поэм Хута Берулава «Мой подарок». Это первая книга автора, посвященная детям. Книга состоит из двух разделов. Один посвящен младшим школьникам, другой включает стихи, предназначенные для детей старшего школьного возраста.

Редактор книги В. Дзидзигури. Тираж 14 000 экземпляров. Цена 3 руб.

Международный конкурс имени П. И. Чайковского

31 марта начался первый тур прослушивания пианистов — участников Международного конкурса имени П. И. Чайковского.

Первой играла венгерская пианистка Мелитта Эдит Бан. Затем выступили Норман Шетлер (США), Хосе Эдуардо Альварадо Агирре (Эквадор), Гу Шен-ин (Китайская Народная Республика) и Антон Венцислав Диков (Народная Республика Болгария).

1 апреля жюри конкурса пианистов под председательством Эмиля Гилельса ознакомилось с игрой еще шести музыкантов — участников Международного конкурса пианистов и скрипачей имени П. И. Чайковского. Выступали Юлиан Гутман, воспитанник Московской консерватории, Надя Жедда Нова, закончившая национальную консерваторию в Париже, одна из самых молодых конкурсанток 18-летняя болгарская пианистка Милена Моллова, студент центральной консерватории Китайской Народной Республики Лю Ши-кунь.

В этот же день выступили Данута Двораковска - Рогульска (Польская Народная Республика) и Имре Сендреи (Венгерская Народная Республика), которые неоднократно участвовали в международных конкурсах.

(ТАСС).

Самодеятельный ансамбль моряков

В нашей части служат моряки различных национальностей. Среди них есть и сыны солнечной Грузии.

В дни, когда в столице нашей Родины — Москве проходила Декада искусства и литературы Грузии, моряки-грузины части успешно выступали в концертах художественной самодеятельности.

Матрос Владимир Месерешвили организовал из военнослужащих части грузинский ансамбль песни и пляски. В числе его участников—матросы Георгий Григолашвили из Самтредиа, Владимир Гугиашвили из Кутаиси, Арсен Абунаури из Гори, Зураб Двалишвили из Самтредиа и Гиги Квеселава из Батуми.

Выступления ансамбля пользуются большим успехом. В его репертуаре грузинские народные песни и танцы.

Ю. КАСТЭН.

г. Ленинград.

ПОБЕДА БОРЦОВ ТБИЛИСИ

В Сухуми закончилось молодежное командное первенство Грузии по вольной борьбе. Соревнования проводились по двум группам.

В первой группе лучшего результата добилась первая команда Тбилиси, завоевавшая звание чемпиона республики. На второе место вышли борцы Кутаиси.

Во второй группе первенствовала команда Онского района. Второе место заняли представители Сагареджойского района.

В соревнованиях участвовали борцы Абхазии, Аджарии, Цхалтубского, Горийского и других районов Грузии.

СПОРТИВНАЯ ХРОНИКА

Чемпион СССР по хоккею с мячом — команда свердловского СКВО провела четвертую международную товарищескую встречу со шведскими спортсменами. Свердловчане играли с командой города Больнес, усиленной хоккеистами из других городов. Победу со счетом 5:3 одержали хозяева поля. Это первое поражение свердловской команды, которая одержала три победы над шведами.

* * *

Центральный спортивный клуб Министерства обороны СССР учредил переходящий приз имени известного советского футболиста Г. Федотова. Приз ежегодно будет вручаться команде мастеров класса «А», которая забьет в матчах футбольного первенства страны наибольшее количество мячей.

А. Д. Дигмелов

Советская кинематография потеряла одного из виднейших деятелей. После непродолжительной, тяжелой болезни скончался заслуженный деятель искусств Грузинской ССР, лауреат Сталинской премии кинооператор Александр Давидович Дигмелов.

А. Д. Дигмелов родился в 1884 году в Тбилиси. В 1899 году А. Д. Дигмелов начал работать учеником, а затем фотографом и ретушером в маленькой фотографии в Тбилиси. С 1910 года он приступает к самостоятельным киносъемкам.

Снятые А. Д. Дигмеловым до установления Советской власти в Грузии документальные и художественные фильмы, такие, как «Скажи, зачем», «Огнепоклонники» и другие, занимают видное место среди дореволюционных кинокартин.

Подлинный расцвет творчества А. Д. Дигмелова начался после установления в Грузии Советской власти. Им снято до сорока художественных и документальных фильмов, в том числе «Красные дьяволята», «Три жизни», «Молодость побеждает», «Джанки», «Последние крестоносцы», «Арсен», «Великое зарево», «Георгий Саакадзе», «Кето и Котэ» и другие, которые являют собой замечательные образцы операторского мастерства.

А. Д. Дигмелов был одним из зачинателей и основоположников грузинской советской кинематографии, прекрасным знатоком своего дела, человеком большой творческой потенции. Его творчество всегда отличалось глубокой мыслью и художественным чутьем. Непримиримый противник штампа, он на всем протяжении своей многолетней деятельности искал новые средства и приемы художественного выражения. Огромны заслуги А. Д. Дигмелова в деле внедрения в грузинской кинематографии приемов комбинированных съемок.

Партия и правительство высоко оценили вклад А. Д. Дигмелова в развитие советского киноискусства. Он был награжден орденами и медалями.

Память об А. Д. Дигмелове навсегда останется в сердцах работников грузинской кинематографии.

Группа товарищей.

Зам. редактора
Ю. ХОМЕРИКИ.

Яркий балет на современную тему

БАЛЕТ «СЕВАН» КОМПОЗИТОРА Г. ЕГИАЗАРЯНА В ПОСТАНОВКЕ ЕРЕВАНСКОГО ОРДЕНА ЛЕНИНА АКАДЕМИЧЕСКОГО ТЕАТРА ОПЕРЫ И БАЛЕТА ИМЕНИ А. СПЕНДИАРЯНА

...В конце программы, в которой перечислены действующие лица и исполнители, дано небольшое примечание: «Действие происходит в наши дни, на берегу горного озера Севан». Эта фраза сразу же привлекает внимание: не так уж часто в постановках наших театров, тем более в балетных спектаклях, действие происходит в наше время.

Вот почему балет «Севан» композитора Г. Егиазаряна в постановке заслуженного артиста Армянской ССР И. Арбатова (по либретто И. Арбатова и В. Вартаняна) вызвал большой интерес тбилисского зрителя.

В этом спектакле образы обрели плоть и кровь, герои живут полнокровной жизнью. Их чувства, мысли, поступки близки и понятны зрителям, заставляют их волноваться. Животворным источником музыки и хореографии этого балета явилось подлинно народное искусство. Армянские народные мелодии и танцы органически вплелись в ткань произведения и выразили собой все своеобразие и поэтический склад души и характер народа.

Выразительная мелодия танца «нубари», искусно обработанная композитором, проходит лейтмотивом девушек через весь спектакль. Тема эта поэтична, полна мягкого, светлого лиризма. Она возникает в первом акте, после дуэта-размолвки между Рузан и Азатом. Появляются подруги Рузан, и на сцене воцаряется атмосфера искрящегося, непосредственного веселья. Девушки движутся на пуантах, но характер движений рук, позы, линии возникающих хороводов восходят к народной хореографии. Полное развитие эта тема получает во II акте, где массовый танец юношей и девушек «нубари», в умелой сценической обработке балетмейстера, представлен во всей своей красе. И затем еще раз тема «нубари» дается в IV акте с приходом подруг, поздравляющих Рузан и Рубена, — здесь она звучит как символ прекрасной весны и юности.

Тбилисцы помнят многие постановки балетмейстера И. Арбатова на сцене театра оперы и балета им З. Палиашвили в конце 20-х и в начале 30-х годов (балеты «Красный мак», «Лебединое озеро», «Коппелия», танцы в грузинских операх). И. Арбатов смело сближает в своем творчестве классическую и народную хореографию. Вводя элементы классического танца в народные и наделяя классические — характерными, балетмейстер намного обогащает арсенал изобразительных и выразительных средств хореографии. Это качество сказалось и в работе И. Арбатова над балетом «Севан».

В пределах газетной статьи невозможно подробно охарактеризовать все сделанное в этом направлении, но необходимо хотя бы вскользь отметить сольный характерный танец Рузан «ранги» во II акте, большое классическое адажио IV акта, поставленное на мелодии народного танца, с осторожным привнесением в него характерных движений и др.

Благодаря такому слиянию классического и народного танцев, подлинно народные танцы, исполняемые кордебалетом, не кажутся вставными, дивертисментными номерами, а органично возникают за танцами — «диалогами» героев балета. Наиболее полно и интересно это выразилось в последнем акте.

Трогательный образ нежной Рузан создает заслуженная артистка Армянской ССР Л. Семанова. В ее легких, воздушных прыжках, пластичных позах как бы выражены чистота и обаяние юной девушки. Хороша другая исполнительница этой роли— заслуженная артистка Армянской ССР С. Минасян.

Интересный танцевальный образ эгоистичного и самовлюбленного юноши Азата создал талантливый танцовщик, заслуженный артист республики В. Ханамирян. Каждая черта характера Азата и каждый его поступок полностью раскрываются артистом в танце и средствами танца.

Незаурядное актерское дарование молодых танцовщиков — заслуженного артиста Армянской ССР Ф. Еланяна и М. Мартиросяна помогло им создать образ молодого инженера Рубена.

Надолго запоминается технически совершенное исполнение Д. Алексанян и И. Ушаковой ролей подруг Рузан — Гоар и Цовик.

Выделяются и товарищи Рузан — бойкий и живой Ашот в исполнении заслуженного артиста республики А. Гарибяна и непосредственный, озорной — в исполнении Н. Шхиана, а также Ваган и Ваграм, парные танцы которых слаженно ведут заслуженный артист Армянской ССР В. Борисов и Х. Маркарян, А. Микаэлян и Н. Хачатрян.

Отлично танцуют в IV акте характерный дуэт — народный танец «туй-туй» — в первом спектакле заслуженная артистка республики Е. Араратова с Р. Саркисяном, а во втором спектакле — П. Бурназян с заслуженным артистом республики Г. Георгианом. Невозможно перечислить всех исполнителей, успешно выступавших в спектакле, но нельзя не отметить артистов старшего поколения В. Фомичеву и Т. Слищенко, а также совсем молодых, но уже хорошо зарекомендовавших себя балерин, — Ж. Бабаханян, В. Давтян, Л. Галстян и Б. Овнанян.

К сожалению, талантливый коллектив ереванского балета, имеющий хороших ведущих солистов и руководимый таким известным балетмейстером, как И. Арбатов, много теряет из-за крайней малочисленности кордебалета.

Удачно оформили спектакль художники — заслуженные деятели искусств Армянской ССР К. Минасян и А. Шакарян. Дирижер спектакля заслуженный артист республики Р. Степанян продемонстрировал высокое мастерство руководителя оркестра; его четкий, уверенный музыкальный рисунок во многом способствовал выявлению сценических возможностей мастеров балета.

Интересный балет на современную тему имел большой успех у тбилисцев.

Этери ДУМБАДЗЕ.

* * *

На снимке: сцена из балета «Севан». Рузан — заслуженная артистка Армянской ССР С. Минасян, Рубен — заслуженный артист Армянской ССР Ф. Еланян.

Фото Г. Лившица.

СТАДИОН «ДИНАМО»
Ул. Брдзола, 2.
Тел. 3-43-86, 3-39-68 и 6-21-37.

ФУТБОЛ

РОЗЫГРЫШ ПЕРВЕНСТВА СССР МЕЖДУ КОМАНДАМИ КЛАССА «А»
4 апреля
«КРЫЛЬЯ СОВЕТОВ» (Куйбышев)—«ДИНАМО» (Москва)
(основные составы)
Начало в 5 часов.
Предварительная продажа билетов по абонементам производится 3 апреля с 10 часов утра в кассах парка им. Кирова. Общая продажа билетов — в кассах стадиона «Динамо».

ГОСУДАРСТВЕННЫЙ ДРАМАТИЧЕСКИЙ ТЕАТР им. А. С. ГРИБОЕДОВА
5, 6 апреля, днем и вечером
Альфред Жери ШЕСТОЙ ЭТАЖ
Начало вечерних спектаклей в 8 час., дневных — в 12 час.

ПРОГРАММА ТЕЛЕВИЗИОННЫХ ПЕРЕДАЧ НА 3 АПРЕЛЯ

19.30 — для самых маленьких — «Загадка-угадайка», 19.45 — научно-популярный фильм «Звезды служат человеку», 20.30 — передача — по страницам научно-популярных журналов, 20.55 — художественный фильм «Ребенку нужна любовь».

Гр. МИРОНИЧЕВ Борис Константинович, проживающий по ул. Инцкирвели, 18, возбуждает дело о разводе с гр. МОРОЗОВОЙ Ниной Романовной, проживающей там же. Дело подлежит рассмотрению в нарсуде Ленинского района гор. Тбилиси.

Министерство культуры Грузинской ССР с глубоким прискорбием извещает о смерти старейшего кинооператора Тбилисской киностудии «Грузия-фильм», заслуженного деятеля искусств Грузинской ССР, лауреата Сталинской премии Александра Давидовича Дигмелова и выражает соболезнование семье покойного.

Е. М., Л. А., В. А., Б. Д., З. Д. Дигмеловы, С. И., Л. И., В. И. Хуцишвили с семьями извещают о смерти мужа, отца, брата и зятя Александра Давидовича Дигмелова. Гр. паних. 3 апреля, в 3 часа дня, в Доме работников искусств, (ул. Махарадзе, 8), вынос в 4 часа дня.

Киностудия «Грузия-фильм» извещает о смерти старейшего работника грузинской кинематографии Александра Давидовича Дигмелова

А. Г. Манвелян, А. Г., Р. И. Агамаловы, А. К., А. А. Шахнабатян извещают о смерти мужа, зятя и брата Степана Петровича Манвеляна. Вынос 3 апреля, в 4 часа дня из кв.— ул. Лермонтова, 15, на Кукийское кладбище.

М. А., Е. Е., М. Ш., Т. А., В. А., Т. Л. Яшвили, К. Е. Юдина извещают о смерти сына, мужа, отца, брата, дяди и зятя Шалвы Арсеньевича Яшвили. Вынос 3 апреля, в 5 час. веч. из кв.— Советская ул, 77, на Кукийское кладбище.

Л. С., Ц. С., Ц. С., Л. С., В. Я., Г. В. Качарава, В. В. Тунтия, А. А. Чичуа, М. Д. Дгебуадзе, Я. И., Г. Я. Сямонгуловы, Ш. М., З. Ш. Чхенкели извещают о смерти сестры, тети и племянницы Маргариты (Маки) Спиридоновны Качарава-Дундуа. Вынос 3 апреля, в 5 час 30 мин. веч. из кв.—ул. Шио Мгвимели, 6, на кладбище в Ваке.

АДРЕС РЕДАКЦИИ: Тбилиси, пр. Руставели, 42. ТЕЛЕФОНЫ: заместители редактора — 3-18-04, 3-18-07, ответственный секретарь — 3-17-06, приемная — 3-11-24; ОТДЕЛЫ: партийной жизни — 3-14-82, пропаганды марксистско-ленинской теории — 3-11-22, советского строительства — 3-30-61, обзоров печати — 3-17-44, литературы и искусства — 3-63-28, культуры — 3-30-61, промышленности, транспорта и товарооборота — 3-22-82, сельского хозяйства—3-19-49, республиканской информации—3-17-03, писем—3-12-83, местных корреспондентов — 3-11-22, иностранный — 3-17-44. Кабинет рабселькора — 3-16-27. Прием объявлений — 3-18-02. ИЗДАТЕЛЬСТВО (ул. Ленина, 14): директор — 3-65-41; заместители директора — 3-22-63. Бухгалтерия — 3-51-81. Директор типографии — 3-24-80. Техническая часть — 3-11-28.

* * * Типография Издательства ЦК КП Грузии «Заря Востока» имени А. Ф. Мясникова, Тбилиси, проспект Руставели, 42. УЭ02331