ПРОЛЕТАРИИ ВСЕХ СТРАН, СОЕДИНЯЙТЕСЬ!

ЗАРЯ ВОСТОКА

ГОД ИЗДАНИЯ 37-Й

ОРГАН ЦЕНТРАЛЬНОГО И ТБИЛИССКОГО КОМИТЕТОВ КОМПАРТИИ ГРУЗИИ И СОВЕТОВ ДЕПУТАТОВ ТРУДЯЩИХСЯ ГРУЗИНСКОЙ ССР

„ზარია ვოსტოკა" – საქართველოს კომუნისტური პარტიის ცენტრალური კომიტეტის, თბილისის კომიტეტისა და საქართველოს სსრ მშრომელთა დეპუტატთა საბჭოების ორგანო

№ 194 (10305) Четверг, 21 августа 1958 г. Цена 20 коп.

СЕГОДНЯ В НОМЕРЕ:

ПЕРЕДОВАЯ СТАТЬЯ «ПРАВДЫ»: Советские профсоюзы перед своим XII съездом (1 стр.).

Тысячи чаеводов включаются в соревнование (1 стр.).

НАВСТРЕЧУ 1500-ЛЕТИЮ ТБИЛИСИ. **А. Курдадзе, А. Шлемензон.** Это создано в столице Грузии (1 стр.).

М. Бгажба. Работу сельских Советов — на уровень новых задач (2 стр.).

ПАРТИЙНАЯ ЖИЗНЬ. **А. Меунаргия.** В центре внимания — вопросы экономики (2 стр.).

М. Митаишвили. Беречь социалистическую собственность (2 стр.).

РЕШЕНИЯ МАЙСКОГО ПЛЕНУМА ЦК КПСС В ДЕЙСТВИИ. **Т. Рогава.** Сырьевые ресурсы лакокрасочной промышленности. — **И. Киселев, Б. Мчедлидзе.** Пластмассы в производстве железобетона (3 стр.).

Национальные похороны Фредерика Жолио-Кюри (3 стр.).

ПЕРЕД НОВЫМ ТЕАТРАЛЬНЫМ СЕЗОНОМ. **Э. Гугушвили.** Успех обязывает (3 и 4 стр.).

ВСЕСОЮЗНАЯ СПАРТАКИАДА ШКОЛЬНИКОВ. — Борцы — юные спортсмены бьют рекорды (4 стр.).

XVII съезд Коммунистической партии Уругвая (4 стр.).

На чрезвычайной специальной сессии Генеральной Ассамблеи ООН. О новом проекте резолюции западных держав (4 стр.).

Советские профсоюзы перед своим XII съездом

27 октября откроется XII съезд профессиональных союзов СССР. Съезд обсудит отчетные доклады Всесоюзного Центрального Совета Профессиональных Союзов и Ревизионной комиссии, доклад Госплана СССР о перспективном плане развития народного хозяйства нашей страны на 1959—1965 гг., вопрос об изменениях в Уставе советских профсоюзов, изберет новый состав ВЦСПС и Ревизионной комиссии.

Предыдущий XI съезд профсоюзов СССР состоялся четыре года назад — в июне 1954 года. Истекшие годы были насыщены крупнейшими событиями в жизни страны, нашего рабочего класса и его самой массовой организации — профессиональных союзов. Коммунистическая партия, ее ленинский Центральный Комитет осуществили ряд важных мер, направленных на повышение инициативы и активности народных масс и их общественных организаций. Исторические решения XX съезда КПСС вооружили партию, рабочий класс, всех трудящихся нашей страны величественной программой борьбы за новые победы в строительстве коммунизма.

Исходя из указания XX съезда о том, что задачи коммунистического строительства «требуют дальнейшего повышения творческой активности и инициативы трудящихся, еще более широкого участия масс в управлении государством, во всей его организаторско-хозяйственной деятельности», партия провела огромную работу по развитию советской демократии, улучшению деятельности Советов, профсоюзов, комсомола. Решение декабрьского Пленума ЦК КПСС о работе профессиональных союзов знаменует собою новый исторический этап в жизни советских профсоюзов, повышает их роль в управлении социалистическим производством, в борьбе за удовлетворение материальных и культурных потребностей рабочих и служащих, в деле коммунистического воспитания трудящихся.

За годы, прошедшие между XI и XII съездами, советские профсоюзы выросли, окрепли, накопили новый опыт разносторонней организаторской и воспитательной деятельности. За эти годы численность профсоюзов выросла почти на 10 миллионов человек — с 40 миллионов 420 тысяч до 50 миллионов, они объединяют в своих рядах подавляющее большинство рабочих и служащих нашей страны. При активном участии профсоюзов во всех отраслях народного хозяйства выросли ряды новаторов производства, возникли и развились новые формы социалистического соревнования, поставлен и успешно решается ряд важных вопросов в области труда и заработной платы, осуществляется намеченная партией огромная программа жилищного строительства.

Готовясь к своему XII съезду, профсоюзы провели отчетно-выборные собрания первичных организаций, отраслевые съезды, областные, краевые и межсоюзные конференции, республиканские съезды. О высокой активности, с которой прошла отчетно-выборная кампания, убедительно свидетельствуют такие, например, данные: на отчетно-выборных собраниях первичных профсоюзных организаций выступило более двух с половиной миллионов их участников, внесены сотни тысяч деловых предложений, направленных на улучшение деятельности профсоюзных комитетов. На профсоюзную работу пришла новая огромная армия активистов: только в состав фабрично-заводских и местных комитетов избрано более миллиона новых активистов — передовых рабочих, служащих, работников науки и культуры.

За последнее время Коммунистической партией и Советским правительством осуществлен ряд крупных мер, направленных к повышению роли профсоюзов в управлении государством и социалистическим производством, в решении важнейших вопросов труда и быта рабочих и служащих. Так, Указом Президиума Верховного Совета СССР утверждено представленное ВЦСПС новое Положение о правах фабричного, заводского, местного комитета. Используя свои права, профсоюзные комитеты смогут еще успешнее вовлекать массы в управление производством, еще эффективнее осуществлять массовый общественный контроль за деятельностью хозяйственников, управляющих производством на основе принципа единоначалия, за правильностью нормирования и оплаты труда рабочих и служащих, за соблюдением трудового законодательства, за решением таких жизненно важных вопросов, как строительство жилищ и распределение жилой площади, деятельность торговой сети. Задача состоит в том, чтобы профсоюзные комитеты правильно и в полной мере использовали эти широкие права в интересах трудящихся, в интересах Советского государства, для пользы общенародного дела коммунистического строительства.

XII съезд профсоюзов СССР созывается в обстановке нового мощного политического и трудового подъема, охватившего всю нашу великую страну. Под руководством Коммунистической партии советский народ настойчиво и самоотверженно работает над решением основной экономической задачи Советского Союза — в исторически кратчайший срок догнать и перегнать наиболее развитые капиталистические страны по производству продукции на душу населения. В этом мирном соревновании двух систем — социалистической и капиталистической — решающее значение имеют темпы.

Великие преимущества планового социалистического хозяйства, гигантские возможности, открытые перестройкой управления промышленностью и строительством, позволяют лучше, полнее использовать неисчерпаемые природные богатства нашей Родины, неуклонно повышать темпы развития всех отраслей социалистической экономики, неустанно повышать производительность труда, улучшать качественные показатели работы предприятий и строек. К этому должна быть направлена вся деятельность советских профсоюзов по руководству социалистическим соревнованием, по широкому развертыванию движения рационализаторов и изобретателей.

О возможностях, которыми располагают профсоюзы для того, чтобы помочь решению основной экономической задачи СССР, наглядно свидетельствует такой, например, факт: в состав производственных совещаний, которые в настоящее время являются постоянно действующими органами, избрано более шести миллионов человек. Это — передовые, опытнейшие работники всех отраслей социалистического производства, люди, великолепно знающие условия и резервы своих предприятий и строек. Их опыт подскажет новые и новые пути для того, чтобы быстрее и дешевле строить электростанции, заводы и фабрики, железные дороги, больше получать металла и другой продукции с каждой действующей единицы оборудования, быстрее вводить в действие новые месторождения дешевого угля, нефти, природного газа. А это имеет первостепенное значение для быстрейшего решения главной экономической задачи СССР. «Фактор времени, — подчеркнул тов. Н. С. Хрущев в своем выступлении на митинге строителей Волжской гидроэлектростанции имени В. И. Ленина, — в этом деле дороже непосредственных материальных затрат потому, что упущенное время никакими денежными затратами компенсировать невозможно. В мирном соревновании с капиталистическими странами нам нужно выиграть 10—15 лет».

Использовать все возможности социалистического хозяйства для того, чтобы эти 10—15 лет выиграть, — вот главное, что должно определять сейчас всю работу профсоюзов по руководству социалистическим соревнованием, всю деятельность производственных совещаний, рационализаторов, изобретателей, всех новаторов промышленности, транспорта, строительства.

Перед лицом этого важнейшего всенародного дела необходимо постоянно помнить указание ЦК КПСС о том, что профессиональные союзы могут успешно выполнять стоящие перед ними задачи лишь при условии руководства со стороны партии, при ее помощи и поддержке. Партийные комитеты должны усилить внимание к профсоюзам, глубже вникать в содержание их работы, не допуская какого бы то ни было командования и мелочной опеки, умело направлять деятельность профсоюзных органов, постоянно помогать им в правильном использовании своих больших прав, в выполнении своих функций, всячески поощрять и развивать самодеятельность и инициативу в их работе, принимать соответствующие меры к тем коммунистам-хозяйственникам, которые не считаются с профсоюзными организациями, нарушают их права. Этим вопросам должна больше внимания уделять печать — центральные, республиканские и местные газеты, обобщая и пропагандируя положительный опыт работы профсоюзов в новых условиях, вскрывая недостатки в их деятельности и в руководстве ими со стороны партийных организаций.

XII съезд профессиональных союзов СССР будет иметь огромное значение: на нем будут подведены итоги перестройки работы профсоюзов на основе решений XX съезда КПСС, намечены пути дальнейшего усиления роли советских профсоюзов в строительстве коммунизма.

Всесторонняя и глубокая подготовка к съезду — важное, боевое дело профсоюзных и партийных организаций, нашей печати, всей советской общественности.

Передовая статья «Правды» — 20 августа 1958 г.

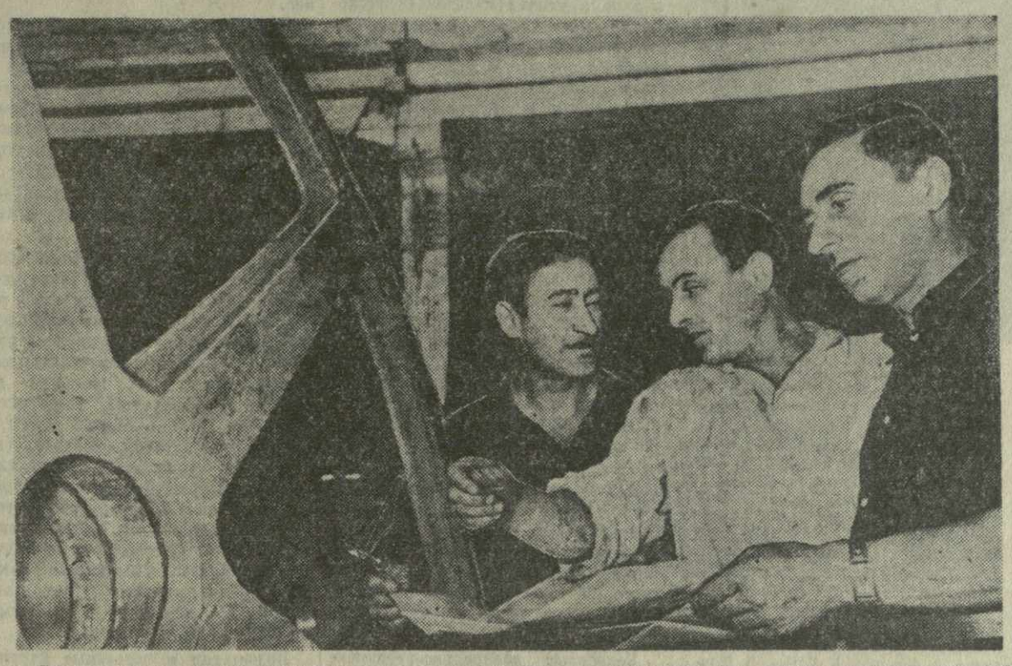

Тбилисский машиностроительный завод имени Серго Орджоникидзе изготовил шкивы воздушно-канатной дороги, которая вступит в строй к 1500-летию города. На снимке (слева направо): технолог механического цеха Ш. Шотадзе, карусельщик А. Шапошников и старший мастер цеха С. Осипов проверяют шкивы перед сдачей монтажникам.

Фото Э. Песова.

Навстречу 1500-летию Тбилиси

ЭТО СОЗДАНО В СТОЛИЦЕ ГРУЗИИ

В 1954 году в Тбилиси были организованы два специальных конструкторских бюро — Главпродмаша Министерства машиностроения СССР и Министерства промышленности продовольственных товаров Грузинской ССР.

Этим организациям было поручено конструирование машин, механизмов и приборов для пищевой промышленности. Основной состав работников СКБ — выпускники тбилисских втузов.

За это время конструкторами проделана значительная работа по оснащению различных отраслей пищевой промышленности новой техникой.

Разработаны конструкции автоматических линий розлива жидкостей, механической торни для выпечки грузинского хлеба, картоносушилки, улучшена конструкция увлажнительной установки ферментационных цехов (гигротемпер) и т. д.

Особенных успехов достигли конструкторы в области создания новой техники для винодельческой промышленности.

Одной из наиболее трудоемких и тяжелых работ считалось обслуживание прессового хозяйства заводов первичного виноделия.

Коллектив отдела, которым руководит И. Н. Кадеишвили, разработал проект механизации завода первичного виноделия. Испытания, проведенные на Сагареджойском винзаводе в сезоне переработки винограда 1957 года, дали хорошие результаты. Производительность завода значительно возросла. Полностью механизированы трудоемкие и тяжелые работы, значительно поднялась культура производства.

На основании данных, полученных в процессе испытания на Сагареджойском винзаводе, был разработан типовой проект, по которому сейчас производится механизация трех заводов республики.

Интересные конструкции разработаны и для заводов вторичного виноделия. Так, например, созданы конструкции бутыломоечного автомата БАК-2 и вакуум-разливочного автомата ВРК-2.

Ротационный бутыломоечный автомат конструкции И. Кадеишвили отличается от существующих бутыломоечных машин тем, что передача бутылок в нем из одной ванны в другую осуществляется без каких-либо кассет, контейнеров и ведущих цепей, с помощью ротора оригинальной конструкции, состоящего из шести сепараторных блоков с гнездами для бутылок. Все процессы — загрузка, мойка и выгрузка — полностью автоматизированы. Машина оснащена новейшими контрольно-измерительными приборами и автоматическими регуляторами, что дает возможность постоянно выдерживать необходимый технологический режим. Общая продолжительность мойки 10 минут 10 секунд. Машина малогабаритна, проста в изготовлении и эксплуатации, вес ее почти в 4 раза меньше, чем вес существующих бутыломоечных машин.

Вакуум-разливочный автомат конструкции И. Кадеишвили является первым в Советском Союзе автоматом подобного типа.

Розлив вина с помощью вакуума имеет целый ряд преимуществ по сравнению с другими видами розлива. При вакуумированном розливе вино не соприкасается с кислородом воздуха, и, таким образом, устраняется помутнение вина, что способствует сохранению его природных свойств и улучшению качества. Автомат снабжен дозирующим устройством. К достоинствам автомата следует отнести и то, что на нем можно разливать жидкость в тару любой емкости от 0,3 до 1 литра.

В случае трещины в бутылке налив не произойдет, а производится автоматическая браковка бутылки и предотвращение утечки вина. Ко всему этому машина компактна, весит значительно меньше, чем существующие разливочные машины.

Отдел под руководством Н. Толстова разработал автоматическую линию розлива тиражного шампанского.

Бутыломоечная машина, вакуум-разливочная машина и автоматическая линия розлива тиражного шампанского экспонируются на Всесоюзной промышленной выставке в Москве.

В связи с перестройкой управления промышленностью в ноябре 1957 года тбилисские специальные конструкторские бюро Главпродмаша двух министерств объединились в СКБ Совнархоза Грузии. Это мероприятие устранило некоторый параллелизм в работе и распыленность кадров.

В настоящий момент СКБ Совнархоза Грузии — большой и дружный коллектив, способный выполнить любую поставленную правительством задачу по конструированию новых машин, механизмов и приборов для пищевой промышленности. Этот коллектив деятельно готовится к 1500-летию своего родного города. Разработаны конструкции новых машин, механизмов, приборов и средств автоматизации для пищевой промышленности. На основе достижений передовой науки широко применяются в проектах автоматика, телемеханика и электроника.

Лучшие работы будут экспонироваться на Тбилисской промышленной выставке, посвященной юбилею города.

А. КУРДАДЗЕ,
А. ШЛЕМЕНЗОН,
инженеры Специального конструкторского бюро Совнархоза Грузии.

Вручение орденов и медалей СССР работникам черной металлургии

На днях в городах Рустави, Чиатура и Зестафони состоялось вручение орденов и медалей СССР грузинским металлургам, награжденным Указом Президиума Верховного Совета СССР за успехи, достигнутые в деле развития черной металлургии.

Ордена и медали от имени Президиума Верховного Совета СССР награжденным вручил секретарь Президиума Верховного Совета Грузинской ССР тов. З. В. Гелдиашвили.

Золотые медали «Серп и Молот» и ордена Ленина вручены Героям Социалистического Труда Коберидзе В. Г. — старшему мастеру доменного цеха Закавказского металлургического завода имени Сталина, Мелкадзе Б. С. — начальнику смены плавильного цеха Зестафонского завода ферросплавов и Попхадзе Т. В. — забойщику рудоуправления имени Сталина треста «Чиатурмарганец».

Орден Ленина был вручен Ковзиридзе И. К. — старшему плавильщику плавильного цеха Зестафонского завода ферросплавов, Надирадзе К. К. — бурильщику рудоуправления «Итхвиси-Новый» треста «Чиатурмарганец», Шарадзенидзе С. А. — директору Закавказского металлургического завода имени Сталина, Шубитидзе Ш. Т. — сталевару мартеновского цеха Закавказского металлургического завода имени Сталина и другим, всего 9 работникам черной металлургии.

Орден Трудового Красного Знамени был вручен Барабадзе П. Г. — токарю главных механических мастерских треста «Чиатурмарганец», Бенидзе Н. М. — оператору стана трубопрокатного цеха Закавказского металлургического завода имени Сталина, Шатиришвили Г. А. — директору Зестафонского завода ферросплавов, Шеклашвили Ш. С. — управляющему трестом «Чиатурмарганец» и другим, всего 19 работникам черной металлургии.

Орден «Знак Почета» был вручен 27, медаль «За трудовую доблесть» 10 и медаль «За трудовое отличие» 10 металлургам.

От имени награжденных выступили Коберидзе В. Г., Мелкадзе Б. С., Попхадзе Т. В., Шарадзенидзе С. А., Надирадзе К. К., Шеклашвили Ш. С., Шатиришвили Г. А. и другие. Они выразили глубокую благодарность партии и правительству за высокую оценку их труда и заверили собравшихся, что в ответ на высокую награду будут трудиться еще самоотверженнее.

Тов. Гелдиашвили тепло поздравил награжденных с высокими правительственными наградами и пожелал им новых успехов в труде.

(ГрузТАГ).

В ПРЕЗИДИУМЕ ВЦСПС

ОТЧЕТЫ И ВЫБОРЫ РУКОВОДЯЩИХ ОРГАНОВ НАУЧНО-ТЕХНИЧЕСКИХ ОБЩЕСТВ

Президиум ВЦСПС принял предложение Всесоюзного совета научно-технических обществ (НТО) о проведении в сентябре 1958 года — январе 1959 года отчетов и выборов руководящих органов НТО.

Отчетно-выборные собрания первичных организаций обществ на предприятиях и в учреждениях будут проведены до 1 октября; областные, краевые, дорожные, бассейновые и республиканские конференции — до 20 ноября; областные, краевые и республиканские межотраслевые конференции по выборам советов научно-технических обществ — до 20 декабря с. г.; съезды отраслевых обществ — до 1 февраля 1959 года.

Выборы будут проходить под знаком дальнейшего развития творческой активности членов обществ в борьбе за успешное решение задач технического прогресса во всех отраслях народного хозяйства, всемерное повышение производительности труда, выполнение планов внедрения новой техники на каждом предприятии.

Президиум ВЦСПС обязал советы профсоюзов, центральные, республиканские, краевые, областные, заводские и местные комитеты профсоюзов оказать организациям научно-технических обществ практическую помощь в проведении отчетов и выборов их руководящих органов. (ТАСС).

ТЫСЯЧИ ЧАЕВОДОВ ВКЛЮЧАЮТСЯ В СОРЕВНОВАНИЕ

500 тонн чайного листа сверх плана

ТКИБУЛИ, 20. (Корр. «Зари Востока»). Чаеводы района одними из первых в республике досрочно выполнили годовой план сбора сортового чайного листа.

83 процента от всего собранного сырья составил первый сорт. С первого августа ткибульские колхозники собирают чайный лист в счет перевыполнения годового задания.

Обращение чаеводов Абхазии ко всем чаеводам Грузии вызвало в районе новый подъем трудовой активности. Между колхозами, бригадами, звеньями и отдельными сборщицами развернулось социалистическое соревнование за значительное перевыполнение годового плана сбора зеленого сырья.

К 14 августа в районе было собрано 1.860 тонн сортового листа, что составляет 109,4 процента годового плана. Взятые темпы сбора обеспечивают значительное перевыполнение государственного плана. **Взвесив свои возможности, ткибульские чаеводы решили сдать в нынешнем году сверх плана не менее 500 тонн сортового листа.**

Повышенные обязательства чаеводов

ЛАНЧХУТИ, 20. (Корр. «Зари Востока»). Горячий отклик среди тружеников сельского хозяйства района вызвало обращение чаеводов Абхазии — дать стране больше высококачественного грузинского чая! Ланчхутские чаеводы горячо поддержали патриотический почин абхазцев. Во всех колхозах района состоялись многолюдные собрания, на которых колхозники решили активно включиться в соревнование за значительное перевыполнение годового плана.

Чаеводы колхоза имени Сталина села Ацана решили собрать и сдать государству в нынешнем году сверх плана 76 тонн чайного листа; колхозники сельхозартели села Мамати обязались собрать сверх плана 60 тонн листа. Такие же высокие обязательства взяли и другие сельхозартели района.

Обязательства ланчхутских колхозов предусматривают выполнение районом годового плана к 15 сентября и сбор сверх годового плана 400 тонн сортового чайного листа. Выполнение этого обязательства позволит району довести в этом году среднюю урожайность чайных плантаций до 3.700 килограммов листа с гектара.

142 процента!

ЧИАТУРА, 20. (Корр. «Зари Востока»). Еще в 1951 году в горных селах Чиатурского района стали разводить чай. В настоящее время плантации чая занимают здесь 300 гектаров. Урожаи зеленого сырья возрастают с каждым годом.

Годовой план сбора чая в районе к 15 августа выполнен на 142 процента. Колхозы сел Нигозети, Твалуети, Свери, Гезрули, Кацхи и другие, где чайные плантации были обработаны с соблюдением агроправил, получили высокие урожаи и годовое задание по сбору чая выполнили на 145—150 процентов.

В ответ на обращение абхазских чаеводов чиатурские чаеводы взяли повышенные обязательства по сбору сортового зеленого листа сверх плана.

На чайных плантациях

19 августа

ОТЛИЧИЛИСЬ НА СБОРЕ ЧАЙНОГО ЛИСТА

В ОЧАМЧИРСКОМ РАЙОНЕ

Колхозница артели имени Суворова села Гвада Мария АДЛЕЙБА собрала 58 килограммов сырья при норме 20 килограммов. С начала сезона сбора она сдала со своего участка уже 6.521 килограмм чая и обязалась сдать еще 1.800 килограммов листа.

Цаца КАРДАВА из этого же колхоза сдала 53 килограмма листа. С начала сезона сбора она уже сдала 4.383 килограмма сырья и обязалась собрать еще 1.600 килограммов чая.

Колхозница этой же артели Александра КАЦИЯ в этот день собрала 45 килограммов чая. С начала сезона сбора с закрепленного за ней участка плантации она уже сдала 4.170 килограммов сырья и обязалась до конца года собрать еще полторы тонны сортового зеленого чайного листа.

В ГУДАУТСКОМ РАЙОНЕ

Колхозница артели имени XIX партсъезда села Лыхны Вера АРДЖЕНИЯ собрала 55 килограммов чая при норме 25 килограммов. С начала сезона она уже сдала 3.200 килограммов сырья и обязалась сдать еще около 3 тонн зеленого листа.

Ее односельчанка Чима ЕРМОЛОВА сдала 56 килограммов при той же норме. Она собрала со своего участка плантации 3.800 килограммов чая и обязалась до конца сезона сбора чайного листа сдать еще 2.200 килограммов сырья.

Хобский район. По 80—90 килограммов зеленого чайного листа собирает ежедневно передовая работница Ахалхибульского чайного совхоза М. Нарсия. Она обязалась до конца сезона сдать государству 2 тонны чайного сырья. На снимке: сборщица М. Нарсия.

Фото К. Чаргеишвили. (Фотохроника ГрузТАГа).

Горняки шахты им. Сталина треста «Ткварчелуголь» готовят достойную встречу традиционному празднику — Дню шахтеров. 3-й эксплуатационный участок — один из передовых на шахте. По-мамаевски организовав свой труд, передовые горняки выдают на-гора сверх норм по 2—3 тонны угля. Поддержав почин Александра Кольчика, шахтеры снизили себестоимость каждой тонны добытого угля почти на 5 рублей. На снимке (слева направо): начальник участка А. Ахвледиани дает задание бригадирам В. Болквадзе, А. Амичба, В. Шейн, В. Пачкория.

Фото Н. Джомидава. (Фотохроника ГрузТАГа).

ПАРТИЙНАЯ ЖИЗНЬ

В центре внимания — вопросы экономики

1957 хозяйственный год коллектив Ингурского целлюлозно-бумажного комбината завершил успешно. Предприятие дало государству сверх плана на 1.505.000 рублей продукции. Коллектив комбината продолжает успешно трудиться и в нынешнем году. За первое полугодие выпущено сверх плана несколько сот тонн бумаги.

Этому успеху предприятия в большой мере способствовало улучшение партийно-политической работы в цехах. Дело в том, что в июле прошлого года на комбинате был создан партийный комитет, а цеховым парторганизациям были предоставлены права первичных партийных организаций. В результате первичные парторганизации усилили контроль за ходом выполнения производственных планов, стали глубже вникать в хозяйственные дела, шире вести партийно-политическую работу.

Партийное бюро бумажной фабрики (секретарь И. Кирия) осуществило большое мероприятие по улучшению качества выпускаемой продукции. Вопрос о качестве бумаги обсуждался на открытом партийном собрании, на котором присутствовали представители всех цехов и отделов комбината.

Коммунисты поставили вопрос об ускорении монтажа новых агрегатов, ввод в действие которых способствовал и повышению производительности труда и улучшению качества продукции. Администрация предприятия выполнила требования коммунистов. Качество бумаги значительно улучшилось.

В дело повышения качества выпускаемой продукции внес свою долю и сеточник бумагоделательной машины № 1 коммунист Бзикадзе. Он предложил упразднить отдел технического контроля и поручить сеточникам самим ставить штампы качества бумаги. Партийная организация бумажной фабрики решила обсудить это предложение т. Бзикадзе на рабочих собраниях цехов. Предложение было одобрено коллективом и его внедрили.

Значительный опыт в борьбе за высокие производственные показатели накопили парторганизации цеха ширпотреба (секретарь А. Парцвания), целлюлозного завода (секретарь Г. Пертая), Отдела главного механика (секретарь С. Шония) и другие.

Без знания экономики производства трудно руководить предприятием, его участками. Это хорошо понимает партийная организация комбината. Партийный комитет осуществляет ряд мероприятий, способствующих повышению знаний командиров производства. Мы практикуем проведение теоретических конференций по вопросам экономики производства. На одной из последних теоретических конференций, например, были заслушаны такие доклады: «Перспективы расширения и развития Ингурбумкомбината в шестой пятилетке», «Нормирование, организация труда, производительность труда и пути ее роста на Ингурбумкомбинате», «Нормирование социалистического предприятия», «Себестоимость выпускаемой продукции и пути ее снижения на Ингурбумкомбинате».

С докладами выступили главный инженер комбината лауреат Сталинской премии И. Кухалашвили, инженеры-экономисты А. Веселова и С. Шумейко, главный бухгалтер Д. Калабин. Конференция продолжалась три дня. В прениях выступили 16 рабочих, служащих, инженеров и техников. Они внесли много ценных предложений, направленных на повышение производительности труда и снижение себестоимости.

Ныне партийная, профсоюзная и комсомольская организации, весь коллектив комбината борются за то, чтобы претворить в жизнь решения майского Пленума ЦК КПСС. Партийный комитет совместно с дирекцией комбината разработал мероприятия по использованию отходов целлюлозы и бумажного производства в химической промышленности. Осуществлением этих мероприятий ингурские бумажники внесут свой вклад в борьбу за выполнение новых больших задач.

А. МЕУНАРГИЯ,
секретарь партийного комитета Ингурбумкомбината.

ЗА 2.000.000 ТОНН СИЛОСА

В 1958 ГОДУ

Обязательство выполнено

ДЖАВА. (Корр. «Зари Востока»). Колхозы Джавского района обязались значительно повысить производство животноводческих продуктов. С этой целью они решили в текущем году намного увеличить запасы кормов.

Взятое обязательство по закладке 20.000 тонн силоса уже перевыполнено. В колхозах заложено на каждую корову по 7—8 тонн этого корма.

Характерным является то, что организованно провели силосование кормов и в высокогорных колхозах.

Улучшение дела заготовки кормов привело к росту удоев молока. По сравнению с соответствующим периодом прошлого года на каждую корову удои повысились в целом по району на 135 килограммов, в том числе в колхозах сел Ермани, Эрцо и других надоено на корову от 950 до 1.100 килограммов молока.

Беречь социалистическую собственность

В нашей стране под руководством Коммунистической партии с каждым годом улучшается жизнь советского народа. Рост промышленного и сельскохозяйственного производства создал реальные возможности для неуклонного роста материального благосостояния и культуры советских людей.

Велики успехи народов Советского Союза за 40 лет Советской власти. И самым большим завоеванием является то, что в условиях советского строя воспитались новые люди, активные и сознательные строители коммунизма. Однако было бы ошибкой думать, что в сознании некоторой части общества полностью изжиты пережитки капитализма.

В нашей среде, к сожалению, есть еще такие люди, которые не принимают участия в социалистическом производстве, не занимаются полезным трудом, ведут паразитический образ жизни, расхищают, разбазаривают социалистическую собственность. Но борьба с растратчиками и расхитителями все еще ведется недостаточно.

Руководители некоторых хозяйственных организаций, местных партийных и советских органов не обеспечивают выполнения указаний партии о том, что случаи хищения и разбазаривания народного имущества необходимо безжалостно разоблачать и всеми мерами пресекать, а расхитителей и растратчиков немедленно привлекать к судебной ответственности.

Некоторые контрольно-ревизионные аппараты своим бездействием и ротозейством, а в ряде случаев и прямым попустительством способствуют хищению и разбазариванию государственных и кооперативных средств и товаро-материальных ценностей. В результате плохой работы ведомственно-ревизионных аппаратов растратчикам удается разбазаривать значительные государственные и кооперативные средства, даже в тех организациях, где не раз проводились документальные ревизии.

Как видно из имеющихся материалов проверок и ревизий в колхозах и совхозах, на предприятиях и в учреждениях системы Министерства сельского хозяйства Грузинской ССР, контрольно- ревизионная работа поставлена здесь неудовлетворительно.

В системе Министерства сельского хозяйства насчитывается более 400 организаций и учреждений, находящихся на хозрасчете, в которых, как правило, в год раз должна проводиться документальная ревизия финансово-хозяйственной деятельности. В прошлом году ревизии фактически были проведены лишь в 212 объектах.

Невыполнение планов ведомственных ревизий в 1957 году и за первую половину нынешнего года объясняется тем, что ревизоров не хватает, а имеющиеся недостаточно загружены и нередко используются не по назначению. Кроме того, квалификация отдельных работников ревизионного аппарата низка.

В прошлом году некоторые ревизии были проведены поверхностно. Вместе с тем часть их сильно затянулась, в результате чего ревизии потеряли свою действенность.

Проверки и ревизии, проведенные в системе Министерства сельского хозяйства, выявили наряду с грубыми нарушениями кассово-финансовой и штатно-тарифной дисциплины, много случаев хищений и разбазаривания денежных средств, недостач товаро-материальных ценностей, порчи материалов и оборудования, приобретения товаро-материальных ценностей, минуя снабженческие организации, незаконной продажи материалов и оборудования, незаконной выдачи денег.

Факты грубых нарушений кассово-финансовой и штатно-тарифной дисциплины, хищений, недостач и разбазаривания денежных средств, товаро - материальных ценностей, незаконной выдачи средств выявлены в отдельных машинно-тракторных станциях, в чайных, цитрусовых и животноводческих совхозах, в некоторых хозяйственных организациях.

Например, в Адигенской лесозаготовительной конторе «Грузсельхозснаба» (начальник М. Чихрадзе) выявлена растрата на сумму 8.800 рублей и недостача лесоматериала на сумму 17.900 рублей, в Самтредском птицеводческом совхозе (бывший директор Л. Надирадзе) установлена недостача 3.087 голов птицы, в Гагрском цитрусовом совхозе (директор Г. Кирия) имел место факт продажи посторонним лицам и организациям на 25.000 рублей кирпича и черепицы, в Амбролаурском «Райпелке» (бывший заведующий В. Кемоклидзе) выявлены факты хищений и недостача товаро-материальных ценностей на сумму 44.800 рублей и т. д.

Недостатки и серьезные нарушения, имеющие место в финансово-хозяйственной деятельности объектов системы Министерства сельского хозяйства, являются следствием того, что руководители некоторых хозяйственных организаций не уделяют должного внимания подбору кадров, зачастую принимают на материально-ответственные должности непроверенных лиц, имевших в прошлом судимость за преступные действия. Вместе с тем за ними не осуществляется должный контроль.

Такого количества фактов растрат, хищений и грубых нарушений финансовой дисциплины, разумеется, не было бы, если бы руководители хозяйственных организаций, работники счетного и ревизионного аппарата с большей ответственностью относились к порученному им делу. Большие задачи в связи с этим встают перед аппаратом контрольно-ревизионного управления Министерства сельского хозяйства Грузинской ССР.

За притупление бдительности, примиренческое отношение к фактам больших растрат и хищений в хозяйственных организациях, за отсутствие контроля над подведомственными организациями и неудовлетворительную борьбу с растратами и хищениями Центральный Комитет Компартии Грузии строго наказал ответственных руководителей целого ряда организаций, а также партийных работников.

Необходимо добиться того, чтобы в наших хозяйственных организациях, учреждениях и на предприятиях народное добро и средства расходовались разумно, по-хозяйски и экономно, чтобы ни одна копейка не транжирилась и не растрачивалась попусту.

М. МИТАИШВИЛИ,
начальник контрольно-ревизионного управления Министерства сельского хозяйства Грузинской ССР.

Тбилисский литейно-механический завод имени Камо. На снимке: передовой слесарь-сборщик завода А. Какабадзе, ежедневно выполняющий по 3 нормы.

Фото Э. Песова.

РУСТАВСКИЕ ЦЕМЕНТНИКИ В КАРАДАГЕ

Второй год, как существует тесная производственная дружба между коллективами Руставского и Карадагского (Азербайджан) цементных заводов. Заводы заключили между собой договор социалистического соревнования, выполнение которого регулярно проверяется.

Для подведения итогов соревнования и обмена опытом работы на днях делегация Руставского цементного завода выезжала в Карадаг.

Руставцев тепло встретили. В цехах завода завязывались искренние, дружеские беседы.

Много интересного и полезного увидели руставцы на карадагском заводе, который существует вот уже 8 лет.

Особенно их интересовал цех обжига; в отличие от такого же цеха руставского завода, работающего на угле, он производит обжиг на газе, которым так богато Карадагское месторождение. Этот интерес вполне понятен и закономерен, если учесть, что Руставский цементный завод в недалеком будущем переведет свои вращающиеся печи также на карадагский газ. Карадагцы это знают и обещали оказать в освоении нового дела самую действенную помощь.

Понравилась руставцам хорошо организованная у карадагцев футеровка печей, срок стойкости которой намного превышает установленные нормативы.

Руставские цементники рады были сообщить своим азербайджанским друзьям, что досрочно выполнили полугодовой план и выпустили сверх плана много тысяч тонн высокомарочного цемента. Работая ритмично и рентабельно, руставцы также получили более миллиона рублей сверхплановых накоплений.

Многих карадагцев с руставцами связывает крепкая дружба. В цехе обжига карадагского завода машинисты печей подробно расспрашивали о Шалве Лелашвили, с которым они вместе перенимали передовой опыт на новороссийских заводах. Начальник цеха обжига С. Зейналова сравнительно недавно была на совещании цементников в Ленинграде. Там она встретилась с руставскими товарищами. Почти месяц они пробыли вместе, обмениваясь впечатлениями о работе своих заводов. А вот сейчас, вернувшись на родной завод, тов. Зейналова живо интересовалась тем, как в Рустави применяют ленинградский опыт. Из этого опыта осуществлено, например, такое новшество, как перевод некоторых мастеров на оплату в зависимости от выработки печей; произведено оборудование мельниц помола кулачковыми самосортирующими бронеплитами и т. д.

Поездка показала, что оба завода не только выполняют установленный для них государственный план, но и значительно перевыполняют принятые социалистические обязательства.

Соревнование заводов продолжается.

С. ШРИРО,
начальник отдела труда Руставского цементного завода.

Работу сельских Советов — на уровень новых задач

М. БГАЖБА,
первый секретарь Абхазского обкома КП Грузии.

Правильное руководство местными Советами со стороны партийных комитетов — дело большой государственной важности. Оно заключается прежде всего в укреплении советских органов опытными, инициативными работниками, способными на деле осуществлять линию партии.

Главная задача партийных комитетов—помогать народу выдвигать на советскую работу хорошо знающих жизнь, подготовленных людей. Партийные комитеты должны воспитывать кадры советского аппарата в духе строгой ответственности за порученное дело, непримиримого отношения к недостаткам.

Каждый работник советского аппарата должен помнить, что он, как избранник народа, является представителем Советской власти на месте, что по работе Советов и их руководителей трудящиеся судят и о Советской власти в целом.

Выполняя решения XX съезда КПСС и последующие решения партии и правительства, труженики колхозной деревни Абхазии за последние годы добились серьезных успехов в развитии многогранного сельского хозяйства. Из года в год увеличивается у нас производство ценных сельскохозяйственных культур и продуктов животноводства.

В минувшем году колхозы и совхозы Абхазии сдали государству 9.396.5 тонны высококачественных ароматических абхазских табаков — на 2.592 тонны больше, чем в предыдущем. Успешно был выполнен также план сдачи государству зеленого чайного листа, всех видов поставок государству сельскохозяйственных продуктов.

В нынешнем году, несмотря на неблагоприятную погоду, организованно прошли весенние полевые работы, и сейчас в колхозах республики идет уборка обильного урожая зеленого чайного листа, табака, фруктов.

К 15 августа при плане 19.975 тонн чайного листа Абхазия сдала государству 17.789 тонн, что на 4.590 тонн больше, чем на этот же период 1957 года. Чаеводы Абхазии в своем обращении ко всем работникам чаеводческих хозяйств Грузии обязались до конца года сдать государству 3.000 тонн сверхпланового чайного листа.

Выполнен и план сдачи государству коконов тутового шелкопряда весенней выкормки. В первом полугодии досрочно завершены задания по продаже государству мяса, молока, яиц и других сельскохозяйственных продуктов.

Важная роль в борьбе за крутой подъем всех отраслей сельского хозяйства республики принадлежит сельским Советам депутатов трудящихся.

По-деловому руководят сельским хозяйством, оказывая большую помощь правлениям колхозов, исполкомы Ахалсопельского, Отапского, Холодноречевского, Ачигварского сельских Советов депутатов трудящихся. Депутаты и широкий актив этих сельсоветов под руководством местных партийных организаций успешно выполняют роль организаторов масс. Поэтому не случайно колхозы, расположенные на территории этих сельсоветов, непрерывно увеличивают производство сельскохозяйственных продуктов.

Нельзя, однако, не видеть, что ряд сельских Советов слабо выполняет свои функции организаторов масс, проходит мимо серьезных упущений в деятельности колхозов.

Абхазский обком партии недавно обсудил на пленуме вопрос о состоянии и мерах улучшения работы сельских Советов.

На заседание пленума были приглашены председатели райисполкомов и все председатели сельских Советов, а также секретари райкомов и секретари первичных партийных организаций. С докладом выступил председатель Президиума Верховного Совета Абхазской АССР тов. Б. В. Шинкуба.

На пленуме были вскрыты серьезные недостатки в работе сельских Советов, намечены конкретные меры по их устранению.

Какие недостатки имеются в работе сельсоветов Абхазии?

Возьмем практику работы Ахалкиндгского сельского Совета Очамчирского района. Сессии сельсовета здесь созываются нерегулярно и без предварительной подготовки. Бездействуют постоянные комиссии, к работе Совета не привлекаются депутаты. Со дня выборов ни один депутат, включая председателя и секретаря исполкома сельсовета, не отчитался перед своими избирателями.

Не лучше обстоят дела и в Лабрском, Тамышском, Гупском, Бармышском сельсоветах. А территориальные первичные партийные организации, райкомы партии проходят мимо всех этих недостатков, не вникают в их работу, не поправляют их, не оказывают им деловой практической помощи. Иначе чем объяснить тот факт, что, например, председатель Дурипшского сельсовета тов. Тарба одновременно является заместителем председателя правления колхоза? Мало помогают сельсоветам и работники райисполкомов. Они порой даже не ознакамливают работников сельсоветов с принятыми решениями вышестоящих партийных и советских органов.

В селах Абхазии по примеру махарадзевцев идет большое культурно-бытовое строительство. Воздвигаются новые добротные жилые дома и капитальные здания для школ, клубов, больниц, аптек, магазинов, бань.

Сельсоветы должны наблюдать за правильной застройкой сел, за выполнением составленных в колхозах трехлетних планов жилищного и культурного строительства.

Абхазия стала республикой высокой грамотности. У нас имеются школы на абхазском, грузинском, русском и армянском языках. Однако и здесь имеются недостатки. Недостаточно, например, выполняется закон о всеобщем обязательном обучении детей. Некоторая часть детей все еще остается вне школы, а сельские Советы не оказывают необходимой помощи школам в проведении учета детей школьного возраста и в вовлечении их в учебу.

В Абхазии за годы Советской власти произошла подлинная культурная революция. Сейчас у нас насчитывается 125 клубов и домов культуры, 103 библиотеки, 95 киноустановок. Перед сельскими Советами открывается широкое поле деятельности для улучшения массово-политической и культурно-просветительной работы в колхозных селах.

На примере нашей республики видна неустанная забота партии и правительства об охране здоровья советских людей. Только в сельских местностях Абхазии имеются 32 участковые больницы, 25 амбулаторий, 90 фельдшерско-акушерских пунктов, два родильных дома, 37 детских яслей. Большинство их работает хорошо, но некоторые нуждаются в помощи сельских Советов. То же можно сказать и о сельских физкультурниках и спортсменах. Сельсоветы должны чаще рассматривать эти вопросы, помогать медицинским учреждениям и физкультурным коллективам.

Наконец, о таком благородном долге сельских Советов и всей нашей общественности, как охрана природных богатств родного края. Мы должны ценить, оберегать, увеличивать и разумно использовать щедрые дары земли и наших вод. Каждый сельсовет должен быть хорошим и бережливым хозяином этих природных богатств.

Как же охватить сельским Советам такой широкий круг деятельности?

Лучшим условием оживления работы Советов, как выборных органов государственной власти, является регулярный созыв сессий Совета. Сельские Советы, в основном, созывают сессии в сроки, установленные конституцией Абхазской АССР. Но есть и много нарушений. Нерегулярно созывают сессии Ганахлебский, Владимировский, Октомберский, Цебельдинский и ряд других сельских Советов. Нерегулярный созыв сессий этими Советами приводит к утрате ими руководящей роли в отношении их исполнительных органов, к нарушению принципов советской демократии.

При сельсоветах республики образовано 347 постоянных комиссий, охватывающих 1.474 депутата и более 2.500 других сельских активистов. Неплохо работают постоянные комиссии Гульрипшского, Мерхеульского, Келасурского, Эшерского, Холодноречевского, Отапского и других сельсоветов. Однако в ряде сельских Советов постоянные комиссии работают слабо. Деятельность их не планируется, они не занимаются проверкой работы колхозов, торговли, не вносят своих предложений, не ставят вопросов перед исполкомами и сессиями сельсоветов, перед вышестоящими партийными и советскими органами.

Многие депутаты сельских Советов Абхазской АССР с честью выполняют возложенные на них почетные обязанности, поистине являясь слугами народа. Депутаты Ахалсопельского, Мерхеульского, Холодноречевского, Верхне-Эшерского, Беслетского и некоторых других сельских Советов систематически отчитываются перед избирателями, своевременно доводят до населения решения сессий и вышестоящих органов, мобилизуют массы на выполнение этих решений.

Сил у нас много, и об этом говорили участники пленума обкома партии. Однако роль сельских Советов у нас во многих случаях еще недооценивается, на них нередко смотрят, как на канцелярию или передаточный пункт распоряжений из районного центра в колхоз. Некоторые работники республиканских, да и районных партийных и советских органов, приезжая в села, бывают в правлениях колхозов, в бригадах, на фермах, интересуются их делами, но не заходят в сельский Совет побеседовать с председателем исполкома, секретарем, депутатами. Это, конечно, неправильно, и допускать этого в дальнейшем нельзя.

В деятельности сельских Советов, как и во всем, успех дела решают кадры. Нужно прямо сказать, что отдельными исполкомами сельских Советов руководят еще малограмотные, безинициативные люди. Мало у нас председателей и секретарей исполкомов сельсоветов с высшим и средним образованием. Надо по-настоящему организовать учебу кадров. Семинары, на наш взгляд, являются наиболее подходящим средством повышения уровня теоретических и практических знаний работников местных Советов. Райисполкомы совместно с райкомами партии должны регулярно проводить семинары работников сельских Советов.

Пленум обкома партии обратил особое внимание на культуру работы сельских Советов. В некоторых сельсоветах не установлены дни и часы приема населения. Трудящиеся часто не знают, когда и где можно застать председателя исполкома или других работников. Нередки случаи, когда сельским жителям приходится по нескольку раз ходить в сельсовет.

В ряде сельских Советов не налажена регистрация актов гражданского состояния. Серьезные недостатки имеются в ведении похозяйственных книг. Нашим райисполкомам необходимо повсеместно провести проверку ведения этих книг, регистрацию актов гражданского состояния и навести четкий порядок в этих делах.

Многие здания сельсоветов выглядят неприглядно. Не хватает столов, стульев. Работники сельсоветов многое могут сделать для благоустройства своих зданий, но райисполкомам и Совету Министров республики следует помочь им в этом.

На зданиях всех наших сельских Советов постоянно должен быть поднят государственный флаг Абхазской АССР. Но это положение многими сельсоветами не выполняется.

В решениях ЦК КПСС указано на то, что дальнейшее улучшение деятельности сельских Советов немыслимо без повышения уровня партийного руководства их работой.

Повседневной задачей райкомов партии должна стать и забота об укреплении первичных партийных организаций на селе. Достаточно сказать, что из 2.146 депутатов сельских Советов 987—члены и кандидаты в члены КПСС. Это большая сила на селе. У нас пока не было случая, чтобы райком или первичная парторганизация поинтересовались бы работой депутата-коммуниста, его деятельностью в своем избирательном округе. А такая живая связь с депутатами-коммунистами пошла бы на пользу делу.

Абхазская автономная республика быстро идет вперед в развитии своего народного хозяйства и культуры. Перед ней стоят новые большие задачи. Сельские Советы призваны выполнять важную роль в решении этих задач. И нет сомнения, что они под руководством партийных органов добьются крутого подъема сельского хозяйства и дальнейшего развития всех отраслей народного хозяйства и культуры Абхазии.

РЕШЕНИЯ МАЙСКОГО ПЛЕНУМА ЦК КПСС В ДЕЙСТВИИ

СЫРЬЕВЫЕ РЕСУРСЫ ЛАКОКРАСОЧНОЙ ПРОМЫШЛЕННОСТИ

Постановление майского Пленума ЦК КПСС об ускорении развития химической промышленности открывает широкий путь роста производства лакокрасочной продукции.

Спрос на лаки и краски непрерывно растет, однако еще плохо удовлетворяется.

Несмотря на наличие в Грузии многочисленных месторождений земляных красок, эксплуатация их носит кустарный характер, а получаемая продукция отличается низким качеством.

Из известных месторождений земляных красок необходимо выявить наиболее богатые залежи и поставить вопрос об их механизированной эксплуатации.

Если использовать отходы производства Ингурбумкомбината — колченданные огарки, то после обработки они дадут материал, заменяющий железный сурик.

Из местных цветных природных красок представляют собой интерес глауконит и сланцы. Мощные залежи глауконита имеются в селении Гумбри около Кутаиси, но они до сих пор не эксплуатируются. Сланцы встречаются в Восточной Грузии. Отбросы, остающиеся после их обработки, могут быть использованы в качестве сухого материала для клеевых красок.

Во многих местах Грузии встречаются природные белые краски-наполнители, которые могут быть использованы в качестве добавок для тертых и сухих красок. Из множества наполнителей большое применение находят барит, легкий шпат, мел, тальк, каолин и асканит. Наша республика обладает мощными месторождениями барита. Несмотря на это, его использование весьма ограничено. Легкий шпат представляет собой сыромолотый гипс с минимальным содержанием посторонних примесей. В Грузии известны огромные залежи высококачественного гипса типа легкого шпата (нужно выделить здесь Худонское и Ванское месторождения в Западной Грузии), но эксплуатация их пока еще не развернута.

Месторождения талька, встречающиеся в Восточной Грузии, также все еще очень слабо разрабатываются. Необходимо расширить добычу талька и его механическое обогащение, после чего он может успешно применяться в лакокрасочном деле.

В республике имеется множество разновидностей глин, годных для производства сухих красок. Так, например, глина, добываемая в селении Аскана Махарадзевского района, может найти широкое применение в лакокрасочной промышленности как основа для сухих красок.

Для производства масляных и спиртовых лаков важное значение имеют естественные смолы. Источником их добывания являются хвойные леса, которые выделяют смолу-живицу. В результате переработки живицы получаются такие ценные продукты, как канифоль и скипидар. В настоящее время, ввиду возросшей потребности в лакокрасочной продукции, вопросу выявления и использования смол в лесах Грузии необходимо уделить серьезное внимание. Тем более, что Грузия обладает многочисленными естественными насаждениями хвойных деревьев.

Из смолоносных деревьев интересна дикая фисташка, встречающаяся почти во всех лесных зонах Грузии, особенно в Боржомской и Эльдарской. Дикая фисташка дает светлую смолу хорошего качества, которая может заменить высококачественные хвойные смолы. У нас еще не начата промышленная эксплуатация этой весьма ценной породы дерева, которая может дать помимо смолы и прекрасную древесину для пуговичного производства.

Необходимо отметить, что местные заводы мало занимаются изготовлением силикатных красок, где связующим веществом служит жидкий силикат. Из жидких силикатов большое распространение имеет натриевый. Основными видами сырья для производства натриевого силиката являются: сульфат натрия, кварцевый песок или инфузорная земля и древесный уголь. Несмотря на богатые ресурсы этих видов сырья, пока еще не разрешен вопрос организации мощного завода по выпуску растворимого натриевого силиката.

На базе отходов быстро развивающейся коксохимической и нефтяной промышленности может успешно двинуться вперед производство черных лаков.

Для выполнения малярных работ внутри помещений широко используется животный клей. Сырьем для производства этого клея служит мездра — отход кожевенных заводов. Такие отходы полностью не утилизируются, не используются для выпуска сухого клея.

В производстве олифы и лаков важную роль играют растворители. К числу лучших растворителей, применяемых в производстве лаков, следует отнести скипидар. Производство же скипидара тесно связано с производством канифоли.

Здесь следует указать и на каменноугольные растворители — бензол, толуол, ксилол и сольвентнафт, которые являются побочными продуктами коксохимической промышленности.

Всеми этими сырьевыми ресурсами Грузия богата. Необходимо поставить их на службу интересам народного хозяйства.

Т. РОГАВА,
главный инженер завода лакокрасочных изделий Управления местной промышленности исполкома Тбилгорсовета.

Тбилисский завод лакокрасочных изделий. На снимке: мастер цеха цинковых белил Ш. Чликадзе (слева) и рабочий Ф. Бакуш производят очередную выемку продукции из бункеров.
Фото Э. Песова.

Пластмассы в производстве железобетона

Огромное количество металлических форм, применяемых, как опалубка, при изготовлении железобетонных изделий, в процессе пропаривания подвергается интенсивной коррозии.

В результате этого поверхность форм покрывается глубокими раковинами, которые портят внешний вид железобетонных изделий и приводят к потере большого количества металла.

После каждого оборота внутренняя поверхность форм должна подвергаться смазке, для чего обычно применяются отработанные масла. В результате наружная поверхность готовых железобетонных и бетонных изделий приобретает некрасивый грязно - серый цвет. Для того, чтобы использовать железобетонные изделия, изготовленные таким способом, для строительства жилых домов и других сооружений, необходимо очищать их наружные поверхности от масла, применять затирку или штукатурку поверхностей, что требует дополнительного расхода материалов, времени и средств.

Все это значительно удорожает стоимость строительства и усложняет изготовление железобетонных изделий.

Многочисленными опытами было установлено, что хороший эффект дает применение винипластовой фольги, наклеенной на внутреннюю поверхность металлической опалубки. Совершенно не наблюдается сцепления винипластовой фольги с бетоном после его пропаривания, и поэтому смазка опалубки минеральными маслами полностью отпадает. Железобетонные изделия легко отделяются от опалубки, причем поверхность их получается исключительно гладкой и предельно чистой. Одновременно с этим устраняется коррозия металла, и таким образом срок службы металлической опалубки значительно увеличивается.

Конструкторско - техническая контора «Главмособлстройматериалы» уже освоила применение винипластовой фольги для оклейки опалубки. Сейчас к внедрению этого способа готовится строительное управление Грузпромсовета в Гудаута. Это строительное управление в дальнейшем сможет оказывать заводам железобетонных изделий необходимую практическую помощь.

Инженеры **И. КИСЕЛЕВ** и **Б. МЧЕДЛИДЗЕ.**

В Онском районе, недалеко от селения Чорди, в недрах горы Лесора имеется богатое месторождение барита — ценного сырья для химической промышленности. Добыча барита систематически расширяется. Поблизости от существующего месторождения ведется разведка новых баритовых залежей. Первые положительные итоги уже получены. На снимке: главный инженер Чордского баритового рудоуправления И. Гугутишвили показывает месторасположение новых залежей барита начальнику горного цеха О. Микадзе (слева).
Фото Т. Арчвадзе. (Фотохроника ГрузТАГа).

КАЖДОЙ СБОРЩИЦЕ ЧАЯ — СПЕЦОДЕЖДУ

МАХАРАДЗЕ, 20. (Корр. «Зари Востока»). Махарадзевский район — один из крупнейших чаеводческих районов республики.

Для получения высоких урожаев большое значение имеет своевременный сбор чайного листа. Опоздание хотя бы на один день вызывает огрубение листа и значительные потери урожая. Вот почему чайный лист нужно собирать ежедневно, при любой погоде. Это вызывает необходимость обеспечить сборщиц спецодеждой.

В нынешнем году руководящие органы района развернули большую работу в этом направлении. Только для Лаитурского чайного совхоза имени Кирова в начале сезона с помощью Цекавшири было приобретено 600 комплектов спецодежды. Сборщицы, обеспеченные спецодеждой, в дождливую погоду собирают по 40—50 килограммов чайного листа. Остальные же, за неимением спецовок, в ненастную погоду вовсе не выходили на работу. Дирекция совхоза дополнительно приобрела 1.200 комплектов спецодежды. Сейчас ею обеспечены все сборщицы.

В беседе с корреспондентом «Зари Востока» директор совхоза В. Чеишвили сказал:

— Если в прошлом году из-за отсутствия спецодежды сборщицы с большим трудом собирали в ненастную погоду 4—5 тонн сырья в день, то в нынешнем году мы собираем в дождливые дни по 15—20 тонн чайного листа. Обеспечение всех сборщиц спецодеждой дает нам возможность выполнить план сбора зеленого листа.

Присылаемая нам спецодежда имеет существенные недостатки. Например, в сильный дождь она частично промокает. 600 комплектов спецодежды, присланной Цекавшири, были только одного размера. Нам кажется, что было бы целесообразнее организовать пошивку спецодежды в колхозах и совхозах.

Следует учесть также пожелания сборщиц об улучшении качества спецодежды. Материал для нее должен выбираться такой, который не промокал бы от сильных дождей. Нужно подумать и об улучшении спецобуви для сборщиц. Имеющиеся резиновые сапоги очень тяжелы.

Колхозы и совхозы района не обеспечены в достаточном количестве спецодеждой. Например, в колхозе имени Жданова села Двабзу имеется 150 комплектов — вдвое меньше, чем необходимо. Такое же положение в колхозах сел Хварбети, Цителмта, Мшвидобаури и других.

Недавно райпотребсоюз получил резиновые сапоги для сборщиц и материал для пошивки спецодежды, которые были распределены между колхозами сел Шемокмеди, Цителмта, Нагомари. Однако эти товары до сих пор лежат на складе райпотребсоюза, ибо их никто не забирает.

Выезжая на плантации, расположенные на расстоянии 10 и более километров, сборщицы обычно не берут с собой спецодежду. Если же во второй половине дня начинается дождь, работа приостанавливается. Хорошо было бы организовать хранение спецодежды на чайных плантациях.

НАЦИОНАЛЬНЫЕ ПОХОРОНЫ ФРЕДЕРИКА ЖОЛИО-КЮРИ

ПАРИЖ, 19 августа. (ТАСС). Сегодня французский народ проводил в последний путь Фредерика Жолио-Кюри, выдающегося ученого и общественного деятеля Франции, лауреата международной Ленинской премии «За укрепление мира между народами», председателя Всемирного Совета Мира, члена ЦК Французской коммунистической партии, почетного председателя ассоциации «Франция—СССР».

В первой половине дня во дворе Сорбонны (Парижского университета) состоялась официальная церемония национальных похорон Фредерика Жолио-Кюри.

На возвышении между памятниками Виктору Гюго и Пастеру установлен катафалк, покрытый французским национальным флагом. У катафалка—венки из живых цветов, возложенные к гробу в дни прощания с Жолио-Кюри. Справа от катафалка в четком строю замерли подразделения республиканской гвардии в полной парадной форме.

Перед началом церемонии места на скамьях, обтянутых черным крепом, занимают председатель Национального собрания Франции Ле Трокер, члены правительства, родственники покойного, многочисленные иностранные представители, прибывшие на похороны Жолио-Кюри, депутаты парламента, члены дипломатического корпуса, журналисты.

На церемонии присутствуют дети Фредерика Жолио-Кюри Элен Ланжевен и Пьер Жолио-Кюри, делегация Центрального Комитета Французской коммунистической партии и руководители Всеобщей конфедерации труда.

В 11 часов 30 минут по местному времени под звуки траурной мелодии гвардейцы в парадных мундирах выносят из помещения Сорбонны гроб с телом Фредерика Жолио-Кюри и устанавливают его на катафалк.

На церемонии выступили с речами верховный комиссар Франции по вопросам атомной энергии Перрэн и министр просвещения Бертуэн.

Перрэн охарактеризовал яркий жизненный и творческий путь покойного. Преждевременная смерть Фредерика Жолио-Кюри является большой потерей для французской науки и для всего человечества. Сказал он от имени всех научных организаций Франции. Перрэн выразил глубокое соболезнование детям выдающегося ученого.

Министр просвещения Бертуэн отметил в своем выступлении огромные заслуги Фредерика Жолио-Кюри в развитии французской науки.

По окончании официальной церемонии траурный кортеж направился в парижский пригород Со, где состоялся траурный народный митинг.

ПАРИЖ, 19 августа. (ТАСС). В парижском пригороде Со на площади перед центральным входом на городское кладбище состоялся организованный Французской коммунистической партией траурный митинг, посвященный памяти Фредерика Жолио-Кюри. Десятки тысяч парижан пришли отдать последний долг выдающемуся ученому.

На трибуне, воздвигнутой на площади, занимают места родные и близкие покойного, руководители Французской коммунистической партии во главе с Морисом Торезом, члены бюро Всемирного Совета Мира, иностранные делегации.

Гроб с телом Фредерика Жолио-Кюри установлен в центре площади на высоком постаменте и покрыт национальным трехцветным и красным флагами. У гроба Жолио-Кюри—почетный караул французских трудящихся со своими знаменами.

С речами, посвященными жизни и деятельности Жолио-Кюри, выступили вице-председатель Бюро Всемирного Совета Мира профессор Бернал, член ЦК Французской коммунистической партии и вице-председатель Национального собрания Франции Роже Гароди и секретарь Всемирной Федерации научных работников профессор Пьер Бикар.

Затем участники митинга в глубоком молчании прошли мимо гроба Фредерика Жолио-Кюри, прощаясь с пламенным патриотом, стойким борцом за мир во всем мире.

Прах Жолио-Кюри похоронен рядом с могилой его супруги Ирэн Жолио-Кюри.

Траурное собрание в Москве, посвященное памяти Фредерика Жолио-Кюри

19 августа, в день похорон Фредерика Жолио-Кюри, в Москве, в Доме ученых, состоялось траурное собрание, посвященное памяти великого ученого и гражданина Франции.

В Большом зале дома собрались видные советские ученые, деятели культуры и искусства, руководители общественных организаций, представители трудящихся столицы. Здесь — временный поверенный в делах Франции в СССР полномочный министр Ж. М. Суту, советник посольства М. Жирар, находящиеся в Москве видные зарубежные общественные деятели.

Траурное собрание открыл председатель Советского комитета защиты мира Н. С. Тихонов.

Доклад о жизни и деятельности Фредерика Жолио-Кюри сделал президент общества «СССР — Франция» Г. А. Жуков.

Слово предоставляется академику И. В. Курчатову, лично хорошо знавшему Фредерика Жолио-Кюри.

— Мы с печалью и грустью, — сказал И. В. Курчатов, — склоняем наши головы перед ушедшим от нас замечательным ученым-коммунистом. Мы с гордостью понесем вперед знамя борьбы за мир и за прогресс науки. Вечная слава ученому, имя и дела которого с любовью будут помнить все живущие сейчас люди и грядущие поколения человечества.

С речами, посвященными памяти Фредерика Жолио-Кюри, выступили также профессор З. А. Лебедева и рабочий завода «Каучук» Ю. В. Слезкин.

Тепло говорили о великом ученом и замечательном общественном деятеле Сарананкара Тхеро (Цейлон) и Андреа Гаджеро (Италия), а также постоянный секретарь Всемирного Совета Мира видная общественная деятельница Объединенной Арабской Республики Сеза Набрави.

На траурном собрании выступил советник французского посольства в Москве М. Жирар. (ТАСС).

Перед новым театральным сезоном

УСПЕХ ОБЯЗЫВАЕТ

Этери ГУГУШВИЛИ

В ЖИЗНИ грузинского театра давно не было такого значительного, такого ответственного и напряженного сезона, каким был сезон истекший. Началу его уже сопутствовала интенсивная подготовка к Декаде искусства и литературы Грузии в Москве. Все силы деятелей грузинского театра, все помыслы и желания их были устремлены к тому, чтобы успешно провести Декаду и выдержать с честью предстоящее серьезное творческое испытание.

И выдержали. Декада прошла с огромным подъемом, с заслуженным успехом. Она показала, как силен и творчески интересен боевой отряд работников грузинского театрального искусства, как много в нем одаренных, «хороших и разных» творческих индивидуальностей, как прочно переплелись в искусстве грузинского театра корни реалистического и романтического театра, как четко вырисовывается его яркое национальное своеобразие.

Но, говоря о Декаде, оценивая ее как событие огромной общественно-политической и художественной значимости, мы не можем не указать на одно обстоятельство, не будь которого успех Декады был бы куда более значительным. Речь идет об отсутствии в декадном репертуаре полноценного спектакля на актуальную современную тему. Сейчас, когда мы оглядываемся назад и оцениваем успех декадных постановок, мы можем смело и уверенно сказать, что наибольший успех в дни Декады принесли грузинскому театру «Отелло», «Горда» и «Даиси», «Царь Эдип» и «Испанский священник», «Ричард III» и «Изгнанник», «Хевисбери Гоча» и «Расточитель». Имела на Декаде успех и «Марина» М. Бараташвили с М. Джапаридзе в заглавной роли. Это очень отрадно, но одна «Марина» отнюдь не свидетельствует о благополучии в деле оснащения декадного репертуара современной пьесой.

Однако мы вовсе не собираемся подводить в нашей статье итоги Декады. Цель статьи иная. И вспомнили мы о Декаде лишь в той связи, что недостаток, характеризовавший декадный репертуар, продолжает бытовать и в последекадный период. Вспомнили мы о Декаде еще и потому, чтобы поговорить о той ответственности, к какой успех обязывает победителей.

На поле брани после горячих битв наступает передышка, временное затишье. В искусстве дело обстоит иначе. И, если даже воспринимать Декаду как выполнение ответственного боевого задания, то и тогда для передышки, для затишья (пусть даже временного) нет и не может быть места. И кто сказал, что бой окончен? Разве не кипит на фронте театрального искусства борьба с бесконфликтностью, с поверхностной, пустой развлекательностью репертуара, разве не продолжается битва за повышение идейного и художественного уровня постановок, разве не по-прежнему (если не с еще большей силой) стоит проблема современной пьесы, разве, наконец, успех не должен стимулировать приток новой энергии, свежих сил, смелых дерзновений?

Начнем с того, что сделали наши ведущие театры после победного возвращения с Декады. И если начать с примеров положительных, то укажем в первую очередь на театр имени Грибоедова.

Вернувшись с Декады, театр этот благодаря четко спланированной, слаженной работе показал зрителю три новые постановки, причем две из них—«Человек в отставке» А. Софронова (режиссер А. Випман) и «В поисках радости» В. Розова (режиссер Т. Кандинашвили) посвящены актуальной современной теме и пользуются успехом у зрителя.

Бесспорно оживилась работа театра оперы и балета имени З. Палиашвили. Активная посещаемость зрителя, которая наметилась в этом театре за последнее время, имеет принципиальное значение в жизни творческого коллектива. Не секрет, что приманкой для зрителя послужил балет «Отелло». Но смысл происшедшего глубже и сложнее. Зритель, отошедший в последние годы от театра, вернулся в театр, и, вернувшись в роли держателя абонемента, вдруг увидел то, во что перестал верить. Его глазам предстали интересные постановки, он услышал новые, свежие, молодые голоса, увидел плеяду молодых, даровитых балетных исполнителей, познакомился с интересными гастролерами... И вывод напрашивается сам собой: театру оперы и балета, его руководству — художественному и административному, надо во что бы то ни стало удержать завоеванный престиж. Это очень важно сделать именно сейчас, важно не упустить момент, быстро сориентироваться и в новом сезоне наладить сразу же четкую плановую, а соответственно, разумеется, интересную творческую работу. Благо у театра есть для этого все предпосылки — замечательный творческий коллектив, одаренная, многообещающая молодежь и новые интересные произведения в портфеле. Достаточно упомянуть здесь оперу А. Букия «Арсен», над которой театр уже заканчивает работу. Многообещающе желание В. Чабукиани и А. Баланчивадзе работать над осуществлением новой редакции балета «Сердце гор», а затем над лермонтовским «Демоном».

Иначе обстояло дело в театре имени К. Марджанишвили и в особенности в театре имени Руставели. Одна последекадная премьера марджановцев — «Раненый орел» Г. Бердзенишвили не очень-то свидетельствует о дальнейшем творческом подъеме коллектива. Правда, пьеса Г. Бердзенишвили имеет ряд достоинств. Она посвящена весьма волнующей и глубоко патриотической теме — борьбе гурийского крестьянства в дни революции 1905 года. И хорошо, что в пьесе есть известная романтическая окрыленность. Очевидно, постановщику М. Чиаурели — художнику героической темы, именно это стало близко в пьесе. Но есть в произведении Г. Бердзенишвили и нечто спорное, чтоб не сказать больше, коробящее, а потому, на наш взгляд, неприемлемое. В пьесе рядом с попыткой серьезного осмысления темы есть налет облегченного комикования, а режиссер, и в особенности актеры, не только не постарались смягчить этот диссонанс, но, напротив, кое-где занимаются его смакованием.

Театр имени Руставели после Декады не порадовал общественность ни одной новой постановкой. Ожидания зрителя увидеть, наконец, на сцене театра комедию П. Какабадзе «Кваркваре Тутаберн» не увенчались успехом. И это в то время, когда режиссеры театра имени Руставели ставят спектакли в других театрах. Разве не должно быть у них четкого плана работы в своем собственном театре?

И вот мы подошли к главному. Театры наши — ведущие, о которых речь шла выше, и все остальные, которых мы здесь не упомянули, — находятся сейчас на подступах к новому театральному сезону. Ответственный, важный момент в жизни каждого театра! Как же готовятся наши театры к этому новому этапу своей творческой практики?

Перед нами репертуар театров Грузии на 1958-59 годы. В отделе драматических театров Министерства культуры Грузинской ССР нам сообщили, что план этот не совсем полный. Не все театры пока еще (!) уточнили свои репертуарные планы, не о всех репертуарных планах известно и министерству. Напрашивается вопрос: не являются ли сами по себе эти факты предзнаменованием настораживающим? Не настало ли время театрам и их руководству серьезно заняться подготовкой к новому сезону? Не пора ли вдумчиво и поделовому вмешаться в репертуарную жизнь театров?

Надо отдать справедливость театру имени Марджанишвили в том, что его репертуар на новый сезон составлен продуманно и с определенным вкусом. Правда, наряду с пьесами «Мать» Чапека, «Три облика рыцаря» Л. Готуа, «Тайфун» Цао Юя и «Бабьи сплетни» К. Гольдони в нем значится всего лишь одна пьеса на современную тему (пьеса Г. Келбакиани «Зов сердца», посвященная жизни шахтеров). Но хочется думать, что театр не оставит свои поиски и в новом сезоне активизирует работу с ведущими драматургами республики.

То же следует сказать и о театре имени Руставели, который включил в свой репертуар всего одну грузинскую пьесу на актуальную современную тему — «Тутовую невесту» Л. Готуа. Надо полагать, что современные пьесы займут достойное место в репертуаре театра.

В планах театра — осуществить также постановку комедии Мольера «Мещанин во дворянстве» по режиссерскому плану К. Марджанишвили и постановку трагедии Шекспира «Юлий Цезарь».

Среди десяти пьес, названных в репертуарном списке грибоедовцев, — шесть посвящены современности. Заслуживает внимания тот факт, что театр собирается работать над инсценировкой романа К. Лордкипанидзе «Заря Колхиды». Но не слишком ли много для одного сезона — десять?

Включили в свой репертуар современные пьесы и театр армянской драмы, и наши ТЮЗ'ы — грузинский и русский, и районные театры (как уже отмечалось выше, у ряда театров репертуар еще не уточнен). Но некоторые из этих пьес оставляют желать много лучшего в смысле своих эстетически-художественных достоинств.

Общий вывод, сделанный на основе анализа репертуарных планов, сводится, в конечном счете, все к тому же: мало в репертуаре наших театров высокохудожественных пьес на современную тему. Представленные в нем пьесы «Первые тбилисцы» Л. Саникидзе, «Обыкновенная девушка» И. Чавчанидзе, «Золотая табакерка» Ш. Батиашвили и другие свидетельствуя, с одной стороны, о желании театров работать над современной пьесой, с другой—указывают на то, что судьбой современной драматургии мало интересуются наши крупные писатели, что основной массив репертуарных пьес принадлежит перу непрофессионалов. Настораживает и проникновение в репертуар некоторых театров таких малосерьезных, неглубоких, поверхностных пьес, как «Ночной переполох» Соважона.

За отсутствие в репертуаре полноценных пьес на современную тему мы часто и много критикуем театры. В ответ на эту критику возникает, как правило, встречное возражение театров: пьес хороших нет, драматурги их не пишут.

Действительно, хороших пьес мало. Но это отнюдь не оправдывает театры. Пьесы надо уметь искать. Искать надо везде. Может быть, даже в репертуаре прошлых годов. Ищут же крупные режиссеры других республик и находят.

Грузинский театр тоже имеет право на подобные экскурсы в прошлые годы. Есть ведь и у нас свое богатство: «Кваркваре Тутаберн» и «Свадьба колхозника» П. Какабадзе, «Тетнульд» Ш. Дадиани, «Очаг Харатели» М. Мревлишвили, «Непобедимые» Л. Готуа (почему бы нам не вернуться к темам военных лет, ставят же и по сей день русские театры «Нашествие» Л. Леонова!).

В последние годы у нас почти целиком предана забвению одна прекрасная марджановская традиция — использование современного переводного репертуара.

Хорошо было бы, чтобы наши театры обратились к драматургии братских республик, например, к пьесам Крапивы и Вургуна, Якобсона и Джабарлы. Почему бы не поставить новые пьесы А. Корнейчука, драматургия которого не раз украшала репертуар наших театров?

Все это, вместе взятое, разве не составит репертуарную политику наших театров, при том, разумеется, чтоб не упускать из виду главный, генеральный участок работы театров — работу с современными грузинскими драматургами.

Театры наши мало работают с драматургами, мало им помогают. Своим невнимательным, а зачастую и непрофессиональным подходом к новой пьесе, они либо отбивают у драматурга охоту продолжать работать над своим детищем, либо открывают доступ на сцену драматургической макулатуре. Между тем, именно этот, лабораторный период работы — от пьесы к спектаклю — является весьма ответственным в жизни любого театра. Все мы знаем, как работали с драматургами крупнейшие режиссеры нашей эпохи. Вл. Немирович-Данченко «открыл» не только драматурга Чехова, он очень сильно помогал и начинающему драматургу М. Горькому. Ведь не случайно Горький с благодарностью отмечал, что самые ценные советы при написании пьес (в особенности «Мещан» и «На дне») он получил именно от Немировича-Данченко. А К. Марджанишвили? Как рьяно и самоотверженно трудился он над созданием современного репертуара, как заботливо растил кадры молодых драматургов, как помогал им своим великолепным режиссерским видением, как умел обращать свое мастерство на пользу подчас несовершенной пьесы. Так почему же последователи Марджанишвили (да будет нам дозволено именовать так режиссеров современного грузинского театра) не всегда идут этим путем? Мы не можем назвать в текущем репертуаре ни одного спектакля на современную тему (мы имеем ввиду весь художественный ансамбль постановки), могущего конкурировать с лучшими

(Окончание на 4-й стр.).

XVII съезд Коммунистической партии Уругвая

МОНТЕВИДЕО, 19 августа. (ТАСС). С 15 по 17 августа здесь проходил XVII съезд Коммунистической партии Уругвая. Съезд заслушал и обсудил отчетный доклад первого секретаря Компартии Роднея Арисменди, доклад члена исполкома Энрике Родригеса о задачах партии в связи с предстоящими всеобщими выборами, доклады секретарей Компартии Хосе Луиса Массера—о программной декларации и политической программе действий Компартии на ближайший период и Альберто Суареса — об изменениях в уставе партии.

Съезд одобрил представленные доклады и принял новый устав партии.

Съезд заявил о своей поддержке борьбы рабочих городского транспорта, строителей, рабочих металлообрабатывающей промышленности и механических мастерских, мясохладобоен, текстильщиков, портовых рабочих, трудящихся других отраслей промышленности за удовлетворение своих требований, против дороговизны, за разрешение жилищного вопроса, за повышение заработной платы.

Съезд обратился к Организации Объединенных Наций с призывом добиться немедленного вывода войск американо-английских агрессоров из Ливана и Иордании и предложил министерству иностранных дел Уругвая дать делегации Уругвая в ООН инструкцию голосовать за вывод этих войск.

Делегаты съезда приняли приветственные послания КПСС, Коммунистической партии Китая, коммунистическим и рабочим партиям других стран.

Съезд избрал Центральный Комитет партии.

На Всемирной выставке в Брюсселе

БРЮССЕЛЬ, 19 августа. (ТАСС). Сегодня стали известны результаты ряда конкурсов, проводящихся на Всемирной выставке в Брюсселе. Международное жюри выставки присудило отдельным экспонатам и разделам павильонов Всемирной выставки специально учрежденные призы, дипломы и медали. В числе отмеченных — многие экспонаты павильона Советского Союза. Большим призом выставки награждены советский скульптор Вучетич за выполненную им скульптуру В. И. Ленина, скульптор Коненков, авиаконструктор Туполев за самолет «ТУ-114», коллектив Сталинградского тракторного завода, Первый Государственный подшипниковый завод и ряд других предприятий и научно-исследовательских учреждений Советского Союза.

Ряду экспонатов советского павильона присуждены почетные дипломы. Золотые медали выставки присуждены Союзу советских композиторов—за широкую пропаганду современной и классической музыки, Союзу советских писателей—за издание книг на языках многих народов мира и за перевод произведений иностранных авторов на языки народов СССР и другим организациям Советского Союза.

Японская нота протеста против предстоящих английских ядерных испытаний

ТОКИО, 19 августа. (ТАСС). Как сообщило японское радио, сегодня японское правительство вручило английскому послу в Токио ноту, в которой выразило протест против предстоящих английских ядерных испытаний. Японское правительство требует прекращения ядерных испытаний и заявляет, что оно сохраняет за собой все права требования компенсации за ущерб, который будет причинен английскими ядерными испытаниями.

На чрезвычайной специальной сессии Генеральной Ассамблеи ООН

О НОВОМ ПРОЕКТЕ РЕЗОЛЮЦИИ ЗАПАДНЫХ ДЕРЖАВ

НЬЮ-ЙОРК, 19 августа. (ТАСС). Делегации Канады, Колумбии, Дании, Либерии, Норвегии, Панамы и Парагвая распространили проект резолюции, который фактически был подготовлен делегациями США и Англии совместно с норвежской делегацией. США и Англия по тактическим соображениям решили не выступать как официальные соавторы.

В этом проекте не только нет требования о выводе американских и английских войск из Ливана и Иордании, но вообще не упоминается об этих войсках. В проекте есть лишь ссылка на декларации США и Англии, текст которых был распространен одновременно с проектом резолюции. В этих декларациях повторяются прежние заявления США и Англии о том, что они выведут свои войска из Ливана и Иордании, «как только законно сформированное правительство об этом попросит... или когда в результате дальнейших действий ООН или по иным причинам их присутствие больше не будет необходимым».

Делая ссылку на эти декларации, проект резолюции фактически признает за агрессорами право выдвигать свои условия вывода войск и санкционирует пребывание этих войск на территории Ливана и Иордании до тех пор, пока сами США и Англия не сочтут, что их условия выполнены. Другими словами, проект резолюции оставляет решение вопроса о выводе войск на усмотрение самих агрессоров.

В проекте резолюции содержится пункт, призывающий государства — члены ООН воздерживаться от актов, угрожающих независимости или целостности какого-либо государства или разжигающих гражданскую войну.

В общем контексте резолюции этот пункт является повторением необоснованных обвинений, выдвигавшихся против ОАР, и косвенным оправданием действий США и Англии.

Проект резолюции содержит просьбу к генеральному секретарю ООН принять «такие практические меры, какие он при консультации с заинтересованными правительствами» найдет необходимыми в отношении Ливана и Иордании. Из следующего пункта проекта видно, что в качестве одной из «необходимых мер» имеется в виду создание полицейских сил ООН, которые стыдливо именуются «резервными силами ООН по поддержанию мира». Один из пунктов приглашает генерального секретаря ООН продолжать изучать проблемы экономического развития арабских стран.

Все усилия американской делегации в последние дни были направлены на мобилизацию «соавторов» и обеспечение поддержки этому проекту резолюции. С этой целью был даже распространен слух, будто этот проект поддерживает Индия и что он приемлем для ОАР. Однако представители Индии и Объединенной Арабской Республики опровергли эти слухи.

США угрожают миру в Юго-Восточной Азии

АМЕРИКАНСКИЕ ВОЙСКА В СИНГАПУРЕ

ПЕКИН, 19 августа. (ТАСС). Агентство Синьхуа передает: Правительство США, которое решительно осуждает мировая общественность за высадку агрессивных войск в Ливане, направило свои военные корабли и морскую пехоту в Сингапур и тем самым поставило под угрозу мир в районе Юго-Восточной Азии.

Как сообщил корреспондент агентства Рейтер из Сингапура, за последние десять дней в Сингапур были присланы американские подкрепления, в том числе шесть военных кораблей и около двух тысяч солдат и офицеров морской пехоты, входящие в состав третьей дивизии американской морской пехоты, дислоцирующейся на Окинаве.

Из заявлений официальных кругов Вашингтона явствует, что военная база, создаваемая США в Сингапуре, является звеном в цепи военных баз, которые США намерены создать в зоне между Средним Востоком и Индийским океаном. Представитель морского министерства США заявил, что еще несколько месяцев тому назад американские военно-морские силы приложили усилия к тому, чтобы создать пункты обеспечения топливом и другими материалами в стратегических портах Индийского океана.

США создают напряженность в районе Юго-Восточной Азии явно в сговоре с Англией. Английский официальный представитель в Сингапуре заявил, что американские войска могут по своему усмотрению создать свои склады в Сингапуре.

Сингапурские общественные деятели выступают против прибытия в Сингапур американских войск.

Англия продолжает испытания ядерного оружия

ЛОНДОН, 19 августа. (ТАСС). Морское министерство Англии сообщило о том, что, начиная с 20 августа и вплоть до особого предупреждения, район о-ва Рождества (в Тихом океане) объявляется опасной зоной в связи с предстоящими испытаниями английского ядерного оружия.

В сообщении говорится, что министерство опубликует новое предупреждение, если возникнет необходимость расширения опасной зоны.

Опубликованное сообщение говорит о том, что английское правительство вопреки требованиям широких кругов английской и мировой общественности намерено по-прежнему проводить испытания ядерного оружия.

КОРОТКО

● **Землетрясение в Иране.** По сообщениям печати, вот уже несколько дней в западных районах Ирана ощущаются сильные подземные толчки. Вчера в районе городов Кашана, Нехавенда, Боруджерда, Илама и других произошло сильное землетрясение, в результате которого погибло большое число жителей и разрушено много зданий.

● **Репрессии иорданских властей.** Как сообщает ливанская печать, иорданские власти арестовали руководителя организации «Мусульманское братство» Мухаммеда Абдул Рахмана Халифа — депутата иорданского парламента. Поводом для ареста Халифа, указывает печать, послужил тот факт, что организация «Мусульманское братство» направила иорданскому правительству меморандум, в котором протестовала против оккупации Иордании английскими войсками и требовала их вывода.

● **Газета «Таймс» о положении в Испании.** Газета «Таймс» поместила статью о положении в Испании, в которой отмечается, что различные слои населения страны все активнее выступают против режима Франко. Особенно сильны антифранкистские настроения среди рабочего класса. Об этом, пишет «Таймс», «свидетельствует ряд забастовок, охвативших в этом году Астурию, страну Басков и Каталонию».

Гости грузинских шахтеров и горняков

19 августа в Тбилиси из Сталино прибыла совершающая поездку по Советской стране большая группа горняков Шотландии, находящаяся в Советском Союзе по приглашению ЦК профсоюза рабочих угольной промышленности СССР.

За время пребывания в Грузии делегация шотландских горняков побывает также в Кутаиси, Цхалтубо, Чиатура, Ткибули. Гости познакомятся с жизнью грузинских шахтеров и горняков, с условиями их труда и отдыха, покажут им свою самодеятельность. (ГрузТАГ)

* * *

На снимке: выступает ансамбль горняков Шотландии.

Фото Г. Вахтангадзе.

Международный астрономический съезд

19 августа продолжался международный астрономический съезд. В центре внимания ряда комиссий стояли проблемы изучения Луны и планет. Был заслушан доклад американского ученого Ж. Кейпера, изложившего свои взгляды на вопросы эволюции Луны. С интересом было выслушано сообщение сотрудницы Пулковской обсерватории Н. Сытинской. Директор обсерватории «Пик дю миди» Ж. Реш (Франция) выступил с докладом об организации во всех странах станций по наблюдению Луны, в задачу которых войдет изучение отражательной способности Земли.

Доклады Е. Федорова (СССР) и Г. Джефриса (Англия) на заседаниях съезда ознакомили его участников с результатами более двухсот тысяч наблюдений и новейшей теорией вращения Земли. Бельгийский ученый П. Мелькиор сделал общий обзор проблемы движения полюсов и вращения Земли.

20 августа съезд продолжил свою работу.

Ташкент в канун международного кинофестиваля

ТАШКЕНТ, 19. (ТАСС). Столица Узбекистана — в праздничном наряде. На улицах, в парках и скверах реют государственные флаги стран—участниц открывающегося здесь завтра кинофестиваля стран Азии и Африки.

С каждым днем все больше и больше делегаций и гостей съезжается на международный смотр киноискусства. Тепло были встречены здесь делегации Китайской Народной Республики, Корейской Народно-Демократической Республики, Цейлона, Индонезии, Демократической Республики Вьетнам. Получены сообщения о том, что в пути находятся делегации Объединенной Арабской Республики, Бирмы, Пакистана и других государств. В состав делегации входят артисты, режиссеры, операторы, кинопромышленники, сценаристы. Съезжаются на фестиваль делегации советских республик Средней Азии и Закавказья, кинопроизведения которых также включены в репертуар фестиваля.

Утвержден план проведения фестиваля. Демонстрация кинофильмов, представленных для просмотра, будет проходить по алфавиту стран—участниц фестиваля.

ТЕОРЕТИЧЕСКИЙ И ИНФОРМАЦИОННЫЙ ЖУРНАЛ КОММУНИСТИЧЕСКИХ И РАБОЧИХ ПАРТИЙ

В конце августа выйдет в свет и поступит для рассылки подписчикам первый номер ежемесячного теоретического и информационного журнала коммунистических и рабочих партий «Проблемы мира и социализма».

Журнал «Проблемы мира и социализма» будет издаваться на русском, китайском, польском, чешском, французском, английском, итальянском, испанском и других языках.

В журнале будут освещаться вопросы марксистско-ленинской теории, строительства социализма и коммунизма в СССР и в других социалистических странах, опыт деятельности коммунистических и рабочих партий в их борьбе за мир и социализм. На страницах журнала найдут широкое отражение вопросы международного рабочего движения, национально-освободительной борьбы угнетенных народов против империализма, а также проблемы международных отношений, роли науки и культуры в развитии общества.

Подписка на журнал принимается повсеместно в городских и районных отделах Союзпечати, отделениях связи, а также общественными уполномоченными на предприятиях и в учреждениях.

Специалисты ирригации Венгрии в Грузии

В Грузии гостила группа специалистов по виноградарству и по ирригации из Венгерской Народной Республики, прибывшая в СССР по соглашению о культурном и техническом сотрудничестве между двумя странами. Венгерских специалистов интересует опыт проектирования, строительства и эксплуатации оросительных сооружений республики, особенно ирригационные работы в виноградниках и фруктовых садах.

Специалисты сельского хозяйства Венгрии осмотрели Самгорскую оросительную систему, Дигомское учебное хозяйство Грузинского сельскохозяйственного института. (ГрузТАГ).

Первенство мира по стрельбе

Под Москвой на стрельбище «Динамо» проходит 37-е первенство мира по стрельбе. В соревнованиях выступает свыше 600 сильнейших спортсменов 27 стран.

В стрельбе из малокалиберной винтовки на дистанцию 50 метров — с положения лежа — первое место, звание чемпиона мира и золотую медаль завоевал английский спортсмен Оукли. Он выбил 396 очков из 400 возможных. На второе место вышел представитель СССР Лукьянчук, набравший 395 очков, на третье место—стрелок США Тарас.

В стрельбе из положения лежа командное первенство присуждено спортсменам Великобритании. На втором месте—команда Румынии, на третьем месте — команда СССР.

В соревнованиях по стрельбе из малокалиберной винтовки на дистанцию 50 метров (из положения с колена) звание чемпиона мира и золотую медаль завоевал финский стрелок Иллонен, выбивший 391 очко из 400 возможных. Второе место и серебряную медаль завоевал советский спортсмен Ниязов, отставший от нового чемпиона мира только на одно очко. На третье место вышел бельгийский спортсмен Франсуа Лафартюн.

Новый рекорд СССР установила советская команда. Она набрала 1.922 очка из 2.000 возможных. На второе место вышла команда США, на третье место — команда Чехословакии.

(ТАСС).

Всесоюзная спартакиада школьников

Юные спортсмены бьют рекорды

Мы уже сообщали о новом юношеском рекорде, установленном литовцем И. Ящанинасом. Его достижение оказалось хорошим началом. Особо плодотворным явилось 19 августа — в этот день спортсмены Москвы и Казахстана, Грузии и Таджикистана установили юношеские рекорды СССР.

Совсем недавно тбилисская школьница Л. Иевлева, прыгнув в длину на 5 метров 96 сантиметров, улучшила всесоюзный рекорд Н. Двалишвили (Хныкиной) семилетней давности на 6 сантиметров. А на спартакиаде Иевлева улучшила свой же рекорд до 5 метров 98 сантиметров.

Еще один рекорд, державшийся с 1951 года, улучшил С. Исанбаев (Казахстан). Он пробежал 1.500 метров за 4 минуты, 02,4 секунды и перекрыл прежний рекорд эстонца Э. Ланга на 01,2 секунды.

Не отстали от легкоатлетов и стрелки. Долгое время в таблице рекордов СССР в некоторых видах пулевой стрельбы стояли исходные нормативы для рекордов. И вот на всесоюзной спартакиаде сразу четыре команды — Таджикистана, Москвы, Ленинграда и Украины — в стрельбе из малокалиберного пистолета по «силуэту» показали результаты, превышающие исходный норматив — 1.120 очков. Команда Таджикистана выбила наибольшую сумму очков — 1.140.

Высокие результаты были показаны участниками спартакиады и по другим видам спорта. По плаванию в комбинированной эстафете 4 × 100 метров юношеская команда Грузии со временем 4 минуты 42,2 секунды заняла 1 место. Среди команд девушек лучшее время показали пловчихи Москвы.

В Мцхета проходили финальные соревнования по гребле в заездах на 500 метров. На байдарках-одиночках победителями спартакиады стали: среди девушек — А. Юданова (Грузия), среди юношей Л. Федоренко (Литва).

На теннисных кортах определились полуфиналисты. Среди девушек ими стали москвички А. Дмитриева, Г. Зубко, Т. Никонова и грузинская спортсменка Р. Абжандадзе. В полуфинал среди юношей вышли Т. Лейус (Эстония), С. Лихачев (Азербайджан), В. Гоглидзе и Г. Мусаэлян (оба — Грузия).

Интересно складывается борьба в двух финальных подгруппах заключительных игр по футболу. После двух игр в первой подгруппе четыре очка имеют спортсмены Украины. Три очка набрали москвичи. Во второй подгруппе с тремя очками впереди идут футболисты Грузии и Азербайджана.

В финальных соревнованиях по баскетболу по три победы одержали баскетболисты Украины и Грузии, а среди девушек — команды Латвии и «Трудовых резервов». По одному поражению потерпели баскетболистки Литвы и Грузии.

В состязаниях ватерполистов команда Армении в финале набрала 6 очков, на одно очко меньше имеет команда Грузии.

Но впереди — три дня, и в соревнованиях по спортивным играм картина может еще измениться. А пока в общекомандном зачете по всем 13 видам спорта призовая тройка выглядит следующим образом: Украина—105 очков, Грузия — 115,5 очка, Москва — 136 очков.

Я. БЕРИДЗЕ.

На снимке: встреча по волейболу между командами девушек Грузии и Туркмении.

Фото В. Черкасова.

Победа шахматистов Украины

В Ленинграде закончились Всесоюзные командные состязания юных шахматистов. Наибольшее количество очков (72) набрал коллектив Украины. Юные шахматисты Москвы набрали 70 очков. У команды Ленинграда 65 очков.

Последующие места в турнирной таблице распределились следующим образом: РСФСР — 62,5 очка, Грузия — 58,5, Латвия — 55,5, Эстония — 49,5, Азербайджан — 37,5, Литва — 36,5 и Узбекистан — 33 очка.

Матч-турнир Белоруссия—Польша

В польском курортном городе Полянница-Здруй закончился традиционный матч-турнир между командами шахматистов Польши и Белоруссии. В составе обоих коллективов выступало по 8 шахматистов.

Интересное состязание закончилось победой белорусских шахматистов с результатом 41 : 23.

Лучших индивидуальных результатов в команде-победительнице добились белорусские мастера А. Суэтин (7 очков из 8 возможных), В. Сайгин (6½ очков) и А. Сокольский (5½ очков).

МЕЖЗОНАЛЬНЫЙ ШАХМАТНЫЙ ТУРНИР

В девятом туре Таль одержал победу над Фрюштером, Фишер выиграл у Сангинети, Сабо — у Филипа, Кардосо — у Дегрейфа.

Встреча лидера турнира Петросяна с Нейкирхом закончилась вничью. Ничейный результат был зафиксирован также в партиях Ларсен — Бронштейн и Пахман — Мартынович.

Редактор И. ЧХИКВИШВИЛИ.

ТБИЛИССКИЙ ОРДЕНА ЛЕНИНА ГОСУДАРСТВЕННЫЙ ТЕАТР ОПЕРЫ И БАЛЕТА им. З. ПАЛИАШВИЛИ

На сезон 1958—1959 гг.

выпускает серию абонементов по десять спектаклей в каждом, со скидкой 10 проц. номинальной цены.

В абонементы входят оперные и балетные спектакли, в том числе спектакли в новых постановках.

В каждый абонемент включается балет «Отелло» с участием народного артиста Союза ССР, лауреата Ленинской и Сталинской премий В. М. Чабукиани и один спектакль с участием гастролера.

Абонементы будут продаваться в кассах театра и через уполномоченных театра с 1 сентября 1958 года за наличный расчет.

Принимаются заявки от учреждений и организаций.

ТБИЛИССКИЙ НАУЧНО-ИССЛЕДОВАТЕЛЬСКИЙ ХИМИКО-ФАРМАЦЕВТИЧЕСКИЙ ИНСТИТУТ МИНИСТЕРСТВА ЗДРАВООХРАНЕНИЯ СССР

ОБЪЯВЛЯЕТ КОНКУРС

на замещение должности старшего научного сотрудника фармако-ботанического отдела — кандидата или доктора наук.

Все необходимые документы участники конкурса направляют по адресу: гор. Тбилиси, ул. Перовской, 22, ТНИХФИ.

Срок подачи документов — один месяц со дня опубликования данного объявления.

РЕСПУБЛИКАНСКИЕ КУРСЫ СТЕНОГРАФИИ И МАШИНОПИСИ МИНИСТЕРСТВА ПРОСВЕЩЕНИЯ ГРУЗИНСКОЙ ССР

ОБЪЯВЛЯЮТ

прием слушателей на 1958-1959 учебный год на отделения стенографии и машинописи

На курсы принимаются граждане обоего пола на грузинский и русский секторы.

На стенографическое отделение принимаются лица, окончившие среднее учебное заведение, а на отделение машинописи, в основном, со средним и 8-классным образованием.

На приемных экзаменах слушатели сдают лишь родной язык (письменно и устно).

Срок обучения по машинописи один год, а по стенографии 3 года.

Курсы находятся на хозрасчете.

Прием заявлений производится до 25 августа. Приемные экзамены—с 26 по 30 августа.

Вместе с заявлением необходимо представить следующие документы: автобиографию, свидетельство об образовании, справку о состоянии здоровья, две фотокарточки, свидетельство о рождении, справки с места работы (если работает) и с места жительства.

Документы принимаются ежедневно, с 10 час. утра до 3 час. дня.

Адрес курсов: гор. Тбилиси, ул. Ниношвили, 57, тел. 3-39-40.

ПРОГРАММА ТЕЛЕВИЗИОННЫХ ПЕРЕДАЧ НА 21 АВГУСТА

20.00 — международное обозрение, 20.15—передача из цикла: «Песни из кинофильмов», 21.05 — художественный фильм «Город зажигает огни».

УПРАВЛЕНИЕ «ХИМСНАБСБЫТА», «ГЛАВСНАБСБЫТА» СНХ ГРУЗИНСКОЙ ССР

приступило к приему заявок на децентрализованно планируемую химическую продукцию и резино-асбестовые изделия на 1959 год.

С формами, номенклатурой и правилами представления заявок можно ознакомиться в Управлении «Химснабсбыта» (ул. Мачабели, 2).

Управление «Химснабсбыта» принимает заявки от всех управлений и трестов Совнархоза Грузинской ССР, от министерств и ведомств Грузинской ССР и от предприятий союзных министерств, оставшихся в системе этих министерств, а также от отделов местной промышленности городских Советов депутатов трудящихся.

Предприятия и организации Министерства обороны СССР и Комитета госбезопасности при Совете Министров СССР всеми видами продукции, включая децентрализованно планируемую химическую продукцию и резино-асбестовые изделия, обеспечиваются «Главхимсбытом» (г. Москва) в централизованном порядке. Заявки от организаций, входящих в систему этих министерств, Управлением «Химснабсбыта» приниматься не будут.

Срок подачи заявок — до 1 сентября 1958 года.

Заявки, представленные после 1 сентября 1958 года, приниматься и рассматриваться не будут.

При составлении заявок следует руководствоваться правилами и формами составления заявок на 1958 год.

Управление «Химснабсбыта» «Главснабсбыта» СНХ Грузинской ССР

ИЗВЕЩЕНИЕ

22 августа, в 8 часов вечера, в лекционном зале Дома политического просвещения имени Л. Кецховели ТК КП Грузии (ул. Ленина, 35) Тбилисское городское отделение Общества по распространению политических и научных знаний Грузинской ССР проводит публичную лекцию засл. деятеля науки и техники профессора А. Гулисашвили на тему: «Впечатления о путешествии вокруг Европы» (лекция вторая).

После лекции будет показан кинофильм.

Гр. ПАНЦУЛАЯ Лиана Григорьевна, проживающая по ул. Чонкадзе, 10-а, возбуждает дело о разводе с гр. БИБИЛАШВИЛИ - БАРБАУМОВЫМ Марком Федоровичем, проживающим там же. Дело подлежит рассмотрению в нарсуде Калининского района гор. Тбилиси.

Гр. ИЗРАЕЛАШВИЛИ Хава Ильинична, проживающая в гор. Тбилиси, по Угольной ул., 14, возбуждает дело о разводе с гр. ВЕРБЕР Ишния Лазаревичем, проживающим в гор. Харькове, по Гончаровскому бульвару, 5. Дело подлежит рассмотрению в нарсуде Кировского района гор. Тбилиси.

Гр. БУЛГАКОВ Николай Степанович, проживающий по Навтлугской ул., 9, возбуждает дело о разводе с гр. ТЮРЬНИКОВОЙ-БУЛГАКОВОЙ Жанной Михайловной, проживающей там же. Дело подлежит рассмотрению в нарсуде района имени 26 комиссаров гор. Тбилиси.

УСПЕХ ОБЯЗЫВАЕТ

ОКОНЧАНИЕ

постановками классических пьес? В этих спектаклях, как правило, скудеет изобретательность режиссеров и художников. Право же досадно, что тонкий вкус режиссера В. Кушиташвили и художника И. Сумбаташвили — авторов блестящего художественного замысла «Ричарда III» не проявился с той же силой мастерства в их постановке пьесы «Лавина» М. Мревлишвили. И разве не достойно удивления, что оформление «Царя «Эдипа» и «В добрый час!» В. Розова принадлежит одному и тому же художнику — П. Лапиашвили, а изобретательность Д. Тавадзе в «Испанском священнике» изменила ему в «Деловом человеке»?

Возможно, наши режиссеры и художники думают что пафос и приподнятость романтика и театральность в хорошем смысле этого слова, необходимы только при постановке классических или историко-героических пьес и не вполне подстать пьесе на современную тему. Но разве мало примеров в нашем же грузинском советском театре, когда на материале современной пьесы возникали монументальные сценические полотна, рождались образы великолепной, смелой характерности, полные возвышенного пафоса, яркой реалистической убедительности. Нужны только смелость, дерзновение, поиски новых интересных форм. А как было бы здорово, если б эти новые формы несла в себе сама драматургия!

Отставание современной грузинской драматургии от общего уровня театрального искусства Грузии, от уровня запросов театров и зрителей обязывает ко многому и Министерство культуры республики и Союз писателей Грузии, и само руководство театрами. Драматургам надо помочь. Среди них немало талантливых людей. Их не надо отпугивать. С ними надо работать. У нас вошло в систему объявлять конкурсы на лучшие пьесы. Что ж, конкурс — дело неплохое. Но, может, стоило бы подумать и над организацией своеобразного семинара драматургов? Не принесло ли бы это еще большую пользу драматургам, нежели состязание за получение первой премии?

В Москве при Литературном институте имени Горького имеется специальный факультет драматургов. Не настало ли время поставить вопрос об организации такого факультета и у нас, в Грузии, хотя бы в виде отделения при режиссерском или театроведческом факультете Грузинского театрального института имени Руставели?

Хорошо было бы систематически устраивать диспуты и обсуждения новых современных пьес и спектаклей. Необходимо возобновить и работу художественного совета Министерства культуры Грузинской ССР, который вот уже полгода почему-то бездействует. Надо, наконец, решительно покончить с либеральничанием в оценках слабых, малохудожественных пьес и спектаклей. Последнее вовсе не означает, что критика должна стать на путь запугивания и окриков. Но повысить требовательность, принципиальность критики—необходимо. Только так, критикуя и исправляя, помогая и поддерживая друг друга, можно добиться сообща дальнейшего подъема театрально-драматургического искусства, и в этой борьбе за повышение идейного и художественного уровня наших спектаклей, разумеется, ведущее место должна занять борьба за современную тему.

Современность — на сцену! В этом стимул жизни любого театра, залог его творческого роста и тесного общения со зрителем.

АДРЕС РЕДАКЦИИ: Тбилиси, пр. Руставели, 42. ТЕЛЕФОНЫ: заместителя редактора — 3-18-04, 3-18-07, ответственный секретарь — 3-17-06, приемная — 3-11-24; ОТДЕЛЫ: партийной жизни — 3-14-82, пропаганды марксистско-ленинской теории — 3-11-22, советского строительства — 3-30-61, обзоров печати — 3-17-44, литературы и искусства — 3-63-28, культуры — 3-63-28, промышленности, транспорта и товарооборота — 3-22-82, сельского хозяйства—3-19-49, республиканской информации—3-17-03, писем—3-12-83, местных корреспондентов — 3-11-22, иностранный — 3-17-44. Кабинет рабселькора — 3-16-27. Прием объявлений — 3-18-02. ИЗДАТЕЛЬСТВО (ул. Ленина, 14): директор — 3-65-41; заместители директора — 3-22-63, Бухгалтерия — 3-51-81. Директор типографии — 3-24-80. Техническая часть — 3-11-28.

* * * Типография Издательства ЦК КП Грузии «Заря Востока» имени А. Ф. Мясникова, Тбилиси, проспект Руставели, 42. УЭ04320