ЗАРЯ ВОСТОКА

ГОД ИЗДАНИЯ 6-й.

ОРГАН Закавказского Краевого Комитета ВКП (б) и Центрального Исполн. Комитета Советов Рабочих, Крестьянских, Красноармейских и Матросских депутатов ЗСФСР.

Butun elqələrin proletarlari, birlesin!
პროლეტარებო ყველა ქვეყნისა, შეერთდით!
Պրոլետարներ բոլոր երկրների, միացեք!
Пролетарии всех стран, соединяйтесь!

РЕДАКЦИЯ И ГЛ. КОНТОРА пр. Руставели, № 8.

ТЕЛЕФОНЫ: Редактор 9-06. Зав. редакцией 3-91. Секретарь, инф. отд. 9-10. Эконом. жизнь 8-04. Парт. жизнь 8-04. Рабочая жизнь 23-31. Главная контора 23-31. Экспедиция 16-73. Прием объявлений 26-11. Ночной выпуск. и типография 5-08.

ОТДЕЛЕНИЯ: в Москве—М. Дмитровка, д. 10, в Баку—проезд Кнуняна, № 2, в Батуме—ул. III Интернационала, 33, в Эривани—ул. Абовьяна, 8, в Сухуме—ул. Октябрьской Революции, 10, Кутаисе, Гяндже, Нахичевани, Степанакерте, Цхинвали.

Подписная цена на 1927 г. с доставкой и пересылкой: ОБЩАЯ (для учреж., орган. и частных граждан): На 12 месяцев 13 р. 0 к., шесть мес. 7 р. 25 к., один мес. 1 р. 25 к. ЛЬГОТНАЯ (для рабочих и служащих): На 12 месяцев 10 р., шесть мес. 5 р. 50 к., один мес. 1 р. Заграницу на один год—15 долларов, шесть мес.—8 долл., на один мес.—полтора доллара. За перемену адреса—20 к.

Тариф на об'явления: Для Закавказья. За строку нонпарели позади текста—80 коп., среди текста—1 р. 60 к. Вне пределов ЗСФСР, позади текста—1 р., среди текста—3 р. Сверх тарифа взимается 10 проц. налога. При многократном печатании скидка по согл. Об'явления принимаются в конторе от 9 до 3 ч. дня, после чего взимается дополнит. 20 проц.

Цена всюду 5 коп.

СЕГОДНЯ В НОМЕРЕ

- ПОДПИСАН СОВЕТСКО-ТУРЕЦКИЙ ТОРГОВЫЙ ДОГОВОР.
- КАНТОНСКИЕ ВОЙСКА продвигаются к Нанкину.
- СЕССИЯ СОВЕТА ЛИГИ НАЦИЙ закончилась неудачно для Германии.
- СССР ЗАЯВИЛ ПРОТЕСТ ПЕКИНСКОМУ правительству против захвата парохода «Память Ленина».
- ДЕСЯТИЛЕТИЕ ФЕВРАЛЯ В МОСКВЕ.
- ПОХОРОНЫ ЖЕРТВ КАТАСТРОФЫ НА ЗАГЭС.
- М. ГОРЬКИЙ о С. Есенине.
- МИХ. ДАНИЛОВ: «Контроль с психологией».

№ 1426 Тифлис, Вторник 15 марта 1927 г. № 1426

IV Закавказский с'езд советов

СОЗЫВ IV ЗАКАВКАЗСКОГО С'ЕЗДА СОВЕТОВ РАБОЧИХ, КРЕСТЬЯНСКИХ, КРАСНОАРМЕЙСКИХ И МАТРОССКИХ ДЕПУТАТОВ НАЗНАЧЕН НА 5 АПРЕЛЯ 1927 Г. В ТИФЛИСЕ.

В ПОРЯДКЕ ДНЯ СЛЕДУЮЩИЕ ВОПРОСЫ:

1) отчет правительства Союза Советских Социалистических Республик;
2) отчет правительства Закавказской Социалистической Федеративной Советской Республики;
3) о шоссейном и грунтовом дорожном строительстве в ЗСФСР;
4) о системе сельско-хозяйственного кредита в ЗСФСР;
5) о Красной армии;
6) конституционные вопросы;
7) образование Зак. ЦИК;
8) выборы делегатов на IV-й Всесоюзный с'езд советов.

Секретарь Зак. ЦИК А. ШАВЕРДОВ.

Советско-турецкий торговый договор

В результате длительных переговоров 11 марта в Ангоре подписан советско-турецкий торговый договор. Это не первый акт, подтверждающий незыблемость прочно установившейся дружбы между СССР и Турецкой республикой. В течение шести с лишним лет обе стороны—различными актами крупного государственного значения, заключением договоров и конвенций, обусловливающих установление нормальных взаимоотношений — неоднократно подтверждали эту дружбу. К подобным актам относятся Карсский и Московский договоры дружбы, заключенные в 1921 году, гарантийный договор, заключенный в Париже в прошлом году, установление точной границы, а также конвенции о пастбищах, переходе границы, водопользовании и ветеринарное соглашение.

Если Карсский и Московский договоры дружбы решительно положили конец ненормальным взаимоотношениям, вытекающим из последствий империалистической войны, в которой царская Россия и султанская Турция находились в противоположных лагерях, если гарантийный договор, заключенный в Париже, на фоне усилившихся империалистических интриг на Ближнем Востоке, завершил круг политических взаимоотношений между СССР и Турцией и обеспечил взаимные гарантии о нейтралитете и ненападении,—то заключенный ныне торговый договор является последним актом, полностью обеспечивающим нормальные и дружеские взаимоотношения.

Британская дипломатия неоднократно пыталась, путем различных ухищрений, вовлечь Турецкую республику в орбиту своего влияния и использовать ее в интересах развития своей собственной империалистической экспансии на Ближнем Востоке, а также для усиления анти-советской кампании. И для одной и для другой цели Турция для британского империализма представляла весьма большой интерес. Лондону необходимо было во что бы то ни стало урегулировать свои дела вокруг Мосcула, в Месопотамии, Сирии, Киликии. С другой стороны, Турция по своему положению могла быть весьма сильным орудием в руках Англии для нажима на СССР.

Но правительство республиканской Турции не пошло по пути авантюризма и не пожелало быть слепым орудием для осуществления планов британского империализма. Новая Турция хорошо поняла, где друзья и где враги, она сумела правильно ориентироваться в обстановке. Гарантийный договор явился как бы в завершение этой полосы.—Турции и СССР нечего делить, их интересы нигде не скрещиваются, можно даже, в значительной степени, установить общность интересов этих двух государств. Прошлогоднее посещение турецким министром иностранных дел Тевфик Рушди-беем т. Чичерина в Одессе, несомненно, явилось признаком прочного закрепления существующих между СССР и Турцией взаимоотношений и демонстрацией дружбы.

С тех пор ни одна из сторон не нарушала установленных рядом взаимных дипломатических актов норм. Торговые отношения развивались и к началу текущего хозяйственного года, в сравнении с прошлым годом, дали значительный эффект. За год торговля увеличилась на 75 проц., достигнув суммы свыше 12½ милл. турецких лир. Несмотря на это, отсутствие торгового договора все же сильно чувствовалось,—так или иначе тормозило более интенсивное развитие экспортно-импортных операций между двумя странами и иногда давало повод для жалоб турецких купцов. К тому же, в силу различных причин, переговоры о заключении торгового договора несколько затянулись. Это создавало благоприятную почву врагам советско-турецкой дружбы для утверждений об ухудшении отношений между СССР и Турцией. Провокации этих кругов поддались даже некоторые турецкие газеты. Но турецкое правительство, конечно, до конца осталось верно принципам советско-турецкой дружбы и так же, как и советское правительство, не видело решительно никаких поводов к ухудшению отношений.

Подписание торгового договора положило конец провокационным проискам и, поставив обе стороны в условия наибольшего благоприятствования, открыло возможность более интенсивного развития взаимной торговли. Это в полной мере гарантируется характером экономики обоих стран. СССР нуждается в турецком сырье и полуфабрикатах и, наоборот, Турция—в продуктах советской промышленности.

Заключенный торговый договор, регулируя экономические взаимоотношения, вместе с тем устанавливает нормы для проживания граждан одного государства на территории другого.

Экономическое сближение между СССР и Турцией, обусловленное новым торговым договором, должно завершить собою круг актов, определяющих нормальное развитие дружеских взаимоотношений, и явиться предпосылкой для полного сближения в интересах обоих стран.

Регулирование строительства

Строительный сезон у нас в ЗСФСР по существу уже начался; во всяком случае, через неделю-другую он широко развернется. Особой бодростью веет от первых строительных газетных сообщений: из Эривани, где начаты крупные жилищные постройки; из Гянджи, где приступлено к стройке гидротехнической станции, и из других мест. Текущий год явится вторым по счету годом строительства, ибо только в прошлом году произошел заметный перелом, и строительные работы впервые были развернуты в крупном масштабе.

В текущем году об'ем строительных работ будет еще более значителен. Так, составляющая часть 9.275 тыс. руб., ассигнованных по общегосударственному бюджету на капитальное вложение в промышленность ЗСФСР, предназначена на окончание стройки новых фабрик и заводов, начатой в прошлом году, и на новые строительные работы. Только что СТО и СНК СССР утвердили распределение кредитов Центр. коммунального банка, согласно которому ЗСФСР отпускается на жилищное строительство 7,3 милл. руб., на коммунальное—1.250 тыс. руб. и на кустарное — 100 тыс. руб. По приблизительным подсчетам на одно только жилищное строительство в ЗСФСР будет израсходовано в текущем сезоне около 18-19 милл. руб. (строительство кооперативное, исполкомское и хозорганов).

Однако, надо признать, что строительное дело развертывалось до сих пор в значительной степени стихийно; что государственное регулирование как раз в этой области еще надлежащим образом не организовано; и поэтому основные требования, которые советское государство пред'являет к строительству, не соблюдаются полностью. В заседании СТО СССР при обсуждении плана капитальных работ в промышленности на текущий год указывалось на дороговизну строительства, на бесплановость, излишнее разнообразие в типах строительства, неурегулированность вопроса о строительных материалах, о рабочей силе и т. д. СТО признал необходимым организовать при себе особый строительный комитет по регулированию строительства.

Отмеченные выше недостатки строительства наблюдаются и у нас, в ЗСФСР. Проекты строительных работ не всегда подвергались достаточно компетентной и критической оценке—как технической, так и со стороны экономического обоснования; рынок местных строительных материалов не был достаточно выявлен и организован; плановый завоз таких основных материалов, как железо, стекло, отчасти лесоматериалы и др., или был совершенно недостаточен, или осуществлялся несвоевременно, с перебоями; недостаточно была выявлена и организована и рабочая сила. Вследствие всего этого в работах происходили перерывы, вырастали излишние расходы.

А между тем понятно, конечно, какое исключительное значение имеет экономность строительных работ и целесообразное размещение средств в строительстве — в порядке первоочередности к народно-хозяйственной эффективности строительных задач. Поэтому та инициатива и воля к строительству, которые проявляет вся советская страна, должны быть уложены в русло строгой организованности и планового регулирования.

На последнем заседании Высшего Экономического Совета ЗСФСР как раз в этом направлении был принят ряд решений. Технические комиссии по строительству, существующие при ЭКОСО республик, должны быть оформлены в республиканские строительные комитеты, и такой же Закавказский комитет организуется при ВЭС ЗСФСР. Они должны явиться авторитетными подведомственными органами регулирования строительства, дающими всестороннюю оценку строительных проектов, выясняющими об'ем строительных работ, концентрирующими у себя все материалы, необходимые для разработки планов республиканского и федеративного строительства, заботящимися об организации рынка строительных материалов и т. д. Приняты также временные правила о порядке рассмотрения и утверждения проектов строительства непромышленного значения. Наконец, приняты для ЗСФСР, с поправками, вызываемыми местными условиями, «строительные нормы» для наилучшего использования строительных материалов.

Таким образом, в строительство вносится определенная организованность, оно подчиняется плановому регулированию. Необходимо, чтобы эти начала как можно скорее и полнее вошли в практику строительства и чтобы ошибки и недочеты прошлого строительного сезона в наступающем периоде были изжиты.

К. ДАВИДОВ.

ОБХОДНЫЙ МАНЕВР ЮЖНЫХ АРМИЙ

Кантонцы продвигаются на Нанкин

Англичане снова призывают к интервенции

В ПРОВИНЦИИ АНЬ-ХОЙ.

ШАНХАЙ, 14-III. (Зактаг). По слухам, между Чанчжоу и Вуси (на линии железной дороги между Шанхаем и Нанкином) произошло сражение между шаньдунскими и национальными войсками. Результаты боя неизвестны.

Из Аньхойской провинции передают, что национальные войска продолжают продвигаться вниз по течению реки Ян-Цзы, к северу от Вуху, в направлении на Нанкин.

Сообщают, что произошли столкновения близ Тайпина — в 80-ти километрах от Нанкина. Тайпин — первый значительный город на Ян-Цзы-Цзяне, расположенный ниже Вуху, где, как полагают, шаньдунцы примут бой.

Сообщают, что Чжан-Цзун-Чан перенес свой штаб в Пенфу (?), чтобы руководить операциями в провинции Аньхой.

ПОЛОЖЕНИЕ О ХАНЬКОУСКОЙ КОНЦЕССИИ.

ШАНХАЙ, 13-III. (Зактаг). В Ханькоу опубликовано положение об управлении английской ханькоуской концессией. Административная власть передается совету, в составе председателя, назначаемого министерством иностранных дел и шести членов — трех китайцев и трех англичан. Отменяются все особые постановления касательно китайцев, изданные англичанами.

УДАР ВСЕМУ ВОСТОКУ.

ЛОНДОН, 13-III. (Зактаг). Шанхайский корреспондент «Дейли Телеграф», отражающий мнение местных английских кругов, **предлагает английскому правительству отказаться от ханькоуского соглашения.**

«Отказ от соглашения, — пишет корреспондент, — предпринятый в момент, когда английские войска прибывают в Китай, нанес бы России, как полагают, такой удар, который отразится на всем Востоке».

МАСКА СБРОШЕНА.

ШАНХАЙ, 13-III. (Зактаг). **В связи с прибытием английских военных сил в Шанхай иностранная печать Шанхая резко изменила тон. В форме писем в редакцию ведется кампания за открытую войну против национального движения.**

ШАНЬДУНЦЫ ССОРЯТСЯ С ПОКРОВИТЕЛЯМИ.

НЬЮ-ИОРК, 13-III. (Зактаг). По сообщению «Ассошиэйтед Пресс», 500 вооруженных шаньдунцев пытались проникнуть на территорию международного квартала. Английские войска воспрепятствовали этому.

ИТАЛИЯ ПОСЫЛАЕТ НОВЫЕ ВОЙСКА.

РИМ, 13-III. (Зактаг). По сообщениям газет, из Таранто в Китай вышло военное судно «Вольта» с частями полка Сан-Марко, один батальон которого уже находится в Тян-Цзине. Предстоит отправка в Шанхай дальнейших военных транспортов.

ЕЩЕ ДЕСАНТ.

ШАНХАЙ, 14-III. (Зактаг). 11 марта с английского военного транспортного судна высадился отряд гвардейского полка в составе 840 чел.

ПРОТЕСТ АМЕРИКАНСКОГО ПОСЛАННИКА.

ВАШИНГТОН, 14-III. (Зактаг). **Американский посланник в Пекине Мак-Мэррей поручил американскому консулу в Ханькоу заявить Евгению Чену протест по поводу событий в Вуху.**

РЕДАКТОР «ЧАЙНА КУРЬЕР» ОСВОБОЖДЕН.

ШАНХАЙ, 14-III. (Зактаг). Освобожден известный китайский журналист бывший редактор «Чайна Курьер» Лиа-Ху-Шен, который был захвачен на территории иностранного квартала агентами Сун-Чуан-Фана и в течение нескольких недель находился в тюремном заключении.

РАЗЛОЖЕНИЕ В ВОЙСКАХ СЕВЕРЯН.

НЬЮ-ИОРК, 14-III. (Зактаг). По сообщению «Нью-Иорк Геральд Трибюн», **Чжан-Цзун-Чан не в состоянии подавлять растущие симпатии своих войск к националистам.** Ввиду этого, Чжан-Цзун-Чан подготовляет очищение провинций Цзян-Су и Ань-Хой и возвратится в Шаньдун.

Командование северян в Нанкине также теряет власть над войсками. Уполномоченный по обороне Шанхая Цзя-Шу-Чен, по непроверенным слухам, ведет переговоры с Чан-Кай-Ши о сдаче ему Шанхая.

Иностранным войскам в Шанхае приказано беспощадно подавлять агитацию и демонстрации.

Сессия совета Лиги Наций закрылась

Германия принуждена принять невыгодные компромиссы

Ничтожные результаты закулисных махинаций Англии

Националисты требуют выхода Германии из Лиги

НАПРЯЖЕННОЕ ПОЛОЖЕНИЕ.

БЕРЛИН, 11-III. (Зактаг). Положение в Женеве крайне напряженное в связи с тем, что предварительное соглашение по вопросу, касающемуся Германии, не достигнуто. Германские газеты указывают, что Франция не проявляет ни малейшего желания пойти навстречу Германии. Правая печать подчеркивает заявление Поль-Бонкура, который сказал: **«Германии придется привыкнуть к мысли, что не один раз большинство голосов будет против нее».**

Заявление Штреземана о том, что на основании статьи 431 версальского договора Германия потребует очищения занятых областей, привело, по словам газеты «Дер Таг», к такому обострению положения, что можно говорить об открытом конфликте между Германией и Францией.

ШТРЕЗЕМАН ИДЕТ НА УСТУПКИ.

БЕРЛИН, 12-III. (Зактаг). 12 марта в Женеве на утреннем заседании Совета Лиги Наций обсуждался вопрос о немецких школах в польской части Верхней Силезии. Представитель Колумбии сделал доклад, предусматривающий учреждение третейской инстанции в составе председателя комиссии Лиги Наций по польской Силезии в качестве главы, а также швейцарских педагогов. Комиссия должна решить, в какой мере следует переводить в существующие школы меньшинства детей, говорящих по немецки, или на двух языках (по немецки и по польски), поскольку этого требуют родители детей. **Штреземан заявил, что германское правительство принимает это предложение как выход из затруднения, но в дальнейшем, если вновь придется обсуждать этот вопрос, Германия будет вновь настаивать на урегулировании юридической его стороны.**

После заявления Залесского, иронически заметившего, что «прусское правительство поступило в Шлезвиг-Гольштинии совершенно так же, как Польша в Верхней Силезии», доклад был принят единогласно.

Затем Шалойя прочел доклад о саарском вопросе, не внеся никакого предложения. Председатель комиссии по саарскому вопросу Стефенс настаивал на компромиссном решении — сохранении существующей железнодорожной комиссии в Саарской области и организации военной охраны жел. дорог, причем войска охраны могут быть международными.

Штреземан заявил, что соглашение о Саарской области не дает права организовать охрану жел. дорог, и подчеркнул, что вопрос этот входит в компетенцию Лиги Наций, но не союзных, материально заинтересованных в нем держав. Оставаясь на своей точке зрения, германская делегация, по словам Штреземана, готова, однако, пойти на уступки.

«Германская делегация, — заявил Штреземан, — считает организацию железнодорожной охраны приемлемой в случае установления близкого срока эвакуации французских войск, ограничения численности охраны до нескольких сот человек, невмешательства железнодорожной охраны в дела населения области и лишения охраны военного характера».

Дальнейшее обсуждение вопроса перенесено на заседание второй половины дня.

СПОСОБ ДАВЛЕНИЯ НА ГЕРМАНИЮ.

БЕРЛИН, 12-III. (Зактаг). На последнем заседании совета Лиги Наций, согласно программе, обсуждаются вопросы, касающиеся Германии: Саарский вопрос, вопрос о немецких школах в польской части Верхней Силезии и вопрос о германских авиационных списках. **Накануне, на предварительном обсуждении этих вопросов, германской делегации не удалось провести свою точку зрения ни по одному из них. Повидимому, эти вопросы используются в качестве средства давления на Германию.** В вопросе о верхнесилезских школах Германия добивается решения совета, союзные-же державы соглашаются предоставить его на рассмотрение нейтрального эксперта, что равносильно отсрочке решения.

Спор об авиационных списках состоит в том, что заключенное в Париже франко-германское соглашение о воздухоплавании обязывает Германию предоставить списки своих летательных аппаратов Лиге Наций. Германское правительство толкует это обязательство так, что списки должны представляться лишь по назначении Лигой Наций специального расследования, **секретариат же Лиги требует список независимо от каких-либо расследований.**

В РЕЗУЛЬТАТЕ ДОЛГОГО СПОРА.

БЕРЛИН, 13-III. (Зактаг). 12 марта в Женеве на дневном заседании Совета Лиги Наций во время прений по вопросу о Саарской области выступали: **Бриан, Штреземан, Чемберлен и Вандервельде.**

Бриан возражал против германских требований и предложил «в интересах поддержания авторитета комиссии Лиги Наций, управляющей Саарской областью», принять ее предложения.

Чемберлен занял «примирительную» по форме позицию, но по существу также поддержал предложения комиссии.

Штреземан выступил с формулировкой германских требований, причем **отказался от самых главных требований**, в частности от требований о международном составе железнодорожной охраны и сокращении ее численности. Штреземан настаивал лишь на том, чтобы срок окончательной эвакуации французских войск из Саарской области был установлен в три месяца.

Затем совет принял следующее постановление:

«Предложенная комиссией организация управления должна быть осуществлена в течение трех месяцев; находящиеся в Саарской области войска должны быть к тому же сроку эвакуированы. Войска международной охраны подчиняются комиссии, управляющей областью, причем использование этих войск допускается лишь в исключительных обстоятельствах. Количество в 800 чел. представляет максимальную цифру численности охраны. Если комиссия, управляющая областью, придет к заключению о возможности уменьшения численности этих войск, она вправе принять соответствующие меры, не запрашивая Совета Лиги Наций».

В дальнейшем единогласно было принято постановление об отсрочке обсуждения вопроса о германских авиационных списках.

После заключительного слова Штреземана сессия Совета Лиги Наций закрылась.

В закрытом заседании сессии было принято постановление о продлении мандата комиссии, управляющей Саарской областью при ее нынешнем составе еще на один год.

Следующая сессия Совета Лиги Наций назначена на 13 июня. Место созыва сессии пока не установлено.

ЗАЛЕССКИЙ ПРОДОЛЖАЕТ ОТРИЦАТЬ.

БЕРЛИН, 13-III. (Зактаг). В беседе с женевским корреспондентом «Теглихе Рундшау» Залесский заявил, что **Англия никогда не предпринимала шагов, чтобы «склонить Польшу к антисоветской политике».**

«Англия, — сказал Залесский,—**одобряет желание Польши жить с Россией в мире».**

ШУБЕРТ ПРОБОЛТАЛСЯ.

БЕРЛИН, 12-III. (Радио-тел. «З. В.»). Парижская газета «Эксцельсиор» опубликовала беседу со статс-секретарем германского министерства иностранных дел Шубертом, который, между прочим, заявил, что Германия по Локарнскому договору согласилась беспрепятственно пропустить французские войска для оказания, в случае необходимости, поддержки Польше и Чехо-Словакии.

В германских кругах опубликование этого заявления Шуберта называют нарушением доверия, так как заявление было сделано в совершенно частном разговоре и к тому-же опубликовано частично и в искаженной форме.

По поводу содержания заявления Шуберта, в частности, по вопросу о пропуске французских войск, германское опровержение ничего не говорит.

ЕДИНСТВЕННЫЙ РЕЗУЛЬТАТ.

БЕРЛИН, 14-III. (Зактаг). В берлинских политических кругах отмечают, что единственным ощутимым результатом закулисных переговоров в Женеве, начатых в связи с английским планом окружения СССР, является наметившееся возобновление польско-германских переговоров. **По мнению германских политических кругов, эти переговоры будут также использованы Англией, как база для дальнейших попыток добиться окружения СССР.**

БЕСПОЛЕЗНЫЕ ОПРОВЕРЖЕНИЯ.

ЛОНДОН, 13-III. (Зактаг). Женевские корреспонденты лондонских газет единодушно подчеркивают важное значение речи Штреземана, «которая, как полагают, **окончательно опровергает утверждение, что Англия подготавливает анти-советский блок».**

Лишь либеральная **«Манчестер Гардиен»** отмечает в передовой то единодушие, с которым **французская, германская и советская печать игнорирует опровержения Чемберлена и приписывает ратификацию Италией бессарабского протокола давлению Англии.**

ПЕЧАЛЬНЫЕ ИТОГИ.

БЕРЛИН, 14-III. (Зактаг). Результаты сессии совета Лиги Наций встретили в германских общественных кругах неблагоприятную оценку. **Даже дружественная по отношению к Лиге Наций печать подчеркивает, что настоящая сессия не дала Германии удовлетворения.** Правительственная печать оценивает результаты сессии, как компромисс.

«Дейче Тагесцейтунг» (орган крайне правого крыла националистов) **требует отставки Штреземана и выхода Германии из Лиги Наций.**

ТОРГОВЫЙ ДОГОВОР С ТУРЦИЕЙ ПОДПИСАН

Договор СССР с Латвией—поражение Чемберлена

Япония не намерена ратифицировать бессарабский протокол

СОВЕТСКО-ТУРЕЦКИЙ ТОРГОВЫЙ ДОГОВОР.

АНГОРА, 13-III. (Зактаг). **11 марта подписан торговый договор между Турцией и Советским Союзом.**

Договор состоит из 2-х частей. Первая касается проживания граждан одного государства на территории другого, вторая — вопроса торговли и мореплавания. К договору приложены протоколы о таможенных льготах и правах наиболее благоприятствуемой нации, которые предоставляют друг другу обе стороны.

НОВЫЙ АКТ ДРУЖБЫ.

АНГОРА, 13-III. (Зактаг). При подписании договора о торговле представители Турции и СССР обменялись речами.

Министр торговли Турции **Али-Джанани-бей** заявил: **«Подписание договора будет содействовать дальнейшему развитию дружественных отношений между Турцией и Советским Союзом».**

Посол Советского Союза **т. Суриц**, отметив, что договор окончательно упрочит дружбу между Советским Союзом и Турцией, выразил уверенность, что **экономическое сотрудничество между Турцией и Советским Союзом будет процветать и в дальнейшем.**

«АКТ НЕЛОЙАЛЬНОСТИ».

ВАРШАВА, 12-III. (Радио-тел. «З. В.»). **Восточное агентство сообщает из Женевы: «Уступчивость Латвии по отношению к СССР оценивается в Женеве, как акт нелойальности по отношению к Лиге Наций. Английская делегация на скрывает своего недовольства Латвией».**

ПОРАЖЕНИЕ ПОЛЬСКОЙ ПОЛИТИКИ В ПРИБАЛТИКЕ.

ВАРШАВА, 14-III. (Зактаг). **«Речь Посполита»** называет парафирование Латвией договора с СССР **актом «нелойальности и шантажа»** со стороны Латвии. Газета заявляет, что парафирование договора нелойально по отношению к Лиге Наций, так как Латвия, будучи членом Лиги, не имела права заключать договор, противоречащий уставу Лиги. Помимо того, газета считает парафирование нелойальностью по отношению к Польше, так как **Польша не воспользовалась предложением СССР о заключении отдельного договора, не желая «оставить Латвию в одиночестве».** Газета считает договор шантажем по отношению к Польше и потому, что в свое время Польша не согласилась ратифицировать присоединение к Латвии шести волостей, занятых латвийскими войсками в 1920 году.

«Не дождавшись ратификации,—заявляет газета,—Латвия шантажирует Польшу советско-латвийским договором».

Орган ППС «Роботник» сообщает, что парафирование советско-латвийского договора произвело большое впечатление в польских правительственных кругах, где его оценивают, как серьезное поражение польской политики в Прибалтике.

СОВЕТНИКИ ИЗ ЛОНДОНА.

РИГА, 13-III. (Зактаг). Орган латвийских социал-демократов «Социал-Демократс», анализируя политические и экономические отношения между Латвией и СССР, с одной стороны, и между Латвией и Лигой Наций и Эстонией, с другой, попрежнему **решительно высказывается за заключение советско-латвийского договора.**

«Аргументы противников договора,— пишет газета, — не выдерживают критики. **Те, кто пугает нас Советской Россией и хотят связать нам руки при помощи английской дипломатии, являются наиболее плохими советниками Латвии».**

БРИТАНСКАЯ ПРЕССА О ДОГОВОРЕ СССР С ЛАТВИЕЙ.

ЛОНДОН, 13-III. (Зактаг). По словам женевского корреспондента либеральной **«Вестминстер Газетт»**, сообщение о парафировании советско-латвийского договора оказалось неожиданным для членов совета Лиги Наций.

«По общему мнению,—пишет газета,—**Москва выиграла больше, чем потеряла за последнюю неделю,** ибо Бессарабия не принадлежит ей уже в течение нескольких лет. Чемберлен же потерпел, по меньшей мере, мимолетное поражение в своей русской политике».

По мнению реакционной **«Морнинг Пост»**, парафирование договора представляет собою **непосредственный результат изменившихся отношений между Советским Союзом и Англией, главным образом, прямое последствие ноты Чемберлена.**

Близкая к министерству иностранных дел **«Дейли Телеграф»** пишет: **«Если Латвия позволит втянуть себя в подобный пакт, ее союз с Эстонией будет ослаблен. В этом заключается цель московских агентов».**

РУМЫНСКИЙ МИНИСТР СОВРАЛ.

ТОКИО, 13-III. (Зактаг). **Японское агентство Шимбун Ренго сообщает:**

«Вопреки заявлению румынского министра иностранных дел о предполагающейся в ближайшем будущем ратификации бессарабского протокола Японией агентство получило сведения из наиболее авторитетных источников, что в настоящее время Япония не имеет в виду сделать подобный шаг».

ВЕНГРИЯ НЕДОВОЛЬНА.

ВЕНА, 13-III. (Зактаг). Ратификация Италией бессарабского протокола вызвала во влиятельных венгерских политических кругах недовольство.

Правая «Мадьяршаг» пишет: «Общественное мнение Венгрии с разочарованием принимает к сведению неожиданный поворот политики Италии по отношению к Советскому Союзу. **Россия, конечно, никогда не примирится с аннексией Бессарабии. Между тем, Лига Наций теперь берет на себя обязательство отстаивать Румынию от нападения со стороны СССР. Однако, член Лиги Наций—Венгрия—не сделает ни единого шага в защиту Румынии».**

СТОРТИНГ ЕДИНОГЛАСНО УТВЕРДИЛ.

ОСЛО, 14-III. (Зактаг). Норвежский стортинг (парламент) единогласно принял предложение о государственном гарантировании кредитов на продажу норвежских рыбных продуктов в СССР на известных условиях с тем, чтобы размер кредита не превышал 4 милл. крон.

В ПОСЛЕДНИЙ ЧАС

ДЕЛЕГАЦИЯ СССР ДЛЯ ПЕРЕГОВОРОВ С ФРАНЦИЕЙ.

МОСКВА, 15-III. (Радио-тел. «З. В.»). **Совнарком СССР утвердил следующий состав советской делегации по переговорам с Францией: председатель делегации—т. Раковский; члены делегации—проф. Членов (он же—генеральный секретарь делегации), Преображенский, Сванидзе (Наркомфин) и Туркин (ВСНХ).**

НАЛЕТ НА ТОРГПРЕДСТВО В ХАРБИНЕ.

ХАРБИН, 15-III. (Радио-тел. «З. В.»). **11 марта наряд полиции оцепил здание советского торгового представительства в Харбине. В помещении торгпредства был произведен обыск, причем уполномоченному представительства было заявлено, что обыск производится ввиду полученных сведений, что в торговом представительстве хранится коммунистическая литература и оружие. При обыске ничего не было обнаружено, о чем после настойчивых требований представителями торгпредства был составлен протокол. В протоколе отмечено, что обыск произведен без ордера.**

ТЕЛЕГРАММА Т. КАРАХАНА ТЕВФИК РУШДИ-БЕЮ.

МОСКВА, 15-III. (Радио-тел. «З. В.»). **Зам. нар. ком. по иностранным делам т. Карахан отправил по случаю подписания советско-турецкого торгового договора министру иностранных дел Турции Тевфик Рушди-бею поздравительную телеграмму, в которой выражает уверенность, что экономические отношения между обоими странами будут успешно развиваться в полном соответствии с теми великими принципами, которые лежат в основе договора московского и парижского.**

БОРЬБА В УГОЛЬНОЙ ПРОМЫШЛЕННОСТИ ФРАНЦИИ.

ПАРИЖ, 15-III. (Радио-тел. «З. В.»). **Французские угольные промышленники, ссылаясь на уменьшение заработной платы и удлинение рабочего дня в английской угольной промышленности, начинают кампанию за снижение заработной платы во Франции. Союзы рабочих Саарской области и департамента Тарн постановили не соглашаться на снижение заработной платы и прибегнуть к забастовке. Унитарные профсоюзы рабочих во всех угольных районах созывают общее собрание для организации отпора предпринимателям.**

ЗА ПЕРЕСМОТР ДЕЛА ОЛИНЯ.

РИГА, 15-III. (Радио-тел. «З. В.»). **В Риге состоялись массовые рабочие митинги протеста против оправдания Олиня, организованные отдельно социал-демократами и левыми профсоюзами. На всех митингах вынесены резолюции с требованием пересмотра дела Олиня и чистки суда и армии от фашистов.**

ПРЯМОЕ СООБЩЕНИЕ С ЗАП. ЕВРОПОЙ.

ЛЕНИНГРАД, 15-III. (Радио-телеф. «З. В.»). **Возвратившийся из Берлина с конференции по прямому советско-германо-литовско-латвийско-эстонскому железнодорожному сообщению председатель советской делегации тов. [illegible] сообщил: «Конференцией согласовано расписание пассажирских поездов между СССР и названными странами. Поставлен также вопрос о пропуске без перегрузки на границе больших германских вагонов, в которых будут провозиться из Германии импортные грузы. Вагоны будут следовать только до Самары, Казани, Саратова и Ростова. На обратном пути вагоны будут нагружаться разными экспортными товарами.**

ПРИЗЫВ СОВЕТСКИХ УЧЕНЫХ.

ЛЕНИНГРАД, 15-III. (Радио-телеф. «З. В.»). **Под председательством академиков Ольденбурга, Марра и др. состоялось собрание ученых по поводу четырехлетия МОПР. Собрание приняло резолюцию протеста против белого террора, а также попыток капиталистических стран изолировать СССР. Собрание обращается к ученым всего мира с горячим призывом о бдительности сохранения культурных ценностей и человеческих жизней.**

АРТИСТЫ МХАТ ПРИВЕТСТВУЮТ МОССОВЕТ.

МОСКВА, 15-III. (Зактаг). **Сегодня работники Московского Художественного Академического Театра, музыкальной студии МХАТ и оперной студии имени Станиславского во главе с народными и заслуженными артистами Станиславским, Москвиным и Качаловым манифестировали перед Моссоветом. Народный артист Станиславский благодарил за внимание, которое Моссовет уделяет работникам искусства. От имени Моссовета отвечал т. Попов.**

ОБВАЛ В РУДНИКЕ.

АРТЕМОВСК, 14-III. (Зактаг). **Сегодня в руднике Карбонис, Золотовского рудоуправления, по невыясненной причине произошел большой обвал в стволе. Работавшие по расширению ствола пятеро рабочих погребены под обломками. Приняты меры по извлечению пострадавших. На место происшествия выехала специальная комиссия для расследования причин обвала.**

ЗАМЕСТИТЕЛЬ НАК. КОМ. ПУТЕЙ СООБЩЕНИЯ.

МОСКВА, 14-III. (Зактаг). **Президиум Союзного ЦИК постановил утвердить т. Сулимова заместителем народного комиссара путей сообщения, освободив от этих обязанностей т. Постникова.**

Декларация Чан-Кай-Ши о Гоминдане

ХАНЬКОУ, 14-III. (Зактаг). Национальное телеграфное агентство сообщает:

«В опубликованной в Ханькоу декларации Чан-Кай-Ши подчеркивает необходимость подчинения отдельных лиц программе Гоминдана. Главнокомандующий национальной армией призывает всех членов партии поддерживать центральный исполнительный комитет, чтобы можно было централизовать руководство партийными делами. Чан-Кай-Ши далее призывает приложить все усилия, чтобы поставить армию под руководство и управление партией и сделать это руководство централизованным и об'единенным с целью добиться того, чтобы войска подчинялись партии, а не отдельным лицам.

Чан-Кай-Ши заявляет, что он ожидает «от открывающегося пленума центрального исполнительного комитета разрешения основных вопросов с целью дать указания, которыми могли бы руководиться в своем поведении отдельные лица, а также весь коллектив».

«Уже более 20 лет,—говорится в декларации,—**я следую учению нашего покойного руководителя революционного движения, принципам сунятсенизма. В моем представлении нет ничего высшего, чем партия, и я не преследую никаких иных целей, кроме революции. У меня нет каких-либо личных интересов. Я надеюсь, что все товарищи с открытой душой примут программу партии и об'единятся друг с другом с целью слиться в целое и установить прочную базу для партии».**

Годовщина смерти Сун-Ят-Сена

ЛОНДОН, 14-III. (Зактаг). 12 марта в Лондоне по случаю второй годовщины со дня смерти Сун-Ят-Сена происходило чествование памяти вождя китайской революции, организованное английским комитетом Гоминдана. Присутствовало много китайцев, в том числе китайский посланник в Вашингтоне Ши, представитель японского посольства (неофициально), представитель английской компартии и деятели левого крыла рабочей партии.

Контроль с психологией

Утром 26 февраля в кахетинском поезде прозвучал грозный возглас:

— Ваш-ши билеты, граждане.

По вагонам шел ревизор Канделаки.

Ревизор Канделаки не был просто ревизором. Если винниченковский жандарм из «Греха» называл себя «художником сыска», то ревизор Канделаки был, несомненно, «художником контроля».

Взглянуть на билет, прищелкнуть его, черкнуть на нем закорючку — это не контроль, граждане. Так всякий может контролировать. Ревизор Канделаки ввел в практику проверки билетов тонкий, больше психологический, чем формальный метод.

Он всегда исходил из этой простой и ясной предпосылки, что любой пассажир, прежде всего, жулик и, если он не едет «зайцем», то отнюдь не вследствие своей честности, а по чистой случайности, которую и необходимо вскрыть.

— Ваш билет, гражданка.

Пожилая женщина суетливо достала из узелка на платке кусочек зеленого картона. Билет был правилен. Но не в билете была соль для ревизора Канделаки.

— Где вы купили билет? — испытующе спросил ревизор.

— В очереди, милый, возле кассы! —наивно об'яснила пассажирка.

— А-а... возле кассы... Тэк-с! Платите штраф, как безбилетная. На следующей станции купите второй билет.

Женщина оторопела, потом заметалась по-заячьи и, нервно теребя старенькую шаль, она сбивчиво об'яснила, что торопилась, что была большая очередь, что она не знала о запрете покупать билеты вне кассы, что, наконец, у нее нет больше денег не только на второй билет, но даже и на штраф, но...

Но ревизор Канделаки, торжествующе усмехаясь, уже гордо шествовал дальше с отобранным «правильным» билетом в кармане. «Что плач и слезы»? Долг—выше чувства.

— Ваш-ш билет, гражданин! Не задерживайте.

У гражданина Д., ехавшего в Телав со старушкой матерью, все также оказалось, с билетной стороны, в полном внешнем порядке. Но что внешность? Внешность обманчива! Психология важна!

И ревизор Канделаки перешел к психоанализу.

— Где вы купили этот билет? — пытливо вопросил он, глубокомысленно вертя в пальцах билет № 5555, на котором значилась подозрительная остановка.

— В кассе, — ответил пассажир.

Ревизор Канделаки недовольно нахмурился. Психоанализ как-будто не достигал результатов. Но... терпение!

— Сами купили? — строго продолжал допрос ревизор.

Пассажир Д. никогда еще под судом и следствием не состоял, в ответах на допросах искушен не был, и, наивно предполагая, что история покупки билета № 5555 не таит в себе ничего предосудительного, ответил подробно и искренно:

— Билет купил брат мой, агроном. Но поехать не смог. И поэтому поехал я. Пришлось, знаете-ли!

Тогда (наконец-то!) в глазах ревизора Канделаки зажглись победные искорки:

— Ага! Значит, купил билет ваш брат? Значит, вы едете по чужому билету, гражданин? Так-с! Как безбилетный, платите 4 р. 75 к. штрафа, и будьте любезны приобрести новый билет в Иоре...

— То есть как это? Почему?

— Потому! Ваш-ши билеты, граждане...

Д. возмутился. Он вступил в яростный спор. Он доказывал, что брат купил билет, не зная наверняка, кто из них поедет, что именных билетов не существует вообще, что всякий билет есть право на проезд, которое получает всякий, имеющий его на руках...

Все было тщетно. Ревизор Канделаки, презрительно ухмыляясь, приобщил «крамольный» билет Д. к билету пожилой пассажирки и твердо заявил, что в случае неисполнения законных требований контроля Д. будет высажен на ст. Иора.

Д. пришлось слезть. Денег на второй билет до Телава не хватило.

Бюрократа лучше всего обрисовал Чехов.

В одном из рассказов он вывел чиновника, который даже «потел статьями закона».

Ревизор Канделаки, несомненно, относится к числу индивидуумов, страдающих такого рода странной физиологической особенностью. Таких людей надо лечить. Тем более, что рецепт лечения давно уже дан Лениным в его знаменитом письме о бюрократизме, где, между прочим, есть и такие строки: «травить через печать»...

Нельзя-ли освободить гр. Канделаки от контрольных обязанностей?

А то, пожалуй, к существующим анкетам ревизор Канделаки присочинит еще одну, которая будет начинаться вопросами: «Купили ли вы билет? Жесткий или мягкий? И если жесткий, то почему»?

МИХ. ДАНИЛОВ.

ეროვნული ბიბლიოთეკა

Как иностранцы защищают Шанхай

Карта, опубликованная газетой «Дейли Ньюс» от 1 марта, ясно показывает, что империалисты (преимущественно—англичане) нарушили свое «торжественное обещание» и расположили свою оборонительную линию далеко за пределами международных поселков. Жел.-дор. линия, отходящая на ю.-з. от Южной станции, ведет на Сун-Цзян-Ханчжоу-Нин-Бо, занятые кантонцами.

По Советскому Союзу

КОМИССИЯ ПО СОЗЫВУ ВСЕРОССИЙСКОГО И ВСЕСОЮЗНОГО С'ЕЗДОВ.

МОСКВА, 14-III. (Закфаг). По соглашению с секретариатом ЦИК Союза и ВЦИК выделена общая организационная комиссия по созыву XIII всероссийского и IV всесоюзного с'езда советов под председательством т. **Енукидзе.** Заместителем председателя назначен т. Полуян.

ДОГОВОР С О-ВОМ «МЕТРОПОЛИТЕН-ВИККЕРС».

МОСКВА, 14-III. (Закфаг). Ленинградский государственный машиностроительный трест заключил с английским акционерным электрическим обществом «Метрополитен-Виккерс» в Лондоне договор, по которому **общество предоставляет Машинотресту исключительное право на постройку в пределах Советского Союза паровых турбин и конденсационных устройств всех мощностей для стационарных и судовых установок с чертежами по патентам, применяемым «Метрополитен-Виккерс», как до настоящего времени, так и на все время действия договора. Договор заключен сроком на 5 лет с правом пролонгации.** По окончании срока договора за Машинотрестом сохраняется право безвозмездно пользоваться всеми расчетами и чертежами, полученными в течение срока действия договора. Договор рассматривался в главном концессионном комитете и одобрен в настоящее время Совнаркомом СССР.

ВСЕСОЮЗНАЯ КОНФЕРЕНЦИЯ РАБОТНИКОВ Ж.-Д. ТРАНСПОРТА.

МОСКВА, 14-III. (Закфаг). Открылась первая всесоюзная конференция работников железнодорожного транспорта. Конференция заслушала **доклад т. Рудзутака об основных задачах транспорта.**

Т. Рудзутак указал, что период разрешения основных вопросов транспортного хозяйства подошел к концу. Наступает очередь «мелочей», от которых зависит дальнейшее развитие нашего транспорта. Развинченная гайка, недобросовестно проделанный ремонт и т. п. «мелочи» в настоящее время решают участь железнодорожного транспорта и тем самым участь нашего хозяйства вообще.

— Перед транспортом, — сказал т. Рудзутак,—сложная задача с меньшими средствами выполнить работу, превышающую довоенные размеры. Эта основная задача выдвигает вопрос о системе эксплоатации вагонного и паровозного парка. Эти вопросы при правильном их разрешении могут на 50 проц. разрешить проблему транспортного хозяйства. Если транспортные работники справятся с подобного рода «мелочами», то они тем самым выдержат экзамен перед хозяйством СССР.

Затем на конференции выступил с **докладом о рационализации управления транспортом** член коллегии НКПС **т. Рудый**, который указал, что НКПС приступает к реорганизации всего управления транспорта. Новая система управления, практикуемая ныне в Германии, устранит параллелизм в работе и сделает механизм управления точным и быстрым. Новая система уже осуществлена на Южных и Пермских дорогах. Результаты положительные.

ГОДИЧНОЕ СОБРАНИЕ УКРАИНСКОЙ АКАДЕМИИ НАУК.

КИЕВ 14-III. (Закфаг). В Академии Наук состоялось годичное собрание. Кроме научных работников присутствовало много представителей украинской трудовой интеллигенции и французские гости — профессора Мазон и Мартель. Президент Академии Наук академик Липский отметил внимательное отношение и поддержку, которые Академия встречает со стороны советской власти. Отмечая 65-годовщину смерти Шевченко, академик Липский говорит:

«То, чего мы так долго ожидали, сегодня сбылось: в издании Академии Наук вышло полное академическое собрание сочинений Шевченко. Это издание является памятником великому творцу Кобзаря».

С докладом о работе Академии за истекший год выступил непременный секретарь Академии — академик Крымский.

ВЫБОРЫ В ПОЛЬСКИХ СЕЛАХ УКРАИНЫ.

ХАРЬКОВ, 14-III. (Закфаг). Возвратившийся из поездки по польским селам заместитель председателя ЦК нацмен т. Саулевич сообщил, что перевыборы польских сельсоветов дали полную победу бедняцко-середняцкому блоку. В большинстве польских сел активность кулацко-клерикальных элементов была минимальной.

УПРОЩЕНИЕ ГОСАППАРАТА МОЛДАВИИ.

БАЛТА, 14-III (Закфаг). Из состава ЦИК и Совнаркома Молдавии выделена специальная комиссия для разработки проекта о реорганизации госаппарата Молдавии в целях его упрощения и удешевления. Партийный и профессиональный актив откликнулся на намеченные молдавским правительством мероприятия по рационализации аппарата и вносит соответствующие предложения.

УБИЙЦЫ ПРИГОВОРЕНЫ К РАССТРЕЛУ.

САМАРКАНД, 14-III. (Закфаг). Вынесен приговор по делу убийц доктора Мирлеса. **Все обвиняемые признаны виновными в преступлении. Братья Микиртчьянцы приговорены к расстрелу.** Активный пособник убийства Акопов приговорен к 10 годам заключения.

КОЖИ И ЭКСТРАКТЫ ИЗ ЮЖНОЙ АМЕРИКИ.

ОДЕССА, 14-III. (Закфаг). Из Южной Америки начали прибывать крупные партии кожи и экстракты для нужд советской кожевенной промышленности.

Восток

МОШАВЕРОЛЬ МАМАЛЕК ВЫЕЗЖАЕТ В МОСКВУ.

ТЕЙРАН, 14-III. (От соб. кор. Закфага). **20 марта выезжает в Москву Мошавероль Мамалек, посылаемый персидским правительством для переговоров по всем вопросам, связанным с заключением советско-персидского торгового договора.**

СОТРУДНИЧЕСТВО ИМПЕРИАЛИСТОВ.

По сведениям «Нир Иста», визит, нанесенный верх. комиссаром Сирии Понсо своим английским коллегам, верх. комиссарам Палестины—Плюмеру и Египта—Ллойду, имел благоприятные результаты. Между тремя комиссарами достигнуто соглашение о взаимном сотрудничестве. «Нир Ист» отмечает, что корректное поведение английских властей сильно облегчило задачу французов в Сирии. Понсо находится в настоящее время в Париже для установления основных линий дальнейшей французской политики в подмандатных землях.

СТОЛКНОВЕНИЯ В ИНДИИ.

Затихшие было в последнее время столкновения на религиозной почве в Индии возобновились. В Бомбее произошло крупное столкновение между мусульманами и сикхами, повлекшее многочисленные жертвы. Поводом к столкновению послужило исполнение музыкальных номеров процессией сикхов, проходившей мимо мечети. Из разных городов Индии сообщают о других случаях столкновений между мусульманами и индусами.

МОЛОДОЕ ПОКОЛЕНИЕ ТУРЦИИ.

Генеральный секретарь турецкого общества защиты детей д-р Фуад-бей путем длительного и тщательного обследования установил, что **смертность среди турецких детей достигает 75 проц.** Сообщение об этом ошеломляющем открытии произвело в Турции глубокое впечатление. Пресса требует, чтобы немедленно были приняты энергичные меры для защиты молодого поколения от невежества врачей, антисанитарии, некультурности и других условий, влекущих за собой чудовищный процент детской смертности. «Джумхуриет» указывает, что речь идет «о поддержании престижа и даже самого существования страны».

По мнению турецкой печати, правительство должно сейчас-же организовать наблюдение над рождением и смертью детей, для чего нужно создать специальные органы. Лишь путем установления точных данных, касающихся детской рождаемости и смертности, а также выяснения причин последней, удастся наметить мероприятия, способные поставить Турцию в нормальные условия.

ПЕРСИДСКИЙ КАБИНЕТ.

Тейранские газеты сообщают полный список членов нового персидского кабинета: Мирза-Гасан-хан-Мостофи (Мостофи-уль-Мамалик)—премьер; Али-Кули-хан-Ансари (Мушавер-уль-Мамалик)—мин. ин. дел; Мирза-Мохамед-Али-хан-Фаруги (Зока-уль-Мульк)—воен. мин.; Мирза-Мохамед-Али-хан-Давер—мин. юстиции; Надигирли-хан-Гадайат (Мохбер-ес-Салтане)—мин. обществ. работ; Сеид-Мехди Фатеми (Эмад-эс-Солтане)—мин. внутр. дел; Фируз-Мирза Фируз (Нусрет-эд-Довле)—мин. фин. Пост министра почт и телеграфов остается пока вакантным.

Фаруги, Ансари и Гадайат входили также и в предшествующий кабинет Мостофи.

БУМАЖНАЯ ФАБРИКА В ТУРЦИИ.

Как сообщают из Ангоры, в Турции ведется энергичная подготовка к открытию бумажной фабрики в окрестностях Ушака. По словам одного из учредителей, капитал нового предприятия установлен в 500 тыс. лир. Фабрика будет возведена в районе лесного массива, у подножия Мурад-Дага. Природные условия местности—леса, пастбища, река—обеспечат новую фабрику сырьем и энергией. Ведутся переговоры с одной австрийской компанией о переводе одной из функционирующих уже фабрик. Проектируется изготовление бумаги трех сортов — канцелярской, газетной и упаковочной.

М. Горький о С. Есенине *)

В 1906 г. или 1907 г. на Капри Стефан Жеромский рассказал мне и болгарскому писателю Пьедко Тадорову об одном крестьянском мальчишке, кажется мазуре, который каким-то образом попал в Краков и заблудился в городе. Он долго бродил по улицам, но ему не удавалось выйти в поля, к которым он привык. Наконец, почувствовав, что город не хочет отпустить его, он бросился на колени, помолился и спрыгнул с моста в Вислу. Он надеялся, что река принесет его в желанные дали. Но ему не суждено было утонуть, он умер, раздробив себе череп.

Об этом безыскусственном рассказе напомнила мне смерть Сергея Есенина. Я в первый раз увидел Есенина в 1914 г., встретив его где-то вместе с Клюевым. Он показался мне мальчиком лет 15 или 17. У него были русые кудри и светлые глаза, он был в голубой блузе, безрукавке и в высоких сапогах и выглядел, как боярский мальчик с картины Самокиш-Судковской, где все они на одно лицо. Было лето, ночь была душная, мы шли втроем сначала по Бассейной, а затем через Симеоновский мост, где мы и остановились и стали смотреть на черную воду. Я не помню уже, о чем мы говорили. Вероятно, о войне, которая тогда началась. Есенин произвел на меня неясное впечатление скромного и немного неуверенного в себе мальчика, который сам чувствует, что не подходит к большому Петербургу.

Таких чистеньких мальчиков можно встретить в тихих городах, как Калуга, Орел, Рязань, Симбирск и Тамбов. Там они — продавцы на базарах, столярные ученики, певцы и танцоры в чайных, а в лучшем случае—дети скромных купцов из среды, где еще блюдутся стародавние обычаи.

Потом, когда я прочел его смелые, сильные, необычно душевные стихи, я не хотел верить, что их мог написать тот мальчик, с которым я стоял ночью на Симеоновском мосту и который сквозь зубы плевал в черный бархат закованной в гранит реки.

Шесть или семь лет спустя я увидел Есенина в Берлине, в квартире Ал. Н. Толстого. От кудрявой куклы остались лишь сияющие глаза, но и они были точно выжжены слишком резким солнцем. Их беспокойный взгляд блуждал, постоянно меняясь, по лицам присутствующих, то вызывающий и презрительный, то вновь неуверенный, растерянный и подозрительный. Мне казалось, что он в общем не настроен недружелюбно к людям, и было видно, что он пьет. Его веки припухли, белок глаз потух. Кожа его лица и шеи была серой и блеклой, как у человека, который мало бывает на свежем воздухе и плохо спит. И руки его были неспокойны. Весь он был в волнении, он был рассеян, как человек, забывший что-то важное и не выяснивший даже, что собственно он забыл. С ним были Айседора Дункан и Кусиков.

— Тоже поэт,—сказал про него тихо и хрипло Есенин.

Кусиков сидел, вооруженный гитарой, любимым инструментом парикмахеров, но я думаю, что играть на ней он не умел. Дункан я видел за несколько лет до этой встречи на сцене, когда о ней еще писали, как о чуде. Но мне это не нравилось. Я не понимаю танца, который идет от разума, и ее выступление не произвело на меня никакого впечатления. Я помню даже, что мне было печально, что казалось, будто ей смертельно холодно, что она полуодетая прыгала только для того, чтобы согреться.

Она танцовала и у Толстого, предварительно покушав и выпив водки. Ее танец казался борьбой возраста Дункан с ее привыкшим к славе и любви телом. За этими словами не кроется ничего обидного для женщины, они отмечают только проклятие старости.

Пожилая, располневшая женщина с красным некрасивым лицом, в одежде кирпично - красного цвета, вертелась по тесной комнате, прижимая к своей груди букет помятых, завядших цветов и изображая на своем толстом лице ничего не говорящую улыбку.

Эта знаменитая женщина, прославленная тысячью европейских эстетов, самыми требовательными знатоками пластики, казалась возле маленького, похожего на мальчика, чудесного рязанского поэта совершенным воплощением всего того, чего ему не надо. Здесь нет ничего предвзятого, ничего выдуманного, нет, я говорю о впечатлении того утомительного дня, когда я при виде этой женщины думал: что может сказать ей [illegible] улыбка поэта?

Я хожу в цилиндре не для женщин—
В глупой страсти сердце жить не в силе—
В нем удобней, грусть свою уменьшив,
Золото овса давать кобыле.

Разговор между Есениным и Дункан заключался в жестах и в подталкивании коленом или локтем. Когда она танцовала, он сидел за столом, уголком глаз смотрел на нее и морщил лоб. Несколько раз он мотал головой, как человек, на голый череп которого села муха.

Наконец, Дункан, утомленная, упала на колени и взглянула в лицо поэта своей увядшей и жадной улыбкой. Есенин положил руку на ее плечо, но тут же быстро отвернулся, и я подумал: не в это ли мгновенье сложились в нем жестокие и полные жалости, отчаянные слова:

Что ты смотришь так синими брызгами?
Или в морду хошь?
... Дорогая, я плачу,
Прости.., прости...

Мы просили Есенина прочесть что-нибудь. Он охотно согласился, встал и начал монолог «Хлопуши». Сначала трагические крики его производили впечатление театральности, но вскоре мы почувствовали, как потрясен сам Есенин, и стало до слез тяжело слушать его. Я не мог бы сказать, что его чтение было искусственно или искусно. Все эти эпитеты ничего не говорят о характере декламации. Голос поэта звучал немного хрипло, крикливо, глухо, ничего не могло лучше подчеркнуть тяжелые свинцовые слова «Хлопуши». Восхитительно правдиво и исключительно сильно звучал его монолог.

Он взволновал меня до спазмов в горле. Я был готов зарыдать. И, помню, я не нашел слов похвалы. Но мне кажется, они не были нужны ему. Затем я попросил его прочесть о собаке, у которой отняли и утопили ее семь рыб щенят.

— Если вы еще не устали.

— Я никогда не устаю говорить стихи,—сказал он и неуверенно спросил: —Вам нравится это, про собак?

Я сказал ему, что по-моему он первый в русской литературе писал о животных с такой искренней любовью.

— Да, я очень люблю всех животных,—сказал Есенин задумчиво и тихо.

На мой вопрос, знает-ли он «Рай животных» Клоделя, он не ответил, но охватил голову обеими руками и начал «Песнь о собаке». Когда он дошел до последних строк:

Покатились глаза собачьи
Золотыми звездами в снег,

на его глазах блестели слезы. После этого стихотворения невольно приходило в голову, что Сергей Есенин не столько человек, сколько созданный природой голос исключительно для лирики, для выражения беспричинной печали ландшафта, любви ко всему живущему и сострадания, которого больше всего заслуживает человек.

И Есенин, казалось, был охвачен дрожащим унынием. Он ласкал Дункан, как он, вероятно, ласкал рязанцев, похлопывая ее по спине, и предложил поехать куда-нибудь.

— Куда-нибудь, где шумно,—сказал он.

Было решено вечером пойти в «Луна-Парк».

Отвратительное великолепие «Луна-Парка» подействовало на Есенина возбуждающе. Он смеялся, перебегал от одной мерзости к другой, смотрел, как забавляются чинные маленькие люди.

Быстрота, с которой Есенин смотрел на все эти увеселения, была подозрительной и наводила на мысль, что он хочет все это увидеть, чтобы скорее забыть. Он остановился у круглого киоска, в котором жужжа вертелось что-то пестрое, и спросил меня внезапно, неожиданно и торопливо:

— Думаете вы, что мои стихи нужны и вообще искусство, т. е. поэзия?

Этот вопрос был чрезвычайно уместен! «Луна-Парк» живет весело и без Шиллера. Но Есенин не ожидал ответа на свой вопрос и предложил:

— Идемте пить вино.

Он не производил впечатления балованного и много о себе думающего человека. Скорее казалось, что он попал в это место сомнительного веселья послушный долгу или из приличия. Так неверующие посещают церковь, приходят и нетерпеливо ждут, скоро ли кончится служба, ничего не говорящая им, служба чужому богу.

*) Статья эта—не оригинал, а перевод с немецкого яз. Написана она М. Горьким для немецкого издательства, выпускающего книгу об Есенине.

Нота СССР пекинскому правительству

НОТА ПОВЕРЕННОГО В ДЕЛАХ СССР.

ПЕКИН, 14-III. (Закфаг). **Поверенный в делах СССР в Пекине тов. Черных вручил пекинскому правительству ноту с решительным протестом против захвата советского коммерческого парохода «Память Ленина» и задержения находившихся на пароходе советских дипломатических курьеров, пассажиров и команды парохода. Посольство возлагает на китайское правительство полную ответственность за личную безопасность дипломатических курьеров и всех других задержанных на пароходе лиц.**

При вручении ноты пекинскому правительству со стороны посольства было заявлено, что посольству должна быть обеспечена возможность постоянного общения с арестованными на пароходе «Память Ленина» лицами.

ОТВЕТ ПЕКИНСКОГО МИНИСТЕРСТВА ИНОСТРАННЫХ ДЕЛ.

ПЕКИН, 14-III. (Закфаг). Министерство иностранных дел передало поверенному в делах СССР ноту, в которой говорится, что **министерство телеграфировало в Нанкин и Цзинань бу приказание произвести расследование. В ответ получилась телеграмма специального дипломатического комиссара провинции Шаньдун, в которой говорится, что Бородина и трое курьеров прибыли в Цзинань, что с ними в дороге обращались хорошо и что они проживают в полной безопасности.**

СООБЩЕНИЕ ЯПОНСКОГО АГЕНТСТВА.

ПЕКИН, 14-III. (Закфаг). Агентством Ниппон Демпо получены телеграммы из Цзинань-Фу, в которых говорится, что «арестованные на пароходе «Память Ленина» Бородина и дипломатические курьеры содержатся в безопасности и с ними хорошо обращаются».

НА СВИДАНИЕ С АРЕСТОВАННЫМИ.

ПЕКИН, 14-III. (Закфаг). Заведующий консульской частью советского посольства тов. Смыльмалек выехал в Цзинань-Фу на свидание с арестованными. 13 марта получена телеграмма, что он прибыл благополучно.

Субсидия Мологолесу

БЕРЛИН, 14-III. (Закфаг). По сообщению «Фоссише Цейтунг», правительство решит окончательно вопрос о субсидии Мологолесу. Несмотря на серьезные сомнения экономического характера, **правительство решит предоставить Мологолесу 25 мил. марок из государственных средств, так как в пользу этого высказались министр иностранных дел и германский посол в Москве.**

Под властью чернорубашечников

ПРОЦЕСС ТОСКАНСКИХ КОММУНИСТОВ.

РИМ, 14-III. (Закфаг). Чрезвычайный трибунал, учрежденный на основании закона об охране государства, закончил слушанием дело, возбужденное против нескольких тосканских коммунистов.

Все обвиняемые признаны виновными в преступлениях, состоящих в возбуждении классовой ненависти и стремлении к низвержению правительства. Трибунал приговорил обвиняемых к различным срокам тюремного заключения от одного года десяти месяцев до 14 лет.

ТЮРЕМНЫЙ БЮДЖЕТ РАСТЕТ.

РИМ, 13-III. (Закфаг). Итальянский совет министров ассигновал 9 мил. лир на увеличение наружной тюремной охраны до 6.500 чел., необходимое в связи с нагрузкой тюрем.

Борьба польских рабочих

ЛОДЗИНСКИЕ ТЕКСТИЛЬЩИКИ.

ВАРШАВА, 13-III. (Закфаг). Состоялось совещание лодзинских фабрикантов с министром торговли и промышленности Квятковским. В Лодзь выезжает главный инспектор министерства труда, который предложит бастующим текстильщикам и предпринимателям арбитражное разрешение конфликта.

Получены сведения, что жирардовская мануфактура не примкнула к забастовке.

ДЕМОНСТРАЦИЯ БЕЗРАБОТНЫХ.

ВАРШАВА, 13-III. (Закфаг). 10 марта в Прушкове (вблизи Варшавы) состоялась **демонстрация безработных, которые ворвались в здание городской управы, несмотря на сопротивление полиции.** Получив от городского головы обещание удовлетворить выдвинутые требования, безработные очистили здание.

Прибывшая после этого из Варшавы полиция арестовала 9 рабочих.

Конференция трех держав

ТОКИО, 14-III. (Закфаг). **Японское правительство постановило участвовать на конференции трех держав (Соединенные Штаты, Англия и Япония) по вопросу об ограничении морских вооружений.**

Обреченные

ВЕНА, 13-III. (Закфаг). **Венгерское правительство намерено передать 52 арестованных в Будапеште коммунистов и членов социалистической рабочей партии, в том числе Санто, военно-полевому суду. Полевой суд может или вынести смертный приговор, или оправдать подсудимых. Приговор полевого суда обжалованию не подлежит.**

Единый фронт на австрийских выборах

ВЕНА, 13-III. (Закфаг). Конференция австрийской компартии единогласно поручила ЦК предложить социал-демократам создать единый фронт на предстоящих парламентских выборах. Компартия предложит членам партии и сочувствующим голосовать на выборах за социал-демократических кандидатов, если ЦК социал-демократической партии официально даст обязательство в случае завоевания большинства мандатов в парламенте немедленно осуществить основные требования трудящихся, а в случае получения меньшинства мандатов вести всеми парламентскими и непарламентскими средствами борьбу за осуществление этих требований.

В случае, если состоится соглашение, компартия откажется от требования каких-либо мандатов в парламенте и других компенсаций, сохранив, однако, за собой право самостоятельной агитации и политической деятельности. В органе австрийской компартии «Роте Фане», опубликовано большое открытое письмо по этому поводу.

Обращение австрийской компартии к социал - демократам с предложением совместного выступления на выборах на определенных условиях обсуждается всей печатью. Газеты подробно цитируют письмо компартии и констатируют важность совершенного шага. Желая скомпрометировать социал-демократов перед мелкобуржуазными избирателями, буржуазная печать утверждает, что социал-демократы примут предложение компартии.

Орган австрийской компартии «Роте Фане» печатает резолюции, вынесенные на рабочих собраниях и одобряющие предложения компартии.

Законопроект Джойнсона Хикса

ЛОНДОН, 13-III. (Закфаг). Палата общин приняла законопроект, воспрещающий преподавание детям «мятежных и богохульных учений».

Выступавший в прениях по законопроекту Джойнсон Хикс заявил, что **законопроект не направлен против социалистических воскресных школ, совершающих доброе дело, но против коммунистической пропаганды среди детей.**

Член рабочей партии Дэвис, выступавший за отклонение законопроекта, заявил, что палата находится под впечатлением неправильного понимания коммунизма. Единственная разница между социалистами и коммунистами заключается в методах: социалисты стоят за мирную эволюцию, коммунисты—за внезапный переход к социализму при помощи силы. **Дэвис заявил, что законопроект представляет собою орудие консервативной пропаганды к будущим выборам.**

Десятилетие Февраля в Москве

МОСКВА, 14-III. (Закфаг). Празднование десятилетия февральской революции 12 марта вылилось в Москве в грандиозную народную манифестацию, собравшую десятки тысяч трудящихся. К театру Мейерхольда, к месту сбора бывших царских политкаторжан, начали стекаться с разных концов города большие массы народа, чтобы приветствовать пионеров революции. К 12 ч. дня вся Триумфальная площадь и прилегающие к ней улицы представляли сплошную людскую массу. С балкона театра, встреченные восторженными возгласами и приветствиями, выступали с речами о значении празднества представители всесоюзного общества политкаторжан — ветераны революции т.т. Фроленко, Брагинский, Ярославский и др. В 5 ч. состоялась интересная инсценировка: гремя кандалами, шествовала по направлению к Моссовету одетая в серые арестантские халаты большая группа в 60 чел. политических каторжан, сопровождаемая царским конвоем—золотопогонными офицерами и тюремными надзирателями. Шествие это было окружено многотысячной массой публики.

Торжественное заседание, посвященное десятилетию освобождения из царских тюрем, каторги и ссылки революционеров-подпольщиков, собрало в театре Мейерхольда представителей различных поколений революционеров, начиная с членов партии народной воли. На сцене, изображающей тюремный замок с решетчатыми окнами, громоздкими железными воротами с эмблемой двуглавого орла и полосатой караульной будкой, размещается президиум собрания в составе старосты всесоюзного общества политкаторжан т. Ярославского, т.т. Фроленко, Шевалина, Брагинского, Якимовой - Диковской, Корочкина, Виленского и др.

Заседание открылось речью т. Ярославского. Затем были оглашены приветствия от разных организаций.

Собранием принимается обращение к политзаключенным и узникам капитала и приветствие к китайским революционерам в связи с двухлетием смерти вождя китайской революции Сун-Ят-Сена.

Заседание закончилось просмотром специально подготовленной театром Мейерхольда инсценировки из быта царской каторги.

ТОРЖЕСТВЕННОЕ ЗАСЕДАНИЕ.

МОСКВА, 14-III. (Закфаг). 14 марта в Музее Революции было устроено торжественное заседание, посвященное двум годовщинам: 40-летию 1 марта 1887 г.—покушению на Александра III и 10-летию февральской революции. Среди собравшихся присутствовали участники покушения: т. т. **Говорухин, Шмелева, Ананьина,** шлиссельбуржец **Шебалин**, участница дела 1 марта 1881 года **Якимова.**

Появление за председательским столом участников покушения 1 марта 1887 года было встречено продолжительными аплодисментами. С воспоминаниями о покушении 1 марта 1887 г. выступил т. Говорухин; с воспоминаниями о февральской революции — т. Раскольников. Т. Виленский-Сибиряков говорил об освобождении каторжан в 1917 г.

По окончании торжественного заседания состоялось открытие новых отделов музея.

Революционный Китай и державы

(По материалам мировой прессы).

ПОЛГОДА БОРЬБЫ.

В равной мере и враги, и друзья китайского революционно - освободительного движения сегодня понимают, что великая северная экспедиция, предпринятая Кантоном в конце лета 1926 г., приобрела всемирно-историческое значение, далеко выходящее за пределы значения результатов борьбы между отдельными группировками сил в самом Китае. Сегодня всякому ясно, что тот или иной исход борьбы не только определит пути развития четырехсотмиллионного народа на длительный исторический период, но и перетасует по своему все карты всемирной империалистической игры.

Умирающий Сун-Ят-Сен в своем знаменитом обращении к народам СССР с полной определенностью говорил о «великой борьбе за освобождение угнетенных народов всего мира». И хотя в этой борьбе Китай не получил еще прямой и непосредственной поддержки всего колониального и полуколониального мира, все же можно категорически утверждать, что события, происходящие на территории Китая, находят горячий отклик во всех углах земного шара, где чувствуется железная пята империализма; все же остается бесспорным, что эти события выполняют роль величайшего революционизирующего фактора во всей вселенной. Недавно происходивший в Брюсселе конгресс Лиги борьбы с колониальным угнетением явился лучшим и неопровержимым тому свидетельством.

Кантон в конечном счете ведет борьбу за освобождение не только одного китайского народа, но и за раскрепощение всех угнетенных народов мира, это прекрасно понимают и его враги. Собранные в Шанхае десятки военных судов империалистических держав (в первую очередь, конечно, английских) призваны охранять не только иностранцев шанхайских сеттльментов—они призваны охранять мировой престиж «цивилизованной» белой расы, они призваны показать всем под'яремным народам, что как бы ни были велики успехи освободительного движения, авторитет дальнобойной пушки (авторитет, которому колониальные народы пока еще могут противопоставить слишком мало) еще не утратил своего значения.

Вот почему северная экспедиция кантонской армии неожиданно выросла во всемирно - историческую борьбу миллиардного населения колониальных и полуколониальных стран против хищнического старого империализма, постепенно теряющего свои ядовитые зубы. И если с внешней стороны борьба кантонцев против севера представляется гражданской войной инакомыслящих группировок одного и того же народа, то по существу это борьба двух миров—мира угнетенных против мира угнетателей. Главным врагом освободительного движения являются не реакционные и продажные китайские генералы, а стоящие за их спиной империалистические силы, отстаивающие на китайской территории свои мировые позиции.

«КИТАЙСКИЙ ХАОС».

Еще совсем недавно—около полугода тому назад—это великое значение начавшейся северной экспедиции не было открыто даже для таких искушенных политических игроков, как британское министерство иностранных дел. 2 сентября 1926 года орган министерства «Дейли Телеграф», оценивая первые шаги выступления Кантона, не нашел для своей статьи более подходящего заголовка, чем:

— Китайский хаос.

Обычно столь дальновидные джентльмены Форрейн Оффиса приняли первые бои за южным фронтом за один из обычных эпизодов гражданской войны в Китае, на которую они вдоволь нагляделись и которую они чрезвычайно удачно умели использовать для приумножения своих доходов, начиная с 1911 года. «Дейли Телеграф» испытывает, по-видимому, первые признаки разочарования в своем человеке —Чжан-Цзо-Лине,—которому еще несколько дней тому назад в консервативном английском органе, выходящем в Китае—«Пекин энд Тяньцзин Таймс»—посвятил восторженную статью генерал Сеттон. Советник манчжурского диктатора и начальник мукденского арсенала генерал Сеттон прямо заявлял в своей статье, что

«Чжан-Цзо-Лин — единственный человек, который способен об'единить Китай и дать ему мир. Англия, —писал он,—должна оказать Чжан-Цзо-Лину активную материальную и финансовую поддержку».

Но, как свидетельствует «Дейли Телеграф»,

«неожиданный успех кантонской армии, план которой атаковать У-Пей-Фу с тыла оказался довольно удачным, создал весьма реальную военную опасность».

Министерский официоз, хотя и не понимает смысла происходящего, все же начинает ощущать некоторую тревогу. Суммируя оперативные данные, газета указывает, что

«полученные за последнюю неделю из Китая сведения уничтожили слабую надежду на возможность создания авторитетного правительства в Северном Китае».

Надежды на «единственного человека, способного принести Китаю мир», начинают блекнуть. Военные события идут своим чередом, и уже 5 сентября военный корреспондент «Чикаго Трибюн», несколько более трезво оценивающий положение, сообщает своей редакции:

«Если попытка У-Пей-Фу оказать сопротивление кантонской армии в долине Ян-Цзе-Кианга не увенчается успехом, то не исключена возможность совместных действий наступающей кантонской армии и нетронутых сил народной армии».

Из «китайского хаоса» начинают выкристаллизовываться весьма неприятные для империалистов, для Лондона в первую очередь, четкие формы китайского раскрепощения.

ВРЕМЯ УЖЕ ПРИШЛО.

По мере того, как теснимые кантонцами армии У-Пей-Фу откатываются на север, тревога Англии возрастает. Смутные опасения начинают оформляться. Понемногу делается ясным, что «новый эпизод» гражданской войны грозит повлечь за собою далеко идущие последствия. Как быть? Проще всего было бы применить старые испытанные средства: послать военные суда, войска, аэропланы, танки и раздавить движение южан в самом зародыше. Но, к несчастью, эту систему надо признать несколько устарелой. В железном марше кантонских войск чувствуется организованная сила, с которой англичане не привыкли встречаться в своих «восточных экспедициях». Мало того, твердая поступь наступающих колонн разносится гулким эхом по самым отдаленным уголкам Китая. Экспедиционный корпус может оказаться жалким островком среди разбушевавшегося «китайского хаоса».

Но и это еще не все. Прошло время, когда Англия была мировым гегемоном и могла вести свою политику, не считаясь ни с кем и ни с чем. В Китае переплетаются интересы всех великих держав. Решительные единоличные действия Англии грозят вызвать всемирную бурю. Что скажут в Париже, Токио, Вашингтоне? Действовать самостоятельно не приходится. Дипломатический корреспондент «Дейли Телеграф» указывает новый путь:

«Здесь полагают, — телеграфирует он из Пекина,—что уже пришло время, когда державы, представляющие цивилизацию, должны сомкнуть ряды и выступать сообща. Если это не удастся, английскому правительству не придется затратить много усилий, чтобы найти себе союзника, интересы которого совпадали бы с интересами Англии».

Чего проще?! Выход из положения найден—державам надо только столковаться относительно дележа добычи, а остальное совершится само собой. Британские проекты находят живой отклик у нового друга и союзника Англии. Орган крайнего крыла итальянских фашистов «Имперо» нисколько не сомневается в успехе предприятия.

«Если произойдет распределение зон влияния в Китае,—пишет эта газета в конце сентября,—необходимо, чтобы нам были отведены две провинции—Шень-Си и Гань-Су, так как обе эти провинции отличаются богатством ископаемых и плодородием и менее других заражены китайским национализмом».

Дело как будто сделано. Остается только распределить плодородные провинции между завоевателями. Но, к несчастью, для не в меру ретивых чернорубашечников, оказывается, что—

ВРЕМЯ УЖЕ УПУЩЕНО.

Как бы ни пыжилась Италия в своих стремлениях вести мировую политику большого масштаба, ее голос звучит еще очень неубедительно вне европейских пределов. Упоминая о необходимом союзнике, «интересы которого совпадали бы с интересами Англии», дипломатический корреспондент «Дейли Телеграф» менее всего рекомендовал искать этого союзника на берегах Тибра. Он, конечно, имел в виду Токио и Вашингтон. Но ни в той, ни в другой столице британские замыслы не встретили и тени сочувствия. Японская печать в средних числах сентября плохо скрывала свое злорадство по поводу краха английской базы в бассейне реки Ян-Цзе. Японские промышленники, торговцы, судовладельцы не могли не порадоваться надвигающемуся крушению своего конкурента.

Влиятельная «Токио Асахи» прямо ставила вопрос о возможной британской интервенции и категорически предостерегала Англию от столь необдуманного шага, заявляя, что:

«лучшая политика для Англии—держаться в стороне и предоставить Китай самому себе».

Наряду с этим официозное японское агентство Тохо поспешило оповестить мир о том, что

«представители Англии сделали державам предложение о совместной военной интервенции в Китае с целью защитить особые права и преимущества иностранцев в долине реки Ян-Цзы-Цзян, но державы, повидимому, намерены отклонить это предложение».

Соединенные Штаты сочли такую откровенность преждевременной. «Вашингтон Пост» в те же сентябрьские дни опубликовала следующее сообщение:

«Представители министерства иностранных дел утверждают, что им ничего неизвестно о предложении Англии предпринять совместные действия в бассейне реки Ян-Цзы-Цзян. Отношение Соединенных Штатов к событиям в Китае остается неизменным».

Таким образом, отрицая даже, что предложения Англии носили официальный характер, близкая к Белому Дому газета дает понять, что, до поры до времени, С.-А. С. Штаты не намерены вмешиваться в игру.

Не менее холодно было встречено предложение Англии и в Париже. «Тан» определенно указывал, что Франция слишком занята своими внутренними делами, чтобы принимать участие в рискованных и дорого стоющих военных предприятиях.

Противоречия интересов империалистических держав привели к тому, что лозунг британского журналиста—«время уже пришло»—на этот, по крайней мере, период принял несколько иную редакцию: время уже упущено...

«ДРАМАТИЧЕСКАЯ ПЕРЕМЕНА».

Непрерывные успехи южных армий в течение всего октября доказали, что на неудавшийся сговор держав было потрачено слишком много времени. Шанхайский корреспондент «Дейли Мейль» 18 октября констатирует:

«Наступила, можно сказать, драматическая перемена военного положения в долине Ян-Цзы. Кантонские войска делают попытки наступления на центральный Китай после того, как ими взяты крупные города—Ханькоу и Учан».

Еще совсем недавно «Таймс» писал:

«Многие вожди китайских партий пытались получить помощь от Англии против своих соперников. Но с нашей стороны было бы неблагоразумно принимать чью-либо сторону в этой недостойной борьбе».

Газета с гораздо большим темпераментом, но с меньшим политическим тактом — «Дейли Мейль», однако, прямо заявила, что

«Чжан-Цзо-Лин в настоящее время принял помощь Англии, закупивши в кредит 30.000 стальных шлемов от английской фирмы, изготовляющей военное снаряжение».

«Драматизм» перемены положения на фронте делается, таким образом, более, чем понятным. Однако, этим вопрос не исчерпан. Не менее «драматическая» перемена должна была под влиянием создавшихся обстоятельств произойти и в методах британской дипломатии.

Только-что Англия громила ваньсянских кули из дальнобойных орудий. Сейчас вместо шрапнелей она отправляет в Китай нового особо почетного посла Майльса Лемпсона, который немедленно по прибытии в Китай спешит отправиться в Ханькоу для переговоров с Евгением Ченом. Кроме того, по свидетельству «Тан»

«Чемберлен заявил английским представителям в китайских портах, находящихся под властью кантонцев, чтобы представители дружественно относились к кантонским властям».

По мнению газеты «все это свидетельствует о новой политике Англии, которая таким путем пытается победить Москву в самом Кантоне».

«НОВАЯ» ПОЛИТИКА СО СТАРЫМИ ЦЕЛЯМИ.

Реальным оформлением этой новой политики Англии явился знаменитый меморандум советника британского посольства О'Малли, обращенный к враждующим сторонам и к представителям держав. Этот меморандум представляет собою образец дипломатического коварства. Отмечая в изысканных выражениях «законные стремления китайского национализма», т. е. Кантона, меморандум все выгоды уступок предоставляет его врагам. Меморандум О'Малли — это попытка снова организовать общую интервенцию держав, но менее брутальными способами, чем раньше. Меморандум еще больше углубил противоречия между империалистами. Японская газета «Дзи-Дзи» прямо указывала:

«Японское правительство в высшей степени недовольно английским предложением. Это предложение выгодно лишь для Англии, экспортирующей в Китай высшие сорта товаров, но наносит ущерб Японии, которая вывозит в Китай низшие сорта товаров».

«Ници-Ници» шла еще дальше:

«С одной стороны, — заявляла газета, — Англия проповедует признание Кантона, с другой — поддерживает Чжан-Цзо-Лина. Закулисная деятельность Англии также обречена на неудачу, как потерпела неудачу ее открытая поддержка Деникина и Колчака».

Соединенные Штаты встретили меморандум более, чем сдержанно. «Нью-Йорк Геральд» дал такую характеристику новому шахматному ходу Англии:

«Англия хотела одним ударом убить двух зайцев, но сделала это слишком поздно и не убила ни одного».

Почти одновременно депутат оппозиционной демократической партии Блэк и депутат правящей республиканской партии Фордер вносят в палату представителей две резолюции, которые требуют полного пересмотра отношений с Китаем.

Правительственная «Вашингтон Пост» поддерживает резолюцию Фордера:

«Китай твердо решил сбросить цепи иностранного господства, — пишет газета, — и заслуживает симпатий Соединенных Штатов».

Французская пресса сочла меморандум «моральной капитуляцией цивилизованных» держав, и Бриан отказался участвовать в этом предприятии. Меморандум потерпел полный крах и в Европе, и за океаном. Сколотить единый фронт держав и на этот раз не удалось.

РАЗОРВАВШАЯСЯ БОМБА.

Таковой по существу должен быть признан январский инцидент в Ханькоу, когда китайцы овладели британской концессией, когда английский флот не осмелился стрелять, когда разбуженные ночью англичане едва ли не в одном белье бежали из насиженных гнезд и засели в бест в помещении нефтяной компании, валяясь на полу и боясь показать нос на улицу. Действия англичан в этот период носят характер прямой провокации. Они закрывают магазины и банки, хотя в городе царит полное спокойствие, они добровольно и без всякой надобности пребывают в положении пленников, а Парсиваль Филиппс, корреспондент «Дейли Мейль», ежедневно строчит длиннейшие каблограммы, стремясь доказать всему миру, что «цивилизация» находится в смертельной опасности. «Дейли Телеграф» подводит итог:

«Английский престиж в Азии, — заявляет газета, — окончательно погибнет, если не будут приняты меры, чтобы восстановить его».

И Англия принимается за дело. Количество войск и военных судов, направляемых в Шанхай, возрастает в геометрической прогрессии. Прямой и косвенный дипломатический нажим во всех столицах удесятеряется. Однако, хотя другие державы также посылают военные силы в Китай (несомненно, имея в виду в первую очередь борьбу против самостоятельных захватнических действий сильного конкурента Англии), единый фронт все же остается только мечтой Даунинг стрит.

Концентрация войск принимает особенно широкие размеры, когда в порядок дня ставится вопрос о Шанхае.

ШАНХАЙ.

Не только потому, что Шанхай является крупнейшим портом и величайшим промышленным центром. Борьба за Шанхай является решающим этапом в поведении империалистических держав по отношению к революционному Китаю. Здесь собрались вымпела всех больших и малых хищников. И хотя уже самое их присутствие значительно затруднило и замедлило падение города и переход его в руки кантонцев, все же и здесь внутренние противоречия между державами не позволили им пока выступать сообща.

Наступают грозные решающие дни. Открывается новая страница истории освобождения китайского народа, а вместе с ним и освобождения всех колониальных и полуколониальных народов. Хищники притаились и готовятся к прыжку. Но ход развития событий за истекшие полгода определенно говорит о том, что империалисты скорее готовы упустить добычу, чем отдать ее в руки соперника. Это неот'емлемое свойство всякого хищника в значительной мере нейтрализует опасность, нависшую над Шанхаем, над революционно - освободительной борьбой китайского народа, над грядущим освобождением всех угнетенных, всех рабов империалистического мира.

Ф. Ш—ЛЬ.

Советское Закавказье

(По прямому проводу, телеграфу и телефону от наших корреспондентов)

После обвала на АЦГЭС

КОМИССИЯ СНК ГРУЗИИ ВОЗВРАТИЛАСЬ.

14 февраля из Батума в Тифлис возвратилась комиссия Совнаркома Грузии по расследованию катастрофы. Комиссией собран материал, рисующий положение работ на станции и причины катастрофы. В беседе с сотрудником Закгага член комиссии инж. Шахбудагов сообщил следующее:

«Непосредственной причиной несчастного случая, происшедшего на станции, надо, конечно, считать стечение неблагоприятных обстоятельств, как-то: слабость скалы и совпадение момента обвала со временем осмотра трещины в скале техническим персоналом. Но это лишь непосредственная, но не главная причина. Дело в том, что для ускорения пропуска воды из реки в донный спуск, без чего нельзя полностью развернуть работы по сооружению плотины, технический персонал Аджарис-Цхальской гидростанции применял необычайный при таких сооружениях план и метод работы, не отвечающий общепринятым техническим положениям».

Подробный доклад о результатах работ комиссией будет сделан Совнаркому Грузии. (Закгаг).

ПОХОРОНЫ В МАХУНЦЕТИ.

БАТУМ, 14-III. (Закгаг). 12 марта в селении Махунцети на постройке Аджарис-Цхальской гидростанции состоялись похороны погибших во время катастрофы 9 марта производителя работ инженера И. М. Калашникова, тоннельного инженера А. А. Стальнова, бурильного мастера Б. Бурмистенко и вагонетчика Полянского.

На похороны в Махунцети из Батума выехали представители ЦИК и Совнаркома Аджаристана, представители всех организаций и профсоюзов, а также в полном составе управление по сооружению гидростанции, рабочие и служащие, представители печати и др.

В день похорон работы на гидростанции были совершенно прекращены.

От имени обласкома КП (б) Грузии слово произнес т. Цехелашвили. «Они погибли — сказал он, — выполняя свой долг, работая для всех, для будущего».

Т. Гамкрелидзе сказал: «Их смерть на славном рабочем посту должна служить ярким примером для каждого рабочего, каждого честного члена армии труда, борющейся за осуществление социализма».

Затем выступили т.т. Карабадзе, инженер Абдулин, Цвик и др. Были оглашены телеграммы соболезнования от третьего всегрузинского с'езда инженерных и технических сил, от т. Лукашина, Чичинадзе и др.

К месту погребения на вершине горы, под которой проходит донный туннель, гроб с останками строителей туннеля понесли на руках члены правительства, товарищи и сослуживцы. Во время опускания тела в братскую могилу был произведен салют — 21 взрыв в горах. На могиле поставлен временный памятник.

Правительственной комиссией постановлено обеспечить семьи погибших пожизненной пенсией.

Бакинский день

ПЛЕНУМ БАКСОВЕТА.

БАКУ, 14-III. (Закгаг). Состоялся пленум Баксовета. Пленум выбрал на всеазербайджанский с'езд советов 205 делегатов с решающим голосом и 85 с совещательным. Среди избранных: т.т. Орахелашвили, Назаретян, Мусабеков, Мирза-Давуд Гусейнов, Агамали-Оглы, Мирзоян и др. Рабочих от станка выбрано 145, беспартийных —110, женщин—22, крестьян—15.

Рассмотрев вопрос о безработице, пленум постановил усилить кредитные ассигнования на общественные работы до 400 тыс. рублей (100 тыс. Баксовет, 100 тыс. Азсоцстрах и 200 тыс. по госбюджету) и одновременно просить Совнарком ЗСФСР увеличить средства, отпущенные Баку на безработицу по госбюджету, еще на 100 тыс. рублей и СНК Азербайджана на такую же сумму.

С'ЕЗД УПРАВЛ. ЗАВОДАМИ ЗАКХЛОПКОМА.

БАКУ, 14-III. Сегодня в 10 час. утра открылся 2-ой с'езд управляющих заводами Закхлопкома. Во вступительном слове председатель Закхлопкома т. Буниат-Заде поставил два главных вопроса: план посевных площадей на текущий год в Закавказьи и о ремонте и строительстве. Т. Буниат-Заде предложил с'езду уделить максимум внимания предстоящей работе в связи с переменой методов хлопковой кампании, которая в этом году будет базироваться, главным образом, на с.-х. кооперации. Далее были оглашены на с'езде выдержки из письма т. Серго Орджоникидзе, в котором предлагается серьезно подумать об удешевлении хлопка за счет повышения урожая и уменьшения накладных расходов.

Выступивший с докладом о предстоящей посевной кампании т. Крыштал подчеркнул желательность проведения полного участия кооперации в текущую кампанию как в посевах, так и в реализации урожая.

Кооперативы будут получать за это столько, сколько установит Зак. ВЭС. Отчисления в пользу центральных кооперативов в текущую кампанию установлены правлением Закхлопкома по 1 копейке с пуда сырца против полукопейки в прошлом году. Коснувшись снабжения хлопкоробов, т. Крыштал сказал, что мануфактуры уже заготовлено 10 вагонов. В ближайшее время будет совершена сделка еще на 10 вагонов.

Доклад вызвал оживленные прения, в которых приняли участие представители с мест.

ЯРМАРКА.

БАКУ, 14-III. На ярмарке — обычная живая работа; особенного оживления за последние дни не наблюдается, хотя почти ежедневно прибывают новые грузы и представители новых фирм. На-днях прибыл на ярмарку представитель крупной тавризской купеческой компании Садыки. Около 67 персидских фирм зарегистрированы на ярмарке и производят активные операции. Всего же на ярмарке 119 разных фирм. Последние два дня дали 26 сделок. За время существования ярмарки заключено сделок более, чем на 12 миллионов.

СМЕРТЬ ПРОФ. ИШКОВА.

БАКУ, 14-III. 12-го марта скончался от разрыва сердца декан педагогического факультета азербайджанского государственного университета, профессор Леонид Александрович Ишков.

ЗАКАВКАЗСКОЕ ХЛОПКОВОЕ СОВЕЩАНИЕ.

БАКУ, 14-III. 14 марта открывается 6-ое закавказское хлопковое совещание. В порядке дня вопросы предстоящей посевной кампании.

СОВЕЩАНИЯ КООПЕРАТОРОВ.

БАКУ, 14-III. В настоящее время во всех уездах Азербайджана Азериттифаком проводятся уездные совещания представителей низовой кооперативной сети. Для инструктирования совещаний на места выехали члены правления Азериттифака. В Бакинском, Гянджинском и Ленкоранском уездах совещания уже закончены.

С'ЕЗД СОЮЗА ПЕЧАТНИКОВ.

БАКУ, 14-III. Закрылся с'езд союза печатников Азербайджана. С'езд наметил ряд мероприятий по оказанию материальной помощи безработным членам союза.

К УБИЙСТВУ В СЕЛ. НОВРУЗЛУ.

БАКУ, 14-III. Кассационная коллегия Верховного суда Азербайджана утвердила приговор гянджинского окружного суда по делу об убийстве кулаками в сел. Новрузлу, Агдамского уезда, батрака. Один из убийц приговорен к расстрелу; другому, старику 60-ти лет, расстрел заменен 10 годами лишения свободы.

ПАСТБИЩНЫЙ ВОПРОС В АССР.

БАКУ, 14-III. В землеустроительном отделе наркомзема вашему сотруднику сообщили, что в скором времени будет произведено распределение между кочевниками-скотоводами бывшего Шемахинского уезда 48 участков обследованных и устроенных пастбищ в количестве 32.000 дес., для чего созывается специальный с'езд скотоводов данного района.

Распределение пастбищ в уездах будет производиться, как и в прошлом году, уездными земельными отделами, при чем предпочтение будет отдаваться прежним арендаторам, при наличии у последних соответственного количества скота.

ТОВ. МАХАРАДЗЕ НА С'ЕЗДЕ СОВЕТОВ В ЦХИНВАЛИ

Указания делегатов-крестьян

18 марта—с'езд советов АССР

ТОВ. МАХАРАДЗЕ В ЦХИНВАЛИ.

ЦХИНВАЛИ, 14-III. Вчера в 7 час. вечера в здании государственного театра состоялось торжественное открытие 7-го с'езда советов Юго-Осетии. На с'езд прибыл т. Филипп Махарадзе. Тов. Махарадзе выступил с докладом о деятельности правительства ССРГ. В своем докладе он отметил возрождение промышленности Грузии и указал на сооружение новых фабрик и заводов. Коснувшись кооперации, т. Махарадзе отметил прошедшее по всей линии снижение цен в кооперации.

Затем состоялся доклад пред. ЦИК Юго-Осетии т. Джатиева о деятельности правительства Юго-Осетии. В прениях по докладу делегаты-крестьяне указывали, что медленность хозяйственного роста области об'ясняется отсутствием дорог, недостатком школ, больниц и т. п.

С'ЕЗД СОВЕТОВ АССР.

БАКУ, 14-III. Открытие азербайджанского с'езда советов, назначенное на 15-ое марта, состоится 18 марта.

НА С'ЕЗД СОВЕТОВ.

БАКУ, 14-III. Сегодня вечером на пленуме Баксовета выбрано 280 делегатов на предстоящий с'езд советов.

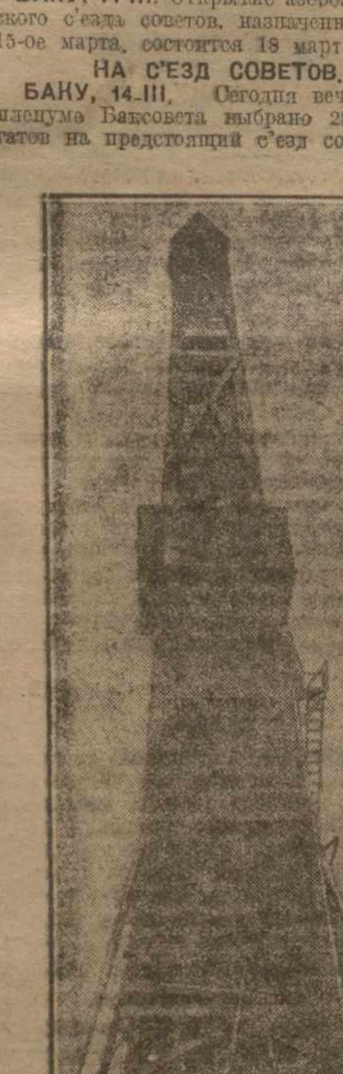

Нефтяная вышка в Балаханах.

С'ЕЗД СОВЕТОВ.

СИГНАХ, 14-III. Уездный с'езд советов созывается 15 марта. В порядке дня: доклад правительства, уездного исполкома, УОНО и земотдела.

Ленинакан, 14 марта

АРХЕОЛОГИЧЕСКАЯ НАХОДКА.

ЛЕНИНАКАН, 14-III. В сел. Молла-Муса во время земляных работ найдена древняя печать из красного сердолика. На печати выгравирован одногорбый бык (зебр). Печать отослана в археологический музей Армении.

С'ЕЗД СОВЕТОВ.

ЛЕНИНАКАН, 14-III. 11 марта в сел. Дувкянд состоялся с'езд советов 1-го участка. С'езд советов уезда назначен на 25 марта.

ИЗВЕСТКОВЫЙ ЗАВОД.

ЛЕНИНАКАН, 14-III. Исполкомом принято предложение инж. Шафф об устройстве в Ленинакане известкового завода.

Вопрос о постройке нефтеперегонных заводов

Земля под заводы отведена правительством Аджаристана

Сооружение оросительных каналов в АССР

Дорожное строительство в Армении

НЕФТЕПЕРЕГОННЫЕ ЗАВОДЫ.

БАТУМ, 14-III. Прибывший из Баку начальник Азнефти т. Баринов сообщил вашему корреспонденту, что цель его приезда — получение окончательного оформления отвода участков земли под нефтеперегонные заводы, около местности Тамара.

— В связи с проектом постройки заводов в этом месте возникли опасения, что угольный дым, выделяемый заводами, вредно отразится на различных субтропических культурах, находящихся вблизи, и в частности на чае. Этот вопрос обсуждался в Москве специалистами, которые признали эти опасения неосновательными.

Теперь, в связи с отводом правительством Аджаристана нужных участков земли, на которых расположены частновладельческие ценные культуры, постройки и проч., создана специальная комиссия из представителей власти и Нефтесиндиката, которая должна в десятидневный срок произвести оценку этих культур на отчуждаемых участках. **С окончанием работ этой комиссии будет немедленно приступлено к постройке заводов.**

В первую очередь будет установлена керосиновая батарея колоссальной мощности в 50 миллионов пудов в год, единственная по величине во всем Союзе.

Постройка эта должна быть окончена в 14-18 месяцев, в зависимости от поступления оборудования, заказы на которое уже размещены частью заграницей и, главным образом, на внутреннем рынке.

Технические силы на постройку заводов перебрасываются из Баку, высококвалифицированные рабочие будут взяты частью также из Баку и частью из Москвы. Всего же на постройке будет занято до 1.000 человек. Будут развернуты также подсобные механические мастерские и проч.

Постройкой нефтеперегонных заводов в Батуме, с перекачкой смеси дестиллатов по существующему трубопроводу из Баку, с доведением перекачки с 23—24 миллионов пудов сейчас до 50 миллионов пудов, с колес будет снято 26 милл. пудов, что принесет железной дороге значительное облегчение.

ЭКСПОРТ НЕФТЕПРОДУКТОВ.

БАКУ, 14-III. (Закгаг). Комиссией НКПС, обследовавшей Зак. ж. д., достигнуто соглашение с ближне-восточной конторой Нефтесиндиката об усилении вывоза из Баку экспортных нефтепродуктов. Ориентировочная программа вывоза экспортных нефтепродуктов за последние шесть месяцев 1926-1927 года определена с ежемесячной подачей в апреле — в 250 цистерн, в мае — в 257, в июне — в 258, в июле — в 220, в августе — в 208, в сентябре — в 210 цистерн.

Вывоз бензина за первые три месяца определялся ежесуточно по 65 цистерн, в остальные три месяца ежесуточно по 60 цистерн. Ориентировочная программа экспортных перевозок на 1927-1928 год определена с годовой среднесуточной подачей в 330 цистерн. В настоящее время суточная подача бензиновых цистерн достигает 42-45, общая подача — 240 цистерн.

ОРОСИТЕЛЬНЫЕ КАНАЛЫ.

БАКУ, 14-III. (Закгаг). В Азербайджане сооружается ряд оросительных каналов. Гяур-Архский канал (Карягинский уезд) уже заканчивается; выполнено 35.000 куб. саж. земляных работ. Сейчас идут работы по постройке головных сооружений на Араксе, которые будут закончены в мае. С половодьем будет пущена первая вода в Карасаххальский канал, который в этом году оросит 1.500 дес. На Мугани заканчивается расширение каналов Шаумяна и Азизбекова. К маю будет готов новый шлюз на канале Мясникова. Весной в Нахкрае будет пущена вода в канале Факрет-Архи, который оросит 5.000 десятин.

ДОРОЖНОЕ СТРОИТЕЛЬСТВО В АРМЕНИИ.

ЭРИВАНЬ, 14-III. Вашему корреспонденту в управлении шоссейных дорог Армении сообщили следующее:

— В этом году перед управлением дорог стоят крупные строительные задачи. На дорожное строительство по бюджету 1926-1927 г. ассигновано более миллиона рублей. Часть этой суммы будет израсходована на капитальный ремонт дорог, протяжением около 1.700 километров, а другая часть — на постройку новых дорог.

В этом году намечены следующие работы: окончание постройки Кешишкенд-Базарчайской дороги, протяжением в 60 километров; постройка дороги Тауз—Кала—Иджеван, длиною в 60 километров; дорога Бозикенд-Мисханские пастбища, протяжением в 16 километров, строющаяся специально для продвижения кочевников, прибывающих на кочевки из Азербайджана.

Линия Базарчай — Кешишкенд уже готова; остается закончить постройку мостов, часть земляных работ и планировку полотна. Дорога будет готова в окончательном виде к октябрю и соединит, между прочим, Катарские рудники с Эриванью. С наступлением теплых дней работы начнутся повсеместно. Ощущается недостаток в технических силах; приняты меры к пополнению кадра технических работников из других республик.

СОЮЗ ДЕРЕВООБДЕЛОЧНИКОВ.

ЭРИВАНЬ, 14-III. До настоящего времени в Армении не существовало союза деревообделочников. Рабочие-деревообделочники были об'единены в союзе землес, частью в союзе строителей. Рабочие же небольших мастерских оставались вне профессиональных об'единений. В настоящее время Совпрофом Армении ведется работа по организации самостоятельного союза деревообделочников. Идет организация в союз рабочих деревообделочников, работающих в настоящее время в частных мастерских. В начале апреля предполагается созвать первый всеармянский с'езд союза деревообделочников. До этого будет произведена общая перерегистрация членов нового союза и обследование месткомов.

ПУСК НОВОЙ ЭЛЕКТРОСТАНЦИИ.

БАКУ, 11-III. В Сабир-Абаде (Петропавловске) состоялся торжественный пуск новой тепловой электростанции в 75 лош. сил, предназначенной для нужд освещения. Постройка станции обошлась в 52.000 руб.

Снижение цен в АзВПО

БАКУ, 14-III. В беседе с вашим сотрудником председатель правления военно-потребительского общества т. Тигидо сообщил следующее:

— С 15 марта нами предпринимается новое, довольно значительное снижение цен почти на все товары широкого потребления. До 15 февраля на хлопчато-бумажную мануфактуру наценки на цены треста составляли 27 процентов, с 15 февраля произведено снижение в этой группе — по бельевым товарам — до 20,6 проц., на сатины — до 10,4 проц. и на всю остальную мануфактуру—до 23,2 проц. С завтрашнего же дня цены на хлопчато - бумажную мануфактуру по всем ее группам будут вновь снижены до 20,5 проц., за счет уменьшения наценок кооперативных организаций. На льняные изделия с 15 марта снижение произойдет с 21,5 проц. до 20 проц.; что же касается камвольных и суконных товаров, то наценки, по сравнению с февралем, снизятся на 5 проц. Недавно нами произведено также снижение цен на галантерейные товары массового потребления с 25 проц. накидки до 18 проц.; по хромовой группе обуви наценки снижены с 22 до 16 проц., а по юхтовой — до 9—12 проц. Значительно снижены цены на металлическую посуду — с 17 до 5 проц., и на изделия Продасиликата (фарфор, фаянс) — с 20 до 12 проц. Снижение цен на сел.-хоз. продукты, к сожалению, не дошло до потребителя, так как в то же время повысились заготовительные цены на эти продукты.

ПЕРВАЯ ВЕСЕННЯЯ ВСПАШКА

Дезинфекция виноградных лоз

Под угрозой наводнения в Цхинвали

ВЕСЕННЯЯ ВСПАШКА.

КУТАИС, 14-III. Во всех населенных районах Кутаисского уезда началась весенняя вспашка. Погода благоприятствует вспашке.

ДЕЗИНФЕКЦИОННАЯ КАМЕРА.

БАКУ, 14-III. 8 марта на ст. Акстафа установлена дезинфекционная камера для дезинфекции виноградных чубуков, направляемых из Грузии в пределы Азербайджана. Вторая дезинфекционная станция будет установлена на ст. Ялама 15 марта.

КУРСЫ ДЛЯ ЧЛЕНОВ РЕВИЗИОННЫХ КОМИССИЙ.

ВЕЛИСЦИХЕ, 14-III. Открылись краткосрочные, на пять дней, курсы для членов ревизионных комиссий потребительских кооперативов Сигнахского и Телавского уездов. Из 24 кооперативов с'ехались пока делегаты 7 комиссий.

ПОД УГРОЗОЙ НАВОДНЕНИЯ.

ЦХИНВАЛИ, 14-III. Благодаря быстрому таянию снега, **уровень реки Лиахвы начал резко подниматься.** Принимаются предупредительные меры, так как расположенные на низких берегах дома, гидростанция и лесопильный завод могут быть затоплены.

ПОГОДА В АБАСТУМАНЕ.

АБАСТУМАН, 14-III. Стоит теплая солнечная погода; снег быстро начал таять. Температура днем в тени доходит до 5 гр., а ночью опускается до 6 гр. ниже нуля.

ГРИПП.

КУТАИС, 10-III. (Закгаг). В городе и уезде зарегистрировано за февраль 387 случаев заболевания гриппом. Заболевания не носят эпидемического характера.

В день 8 марта

ШКОЛА КРОЙКИ И ШИТЬЯ.

СИГНАХ, 14-III. В ознаменование международного дня женщины в Иоро-Мугалинском теми открывается школа кройки и шитья для тюрчанок. Расширяется также школа кройки и шитья в Сигнахе. 8 марта произведен торжественный выпуск женских групп ликпунктов в сел. Гурджаани, Вардисубани, Тела, Пона и друг. Вышла газета «Голос крестьянки».

ОТКРЫТИЕ ДЕТСКОГО САДА.

ОЗУРГЕТИ, 14-III. 8 марта, в день международного праздника трудящихся женщин, в Озургети открыт детский сад, названный именем Марии Орахелашвили.

Поправка. Список почетного президиума Ахалсенакского уездного с'езда советов, отчет о котором помещен в печати 12 марта, передан неточно и с пропусками. Даем его в исправленном виде: «В почетный президиум с'езда избраны: т. т. Сталин, Рыков, Калинин, Бухарин, Гегечкори, Орджоникидзе, Цхакая, Элиава, Махарадзе, Кахиани, Картвелишвили, Орахелашвили, Ломинадзе и Томский». (Закгаг).

Реализация займа 1927 г.

АГИТАЦИОННЫЙ ФИЛЬМ.

БАКУ, 14-III. Наркомфин АССР заказал Азгоскино специальный агитационный фильм, посвященный займу 1927 года. Фильм в скором времени будет демонстрироваться во всех кино-театрах Баку.

АЗНЕФТЬ И ЗАЕМ.

БАКУ, 14-III. В рабочих районах Баку подписалось на заем до 10 марта 80 процентов рабочих и служащих Азнефти.

ПОДПИСКА ИДЕТ УСПЕШНО.

СУХУМ, 14-III. (Закгаг). В сухумском отделении Госбанка началась подписка на 10-процентный заем 1927 года. За первый день реализовано облигаций на 2.000 рублей.

Президиум Совпрофа на внеочередном заседании признал безусловно необходимым распространение займа среди рабочих и служащих. Всем правлениям союзов поручено провести широкую агитационную кампанию о коллективной подписке.

Нужны ли арбитражные комиссии в ЗСФСР

Вопрос о том, есть-ли необходимость в параллельном с общими судами существовании арбитражных комиссий, неоднократно возбуждался, главным образом, со стороны комиссариата юстиции РСФСР и в настоящее время является предметом особого обсуждения подготовительной комиссии СНК СССР. Указывалось и указывается на то, что те особые условия, которые вызвали к жизни этот институт, уже изжиты и что общие суды с таким же успехом, как и арбитражные комиссии, могут разрешать споры, находящие свое завершение в последних.

Как известно, наиболее существенными соображениями, легшими в основание организации арбитр. комиссии, были следующие: отличие имущественных споров между госучреждениями и предприятиями от разрешаемых судами вообще споров о праве гражданском, необходимость подчинения этих споров не столько правовому, сколько своего рода хозяйскому разрешению, возможность для органов, руководящих хозяйством и экономикой страны (ЭКОСО республик), контролировать через свою комиссию, каковой является арбитр. комиссия, деятельность госучреждений и предприятий и, наконец, недостаточная подготовленность личного состава наших судов и связанное с этим опасение за правильное разрешения споров, возникающих между госучреждениями и госпредприятиями, зачастую чрезвычайно сложных и требующих основательного знакомства с принципами проводимой экономической политики государства.

В зависимости от этого система организации арбитр. комиссий отлична от структуры общих судов; здесь нет заседателей и их заменяют члены — хозяйственники, назначаемые на эту должность ЭКОСО республик. Кроме того, арбитражные комиссии при разрешении споров руководствуются принципами хозяйственной целесообразности.

Правильно-ли утверждение, что эти условия отпали и введение арбитр. комиссий в общую систему судов уже является назревшим вопросом или, быть может, такая реорганизация арбитр. комиссий вызывается требованиями проводимого режима экономии? Ответ на эти вопросы находится в тесной зависимости от рассмотрения самой системы нашего государственного хозяйства.

Последнее представляет собой единое целое наряду с разрозненными элементами частного хозяйства. Совершенно очевидно, что оба эти сектора народного хозяйства не могут быть подчинены одним и тем же законам и правилам, так как между структурой государственного и частного хозяйства имеется глубокая разница, обуславливаемая наличием социалистического планового начала, которым руководствуется деятельность государственного хозяйства.

Гражд. кодексы республик, входящих в ЗСФСР, так же, как и гр. кодекс РСФСР, построены именно как кодексы гражданского права. Отношения гос. и хоз. органов не могут быть совершенно безболезненно уложены в рамки этих гражд. кодексов и, наоборот, нередко вступают с ними в коллизию, об'ясняемую тем, что в основу этих отношений вложены совершенно иные принципы, чем в отношения частных хозяйств.

В этом кроется главное основание того, чтобы для разрешения спорных вопросов, вытекающих из отношений гос. и хоз. организаций, существовали особые органы — арбитражные комиссии, отличные от общих судов. Система нашего государственного хозяйства в основании своем изменениям не подвергалась, наряду с сектором индивидуального и неорганизованного частного хозяйства она продолжает существовать, как социалистическое плановое хозяйство, что имело место и в момент организации арбитражных комиссий. Поэтому мысль об упразднении этого особого органа надо признать несвоевременной и не отвечающей требованиям планового сектора.

Наряду с частным гражданским правом, регулирующим отношения частных хозяйств, создается особое публично - хозяйственное право, с особыми специфическими нормами, так как споры, возникающие в результате проявления административно-хозяйственных функций регулирующих органов, относятся не к судебным спорам в тесном смысле слова, а к спорам об административном регулировании промышленности и торговли. В конечном итоге разрешение этих споров должно иметь свое завершение в ЭКОСО, а последнее их рассмотрение передает арб. комиссиям, как своим органам, равным образом, как свои функции планирования передает Госплану. Есть-ли необходимость сейчас функции, принадлежащие ЭКОСО, из'ять у них и передать судебным органам? Такая возможность еще не назрела и не выдвигается практическими требованиями жизни. Да такое разрешение и не принесет никакой пользы, так как, совершенно без всяких оснований функции, принадлежащие ЭКОСО, будут распылены между судами. Если же принять во внимание современное состояние судов наших республик, то нужно признать, что такая передача им функций ЭКОСО не только не принесет пользы, но нанесет определенный вред. Наши суды еще не окрепли окончательно, сама система судоустройства еще не закончена, в ССР Грузии и АССР поставлен на очередь вопрос о реорганизации судебного аппарата, а ЗСФСР не имеет ни об'единенного комиссариата юстиции, ни Верховного суда.

Эти особенности нельзя не учесть при разрешении такого кардинального вопроса, как вопрос о передаче функций арбитр. комиссий общим судам. Вся сила и все значение арбитр. комиссий заключается в том, что вместо народных заседателей здесь заседают, вместе с юристами, имеющими юридическую подготовку, хозяйственники. Арб. комиссии —это суд самих хозяйственников. Активно участвуя в них в качестве судей, хозяйственники в процессе работы комиссии постепенно выковывают и определяют свои взаимоотношения, устанавливают свои хозяйственные порядки и обычаи. При недостаточной налаженности во взаимоотношениях хозорганов арб. комиссии, проникнутые целиком интересами хозяйства, руководствующиеся основными принципами экономической политики регулирующих органов, вносят в эти взаимоотношения порядок и согласованность. В арбитражных комиссиях такая даже, казалось-бы, свободная группа отношений, как договорно - обязательственная, имеет иную оценку, чем в общих судах. Важнейшим моментом при рассмотрении споров по договорным отношениям между госпредприятиями являются не те частные интересы, которые создаются договором для того или иного госоргана, а выполнение либо общего плана, либо вполне определенных частных директив. Арбитр. комиссия проверяет степень выполнения госпредприятием определенных заданий со стороны высших управляющих органов, оценивая договоры не более, как форму увязки взаимоотношений сторон.

Если принять, кроме того, во внимание, что арбитр. комиссия решения свои согласовывает с регулированием цен, плановым распределением кредитов, с обязательными производственными программами и т. д., то станет понятно, что оценка свободы волеизъявления, выражающаяся в договорах, со стороны арб. комиссий совершенно иная, чем в общих судах, руководствующихся кодексом.

Целесообразно-ли при таких условиях слияние арб. комиссий с общими судами? Конечно, отрицательный ответ на этот вопрос напрашивается сам собой.

Учитывая эти моменты, противники арбитражных комиссий соглашаются сохранить все особенности, отличающие их от судов, но при условии введения их в общую систему судов, в виде особых арбитражных сессий, в целях создания единой практики и единого толкования гражданских законов.

Представляет - ли такое искусственное соединение двух разнородных учреждений какую-либо ценность? На этот вопрос также приходится ответить отрицательно по след. соображениям. Характерной особенностью арб. комиссий является то, что надзор над ними сосредоточен в ЭКОСО, которое проверяет решения их и правильность применения принципа хозяйственной целесообразности. Если эта особенность будет сохранена и для арбитражных сессий общих судов, то к чему же будет сводиться надзор наркомюстов республик? Не создастся ли на практике такое положение, что НКЮ присвоят себе функции ЭКОСО по регулированию экономической политики, а если нет, не останется-ли этот надзор лишь на бумаге?

Что касается вопроса о создании единой практики, то это соображение отпадает, так как если бы была возможна единая практика, то какая же надобность в создании особых сессий со всеми особенностями, свойственными арбитражным комиссиям?

Все эти соображения говорят за то, что правильнее оставить арбитражные комиссии там, куда они больше тяготеют и с кем они больше связаны, т. е. при ЭКОСО.

В ЗСФСР это является не только правильным, но единственным разрешением вопроса и по другим основаниям (наличность закавк. хоз. об'единений, споры между хоз. органами [illegible] республик и т. д.).

Все эти соображения говорят за целесообразность сохранения арбитражных комиссий, как высшей в ЗСФСР, так и остальных, организованных в отдельных республиках. Такую оценку вопроса дал ВЭС ЗСФСР, который высказался за необходимость дальнейшего функционирования высшей закавказской арбитражной комиссии.

П. БАХТАДЗЕ.

Об'единенное заседание работниц ОРК и работников Наркомюста

БАКУ, 13-III. (Закгаг). Состоялось об'единенное заседание работниц ОРК и работников наркомюста, на котором заслушан доклад об изменении кодекса семейного и брачного права в части кябинных обязательств. Совещание обратило внимание на два момента кодекса: **на введение фактического брака и ответственности всего крестьянского двора за алиментные обязательства одного из своих членов. Оба эти момента совещанием отвергнуты. Совещание нашло введение обоих статей в условиях Азербайджана преждевременным.**

По мнению совещания, первый пункт неминуемо бросит отсталое население Азербайджана в об'ятия духовенства и послужит толчком к усилению многоженства.

Совещание постановило просить АзЦИК о пересмотре ранее принятого им решения в части кябинных актов в сторону отмены этого разрешения с тем, чтобы одновременно были приняты меры для обеспечения интересов женщин-тюрчанок — на случай разводов в советском порядке.

Совещание находит, что примечание второе к статье 436 гражданского кодекса, признающее силу за кябином, совершаемом при участии духовенства, нарушает основы 436 статьи.

Проект нового кодекса уже внесен в АзЦИК и будет введен в течение ближайшего времени.

Лесозаготовки Зак. ж. д. в Нижней Сванетии. Сплав леса по Цхенис-Цхали.

К серьезному нужно подойти серьезно*)

Рационализация местных торгов—вопрос важный и своевременный. Но к этому вопросу нужно подойти с наибольшей серьезностью. Положения, выдвинутые в статье тов. Новикова («Заря Востока» № 1403), на мой взгляд совершенно неправильны и могут толкнуть республиканские торги на ошибочный путь.

Местные республиканские торги (Армениторг, Азгосторг и Грузгосторг) в свое время уклонились от прямой своей задачи и превратились в бессистемный торговый аппарат, приносящий подчас вред государству.

Надо остановиться подробнее на этом явлении и выявить причину ухода торгов с правильного пути. По моему мнению, на республиканские торги должно быть возложено: оптовая реализация продукции местной промышленности и сельск. хозяйства в районах своих республик; оптово-розничная торговля товарами, не имеющимися в ассортименте кооперации, главным образом, строительными, железо-скобяными, металлотехническими и техническими; организованное снабжение частного розничника пром. товарами; и заготовки. Ни в коем случае республиканские торги не должны заниматься принятием на себя представительств органов союзной промышленности и торговли. Именно это принятие представительств привело в прошлом республиканские торги (Грузгосторг) к увеличению вексельной эмиссии, финансовому кризису и направило их по пути «продажи недостающих товаров на частный рынок и вывоза импортных товаров за пределы ЗСФСР». Надо понять, что принятие представительств не может итти, между прочим, параллельно с выполнением прямых задач, возложенных на республиканские торги, а главное—параллельно с розницей, отвлекающей на себя крупные денежные массы.

Для республиканских торгов вполне достаточно и четырех групп обязанностей, указанных выше. Ведь не секрет, что до последнего времени 70 проц. всей сел.-хоз. заготовки по Закавказью находилось в частных руках. Заготовкой занимаются все, но никто из госорганов специально к этому не предназначен, а потому, естественно, заготовки ведутся бессистемно, допуская захват частником лучшей продукции.

Переходя ко второй группе торгов —к торгам местной промышленности и коммунхозов, полагаем, что если вполне целесообразна ликвидация торговли местной промышленности, так как их функции переходят в ведение республиканских торгов, то не рациональна ликвидация торговли коммунхозов.

Нами умышленно упущена выше возложенная тов. Новиковым на республиканские торги «обязанность розничного сбыта товаров лишь в тех местностях и в той мере, где это не может быть выполнено потребительской кооперацией», иными словами—открытие розничных магазинов в провинции. В каких же местностях потребительская кооперация не справляется со сбытом товаров, вернее—с какими товарами не справляется? Если речь идет о потребительских товарах, то нет и не может быть таких местностей, где бы кооперация не справлялась с реализацией мануфактуры, сахара, галантереи, масла, мыла и др. товаров, являющихся основными в номенклатуре кооперации, а если такие места есть, то изжить их нужно не путем открытия отдельных республиканских торгов, а **расширением кооперативной сети.** Если же речь идет о строительных, металло-технических, технических материалах и полуфабрикатах, то тогда вряд ли можно найти местность, где бы кооперация даже в минимальном размере удовлетворяла потребность рынка и проводила эти товары.

Если следовать пути, указанному тов. Новиковым, очевидно, республиканскому торгу, в случае ликвидации коммунальных торгов, пришлось бы открывать отделения и розничные магазины почти во всех крупных городах своей республики, а где отделения не были бы открыты, там всецело вопарился-бы частник.

Да и, вообще, возможно-ли республиканскому торгу с его ограниченным капиталом так широко разбрасываться по территории республики? Ясно, что после открытия третьего отделения или магазина торг не сможет уже оплачивать свои срочные обязательства.

Ликвидировать коммунальные торги, конечно, преждевременно. Это будет возможно только после того, когда кооперация охватит всю номенклатуру технических и строительных материалов и освоится с ними, что потребует не мало времени. Что же касается уточнения работы коммунальных торгов в смысле из'ятия из их ведения потребительских товаров, с оставлением им исключительно товаров строительных, металлотехнических, технических и полуфабрикатов, это оздоровление нужно провести немедленно.

На третьей группе торгов (общественных организаций, Красного Креста, деткомиссий, крестькомов и пр.), как не имеющей особого значения, не преследующей специальных задач и существующей исключительно для извлечения прибыли (торговля ради торговли), мы останавливаться не будем. Дело регулирующих органов следить за их деятельностью и, в случае выявления вредного направления, своевременно принимать меры к закрытию их.

Перейдем к основному лозунгу, брошенному тов. С. Орджоникидзе: закрытие и ликвидация ненужных представительств и отделений различных трестов, синдикатов и торгов, существование коих не диктуется ни целесообразностью и интересами как государства, так и того или иного района СССР.

Как указывалось выше, представительства могут быть взяты только организацией, специально назначенной для этой цели и не связанной никакими другими обязанностями—розница, заготовка и т. д. Кроме того, организация эта должна иметь территорией своей деятельности всю ЗСФСР, так как ни один трест или синдикат не будет дробить ЗСФСР на три или более частей и договариваться о представительстве с каждым республиканским торгом в отдельности. Необходимо выдвинуть на это дело одну цельную единицу: **нужно создать акционерное общество Заккавторга.**

Насколько целесообразно и необходимо создание такого общества, ясно всякому. Примеры других районов и республик СССР — Севкавторг, Сибторг, Севзапторг, Новтресторг, Башторг и т. д. Только при серьезном подходе к вопросу путем создания Заккавторга можно расчитывать на успех получения представительства всех органов союзной промышленности.

Постановка этого вопроса тем более своевременна, что в настоящее время работает специальная комиссия Зак. РКИ по пересмотру всех представительств союзной промышленности.

Н. ПИРГУЛОВ.

*) В дискуссионном порядке.

Серьезное заглавие—легкомысленные выводы*)

(Ответ на статью т. Пиргулова).

Что хочет т. Пиргулов? Об этом можно узнать, лишь дочитав до конца его статью, в последнем абзаце которой говорится о необходимости создания Заккавторга.

К сожалению, это заявление преподнесено в форме голой декларации — «каждому ясной»—о необходимости нового посреднического оптового центра. О том же, почему этот центр необходим, какая имеется материальная база для его работы, в чем будут заключаться его функции,—об этом в статье т. Пиргулова нет и намека.

Остановимся вначале на основных разногласиях между т. т. Новиковым и Пиргуловым.

1) Т. Пиргулов утверждает, что республиканские торги ни в коем случае не могут принимать на себя представительства органов союзной промышленности и госторговли.

Почему не могут? В целом ряде пунктов СССР не только республиканские, но даже губернские торги с успехом осуществляют представительские функции. И это отнюдь не мешает, а, наоборот, даже помогает их розничной торговле.

Неудачный опыт с представительством Грузгосторга в прошлом году ни в коем случае нельзя подводить под этот выдуманный, но не доказанный «экономический» закон. Конечно, опыт Грузгосторга, как и все другие неудачные опыты, нужно изучать; одновременно нужно изучать и удачные опыты. Изучать не обще, а конкретно: приспособлен ли был торг с организационной и финансовой стороны к принятию представительства, на каких условиях он это представительство принял, почему, в связи с этим, он должен был вести усиленную вексельную эмиссию и т. д. и т. п. Всякая иная постановка вопроса ни к чему другому, как к бездоказательным утверждениям, привести не может.

2) Т. Пиргулов ни в коем случае не согласен с тем, что в обязанности республиканских торгов должна входить организация розничного сбыта товаров в тех районах и в той мере, где и в какой это не может быть выполнено потребительской кооперацией.

Отвлекаясь от финансовых и организационных возможностей кооперативного аппарата, от степени кооперирования отдельных районов, т. Пиргулов гордо провозглашает: **«что нет (?) и не может быть (??) таких местностей, где бы кооперация не справлялась с реализацией потребительских товаров»!** Но все же, думает т. Пиргулов, если, паче чаяния, такая местность и найдется, то зачем же дело стало: пусть там расширится кооперативная сеть—и всякие затруднения исчезнут.

В том-то все и дело, что не во всех районах нашего Союза кооперация одинаково сильна, что, на ряду с густо кооперированными районами, у нас имеются и т. н. кооперативные пустыни; что поэтому нам нужно в таких районах, наряду с усилением кооперации, усиливать и госторговлю, чтобы затем уже об'единенным фронтом отвоевать у частника захваченные им в свое время позиции по обслуживанию местного рынка.

Означает ли это открытие филиалов торгов в крупных городах республик? Конечно, означает, но ведь это не так страшно. Этих крупных городов в ЗСФСР не так много, и расходы по содержанию в них филиалов республиканских торгов несравненно будут меньше, чем в том случае, если в этих городах будут создаваться местно-промышленные коммунальные торги.

3) Т. Пиргулов ничего не хочет слышать о возможности **ликвидации этих местных маленьких коммунальных торгов.** Положение это опять ничем не доказывается. Вместо доказательств приводится явно неверное утверждение, что, мол, нужно подождать с ликвидацией до тех пор, пока **кооперация научится торговать техническими и строительными материалами.** Но ведь кооперации совсем не нужно торговать этими товарами. Это дело, в первую очередь, республиканских торгов, и если последние в данном конкретном пункте могут организовать эту торговлю **дешевле и лучше** коммунального торга, то последний подлежит ликвидации. Если **не дешевле и не лучше,** то временно коммунальный торг нужно сохранить. А при чем здесь кооперация?

На этом крайне рыхлом фундаменте т. Пиргулов пытается построить центральное место своей статьи—о необходимости Заккавторга. Так как: а) торги республик представительства брать не могут, б) теми товарами, которые имеются в ассортименте кооперации, республиканские торги торговать не могут, в) свою сеть торги республик даже в пределах своей республики расширять не могут,—то необходимо создать Заккавторг, который будет брать представительства, торговать потребительскими товарами и расширять свою сеть.

Зачем нам нужен такой торг? Если республиканские торги не будут торговать потребительскими товарами, то такой оптовый центр нужен лишь для снабжения кооперации, и **такой центр, под названием Закосоюза, у нас уже имеется.**

Но ведь и вся цепь доводов т. Пиргулова не серьезна. Ведь **торги могут брать представительства, торги торгуют и будут торговать потребительскими товарами, торги могут и должны разветвлять свою внутри-районную сеть.**

Даже ссылки на другие районы у т. Пиргулова даны в каком то шутливом сочетании. Тут и Севзапторг и Севкавторг—торги, обслуживающие сбыт и снабжение мощной промышленности своих районов, тут и Сибторг, охватывающий своей сетью необозримые территориальные пространства Сибирского края, тут и Новтресторг—губернский торг, контрабандно пролезший во все щели нашего Союза и теперь постепенно отовсюду изгоняемый, тут, так же, повидимому, лишь для компании, наш Бакторг, ничего общего с предыдущими торгами не имеющий. Какое отношение этот пестрый хоровод торгов имеет к вопросу о Заккавторге? Для чего организовывать нам последний, на какие средства, кто даст на это деньги, да и вообще нужно ли их давать?

Т. Пиргулов не случайно не дал ответа на эти вопросы.

Создание Заккавторга — надуманная затея, которую трудно обосновать сколько-либо серьезными доводами.

А. И.

*) В порядке обсуждения.

Партийная жизнь

V расширенный пленум ЦКК КП (б) Г

22 МАРТА 1927 ГОДА СОВМЕСТНО С УПОЛНОМОЧЕННЫМИ ЦКК И НК РКИ ГРУЗИИ В УЕЗДАХ И АВТОНОМНЫХ РЕСПУБЛИКАХ НАЗНАЧЕН V РАСШИРЕННЫЙ ПЛЕНУМ ЦКК КП (б) ГРУЗИИ.

ПРИСУТСТВИЕ ВСЕХ ЧЛЕНОВ И КАНДИДАТОВ ЦКК, А ТАКЖЕ УПОЛНОМОЧЕННЫХ ЦКК И НК РКИ ГРУЗИИ В УЕЗДАХ И АВТОНОМНЫХ РЕСПУБЛИКАХ ОБЯЗАТЕЛЬНО.

Председатель ЦКК А. ДОЛИДЗЕ.

Совещание парторгов г. Тифлиса

В среду, 16 марта, в 6 часов вечера, в ЦРК созывается общегородское совещание парторгов.

В порядке дня: 1) доклады с мест парторгов: токарного цеха главных мастерских, сборного цеха главн. мастерских, токарного цеха зав. им. «26 коммунаров», механич. мастерской трамвая, текстильн. фабрики, контрольного отдела Грузнаркомфина и Резинотреста; 2) о задачах работы парторгов.

Присутствие всех парторгов и инструкторов райкомов обязательно.

День 18 марта

ВСЕМ ЦК РЕСПУБЛИК, ОБКОМАМ И СТОЛИЧНЫМ КОМИТЕТАМ КП (б) ЗАКАВКАЗЬЯ

Парижская коммуна, провозглашенная 18-го марта 1871 года, явила миру первое в истории рабочее правительство, диктатуру пролетариата. Поэтому пролетариат не только Франции, но и всего мира отмечает этот день; вместе с рабочим классом всех стран победивший пролетариат СССР чтит в деятелях Парижской коммуны своих предшественников.

Поражение Парижской коммуны было неизбежно. Революция 18 марта, как революция социалистическая, победить не могла. Капитализм в период коммуны не только не изжил себя, но таил еще в себе могучую силу развития. Рабочий класс не был оформлен и организован. Поэтому он не мог удержать, закрепить своих завоеваний; но, что самое главное, это — оторванность рабочего класса от крестьянства и отсутствие единой, преданной, готовой бороться и умеющей руководить, дисциплинированной пролетарской партии, какой является наша Ленинская большевистская коммунистическая партия. Богатый опыт Парижской коммуны, ее уроки были всесторонне учтены и широко использованы победившей у нас пролетарской революцией. Вождь пролетарской революции Ленин в своих речах и статьях очень часто указывал на обстоятельства, приведшие к поражению Парижской коммуны, — отсутствие смычки пролетариата с крестьянством, недооценка значения красного террора, как оружия против внутренних сил контр-революции, оставление банков в руках буржуазии и т. д.

Победоносный пролетариат Советского Союза, продолжая и завершая дело, начатое Парижской коммуной, обеспечивает на основе данного Лениным анализа ее опыта свою окончательную победу, построение социализма в своей стране. Он крепит свои международные связи, поддерживая борющийся пролетариат во всех странах Запада и Востока. Он строит свою внутреннюю хозяйственную и финансовую политику на укреплении смычки с основной массой деревни. Он ведет с буржуазией непрерывную борьбу, меняющую в зависимости от обстановки свою форму, но всегда настойчивую и решительную. Он хранит, как зеницу ока, стальное ленинское единство своей руководительницы и воспитательницы — Всесоюзной коммунистической партии большевиков.

В противоположность социалистическому строительству в СССР — во всех «цивилизованных» странах мира господствует империализм, несущий нужду и разорение миллионам трудящихся масс колоний и метрополии.

При содействии социал-предателей из 2-го интернационала, поддерживающих свои грабительские правительства, империалисты готовят новые войны и бедствия для всего человечества (интервенция в Китае, попытки Англии создать блок против СССР и проч.).

Стремясь подавить революционное движение, мировая буржуазия тысячами бросает в тюрьмы революционеров, борющихся за национальное освобождение (остров Ява и др. колонии) и за свержение ига капиталистов (Италия, Венгрия, Польша, Германия, Литва и друг. страны). Тюрьмы «демократических» республик наполняются все новыми и новыми борцами — коммунистами и революционными беспартийными рабочими и крестьянами. Забота о пленниках капитала становится одной из важнейших задач трудящихся СССР. Эту задачу рабочий класс и все трудящиеся осуществляют через массовую, добровольную классовую организацию — МОПР (международная организация помощи борцам революции).

День 18-го марта, утвержденный 5-м конгрессом Коминтерна, как «Международный день Красной помощи» — день МОПР, приобретает в нынешнюю годовщину особенное значение. Белый террор в буржуазных странах растет с каждым днем. Поэтому рабочие и крестьяне всего мира и вместе с ними трудящиеся ЗСФСР на этот террор в 4-ую годовщину существования МОПР и в день Парижской коммуны ответят усилением рядов МОПР материальной и моральной поддержкой борцов революции. Это будет лучшим памятником парижским коммунарам, за осуществление идеала которых ныне брошены в капиталистические тюрьмы сотни и тысячи революционных рабочих и крестьян.

ЗКК ВКП (б) обращает внимание всех партийных организаций на необходимость ознаменования дня Парижской коммуны, дня МОПР, путем раз'яснения широким массам трудящихся значения Парижской коммуны, ее уроков, важности усиления помощи борцам революции и путем оживления работы организаций МОПР — вовлечения в их ряды широчайших масс рабочих и крестьян — на помощь продолжателям дела Парижской коммуны, на помощь мировой пролетарской революции.

ЗАККРАЙКОМ ВКП (б).

Что читать о Парижской коммуне

Маркс, К. «Гражданская война во Франции»; **Ленин, Н.** «Парижская коммуна», издание «Пролетарий»; **Парижская коммуна**, акты и документы, эпизоды кровавой недели; с предисловием т. Зиновьева; издание Коминтерна; **Степанов, И.** «Парижская коммуна 1871 г. и вопросы практики пролетарской революции», издание ГИЗ; **Луи Дюбрейль.** «Коммуна 1871 г.», издание ГИЗ; **А. И. Молок.** «Парижская коммуна 1871 г.», ГИЗ; «Очерки быта и культуры Парижской коммуны 1871 г.», издание ГИЗ; **Луиза Мишель.** «Коммуна 1871 г.», изд. «Октябрь» 1923 г. **Б. Мурин и В. Аронов.** «Парижская коммуна, пособие для массовой работы в клубе, издание «Долой неграмотность», 1925 г.; **Фридлянд.** «Революция 1848 г. и коммуна 1871 г.» (тезисы для пропагандистов), издание Комуниверситета им. Свердлова, 1925 г.; **Шелавин, К.** «Парижская коммуна 1871 г.», издание «Прибой», 1926 г.

Что читать о МОПР

Хаткин, А. «Красный тыл», издание ЦК МОПР, Москва, 1924 год; **Марти, А.** «В тюрьмах французской республики», издание ЦК МОПР; **Давыдов, Е. и Жук, А.** «Классовая борьба и МОПР», хрестоматия, издание ЦК МОПР, 1927 г.; **Уткес, Д.** «МОПР и комсомол», издание ЦК МОПР, 1926 г.; **Минков, Н.** «Что должен знать член МОПР», издание ЦК МОПР, 1926 г.

Практические предложения

РЕЗОЛЮЦИЯ ЭРИВАНСКОГО ПАРТАКТИВА ПО ДОКЛАДУ Т. НАЗАРЕТЯНА.

Актив Эриванской партийной организации, заслушав сообщение т. Назаретяна о работах пленума ЦК ВКП (б) по вопросам о мероприятиях за снижение отпускных и розничных цен и по борьбе с бюрократизмом, приветствует решительную политику ЦК и ЦКК в деле разрешения поставленных на обсуждение партии вопросов.

Вместе с тем актив находит, что политика цен, проводимая партией, будет обеспечена лишь тогда, когда вся партийная масса, в процессе повседневной своей работы, займется изысканием путей и средств, практич. способствующих снижению отпускных и розничных цен. ЦК и ЦКК правильно учли, что в деле торговли, снабжения и распределения посредствующая роль различных представительств наших торговых и хозяйственных органов в соседних советских республиках зачастую лишь замедляет общее товарное обращение страны, налагая на промтовары ничем не оправдываемые накладные расходы во вред рабоче-крестьянской смычке; что местами госторговля и кооперация, увлекаясь лозунгами социалистического накопления, занимаются операциями, чуждыми их призванию; что на политике цен вредно отражаются дефекты организационного построения некоторых советских учреждений и предприятий, как-то: разбухание штатов, плохой подбор работников, параллелизм в работе, волокита и прочее; и что означенные дефекты, а равно и случаи кумовства и панибратства, усиленно питают бюрократизм, унаследованный нами от старого строя, против чего нужна не менее суровая борьба.

Актив Эриванской организации, со своей стороны предлагает нижеследующие практические мероприятия:

1. Пересмотреть сеть представительств торговых и кооперативных учреждений и организаций ССРА в других советских республиках и упразднить лишние с возложением их функций на соответствующие организации этих республик.

2. Упразднить иногородние представительства в Армении, как-то: отделения Казмольного треста, Текстильсиндиката, Грузтабтреста и проч.

3. Привлечь к суровой ответственности тех руководителей госторговли, хоз органов и кооперации, кои, увлекаясь высокими прибылями, занимаются перепродажей вне сферы их деятельности и притом подчас чуждыми их торговой или снабженческой природе товарами.

4. Пересмотреть штаты и наличный состав учреждений, предприятий и организаций с точки зрения соответствия их своему назначению, упраздняя те должности, номенклатура коих не соответствует проделанной работе, и сокращая те из них, функции коих с успехом могут быть возложены на других должностных лиц.

5. В деле назначения руководителей и ответственных работников необходимо руководствоваться об'ективными для последних возможностями вести порученное им дело (например, зав. кооплавками зачастую, за незнанием дела, создают обстановку хищений, утечки, усушки и проч.; то же и в других областях).

6. Упростить формы отчетностей и упразднить те их виды, кои лишь тормозят работу под'отчетного учреждения, а для руководящего органа не создают фактической возможности своевременного использования сводных материалов.

7. Предложить всем учреждениям, предприятиям и организациям пересмотреть все свои циркуляры, в целях согласования таковых с требованием борьбы с бюрократизмом и за установление режима экономии.

8. Наряду с рационализацией труда, проводимой под непосредственным руководством РКИ, руководителям учреждений и предприятий надлежит всемерно сокращать расходы по командировкам, перебросам служащих, по созыву совещаний и проч.

9. Принимая во внимание, что бюрократизм поддерживается отчасти в виду общей некультурности, а главн. образом, за недостаточностью рабочего ядра в советских органах Армении, признать, что борьба с бюрократизмом должна быть расчитана всерьез и надолго; вместе с тем, в руководящие и ответственные советские органы должны вливаться наиболее подготовленные рабочие и крестьяне.

10. Актив находит, что для успешной борьбы с указанными дефектами комячейки и производственные совещания на местах должны заняться тщательным изучением жизни производства и учреждений и по профессиональной и партийной линиям выпрямлять искривления политики цен.

С другой стороны, хозяйственники в борьбе с бюрократизмом должны внимательно отнестись к проработанным в низовых производственных ячейках вопросам текущей их хозяйственной политики, со всей тщательностью обработать и ставить по ним доклады на об'единенных заседаниях массы производственников-рабочих и служащих.

11. Профессиональным союзам иметь неослабное наблюдение за работами производственных совещаний и добиваться через РКИ и ЦКК осуществления хозяйственно - целесообразных мероприятий, предложенных ими вниманию хозяйственников.

12. Рабкорам и парткорам всемерно использовать печать, бичуя в ней все наши недостатки и об'ективно отмечая все наши завоевания как в области снижения цен, борьбы с бюрократизмом, так и общих достижений наших учреждений, предприятий и организаций.

13. Для обеспечения партийного руководства в борьбе с бюрократизмом и за снижение цен обязать бюро ком'ячеек поддерживать с укомом связь и ставить доклады по каждому спорному хозяйственному вопросу, подкрепляя их цифровыми данными и соображениями производственной комиссии и хозяйственников.

Идем вперед

Заглянув на делегатское собрание Балаханского района, я не мог уже уйти оттуда, заинтересовавшись оживлением, царившим во все время занятий. Прорабатывался огромной важности вопрос—о строительстве социализма в нашей стране.

Больше всего интересуются делегатки тесно связанным с темой вопросом о квалификации.

— Женщина наиболее неквалифицирована. Ей необходимо поднять квалификацию. Работницу нужно сделать равной по знанию с мужчиной, чтобы она могла стоять рядом с ним.

Подошли к вопросу о количестве рабочих, занятых в промышленности. Возник вопрос о безработице. Делегатки спрашивают: «Почему не принимают больше рабочих?». Ответ,—что излишняя рабочая сила удорожает себестоимость,—удовлетворяет, но не совсем. Делегатки уже не задают вопросов, а переходят в наступление: высказывают свои соображения, приводят примеры и пр.

— Безработицу нужно обеспечить так: муж и жена работают, получают много. Надо принять безработного, а жену сократить.

— До сих пор процветает эксплоатация женщин,—возмущенно и горячо говорит другая делегатка.

Докладчик ставит вопрос, почему нужно снять с работы именно жену, а не мужа. Потом дает спокойное, деловое раз'яснение о характере нашей безработицы, о помощи безработным, хозяйственном строительстве и пр.

Вопрос более или менее выяснен. Идут дальше: почему спецы получают такие большие суммы? Есть-ли достижения в росте заработной платы? Есть-ли достижения у кооперации?

Докладчик строит свои заключения на фактах; в нужный момент делает сравнение с прошлым. И крепнет мысль, что мы идем вперед, а не топчемся на одном месте.

Таково впечатление и от самого делегатского собрания. Такой активности и оживления на занятиях раньше не было. Делегатские собрания крепнут, становясь могущественным орудием воспитания работниц.

Кп.

Рабочая жизнь

Нужно выполнить

(Поселковое строительство Азнефти).

У горнорабочих Азнефти поселковое строительство развернуто широко. К делу строительства рабочих жилищ партийные, профессиональные и советские органы Азербайджана относятся с должным вниманием, своевременно оказывая соответствующую помощь.

Но в самом процессе работ по постройке рабочих жилищ были допущены дорого стоющие ошибки. Так, каждая хоз'единица самостоятельно строила рабочие жилища для своих нужд без плана, без смет. Так было с 1923 года по октябрь 1925 года, когда центральное управление Азнефти, наученное опытом, учло необходимость концентрации всего поселкового строительства в одном центре. 1 октября 1925 года был организован строительный комитет, об'единяющий эту чрезвычайно важную отрасль строительства рабочих жилищ Азнефти.

Нужда в жилищах по Азнефти была и есть. Бывшие нефтепромышленники совершенно не заботились о том, чтобы снабжать рабочих квартирами; рабочие вынуждены были ютиться в подвалах, полуподвальных помещениях, в конурах.

Власть советов иначе подошла к этому. Вопрос о рабочих жилищах—один из важнейших вопросов дня. По пятилетнему плану расчитываем построить 10 тысяч рабочих квартир.

Конечно, при 45.000-й армии горнорабочих Азнефти, в связи с непрерывным ростом количества рабочих, это не может удовлетворить целиком нашу нужду, но во всяком случае сгладит остроту квартирного кризиса.

Но и план этот ныне поставлен под угрозу невыполнения, ввиду сильного урезывания Азнефтью кредитов. В результате строительному комитету пришлось свернуть работы на 70 проц.

В октябре и ноябре 1925 года в поселковом строительстве приблизительно было занято 4 тысячи человек, а теперь мы едва имеем 1½ тысячи. Если и дальше работа пойдет таким темпом, то наш пятилетний план осуществится лишь на 50 проц.

Необходимо обратить внимание ЦП Союза, Азнефти, профессиональных и советских органов Азербайджана на создавшиеся условия. Намеченный 5-летний план Азнефти по постройке 10 тысяч квартир надо выполнить во что бы то ни стало.

Рабкор А. Ключенков.

Проводим в жизнь

(Баку).

Охрана труда организована на предприятии завода № 6 II-ой группы с февраля 1926 года. Благодаря руководству завкома, охрана труда проделала огромную работу как на предприятии, так и по ремонту квартир. На предприятии помещения покрыли крышей; произведен ремонт помещений на асфальтовом заводе; отведен вредный газ, в котором рабочие задыхались. В перегонно - керосиновом отделе сделали гляделки.

В масло - перегонном отделе сделан большой фонарь; в механической мастерской сделан фонарь, умывальник и т. д. На суррогатном заводе установлена временная будка для вахтенных рабочих. Имеется еще ряд достижений, в частности, во всех квартирах рабочих сейчас идет капитальный ремонт. Ощущается недостаток в жил. площади.

Крупных несчастных случаев на заводе не было.

Заседаний комиссий по охране труда было 17, вопросов ставили около 40. Постановления охраны проведены в жизнь администрацией на 85 проц.

Рабкор Очиститель.

Проект приняли

(Баку).

В клубном уголке на общее собрание работников депо Забрат УПД собралось около 200 чел. В порядке дня—обсуждение колдоговора. После детального обсуждения договора и заключительного слова докладчика линию, взятую ЦП союза по вопросу о распределении прибавки, и проект коллективного договора собрание признало правильными и приняло проект договора со следующими добавлениями: служащим от 6—7 разряда, не имеющим приработка, увеличить заработок; выплату производить служащим за фактически проработанные дни; смазчикам, перемывальщикам, осмотрщикам и ревизионным слесарям, вместо брезентовых рукавиц, выдавать брезентовые перчатки; кондукторам заменить пиджаки полушубками, машинистам и помощникам—дать ватные пиджаки.

Л. Жигалов.

Спячка

(Гянджа. Маслобойный завод).

Спросите, кого угодно из рабочих или служащих нашего завода, кто члены комиссии охраны труда,—и можете быть уверены, что никто не ответит. А спросите о наших нуждах! Все в один голос скажут, что на производстве у нас полотенца не выдаются, спец-одежда выдается плохого качества и за целый год не стирается; в мастерской есть умывальник, но без воды. В механической мастерской поставлены две железные печки (дымят), а тепла от них нет.

Р. Цеховой.

День за днем

БАКУ.

— **К ответу.** Во 2-й группе нефтеперегонных заводов Азнефти от коллектива безработных работают больше 100 рабочих на разных хозяйственных работах. Работу исполняют добросовестно и аккуратно. Администрация ими довольна. Рабочие работой также были бы довольны, если бы не задержки с жалованьем.

В самом деле, где слыхано, чтобы в продолжение 4-х месяцев работы рабочим не выдавали полностью заработок?

Администрация 2-й группы заводов здесь не виновата, так как заработок выдается рабочим через уполномоченного гр. Леванова, которому заводоуправление 2-й группы выдало недавно 6.000 руб. Где они? Кому выданы? Рабочие, желая выяснить вопрос, специально созвали собрание с этой целью, но уполномоченный гр. Леванов не соизволил явиться на собрание.

К. Б.

КАЗАХ.

— **Обманул.** Раз'ездной статистик обратился к завстатбюро Казахского уезда с просьбой выдать ему жалованье. Зав. вежливо попросил написать расписку в получении денег. Статистик написал. Зав. взял, завернул бумагу и в карман: «Ты поезжай в уезд, сейчас у меня денег нет, как приедешь, получишь деньги. Я не забуду расписки». Статистик поверил. Но, увы! Начальник обманул, и по приезде статистик ничего не получил. Обращение в РКК ни к чему не привело. «Есть расписка»,—был ответ. Может быть, Аз. ЦСУ поможет?

Кто-то.

ЭРИВАНЬ.

— **Мы добились.** На страницах «Зари Востока» уже отмечалось, что пожарники в Эривани жили в самых тяжелых условиях. В небольшой комнате жили 25 человек, там же помещалась канцелярия. Теперь выстроено помещение из 5 комнат. Имеется даже красный уголок, где пожарники читают газеты и журналы. Начата постройка гаража для авто-машин. С весны будет приступлено к постройке каланчи в 25 метров высоты и к достройке автомобильного гаража.

Урегулирован тарифный вопрос и произведена надбавка на 20 процентов. Эриванская пожарная команда обслуживает не только город, но и окрестности. Были неоднократные случаи выезда на тушение пожара в соседние Вагаршапат, Канакир и Камарлю.

Э—ий.

Герои труда

(Тифлис).

На-днях на пив. заводе № 1 Тифисполкома был устроен вечер чествования героев труда т.т.: Цхакашвили, кочегара, работающего на заводе 34 года; Георгия Александровича Дзаманашвили, быв. затирщика, ныне, по старости переведенного на должность сторожа и работавшего на заводе 33 года; М. Шиошвили, проработавшего 23 года, и Я. Шушиашвили—20 лет. С приветствием выступили представители ЦП союза, ячейки КП (б), завкома и др. Все выступавшие в своих словах отмечали энергичную, добросовестную и полезную работу героев труда. После приветствия выступили пионеры, затем показали кино-картину «Кандидат в президенты». В перерыве было устроено угощение для гостей, а под конец преподнесены подарки героям труда—отрезы на костюмы.

Г. Дзаманашвили. Я. Шушиашвили.

Рабкор № 1.

Наша хроника

**** Снижение цен и рабкоры.** На последнем собрании рабкоров центрального рабкоровского кружка при бакинском отделении «Зари Востока» уполнаркомвнуторга АССР т. Фарадж-Заде выступил с докладом о снижении цен и задачах рабкоров в этой области, указав на необходимость широкого освещения в прессе хода этой кампании. Собрание постановило усилить освещение этой кампании в «З. В.».

**** Женщины-рабкорки.** Бюро центрального кружка рабкоров при бакинском отделении «З. В.» приступило к усиленной работе по вовлечению в кружок рабкорок работниц бакинских предприятий.

**** Бюро центрального кружка рабкоров** «Зари Востока» при Гянджинском отделении, ознакомившись с положением о центральном кружке рабкоров при отделениях «Зари Востока», постановило разработать план работы кружка на ближайшее время. Бюро избрало организатора кружка и секретаря бюро—рабкорку.

**** Бюро рецензий** при отделе «Рабочей жизни» «З. В.» постановило устраивать просмотр стенок в присутствии редколлегий стенгазет для вовлечения редколлегий в работу по рецензированию стенгазет.

**** Смычка рабкоров с военкорами.** Широкая коллегия рабкоров при отделе «Рабочей жизни» «З. В.» ввела в состав коллегии военкоров для увязки работы с военкоровской организацией.

Письма рабкорам

Ж.—Неизвестно, какого завода заметки касаются.

Н.— (Батум).—«Китайской женщине»—не пойдет.

Блок-Ноту (Баку).—«О работе месткома»—не пойдет. Сказать: «доклад был хороший» мало. Надо говорить по существу доклада.

А. К—св.—«Халтурничество» — не пойдет.

Рож.—«Пока не поздно»—не пойдет.

А. М. (Баку).—«В подшефном полку»—не пойдет.

Стамеско. — ЦП союза известно о растрате.

Ж—ву.—«Достижения»—сухо, неинтересно.

Правление Зак. ж. д. сообщает по заметке **«Заявление отсутствует»** («З. В.» № 1420), что уполнаркомпуть и предправления сделал нач. участка распоряжение **немедленно удовлетворить просьбу слесаря депо Баку тов. Лалалаева.**

На верном пути

(К первому собранию членов ДКАф).

Сегодня состоится первое собрание членов Дома Красной армии и флота. Оно завершает большой период прошлой работы и открывает новую страницу в деятельности дома.

Необходимость этого собрания за последнее время с каждым днем чувствовалась все острее. От момента организации дома до первого собрания его членов прошел, может быть, больший срок, чем это требовалось об'ективными условиями. Этот период в два с лишним года характеризуется большими исканиями, нащупыванием путей, определением того контингента лиц, на который следует равняться. Дом Красной армии и флота был внешкольной организацией нового типа, рожденной условиями строительства частей Красной армии в мирной обстановке. Прошедший период позволил точно определить задачи, пути и содержание работы этой новой организации.

Обслуживание начальствующего состава, его семей, актива красноармейцев и курсантов — вот основная задача, которая четко выявлена в процессе длительной практики. Разрешение ее составило предмет постоянных забот дома за последнее время.

Вместе с этим шла кропотливая работа по созданию актива. Постепенно создавались и крепли кадры вокруг организации дома. Представилось возможным перейти к членству.

К настоящему моменту дом уже занял определенное и видное место в деле обслуживания культурно - политических запросов военнослужащих тифлисского гарнизона. Дом имеет свыше тысячи членов. Он окреп организационно, сделаны солидные шаги в массовой работе. Налаживается кружковая и курсовая работа.

При данном размахе работы постоянная организационно оформленная связь с массой членов — особенно необходима. Нужно своевременно учитывать запросы, уметь их удовлетворить, нужно, чтобы общественная активность и самодеятельность пришли на помощь в деле построения и ведения работы. Система уполномоченных, отдельных совещаний и представительств отныне уже далеко недостаточна.

Первое собрание членов дома кладет начало постоянному организованному участию массы членов в строительстве работы дома. Собрание должно подвести итоги прошлой работы, оно скажет, что нужно сделать в ближайшее время. Осуществление их ляжет на правление и ревизионную комиссию, которые должны быть впервые избраны на данном собрании.

В. Барбаринский.

Помогаем в работе гражданских ячеек ОСО

(N ЖЕЛ.-ДОР. ПОЛК).

Работа нашей организации ОСО ведется в трех местах: в комсомольском ж.-дор. клубе, в клубе им. Плеханова и в депо ст. Тифлис. В каждое из этих мест выделены члены ОСО нашего полка, которые ведут там работу по вовлечению рабочих.

Работа в комсомольском ж.-д. клубе. Выделенный товарищ, прежде всего, сделал доклад о целях и задачах ОСО. На докладе присутствовало 350-400 человек. Доклад прошел оживленно. По окончании его поступил целый ряд вопросов (будет-ли война, как можно попасть в военную школу и др.). Затем была избрана тройка, которая должна произвести запись желающих работать в ячейке ОСО. До сих пор избранная тройка работает недостаточно энергично, чем тормозится дальнейшая работа ячейки ОСО.

Работа в клубе им. Плеханова. В клубе был также проведен доклад о целях и задачах ОСО, затем избрана группа, которая должна произвести запись в члены ОСО на производстве, в главных мастерских, на цеховых собраниях.

Работа в депо. В члены ОСО в депо записалось 69 человек. Затем состоялось собрание членов кружка, где выбрали президиум ячейки ОСО в количестве 5 человек и наметили план работы ячейки. До 1 мая наметили пройти: стрелк. подготовку, хим. дело и способы защиты от хим. нападения. Работа ведется по воскресеньям и понедельникам. Регулярно занятия производятся по понедельникам, с 11 до 3 и с 17 до 19 часов, потому что рабочие депо все сразу посещать занятия не могут.

Я. Никулин.

Февральская революция и старая армия

Что представляла армия в целом период непосредственно перед февралем? Для характеристики этого периода и этих настроений позволю себе привести два эпизода, сохранившиеся у меня в памяти и которые прошли непосредственно перед моими глазами. Один — это парад, состоявшийся в декабре 1916 года в одном из полков юго-западного фронта, расположенном на оккупированной русскими войсками территории Австрии, так сказать, на чужой земле, среди чужого населения, где русский командный состав чувствовал себя победителем. И другой эпизод, который имел место очень скоро после этого, — в момент выступления полка на позиции, непосредственно на линию боевого огня.

Перед выстроенным побатальонно полком командир полка держал речь о предложении России со стороны Германии сепаратного мира. Полковой командир с негодованием передавал об этом предложении и с упоением говорил о том, что русский царь отказался вести переговоры на эту тему, и о том, что война, посему, должна впредь продолжаться до победного конца. Свою речь он закончил традиционным «ура» русскому царю и русской армии.

Против ожидания «ура», раздавшееся в ответ, было очень и очень жидким, во всяком случае это не было то громовое «ура», которое обычно по приказу или по привычке раздавалось в ответ на всякое приветствие со стороны командного кадра. Общее же впечатление было настолько тягостным, подавляющим, что оно в значительной степени передалось и офицерам.

В землянках, куда разошлись в ноябрьскую - декабрьскую стужу «нижние чины» с перспективой близкого выступления вновь на позиции, шли только одни разговоры, было одно лишь настроение — глубокое негодование против царя, единодушный протест против продолжения войны. Последний был настолько всеоб'емлющ, что солдаты совершенно не стеснялись в выражениях, давая характеристику командному составу и самому царю.

Другой эпизод, как я говорил, имел место уже на самых позициях. Мы стояли тогда на Стоходе, — той проклятой речонке, которую, вероятно, помнят все, кому пришлось простоять на ней осень и зиму 1916 года. Штабом было отдано распоряжение во что бы то ни стало достать пленных для изучения расположения и состава частей противника, при чем, сообразно любопытной расценке, которая имелась у командного состава царской армии, пленный из польских частей расценивался в 5 целковых и немец — 20 целковых.

Обходя по должности первую линию окопов, в землянке одного из ротных командиров я нашел только что вернувшуюся нашу разведку, приведшую 2 пленных австрийцев. Ротный командир был доволен, обещал георгиевские кресты «молодцам - разведчикам» и, сидя перед огнем на табурете, строчил по команде рапорт о происшедшем. Согласно рапорта выходило, что «молодцы - разведчики», наткнувшись на разведку неприятеля в линии между окопами и проволочными заграждениями, чуть не голыми руками взяли австрийцев и приволокли их без выстрела в наше расположение. Окончив рапорт, ротный командир передал его нашим разведчикам, предложив им итти вместе с пленными в штаб полка.

Итти было по дороге и я пошел вместе с ними. Дорогой разведчики мне рассказали совсем не то, что было написано в рапорте. На деле, наша разведка, встретившись с австрийской разведкой, и не думали ни бросаться, ни стрелять друг в друга — они поставили вопрос гораздо проще и яснее, а именно: «Чи вы к нам, чи мы к вам» —после обсуждения решили, что к «нам» итти лучше, и после этого австрийцы отправились вместе с «захватившими» их разведчиками в русское расположение.

Эти отношения наблюдались всюду. И не раз командный состав удивлялся, почему нет стрельбы между окопами, несмотря на близость взаимных расположений, и не раз среди офицеров шел разговор о том, почему противник никак не проявляет себя. Разгадка этого вопроса была очень простой: тишина устанавливалась, как правило, всегда по взаимному соглашению солдат обоих армий, чему и помогали такие же взаимные разведки. В особенности это имело место, когда нашими противниками были поляки или австрийцы.

Эти два эпизода являются характерными в том отношении, что они с совершенной ясностью и точностью устанавливают политическое настроение армии накануне февральской революции. Армия вся в целом хотела и думала только об одном — о мире, устала от войны и была враждебно настроена к командному составу, совершенно не задаваясь вопросами о политическом переустройстве вообще. В целом это была пассивная крестьянская масса, которая на участие в войне смотрела как на тяжелый крест, который нужно нести, но от которого она не прочь была бы при первой возможности отделаться, хотя бы и собственной силой. Но пассивность все же являлась характерной формой ее состояния этого периода.

Вспоминается картина, которую приходилось лично не раз наблюдать во время производства так называемых «ночных работ». Время от времени отдельные роты полка отправлялись по ночам на передовую линию для исправления наших проволочных заграждений, для рытья новых окопов и т. д. Работа производилась по ночам (днем бы противник не дал работать), хотя постоянные ракеты и прожекторы, как днем, освещали пространство между окопами, и шальные пули постоянно пели свои протяжные жалобные песни. Как правило, приходилось вести роту гуськом, в затылок, перетаскивая на плечах бревна, проволоку, колья и другие «средства производства» и «орудия труда», и, как правило, в тот момент, когда рота подходила к передовой линии, приходилось итти либо прямо по открытому полю, уже без всякого прикрытия, либо работать непосредственно под проволокой. Я не мог понять сначала, почему с таким спокойствием относятся работающие к пулям, почему не кланяются и не приседают, когда те жужжат мимо ушей, почему с таким тупым безучастием останавливаются и минутами стоят без всякого прикрытия под огнем, как будто вокруг них тихая и мирная ночь. На мои вопросы мне отвечали либо: «не всякого пуля убивает», либо: «а коли ранит, скорее домой пойду», — и в этом последнем ответе следовало искать ключ такого отношения.

Таково было состояние армии на фронте перед революцией. Глухое недовольство уже было фактом, но оно не выливалось еще ни в какую форму протеста; самая мысль о протесте была, пожалуй, еще чужда массе, постановка же политической проблемы была невозможна уже потому, что газеты до фронта не доходили (а тем, которые доходили, солдаты не верили), революционных организаций не было; что же касается командного состава, то даже вышедшие из среды либерально - настроенной интеллигенции — прапорщики и подпоручики — редко выявляли себя чем-либо, даже в часы позиционных стоянок, кроме как вечной игрой в «железку», думами и мечтаниями об отпуске и разговорами на тему о военных отличиях. Эта военная молодежь состояла, главным образом, либо из выслужившихся зауряд-прапорщиков, «земгусаров» и военных чиновников, либо из бывших телеграфистов, почтовых служащих—всех тех, которым посчастливилось в тылу пройти элементарную школу прапорщиков. Это не был, во всяком случае, состав интеллигенции, которая пошла прапорщиками запаса в первые годы войны, эта интеллигенция была уже либо перебита, либо уже дослужилась до капитанских чинов.

В потенции армия все же представляла собой огромную недовольную массу, которая только ждала, но еще не знала, в какую форму в ближайшем будущем отольется ее недовольство, ее основное политическое требование: мир, мир, мир — во что бы то ни стало.

В таком настроении и застала армию февральская революция.

13 марта (28 февраля) в день, когда рабочие Ленинграда вместе с революционными войсками дрались на баррикадах столицы, нашему полку пришлось драться с невидимым врагом, поражавшим нас отравленными снарядами во время занятия нами новых позиций. Из батальона, который мне пришлось вести, в результате прохождения обстреливаемых неприятелем каких - нибудь 200 саженей открытой снежной равнины, из строя выбыло почти 60 человек. Ближайшие дни ушли на приведение в порядок потрепанных частей и занятие окопных позиций.

Однако, 16 (3) марта чувствовалось, что что-то произошло. Прежде всего, из линии окопов исчез весь руководящий командный состав батальонных командиров, который был вызван в штаб полка и оттуда долго не являлся.

Между тем из обоза в окопы, вместе с горячей пищей и обедом, проникали разные слухи. В частности, в нашу роту и тот участок окопов, который она занимала, эти слухи передал наш денщик, при чем он выразил их в следующей фразе: «Царь убег и царенок тоже». Солдаты перешептывались по углам.

Первая отчетливая весть была принесена нам немецким аэропланом, низко пролетевшим над позициями и сбросившим в окопы массу прокламаций, в которых было буквально написано русскими буквами следующее: «В Петрограде революция. Все министры в тюрьме. Гарнизон в 30.000 человек перешел на сторону восставших». Немцы первые дали нам сведения о революции, от немцев узнала русская армия о революционном перевороте и о свержении старого режима.

Прокламация была, конечно, сейчас же доставлена по начальству, но настроение стало еще тревожнее и грознее, пока не пришел официальный для прочтения в ротах приказ из штаба, извещавший об отречении Николая, назначении Михаила и об отказе Михаила принять престол впредь до созыва учредительного собрания. Это официальное сообщение тогда развязало у всех языки, и тогда впервые раздалась в окопах свободная политическая речь.

Первые результаты революции были совершенно неожиданны. Они вылились в молчаливое, но тем не менее, от одного к другому по цепи передававшееся, соглашение всех расположенных по всей тысячеверстной линии фронта солдат — «не итти никоим образом в наступление».

Пассивный, молчаливый саботаж войны — таков был первый ответ, который дала крестьянская армия на известие о революции. Не лозунгом о революционном выступлении, не лозунгом о свержении новой власти, даже не попыткой уяснить себе то, что произошло, ответила армия, — армия ответила типичной, свойственной крестьянской среде, формой пассивного протеста, формулой: «Фронт держать, в наступление не итти», при чем основной центр тяжести лежал, конечно, во второй половине.

С этого момента пошатнулась старая царская дисциплина армии, как боевой силы, послушной велению дирижерской палочки командного состава. С этого момента она уже больше не существовала. Это была уже поднявшая, уже осознавшая свою мощь крестьянская масса, знающая только одно, — что она, эта масса, войны не хочет и, в частности, в наступление не пойдет.

Н. КРЫЛЕНКО.

Что дал нашей художественной культуре 1917 год

(ПИСЬМО ИЗ МОСКВЫ).

Десять лет тому назад русское искусство лишилось своего «августейшего» покровительства — монаршей опеки. В сущности говоря, «покровительство» это сошло на нет гораздо раньше. Если прежде, начиная с Петра I и кончая Николаем I, русское самодержавие все же проявляло заботы о «благолепии» столиц, об архитектурной и скульптурной «красе» городов, о процветании академии и музеев, то при последних Романовых эта роль российского «просвещенного абсолютизма» кончилась. Самодержавие вырождалось; оно предпочитало по-помещичьи отсиживаться в своих безвкусных Ливадиях; царь коллекционировал... перочинные ножички; царица увлекалась ладанками Григория Распутина.

Это не значит, однако, что в художественной жизни страны самодержавие было пустым местом. Наоборот, оно играло самую отрицательную роль. Сколько художников и скульпторов не могло пробиться наружу из-за засилья бездарных карьеристов, которым протежировало министерство двора и которые воздвигали памятники Екатеринам - завоевательницам, царям - освободителям, Муравьевым-вешателям, Паскевичам - Эриванским! Сколько дворцов, особняков, вилл, сверху до низу переполненных художественными сокровищами, было скрыто от глаз публики, будучи собственностью династии и ее прислужников! И в то же время немногие публичные музеи были предоставлены самим себе, зависели от фаворитизма и случая, а памятники старины лишены какой бы то ни было заботы. Достаточно напомнить хотя бы судьбу одного многострадального Бахчисарайского дворца, национального памятника Крыма, перестраивавшегося и искажавшегося в угоду русскому и европейскому вкусу, перед каждым посещением его тем или иным монархом. Недаром наши художественные журналы завели у себя даже особые отделы — «Вандализмы», в коих регистрировалась гибель, искажения и казенные «реставрации» тех или иных памятников древности.

Наконец, сколько картин, хоть немного «опасных» для религии и существующего порядка, подвержено было опале! Царская цензура, разумеется, препятствовала появлению у нас какого бы то ни было оппозиционного и сатирического искусства. Сравнительно с французской политической карикатурой, высмеивавшей монархов 30—40-х годов (например, Домье), наша сатира была крайне слаба. В сущности, она существовала лишь в течение очень короткого периода, 1905—1906 года, да и то за исключением сравнительно немногих художественных произведений (Кустодиева, Добужинского, Билибина и др.) носила халтурно-бульварный характер.

К чести нашего искусства надо, однако, сказать, что если оно не имело достаточно мужества открыто нападать на самодержавие, то, с другой стороны, оно не шло на удочку монарших милостей. Памятник Александру III, сделанный Трубецким (теперешнее «Пугало»), уж, конечно, не был памятником, польстившим самодержавию. Репинские портреты членов государственного совета едва-ли были приятны для последних—в этих исторических документах запечатлелась вся надменность и тупость бюрократизма. Не менее злые характеристики героев старого режима дал в своих портретах и Серов...

Выросшее в атмосфере бесправия наше искусство не обладало и не могло обладать боевой жилкой. Оно было всегда минорным по своему жизненному тонусу. Оно «жалело» народ, отображало его страдания, но веры в народ, как *в активную, потенциальную силу*, в нем не было. Только один художник, Сергей Иванов, — порвавший, кстати сказать, с передвижничеством, понимал, что судьбы революции тесно связаны с судьбами пролетариата и крестьянства, и в этом смысле возвышался над общим интеллигентским либеральным уровнем нашего художества. Его превосходные картины: «Подавление крестьянских беспорядков» и «Рабочая забастовка», были, действительно, революционными картинами, ставившими ударение на массе, которая одна только и являлась подлинной надеждой русской революции. В этом смысле С. Иванов резко отличался от Репина, славившего в своих картинах лишь личное геройство и подвижничество террористов, он предчувствовал февраль и Октябрь...

Этот февраль передал искусство в руки общественности: городского самоуправления, «Совета по делам искусства» и т. д.. Но руки эти были довольно слабые и едва справлялись с громад. задачами, обрушившимися на них. Шла эвакуация художественных сокровищ из Петрограда в Москву, кругом шли грабежи, налеты, хищения—хищения, которым в значительной степени открыл двери «сам» Керенский, по-хозяйски расположившийся в Зимнем дворце и превративший его в проходной двор. Масса художественных ценностей утекала заграницу, частью вывозимых эмигрирующей аристократией, частью распродаваемых спекулянтам. Время было тяжкое—достаточно напомнить, что и после Октябрьской революции в Москве еще неистовствовали анархисты, самочинно захватывавшие старинные особняки, пока, наконец, им не был положен предел.

Именно Октябрь смог внести революционный порядок в ту анархию, в какой очутилась наша художественная культура после февральской бури. Интеллигенция долгое время не могла простить ран, которые нанесены были московской старине октябрьскими боями. Но эти раны давно залечены, и как ничтожны они в сравнении с тем, что Октябрь дал нашей художественной культуре и чего не мог дать ей февраль! Ибо только советская власть имела смелость решиться на те жесткие меры, которые претили мягкотелому либерализму.

10 октября 1918 года Совнарком принял историческое постановление *об учете и регистрации* всех произведений искусства и старины, у кого бы они ни находились. Это значило, что представителям музеев предоставлялось право посягнуть на «святая святых» старого режима и всякого буржуазного строя вообще—на частную собственность: на тайники, подвалы, сундуки и сейфы частных любителей, и тем помешать их вывозу и распродаже. А так как громадное количество персонажей старого режима бежало, то, следовательно, и громадное художественное богатство стало достоянием государства.

Вопреки самым тяжелым условиям началась гигантская и бодрая работа. Было обследовано и взято на учет 5[illegible] старинных усадеб, изобиловавших предметами искусства, около 5.000 церквей и монастырей, из которых было из'ято в Московскую оружейную палату свыше 12.000 предметов по линии художественного и музейного значения. Выросла целая сеть новых музеев, — особенно в той самой провинции, которая так прозябала при старом режиме. Что же касается старых музеев, то достаточно сказать, что Петроградский Эрмитаж получил благодаря Октябрю, из Зимнего дворца 7.000 картин, 70.000 предметов фарфора, 35.000 старинных монет, пары сотни пудов серебра и т. д.

Цифры эти свидетельствуют о том, *что дал нашей художественной культуре 1917 год*. Он вырвал сокровища искусства из великокняжеских и барских рук и предоставил их широким трудящимся массам. Столь радикальной революции в «художественном хозяйстве» страны, столь резкого перераспределения художественных благ в пользу большинства населения *мир еще не знал*. Плоды этой революции пожинают бесчисленные экскурсии трудящихся, посещающие музеи.

Но как ни широк этот поток, мы должны сказать откровенно,—*он еще не достаточен*. Физически искусство СССР принадлежит массам, но этого мало—оно должно быть и понято ими. А в этом отношении за истекшее десятилетие сделано не много. Приблизить массы к пониманию кровью доставшегося им художественного наследства, наладить художественное просвещение этих масс—вот задача, еще стоящая перед нами.

Я. ТУГЕНДХОЛЬД.

Цветы бюрократизма

Агдамская страхкасса в октябре обратилась в НКЗ АССР с просьбой разрешить выехать в Баку рабочему С. Р. для производства операции.

Разрешение получено в январе 1927 г., после смерти рабочего.

(Невероятно, но факт).

Что же это ты, любезный, не дождавшись разрешения, умираешь, волокиту лишнюю создаешь, а?

Как проводится режим экономии

РКИ Грузии обследовала несколько хозяйственных организаций и учреждений с целью выяснить, как проводится ими режим экономии.

Обследования показали, что большинство организаций еще не вполне усвоило необходимость плановой работы по режиму экономии. В некоторых из них до сих пор еще есть бесхозяйственность, расточительность и небрежность. Причина этого заключается в общей системе работы и в неправильных взаимоотношениях между отдельными организациями.

В ГРУЗХЛОПКОМЕ.

РКИ Грузии установила, что главная контора перерасходовала по смете 8.186 руб. Часть этих денег израсходована на заработную плату, на сдельные работы, командировки, благотворительные цели и т. д. Часть же расходов является незакономерной, например, расходы на приглашение сотрудников из городов СССР (существовавшие на этот счет законы не были соблюдены), завтраки и ужины для участников совещания, управляющих хлопковыми заводами и т. д.

Неправильно поставлено и дело с командировками. Лица, находившиеся по роду занятий в постоянных раз'ездах, получали вместо твердой надбавки суточные. Один инженер за 7 месяцев получил таким образом 1.841 р. суточных. Широко практиковались авансы. За год выдано сотрудникам авансов на 5.814 руб.

Неудовлетворительно поставлена бухгалтерия и отчетность. Следствием этого было то, что зав. скупочным пунктом гр. Ахмедов растратил 17.176 руб.

В ГРУЗЛЕСПРОМЕ.

Обследование установило и здесь ряд недостатков. Во всем управлении отсутствует система и регламентирование прав и обязанностей отделов и работающих под их руководством предприятий.

Лесоразработки с производственной стороны поставлены удовлетворительно. Однако, заготовки не согласовывались с планом. Заготовка бревен не выполнена на 17 проц., тогда как буковой колотой клепки вместо 100.000 заготовлено 230.000 штук. 63 проц. ее осталось в лесу и портится. Грузлеспром понес убыток в 10.000 р. на заготовке яворовых кряжей, тогда как частные лица нажили на этом большие деньги.

Обследование установило крупные дефекты в отношении новых построек и значительные расходы на оплату сверхурочных и командировочных. На первые израсходовано 24.678 руб. или 11,4 проц. заработной платы аппарата и на вторые—62.103 руб. или 27 проц. ее же.

Широко практиковалась и выдача авансов. За сотрудниками Леспрома числится 35.000 руб., а за разными дебиторами—248.534 руб., из коих не менее 15 проц. безнадежных.

В НАРКОМВНУДЕЛЕ ССРГ.

Обследование РКИ Грузии установило значительное превышение фактической заработной платы над сметными предположениями, составившее 20.676 руб. Административно - хозяйственные расходы вылились в 43.891 руб. вместо 27.823 руб., канцелярские—в 5.299 руб. вместо 1.146 р., автотранспорт—в 6.823 руб. вместо 2.000 руб. и т. д. Обследование установило также непроизводительный расход в 25.000 р. на покупку трех новых автомобилей взамен проданных за 5.500 р. трех старых.

Во всех этих случаях коллегия РКИ Грузии наметила меры для исправления существующих и недопущения впредь подобных дефектов в работе.

Розничные цены в феврале

Вздорожание сел.-хоз. продуктов, преимущественно овощей, наблюдавшееся в феврале, повысило общий уровень частных розничных цен в главных городах ЗСФСР.

Общий индекс в Тифлисе, Баку и Эривани, по розничному индексу Зак. ЦСУ, за месяц повысился на 1 проц. за счет с.-х. товаров, повысившихся в цене на 3 проц.; промышленные же товары снизились за тот же срок на 1 проц.

По отдельным городам картина такова:

В Баку: общий индекс повысился на 1 проц., причем с.-х. товары повысились на 2 проц., промышленные — стабильны. В частности в повышении: овощи—на 18%, молочн. продук.—на 8 проц., дрова — на 5 проц.; в понижении: мясные продукты — на 6 проц. В группе промышленных товаров в повышении: чай—на 16 проц.; в понижении: масло подсолнечное — на 3 проц., сахар — на 1 проц., мануфактура — на 2 проц.; разн. предметы широкого потребления (преимущественно за счет бумаги) — на 2 проц.

В Эривани: общий уровень цен повысился на 1 проц.; сел.-хоз. товары — на 3 проц., промышленные же снизились на 2 проц. В группе с.-х. товаров в понижении вино — на 5 проц.; в повышении: овощи — на 17 проц., хлебные продукты — на 2 проц., мясные— на 11 проц., молочные — на 2 проц. Из промышленных товаров в понижении: масло подсолнечное — на 11 проц., мануфактура — на 6 проц., металлические товары — на 3 проц., разн. предметы широкого потребления (бумага)— на 3 проц.; в повышении обувь — на 2 проц.

В Тифлисе: общий индекс дал повышение на 1 проц., причем сел.-хоз. товары повысились в цене на 3 проц., а промышленные снизились на 2 проц. В повышении: овощи — на 35 проц. и мясные прод. — на 8 проц. В понижении молочные продукты — на 2 проц. Из промышленных товаров в понижении: сахар—на 1 проц., мануфактура — на 3 проц., керосин — на 12 проц.

Первые шаги

25 февраля начал работать боржомский клепочный завод. Как прошла работа за первые дни?

Проф. Родор, главный руководитель по оборудованию завода, сказал нам, что блестящие результаты уже на лицо. Завод вырабатывает значительный процент высших сортов клепки—«прима» и «экстра». Годовая производительность завода рассчитана на 600.000 комплектов (бочек).

Все производство электрифицировано — материалы подаются к станкам трансформаторами. При заводе построена электрическая станция мощностью в 525 лош. сил.

Вся продукция завода (бочки) будет доставляться сибирским маслодельным заводам для экспорта масла заграницу.

Проф. Гуленко оправдывается

В газете «Вечерняя Москва» от 4 марта помещено следующее письмо проф. Гуленко, «знаменитого изобретателя» нового способа вулканизации шпал.

«От 23 декабря в № 297 вашей уважаемой газеты была помещена статья А. Нижнего «Секрет изобретателя». Находясь в заграничной командировке и прочитав эту статью, прошу вас, гр. редактор, не отказать поместить для раз'яснения истины нижеследующее мое об'яснение.

В 1921 г. я производил экспериментальную работу с влиянием температуры и давления на древесину. Получившиеся результаты обратили внимание правления Закавказской дороги. Было решено предложить мне разработать проект и построить опытный завод в Гори для вулканизации шпал по моему способу, что мною и было сделано в течение полутора лет. В 1923 г., перед постройкой завода, мною был сделан доклад в научно-техническом комитете НКПС. В мае 1924 г. профессор Сапожников, будучи на Кавказе, заявил, что **пока ничего подозрительного в смысле загнивания в образцах вулканизованных шпал нет.** Я предложил Закавказской дороге пользование моим способом **безвозмездно,** на что дорога **не согласилась** и решила выдать мне **20.000 руб.** премии с вычетом всех уплат, произведенных мне и профессору Арбатскому за время постройки завода. С 1924 по 1926 год **мне было выплачено около 12.000 рублей.** Комиссией было постановлено командировать меня заграницу.

«Когда я сдал проект и убедился в мае 1926 г., что поведение шпал не внушает никаких подозрений, я счел для себя возможным поехать заграницу в командировку.

Ни о каком секрете изобретения не могло быть и речи, так как работа была проведена под контролем научных учреждений. Едва-ли может быть речь и о вымогательстве, когда я предложил дороге свой способ **даром.** Что касается самого способа, то **я считаю заключения о непригодности его совершенно неосновательными.** Никакого вызова вернуться из заграничной командировки я не получал, что я считаю для себя большой моральной поддержкой **в частичной неудаче моей работы,** и я надеюсь **не пустыми оправданиями,** а результатами моих работ оправдать оказанное мне доверие НКПС.

В. ГУЛЕНКО.

Париж, бульвар Монмаранси».

Проф. Гуленко считает заключение о непригодности его шпал «совершенно неосновательным». Так - ли это? Проф. Виноградов - Никитин сказал нам по этому поводу следующее:

— Если в то время, когда вопрос стоял только теоретически, о пригодности шпал, вулканизированных по способу Гуленко, еще можно было спорить, то теперь, когда вопрос стоит чисто практически, когда завод за 1½ года работы изготовил сотни тысяч шпал, и они уложены и испытаны в самых разнообразных климатических и почвенных условиях, — спорить о них нельзя. Они были уложены у Супсы, где климат почти тропический, в районе Марелиси — с горным климатом, в Гори и, наконец, в Кюрдамире — т. е. в условиях сухого климата. В результате, тогда как заграницей консервированные шпалы сохраняются по 30 лет и не гниют, а только разрушаются механически, **здесь специальная комиссия не могла отметить ни одного случая незагнивания шпал, пролежавших в почве всего один год.**

При осмотре шпал возникал вопрос о том, к какой степени отнести их загнивание, **ко II, III или IV.** Все дело здесь в том, что шпалы Гуленко не были испытаны на выщелачивание, которое производят почвенные воды. Это то и влечет их быстрое загнивание. Характерно, что в Кюрдамире верхняя часть шпал, находившаяся под действием солнца, высыхала и не гнила, тогда как нижняя, лежавшая в грунте, подвергалась порче. В Марелиси получилось обратное — там глина предохраняла низ шпал от влаги и он сохранился, а верх, открытый дождю, весь сгнил.

Все это доказывает, что шпалы Гуленко непригодны, и сейчас, во избежание крушений, их заменяют новыми.

Надо сказать, что в Америке шпалы, вулканизированные по способу Хаскина, близкому к методу Гуленко, употреблялись только для воздушных ж. д., но в последнее время и в Америке этот способ оставлен.

В Германии же способ вулканизации вызвал громадные нападки техников и не привился.

Кроме того, шпалы Гуленко были исследованы под микроскопом в лаборатории и никаких следов осмоления, на котором зиждется весь метод, в них не оказалось.

Союз писателей Грузии—армянское литературное общество

Как мы уже сообщали, в ближайшее время союз писателей Грузии посылает в Армению свою специальную делегацию. Решение это, лишний раз демонстрирующее братство и дружбу народов Закавказья, было вынесено после того, как совет союза писателей Грузии получил обращение от президиума армянского литературного о-ва.

Вот текст этого обращения:

«На одном из первых заседаний армянского литературного общества был заслушан доклад Антона Ауштряна о современной грузинской литературе. Докладчик обрисовал перед нами богатство наличных литературных сил Грузии и представил картину их кипучего творчества во всех областях литературы—в романе, повести, драме, поэзии. Ознакомление наше как с общечеловеческими, так и национальными мотивами, идеями и настроениями грузинских писателей явилось лишним звеном, еще теснее связавшим нас узами глубокой симпатии с прекрасной Грузией.

Просим принять и передать всем нашим грузинским коллегам наши чувства искренней радости по поводу столь пышного расцвета современной грузинской художественной литературы и наличия столь благоприятных условий для этого расцвета».

Обращение это подписали **Ширванзаде и Ер. Тагианосиан.**

Из Тифлиса в Эривань был отправлен на это следующий ответ:

«Президиуму армянского литературного общества. Совет союза писателей Грузии с чувством глубокого удовлетворения и восторга ознакомился с вашим письмом. Нам было радостно узнать, что в период возрождения армянской, исторически богатой литературы, ваше общество уделяет серьезное внимание вопросам и настроению братского вам грузинского писательства. Ваше письмо станет непоколебимой основой для дальнейшей тесной связи между искусствами армянского и грузинского народов.

Наш союз находит необходимым искреннее содружество с вашим обществом и одним из первых шагов для осуществления этого сближения считает наше решение весною этого года снарядить делегацию из представителей литературных группировок для отправки в Армению.

Кроме того, мы немедленно приступаем к изданию шедевров армянской поэзии на грузинском языке, а также к организации вечеров и докладов о литературе Армении.

Для окончательного и тесного сотрудничества с вами мы считаем необходимым при нашем союзе организовать армяно-грузинское литературное общество для систематического изучения столь родственных и близких между собой армянской и грузинской литературы.

Совет всегрузинского союза писателей надеется, что для осуществления наших решений вы нам окажете необходимую помощь. С братским приветом совет всегрузинского союза писателей—**С. Тодрия, Ал. Абашели, Паоло Яшвили, Ж. Гогоберидзе».**

Тифлис

ПИСЬМО ПОЛЬСКОГО ГЕН. КОНСУЛА В ТИФЛИСЕ.

Уполномоченный НКИД СССР при правительстве ЗСФСР тов. Карклин получил от польского генерального консула в Тифлисе г-на Мостовского письмо:

«В десятилетнюю годовщину свержения самодержавия, совпадающую с пятилетием Закавказской федерации, благоволите, г. уполномоченный при правительстве ЗСФСР, принять пожелания светлого будущего на пути к расцвету и благосостоянию народов Закавказья. Примите, г. уполномоченный, уверения в моем совершенном к вам почтении».

В СЕКЦИЯХ ТИФЛИССКОГО СОВЕТА.

Вчера вечером состоялись заседания вновь избранных секций Тифлисского совета: коммунальной, финансовой, народного образования и здравоохранения.

Первые заседания секций были посвящены разрешению организационных вопросов и ознакомлению членов с условиями и методами работы в секциях. На всех заседаниях секции избрали бюро и наметили план дальнейшей работы. В бюро коммунальной секции избраны: т. т. Болквадзе, Асриев, Сихарулидзе, Енукидзе, Мурадов, Долидзе, Кудрявцев, Немсзели, Мраджанишвили, Мариамидзе и Хачатуров.

ИТОГИ СОВЕЩАНИЯ ФИНАНСОВО-КОНТРОЛЬНЫХ РАБОТНИКОВ.

На последнем заседании были заслушаны резолюции, выработанные особой комиссией. Резолюция принята с некоторыми поправками.

Решено обратить особое внимание на формы и порядок ревизий местного бюджета и на усиление работы ревизионных комиссий тэми, участков и дайра.

Решено также внести в проект положения о государственно - финансовом контроле некоторые добавления, сообразно местным условиям (предоставление соответствующих прав союзным республикам). Совещание признало вполне своевременным переход к новым методам ревизии (так называемым, фактическим).

18 МАРТА.

◆◆ **18 марта — день отдыха. По раз'яснению НКТ Грузии, 18 марта — день Парижской Коммуны — является нерабочим днем.**

◆◆ **День МОПР.** К 18 марта для участия в проведении дня МОПР приезжают в Тифлис члены центрального комитета МОПР - СССР — т.т. Брандпер и Уткис.

◆◆ **Во всех рабочих клубах** 18 марта состоятся торжественные заседания, посвященные Парижской Коммуне и организации МОПР.

ТОРЖЕСТВЕННОЕ ЗАСЕДАНИЕ О-ВА ПОЛИТКАТОРЖАН.

12 марта грузинское отделение Всесоюзного о-ва б. политкаторжан и ссыльно - поселенцев устроило в Большом зале Совпрофа Грузии торжественный вечер. Со вступительным словом обратился к собранию член о-ва т. Лисовский. После него выступили члены о-ва: т.т. Модебадзе, Георгий Чхеидзе, Федорова; в своих речах они вспоминали о каторге и ссылке.

Затем выступили со своими произведениями пролетарские поэты — Шинатехели, Шакро Навтлугели и Хечуашвили. Под конец выступил хор под управлением Корнелия Маградзе.

БОЛЕЗНЬ ЗАСЛУЖ. ПРОФ. МЕЛИКИШВИЛИ.

12-го марта в факультетскую хирургическую клинику был доставлен заслуженный профессор государственного университета П. Г. Меликишвили, заболевший гангреной на указательном пальце левой руки от укола пальца ножом.

В КИНО ВВОДЯТСЯ НУМЕРОВАННЫЕ МЕСТА.

В кино-театрах Госкинпрома — «Аполло», «Арфасто» и «Солей» — на-днях вводится система нумерации не рядов, как это сообщалось Госкинпромом на-днях, а мест.

Будет введено несколько расценок. Так, партер будет иметь от трех до пяти расценок; например, в кино «Арфасто» цена билета в партере будет стоить от 35 коп. до 60 коп.

Вход в зрительный зал будет происходить исключительно по сеансам. Одновременное демонстрирование одних и тех же картин в нескольких кино отменяется.

ПО ГОРОДУ.

◆◆ **Наркомздрав Грузии** т. Кучадзе избран населением почетным членом Душетского совета.

◆◆ **Радио-курсы.** Организуются при Главполитпросвете двухнедельные радио - курсы для обучения избачей. Первая группа (с преподаванием на грузинском яз.) будет созвана в начале апреля.

◆◆ **Экскурсионые базы.** Экскурсионное бюро Главполитпросвета Грузии принимает в свое ведение тифлисскую экскурсионную базу центрального экскурсионного бюро РСФСР. Приступлено к устройству экскурсионных баз в Батуме и Боржоме.

◆◆ **Новое ателье Госкинпрома.** В Госкинпром Грузии представлен проект нового ателье. Проект этот одобрен и принят. Общая площадь ателье —1.600 кв. метр. Высота — до 14 метров.

◆◆ **Спецодежда.** Еркоопом закуплена большая партия спецодежды (брезент, плащи, рабочие костюмы, обувь, халаты и пр.).

◆◆ **30 детей, подобранных с улицы.** На-днях о-вом «Друзья детей» подобрано с тифлисских улиц 30 беспризорных мальчиков; беспризорные размещены в коллекторе.

◆◆ **Двухголовый барашек.** Музеем социальной гигиены приобретен двухголовый мертворожденный барашек. Обе головы сидят на одной шее и срослись с боков.

ВЧЕРА НА БИРЖЕ.

Оживленно с хлопковым маслом, разными красками, изделиями из цветных металлов. С прочими товарами тихо.

ПРОИСШЕСТВИЯ.

◆◆ **Из-за угла.** Проходивший по Кахетинской ул. житель села Цалки А. Мосесянц подвергся позавчера ночью неожиданному нападению. Около дома № 26 его настиг неизвестный и ударом ножа тяжело ранил его в затылок. Преступник скрылся. Раненого доставили в больницу.

◆◆ **Труп ребенка.** Рабочие лесопильного завода по ул. Камо, 6, нашли труп новорожденного ребенка, выброшенный на берег водой.

◆◆ **Плащи и брюки** похитили у М. Микадзе (Бельгийская, 1). Стоимость похищенного—200 руб.

БОРЬБА.

12 марта Зот поборол Вандейка; «Красная маска» — Эртнера. Борьба Буля с Железняком — без результата. 13 марта Зот поборол Лешего; Эртнер—Яунзе, Буль с «Красной маской» — без результата.

Еркооп отпускает в кредит мануфактуру

КРЕДИТОВАНИЕ РАБОЧИХ И СЛУЖАЩИХ.

Еркооп проводит кредитование мануфактурой. Размеры его велики. Предполагается, например, что кредитование служащих только исполкома составит 100.000 руб. Пока отпущено товара в кредит на 165.000 руб.

Кредитование предоставляется только служащим кредитоспособных учреждений и предприятий и находящихся на хоз. расчете, т. е. имеющих возможность дать вексельное обеспечение кредита. Кредит отпускается в размере месячного оклада и погашается в 4 месяца.

В кредит по ордеру можно закупить какие угодно ткани. Некоторое ограничение касается только бельевой мануфактуры. Она отпускается лишь на сумму не более 15 проц. суммы ордера.

45.000 КРУЖЕК МОЛОКА.

Еркооп овладел тифлисским молочным рынком почти на половину.

Ежедневно Еркооп выпускает 24 ручных тележки с молоком и 23 конных фургона в наиболее отдаленные районы города. Кроме того, торговля молоком происходит в 28 хлебных лавках Еркоопа. В день расходится до 700 пуд. молока, что составляет около 45.000 кружек.

Откуда же текут в Тифлис эти «молочные реки!». Поставщики Еркоопа разбросаны по различным районам Грузии, молоко заготовляется в Сартачальском, Самгорском, Гомборском, Каразаском, Мцхетском, Грмагельском, Бакурьянском и Тифлисском районах, а зимою молоко прибывает в Тифлис даже из Армении через «Маслосырцентр». Из многочисленных уголков Грузии и Армении молоко следует в Тифлис частью по железной дороге, частью, где это невозможно, на лошадях, но с тем расчетом, чтобы еще ночью достигнуть места назначения. Молоко, прибывающее днем, поступает в переработку для изготовления масла, кефира, мацони и проч.

Молоко, доставленное ночью, подвергается анализу специалиста в центральном молочном пункте Еркоопа. Зимою, с 1 октября по 1 марта, молоко, доставляемое Еркоопу, должно содержать от 3,8 проц. до 4 проц. и выше жиров. Кислотность не должна превышать 20 град. В летний период, т. е. с 1 марта по 1 октября, обязательное содержание жиров — **от 3,4 проц. до 3,6 проц.** и выше; кислотность — в 19 град. и ниже.

Молоко с содержанием жиров ниже 2,5 проц. и кислотностью выше 24 град. летом, и 25 град. зимой — считается браком и Еркоопом не оплачивается.

Железнодорожный транспорт

Вчера в Тифлис приехал начальник экспедиции НКПС инж. Раабен. Приезд его связан с намеченным НКПС обследованием состояния железнодорожного транспорта в Союзе. Для этой работы НКПС было выделено несколько экспедиций и одна из них, под руководством инж. Раабена, займется обследованием состояния железнодорожного транспорта в ЗСФСР.

В беседе с нашим сотрудником инж. Раабен заявил, что обследование имеет целью установить состояние железнодорожного транспорта и перспективы его развития в связи с общим ростом народного хозяйства ЗСФСР. После обследования транспорта всего Союза при НКПС будет образована специальная комиссия, которая займется разработкой плана развития железнодорожного транспорта, в соответствии с нуждами народного хозяйства в целом.

Центральная педагогическая био-станция

Потребность в постоянном и систематическом инструктировании школьной работы и рациональном оборудовании особенно остро чувствуется в области школьного естествознания, как базиса реально-жизненного образования и выработки материалистического миросозерцания. В этом смысле колоссальную роль в РСФСР сыграли молодые био-станции в Москве и Ленинграде.

С неменьшей остротой этот вопрос назрел и у нас. Еще в августе прошлого года преп. Кавтарадзе представил в наркомпрос детально разработанный проект организации в Тифлисе центральной педагогической био-станции. Однако, вследствие отсутствия в бюджете наркомпроса средств проект этот остался без движения.

Последнее собрание педагогов-естественников в педагогическом кабинете тиф. отд. нар. образования было посвящено именно этому вопросу.

Собрание решило, что главной целью био-станции должно быть постоянное инструктирование учителей в деле конкретного применения в школьной практике новейших технических и методических приемов. Не менее важна организация био-станцией руководства движением натуралистов как в Тифлисе, так и в провинции. Наконец, био-станция должна будет заняться организацией непрерывного снабжения школ биологическим материалом растительного и животного царства.

Для проведения в жизнь этого постановления собрание избрало временную инициативную группу в составе: Ельчаниновa, Кавтарадзе, Макаева, Наторной, Петрашевской и Рошашвили.

Шахматный отдел № 4

под редакцией Н. Т. Сорокина.

Задача № 4.

Посвящается А. Гурвичу.

Н. и А. Сарычевых (Баку.)

Печатаются впервые.

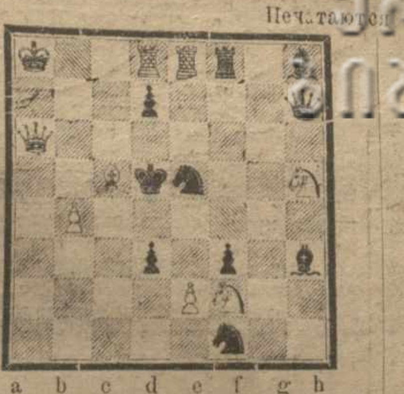

Белые. Кра8, Фа6, Лd8, Е8, Сс5, Кh5, f2, П. b4, Е2.

Черные. Крd5, Фh7, Лf8, Ке5, f1, Сh3, h8, П. d3, d7, f3.

Мат в 2 хода.

Задача-шутка № 5.

Белые. Крh6, Ла5, Ке4 Пg4,

Черные. Крh8.

Мат в 4 хода пешкой g4.

Партия Нью-Иоркского турнира.

Играна в 3 туре 22 февраля с. г.

№ 4. Индийская

Белые. Видмар. Черные. Шпильман.

1. d2—d4, Кd8—f6, 2. Кg1—f3, e7-e5. 3. e2—e3, (К острым осложнениям ведет 3. d5. b5. 4. c4, Cb7 и.т.д. как было в партии Рубинштейн—Шпильман [Вени 1922 г.]) 3... b7—b6. 4. c2—c4. c5 : d4. 5. e3 : d4. e7—e6. 6. Cf1—d3 Cc8—b7 7. 0-0 Cf8—e7. 8. Кb1--c3 0-0 (Чтобы с последующим d7—d5, играть на изолирование пешки белых d4; если сразу. 8... d5, то после 9. c4 : d5 К:d5 10. Cb5+Кc6 11. Кe5. Лc8, 12. Фa4 и.т.д.) 9. d4—d5 d7—d6. 10. d5 : e6 f7 : e6 11. Кf3—d4 Фd8—c8 12. Фd1—e2, e6—e5. 13. Cd3—f5 Кb8—d7 14. Cf5—e6+Крg8--h8. 15. Кd4--f5 Фc8-e8. 16. Кf5—g3, Кd7—c5. 17. Ce6—h3, Фe8-g6 (Черные успешно отбили натиск белых и теперь сами переходят в контр-атаку) 18. Ce1—e3 Лa8—e8 19. Ce3 : c5 Фe6 : c5; 20. Лa1—c1 Cb7—a6 21. Кc3—e4. Кf6:e4, 22. Кg3 : e4. Фc5—c6. 23. Фe2—e3 Ca6:e4 24. Кe4—d2 (если 24 b3 то d5 и.т.д.) 24.. d6—d5 25. Кd2 : c4. (и теперь на 25 b3? последовало-бы 25... Cc5!) 25... d5 : c4. 26. Фe3 : c5 Ce7—c5 27. Фc5—h5. Фe6--f6 28. Крg1—h1! Cc5 : f2 29. g2—g3 Фf6-c6+ 30. Ch3—g2 Фe6—c5 31. Фh5 : c5 Cf2:c5 32. Лc1 : c4. Лf8 : f1+ 33. Cg2 : f1 Лe8—f8. согласились на ничью.

Шахматная хроника

НА ВСЕСОЮЗНЫЙ ТУРНИР.

13 марта выехали в Москву товарищи Н. Сорокин и В. Гоглидзе, командированные от ЦП союза совторгслужащих на всесоюзный шахматный турнир.

ФИНАЛЬНЫЙ ШАХМАТНЫЙ ТУРНИР.

Сегодня в 7 часов вечера в НРК начинается финальный шахматный турнир. Товарищам, попавшим в финальный турнир, предлагается явиться в шахматную комнату НРК для метания жребия, после чего начнется первый турнир. Персонально приглашаются на турнир т. т.: Данилов, Вейзер, Эристов, Мартиросов.

◆◆ **Открытие центр. шахматного клуба** состоится 18 марта. Сегодня, 15 марта, в помещении ц. шахклуба (пр. Руставели, 6, воен. собор), в 6 ч. веч., состоится заседание шахсекции ТСФК, на котором будет выработана программа открытия клуба. Приглашаются т.т. Смородский, Мартумов, Гейне, Самушия, Петроковский и Задовский.

Проф. Плетнев в Тифлисе

Вчера наш сотрудник беседовал с прибывшим в Тифлис известным профессором-терапевтом Плетневым.

Касаясь заболеваний гриппом в Москве, профессор Плетнев сказал:

— В Москве грипп довольно распространен, но пока не в форме эпидемии и протекает сравнительно легко. Смертные случаи единичны. Заболевания малярией и скарлатиной затихли.

На вопрос нашего сотрудника о мерах ликвидации вредных уклонов среди молодежи, чрезмерно увлекающейся спортом, проф. Плетнев ответил, что в Москве недавно организованы курсы для врачей, наблюдающих за спортивным развитием молодежи. Мера эта имеет целью подвести научную базу под этот вид физического развития молодежи. Увлечение спортом и неправильное занятие им вызывает заболевания среди молодежи. По последним данным у 20 проц. занимающихся спортом зарегистрированы заболевания. Среди них на первом месте стоят болезни сердца.

В конце беседы проф. Плетнев сообщил, что в ближайшее время в Сухуме предположено открыть обезьяний питомник для изучения вопросов внутренней секреции и омолаживания. Средства на приобретение обезьян уже отпущены.

Всегрузинский с'езд деревообделочников

В воскресенье во Дворце труда открылся 6-й с'езд союза деревообделочников ССРГ. На первом заседании был заслушан отчет ЦП о проделанной за год работе. Отчет отметил, что численно союз за год вырос на 22,5 проц. и в настоящее время об'единяет 2.532 члена.

Снега начали таять

Снега начали таять; приближается половодье. Можно-ли ожидать этой весной чрезвычайного разлития Куры и связанного с этим наводнения в Тифлисе?

По рекам ЗСФСР стоят водомерные посты, наблюдающие за горизонтом речных вод. Закводхоз периодически получает сводки об уровне воды, о том, как проходит таяние снегов. От внезапных «сюрпризов» мы, следовательно, предохранены.

В этом году резкий под'ем обозначился 9 марта, когда Кура сразу поднялась за день на 0,75 метра и с того дня стала постепенно подниматься, вплоть до 13 марта; но с 14-го уровень воды понизился на 20 сантиметров, что об'ясняется понижением температуры.

Поднятие воды в Куре еще на 2 метра уже представит для города опасность наводнения; наибольшего повышения воды в Куре следует ожидать в конце апреля — начале мая.

Суд

КАК БЫЛ ОБОКРАДЕН САМТРУД.

Допрос свидетелей, занявший 4 заседания, дает полную картину того, что творилось в бухгалтерии Самтруда в 1924-1925 г. г.

Перед судом прошли члены той ревизионной комиссии Самтруда, которая неоднократно «ревизовала» бухгалтерию. Никто из членов ревизионной комиссии не только не знал, как нужно ревизовать, но не имел даже самых элементарных понятий о счетоводстве вообще.

— Я предлагал председателю ревизионной комиссии, Штейнтелю, взять бухгалтера со стороны, так как я чувствовал, что в бухгалтерии не все было в порядке — ведь канцелярия, а в частности, бухгалтерия, — дело очень сложное и трудно разобраться там, — показывает бывш. председатель Самтруда Гогошидзе.

Штейнтель отрицает это показание Гогошидзе и на вопрос председателя суда, почему не ввели в состав ревизионной комиссии сведущее в бухгалтерии лицо, Штейнтель отвечает:

— Я сам отказывался, не хотел, чтобы меня провели в ревизионную комиссию, я предлагал конференции избрать вместо меня знатока, но никто меня не хотел слушать и кричали: «Штейнтеля, Штейнтеля, обязательно!»...

Именно такое положение вещей и помогло скрыть преступление.

Курдованидзе об'ясняет все обстоятельства, указывающие на его участие в присвоении и растрате 7.500 рублей, полным своим неведением, и когда ему показывают его собственные неправильные записи в книгах, которые явно свидетельствуют об отсутствии денежных документов, — разводит руками и пожимает плечами.

Для выяснения вопроса о виновности Курдованидзе не лишены интереса показания нескольких лиц, находившихся в заключении вместе с ним и Эдиберидзе. В исправдоме, где они находились, происходили переговоры между Эдиберидзе и Курдованидзе.

Курдованидзе через свидетелей получает от Эдиберидзе такое предложение:

— Всю вину за растрату я приму на себя, если ты переведешь на мое имя свой дом. Как этот, так и мой дом я продам и вырученную сумму я внесу для покрытия присвоенной суммы. После этого не так строго будут меня судить.

Курдованидзе долго не соглашался, но после настойчивых предложений, отчасти согласился. Эдиберидзе предложил ему в обеспечение выдать векселя. Переговоры осложнились, пошли разговоры о процентах, о купчей крепости и т. д.

Однако, эти переговоры кончились тем, что Курдованидзе заявил следователю:

— Я вынужден был согласиться на предложение Эдиберидзе, чтобы избавиться от его назойливых приставаний. Никакой вины я не чувствую, а следовательно и нечего мне ублажать Эдиберидзе.

Окончательное слово о виновности Курдованидзе будет сказано экспертизой, которой сегодня сторонами будут заданы вопросы.

«ЧАСТНЫЕ ПОРУЧЕНИЯ».

А. Гулисашвили, бывший офицер, одно время заведывал в Тифлисе военным столом уездного комиссариата, затем был оставлен за штатом. Не имея возможности подыскать какую-нибудь подходящую службу, он, пользуясь своими связями, начал выполнять различные «частные поручения».

Как-то раз он познакомился с гр. Вл. Берманом, который подлежал призыву. От Бермана Гулисашвили получил 190 руб. Из этих денег 120 р. он передал врачу Ардишвили, члену комиссии по приему военнообязанных, а 70 руб. взял себе. Берман был признан непригодным к военной службе и получил соответствующий документ.

Следствие обнаружило и другой случай: гр. Х. Легашвили, призывавшийся в 1925 г., через того же Гулисашвили представил в военный комиссариат документ, указывающий, что он родился в 1900 г., в то время, как по спискам военного комиссариата он числился рожденным в 1903 г. Проделка не удалась.

Областной суд Восточной Грузии приговорил Гулисашвили к 3 годам со строгой изоляцией, а Бермана и Легашвили—к одному году каждого. После применения амнистии и зачета предварительного заключения всех троих суд освободил.

Д-р Ардишвили заболел и умер еще в то время, когда велось следствие.

Искусство

ТИФ. РАБОЧИЙ ТЕАТР.

«Ревизор». — «Когда от новой драматургии обращаешься к «Ревизору», то прежде всего поражаешься широтой масштаба и бьющей в цель меткостью этой пьесы. Комедия Гоголя оказывается гораздо современнее «современных» сценических произведений, которые, сыгранные вчера, на завтра кажутся уже постаревшими на многие годы. Персонажи Гоголя неизбежно становятся современными социальными масками, тема комедии чрезвычайно волнует и вся пьеса звучит предостерегающей сатирой».

Нельзя отказать Мейерхольду в глубине и правдивости этих положений, как нельзя отказать ему в огромной заслуге — возрождении интереса к неувядаемому творению Гоголя. Постановка Мейерхольда превратилась в какой-то горючий материал для споров и дискуссий, в разгоряченной атмосфере которых резко обозначилось массовое стремление освежить в памяти, переоценить «Ревизора». Вмиг он был выхвачен из книжных магазинов. К нему постепенно обратились театры столиц. В противовес «новому Ревизору» возникла идея «стариков» дать бой на платформе «старого Ревизора» (спектакль в Малом театре с Чеховым и Кузнецовым). Никогда, кажется, комедия Гоголя не представляла столь исключительного интереса, не вызывала всеобщего внимания, как сейчас.

Этому интересу своей последней премьерой вполне своевременно ответил Тиф. Рабочий театр, отмечая в то же время 75-летие со дня смерти Гоголя.

Наряду с серьезными достижениями премьера явила не мало промахов и излишеств, но в целом это был спектакль большого напряжения и покоряющего мастерства. Основная ценность постановки Татищева, которому принадлежит и замысел оформления, в том, что при всех дополнениях, вольностях и излишествах режиссера Гоголь остался Гоголем и «Ревизор» — «Ревизором». Татищев не только не исказил текста и установленного автором хода комедии, но, развив действие вставными сценами и эпизодами, обогатив сценическую обстановку и актерскую игру, создал между ними и текстом лишь большее равновесие и взаимодействие.

Спектакль остался реальной трагикомедией нравов, яркой сатирой, не превратившись ни в буффонаду, ни в мистерию, и на сцене были гоголевские «свиные рыла», а не призраки.

Основная идея «Ревизора», очерченная Гоголем с замечательной полнотой, осталась неискаженной, как и вся социально-бытовая перспектива пьесы.

Первый акт оставил двойственное впечатление. Казалось, что спектакль взят в плане не сатиры, а легкого юмора, что лишало его всякого общественного значения. Но уже вторая картина изменила это впечатление, которое совсем рассеялось после третьей, явившейся полным торжеством идеи режиссера и свидетельством его незаурядного мастерства. Весь акт построен чрезвычайно интересно не только в смысле внешнего оформления, но и с точки зрения раскрытия за гоголевской сатирой ее основных общечеловеческих обличений. Нельзя было не поддаться обаянию какого-то свежего и сочного мастерства, с каким режиссер наполнил этот акт своеобразной динамикой, пропитал ядом едкой сатиры. Не менее ярко сделаны сцены взяток, чтения письма и особенно — заключительная немая сцена, оставившая очень сильное впечатление.

Обогащая действие и оставаясь в рамках реализма, режиссер не мог не почувствовать себя сжатым традиционной сценической площадкой и поневоле обратился к конструкции. Против конструктивного реализма, как принципа оформления, конечно, возражать не приходится. Но все эти колонки и двери казались и случайными, и неубедительными, и устаревшими.

Актерское исполнение моментами было на большой высоте, но в целом роли пока еще владеют актерами, а не наоборот. Это больше всего относится к центральной четверке.

При всем блеске, при всей необычайности постановки «Ревизор» Тиф. Раб. театра не вызовет горячих споров и дискуссий — для этого ему не хватает известной «дерзости». Конечно, наряду с горячими почитателями новаторского уклона Татищева найдутся и протестующие против «варварской профанации» Гоголя, против нарушения освященных временем традиций. Но это будут лишь эпизоды.

Здоровый, сверкающий смех, прокатывавшийся по театру на протяжении всего спектакля, является об'ективным приговором зрителя, лучшим оправданием спектакля.

Нельзя-ли заканчивать спектакли не в 2 часа ночи?

Ал. П.

ГОС. ОПЕРА.

«Снегурочка» — моя 9-ая симфония —говорил Римский - Корсаков (9-ая —последняя и замечательнейшая из симфоний Бетховена, синоним апофеоза художественного творчества). Но после «Снегурочки» у Римского были «Садко», «Салтан», «Китеж», «Золотой петушок». «Снегурочка», таким образом, явилась не апофеозом в творчестве Римского, а «весенней сказкой», как называл Островский свою «Снегурочку», эту светлую улыбку среди бытописаний «темного царства».

Выпавшая надолго из репертуара Гос. оперы «Снегурочка» была возобновлена для гастролей Степановой и Мигая. По словам Римского, основная тема «Снегурочки» — холодная и вся в мажоре. Эти свойства отменно выражены в светлом и прозрачном тембре голоса Степановой, в студеной его чистоте, сочетающейся со сдержанной, но несомненно глубокой эмоциональностью пения Степановой; лучшее выражение этих качеств было дано в ариетте «Снегурочки», просящей «немножечко сердечного тепла». Простодушные детские интонации, какие Степанова придала речам «Снегурочки», завершили пленительный наивный образ из «весенней сказки».

Партия Мизгиря осталась неблагодарной и в руках Мигая. Мизгирь не принадлежит у Мигая к ролям, законченным до гастрольной высоты, и передача партии сосредоточилась на арии о «далеком море», которую Мигай, как вокалист, спел в красивых полутонах.

Несмотря на случайность спектакля, самая сложная его часть — оркестр — предстала в лучшей «форме» в руках Столермана по точности темпов, по отделке нюансов; картинный и по новому разработанный штрих дали литавры в «громе» перед песней Леля.

Хору после звучных «проводов масляницы» аплодировали. Пляска скоморохов была дана в духе народного лубка, не без пересола, но с перевесом над последним яркого заразительного смеха.

Из исполнителей особенно выпуклую фигуру дал Демьяненко, чей боярин Бермята предстал тоже в ярком лубке. Волчанецкая хорошо поет первую песню Леля. Мало значительна Купава у Вотолеповой. Звягин свел на-нет царя Берендея. Соковнин понял лютость Мороза, как грубое обращение с пением и фразой. Не понял характера юмора Бобыля Полипов.

Постановка — неизменная за 25 лет. Венок, данный Снегурке Весной, не должен таять от лучей Солнца — Ярилы, так как он символизирует именно животворную силу солнца.

Антэ.

КОНЦЕРТ ИЗ ПРОИЗВЕДЕНИЙ А. С. АЙВАЗОВА.

(Письмо из Эривани).

Преподаватель эриванской консерватории виолончелист Ар. Айвазов еще в 1924 г. пробует себя на композиторском поприще. Особенно интенсивно он стал писать в 1926 г. На-днях он дал в Эривани концерт, посвященный исключительно своим произведениям. Айвазов имеет склонность к ориентализму, в частности, к армянской музыке. Воспользовавшись армянскими народными темами, собранными и разработанными Спир. Меликяном, Айвазов написал сюиту для струнного квартета, сопроводив народные мелодии звучной гармонией. Сюита эта имела большой успех. Помимо этого Айвазов имеет ряд романсов, написанных на слова армянских поэтов—Ваг. Терьяна и Ав. Исаакяна, и несколько народных плясок, аранжированных для виолончели.

Все эти произведения обнаружили несомненные композиторские задатки Айвазова, пока еще ждущие окончательного оформления, но обещающие многого. Главные достоинства Айвазова—ясность и прозрачность композиции и прочувствованная передача характера народной музыки.

Айвазов предполагает выступить со своим концертом в Тифлисе.

Э.

Национальные части Красной армии

ГРУЗИЯ.

Лето—время лагерей. Здесь закаляется на вольном воздухе здоровье красноармейца. Здесь же—практические занятия, игры, воинские упражнения. Летом продолжаются также занятия политграмотой.

Четыре снимка, приводимые нами, дают картинки жизни летом в лагерях грузинских красноармейских частей. На первом слева—красноармейцы решают тактическую задачу; рядом—красноармеец пришел в библиотеку за книгой; заведующий дает ему совет, как и что читать. Ниже—изучают военное дело. Еще ниже—обед на вольном воздухе.

Декреты и постановления

ПОСТАНОВЛЕНИЕ ЗАКАВКАЗСКОГО ЦЕНТРАЛЬНОГО ИСПОЛНИТЕЛЬНОГО КОМИТЕТА И СОВЕТА НАРОДНЫХ КОМИССАРОВ ЗСФСР.

О дополнении постановления Зак. ЦИК и СНК ЗСФСР от 9 ноября 1925 года о порядке утверждения уставов акционерных обществ (паевых товариществ) и их регистрации.

Закавказский Центральный Исполнительный Комитет и Совет Народных Комиссаров ЗСФСР постановляют:

А. Постановление Зак. ЦИК и СНК ЗСФСР от 9 ноября 1925 г. о порядке утверждения уставов акционерных обществ (паевых товариществ) и их регистрации (С. У. ЗСФСР, 1925 г., № 11, ст. 545) дополнить примечанием к ст. 2, ст. ст. 5 (перенумеровав ст. 5 названного постановления в ст. 8), 6 и 7 в следующей редакции:

«Ст. 2. **Примечание:** Уставы акционерных кредитных учреждений вносятся народным комиссариатом финансов ЗСФСР». «Ст. 5. Уставы акционерных обществ (паевых товариществ) подлежат утверждению Совета Труда и Обороны Союза ССР и СНК Союза ССР по признакам, указанным в постановлении ЦИК и СНК Союза ССР от 24 апреля 1925 г. о порядке утверждения уставов акционерных обществ (паевых товариществ) и их регистрации (С. З. СССР, 1925 г., № 30, ст. 195)». «Ст. 6. Изменения в действующих уставах акционерных обществ (паевых товариществ), утверждаются органами, утверждению которых подлежал-бы, согласно настоящего постановления, устав данного общества (товарищества), включая предполагаемые изменения. Изменения, лишающие устав общества (товарищества) признаков, указанных в ст. 1-й, подлежат утверждению Высшего Экономического Совета ЗСФСР; изменения, лишающие устав признаков, указанных в постановлении ЦИК и СНК Союза ССР от 24 апреля 1925 года о порядке утверждения уставов акционерных обществ (паевых товариществ) и их регистрации, подлежат утверждению Совета Труда и Обороны и СНК Союза ССР по принадлежности». «Ст. 7. Все акционерные общества, учрежденные и зарегистрированные в порядке настоящего постановления, имеют право действовать повсеместно; район деятельности акционерных кредитных учреждений, а равно акционерных обществ (паевых товариществ), имеющих целью производство строительных работ, определяется их уставами».

Б. Ст. ст. 3 и 5 постановления СНК ЗСФСР от 20-го февраля 1923 г. о кредитных учреждениях на территории ЗСФСР (С. У. ЗСФСР, 1923 г., № 2, ст. 17) — отменить.

Председатель Закавказского Центрального Исполнительного Комитета **М. ЦХАКАЯ.**

Зам. председателя Совета Народных Комиссаров ЗСФСР **Д. ГУСЕЙНОВ.**

Секретарь Закавказского Центрального Исполнительного Комитета **А. ШАВЕРДОВ.**

1 марта 1927 года.
Тифлис—Дворец.

ПОСТАНОВЛЕНИЕ ЗАКНАРКОМТРУДА № 12.

От 11 февраля 1927 г.

О производстве органами социального страхования отчислений в фонд рабочего жилищного строительства от поступающих страховых взносов.

Закнаркомтруда постановляет:

Ввести в действие на территории ЗСФСР постановление НКТ СССР от 27 января 1927 года, № 10, «О производстве органами социального страхования отчислений в фонд рабочего жилищного строительства от поступающих страховых взносов».

За Закнаркомтруда **ГОДАБРЕЛИДЗЕ.**

За нач. Главсоцстраха ЗНКТ **ЕВАНГУЛОВ.**

Согласовано с НКФ ЗСФСР: Начальник бюджетного Управления НКФ ЗСФСР **УБИРИЯ.**

ПОСТАНОВЛЕНИЕ НАРОДНОГО КОМИССАРИАТА ТРУДА СОЮЗА ССР.

От 27 января 1927 г., № 10.

О производстве органами социального страхования отчислений в фонд рабочего жилищного строительства от поступающих страховых взносов.

Наркомтрудам союзных республик, уполномоченным ЦУСС, дорожным, районно-водным и дорожно-водным кассам социального страхования.

Впредь до издания подробной инструкции по применению постановлений ЦИК и СНК СССР от 31 декабря 1926 г. об установлении целевой надбавки к взносам на социальное страхование и отчислений от них на образование фонда рабочего жилищного строительства (Собр. зак. СССР, 1927 г., № 2, ст. 19), предусмотренной в ст. 6 этого постановления, наркомтруда СССР постановил:

1. Все органы социального страхования, производящие взимание страховых взносов, обязаны производить отчисления в фонд рабочего жилищного строительства от поступающих к ним взносов по полному страхованию в размере 0,5 проц. той заработной платы, по которой эти страховые взносы поступили (ст. 3 пост. ЦИК и СНК СССР от 31 декабря 1926 г.).

2. Указанные в предыдущей статье отчисления временно производятся: а) за счет фондов, состоящих в распоряжении органов социального страхования, в размере 0,2 проц. заработной платы и б) за счет фондов медицинской помощи застрахованным, в размере 0,3 проц. заработной платы. В случае изменения указанного в настоящей статье распределения соответствующий перерасчет производится согласно особой инструкции.

3. Органы социального страхования обязаны по получении настоящего постановления произвести предусмотренные в ст. 1 отчисления от всех сумм, поступивших по страховым взносам, начисления на зарплату, выплаченную начиная с 1-го октября 1926 г. лицам, подлежащим полному страхованию. В дальнейшем отчисления в фонд рабочего жилищного строительства производятся одновременно с распределением по фондам поступающих страховых взносов.

4. Суммы, отчисленные в фонд рабочего жилищного строительства на основании настоящего постановления, вносятся органами социального страхования на текущий счет этого фонда, открываемый в порядке ст. 5 постановления НКТ СССР от 18 января 1927 г., № 4, «о взыскании целевой надбавки к взносам на социальное страхование на нужды рабочего жилищного строительства («Изв. НКТ СССР», 1927 г., № 3).

5. Подлежащие передаче органам здравоохранения фонды медицинской помощи застрахованным уменьшаются на 0,3 проц. заработной платы (ст. 2-я настоящего постановления). По отчислениям, произведенным от ранее поступивших взносов по заработной плате, выплаченной за время с 1 октября 1926 г. (ст. 3 настоящего постановления), и переданным в фонд рабоче-жилищного строительства, органы социального страхования производят удержания сумм из текущих поступлений в фонды медицинской помощи застрахованным.

Наркомтруда СССР **ШМИДТ.**
Нач. ЦУССТРАХА **НЕМЧЕНКО.**
Зав. фонд. отд. **ФЕЙГЕЛЬ.**
Согласовано с НКФ СССР: **КАЗАЦКИЙ.**

27 января 1927 г.

2-ой крестьянский заем

V ТИРАЖ 20—30 ЯНВАРЯ.

ВЫИГРЫШИ ПО 25 Р. ВО ВСЕХ 10 СЕРИЯХ.

0.003.584	0.284.136	0.542.146	0.783.694
0.012.323	0.286.540	0.546.380	0.783.836
0.013.784	0.291.037	0.559.887	0.805.391
0.038.769	0.300.154	0.564.044	0.816.150
0.048.024	0.300.447	0.564.964	0.832.569
0.048.447	0.301.859	0.567.067	0.837.687
0.051.732	0.320.462	0.590.743	0.844.993
0.059.800	0.347.494	0.597.963	0.846.973
0.062.963	0.367.829	0.601.181	0.862.557
0.071.169	0.367.903	0.613.466	0.881.319
0.080.533	0.371.464	0.616.636	0.886.753
0.093.740	0.371.924	0.628.248	0.896.893
0.097.485	0.376.832	0.631.345	0.907.856
0.104.833	0.378.194	0.639.344	0.908.730
0.108.387	0.405.375	0.649.801	0.909.756
0.108.947	0.406.720	0.651.400	0.910.596

0.127.404	0.412.399	0.657.408	0.921.369
0.129.408	0.412.991	0.657.891	0.930.658
0.149.901	0.417.619	0.668.670	0.930.785
0.152.495	0.423.179	0.676.619	0.937.537
0.164.601	0.429.851	0.679.245	0.942.422
0.185.077	0.430.117	0.681.701	0.943.110
0.190.263	0.457.249	0.682.303	0.943.612
0.193.747	0.465.737	0.686.988	0.946.260
0.194.596	0.475.372	0.704.896	0.950.838
0.197.843	0.490.274	0.706.800	0.953.425
0.203.482	0.491.997	0.707.048	0.953.818
0.208.902	0.498.516	0.712.257	0.955.456
0.229.576	0.509.334	0.712.565	0.965.444
0.273.776	0.522.054	0.737.143	0.970.793
0.274.519	0.530.035	0.742.465	0.980.208
0.279.749	0.538.821	0.746.483	0.989.901
0.284.025	0.540.873	0.763.716	0.996.158

Справочный отдел

СЕГОДНЯ, 15 МАРТА:

** **Заседание АПО коллегии ТК**—в 9 ч. утра, в каб. т. Асрибекова.

** **Заседание президиума Тифлис. совета ОСГД**—в 6 ч. веч., в каб. т. Асрибекова.

** **Заседание президиума 3 райкома**—в 6 ч. веч., в райкоме.

** **Заседание президиума 2 райкома**—в 6 ч. веч., в райкоме.

** **Занятия делегатского собрания всех групп 3 района**—в 5 ч. веч., в райкоме.

** **Занятие 2-й рус. гр. делег. собраний Горрайона**—в 6 ч. веч., в Центральн. Доме Крестьянина.

** **Конференция МОПР 2 района**—в 5 ч. веч., в ЦРК, лекционный зал.

** **Совещание секретарей и уполн. МОПР 3 района**—в 7 ч. веч., в АПО 3 райкома.

** **Заседание Конфликтной Комиссии ТК ЛКСМГ**—в 5 ч. веч.

** **Занятия кружка педагогов по изучению деткомдвижения**—в 8 ч. веч., в ДРП.

СЕГОДНЯ В ТЕАТРАХ И КИНО.

Госопера—«Евгений Онегин». **Театр Руставели**—«Американский дядюшка». **Дом Красной армии и флота**—«Незнакомка норд-экспресса»; в кино—выступление живой газеты ДКАФ и новая кино-программа. **«Мюзик-Холл»** — «Голодный Дон-Жуан», «Вампир», «Жоржик» и др. **Аполло, Арфасто**—«Княжна Мэри». **Солей**—«Трус». **Дарбази**—«Кабирия».

СПРОС НА РАБОЧУЮ СИЛУ.

Биржа труда вызывает из **секции № 1:** Багдасарова К., Погосова Л., Арчвадзе В.; **из секции № 2:** Дидебулидзе Н., Ушверидзе Н.; **из секции № 3:** Браниковскую Н., Григорьева Г.

Горем убитые жена Мария Васильевна, сын Александр Степанович (Шура) Матюховы, свояченица София Васильевна с мужем Иваном Спиридоновичем Мардалейшвили, шуряки Александр Васильевич и Степан Васильевич с женой Зинаидой Павловной Матешвили извещают родственников, друзей и знакомых о смерти

Степана Александровича Матюхова,

последовавшей 13 марта после непродолжительной болезни. Гражданская панихида будет 15 и 16 марта, в 5 час. дня, в жел.-дор. мастерских. Вынос тела оттуда-же в четверг, 17 марта, в 3 часа дня, на Кукийское кладбище. 3859

Елена Антоновна Розенберг извещает о смерти своей матери

Марии Ильиничны РОЗЕНБЕРГ,

последовавшей после тяжкой и продолжительной болезни 14-го марта с. г. Вынос тела из Александро-Невской церкви в 12 ч., во вторник, 15 марта, на Кукийское кладбище. 3866

Варсеника Андреевна Мелик-Шахназарова с детьми с глубокой скорбью извещает родных, друзей и знакомых о смерти горячо любимого и незабвенного мужа и отца

Павла Дмитриевича МЕЛИК-ШАХНАЗАРОВА,

последовавшей 12 марта с. г, после непродолжительной, но тяжкой болезни. Вынос тела сегодня, в 3 часа дня, из квартиры покойного по Советской ул. (б. Черкезовской), 77, в Ванкский собор. Погребение на Ходживанкском кладбище. 052

Госопера. Сегодня, 15-го марта, ГАСТРОЛЬ **С. И. МИГАЯ**

Евгений Онегин,

с участ. **Спришевской, Войтецкой, Звягина, Шарашидзе.**

В ср., 16 мар., премьера: 1) балет **ЖАР-ПТИЦА** А. Эйхенвальда. 2) **ПАЯЦЫ.** В четверг, 17 марта, гастроль **Е. А. Степановой и С. И. Мигая РИГОЛЕТТО.** 3851 0—1

ТИФЛИССКИЙ РАБОЧИЙ ТЕАТР. Русский Драмат. Театр под руководством Владимира Швейцера [Пессимист]. 3852 0—1

Четверг, 17 марта, в помещ. Народного дома

РЕВИЗОР

Готовится к постановке **ЛЮБОВЬ ЯРОВАЯ.**

Сегодня, 15 марта, в 6 ч. 30 м. вечера, в большом зале Совпрофа (Рабочий дворец) состоится доклад профессора 1 Московского Государственного Университета

Д. Д. ПЛЕТНЕВА

НА ТЕМУ:

„Сердечная слабость. Физиологические предпосылки к ее лечению“.

Республ. бюро врач-секции, Грузинское общество врачей и испытателей и Закавказ. медицинское общество врачей. 3862

Мюзик-Холл театр миниатюры и аттракциона. [Пр. Руставели, 23, под ЧЭМО]. Цены мест. от 40 к. до 1 р. 60 к.

Программа № 20 на 15, 16, и 17 марта.
1. **„ГОЛОДНЫЙ ДОН-ЖУАН“.** Ком. в 1 д.
2. **„ВАМПИР“** в исполн. Дины Лин и И. Н. Линевич.
3. **ЖОРЖИК.** Ком. в 1 д.
4. **ЕВРЕЙСКИЙ ТАНЕЦ.** Козловская и Линевич.
5. **НИКАНОР ПУЗЫРЕВ.** Ком. в 1 действ.

Нач. 1 сеанса в 8 ч., 2-го—в 10 ч. 3860 **Вход беспрерывный.**

ЦИРК под упр. засл. арт. **БР. ТАНТИ** Телеф. 16-67.

Вторник, 15 марта. Зрелище клоунадного юмора **ВЕЧЕР** эксцентриков клоунов

3 отд. **Бр. ФОРДИК.** 14 №№

Новый буфон выход. Сегодня скетч—сатира „фараон I участка“, уч. Л. Танти и бр. Фордик. Прод. борьбы. В схватках 4 пары: **К. Буль—П. Крылов. Великан Зот—Яунзе** Железняк—Эртнер. Красн. маска—Сутягин. **Планируется вечер админ. М. ТАДЭ.**

Читайте наши афиши!!! Адм.-рук. **М. И. ТАДЭ.** 3853 0—1

АПОЛЛО Тел. 7—61 **АРФАСТО** Тел. 19—22 — 2-я НЕДЕЛЯ ПОСТАНОВКИ

КНЯЖНА МЭРИ из цикла „ГЕРОЙ НАШЕГО ВРЕМЕНИ“ по Лермонтову. Постановка В. Г. Барского. Оператор А. Поликевич. ПРОИЗВОДСТВА **ГОСКИНПРОМА ГРУЗИИ.**

СОЛЕЙ Тел. 20—44 — Долгожданный СВЕРХ-БОЕВИК **„ТРУС“** пост. мир. режис. ДЖЕМСА КРЮЗЕ.

ДАРБАЗИ Тел. 14—03 — Ввиду исключит. успеха продолж. постановка увлекат. кино-романа в 2-х сериях, 10 частях, **„КАБИРИЯ“** в гл. роли **МАЦИСТ.** ОБЕ СЕРИИ ВМЕСТЕ. 3854 0-1

Кино-СОЛЕЙ. СЕГОДНЯ и ЕЖЕДНЕВНО

Долгожданный **СВЕРХ-БОЕВИК** АМЕРИКАНСК. ПРОИЗВОДСТВА

ТРУС

Постановка миров. режиссера **ДЖЕМСА КРЮЗЕ.** В гл. ролях: **МЭРИ АСТОР, НОА ГОИРЛ, ЭРНЕСТ ТОРРЕНС.** Картина „ТРУС“ демонстрировалась в кинотеатрах Москвы и Ленинграда с небывалым успехом в продолжении нескольких месяцев. 3864

СКОРО АНОНС. **СКОРО**

В КИНО-ТЕАТРАХ: **АПОЛЛО, МИНЬОН, АРФАСТО** БОЕВИК ПРОИЗВОДСТВА **АРМЕНКИНО**

ЗАРЭ

Пост. режис. А. БЕК-НАЗАРОВА. Оператор ЯЛОВОЙ.

Следите за днем постановки. 3865 1—1

СРОЧНОЕ И ОСНОВАТЕЛЬНОЕ ИЗУЧ. ТЕОР. И ПРАКТ. **ДВОЙНОЙ БУХГАЛТЕРИИ** на 2-х курс. счетов. знаний. **ПРОФСОВСЛУЖАЩИХ** орган. нов. груп. на груз. и русск. яз. Улица Кооперации, № 17, 33-я трудшкола (около бывш. Муштаида), с 5—8 ч. веч. ежедневно. 3856 5—1

ТОРГИ

Правление Закавказских железных дорог сим извещает, что в четверг, 24-го марта с. г., в 10 часов утра, назначаются

Смешанные торги

на земляные и каменные работы по постройке трехэтажного жилого дома по Андреевской ул. (Орджоникидзе), № 87—89. Соревнователи должны приложить к заявлениям квитанцию о взносе в кассу дорог залог в размере 5% от заявленной суммы. Необходимые справки и бланки заявлений можно получить в конторе комитета по Жилстроительству, в здании правления ЗКЗ ж. д. Вокзальная № 1, ком. № 249. Правление. 3863 3—1

Правление ЗКВ жел. дорог

сим об'являет, что на 29-ое марта 1927 г. в 12 ч. дня в Отделе Пути и Сооружений, ул. Клары Цеткин (б. Елизаветинская), № 73, назначены

Смешанные торги

на сдачу с подряда ассенизационных работ по всем линиям ЗКВ ж. д.

Лица, участвующие на торгах, должны иметь соответствующий обоз и необходимые приспособления. Для участия на торгах необходимо представить квитанцию о взносе в кассу дорог залога в размере 5 проц. с заявленной суммы работ на год. Залог этот по сдаче работ будет пополняться 10 проц.-ми вычетами из ежемесячных платежей до образования суммы равной 10 проц. годовой стоимости работ. От предварительного взноса залога освобождаются лишь Госучреждения и Трудовые артели, организованные НКТруда, по представлении зарегистрированного устава артели. С подробными условиями работ можно ознакомиться в Отделе Пути ежедневно в часы занятий. 3823 2—2

Для Хашурского врачебного участка ЗКВ ж. д. **ПРИГЛАШАЕТСЯ ВРАЧ** терапевт-педиатор со стажем не менее 6-ти лет. Жалованье до 150 руб. Знание грузинского языка обязательно. Обращаться в Управление Здравоохранения: Тифлис, Вокзальная ул., № 21. 3835 2—2

БУХГАЛТЕРИЯ и счетоведен. краткоср. подг. Вардиджская (б. Семеновская), № 7, уг. Плехановск. (бл. пл. К. Маркса), от 4—6 ч. веч. **М. Гальперин.** 3737 6—2

НЕМКА опытн. препод. с высш. образ. уроки нем. яз. теор. и практ. Грибоедовская, 32, кв. Яшвили. С 4 до 7 ч. 3805 2—2

А. В. МИКАБЕРИДЗЕ окончила в Париже в 1923 г **„ИНСТИТУТ КРАСОТЫ“,** **массаж лица, шеи, рук и общ.** Электр. паровые ванны и новейш. электр. аппараты для ухода за красотой кожи. Ул. Дзнеладзе (б. Саперная), 19, от 10—2 и 5—8 ч. веч., вход с переулка. 3557 10—5

ФРАНЦУЖЕНКА ищу места к детям мост Элбакидзе (б. Верийский), Ракетный пер. № 36, 2 эт. 3857

СРОЧНО ПРОДАЮТСЯ ковры, паласы, зеркала и др. мебель. Ул. Цеткин (б. Елизаветинская), 146, кв. 7, 3-ый этаж. С 9—12 и 4—6 ч. 3858

УТЕР. трамв. кн. за № 278/15 на имя сотрудн. мил. Тваури Степана. Сч. нед. 3591

УТЕР. чл. кн. союза металистов № 875 на имя Потиной Татьяны. Сч. недействит. 3587

НИВЕЛЛИРЫ и теодолит одноминутный фабрик Герляха или Цейса, гитапчен—циркуль и планиметры вполне исправные срочно куплю. Предл. адр. Гоголевская, № 55, кв. Андреевых технику 8—10 ут. и 3 до 5 веч. 38482—1

СПЕШНО продается **РОЯЛЬ** Шредера (Миньон). Калинина, 18 (б. Николаевск.), верх. эт. вид. утр от 10 ч. до 1 ч. 3849

Ищу поденной работы по хозяйству и починки белья. Плата 50 к. в день Чернышевская, № 6 (б. Алексеевская), 9-ый р. Спр. Николаеву. 3847

УТЕР. акции и квит. тек. счета коммун. банка на имя Артемия Михайловича Долаберидзе и Самсона Соломоновича Отарашвили. Сч. нед. 3563

УТЕР. чл. кн. ЛКСМ и личн. дело на имя Арутюнова Сергея. Сч. нед. 3536

УТЕР. учет. вонн. карт. № 71 на имя Карелянца Якова. Сч. нед. 3582

УТЕР. вид. на жительство № 591, выд. в Ахалцихе на имя Мнацакана Каябекяна. Сч. нед. 3589

УТЕР. чл. бил. № 692 и врем. мандат № 735 Тиф. горисполк. на имя Н. Петрович. Сч. нед. 3583

Оконч. Париж. и Берлин. инст. **С. А. ДЫШЕЛЬ,** **УХОД ЗА КРАСОТОЮ ЛИЦА,** уничтож. всевоз. дефек. лица. Ул. Дзнеладзе (б. Саперн.), 22. 3789 3—2

Преподаватель **КИВИТ** спец. в универс. и политехн. инст. по **матем.** и **физ.** Джугашвили (б. Ртищевская), 11, кв. № 6, под'езд 3 эт. с 3—4 ч. дня. 3826 2—1

УТЕР. член. кн. союза медсантруд № 208 на имя Алдинского Александра. Сч. нед. 3575

УТЕР. учет. вонн. карт. на имя Клег Эдуарда Христиановича. Сч. нед. 3577

К конкурс. в ВУЗ'ы и на аттестат зрелости готовят **опытн. спец.-лекторы** Ул. Калинина, № 7, кв. 12, видеть 11—1 и $3^{1}/_{2}$—$4^{1}/_{2}$ ч. 3850 2—1

В ВУЗ'Ы гот. преп. с высш. обр. русск., физик. и математ. Ул. Ниношвили (быв. Александровская) № 19-а. Люблинский. 3801 2—2

Закотделение Главтамупра извещает, что на 24 марта, в 12 час. дня, в гор. Джульфе, в помещении таможни

СОСТОЯТСЯ ТОРГИ

на сдачу с подряда постройки одноэтажного здания для таможни в Шахтахты—в Нахкрае, близ железнодорожной станции, на сумму 13008 рублей. Срок окончания постройки не позже 15 сентября сего года. Со всеми техническими документами можно ознакомиться в служебное время в Джульфинской таможне или в Закотделении Главтамупра у архитектора, ул. Орджоникидзе, № 93. Торги производятся подачей заявлений в закрытых пакетах. В заявлениях надо указать сумму, за которую берется подряд и срок окончания постройки. Прием пакетов прекращается в день торгов, в 12 ч. дня. После вскрытия пакетов будет допущена устная переторжка. 3779 2—2

Медицинский указатель

Д-р К. И. АЩИЯНЦ. Плехановский пр. (бывший Михайловский) 132. **УХО, НОС, ГОРЛО.** Прием от 8—9 ч. утра и от 6—8 веч. 2741 30—1

Д-р И. В. Пинес. **Акушерство и женск. болезни.** Прием от 9 до 11 ч. утра и от 5 до 7 ч. в. Ул. Клары Цеткин (б. Елизаветинск.) № 30 2918 30—2

Д-р С. А. Галустянц **Внутренние, кожные венерически.** (острый и хроническ. триппер), сифил. Прием 9—4 ч и 4—6 ч. Женщин 11—1 ч. дня. Ул. Клары Цеткин (быв. Елизав.), № 77. 3621 25-1

Д-р П. А. Юзбашев. Хирургические болезни. Туберкулез костей, суставов и желез. Прием по вторн., четв. и суббот. от 4 до 6 веч. Ул. Ниношвили, (б. Александровская), 54. 3755 25—1

Зубной врач **З. Н. МИХЕЛЬСОН.** **Бывш. ассистент Н. М. Камаева.** Все виды золот. и искусств. работ. Прием от 9 ч. у. до 6 ч. веч. Руставели, 12, кв. 3, **бывш. зуб. каб. Камаева.** 3549 30—1

Д-р Г. Меграбьянц. **Болезни легких, сердца и малярия. Искусственное горное солнце.** Туберкулины. Пнеймоторакс. **Рентгено и свето-электро-**лечебный **кабинет, ИОННО-ТЕРАПИЯ,** ежед. 9—1 ч. дня и 6—8 ч. веч.; **ул. Энгельса (б. Вебутовская), № 23.** 1401 30-1

Д-р К. И. Джалалов. **Сифилис,** кожные бол. **Лечен. триппера и его последств.** Пр. больн. с 8—9 ч. утра и 5—8 веч. Женщ. от 2—3 ч. Адр. ул. **Камо, № 19** (б. Великокняж.), близ памятн. Карлу Марксу [б. Воронцову]. 2168 30-1

ПРОТЕЗИСТ **ЗУБ. ВРАЧ** **МАШУР** **В ЭРИВАНИ.** Болезни зубов и полости рта, **искусственные зубы.** Запись больных от 11—1 дня и от 4—5 час. вечера. Ул. Налбандян, № 29. 2996 30—1

· ГРЯЗЕЛЕЧЕБНИЦА (Ахтальской грязи) В. К. ЗДАНЕВИЧ. Болезни обмена веществ, подагра, ишиас, ревматизм, опухоли разн. происх., костн. туберкул., женские и др. бол. Прием приход. больных от 8—3. Пер. Бакрадзе (бывший Кирпичный), № 13. **Зав. д-р С. И. Априамова-Татиева.** 3775 25—1

Д-р мед. М. И. Мурадов вернулся из Москвы и возобновил прием по **мочеполовым, кожным и венерич. болезням,** ежедневно кроме воскрес. от 12—1 ч. утра и от 5—7 ч. вечера. Адрес: Сололаки, ул. Джугашвили (б. Ртищевская), соб. дом № 1, напротив пожарной команды. 2978 30—1

Д-р Г. Н. ОНАНОВ. **Сифилис, венер. и кожн. бол. Лечение пол. неврастении. Прием больных от 9 ч. у. до 12 ч. д. и 5—8 ч. в.** Женщ. **7—8 ч.** веч. Ул. Кл. Цеткин (б. **Елизаветинская), д. № 3.** 2168 30—2

Д-р М. А. Луковецкий **Сифилис, кожные и венерические болезни.** Прием от 9 час. до 11 час. утра и от 5 час. до 7 час. вечера. Женщин от 11 час. до 12 час. дня. **Ул. Дзнеладзе (б. Саперная), № 35 (позади б. Кад корп.)** 3270 30—3

Д-р В. Г. Мурадов. Специально **сифилис, венерич. и кожные болезни.** Прием утром 9—12, веч. 5—7. Прием **женщин 12—1 ч. дня. Ул. Махарадзе, № 6.** 2364 30—19

Д-р Г. А. Исаакян по болезням **ухо, горло, нос.** Прием ежедневно от 5—7 ч. Грибоедовская ул., д. № 13. 2147 30—1

Доктор медицины **А. И. КАТАНЯН** **вернулся и возобновил прием больных по внутренним и специально по болезням желудка и кишек ежедневно утром от 10 ч. до 12 ч. и веч. от 4 до 7 час. Плехановский пр., № 27, тел. № 7-55.** 2972 30-5

Д-р Н. Вестфаль. Грибоедовская, **№ 16.** Прием спец. по сифилису, венерическим и кожным бол. от 12 с пол. ч. до 1 с пол. ч. дня и от 5—7 ч. веч., женщин 4—5 2769 30—4.

Д-р С. И. ВОЛОХ возобновил прием больных по женским болезням и акушерству. От 5—7 ч. вечера ежедневно, кроме четверга. Вельгийская, № 5. 2344 30—4

Д-р К. К. Тараканова **Женские болезни, акушерство.** Прием от 4—7 ч. веч. Пастеровская, 8, вход со двора, направо 2-й этаж. 3629

Д-р К. С. Фон-Иртель. Спец. по **мочеполовым, венерич., сифилису, кожным. и хирург.** б. мочепол. орган. электролеч. Пр. больн. от 8 ч. у. до 12 ч. дня и от 4—7 ч. в. **Для женщин от 11—12 ч. дня и от 7—8 ч. веч. Плехановский пр., 10, бл. пл. К. Маркса** (б. Воронц.). 2399 30—1

Н. Н. Никонов, **быв. асс. Тифл. зуб. клиники докт. Невтонова и Зикеева. Болезни зубов, десен, полости рта.** Пр. от 11—2 час. дня и 4—6 ч. веч., кр. воскр. Уг. ул. Дзнеладзе (б. Саперная) и Водов. пер., № 4. 2919 30—1

Д-р Г. Д. ГАБИНОВ специально по сифилису, кожн. и венерическ. болезн. Прием от 8—8 с пол. ч. утра и 6—8 ч. веч. Женщин 5—6 ч. веч. Ул. Мачабели, 12 (б. Сергиевская). 2919 30—1

Д-р МАЛАЕВ **по глазным болезням** принимает утром от 7—8 ч., вечером от 6—7 час. **в глазной лечебнице.** Ул. Клары Цеткин [б. Елизаветинская], № 47. Тел. 5—90. 2901 30-1

ЗУБНОЙ ВРАЧ **Ф. Т. Ратиани-Тухарели** **Болезни зубов, десен, полости рта, иск. зубы. Прием от 11—3 ч. дня и от 5—7 ч. веч. Ул. Джорджиашвили, № 18** (б. Барятинская) **против сада** Коммунаров. 2171 30—1

ЖЕНЩИНА-ВРАЧ **Топуридзе-Паниева.** **Женские** болезни **и акушерство.** Прием от 5—7 ч. веч. Ул. Ладо Думбадзе (б Вельяминовск.), 10, около пл. Свободы. **Тел. 19-12.** 3734 30-2

Д-р Л. С. Оганджанов. **Специально: сифилис, венерическ. и кожные бол.** Прием утр. 8—1 ч. веч. 6—8 ч. **Прием женщ. и детей 12—1 ч. дня. Ул. Курсантов (б. Кадетская), № 2, второй под'езд от угл. просп. Руставели.** 2470 30—2

Д-р Я. Гамбургер. Грибоедовская, 13. Пр. медиц. анализов с 8 ч. утра до 6 ч. веч. Исслед. крови на сифилис, туберкулез, (реакц. Wassermann'а, Безредка). Лично прин. 8—9 утра и 6—7 веч 2170 3—1

ЗУБНОЙ ВРАЧ **Н. С. КЕВЕШ.** Прием от 9 до 2 ч. и от 5 до 7 ч. в. Плехановский пр., 62, рядом с Главной (б. Михайл.) больницей. 3100 30-2

Д-р Я. И. Бериев **Венерическ., мочеполовые, сифилис, кожные.** Прием утром 9—1 веч. 5—8, для дам отдельный ход против гост. „Ной“ Плехановский (бывш. Михайл. пер.), № 8. 2471 30—2

ЖЕНЩИНА-ВРАЧ **Приманова-Рейзенберг.** Женские болезни и акушерство. Прием от 2 до 5 ч. дня Ул. Ак... (б. Ксениевская], 6.. 3277 30—1

Доктор медицины **Г. А. Ахвердов.** **Венерич. и сифилис.** Утром 9—12 ч., веч. 6—8 ч. Плехановский, № 7 (у памятника б. Воронцова), вход с угла этого дома. 2770 30—4

ВОЗВРАТИЛСЯ **Д-р А. Д. Шахбазян.** **Прием по женским, акушерству и женск. мочеполов. болезням ежедневно с 5 до 7 час. веч.,** кроме воскресения, ул. Думбадзе 30 (б. Вельяминовская) 2970 30-3

Д-р Е. М. Мдзинаров просп. Руставели, № 18 (вх. ул. Цулукидзе, б. Крузенштерн.). **Сифилис, венерические и кожные болезни.** Прием **1—2 ч. дня и 6—8 ч. веч., женщин и детей 5—6 ч. веч** 3099 30—2

Д-р Г. И. Шапельников **Ул. Клары Цеткин (б. Елизаветинская), 7. Венерические, сифилис и кожные болезни. Прием больных от 8—9 ут. и вечер. от 5—8 ч., в воскрес. от 8—10 ч. у.** 2104 30—1

ГЛАЗНОЙ ВРАЧ **Маевский.** **Плехановский пр., 53 (против главной почты). Прием от 11—2 ч. дня и от 7—8 ч.** в ежедневно кроме праздничных дней 2920 30—1

Женщина-врач **М. М. Алфеева** Женские бол. и акушерство Прием ежедневно от 10—12 ч. и от 5—7 ч. В праздники от 10—12 ч. утра. Ул. Меликишвили (б. Цхнетская), д. 26 2345 30-5

ДОКТОР **В. С. АРГУТИНСКИЙ** Ул. Кл. Цеткин [б. Елизав.], 53 **УХО, ГОРЛО, НОС.** **Прием от 5 до 7 ч. веч. кроме воскр.** 2921 30—1

Женщина-врач **Д. И. Краславская.** **Женские, кожные венерические болезни.** **Прием: 2—3 ч. дня и 5—7 ч. веч. Ул. Родена, 3 (б. Цхнетский пер.), трам. № 5** 2768 30-1

Гор. Кутаис. **Д-р Леонид Дмитриевич НАЗАРОВ** принимает ежедневно по внутренним болезням утром от 9 до 10 ч. и вечером от 5 до 7 час. Ул. Гогебашвили, соб. дом. 0724 30—1

Женщина-врач **И. М. Ермоленко.** Возобн. прием по **венерич. и кожн.** бол. от 4—7 час. веч. Крыловская ул., 2 (уг. Плехановск.). 2472 30—2

ДОКТОР **М. С. АРДЖЕВАНИДЗЕ** **Акушерство и женск.** Прием от 2 до 4 дня и от 6—7 ч. веч. Ул. Ленина, д. 3, [б. Мелик-Азаряна]. 2227 3-1

Д-р А. Е. УЗЛАНЕР. **Сифилис, кожные и венерические болезни.** Прием больных от 8—9 утра и вечером от 4 до 7 ч. **Ул. Кецховели** (б. **Лорис-Меликовская**), № 4, против Пушкинского сквера. 2951 30—1

А. В. МОКИЯ акушерка-лекпом с 10-ти летним больничным и клиничным стажем, роды, всевозможные вспрыскивания, массаж, банки, дежурства, оспопрививание, прием на дому от 4—5 ч вызывать во всякое время. Серебряная ул., № 38, кв. 7. 3312 30—1

ТИПОГРАФИЯ ГАЗЕТЫ «ЗАРЯ ВОСТОКА», УЛ. САШИ ЦУЛУКИДЗЕ, №