ЗАРЯ ВОСТОКА

ГОД ИЗДАНИЯ 6-й.

ОРГАН ЗАКАВКАЗСКОГО КРАЕВОГО КОМИТЕТА ВКП (б) и Центрального Исполн. Комитета Советов Рабочих, Крестьянских, Красноармейских и Матросских депутатов ЗСФСР.

Butun elqelerin proletarlari, birlesin! პროლეტარიანო ყველა ქვეყნისაო, შეერთდეთ! Пролетарии всех стран, соединяйтесь!

РЕДАКЦИЯ И ГЛ. КОНТОРА пр. Руставели, № 8.

ТЕЛЕФОНЫ:

Редактор	9-05	Главная контора	23-31
Зав. редакцией	3-91	Экспедиция	16-73
Секретарь, инф. отд.	9-10	Прием об'явлений	26-11
Эковом. жизнь	8-04	Ночной выпуск. и типография	5-08
Парт. жизнь	8-04		
Рабочая жизнь	23-31		

ОТДЕЛЕНИЯ: в Москве—М. Дмитровка, д. 10, в Баку—проезд Кнунянца, № 2, в Батуме—ул. Ц. Интернационала, 33, в Эривани—ул. Абовьяна, 8, в Сухуме—ул. Октябрьской Революции, 10, Кутаисе, Гянджа, Нахичевани, Степанакерте, Шушинвали.

Подписная цена на 1927 г. с доставкой и пересылкой:

ОБЩАЯ (для учреж., орган. и частных граждан): На 12 месяцев . 13 р. 0 к. „ шесть мес. . 7 р. 25 к. „ один мес. . 1 р. 25 к. Заграницу на один год—15 долларов, шесть мес.—3 долл., на один мес.—полтора доллара. За перемену адреса—25 к.

ЛЬГОТНАЯ (для рабочих и служащих): На 12 месяцев . 10 р. „ шесть мес. . 5 р. 50 к. „ один мес. . 1 р.

Тариф на об'явления: [illegible] 80 к. [illegible] 30 к., позади [illegible] — 5 к. [illegible] текста 3 р. Своих тарифа и [illegible] 10 проц. на [illegible]. При многократном печатании [illegible] от [illegible] до 9 до 3 е [illegible] ч., после чего взимается дополнит. 25 проц.

Цена номера 5 коп.

СЕГОДНЯ в НОМЕРЕ

ТАСС ОПРОВЕРГАЕТ ПРОВОКАЦИОННЫЕ СЛУХИ о переговорах СССР с Румынией.
КАНТОНСКИЕ ВОЙСКА В 32 КЛМ. ОТ НАНКИНА.
ПРОТЕСТ ПРЕДСТАВИТЕЛЕЙ нацменьшинств в Польше.
19 МАРТА ВОЗОБНОВЛЯЮТСЯ франко-советские переговоры.
СЕГОДНЯ ШЕСТЬ ЛЕТ СОВЕТСКОГО АДЖАРИСТАНА.
РЕЗОЛЮЦИЯ ЗКК ВЛКСМ об антисоветских группировках в ЛКСМ Армении.
МИХ. ДАНИЛОВ «Огни далекие».

№ 1429 Тифлис, Пятница, 18 марта 1927 г. № 1429

„Дело коммуны это—дело социальной революции,

дело полного политического и экономического освобождения трудящихся, это—дело всесветного пролетариата. И в этом смысле оно бессмертно".—ЛЕНИН

НА 21-ое МАРТА 1927 ГОДА, В 7 ЧАСОВ ВЕЧЕРА, В ЗДАНИИ ДВОРЦА НАЗНАЧЕНО ОЧЕРЕДНОЕ

заседание президиума Зак. ЦИК.

ПРИСУТСТВИЕ ВСЕХ ЧЛЕНОВ И КАНДИДАТОВ В ЧЛЕНЫ ПРЕЗИДИУМА ЗАК. ЦИК ОБЯЗАТЕЛЬНО.

СЕКРЕТАРЬ ЗАК. ЦИК А. ШАВЕРДОВ.

Братская помощь наследникам Парижской Коммуны

В Париже на улице Пер-ла-Шез есть большая стена, на которую возложено множество венков. Мимо этой стены ежегодно 18 марта проходит сотни тысяч французских рабочих, отдавая дань великим мученикам Парижской Коммуны, тем парижским пролетариям, которые в 1871 году героически восстали против капитала и сделали первую попытку вооруженной рукой взять в свои руки власть. Эта стена воздвигнута на том самом месте, где озверелая буржуазия в бешенстве расправлялась с парижскими рабочими, мстя им за 72 дня великой Коммуны. Буржуазия торжествовала, ибо на знамени парижской Коммуны она прочитала неизбежную свою гибель. Коммуна — это гигантский исторический опыт революционной борьбы рабочих. До парижской Коммуны все революции, которые делались руками трудящихся масс, отдавали власть буржуазии и укрепляли буржуазно-государственный устои. Коммуна заложила фундамент борьбы пролетариев против капитала за диктатуру рабочего класса. Под стеной на Пер-ла-Шез покоится прах пионеров борьбы за диктатуру пролетариата. Жертвы Коммуны исполняются значением ее для общепролетарской борьбы. Кровавая трагедия парижских рабочих, которые потерпели поражение и не могли не потерпеть его в силу исторически-объективных причин, как маяк освещает путь кораблю международного пролетарского движения, который в течение последующих после Коммуны десятилетий, преодолевая все препятствия на своем пути, сквозь революционные бури и море крови причалил к берегам пролетарской диктатуры, знамя которой водружено на одной шестой части земного шара.

Корни Октябрьской революции питались кровью десятков тысяч рабочих, которые пали в борьбе за Парижскую Коммуну. Коммуна предвещала гибель старому миру, основанному на порабощении и эксплоатации. Этот старый мир содрогается теперь в судорогах и с необ'ятным страхом следит за той гигантской работой, которую проводят наследники парижских коммунаров, организованные в Коммунистический Интернационал. Не осталось ни одного клочка земли, где-бы в рядах пролетариев сектора Парижской Коммуны не далины обильные всходы.

«Париж рабочих с его Коммуной,— писал Карл Маркс,—всегда будет чествуем, как славный предвестник нового мира. Мученики его воздвигли себе памятник в великом сердце рабочего класса. Палачей его уже и теперь история пригвоздила к позорному столбу, оторвать от которого не в силах будут все молитвы попов».

Наследники палачей Коммуны вполне достойны своих кровавых предков. Во всем мире в наши дни свирепствует белый террор. В застенках буржуазных тюрем томятся сотни тысяч борцов за коммунизм. Английские броненосцы готовы в любой момент истребить десятки тысяч китайцев, которые ведут гигантскую борьбу за свое освобождение от оков империализма, «цивилизованная» Европа применяет все способы топчайшей инквизиции, пытаясь тушить революцию, революционные настроения, которыми заражены миллионные массы трудящихся. Помощь борцам, томящимся в буржуазных застенках, братская помощь — вот задача, которую должен выполнить каждый пролетарский революционер. День Парижской Коммуны совпадает с днем Моцра, который является одним из орудий борьбы рабочего класса за коммунизм. Оказывая всемерную помощь узникам капитала, мы тем самым укрепляем ряды борющихся по ту сторону красных баррикад.

Сегодня все, что есть революционного в мире, преклонит свои головы перед могилой великих коммунаров и с большей энергией будет строить свои ряды, подготовляясь к дальнейшим боям с теми, отцы и деды которых в марте 1871 г. в Париже расстреливали десятки тысяч борцов за коммунизм. Выше подняв знамена Парижской Коммуны, мы сегодня бросаем клич братской помощи нашим товарищам, томящимся в застенках мирового капитализма.

Усилить партруководство комсомолом

Партийные и комсомольские с'езды ясно и четко выдвигали проблему борьбы за молодежь в переходный от капитализма к социализму период. Вождебные компартии и советской власти партии недумысленно стали и ставит ставку на молодежь.

Принятая сегодня резолюция Закрайкома ВЛКСМ об идейных шатаниях в рядах комсомола Армении является характерной не только для Армении. В Закавказьи сложный политический, социальный и национальный переплеты накладывают отпаток и на настроения молодежи. Комсомолу Грузии приходилось и приходится еще вести упорную борьбу за идеологическую стойкость молодежи, борьбу с непролетарским, меньшевистским влиянием на наиболее неустойчивые слои молодежи. Трудности борьбы за строительство социализма порождают подчас нездоровые настроения у молодежи не только в Закавказьи, но и в СССР. Случаи самоубийств, большей частью среди учащихся, увлечение «есе», [illegible] г. д.—все это является продуктом непролетарского влияния из молодежь, слабого, местами партийного руководства, недостаточного вовлечения молодежи в практическую, повседневную, будничную работу по строительству социализма в нашей стране. Идейные шатания иногда приводили к уродливым и преступным фактам, которые вскрывали изъяны в жизни и быту нашей молодежи.

Но это, конечно, не означает, что наша молодежь в целом нездорова. Комсомол проделал за годы революции гигантскую работу, наша партия идет за своей спиной достойную [illegible]. И только важность участка работы за молодежь заставляет нас [illegible] прислушиваться даже к малейшим колебаниям, минимальным отклонениям от того пути, который проложил для молодежи Октябрь под руководством коммунистической партии. Особенно чутки мы должны быть в Закавказьи, где немалая часть молодежи была отравлена в свое время меньшевистско - дашнакским ядом. Идейные шатания в рядах комсомола Армении характерны и поучительны. Они дали наглядный образец того, **как с троцкистскими настроениями, с троцкистской платформой можно легко попасть в меньшевистское болото.** Они вскрыли и тактику наших врагов, которые пытаются пролезть в любую щель, использовать легальные и нелегальные возможности для того, чтобы завоевать на свою сторону неустойчивые слои молодежи. Партия дашнакцов, эта подлейшая партия воинствующего шовинизма, потерявшая возможность выступать с открытым забралом, использовывает в данный момент все каналы, чтобы проложить себе дорогу к молодежи.

В своеобразных для Армении условиях появились ростки и меньшевистских настроений, которые, конечно, питаются корнями троцкизма. Этот последний завербовал себе небольшую группу в рядах молодежи. Есть охотники, даже из состава комитетов КСМ в Армении, которые не прочь затушевать природу троцкизма, «смягчить», смазать основное в троцкизме, и все это пытаются делать тогда, когда перед лицом всей комсомольской организаций в Армении троцкистские настроения в рядах молодежи органически переросли в меньшевизм. Тенденциям затушевывать троцкизм и его природу должна быть об'явлена беспощадная борьба. В этом отношении необходимо проделать большую воспитательную работу. Разоблачать меньшевизм и во всеоружии выступать против какого-бы то ни было влияния дашнаков, отсекая его беспощадной рукой пролетарской диктатуры. Вовлекать всю молодежь в практическую работу в советах, профсоюзах, в общественных организациях, уделять больше внимания воспитательной работе и работе с комсомольским активом—такова задача руководящих партийных и комсомольских организаций.

Само собою разумеется, нужно усилить партийное руководство. Руководить не «вообще», а конкретно, вникая в детали работы, давать не общие указания по «общим» докладам, а практические предметные директивы по отдельным конкретным вопросам, изучать работу и быт молодежи, давать своевременный анализ всем болезненным настроениям, ближе подойти к молодежи и ближе привлекать ее руководящие кадры к партийной работе. Ведь не секрет то, что партприкрепленные к ячейке КСМ подчас ни разу не читали постановлений партийных и комсомольских с'ездов о работе среди молодежи. Проблема партийного руководства комсомолом является наиболее актуальной проблемой нашей партии. На этом участке партработы не везде и не всегда благополучно. Когда мы приводили факт «празднования» комсомольцев с зурной в годовщину смерти Ленина в одном из уездов Армении, многие находили смягчающие обстоятельства: захолустье, заброшенный уголок и т. д. Но какое может быть оправдание, примерно, такому факту, который имел место не в захолустьи, а в Тифлисе: одна типографская ячейка по докладу о международном положении выносит резолюцию: «Считать политику Чемберлена гнусной, за его гнусную политику вынести ему порицание». Что политика Чемберлена гнусна—это общеизвестно. Но что нужно ограничиваться **порицанием**—это очень спорно.

Небольшой штрих, но весьма характерный.

Партийные организации должны уделять максимум внимания идейным шатаниям в рядах молодежи и решительно усилить и углубить партийное руководство.

РУБЕН.

ДЕКЛАРАЦИЯ НАЦМЕНЬШИНСТВ ПОЛЬШИ

За текстильщиками—металлисты

Маршал ставит себе памятники

НАСИЛИЕ БОЛЬШИНСТВА.

ВАРШАВА, 16-III. На заседании административной комиссии сейма представители всех национальных меньшинств выступили с декларацией, в которой указывают, что **между польскими партиями заключено соглашение по вопросу о проведении избирательного закона, наносящее ущерб интересам национальных меньшинств. Поэтому представители национальных меньшинств не будут впредь участвовать в работах комиссии.**

ТЕКСТИЛЬЩИКИ.

ВАРШАВА, 16-III. (Зактаг). Забастовка текстильщиков продолжается.

В Лодзи и других местностях ежедневно происходят рабочие митинги. Полиция разгоняет демонстрантов, часто арестовывая забастовочные комитеты.

МЕТАЛЛИСТЫ.

ВАРШАВА, 17-III. (Радио «З. В.»). В Лодзи началась забастовка металлистов. Пока прекратила работу половина всех предприятий. Ожидается присоединение к забастовке остальных заводов.

ППС СРЫВАЕТ ЕДИНЫЙ ФРОНТ.

ВАРШАВА, 16-III. (Зактаг). Состоялось заседание варшавского совета профсоюзов, посвященное вопросу борьбы за повышение заработной платы во всех отраслях промышленности. Совет вынес постановление, чтобы борьба велась каждым профсоюзом отдельно. **Предложение коммунистов о солидарном выступлении всех профсоюзов было отклонено ввиду того, что большинство в совете принадлежит ППС.**

МАНИЯ ВЕЛИЧИЯ

ВАРШАВА, 16-III. (Зактаг). **Недавно польскими военными властями было издано распоряжение о том, что памятник Бисмарку в г. Пле (Верхняя Силезия) должен быть снесен. На месте памятника Бисмарку был поставлен памятник Пилсудскому, открытие которого состоялось на днях.**

КАРРИКАТУРА НА КАРРИКАТУРУ.

ВАРШАВА, 16-III. (Зактаг). В Варшаве организован сатирический театр марионеток под именем «Сонка».

Театр посвящает свою деятельность литературной сатире и в настоящее время составляет увеличенные каррикатуры на политических деятелей Польши.

Консерваторы не хотят рисковать

ЛОНДОН, 17-III. (Зактаг). Орган английской рабочей партии «Дейли Геральд» публикует сообщение, что консерваторы ведут усиленную подготовку к досрочным парламентским выборам (срок полномочий нынешнего парламента истекает в конце 1928 г.). **Местным отделам консервативной партии разосланы инструкции «быть наготове». Все эти меры держатся в секрете.** Известно, однако, что некоторые круги консервативной партии настаивают на досрочных выборах, предпочитая заручиться хотя бы незначительным большинством сейчас, чем рисковать полным поражением в конце 1928 года.

Сессия Интернационала горняков

БЕРЛИН 17-III. (Зактаг). В Берлине открылась сессия Исполкома Интернационала горнорабочих с участием представителей **Англии, Франции, Германии, Бельгии, Голландии, Австрии, Чехо-Словакии и Польши.** В числе участников—**Кук, Смит, Ричардсон, Гуземанн, Ходжес и др.**

Кантонские войска под Нанкином

Фу-цзянская эскадра перешла на сторону Кантона

Железнодорожники препятствуют передвижениям шаньдунцев

Палата общин одобрила „предусмотрительность" кабинета

32 КИЛОМЕТРА ДО НАНКИНА.

ШАНХАЙ, 16-III. (Зактаг). **Бои в районе Нанкина, в провинции Аньхой, продолжают развиваться с успехом для национальных войск, находящихся в настоящее время в 32 километрах от Нанкина.**

Циркулируют упорные слухи о занятии национальными войсками Пен-Пу (на Тянцзин-Пукоусской железной дороге в северной части провинции Аньхой, в 120 километрах к северо-западу от Нанкина).

ФЛАГ ГОМИНДАНА НАД ЭСКАДРОЙ.

ШАНХАЙ, 16-III. (Зактаг). **Главнокомандующий китайским флотом адмирал Ян-Шу-Чуан, под непосредственной командой которого находится китайская эскадра, стоящая в Шанхай-Вузунском районе, опубликовал телеграмму, в которой заявляет о разрыве с пекинским правительством и о присоединении к национально - революционной армии. Пятицветный флаг сброшен и вместо него на военных судах поднят флаг Гоминдана.**

Эскадра, находящаяся под непосредственным командованием Ян-Шу-Чуана, состоит из 15 военных единиц, главным образом, из мелких канонерок и небольших крейсеров. Все эти военные суда оставили Шанхай и расположились вблизи Вузуна (порт, находящийся при впадении реки Ван-Пу, на которой находится Шанхай, в 10 километрах от последнего), с целью лишить шаньдунцев возможности вывозить в Шанхай северный флот, известный под названием «жилейской или пейхойской эскадры».

Передают, что некоторые военные суда двинулись вверх по Ян-Цзы по направлению к Ухану.

В результате перехода фу-цзянской эскадры на сторону национальных войск северяне лишены возможности перевозить войска морским путем в Шанхай, так как транспорты могут быть захвачены флотом.

Таким образом, впервые после революции 1911 года китайский флот начинает играть активную роль в гражданской войне.

Ж.-Д. РАБОЧИЕ НА СТОРОНЕ КАНТОНА.

НЬЮ-ИОРК, 17-III. (Зактаг). По сообщениям из Китая, движение на Шанхай-Нанкинской железной дороге дезорганизовано. Машинисты и кочегары забастовали и отказываются перевозить шаньдунские войска. Телефон, контрольные приборы и сигнализация не функционируют.

ТРЕБОВАНИЯ ШАНХАЙСКИХ МОРЯКОВ.

ШАНХАЙ, 16-III. (Зактаг). Шанхайский союз моряков предъявил вчера судовладельцам следующие требования: обратный прием на службу всех моряков, которые потеряли работу после событий 30 мая 1925 г.; повышение заработной платы в размере от 10 до 40 проц. в зависимости от категории; прием на службу только членов союза; введение 8-часового рабочего дня; оплата судовладельцами расходов на лечение во время болезни; запрещение иностранным офицерам грубо обращаться с китайскими моряками.

ЭДВАРДС НЕ ЛУЧШЕ ЭГЛЕНА.

ПЕКИН, 16-III. (Зактаг). Китайская печать сообщает, что пекинское правительство недовольно новым инспектором морских таможен Эдвардсом, который перевел 400.000 фунт. стерл. в лондонское отделение Гонконг-Шанхайского банка для уплаты процентов и погашения по облигациям Тянцзин-Пукоуской железной дороги без разрешения китайского директора.

Передают, что некоторые министры пекинского правительства настаивали на увольнении Эдвардса.

УПРАВЛЕНИЕ ОСОБОГО АДМИНИСТРАТИВНОГО РАЙОНА ХАНЬКОУ.

ХАНЬКОУ, 17-III. (Зактаг). Национальное агентство сообщает, что министерство иностранных дел опубликовало список китайских представителей, назначенных в муниципалитет в той части Ханькоу, которая называется теперь особым административным районом. В муниципалитет назначен Хуан-Чжанку (бывш. городской голова Учана) и личный секретарь Сун-Ят-Сена, старый работник Гоминдана) председателем, членами — председатель китайской торговой палаты, представители совета профсоюзов и ханькоуского комитета Гоминдана.

ДЕКЛАРАЦИЯ ПЕКИНСКИХ ПРОФЕССОРОВ.

ПЕКИН, 16-III. (Зактаг). 20 профессоров различных пекинских учебных заведений опубликовали декларацию, в которой между прочим говорится:

«Все прежние договоры с иностранными державами устарели. Если державы искренни, они должны немедленно начать переговоры о заключении новых договоров на основе равноправия. Если они откажутся, то Китай вправе принять любые меры для изменения теперешнего порядка его взаимоотношений с державами».

СДОБРИЛИ.

ЛОНДОН 16-III. (Зактаг). На заседании палаты общин консерватор Морисон Балл внес резолюцию, которая **отмечает осмотрительность операции по перевозке английских войск в Шанхай и вырывает одобрение палаты по поводу предусмотрительности правительства, принявшего срочные меры для охраны жизни английских граждан в Китае.** Член рабочей партии Баркер внес поправку, выражающую сожаление по поводу отправки английских войск в Китай. Поправка рабочей партии была отклонена. Резолюция консерваторов принята.

ОЧЕВИДНЫЙ ВЗДОР.

ШАНХАЙ, 17-III. (Радио «З. В.»). **Английское консульство в Шанхае категорически опровергает сообщения, будто у английских властей в Ханькоу просили помощи в связи с арестом жены Бородина на задержанном китайскими властями советском пароходе «Памяти Ленина». В кругах советского консульства в Шанхае считают сообщения о подобном обращении очевидным вздором.**

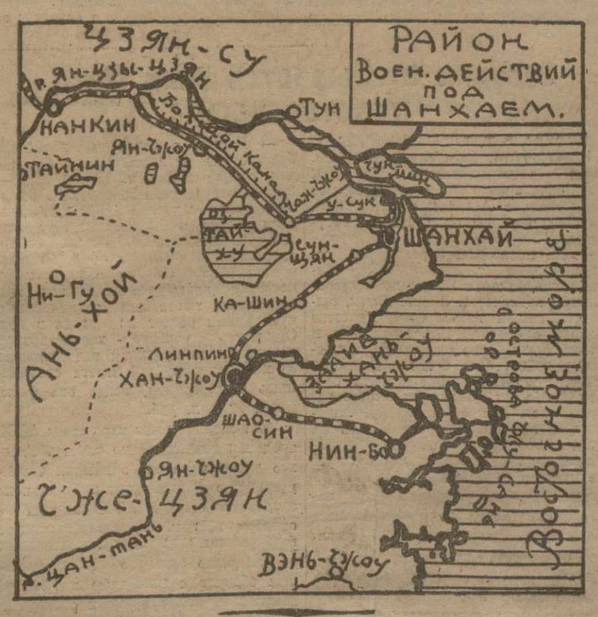

Декларация Веллингтона Ку

ПЕКИН, 16-III. (Зактаг). Премьер пекинского правительства Веллингтон Ку дал интервью иностранным корреспондентам.

«Режим особых привилегий для иностранцев, — заявил Ку,—представляет большую опасность для китайского народа. Правительство считает, что этот режим должен быть ликвидирован в возможно кратчайший срок. Некоторые державы колеблются, не желая отказаться от всех неравных договоров с Китаем, причем часто ссылаются на недостаток единства среди китайского народа. Но пусть Китай стоит за то, что неприемлемые пункты должны быть исключены из соглашений и должны быть заключены новые договоры».

Коснувшись отношений с отдельными иностранными державами, Веллингтон Ку заявил, что **с Бельгией** достигнуто соглашение на основе равенства и взаимного уважения к территориальному суверенитету.

«Разработан проект нового договора **с Японией**, — продолжал Ку, — мы имели уже восемь заседаний, на которых обсуждались вопросы общего характера, возникающие из соседских отношений между Китаем и Японией.

Что касается отношений с **Англией**, то сейчас идут переговоры с английским посланником по поводу сделанных Англией предложений. Китайское правительство выразило пожелание, чтобы англичане согласились приступить сразу к вопросу о пересмотре существующих договоров вместо того, чтобы действовать по мелочам. Уже достигнуто соглашение относительно назначения об'единенной комиссии, которая должна заняться вопросом о возвращении концессий, а также относительно назначения комиссии по юридическим вопросам».

В заключение министру был задан вопрос —получены ли им какие-либо заверения в том, что правительство Ханькоу признает договоры, с которых ведет переговоры Пекин.

Веллингтон Ку ответил: «Мы не сообщаемся со многими группировками в Китае, но правительство уверено, что в вопросе о новых договорах с иностранными державами все группировки придерживаются одной и той же точки зрения».

ПОЗИЦИЯ СССР НЕИЗМЕННА

Переговоров с Румынией не было

Завтра возобновляются переговоры с Францией

ОПРОВЕРЖЕНИЕ ТАСС.

МОСКВА, 17-III. (Зактаг). **В связи с заграничными сообщениями о конфиденциальных переговорах между СССР и Румынией, предшествовавших ратификации бессарабской конвенции Италией ТАСС уполномочен заявить, что после венской конференции 1923 г. советское правительство не вело с Румынией никаких переговоров — ни открытых, ни тайных, ни прямых, ни косвенных. Равным образом не вело оно никаких переговоров о советско-румынских отношениях ни с каким правительством и не давало никаких оснований предполагать возможность для СССР отступления от позиции по отношению к Бессарабии, занятой им на венской конференции.**

НАСТУПАТЕЛЬНЫЙ ИТАЛО-РУМЫНСКИЙ СОЮЗ.

ВЕНА, 16-III. (Зактаг). Юго-славская печать, комментируя ратификацию бессарабского протокола Италией, подчеркивает, что ратификация направлена **не только против Советского Союза, но и против Юго-Славии, ввиду стремления Италии изолировать Юго-Славию.**

Полуофициальная **«Загребер Морген-блат»** заявляет:

«Хотя соглашение направлено прежде всего против Советского Союза, по совершенно очевидно, что **Румыния взяла на себя определенные обязательства по отношению к Италии.** Итальянское влияние на Балканах окрепло, а поэтому ратификация протокола несомненно направлена также против Юго-Славии».

Белградская **«Политика»** подчеркивает, что бессарабский вопрос остается неразрешенным и может быть разрешен только совместно с Советским Союзом. «Ратификация, — пишет газета,—есть лишь завершение наступательного итало-румынского союза. Это должны запомнить юго-славские политические круги».

АННЕКСИЯ БЕССАРАБИИ — ПРОВОКАЦИЯ.

ВАШИНГТОН, 16-III. (Зактаг). **Официозная «Вашингтон Пост», комментируя ратификацию бессарабского протокола Италией, пишет:**

«Аннексия Бессарабии Румынией не может быть ничем оправдана и является провокационной».

Газета предостерегает правительство Соединенных Штатов и советует не поддерживать «расчленения России на куски».

ФРАНКО-СОВЕТСКИЕ ПЕРЕГОВОРЫ.

ПАРИЖ, 17-III. (Зактаг). **Франко-советские переговоры возобновляются 19 марта.**

МОСКВА, 17-III. (Зактаг). Президиум ЦИК Союза утвердил следующий состав делегации СССР по переговорам с Францией: председатель делегации **т. Раковский**; члены делегации **т.т. Томский, Преображенский, Шейнман, Гуревич, Сванидзе, Членов и торгпред СССР во Франции.**

ПРОТИВ СССР И ГЕРМАНИИ.

ДАНЦИГ, 16-III. (Зактаг). Из Варшавы сообщают, что между Польшей и Англией ведутся переговоры о гарантировании Англией польско - германской границы и неприкосновенности Данцига.

ФИНЛЯНДСКАЯ ГАЗЕТА «ОПАСАЕТСЯ».

ГЕЛЬСИНГФОРС, 17-III. (Зактаг). Обсуждая в передовой советско-латвийские переговоры, орган прогрессистов «Турун Саномат» пишет:

«Латвия, повидимому, направилась по пути, удаляющему ее от Европы в сторону Азии».

Газета опасается, что, несмотря на возражения большинства членов комиссии по иностранным делам латвийского парламента, **правительство Латвии, опираясь на поддержку фракции национальных меньшинств, заключит договор».**

ЗАКОНОПРОЕКТ ОБ АВСТРИЙСКИХ КРЕДИТАХ ПРИНЯТ.

ВЕНА, 16-III. (Зактаг). **Австрийский национальный совет принял законопроект о государственном гарантировании кредитов для торговли с Советским Союзом.**

«МЕРЫ» ПРОТИВ СССР И ТУРЦИИ.

НЬЮ-ИОРК, 17-III. (Зактаг). Женевский корреспондент «Нью-Иорк Таймс», комментируя итоги сессии совета Лиги Наций, сообщает: **«Мало вероятно, что в результате доклада о мерах против государств, не входящих в Лигу, Лига выступила против Соединенных Штатов. Однако, меры против России и Турции будут приняты».**

ЛУЧШЕ НЕ ГОВОРИТЬ.

ЛОНДОН, 16-III. (Зактаг). На заседании палаты общин депутатом рабочей партии Тейлором был поднят вопрос об англо-русской торговле. Тейлор указал, что некоторые русские заказы за 1926-27 г. достигают общей суммы 15 млн. фун. ст.

Последовавший затем обмен замечаниями между отдельными членами палаты по поводу русских кредитов был прекращен председателем палаты общин.

ТОЛЬКО НЕ В ШВЕЙЦАРИИ.

МОСКВА, 17-III. (Радио «З. В.»). «Известия», комментируя сообщения о намерении Франции, Германии и Польши убедить советское правительство участвовать в конференции по разоружению осенью 1927 года, указывают, что **если инициаторы конференции хотят действительного участия СССР, им необходимо ставить тактику 1926 года, когда несмотря на заявление СССР о неприемлемости для него Швейцарии, как места созыва конференции, последняя все-таки была там созвана.**

Вечер воспоминаний

Рис. И. Рыженко.

ТЬЕР.—...в те времена мы расстреливали десятками коммунаров..
БРИАН.—Не смеши, дружище... В наш век ты презойдей.

Лекция Сергея Воронова

ПАРИЖ, 16-III. (Зактаг). Сергей Воронов прочел лекцию о последних опытах пересадки семенных желез. Он сказал, что нет оснований почему бы человек в ближайшем будущем не мог жить до 125-140 лет. В течение всей жизни, благодаря указанной операции, он будет пользоваться полным умственным и телесным здоровьем, старость будет внезапной и кратковременной, и человек после трех или менее месяцев упадка умрет безболезненно.

Богомольная Канада

НЬЮ-ИОРК, 17-III. (Зактаг). В Торонто приговорен к **двухмесячному тюремному заключению** за богохульство редактор журнала свободомыслящих Эрнест Стерри. В своих статьях Стерри поднимал на смех религиозное суеверие. Одновременно **запрещен в'езд в Канаду** редактору радикального нью-йоркского еженедельника «Нью-Мессиз», так как в нем печатаются анти-религиозные статьи.

Мексика пошла на компромисс

НЬЮ-ИОРК, 17-III. (Зактаг). Министерство иностранных дел С.-А. С. Ш. неожиданно об'явило, что отношения с Мексикой не имеют критического характера и разрыва отношений не предвидится. **Это означает отказ от прежней тактики угроз, провоцирования и пр.** Правдивость этого становится ясной, если принять во внимание слухи, что секретные переговоры американских нефтяных компаний в Мексике протекают успешно и что **мексиканское правительство идет на компромисс.**

Бирк обвиняется в государственной измене

РЕВЕЛЬ, 16-III. (Зактаг). Газеты продолжают усиленно писать о Бирке, который переведен в следственную тюрьму. Врачи признали его нормальным. **Следователь предъявляет Бирку обвинение в государственной измене.**

Газета «Рахва Сона» пишет:

«Некоторым кругам возвращение Бирка не нравится. **Особенно поражены его приездом те, от которых зависело руководство эстонской политикой, когда Бирк выступил с разоблачением».**

Огни далекие

Позади — десятилетия, долгие версты истории, а они горят, негасимо горят эти далекие огни первой Коммуны.

«...Это была первая революция, — писал Маркс, — в которой рабочий класс был открыто признан единственным классом, способным к общественной инициативе...»

..Первая рабочая революция, ликующие толпы блузников, влачащих по сырым мостовым под холодным дождем пушки Тьера, захваченные на холмах Бомона и Бельвиля, площадь Гревы, страшная площадь казней, гудящая двумястами тысяч голосов «его величества народа», впервые провозглашающего на весь мир перед бюстом Республики историческое:

—Да здравствует Коммуна!

Этого не забыть! Семидесяти двух дней власти и борьбы парижских блузников не вырвать из великой летописи человечества.

Как не забыть никогда и того последнего дня, о котором Дюбрейль, стоя на балконе ратуши, весь опленчутый заревом пожаров, под грохот версальских пушек, под трескотню «шасно» Галиффе писал в своем дневнике:

—...Париж казался зажатым в огненную спираль...

«Огненная спираль» «злого карлика» Тьера и генерала Галиффе задушила Париж блузников. Дико, зверски. Под хрип расстреливаемых, под вспыхи последних пожаров, ожившие буржуа в парижских кафе уже нагло пили за здоровье «освободителей», а жены и дочери их украшали цветами щегольские мундиры версальских «людоедов».

Коммуна погибла.

«...Трудящийся, мыслящий, борющийся, истекающий кровью, но сияющий вдохновенным сознанием своей исторической инициативы, Париж почти забывал о людоедах, стоявших под его стенами, всецело отдавшись строению нового общества».

В этих немногих, упругих и точных, как стальная пружина, строках Маркса — вся повесть смерти первой рабочей революции.

«Париж почти забывал о людоедах» —вот страшная ошибка тех, кто призвал парижских блузников к «строению нового общества».

Мечтатели, «сиявшие вдохновенным сознанием», доблестные, честные рыцари революции, умевшие умирать, они, конечно, не могли победить «людоедов» Версаля.

Народные батальоны Гри-Кайю, выпускающие Тьера из Парижа, Люлье, вождь национальной гвардии, наивно распахивающий ворота на Версаль солдатам генерала Винуа, творившим потом на парижских улицах «чудеса шасно», больной, мягкий Делеклюз, отпускающий епископов под «честное слово» и не решающийся на расстрелы заложников, честный Риго, учтиво занимающий у банков деньги, вместо того, чтобы конфисковать их, пылкий Домбровский, свергающий вандомскую колонну, но не могущий охранить от взрыва порохобых складов на улице Рапп. — Таков скорбный перечень непоправимых промахов вождей первой Коммуны, семена ветра, взрастившие дикую бурю майской расправы.

...Кровью своей заплатили они свой долг истории. Старый, кашляющий Делеклюз, роняющий свой костыль на баррикаде в улице Шато Д'о, Домбровский, скошенный пулей на-за угла улицы Мирра, Варлен, расстреляннный сидя, ибо от побоев не мог уже стоять, Мильнер, получивший заряд «шасно» в голову уже после расстрела, Рист и Жульен, вдвоем оборонявшие форт «Исси», засыпаемый бомбами, 120 коммунаров, растерзанных на улице Бланш солдатами генерала Клеппина, безымянная маркитантка, перевязывавшая 48 час. раненых под свинцовым ливнем, мальчик, разбивший бутыль с вином, «чтобы его не выпили версальцы»... Незабываемые, жгучие образы!

Какое железное мужество в смерти всех от мала до велика... Если бы хоть частица его была отдана тому, чтобы в роковой день 24 мая у рабочих дружин, дравшихся на баррикадах, была бы подготовка большая, чем «ружье в руках и мостовая под ногами».

Из глубины десятилетий, вставших позади долгими верстами истории рабочей борьбы, горят они, далекие живые огни первой республики блузников. Огни первой крови, пролитой за коммунизм. Кровь, научившей поколения мудрости борьбы.

... И багряный отблеск ее, этой первой крови, льется с обрывков старого, истрепанного знамени парижских блузников в мавзолее у стен московского Кремля, льется на овосковелое лицо того, чья огненная мысль и несгибаемая воля претворила дерзкие мечты блузников Парижа в мощную явь.

Пламя Октября свято чтит свои первые, далекие искры.

МИХ. ДАНИЛОВ.

Советское Закавказье

(По прямому проводу, телеграфу и телефону от наших корреспондентов)

Сегодня шесть лет Советского Аджаристана

Советский Аджаристан

Т. ГОГИБЕРИДЗЕ.
Пред. СНК Аджаристана.

История Аджаристана тесно связана с историей грузинского народа. Но Аджария—особый уголок Грузии, который имеет свое особое прошлое. Сотни лет народ стонал под игом турецких сатрапов. Десятки лет царизм варварски угнетал и грабил. Меньшевизм не изменил политической судьбы Аджарии. Меньшевики с кнутом и с нагайкой в руках вошли в аджарскую деревню. В союзе с аджарскими беками меньшевики грабили и угнетали народ. Абсолютно ничего не было сделано для хозяйственного и культурного развития страны.

Советская Грузия вывела Аджаристан на путь свободы и возрождения. Под руководством компартии в Аджаристане стали править советы рабочих и крестьянских депутатов. За шесть лет советской власти проклятое наследие царизма и меньшевизма—национальная рознь, шовинизм и недоверие между братскими народами Грузии и Аджарии—окончательно изжиты и отошли в область истории.

Ежегодно возрастает политическая, экономическая и культурная помощь, оказываемая советской Грузией Аджаристану. Уже каждый крестьянин знает, что то великое строительство, которое идет в Аджаристане, невозможно собственными силами, оно осталось бы мечтой без помощи со стороны советской Грузии.

Советская власть стала родной и любимой властью трудового крестьянства.

За шесть лет советский Аджаристан имеет сказочные достижения во всех областях строительства: сотни школ, многочисленные мосты и шоссейно-грунтовые дороги, лечебные пункты во всех тэми, гидро-станция и т. д. Трудовое крестьянство за последние два года окончательно отгеснило с общественно-политической жизни беков, ага, ходжей и кулаков. Одним словом, бесспорно хозяйственно-культурное возрождение Аджаристана.

За шесть лет восстановлена промышленность в Батуме, значительно вырос рабочий класс. Ежегодно возрастает рабочий актив в профсоюзах, в партии, в батумском совете.

Нельзя не отметить улучшения и удешевления советского аппарата. Проведено сокращение аппарата наркоматов. Правительство предполагает твердо проводить и дальше удешевление аппаратов всех учреждений, чтобы каждую копейку экономии обратить на хозяйственно-культурные нужды.

Перед нами стоит много задач по развитию нашей промышленности и сельского хозяйства, кооперации, по оживлению советов и т. д. Много трудностей на пути. Но советская власть, опираясь на братское сотрудничество трудящихся Грузии и Аджаристана, опираясь на союз рабочих и трудового крестьянства, разобьет все трудности и препятствия и поведет нашу маленькую страну к коммунизму.

Да здравствует 6-я годовщина советского Аджаристана.

МАМЕД ГОГИБЕРИДЗЕ.

Наши достижения

18 марта 1921 года рабочие и крестьяне Аджаристана принялись за создание новой жизни. В этот день интересно проверить, насколько советская власть оправдала надежды трудящихся.

Т. СУРМАНИДЗЕ.
Пред. ЦИК Аджаристана.

В эпоху царского режима Аджаристан представлял арену бесшабашного разгула царских чиновников. Заботы царского правительства об Аджаристане выразились в проведении Батум-Ахалцихской шоссейной дороги для стратегических целей. Впоследствии мы увидели, как эта дорога оправдала расчеты империалистов. В 1914 году по этой дороге совершали налеты на аджарцев отряды генерала Ляхова. Это хорошо помнят аджарцы, побросавшие для сохранения жизни все и бежавшие заграницу. Немногие потом вернулись обратно.

Бездорожье в стране ставило предел распространению культуры. В бывш. Батумской области было: одно нормальное училище в слободе Холодной на 60 учеников, такое же училище — в Кобулети на 72 уч., в Хуло — на 36 уч. и в городе Батуме имелись: 2 гимназии (женская и мужская), одно городское и одно ремесленное училища и одноклассная школа для девочек. Вот и все. Зато царское правительство покровительствовало духовным школам-медресе, которых в крае было 119, т. е. 119 ходжей сидели в медресе на корточках и калечили рассудок крестьянских детей, преподавая «закон божий».

Пользуясь испытанными средствами царского правительства, меньшевики стали продолжать у нас ту же политику национального угнетения. Эту работу они проделывали в полной солидарности и при активном участии местных беков, агаларов и ходжей.

Наконец, волны Октября докатились до Аджаристана, для которого началась эпоха возрождения. Аджарцы получили возможность устроить свою жизнь на тех началах, которые были провозглашены коммунистической партией.

С момента установления советской власти в Аджаристане установились национальный мир и братское сотрудничество народов. Построено 9 новых дорог, общим протяжением в 68½ верст, и 10 мостов, общим протяжением в 174 саж.; строится 2 моста, протяжением в 24 саж. На дорожное строительство израсходовано с 1 октября 1923 года 723.276 рублей.

На р. Аджарис-Цхали строится гидроэлектрическая станция, которая имеет не только местное, но и всесоюзное значение. Ближайшие моменты по сооружению уже закончены—и близок день, когда электрическая энергия этой станции осветит хижины крестьян.

Отобрано у помещиков и передано во владение трудового крестьянства 3.272 дес. пахотной земли и пастбищ 3.000 десятин.

Пока в 3 тэми Хулинского уезда выделено и передано крестьянам лесов местного значения 9.000 дес., проводится работы по выделению лесов и в других уездах. Всего предполагается к выделению и передаче 72.000 дес. лесной площади.

Кооперировано сельско-хозяйственными и кредитными товариществами 4.062 хозяйства.

В широких массах крестьян распространяются агрономические знания. Принимаются меры для перевода зернового крестьянского хозяйства на интенсивное.

В области просвещения главное внимание уделено профобразованию. В республике имеется 128 школ с 11.220 учащимися, из коих в уездах 5.898. Число учениц в уездах 1.292, в городе — 2.216.

Принимаются меры, чтобы сделать медицинскую помощь доступной трудовому населению. Всего в республике имеется 34 лечебных единиц, из них в уездах 26 и в городе — 8. Помимо этого, комитетом Красного Полумесяца открыто в уездах 6 врачебных пунктов. 1 аптека в городе и 1 аптекарский склад.

В 1924 г. учреждены органы местной промышленности и торговли, об'единяющие промышленность: химическую, политграфическую, табачную, фанерную, бидонную и проч.

По республике распространены органы рабоче-крестьянской массовой самодеятельности, как-то: кооперативы, кресткомы, комитеты Красного Полумесяца и проч. В кооперативы вовлечено 6,6 проц. всего населения.

В день 18 марта мы должны отметить еще один факт громадной важности. Это—тяготение аджарских женщин к вопросам управления. К 7-му всеаджарскому с'езду в советах у нас имеются выборные женщины.

Вот, вкратце, наши достижения за 6 лет советской власти.

М. СУРМАНИДЗЕ.

Что сделано за 6 лет

СЕЛЬСКОЕ ХОЗЯЙСТВО И ПРОМЫШЛЕННОСТЬ.

Посевы в 1917 году занимали 7.094 десятины; в 1926 году — 11.907 десятин, т. е. увеличились на 68 процентов. Площадь под чайной культурой в 1917 году составляла 827 десятин, давших 1.324.245 фунтов урожая; в 1926 году — 1.075 десятин с урожаем в 1.926.065 фунтов. Здесь увеличение площади на 30 процентов, урожая—на 45 процентов. Под табачной культурой в 1923 году было 52 десятины, урожая —2.600 пуд., в 1926 году — 250 десятин, урожая — 10.000 пуд. Увеличение площади на 381 проц., урожая—на 285 проц. Сел.-хоз. банк в 1925-1926 году выдавал ссуды на табаководство в среднем 100-200 рублей на десятину. Также следует отметить содействие, оказываемое акц. об-вом «Чай Грузии» в целях увеличения посевной площади чая: крестьянам выдавались ссуды и бесплатно семена. В сел. Дагва строится чайная фабрика.

Стоимость крестьянской сел.-хоз. продукции за 1926 год выражается в сумме 4.182.777 руб. Из них: хлебные злаки составляют 17 проц., чайная культура — 7 проц., табак — 4 проц., фрукты — 15 проц., включая 8 проц. мандаринов, молочные продукты — 26 проц., птица — 5 проц., шерсть — 13 проц. Остальные 13 проц. приходятся на слабо развитые отрасли сельского хозяйства: огородничество, виноградарство и проч.

В среднем количество посевов на хозяйство составляет 0,7 десятины, скота 4 головы, в том числе крупного 2,9 головы.

Агропункты имеются во всех уездах. На агропомощь в 1914 году было израсходовано 8.464 рубля, в 1921 году — 2.000 руб., в 1925-1926 году — 59.498 рублей. Увеличение, по сравнению с довоенными годами, выражается в 603 проц., сравнительно же с 1921 годом—в 2.875 проц.

Лесом Аджаристан обеспечен достаточно. Его имеется 104.495 десятин, что по отношению ко всей площади республики в 265.000 десятин составляет 39 процентов.

Рациональной эксплоатации леса уделяется большое внимание, и в 1926 году СНК Грузии на это отпущено 150 тыс. рублей.

Безземельные и малоземельные крестьяне наделяются землей. Пока распределено 3.225 десятин. Количество безземельных крестьян до советской власти составляло 15 процентов, теперь только 6 процентов. Землеустроительные работы закончены в 140 селениях на площади в 90.000 десятин. На землеустройство в 1926 году израсходовано 32.408 рублей, а в 1926-1927 году утверждена смета в 43.000 рублей.

Кобулетские болота осушены на 65 процентов. Каналов проведено в общем 85 верст.

Продукция всей крупной промышленности Аджаристана в 1923-1924 году составляла 1.559.916 руб., в 1924-1925 году — 2.981.177 руб. и в 1925-1926 году — 5.101.613 руб. Таким образом, сравнительно с 1923-1924 годом продукция увеличилась на 305 процентов, причем на цинковольном заводе увеличение равняется 326 проц. и на химическом заводе — 91 проц.

Правительственная субсидия промышленности за 2 последних года составляет 216.000 рублей.

ДОРОЖНОЕ СТРОИТЕЛЬСТВО.

До советской власти существовала единственная шоссейная магистраль, соединявшая Батум с Кеди, Хуло и селениями, лежащими по пути. С селами, лежащими в стороне от этой дороги, сообщения не было.

Теперь проведена Горджомская дорога, протяжением 8 верст, Чванская — 8 верст, Схалтинская — 10 верст, Шуахевская — 8 верст и Мерисская.

Строится Имеретинская дорога — 15 верст. В Кобулетском уезде — шоссе III Интернационала.

Установлена телефонная связь со всеми уездами.

НАРОДНОЕ ОБРАЗОВАНИЕ.

В царское время в Аджаристане насчитывалось 38 учебных заведений, из них 13 в городе и 25 в области. При меньшевиках в городе было 13 уч. зав., а в области — 22, всего — 35.

Сейчас имеется 139 учебных заведений: из них в городе — 28 и в уездах—111. В городе имеются техникумы - педагогический, индустриальный и агрономический, 2 девятилетки, 1 рабфак, 1 партшкола, 2 детдома и 1 детский сад. В уездах — 1 семилетка, 110 четырехлеток.

Учащихся всего 10.472 чел., в уездах—5.588, из них 1.061 девочка.

В деревнях функционируют 18 изб-читален. При всех школах устроены пункты ликвидации неграмотности, которые прошло свыше 3.000 крестьян.

КООПЕРАЦИЯ.

Насчитывается 10 организаций с 37 лавками, 30 предприятиями, с паевым капиталом в 27.567 руб. 57 коп., с 11.64[illegible] членов, из коих 730 женщин. Первой по величине организацией является батумский рабкооп с 5.357 членами, затем идет хулинское ЕПО с 1.464 членами, кединское — 1.300 членами и кобулетское — 1.161 членом.

В городе Батуме организуется жилищная кооперация, которой передано в пользование 11 коммунальных домов.

ПРОФСОЮЗЫ.

В 1921 г. в рядах профсоюзов Аджаристана числилось 5.500 членов; сегодня — 13.000 чел.

Средний заработок во всех профсоюзах равняется 60 руб. Рост зарплаты связан с производительностью труда, возросшей сравнительно с 1925 г. на 40 процентов.

Наравне с улучшением экономического положения рабочих растет также их культурный уровень.

У профсоюзов Аджаристана имеется 9 рабочих клубов, об'единяющих 4.025 членов.

Организованы разные кружки, библиотеки поставлены на должную высоту, выпускаются стенгазеты и энергично идет работа по ликвидации неграмотности.

Приветствия

ПРИВЕТСТВИЕ ЗАКСОВНАРКОМА.

Председатель Совнаркома ЗСФСР послал на имя Совнаркома Аджаристана следующую приветственную телеграмму:

Совнарком ЗСФСР приветствует верховный орган аджаристанских рабочих и пухары — седьмой с'езд советов в годовщину освобождения трудящихся Аджаристана от национально - политического и экономического гнета.

Совнарком уверен, что трудящиеся Аджаристана и в дальнейшем будут успешно продолжать укрепление рабоче - крестьянской власти в преддверии Востока, на передовом посту Советской Федерации.

Председатель Зак. Совнаркома
М. ОРАХЕЛАШВИЛИ.

ПРИВЕТСТВИЕ ЗАКРАЙКОМА ВКП (б).

Закрайком ВКП (б) послал на имя ЦИК Аджаристана приветственную телеграмму следующего содержания:

Всем трудящимся Аджаристана.

В день 6-ой годовщины установления советской власти, власти трудящихся, в день свержения ига меньшевиков и беков, Закрайком ВКП (б) горячо приветствует трудящихся Аджаристана — рабочих и пухару. 6 лет хозяйственного и дорожного строительства, близкого к увенчанию постройкой Аджарис-Цхальской электростанции, и достижения на культурном фронте обеспечивают дальнейшее процветание нашего автономного края и являются залогом незыблемости власти трудящихся. Трудящиеся Аджаристана совместно с трудящимися СССР, ЗСФСР и СССР, крепя узы содружества народа, принимают активное участие в деле построения социализма в СССР. Факт существования Аджаристанской ССР и ее достижения за 6 лет являются путеводным маяком для угнетенных империалистами народов Востока, освещают им путь, по которому они, следуя примеру трудящихся Аджаристана, придут к новой свободной жизни.

Да здравствуют трудящиеся Аджаристана!

Секретарь ЗКК ВКП (б) НАЗАРЕТЯН.

ПРИВЕТСТВИЕ Т. МИХА ЦХАКАЯ.

Председатель ЦИК ЗСФСР т. Миха Цхакая отправил в Батум пред. ЦИК и СНК Аджаристана т.т. Сурманидзе и Гогиберидзе телеграмму:

«Сожалею, что не могу присутствовать в день шестой годовщины установления советской власти и на 7-ом с'езде советов Аджаристана.

Передайте от меня пламенный привет рабочим и крестьянам Аджаристана. От имени трудящихся всех национальностей Закавказья поздравляю с этим знаменательным, торжественным днем. Пожелаю, чтобы вместе с народами Закавказья и всего Союза укрепили, как скалу, рабоче-крестьянскую советскую власть, под диктатурой пролетариата, всегда руководимого коммунистической партией (большевиков). Пусть седьмая годовщина установления советской власти и седьмой с'езд советов ускорят часть Грузии — автономную социалистическую советскую республику—маленький, но с богатой природой, Аджаристан—в еще более энергичную крепость для врагов.

Да здравствует автономная социалистическая советская республика Аджаристана!

Да здравствует советская социалистическая Грузия!

Да здравствует непоколебимое братство закавказских народов!

Да здравствует наш великий Союз Социалистических Советских Республик!

Да здравствует партия великого вождя Ленина—Всесоюзная Коммунистическая партия (большевиков)!

Да здравствует Коминтерн—знамя международной пролетарской революции!

Долой империалистов и их хищнические войны!

Да здравствует ленинизм—марксизм—коммунизм!

Еще раз приветствую трудовой народ Аджаристана!

Член президиума ЦИК СССР и председатель ЦИК ЗСФСР—МИХА ЦХАКАЯ».

В ПОСЛЕДНИЙ ЧАС

БОМБАРДИРОВКА НАНКИНА.

ШАНХАЙ, 18-III. (Радио-тел. «З. В.»). Аэропланы национальной армии вчера бомбардировали Нанкин. Произведены значительные разрушения.

В КАЗАРМАХ ИНДИЙСКИХ ВОЙСК.

ШАНХАЙ, 18-III. (Радио-тел. «З. В.»). Вчера в казармах индийских войск в Шанхае арестованы 1 солдат и 2 штатских индуса. Им предъявлено обвинение в том, что они «хранили и намеревались распространять мятежные документы, содержащие яростную антианглийскую пропаганду и убеждающие индийские войска возмутиться и нарушить свою присягу Англии».

ЕЩЕ ФУНКЦИЯ БЕЛОГВАРДЕЙЦЕВ.

ШАНХАЙ, 18-III. (Радио-тел. «З. В.»). Администрация железнодорожных мастерских в Вузуне (под Шанхаем) приняла русских белогвардейцев для замены бастующих рабочих.

ОДНОДНЕВНАЯ ЗАБАСТОВКА.

ВАРШАВА, 18-III. (Радио-тел. «З. В.»). В связи с отказом владельцев химических предприятий от переговоров по поводу экономических требований рабочих вчера по всей Польше состоялась однодневная забастовка протеста рабочих-химиков.

ПАМЯТНИК МУССОЛИНИ... В КИШИНЕВЕ.

ВЕНА, 18-III. (Радио-тел. «З. В.»). Правительственная румынская народная партия внесла в румынский парламент законопроект о сооружении в Кишиневе памятника Муссолини. Манифестации, устраиваемые румынским правительством во всех городах по случаю ратификации Италией бессарабского протокола, во многих случаях закончились антисемитскими выступлениями.

ЛАТВИЯ БУДЕТ НЕЙТРАЛЬНА.

РИГА, 18-III. (Радио-тел. «З. В.»). Выступая в Либаве, латвийский министр иностранных дел Целенс заявил: — Теперешнее латвийское правительство будет твердо защищать принцип нейтралитета Латвии в случае нападения на СССР.

ЗА БЛАГОНРАВИЕ И УСПЕХИ.

ПАРИЖ, 18-III. (Радио-тел. «З. В.»). По сообщениям из Лондона, Польша получает от Англии заем в размере 100 миллионов долларов.

С'ЕЗД ИНЖЕНЕРОВ ОТЛОЖЕН.

МОСКВА, 18-III. (Радио-тел. «З. В.»). Назначенный на 22 марта всесоюзный с'езд инженеров переносится на 5-е апреля.

ЧЕСТВОВАНИЕ ПРОФ. БАХА.

МОСКВА, 18-III. (Радио-тел. «З. В.»). 17 марта в Москве состоялось чествование известного ученого биолога, революционера, профессора Баха по случаю 50-летия его деятельности. На чествовании с речами выступили т.т. Рыков, Семашко и многие академики.

ЗАВОД - ГИГАНТ.

ЛЕНИНГРАД, 18-III. (Радио-тел. «З. В.»). Институт по проектированию новых заводов закончил проект самого мощного в Союзе вагоностроительного завода на Урале в Нижнем Тагиле. Завод будет ежедневно выпускать 20 вагонов.

СОВЕТСКО - КИТАЙСКАЯ КОМИССИЯ

АЛМААТА, 18-III. (Радио-тел. «З. В.»). 20 марта состоится первая встреча советско - китайской комиссии для урегулирования вопросов относительно борьбы с бандитизмом и контрабандой в пограничной полосе.

НОВЫЙ ГОРОД.

МОСКВА, 18-III. (Радио-тел. «З. В.»). На берегу озера Балхаш строится новый город. Уже выстроены жилые дома, школы и больницы. Город должен способствовать переходу кочевников на оседлость.

МУРМАНСК — ЛЕНИНГРАД НА ШЛЮПКЕ.

МУРМАНСК, 18-III. (Радио-тел. «З. В.»). Несколько местных спортсменов решили совершить переход из Мурманска в Ленинград на парусной шлюпке. Переход займет около месяца.

ЧТО ДАСТ РУМЫНИИ РАТИФИКАЦИЯ?

ВЕНА, 18-III. (Радио-тел. «З. В.»). Лидер юго-славских независимых демократов Прибичевич в беседе с представителями печати заявил: «Ратификация бессарабского протокола есть составная часть системы итальянского окружения Юго-Славии. Итало-югославский договор о дружбе теряет теперь всякий смысл».

Белградская газета «Новости» заявляет: «Что даст Румынии ратификация, если Молдавская республика привлекает к себе симпатии бессарабского населения? Ибо в Молдавской республике значительно лучший режим, проведено распределение земли и гарантирована свобода для национальных меньшинств».

ВРУЧЕНИЕ ВЕРИТЕЛЬНЫХ ГРАМОТ.

РИГА, 18-III. (Радио-тел. «З. В.»). Сегодня полпред СССР в Латвии Лоренц вручил верительные грамоты исполняющему обязанности президента республики Кальнину.

В ШАНХАЕ БАСТУЮТ 20.000 ЧЕЛ.

ШАНХАЙ, 18-III. (Зактаг). Забастовало 5.000 рабочих английской текстильной фабрики. Таким образом, общее число бастующих в Шанхае достигло 20.000 человек.

ШАНЬДУНЦЫ ГОТОВЯТСЯ К БЕГСТВУ.

ЛОНДОН, 18-III. (Зактаг). Шаньдунцы реквизируют всевозможные суда на водных путях, прилегающих к Шанхаю, повидимому, на случай необходимости поспешно эвакуировать Шанхай.

20 КИЛОМЕТРОВ ДО НАНКИНА.

ШАНХАЙ, 18-III. (Зактаг). Национальные войска, ведущие бой в 20 километрах от Нанкина, стремятся, по словам корреспондента «Чикаго Трибюн», нанести главный удар в этом направлении и временно прекратили операции под Сун-Цзяном и Су-Чжоу. Забастовки на железной дороге создают серьезное препятствие переброске шаньдунских войск.

БИРКЕНХЕД «ВЫРАЖАЕТСЯ».

ЛОНДОН, 18-III. (Зактаг). Речь Биркенхеда, выступавшего в Дольвиче, полная выпадов против Китая и СССР, постоянно прерывалась слушателями. Отвечая на один из выкриков, Биркенхед сказал:

— Я не намерен более спорить с душевнобольными, по мнению которых советы правы. Нет слов, чтобы выразить презрение, которого заслуживают советы. Они не только убийцы и душегубы. Это—люди, украшие английское имущество, это—люди, из-за которых чуть не была проиграна война, которую они обязались вести совместно с союзниками.

Неделя о России

ПЕРЕДОВАЯ «ПРАВДЫ».—МОСКВА, 17-III.

«Русский вопрос застилал горизонт сессии Совета Лиги Наций», жалуется официоз английского министерства иностранных дел «Дейли Телеграф». Справедливость должна была бы подсказать органу Чемберлена признание, что если доминирующим вопросом в Женеве на этот раз сделались отношения между капиталистическими державами Запада и СССР, то исключительно потому, что руководителю министерства иностранных дел Англии хотелось изменить эти отношения в духе преследуемой им политики изоляции Советского Союза. Впрочем, Чемберлен не может похвастать большим успехом в этой области. Если не считать подготовленной «вояжем» Черчилля к Муссолини ратификации Италией бессарабского протокола, акта, оцененного почти во всей европейской печати, как сенсационная выходка, имевшая главной целью показать, что фашистская Италия «всегда готова» выполнить любую английскую директиву, дипломатии Чемберлена не может записать в свой актив ни одного существенного плюса. Дело организации антисоветского фронта не подвинулось в сколько-нибудь заметной степени. Зато империалистическая Англия могла убедиться, что международное положение СССР гораздо прочнее, чем, повидимому, предполагали в Лондоне. В распоряжении английской дипломатии не оказалось достаточного эквивалента, в обмен на который Германия согласилась бы пожертвовать торговыми и политическими выгодами, которые обеспечиваются дружественными и добрососедскими отношениями с СССР. Франция не выразила особого расположения оплатить из своего кармана надержки по англо-германскому сближению. Французская буржуазии боится поставить под угрозу преимущества, приобретенные над Германией в результате последней войны, до тех пор по крайней мере, пока не будет проведена реорганизация ее армии на се восточной границе.

Правящие классы Франции совершенно резонно рассуждают, что, когда необходимость уступок Германии станет действительно настоятельной, эти уступки они всегда успеют сделать с наибольшей выгодой для себя путем непосредственного сговора с Германией.

Французское правительство не заявило поэтому ни малейшего желания ускорить эвакуацию Рейнской области. Французская и германская карты выпали, таким образом, из игры Чемберлена, и тем самым широко задуманный анти-советский маневр повисто оказался повисшим в воздухе.

Отнюдь не лучшими результатами может похвастать английская дипломатия и на другом участке своего обходного движения против СССР. Примирение Германии с Польшей, являвшееся «великой идеей» Чемберлена и «величайшим достижением» его дипломатической фантазии, уперлось, как можно было ожидать, в противоречия интересов польской и германской буржуазии, сгладить которые Англия не в силах. Правда, германское правительство в результате английского давления согласилось возобновить с Польшей переговоры о заключении торгового соглашения. Но вся германская печать без различия направления подчеркивает, что намечающееся регулирование польско - германских разногласий ни в коем случае не означает присоединения Германии к антисоветскому фронту. Можно было бы скептически отнестись к этим заявлениям, если бы действительно об'ективные условия не диктовали современной Германии политику дружественного нейтралитета по отношению к СССР. Отдельные «уклоны» германской дипломатии, вроде случайно разоблаченного статс-секретарем Шубертом данного в Локарно Германией согласия о пропуске через свою территорию французских войск на помощь Польше, ничего существенного не меняют в указанном выше положении, ибо пока будет существовать западная граница Польши в том виде, в каком она установлена версальским договором, никакое германское правительство не станет содействовать усилению современной Польши.

Если Англия все же усматривает в результатах закончившейся сессии Совета Лиги Наций некоторый успех для себя в факте, что фашистская Италия заняла определенно анти-советскую позицию, то ей приходится считаться с рядом обстоятельств, не только уравновешенных, но далеко превосходящих по своему значению сомнительный успех британской дипломатии в Риме.

Достаточно указать на предварительное подписание Латвией договора о взаимном нейтралитете и ненападении, что некоторой частью английской прессы расценено, как прорыв анти - советского фронта на одном из его важнейших участков. Несомненно также, что Турция поспешила подписать торговый договор с СССР, подтверждающий и закрепляющий дружественные отношения между этими двумя странами в значительной мере под влиянием открыто провозглашенного сотрудничества Италии с Англией. Не является секретом также, что республиканская Турция с чрезвычайным опасением прислушивается к кампании английской и итальянской печати, не стесняющейся указывать на Малую Азию, как на ближайший об'ект итальянских военных захватов. Итало-британское сближение, естественно, заставляет Турцию искать опоры в укреплении дружбы с Советским Союзом.

Но ратификация Италией «бессарабского протокола», результатом которой будет дальнейшее сближение и сотрудничество между Италией и Румынией, вбивает клин в политическое об'единение, являвшееся оплотом Франции на Балканах,—Малую Антанту. Итало - румынский союз, пока неоформленный, означает отход Румынии от Малой Антанты и полную изоляцию Юго-Славии. Это в свою очередь заставляет Юго-Славию искать точки опоры в странах, против которых направлена итало-британская коалиция. Такими странами являются Франция и СССР. В юго-славской печати открыто обсуждаются теперь перспективы сближения с Советским Союзом. Правда, пока эта идея преподносится под традиционным славянофильским соусом, под видом возврата в лоно «исторической покровительницы славян» России. Но сущность дела от этого, конечно, не меняется.

На фоне всех этих событий, развернувшихся вне официальной повестки, бледнеют вопросы, подлежащие обсуждению сессии. В центре внимания сессии стоял СССР и в соответствии с «русским вопросом» решались все остальные. Германии не удалось добиться осуществления ни одного из выставленных ею пожеланий как в области урегулирования правового положения немецких школ в Верхней Силезии, так и в отношении эвакуации французских войск из Саарской области.

Франция и Польша воспротивились проведению реформ в том виде, как их понимала германская делегация, Чемберлен в отместку за неуступчивость Германии отказался поддержать ее на заседаниях совета Лиги Наций. Но, конечно, не эти булавочные уколы и удары по германскому самолюбию будут определять направление германской политики. Отныне следует ожидать новых ходов со стороны английской дипломатии, которая, натолкнувшись в Женеве на сопротивление Германии, неизбежно будет искать новых способов компенсации ее в уплату за изменение ее восточной политики.

Гидроэлектроцентраль в Азербайджане

МОСКВА, 17-III. (Зактаг). На заседании Электроплана был заслушан доклад о сооружении азербайджанской гидроэлектроцентрали.

Докладчик тов. Николаев указал, что правительством Закавказья представлено 4 эскизных проекта - варианта сооружения в пределах Азербайджана районной электрической станции. По представленным данным, в зависимости от варианта (Аракс, Тертер, Самур-Кура и Карасахкал) мощность запроектированной централи колеблется от 47 до 75 тысяч киловатт, стоимостью от 17 до 46 мил. рублей, не считая линии передачи подстанции, с которыми стоимость будет колебаться от 38 до 59 мил. рублей. Из указанных четырех вариантов в отношении стоимости станции (без линии передач) часть уже рассмотрена Главэлектро, причем нижний предел по ориентировочным подсчетам будет не ниже 25 мил. рублей. Окончательное определение стоимости сооружения станции по указанным четырем вариантам будет возможно лишь после получения Главэлектро соответствующих технических проектов. Последнее условие, как указывает докладчик, абсолютно необходимо, ибо в конечном результате большая часть запроектированных авторами проектов к потреблению энергии (89 процентов) предположена к передаче в Бакинский район в целях рационализации электроснабжения его. Между тем, наличные тепловые станции Азнефти, снабжающие этот район электрической энергией, по своему теплоиспользованию являются после Шатурской районной станции лучшими во всем Союзе.

При дешевизне топлива на месте и частичного использования нефтяного газа и пара нефтеперегонных заводов, при крайне благоприятной графике нагрузок станции Азнефти по себестоимости киловатт-часа являются наиболее дешевыми во всем Союзе.

Докладчик указывает, что все расчеты сделаны авторами проектов таким образом, что значение нагрузок Азнефти значительно снижено по сравнению с предположениями Азнефти. По мнению авторов, в 1934-1935 г. Азнефть потребит 390 мил. киловатт-часов, тогда как по плану Электротока Азнефти уже в 1929-1930 году потребление Азнефти достигнет 450 мил. киловатт-часов.

Учитывая все указанное, докладчик считает, что наиболее рациональным решением вопроса являлась бы постройка 2-3 небольших гидростанций для удовлетворения местных нужд.

Заслушав доклад, Электроплан в своем постановлении указывает, что, учитывая с одной стороны громадное значение потребителя проектируемой централи Бакинского района, а с другой стороны — дешевизну вырабатываемого бакинскими тепловыми станциями киловатт-часа, а также недостаточную еще выясненность остальных потребителей централи, Электроплан считает необходимым детальное изучение вопроса об Азнефтецентрали в части предусмотренных проектом нагрузок. Электроплан считает необходимым срочный выбор отделами электрификации и электростроительства тех вариантов, по которым необходимо составить технические проекты для окончательного выявления возможной себестоимости киловатт-часа проектируемых станций.

Электроплан также постановил параллельно просмотреть, вместе крупной Азнефтецентрали, вариант сооружения отдельных небольших станций для нужд азербайджанской местной промышленности без потребителей Бакинского района. Решено просить Главгортоп представить доклад о перспективах энергохозяйства Азнефти на ближайшее десятилетие с учетом использования для получения электроэнергии, помимо топочного мазута, также возможных отбросов производства.

По Союзу ССР

ПРИЕМ В ЧЛЕНЫ КОМСОМОЛА.

МОСКВА, 17-III. (Зактаг). ЦК ВЛКСМ обратился ко всем местным организациям с указанием о порядке приема в члены комсомола и перевода кандидатов в члены комсомола. К каждому, принимаемому в комсомол, независимо от его социального положения, должен осуществляться строгий индивидуальный подход. Вопрос о переводе из кандидатов в члены комсомола может быть поднят только по истечении кандидатского стажа. При подаче заявления необходимы требуемые уставом рекомендации. Сельские учителя, избачи и библиотекари из рабочих и крестьян принимаются в союз без рекомендаций, с прохождением шестимесячного стажа. Дети лиц, лишенных избирательных прав, могут быть приняты в союз после тщательной проверки их идеологической выдержанности и общественной активности с обязательным прохождением кандидатского стажа.

РАСШИРЕНИЕ МУРМАНСКОГО ПОРТА.

МОСКВА, 17-III. (Зактаг). Выехал в Мурманск из Москвы член коллегии НКПС т. Полуян и замнач ЦУМОР т. Атаев для осмотра Мурманского порта в связи с предстоящими крупными работами по расширению подготовки его к экспорту заграницу сибирского хлеба.

ДЕЛО КОРЕНЬКОВЫХ В ВЦИК.

МОСКВА, 17-III. (Зактаг). Президиум ВЦИК, рассмотрев ходатайство о помиловании бывших студентов горной академии двух братьев Кореньковых и Смирнова, осужденных губсудом за вооруженное ограбление кассира горной академии к расстрелу, постановил в отношении всех осужденных заменить расстрел десятью годами лишения свободы со строгой изоляцией, с поражением в правах на 5 лет и конфискацией.

ДРАКА В СОБОРЕ.

МИНСК, 17-III. (Зактаг). В православном соборе, находящемся в ведении живоцерковцев, произошла драка между сторонниками старой и живой церкви. Во время молебствия толпа старообрядцев ворвалась в церковь, набросилась на живоцерковцев и стала их избивать. Драка в церкви продолжалась несколько часов.

О СЫРЬЕВЫХ ЗАГОТОВКАХ.

МОСКВА, 17-III. (Зактаг). Союзный ВСНХ представил СТО записку о мероприятиях по обеспечению посевной кампании технических культур и хода сырьевых заготовок в 1926-27 г.

Для обеспечения успешного хода хлопковой посевной кампании ВСНХ считает необходимым в предстоящую кампанию повысить нормы авансирования хлопкоробов на 10 проц., по сравнению с прошлым годом. Как указывает ВСНХ, намеченный план завоза хлеба в хлопкородческие районы Закавказья должен быть выполнен, причем особенно необходимо обеспечить бесперебойное снабжение этих районов хлебом в течение весны и лета.

Касаясь шелковой промышленности, ВСНХ считает, что на рынке шелкового сырья в Азербайджане должно быть оставлено минимальное количество заготовителей: одно государственное учреждение и одна кооперативная организация.

Сегодня открывается 5-ый с'езд советов АССР

БЕСЕДА С Т. АГАМАЛИ-ОГЛЫ.

БАКУ, 17-III. Ваш сотрудник беседовал с председателем Аз. ЦИК т. Агамали - оглы об открывающемся с'езде советов АССР и о важнейших вопросах, которые с'езд будет обсуждать.

— На последних перевыборах советов,—сказал т. Агамали-оглы,—крестьянская беднота проявила удвительную активность. Вместе с тем, выборы показали тесное сотрудничество бедноты с середняками. Правда, и кулаки были более активны, чем прежде, и действовали более дипломатично, стараясь организовывать бедноту. Но их махинации быстро раскрывались. Кулаки потерпели поражение и едва-ли смогут пролезть на с'езд. Особенную активность проявили женщины. Их выступления против кулаков были гораздо прямее и решительнее, чем у мужчин. Это наблюдалось повсюду, за исключением Геокчайского уезда, немного отставшего от других.

Таким образом, с'езд будет состоять из бедняцкого и середняцкого слоев и достаточного процента женщин. 5-ый с'езд обещает быть очень оживленным и деловым. На с'езде стоят вопросы очень близкие крестьянским массам. Так, стоит вопрос о земельном устройстве и, в связи с ним, водный вопрос, а этим крестьяне особенно интересовались на выборах. Я не сомневаюсь, что с'езд подойдет к правительственным докладам с деловой критической оценкой.

Прибывающие делегаты придают особое значение с'езду. В большинстве — это новые делегаты, только что выступающие на политической арене. Я уверен, что несколько дней интенсивной работы с'езда не пропадут даром ни для них, ни для советской власти, и я могу только выразить пожелание успеха работам с'езда.

БЕСЕДА С Т. БУНИАТ - ЗАДЕ.

БАКУ, 17-III. Ваш сотрудник затронул в беседе с наркомземом АССР т. Буниат-Заде вопрос о сельском хозяйстве и о мероприятиях наркомзема в связи с постановкой этого вопроса на с'езде советов АССР.

— Вопрос о сельском хозяйстве будет одним из важнейших в порядке дня с'езда,—сказал т. Буниат-Заде.— Значение сельского хозяйства в общенациональном доходе АССР с каждым днем растет. В истекшем году из 100 руб. дохода на долю сельского хозяйства пришлось 63 руб. 60 коп., против 52 руб. 50 коп. в 1922 году. Посевная площадь в АССР как под черными, так и под техническими культурами растет из года в год. Стоимость сельско - хозяйственной продукции за прошлый год достигла 98 миллионов рублей, почти сравнившись с довоенной, когда она была равна 99 мил. руб.

За последние годы наркомзем АССР проделал значительную работу. Главное место в работе занимали землеустройство и мелиорация. Работы по землеустройству в АССР начаты с октября 1923 г. К началу текущего года работами 12 землеустроительных партий было охвачено 1.796 земельных обществ с площадью в 1.770.066 десятин. К этому времени обследовано 125.929 хозяйств.

Значительные работы проведены и в области ирригации, но, конечно, здесь еще остается очень многое сделать. Ясно, что эти вопросы очень интересуют с'езд и что у него, особенно у делегатов с мест, найдется многое, что сказать по этому поводу.

**СОВЕЩАНИЕ ПРЕДСЕДАТ

Сотни тысяч борцов за освобождение человечества от оков империализма томятся в тюрьмах буржуазных государств

Трудящиеся СССР должны протянуть им братскую руку помощи. Все в ряды МОПР'а! МОПР—орудие борьбы за мировую пролетарскую революцию!

56-ая годовщина Парижской Коммуны

4-ая годовщина МОПР

56 лет тому назад, в 1871 году 18-го марта, парижский пролетариат вместе с некоторыми профессиональными революционерами разных идеологий и группировок в большинстве случаев из лагеря мелко - буржуазного социализма, осуществил свою диктатуру, — выгнав из Парижа в Версаль буржуазию со своим правительством.

Он в первый раз во всемирной истории сделал серьезную попытку утверждения делового (как в мастерской рабочего), а не болтливо - буржуазно-парламентарного, — и вместе с тем, делового правительства. Это было **взрывом** против «неба», который фантастически и фальшиво - обманчиво эксплоататоры всех времен прикрывали гнусную эксплоатацию и жестокий гнет трудящихся на земле...

К сожалению, — попытка не удалась, — и не могло быть, чтобы она удалась... Пролетариат тогда еще не был ни партийно организован, и ни профсоюзов не имел он, — как школу социализма - коммунизма... Коммунизм, несмотря на существование «**Манифеста**» больше чем два десятка лет, — его идеи еще не были усвоены массами, — как их классовая идеология. Еще не было рабочих партий, руководимых социализмом - коммунизмом Маркса и Энгельса, — хотя первый Интернационал уже мужественно и громогласно барабанил, как набатный колокол, — по всему миру: «**освобождение рабочих — дело самих рабочих и пролетарии всех стран,—соединяйтесь!**». И капитализм еще не совершил всего своего жизненного («прогрессивного») пути. Он еще поднимался по траектории вверх к господству финансового капитала и к империализму, но еще не так к нему был близок...

Незабвенный Маркс — живой свидетель образования Парижской Коммуны, но не зритель только, — а и руководитель ее, насколько это возможно было, — при отсутствии сплоченной единой идеологической партии, — видел весь неописуемый героизм парижских коммунаров, но видел также и их ошибки и предсказал их неизбежное поражение.

Но они, писал Маркс к Кугелману в то дни, — проложат новый путь для будущих более счастливых борцов-победителей.

Так и случилось... Борцы потерпели через два месяца с лишним страшное поражение... Десятки тысяч борцов покрыли своими трупами Парижские улицы и кладбище «Пер-ла-Шез». Тогда буржуазия показала свои оскаленные клыки бешеного зверя современного империализма...

Мы как учением Маркса и опытом 1-го Интернационала, воспользовались в октябрьские дни 1917 г. и после всеми уроками Парижских незабвенных героев 1871 года...

Мы победили. **На одной шестой части земного шара «царствует» рабоче-крестьянская Советская Социалистическая власть, под диктатурой пролетариата, всегда руководимого ВКП (большевиков), партией великого Ленина, — гения и вождя мировой пролетарской революции.**

Но в остальных шести частях земного шара бушует современная дикая вакханалия уже загнившего реакционного капитала, давно совершившего свой жизненный путь и теперь спускающегося с высшей точки развития к закату...

Отсюда понятно остервенение капитала в виде современного империализма, — не щадящего ни «своих» рабочих и крестьян и ни сотни и сотни миллионов колониальных и полуколониальных рабов Азии, Африки, Индонезии и друг. частей земли.

Но угнетенный пролетарий и раб колоний и полуколоний везде проснулся и об'являет войну империализму... Последний, конечно, еще в силах жестоко расправляться с ними повсюду, —и на Балканах, и в Европе, и в Индонезии, и в Египте, и в Индокитае, и в Индии. **Но Китай, — 400-миллионный Китай — восстал и шествует победными поступами вперед...**

Тюрьмы цивилизованных капиталистов-империалистов Англии, Италии, Болгарии, Польши и проч. и проч. буржуазно - фашистских стран, при содействии изменников II Интернационала — меньшевиков, — переполнены коммунистами и революционными борцами из рабочих и крестьян. **Они повсюду расстреливаются, их пытают хуже средневековых инквизиторов, палачи цивилизованной буржуазии...**

5-й Конгресс Коминтерна (3-го Коммунистического Интернационала), **наша Единая Коммунистическая Партия всего земного шара,** в наилучшее ознаменование памяти незабвенных героев Парижской Коммуны, и в осуществление международной солидарности, стало быть, наисильнейшей и величайшей массовой агитации, таким способом, агитации мировой пролетарской Революции в нашем советском духе и во исполнение идеала Парижских коммунаров, учреждает **18 марта нерабочий Мопровский день для агитации и мобилизации масс вокруг дела помощи современным борцам и коммунистам - пленникам хищнической международной буржуазии.**

Оправдаем это, товарищи, братья и сестры, рабочие и крестьяне, работницы и крестьянки всех народов Закавказской Социалистической Федеративной Советской Республики (ЗСФСР) вместе с трудящимися всего нашего Великого СССР, оправдаем их надежды, как всегда до сих пор, и в эту 56-ую годовщину Парижской Коммуны и 4-ую годовщину МОПР'а.

Да здравствует Китайская Революция!

Да здравствует мировая пролетарская Революция!

Да здравствует СССР!

Да здравствует ВКП (б), Великая партия Ленина!

Да здравствует Коминтерн — вождь и великий штаб мировой Революции!

Да здравствует неурезанный и не укроченный ленинизм — революционный марксизм, коммунизм, — это единственно научное и истинное учение — евангелие — трудящихся всех стран!

МИХА ЦХАКАЯ.

Тифлис.

1927 г. Марта 16.

Слева—Пьер Дегутэ, композитор «Интернационала»; справа—в Париже у стены коммунаров.

Парижская коммуна, белый террор и МОПР

Почему день Парижской Коммуны, 18 марта, связывается с днем МОПР, что общего между революционной датой Парижской Коммуны и организацией, ставящей себе целью помогать борцам мировой революции, каковой и является МОПР?

Вряд-ли всякий сумеет дать исчерпывающий ответ на эти вопросы. Попытаемся вкратце раз'яснить связь между Парижской Коммуной и МОПР.

Рабочие массы Парижа, истощенные войною и капиталистическим гнетом, *впервые* в истории сделали попытку захватить власть у буржуазии и установить диктатуру трудящихся.

Парижская Коммуна, явившаяся следствием восстания парижского пролетариата и провозглашенная 18 марта 1871 г., просуществовала всего 72 дня.

Как известно, Коммуна, этот первый героический опыт пролетарской диктатуры, была обречена на неудачу, во-первых, из-за отсутствия революционной поддержки со стороны всего пролетариата Франции, во-вторых—из-за слишком незначительного использования беднейшего крестьянства в этой революционной борьбе и, в-третьих, из-за отсутствия подлинной революционной партии рабочего класса, которая была-бы в состоянии руководить движением и Парижской Коммуной.

Вследствие этих причин она и потерпела поражение. Французская буржуазия в лице своих палачей Тьера и генерала Галлифэ самым бесчеловечным образом расправилась с парижским пролетариатом после падения Коммуны. Методы кровавого террора, примененные французской буржуазией в памятные дни 1871 года, могут быть сравнены разве только с инквизицией средневековья.

Больше 30.000 жертв —вот баланс одной недели восторжествовавшей реакции.

В целом ряде стран (Венгрия, Польша, Румыния, Болгария и Италия) тюрьмы буквально переполнены политзаключенными.

Даже если взять статистику европейской буржуазной печати, то за один только 1926 год получается следующая жуткая картина цифр белого террора по 43 капиталистическим странам.

Количество убитых и замученных революционеров—1.692 ч.

Число политзаключенных—50.047 ч.

Число раненых и пострадавших — 8.589 ч.

В действительности же эта картина куда мрачнее. Одна Польша содержит в своих тюрьмах свыше 7.000 политических заключенных. Массовые аресты в фашистской Италии за этот год достигли цифры в 18.663 человека. Тюремные условия и режим по отношению к заточенным настолько тяжелы, что заключенные вынуждены то и дело прибегать к голодовкам, как к единственному средству воздействия на тюремную администрацию. Наилучшим и ярким примером тому служит та грандиозная голодовка, которая вот уже несколько дней проводится 1.500 политзаключенными в тюрьмах Болгарии.

Отсюда и вытекает огромная политическая задача международных организаций помощи борцам революции (МОПР), призванных своей классовой солидарностью многомиллионной членской массы облегчать участь тех, которые томятся в тюрьмах и застенках буржуазии.

За один только 1926 г. оказана материальная помощь 69.291 заключенному (включая членов семьи) и 6.874 политэмигрантам. Шефство над политзаключенными, которое ведется организациями МОПР СССР, и переписка последних с подшефными тюрьмами являются огромной моральной поддержкой для узника капитала. За последний год отослано политзаключенным свыше 3.200 писем, получено оттуда около 500.

МОПР, выполняя эти функции, способствует приближению рабочих и крестьян к процессу классовой борьбы пролетариата в капиталистических странах, пробуждая в массе чувства подлинной революционной солидарности.

Все это определяет значение МОПР в деле интернационального воспитания трудящихся СССР.

Д. Уткес.

Расстрел коммунаров

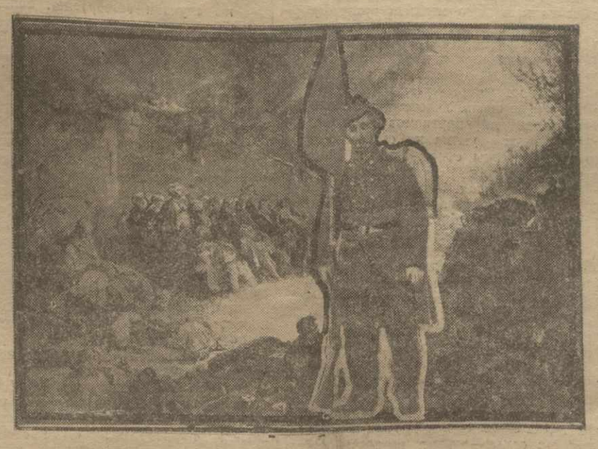

На фотографии—рисунок, изображающий расстрел коммунаров. Отдельно — солдат Парижской Коммуны.

Язык цифр и фактов

ИТАЛИЯ.

Статистика белого террора в Италии за 1926 г. до 1 ноября такова: 51 убийство, 468 ранений и тяжких увечий, 18603 ареста, 11186 домашних обысков, 257 запрещений и конфискаций газет, 143 разрушения и 54 запрещения организаций. За эти 10 месяцев слушалось 456 политических процессов, по которым 1145 человек приговорено к 689 годам каторги. К концу 1925 года в итальянских тюрьмах насчитывалось 10.445 политзаключенных, к ноябрю же 1926 года — свыше 8.000.

Работа итальянского МОПР по оказанию помощи очень интенсивна. В первые 10 месяцев 1926 года было израсходовано на материальную помощь 30.713 долларов. Помощь была оказана в 25.250 случаях заключенным и в 36.100 — женам и детям заключенных. Юридическая помощь была

ЛИТВА.

Начиная с середины декабря прошлого года газеты пестрели сообщениями о массовых арестах, пытках, казнях или просто убийствах в Литве; казнены 4 коммуниста — Грейфенбергер, Ножелло, Гедрис и Черный. 30 других передовых борцов ждет та же участь. Преследуется рабочая печать, закрыты свободные профсоюзы, в одном только Ковно готовятся 70 новых процессов, — вот некоторые итоги «бескровного» фашистского переворота 17 декабря 1926 года. В прошлом же, за один только 1925 г., по неполным сведениям, буржуазными палачами был убит 1, ранено — 200, арестовано — 450 пролетариев, а по 30 политическим процессам были осуждены 450 революционеров к 350 годам каторги, один—к смертной казни и 4 — к пожизненному тюремному заключению.

Развитие литовской секции МОПР шло медленно, главным образом, благодаря нелегальным условиям работы: мопровская деятельность преследовалась властями наравне с коммунистической. Тем не менее, организационно секция охватывала все отрасли работы, осложненной особенно еще тем, что ее приходилось вести среди разных национальностей: литовцев, немцев и евреев.

В Литве имеется Центральный Комитет МОПР, несколько окружных комитетов. В последнее время все усилия секции направлены на то, чтобы добиться легализации МОПР'а в Литве. Несмотря на нелегальность, местные сборы производятся систематически и до сих пор давали в среднем до 100 долларов в месяц. Вместе с остальными поступлениями приход секции за 1-ое полугодие 1926 г. составлял около 3500 долларов, из коих 2870 было потрачено на оказание материальной и юридической помощи политическим заключенным и их семьям.

ПОЛЬША.

Белый террор в Польше, не прекращающийся в течение всего самостоятельного существования республики, в 1926 г. дал не менее поразительные результаты, чем и в прошлые годы; 69 человек убитых без суда и следствия, 677 раненых и искалеченных, 5030 арестов и неисчислимое количество обысков — вот результаты годовой работы польской деффензивы. Не менее показательны и данные о классовой юстиции: 514 политических процессов с общим количеством обвиняемых в 3903 человека, которые были приговорены в общем к 7369 годам тюремного заключения и каторги. Надо отметить, что и эти данные не вошли результаты владимиро - волынского процесса 151, приговор по которому был вынесен уже в январе 1927 г., при чем количество лет, к которым были приговорены обвиняемые, составило ровно 1.000 лет. Характерно и то обстоятельство, что после майского переворота Пилсудского количество политических процессов в Польше не только не уменьшилось, а, наоборот, увеличились: до переворота на скамью подсудимых в среднем ежемесячно садилось 274 человека, а после переворота — 361.

АНГЛИЯ.

В организацию МОПР'а входят 13 комитетов от всех главных окружных городов, 42 местных комитета и 300 организаций, коллективно вступивших в МОПР со всеми своими членами.

МОПР систематически поддерживает 200 семей заключенных и уплатил уже штрафы за несколько сот человек. Организован также особый фонд помощи осужденным по чисто профсоюзным делам.

Помощь горнякам и оплата расходов их по судебной защите выражается в среднем в 5 ф. ст. на каждого привлекаемого к суду, не считая расходов, связанных с подачей апелляционных жалоб. Помощь семьям политзаключенных выражается в еженедельном пособии в 1½ ф. ст. плюс 5 шиллингов дополнительно на каждого ребенка. Таким образом, в течение 3 мес. на помощь семьям политзаключенных МОПР'ом было истрачено 1.500 ф. ст. и на помощь политзаключенным 1.000 ф. ст.

С мая по июль пр. г. сборы в пользу МОПР'а составили 1.088 ф. ст. Нужно учесть, что эти сборы проводились параллельно со сборами в пользу горняков. То же самое относится и к кампаниям, ибо все заслоняет стачка. Тем не менее, МОПР'у удалось привлечь видных лидеров рабочей партии, во главе с Ленсбери, к участию в кампаниях протеста (Сакко и Ванцетти, Ракоши и др.).

АМЕРИКА.

В настоящее время число местных секций МОПР'а доходит до 150, с 20.000 индивидуальных и до 100.000 коллективных членов. Из этих местных секций некоторые в свою очередь состоят из многих отделов. Кроме того, в состав американской секции входят особого рода коллективы, называемые секциями национальных языков, построенные на базисе существовавших и раньше в американском рабочем движении национальных федераций. Задачей этих секций является привлечение к работе эмигрантских элементов, составляющих в общем свыше 13 проц. всего населения Соед. Штатов.

Министры-рабочие Парижской Коммуны*)

ТОВАРИЩ ГРЕЛЬЕ.

В качестве министра внутренних дел «прикладывал руку» бывший рабочий прачечной. Это Грелье — славный малый! Я знавал его на высотах Бельвиля, и он был моим импровизированным помощником ночью 31 октября в мэрии Ла-Вилетт [1]).

Все чиновники, которые только не удрали к версальцам, начиная с заведывающего канцелярией, в потертом рединготе, вплоть до мальчишки - посыльного, одетого в парадную ливрею, все они трепетали перед этим человеком, противоздвинувшим к стене Ноэля и Шапоэля [2]): кто знает — может быть он с таким же презрением относится и к человеческой жизни?

Мы с ним расцеловались.

— Как хорошо, старина, что ко мне явился Вильям, — сказал он, — а то работы — по самое горло! Какая тоска быть министром!.. А ты нигде не министр?

— Нет, покорно благодарю!

Я совсем было собрался уходить, когда, между половинками раскрывшейся двери просунулась голова одного из сотрудников газеты «Фигаро» [3]) Рипеоура.

Его послал редактор Вильмессан с просьбой отменить постановление о приостановлении газеты.

Он указал на свободу прессы и обращался к моему заступничеству.

— Но у меня нет такой власти, мой мальчик.

Безымянная сила, завладевшая Парижем и издающая прокламации и приказы, не подчиняется Вэнтра, журналисту, горячему стороннику самой полной свободы слова.

Я того мнения, что даже при громе пушек, среди полного разгара восстания, свинцовые мухи типографий должны иметь право разбегаться как им угодно по листам бумаги; и я хотел, чтобы даже «Фигаро» был свободен.

Но рабочий из прачечной встал на дыбы:

— Дать свободу «Фигаро»? Подите вы! Он только и делал, что высмеивал и обливал грязью социалистов и республиканцев, когда они не могли защищаться.

Наш бельвилец одушевился и закусил удила:

— Постойте!.. Я припоминаю, как в один прекрасный день Маньяр писал, что для водворения спокойствия необходимо выбрать человек пятьдесят агитаторов, рабочих или интеллигентных пролетариев и отправить их в Кайенну в каторжные работы... Да, если бы я думал так, как он, если бы я был таким мерзавцем, то засадил бы теперь в Мазас [4]) и Вильмессана, и вас, всю банду! Вы требовали наших арестов, кричали «смерть» нашим газетам. Мы выполняем только половину вашей программы... и вы жалуетесь! Избавьте меня от вашего присутствия, живо! Другие, может быть, не были бы так великодушны! Проваливайте!

Сотрудник «Фигаро» исчез. Я попробовал было защищать свое мнение.

— А ты молчи, Вэнтра, ни слова больше! Газета, смотревшая на нас, как на людей, достойных только каторги, должна слова появиться, чтобы опять осыпать их оскорблениями! Ты такого мнения?.. Да любой фельдфебель, со всей ротой, не спрашивая у нас никаких разрешений и не обращая внимания на наши протесты, схватит редакторов и расстреляет их, не говоря ни слова... Тебе этого хочется?

Он вышел из себя и все вокруг него тоже обнаружили возмущение.

Часовой, штык которого сверкал в окошко, остановился, чтобы послушать; когда министр кончил, я видел, как дрогнуло ружье и отбросило черную тень за залитую солнцем стену. Солдат молча взял на-прицел и жестом показал, что он готов расправиться со всеми, кто захочет развязать язык оскорбителям бедноты!

ТОВАРИЩ РУЛЬЕ.

Рулье — здоровый парень лет сорока, сложен плотно, и лицо его всегда будто чем-то смазано. Он сапожник и революционер.

Это не мешает ему, башмачнику, знать всех дипломированных особ, в ньих руках перебывал портфель, который он еще вчера ощупывал с иной человека, знающего больше толку в простой коже, чем в сафьяне.

И он умел на трибуне приплавить блеск и гибкость своим фразам, как передку башмака, заострив шутки, точно носки ботинок, или вколачивая аргументы словно гвозди в двойные рубчики...

Мне было любопытно посмотреть на него при исполнении обязанностей и я отправился на улицу Сен-Доминик, где тогда находилось министерство народного просвещения.

— Вы желаете видеть «господина великого учителя?» [5]), — спросил меня швейцар, видя, что я блуждаю по коридорам.

Я утвердительно кивнул ему, и он торжественно пошел впереди меня по лестнице...

— Скажите мне, Рулье, кто вас сюда назначил?

— А, вот что! Да неужели вы думаете, что я получил какой-нибудь приказ и стал настоящим чиновником?.. Мне нужно было в этом квартале сдать пару сапог. Только при виде вывески на министерстве у меня явилась мысль забраться сюда. Кресло было свободно, и я уселся на нем — и сижу до сих пор!..

Так как в кабинете министра нас было пять или шесть человек, то события дня обсуждались очень горячо.

Затем Рулье обратился ко мне почти враждебным тоном:

— Вы, может быть, думаете, что с тех пор, как мы сюда попали, мы только и делали, что спорили, да выпивали? Нет, мой милый! Мы пробовали сварганить программу. И вот чем я разрешился...

Он вытащил из кармана несколько листов, все в пятнах и кляксах, с запахом клея, и протянул их мне.

— Что вы об этом думаете?

Что я об этом думаю? Я думаю, говоря вполне искренно, что этот любитель какой-бы то ни было «автономии» вообще, обладающий комичной рожей, этот кабацкий оратор наделен большей интеллигентностью, имеет ум более высокий, чем все пожелтевшие ученые с почтенными манерами!

Он смотрит дальше их, он глядит глубже. В этих смятых и грязных листочках, которые он мне передал, заключался целый план обучения, далеко превосходивший по своей разумности все катехизисы академий и великих советов.

— Вы довольны моим произведением?.. Да... А я писал, потея от волнения и страха.

Пер. Я. Г.

*) Автор приводимых отрывков — Жюль Валлес, член Коммуны, писатель и журналист. Один из немногих журналистов, защищавший ее с оружием в руках на баррикадах до самой последней минуты. Счастливо избежав мести озверевших буржуа, он эмигрировал в Англию, где написал автобиографический роман «Инсургент». Из этого романа и взяты печатаемые отрывки.

[1]) 31 окт. 1870 г., во время восстания. Валлес захватил мэрию — административный центр одного из округов Парижа — Ла-Виллет.

[2]) Авторы известного учебника французской грамматики.

[3]) Орган крупной буржуазии, оставшийся таким же до сих пор.

[4]) Центральная тюрьма.

[5]) Официальный титул министра народного просвещения во Франции.

Тогда в Париже

Утро проснулось как дождь—слепо;
И время текло —
Как дождь.
На дуле залитого кровью шаспо *) .
Тускнел и грозился
Нож.

Намокшие руки бульваров —
Вверх;
Фонарных столбов кресты;
Париж, как на смерть утомленный зверь,
Вытянулся и застыл.

А у стены, где глаза камней
Версальцам глядели в глаза,
Как будто-бы стало еще темней,
Когда затрясся залп,

И после,
Когда и асфальт намок,
Фраки в стенах кафе,
Вдевая в прищуренный глаз монокль,
Расхваливали — Галиффэ.

***

Был семьдесят первый в Париже год...

Да разве дело в годах,
Большими столетьями память жиреет
О том,
Что было тогда.

В далекой Москве, в мавзолее, храним
Последний покой
Ильича:

И складки простреленной ткани над ним
Колышатся и кричат.

ГЕОРГИЙ КРЕЙТАН.

*) Ружье времен 1871 г.

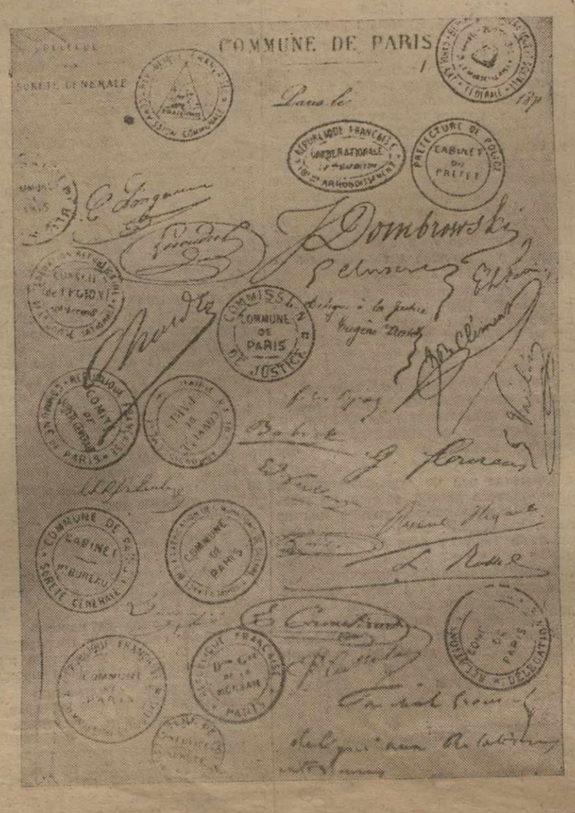

Документ Парижской Коммуны, подписанный руководителями ее, с приложением печатей различных учреждений Коммуны.

ТЬЕР— палач Парижской Коммуны.

Т. т. Брандлер и Уткес в Тифлисе

В Тифлис прибыли член исполкома Коминтерна т. Г. Брандлер и заместитель заведующего агитпропом ЦК МОПР СССР т. Уткес. Приезд их находится в связи с проведением дня «Парижской Коммуны». Кроме того, они хотят обследовать работу МОПР в Грузии и дать необходимые для ее усиления инструкции.

Вчера вечером состоялось широкое заседание ЦК МОПР, Тифлисского Комитета и районных комитетов, посвященное вопросу о постановке работы МОПР в Грузии. Сегодня оба прибывшие товарища будут выступать в рабочих клубах в городе и на окраинах: в клубе им. Плеханова, в ЦРК, ДКАФ и друг. 19-го марта будет созвано общегородское собрание актива всех низовых ячеек МОПР'а. На собрании будет поставлен доклад т. Брандлера «Классовая борьба, рост фашизма и МОПР» и доклад т. Уткеса «Работа секций МОПР в капиталистических странах». В воскресенье утром оба товарища вместе с секретарем ЦК МОПР Грузии выедут в Москву для участия в международной конференции МОПР.

БЕСЕДА С Т. УТКЕСОМ.

Наш сотрудник беседовал вчера с т. Уткесом о работе МОПР в капиталистических странах.

Тов. Уткес (зам. зав. агитпропа ЦК МОПР).

— В настоящее время, — сказал т. Уткес,— в капиталистических странах работают 43 секции МОПР. Из них 21 работают легально, 15—нелегально и 7 — полулегально. Нелегально секции работают в таких странах, как Польша, Венгрия, Болгария и т. д., в которых особенно силен белый террор. Легально — в СССР, Германии, Франции, Англии, Америке и т. д. и, наконец, полулегально — в Китае, Мексике, Южной Америке и друг. странах. За последний год число членов МОПР за рубежом выросло с 1 млн. чел. до 2.786.000 чел. В СССР число членов после пересчета оказалось 3.800.000 чел., причем эта цифра еще не полная. Исполком МОПР ведет работу в секциях через свои бюро. Таких бюро несколько. Средне-Европейское — в Берлине, Латинское — в Париже, Балканское — в Вене, Китайское — в Кантоне и, Американское — в Нью-Йорке. Наши секции во всех странах, не считая СССР, издают 48 своих органов на 13 языках.

24-го марта в Москве открывается вторая всемирная конференция МОПР. На конференции стоят вопросы о методах и формах массовой работы в организациях МОПР, о методах вовлечения беспартийных масс и рабочих некоммунистических партий в деятельность МОПР и доклады всех бюро. В Москву уже прибыли представители более 10 секций. На конференции ожидается приезд Анри Барбюса и старого французского революционера Андре Марти, хорошо известного рабочим Союза по организации восстания во французском флоте в Одессе.

Заканчивая беседу, т. Уткес сообщил интересные данные о белом терроре за 1926 год. Во всех 43 странах число заключенных составляет 50.047 чел., число убитых и замученных — 1.692 чел. и число раненых и пострадавших при стычках с полицией и с фашистами во время митингов и демонстраций — 8.589 чел. Эти цифры взяты из буржуазных газет. Число политических процессов за год было 2.273; число осужденных — 8.522 чел. Из этого числа расстреляно и повешено 265 чел. Остальные еще сидят и ждут очереди. Эти сведения также взяты из буржуазной печати.

За год МОПР оказал помощь 69.991 заключенным и их семьям. Ячейками МОПР в СССР послано заключенным 3.200 писем и получено от них свыше 500 ответов.

ПРИВЕТСТВИЕ т. Г. БРАНДЛЕРА ПРОЛЕТАРИАТУ ГРУЗИИ.

Прибывший в Тифлис т. Брандлер является одним из основателей компартии Германии. В революционном движении он работает уже около 30 лет. По профессии он каменщик. В 1914 году т. Брандлер был одним из главных организаторов союза «Спартак». В 1923 году входил от компартии в рабочее правительство Саксонии. Т. Брандлер просил нас передать следующее приветствие тифлисским рабочим:

«Парижская коммуна—первая героическая попытка пролетариата захватить власть — оставила нам великую задачу сбросить буржуазную государственную машину и установить пролетарскую диктатуру, с собственными органами правительства, пролетарской армии, пролетарской юстиции и пролетарского управления. Грузинский пролетариат, последовавший в 1921 году примеру, данному русским пролетариатом в 1917 г., и теперь отпраздновавший десятую годовщину русской революции, как неот'емлемая часть Советского Союза, является примером для восточно - европейского и особенно для германского пролетариата.

Я желаю тифлисским трудящимся в день 56-й годовщины Парижской Коммуны успеха в тяжелом труде на ниве социалистического строительства, которое он начал так успешно. Я предвижу, что с той же энергией, с которой тифлисский рабочий класс сбросил буржуазию и ее меньшевистских прихлебателей, он будет вести это строительство в тесном единении с великим Советским Союзом. В этом—залог и уверенность в победе.

ГЕНРИХ БРАНДЛЕР».

Парижская коммуна и МОПР

День восстания парижского пролетариата стал днем МОПР. Этот выбор не является случайностью. Между уроками Парижской Коммуны и задачами МОПР существует тесная и нерасрывная связь.

18 марта 1871 года является, по выражению К. Маркса, «исходной точкой всемирно - исторического значения», то-есть началом самостоятельной борьбы пролетариата за освобождение от ига капитала, посредством захвата государственной власти.

В этот день новый общественный класс выступил на историческую арену за одним ударом зпопытался вырвать руководство общественным разитием одной из передовых стран, перестроить государство в соответствии со своими классовыми интересами.

Конечно, дело Парижской Коммуны не могло увенчаться непосредственным успехом: капиталистическое общество еще не было достаточно созревшим для революционного переворота, и великий опыт Коммуны был лишь первой ласточкой приближающейся весны. Но путь пролетарской революции ценой страшных жертв, принесенных героическим городом, был окончательно проложен. В начале исторического восхода пролетариата он воздвигнут монументальный маяк, на котором кровавыми буквами были написаны слова: «Этот—только тот путь ведет к социализму; ты политаешь на нем свою кровь; готовься к жестокой и решительной борьбе».

Было время, когда и самые трезвые революционеры верили, что пролетарская революция вспыхнет в ближайшем будущем и что победа ее придет быстро и легко. Однако, Парижская Коммуна показала, как много еще не хватает и в об'ективных условиях и в подготовке пролетариата к осуществлению конечных его целей.

Почти полвека спустя российские рабочие подняли снова знамя коммунаров. На этот раз идея Парижской Коммуны победила. Созрели не только об'ективные условия в капиталистическом обществе, но русские рабочие усвоили, кроме того, ценный опыт своих французских предшественников.

Но сила сопротивления мировой буржуазии оказалась большей, чем казалось. Во главе пролетариата большинстве стран оказались изменники, которые в решительный момент предали его классовому врагу. Вследствие этого революционный штурм 1917—1919 г.г., расшатавший до основания господство мирового капитала, не мог развиться в победоносную международную пролетарскую революцию. Буржуазия при поддержке социал - соглашателей перегруппировала свои силы и удержала свои главные позиции. Однако, устранить глубокий и всесторонний кризис, который раз'едает и рушит господство капитала, ей не удалось и не удастся.

Капиталистический режим обречен на неизбежную гибель. Смертоносный микроб беспрерывно гложет его основы. Не может быть больше жизни и будущего для капитализма. Надвигаются новые штурмы, которые последовательными ударами бросят его в могилу.

Но, как показал опыт Парижской Коммуны, Октябрьской революции и частичные поражения отдельных стран, победа пролетариата требует полной и всесторонней мобилизации всех сил трудящихся классов, беспрерывной, упорной, продолжительной и жестокой борьбы против эксплоататоров и угнетателей. Соглашательская тактика теперь уже является сознательным предательством. Однако, опасной иллюзией является также и вера, что буржуазия будет свергнута только стихийным взрывом народного недовольства. Необходимым условием победы является предварительная боевая организация громадной армии труда, и не только ее авангардных частей, но и тыла.

Условия назревающей мировой пролетарской революции с железной необходимостью требуют, между прочим, и наличия международной организации помощи борцам революции и открывают широкие перспективы перед ней.

На пути, открытые парижскими коммунарами, беспрестанно стекаются могучие армии пролетариата; в том или ином отрезке боевого фронта, охватывающего весь земной шар, беспрерывно происходят во всеоружии жестокие схватки с умирающей буржуазией. В этих схватках пролетариат несет тяжелые жертвы. Широкая помощь борцам революции является важным условием для окончательной победы.

Парижская Коммуна показала, что революционный пролетариат для своей победы безусловно должен иметь во главе своего движения мощную коммунистическую партию. В то же время она доказала необходимость мобилизации сил и средств в целях взаимной солидарной поддержки всего трудящегося народа.

МОПР, который взял на себя эту последнюю задачу, не мог бы указать в истории революционного движения на еще более значительный пример, чем тот, который дал потомству Париж 1871 года своею самоотверженностью, энтузиазмом и непревзойденным героизмом своего трудящегося населения.

В. Коларов.

МОПР и революционное движение на Востоке

Революционное движение на Востоке растет. Волна национально-революционного движения в Китае вздымается все выше и выше. Вспыхивают революционные зарницы, вроде восстания яванских рабочих, в целом ряде колониальных стран Востока.

В этом нет ничего удивительного. Капиталистический мир, стремясь стабилизоваться, в последние годы усилил нажим на колониальные народы Востока: это — старый, испытанный способ выкачивания сверхприбылей из угнетенных народов Востока для накопления богатств капиталистических государств Европы. Но сегодня этот способ дает некоторые, не особенно приятные для капиталистов, результаты. Трудящиеся Индии, Явы, Китая и т. п. не желают безропотно сносить налагаемые на них тяготы беспощадной эксплоатации — они с оружием в руках выступают против своих поработителей.

В национально-революционное движение народов Востока все больше и больше вкрапливаются элементы классовой борьбы, которая тесно переплетается с борьбой национально-угнетенных цветных народов против белых европейских угнетателей. В процессе развертывающейся борьбы трудящиеся Востока все больше начинают разбираться в том, кто из белых европейцев их враги и кто — друзья.

Борясь против европейских империалистов, китайский кули понимает разницу между европейским капиталистом и рабочим. Против капиталистов и его агентов китайцы борются—европейскому рабочему китайский пролетариат и крестьянство протягивают руку для братского рукопожатия. Еще сердечнее привязанность трудящихся Китая к трудящимся Советского Союза, в котором революционный Китай видит достойный пример для повторения его в китайских условиях.

Но и мировой капитал тоже сейчас не дремлет. С остервенением он душит всюду, где это возможно, революционное движение. Агенты мирового капитала, опираясь на наемных солдат, заливают кровью новотащцев-революционеров острова Голландской Индии, Суматру и Яву.

Правитель Британской империи гонят сейчас свои броненосцы к берегам Китая для того, чтобы приостановить рост китайского революционного движения. Руками реакционных северно-китайских генералов английский капитал рубит головы китайским революционерам. За каждую голову убитого революционера мировой капитал платит золотом. Но так как число революционеров велико и всем им снять головы трудно, то даже в странах Востока, где не особенно любят пользоваться тюрьмами, предпочитают устрашающую, кровавую расправу на месте, сейчас тюрьмы переполнены революционерами.

По данным МОПР, в тюрьмах Голландской Индии, сейчас томится 3.000 революционеров, в тюрьмах Индии—16.000, Корее — 3-000 и т. д. В Китае в настоящее время идет жестокий поход против всех заподозренных в революционном движении. В тюрьмах Пекина, Тянцзина, Шанхая и др. томятся тысячи рабочих, заподозренных в сочувствии революционерам юга.

По опыту русской революции мы знаем, что тюрьмой не предотвратишь пришествие победоносной революции, в особенности когда в революцию вовлекаются миллионы трудящихся. Много крепких и надежных тюрем имело царское правительство, а все же оно не предотвратило революции — она пришла и смела вместе с монархией и все его тюремные застенки. Надо полагать, что как ни свирепствует сейчас реакция в странах Востока, ей не справиться с тем массовым революционным движением, которое втягивает в свои ряды миллионы трудящихся.

Революционное движение в странах Востока победит, конечно. И победит оно, главным образом, своими силами. Но значит ли это, что мы должны спокойно созерцать героическую борьбу, положим, трудящихся Китая за свою независимость против английских империалистов — с тем, чтобы потом приветствовать победителей китайских революционеров. Нет, конечно. Международная пролетарская солидарность требует от нас всемерной помощи борцам за дело мировой революции. Рабочие всех стран должны сейчас притти на помощь борющемуся китайскому народу, оказывая всяческое давление на правительства своих стран для того, чтобы облегчить китайским революционерам борьбу за независимость Китайской Республики.

Наша задача — **задача мопровцев** — организовать помощь борцам революции, томящимся в тюрьмах восточных стран. Наша задача — притти на помощь их семьям. Наша задача — организовать тыл мировой революции для помощи тем, кто сейчас на Востоке борется против мирового капитала во имя раскрепощения от гнета и эксплоатации сотен миллионов трудящихся Востока.

На протяжении многих десятилетий русских революционеров вдохновлял на революционный подвиг героический пример Парижской Коммуны 1871 года. Сейчас трудящихся всего мира, в том числе и стран Востока, вдохновляет на революционную борьбу пример русской революции — пример Октября 1917 года. Между этими датами есть глубокая внутренняя связь. Ленин писал: «Советская власть есть второй всемирно-исторический шаг или этап развития диктатуры пролетариата. Первым шагом была Парижская Коммуна». Кто знает: может быть историк мирового пролетарского революционного движения когда-нибудь, оглядываясь на пройденный путь, скажет, что третьим этапом пролетарской диктатуры была победа трудящихся колониальных стран Востока. Мы верим, что это будет так.

А сейчас мы зовем всех, кому дорого дело мировой революции, в ряды МОПР для помощи революционерам Востока, борющимся на многочисленных революционных фронтах за дело мировой революции. Мы это должны делать потому, что Ленин учил нас, что «пробуждение Азии и начало борьбы за власть передового пролетариата Европы знаменует открывшуюся в начале XX века новую полосу всемирной истории».

Мопровцы, помните о революционном Востоке!

Вл. Виленский-Сибиряков.

Партийная жизнь

Резолюция президиума ЗКК ВЛКСМ об анти-коммунистических группировках в ЛКСМ Армении

УТВЕРЖДЕНА ПРЕЗИДИУМОМ ЗАККРАЙКОМА ВКП (б).

Переживаемая партией и Союзом нынешняя полоса развития характеризуется, наряду с несомненными достижениями в области работы среди молодежи, также значительным усилением и обострением идеологической борьбы за молодежь.

Противные нашей партии и Союзу анти-советские националистические мелко - буржуазные партии (дашнаки - меньшевики, муссаватисты) всячески использовают как об'ективные условия, в каковых находятся некоторые слои рабочей, в особенности служащей и учащейся, молодежи (безработица, беспризорность, недостаточность сети образования, переживаемые хозяйственные затруднения), так и суб'ективные условия (неумение ориентироваться в создавшейся обстановке, идеологическая слабость некоторой части комсомольцев и т. д.) в целях влияния на молодежь в целом, а также на неустойчивые слои комсомольцев, желая этим самым нанести организационный и идеологический удар внутренними силами самой комсомольской организации.

Выявившие себя за последнее время нелегальные группировки в эриванской организации ЛКСМ Армении являются по своей сущности отражением влияния среди малосознательной незначительной части организации враждебных компартии и комсомолу анти-советских партий (дашнаков, меньшевиков).

Из выявленных анти-комсомольских группировок в ЛКСМ Армении особо необходимо оттенить называвшую себя «троцкистским союзом молодежи» группировку, которая в периоды открытых выступлений фракционной работы оппозиции внутри ВКП также вела явно фракционную оппозиционную борьбу как против политики партии, так и против руководящей линии ЛКСМ Армении.

Этот «троцкистский союз молодежи», выступивший в 1923—24 г. до своего организационного оформления и в 1924—25 г. с троцкистской платформой, в своем развитии за последнее время стал на открытую меньшевистскую платформу, порвав всякую связь с нашей организацией. Этот союз, ведя нелегальную работу против компартии и КСМ, выступал, как явная контр-революционная группировка, скатившись идейно и политически в один анти-коммунистический лагерь—к меньшевикам, дашнакам, соблюдая полную конспирацию (созыв нелегальных собраний, создание нелегального руководящего аппарата и т. д., попытка взимания членских взносов и т. п.).

Из существовавших группировок необходимо также особо отметить количественно сильную группу так называемых «ортодоксальных марксистов». Став на точку зрения оппозиции в вопросах хозяйственной политики, эта группа быстрее, чем «троцкистский союз молодежи», перешла на явно меньшевистскую платформу, отрицающую социалистический характер Октябрьской революции. Она установила непосредственную связь с руководителями местной организации меньшевиков, поставив себе задачей активную борьбу с большевизмом.

Президиум Закрайкома, констатируя факт полного поражения этих группировок, отмечает единодушный большевистский отпор, данный эриванской организацией в результате открытого выступления оппозиционно-дашнакско-меньшевистских элементов на комсомольских собраниях. Закрайком ВЛКСМ отмечает незначительное количество молодых рабочих (станицы) в этих группах и наличие в них обиженных и ранее исключенных из союза по тем или иным причинам бывш. комсомольцев из чуждой комсомольской организации социальной среды.

Эриванская организация ЛКСМ, наряду с остальными организациями ЛКСМ Закавказья, выдержавшая несколько бсев за ленинизм, своим последним ударом по анти-партийным группировкам показала свой несомненный политический рост, большевистскую ленинскую закалку и выдержанность. Президиум Заккрайкома, исходя из того, что названные оппозиционно - дашнакско - меньшевистские группы являются враждебными большевизму и играют явно контр - революционную роль, полностью подтверждает все решения ЭК и ЦК Армении по отношению к этим группировкам. Одновременно ЗКК ВЛКСМ отмечает, что в резолюциях ЦК и ЭК не говорится о дашнакском влиянии на вышеозначенные неустойчивые и враждебные большевизму группы молодежи. Формально оппозиционно - троцкистские, меньшевистские, «ортодоксально - марксистские», —эти группы по существу не могли не отражать в условиях Армении дашнакского влияния на неустойчивые слои молодежи.

Президиум ЗКК считает, что группа, именовавшая себя «троцкистским союзом молодежи», как будто наиболее близкая к союзу, являлась наиболее опасной и вредной группировкой в ЛКСМ. Президиум отмечает, что относительно группы «союза троцкистской молодежи» Эриванским Комитетом дана недостаточная характеристика принципиальной и организационной сущности этой группы.

Президиум ЗКК считает ошибочным несвоевременное опубликование в прессе правильной резолюции ЦК, которая должна была явиться принципиальной точкой зрения всего союза по этому вопросу, тем более, что идейные шатания имели место и в составе руководящих органов (правда, минимально) комсомола Армении.

Президиум ЗКК предлагает ЦК и ЭК Армении развить максимальную идеологическую борьбу против «троцкистского союза молодежи» и других враждебных союзу группировок.

Особенно необходимо разоблачать и раз'яснять природу меньшевизма, который прокладывает себе дорогу и пытается влиять на некоторые слои молодежи, главным образом, учащейся молодежи. В этом вопросе необходимо учесть опыт борьбы с меньшевизмом в Грузии.

Президиум ЗКК считает необходимым также отметить факт не единогласного вынесения решения, как президиумом ЦК, так и последующим пленумом ЦК Армении по вопросу об оценке «троцкистского союза молодежи». Выступления ряда товарищей из состава президиума ЦК против оценки, данной большинством президиума ЦК, и последующие выступление этих товарищей на пленуме ЦК ставили себе задачей замять эволюцию развития «троцкистского союза молодежи» от троцкизма к меньшевизму. Президиум ЗКК считает вредным, ошибочным и недопустимым скрывать и затушевывать сущность троцкизма и одобряет линию президиума и пленума ЦК, давших должный отпор этим тенденциям.

Президиум ЗКК с удовлетворением констатирует, что после предпринятых ЭК и ЦК организационных и воспитательных мероприятий громадное большинство комсомольцев, ранее числившихся в названных группировках, бесповоротно порвали всякую связь с ними и на'явили готовность работать в рядах ЛКСМ Армении.

Президиум ЗКК считает, что самый факт возникновения чуждых нам группировок в ЛКСМ является, до некоторой степени, показателем слабости идеологической, воспитательной, экономико - правовой работы и потому считает, что другие организации союза, где нет выявления подобных группировок, должны будут в дальнейшем этим вопросам союзной жизни, учтя опыт идейных шатаний, имевших место внутри ЛКСМ Армении, уделять гораздо больше внимания.

Пленум ЦК АКП (б)

БАКУ, 17-III. (Закгат). На утреннем заседании пленума ЦК АКП (б) 17-го марта выступил с докладом о состоянии парторганизации Азербайджана заведующий орготделом ЦК тов. Мусафар Нариманов.

По словам докладчика, азербайджанская организация насчитывала на 1-е февраля в своих рядах 28.787 членов и кандидатов. Постановление XIII с'езда о необходимости иметь в рядах организации более половины рабочих выполнено. В рядах АКП (б) рабочих от станка 54 проц. В смысле соотношения количества кандидатов к количеству членов партии, в смысле грамотности и т. д. в организации также благополучно.

«Но далеко не благополучно,—говорит докладчик,—обстоит дело в отдельных секторах организации. Год тому назад пленум бакинской организации, констатировав замедленность роста, вынес решение усилить темп последнего. Сейчас мы должны сказать, что перед бакинской организацией напряженному стоит эта задача, и для ее выполнения у бакинской организации есть большие возможности. 75.000 цензовых рабочих, 30.000 членов общественных организаций, 17.000 комсомольцев, сильно сплоченная организация рабкоров—это такие резервы, которым могут позавидовать даже наиболее передовые организации. Другое обстоятельство, которое также обеспечивает усиление темпа роста, это—положение организации и состояние партработы. Последние партконференции выявили колоссальный рост активности партийцев. Мы имеем ряд новых организационных форм партийной работы. Сейчас вокруг наших производственных ячеек имеется постоянный контингент беспартийных рабочих, посещающих собрания ячеек. Наши партшколы в этом году охватывают до 6.000 партийцев.

Конечно, организации не чужды отдельные недочеты и недостатки. Есть еще партийцы отсталые, не охваченные работой ячейки, не нагруженные партийными обязанностями, есть проявления ослабления дисциплины, но все эти недочеты единичны и за теми достижениями, которые имеет бакинская организация, они незаметны».

Переходя к состоянию парторганизаций уездов, т. Нариманов указывает, что основная масса партийцев уездных организаций — крестьяне от сохи — 48,5 проц. Из 8.007 человек 49,5 проц.—кандидаты. Грамотность—34,7 проц.

«Наши ячейки за последнее время как будто перешли к плановой работе, но если присмотреться к этому плану и содержанию работ, то надо сказать, что они в известной части недостаточно осознали задачи работы в деревне. Их собрания беспартийными крестьянами посещаются мало. Со стороны ячеек чувствуются попытки усилить свое руководство массовыми организациями, но все же оно недостаточно. При приеме в партию есть отдельные дефекты. Например, были случаи, когда служащий, находящийся несколько лет в Баку и лишенный надежды попасть в партию, выезжает в деревню и через несколько месяцев возвращается в город с партбилетом. В отношении связи и руководства укомов с низовыми организациями преобладают бумажная связь и бумажное руководство. Правда, некоторые уезды уже перешли на живую связь. Участились вызовы секретарей дайрапарткомов и ячеек в президиум укома и оргкомиссию, а также выезды ответственных работников уезда для обследования работы ячеек на местах. Укомы поняли значение демократии, как способ выращивания актива и поднятия политического уровня партийных масс. Укомы стали чаще созывать пленумы дайрапарткомов, укомов, собрания актива. Со стороны укомов имеются случаи вмешательства в дела исполкомов и опека. По Джебраильскому уезду мы имели такую систему руководства, когда протоколы президиума исполкома проводились в жизнь лишь после того, как их рассмотрит и утвердит президиум укома. В работе среди женщин в деревне выдвигаются иногда такие партийцы, которые своих жен и других женщин—членов семьи—держат взаперти. Руководство комсомолом также недостаточно. В сельсоветы, крестьянские комитеты взаимопомощи, кооперацию и другие массовые органы комсомол выдвигается недостаточно. Систематической работы среди батрацких элементов мы не имеем.

Заслушиваются доклады работников среди батраков, но не даются конкретные указания для того, чтобы оживить массовую работу среди батрачества.

Вот недостатки в работе наших уездных организаций. Эти недостатки мы оттеняем для того, чтобы в будущем их устранять. Без этого мы не сумеем выполнить поставленные перед нами партией задачи в деревне».

Новые советы и задачи сельских ячеек

Небывалая до сих пор активность бедняцких слоев крестьянства в борьбе за отставание и усиление своего влияния в советах, которая наблюдалась в ходе последних перевыборов, весьма усложняет задачи сельских ячеек и возлагает как на них, так и на отдельных партийцев довольно серьезные обязанности.

Правда, подобную активность бедняцких и середняцких масс деревни, хотя и в меньших размерах, мы наблюдали и в прошлом году; но нужно признаться, что сельячейки после перевыборов не могли ее использовать в достаточной мере. В этом году сельячейкам придется наверстать прошлогоднее и целиком закрепить активность трудящихся масс деревни, ставя перед собою целью их организацию и политическое воспитание.

В процессе перевыборной кампании бедняцкие массы вполне убедились, что вести борьбу с кулаком и победить его можно лишь под руководством компартии. Об этом свидетельствует тот факт, что при самом широкой внутрисоветской демократии на выборах процент коммунистов в составе новых советов повсеместно повысился. Наблюдались такие случаи (в Тифлисском, Сенакском, Озургетском и других уездах), когда собрания, уступая требованиям некоторой части избирателей, добавляли к выставленным ячейкой спискам новых кандидатов и голосовали снизу, но в результате проходили все же кандидаты, выставляемые парторганизацией и беднотой. Бывало и так (Сенакский, Зугдидский уезды), что на бедняцком собрании взамен снятого из кандидатов ячейки беспартийного крестьянина, как пассивного, выставлялся наиболее активный партиец-комсомолец.

Все это говорит за то, что авторитет партии и доверие к ней бедняцкой массы крестьянства значительно выросли. Тем выше ответственность ячейки за дальнейшую работу.

Бесспорный факт, что в деле руководства работой советов значительная часть сельячеек до сих пор еще прихрамывает. Например, обследование 4-х сельячеек Азербайджана констатировало, что на их заседаниях **в течение целого года** не заслушивались доклады ни председателей, ни фракции и вообще **не стояли вопросы, касающиеся работы советов.** Этот пример —не исключение. Слабое руководство со стороны ячеек в отношении сельсоветов, а порой и полная оторванность, наблюдается и в других местах. Поэтому сельские ячейки должны усилить руководство работой сельсоветов, тем более, что в состав последних пошли новые силы из бедняцких слоев крестьянства, не имеющие достаточного опыта и подготовки.

Ячейки должны, во-первых, помочь сельсоветам в составлении реального плана работы на основании данных наказов, извлекая из них в первую очередь главные и неотложные работы и особенно заострят внимание на местных хозяйственных вопросах. Наряду с этим должен быть положен конец замкнутости и малоподвижности некоторых советов, путем установления их регулярных заседаний, привлечения на заседания всех членов, проведения правильной нагрузки, устранения случаев захвата функций совета его работающим аппаратом — исполкомом, президиумом и, что еще хуже, председателями, установления отчетности перед массами избирателей и, под конец, применения обратного отозвания из состава совета негодных и пассивных членов, что раньше почти не практиковалось. Поднимая коллективную работу советов вообще, ячейки должны вносить оживление в работу секций и комиссий и создать вместе с тем деловые взаимоотношения советов со всеми организациями деревни (кооперация, сел.-хоз. кредитные товарищества, кресомы и т. д.).

Серьезное внимание должно уделяться работе женского состава советов. Как видно из поступающих сведений, в этом году активность женщин в выборах и процент их в составе новых советов значительно возросли. Чтобы они не были пассивными членами совета, механической его частью, как это случалось до сих пор, необходимо усилить над ними руководство путем созыва отдельных совещаний, систематического инструктирования, вовлечения каждой из них в отдельности к активную работу в исполкомах, секциях, комиссиях, поручения им персональных заданий и т. д. Помощь и поддержка женщине - члену совета — вот что нужно, взамен наблюдающихся в прошлом игнорирования и забвения роли женщин в советах и даже случаев механического исключения их из состава совета за непосещение (Ленкоранский уезд).

Сельячейки должны еще более поднять авторитет советов в глазах трудящихся масс, превращая их в подлинные классовые органы трудящихся.

В. Гогешидзе.

Рабочая жизнь

Там, где волокита

Надо вовлекать широкие массы рабочих и крестьян через профсоюзы и советы в борьбу с «конкретными носителями бюрократического зла». Надо создать для этого в каждом трудящемся убеждение в том, что его обязанность, как гражданина советской страны, бороться с каждым отмеченным им случаем безобразной волокиты или бюрократического издевательства.

ИЗ ПОСТАНОВЛЕНИЙ V ПЛЕНУМА ЦКК ВКП (б).

ТЯНУТ.
(Баку).

У нас в заводоуправлении без волокиты не обойдешься. За примерами далеко ходить не приходится.

Несогласованность хозяйственников с отделом труда налицо. Хозяйственник разрешает тот или другой вопрос, а отдел труда не соглашается. И тут начинается волокита. Вот пример: Управдомами хозяйственного отдела 1-й группы с пом. директора провели перепись жильцов домов Азнефти. По исполнении работ отдел труда не разрешил выдать деньги (рег. карточка обошлась 3 коп.), хотя и имелось соответствующая резолюция на заявлении. Другой случай с тем-же управдомом. На основании разрешения заведующего хозяйственным отделом было разрешено рабочим (по необходимости) работать в часы отдыха. По окончании работ пом. управляющего 1 гр. начал тягаться с рабочими: «Дам столько, сколько я хочу, а не столько, сколько выработали». В результате пошла волокита из завкома в РКК, из РКК в примирительную камеру. Может дело дойдет и до трудового суда, хотя вопрос и ясен для умеющего разобраться в кодексе законов о труде.

Блок-нот.

В БЮРОКРАТИЧЕСКОМ ЛАБИРИНТЕ.
(Эривань).

Новый вид бюрократизма и волокиты.

Кочегар маслобойно - мыловаренного завода Армхлопкома Габриел Габриелян имел неосторожность 22 декабря 1926 г. заболеть воспалением легких. Как полагается его поместили в больницу, откуда он по выздоровлении выписался 16 января. И поспешил на завод. Вы думаете, его встретили с поздравлениями или сокрушались, что он так долго пролежал в больнице, что дело несколько пострадало без него? Нет. Ничего подобного. Завзав, внушительно сказал:—«Вы сокращены». Лаконичность поистине достойная завзава.

Кочегар Габриелян несколько смутился, но, вспомнив кодекс законов о труде, подал жалобу в наркомтруда.

Наркомтруда жалобу Габриеляна направил в РКК на расследование и заключение. РКК же замедлила ответом, гласящим: «Габриелян сокращен как ленивый и недобросовестный работник».

Наркомтруда, не утвердив явно тенденциозного решения РКК, предложил снова рассмотреть вопрос и дать обоснованный материал. Тогда РКК просит НКТруда назначить экспертную комиссию для определения квалификации и годности к работе Габриеляна.

— Габриелян вполне квалифицированный кочегар и по своим знаниям превосходит ныне его заменяющего кочегара,—решает экспертная комиссия.

На основании заключения экспертной комиссии НКТруда требует от РКК восстановления Габриеляна в правах в течение 72 часов. 72 часа или семь дней для РКК оказалось одно и то же, ибо лишь на седьмой день РКК снова вынесла решение, гласящее, что Габриелян сокращен как недобросовестный работник. НКТруда не утвердил и этого постановление РКК (15 марта) и предложил Габриеляну обратиться в третейский суд. Сколько решений еще вынесут РКК и НКТруда—неизвестно.

Такова краткая история кочегара Габриеляна, в течении двух месяцев ищущего правды. А правда затерялась где-то в бюрократических застенках, формально «праведных».

Очевидец.

ЗУБОВСКИЕ ГОРЕСТИ.
(Аджикабул).

В 14-ти верстах от ст. Аджикабул расположена Зубовская водокачка. Водокачку эту нельзя отнести к разряду обыкновенных дорожных как по оборудованию, так и по мощности нагрузки. Оборудована она дизелем в 80 лош. сил, два приводные насоса и небольшая электро-установка. Кроме того имеется запасное паровое оборудование из 4-х котлов и 4-х насосов к ним.

Водокачка снабжает водой ст. Аджикабул с оборотным депо. На той-же станции производится налив водяных поездов. Эта-же водокачка отпускает ежемесячно до полмиллиона недер воды Джульфа-Бакинской железной дороге. Обслуживают водокачку 10 чел. квалифицированных рабочих, в том числе и выдвиженец — заводующий.

Летом 1925 г., вследствие обмеления р. Куры, по распоряжению администрации был установлен на берегу паровой насос, который работал месяца два. Естественно от этой установки получился перерасход топлива. За это управление дороги удержало из премиальных рабочих 1.032 р.

Не лишне сказать, что за каждый пуд сбереженного рабочими мазута управление выплачивает премии 9 коп., тогда как за перерасход удержало полную стоимость мазута — 60 коп. за пуд.

Ясно, что рабочих это удержание ударило по карману и они хотели получить его обратно. И вот пошла переписка о выплате удержанных денег. Переписка тянется с 1925 года.

Впрочем, в прошлом 1926 г. управление дороги выслало премию за топливо... 1 руб. 72 коп. на 10 человек, но от этого рабочие отказались.

Заведывающий водокачкой, не имеющий нормированного рабочего дня, несущий ответственность за всю водокачку, получает в месяц на 30 руб. меньше машинистов. На просьбу дать ему компенсацию, как и машинистам, он получил повышение на разряд, т. е. на 3 руб. в месяц. А из-за этой прибавки ему приходится переплачивать 5 руб. квартирной платы в месяц. Словом, «успокоили».

Д. М.

«ГОДОВЩИНА».
(Гянджа).

Еще в августе прошлого года ОМХ пригласил из Шамхора (тогда самостоятельного уезда) мастера Кобец на постоянную службу.

Кобец приехал, а ОМХ отказался платить ему под'емные и проездные деньги. Дело было передано в РКК. Разбирали его 3 раза. Стороны не пришли к соглашению и дело, разбухшее в 30 листов, очутилось в отделе труда для разбора в третейском суде.

Четыре раза собирается третейский суд и каждый раз дело откладывается.

Надеемся, что к «годовщине» дело монтера все-же будет разрешено, если только Кобец не «соблазнится» предложением ОМХ—«возьми 100 рублей и отчаливай».

П.

ЧЕТЫРЕ МЕСЯЦА.
(Георгиевск, Гянджинский уезд).

Тов. Г. работал каменщиком с 1920 г. В ноябре прошлого года, после окончания работ по проведению дороги в Хиналинском ущелье, т. Г. остался безработным, о чем заявил в кедабекский выплатный пункт, представив нужные документы. Оттуда документы были направлены в гянджинскую страхкассу, где спокойно пролежали месяца четыре, и только в феврале этого года страхкасса выдала каменщику книжку безработного и выписала ему пособие. Но не успел Г. получить пособие на руки, как поступил на работу. Тут касса отобрала книжку, а с нею и пособие. Четырехмесячное л'ежание документов дорого обошлось каменщику.

Я—й.

КТО ВИНОВАТ?
(Нахичевань).

Закавказское управление связи в лице УТРЗ направило (отношение № 6/299200) нахичеванскому ЮЗ некоего тов. Мурацнцева на почтово-телеграфную работу. ЮЗ Нахичевань, увидевший незваного гостя, распорядился выдать справку о том, что для Мурацнцева нет места, ввиду того, что Нахкрайотделение его не требовало, и потому на обратный проезд ему тоже не будет выдано.

— Дайте хоть временную работу, заработать на обратный путь, — просил Мурацнцев, но мольбы его были напрасны.

Очутившись в незнакомом городе, с пустым карманом, Мурацнцеву оставалось или сесть на скамью подсудимых, или продать последнюю одежду. Мурацнцев предпочел последнее. Но все же выехать не смог. После долгих мытарств через уполнаркомтруда удалось Мурацнцеву устроиться на временную работу и заработать на обратную дорогу.

Надсвательство или бюрократизм? За что и по чьей вине напрасно пострадал человек?

Абдулла.

Слабые места завбазкомов

НА ОБЕ НОГИ.
(Баку. Механич. ремонтный отдел 2-й группы).

Работа нашего завкома хромала на обе ноги. Это и понятно. План работы завкома был составлен одним секретарем завкома, никем не заслушивался, никем не утверждался. Не лучше дело и с комиссиями. Культкомиссия работает совсем без плана. На отчете культкомиссии председателя не оказалось, он был на курорте, а секретарь не был в курсе работы.

При столовой завком организовал красный уголок, а работы не вел.

С подпиской на газеты тоже неблагополучно. На 494 чел. выписывается два десятка газет, а журналов и помину нет.

Еще хуже с комиссией по охране труда, она совсем бездействовала. Ни одного заседания не проведено. Но каким-то чудом при отчете работу комиссии одобрили.

Завкомцы производственную работу не ведут. Директив со стороны обзавкома не было.

Н Цветков.

НЕ СТРАХУЮТ.
(Шамхор).

Строители Шамхора, количеством 135 человек, имеют свой учком, который числится лишь формально: никакой работы он не ведет и потому не пользуется авторитетом среди рабочих:

— Лучше поехать прямо в Гянджу и туда же вносить членские взносы. Что за завком, который даже не страхует рабочих: из 135 чел. застрахованы только 45, — говорят рабочие.

Рабкор Г.

ЕДИНСТВЕННЫЙ НЕДОЧЕТ.
(Баку).

Завком электрической станции «Красная» объединяющий 75 рабочих, оказался работоспособным. Прежде всего, завком наладил работу делегатов так, что в цехах ни один случай вопрос не проходил мимо делегатов. Заботился завком также о здоровьи рабочих. За год 26 рабочих побывали на курортах и 50 — в домах отдыха. Нельзя не отметить также работу комиссии, в человек, работающих в комиссиях, — настоящий профактив. Единственный правда, большой недочет в работе завкома — отсутствие руководства работой производственного совещания, но этот пробел устраняется. В настоящем отчетно - перевыборную кампанию рабочие электростанции безусловно учтут работу завкома.

Искра.

ВНИМАНИЕ ВЫДВИЖЕНИЮ.
(Баку. Цементн. завод № 2).

В работе завкома цементного завода № 2, как выяснилось из отчетного доклада предзавкома и выступления товарищей, были определенные достижения в области культработы и проведения кампании режима экономии. Основные недостатки деятельности завкома — слабая работа охраны труда. Состав завкома обновлен на 77 проц. Отчетная и перевыборная кампании прошли с большим оживлением при активном участии рабочих. Новому завкому дан наказ — усилить внимание выдвижению рабочих.

Шабанов.

По производственным совещаниям

ХАЛАТНОСТЬ МЕШАЕТ.
(Гянджа, маслобойный завод).

На последнем заседании производственного совещания маслобойного завода выяснилось, что порча машин и малая выработка продукции завода об'ясняются халатным отношением некоторых рабочих к своим обязанностям. Так, в шелушильном отделении часто, вследствие недосмотра, забивается машина «Гуллер», предохранители сгорают, машина останавливается, завод бездействует. В прессовом отделении ежедневно пропадают десятки пудов необработанных семян. Кроме того, завод ежедневно теряет 1.000 рублей убытку от простоя, иногда получасового, от недисциплинированности рабочих. Бригада, не дождавшись смены, бросает работу. Пока новая смена приступает к работе, остывает пресса, ухудшается качество продукции.

Выступившие на заседании рабочие указывали, что во всем этом виноваты не только рабочие, но и администрация, которая зачастую нерационально использует рабочую силу. Для примера указывали на лиитерное отделение, где по сравнению с работой чрезмерно много и рабочих и приказчиков. От скуки частенько рабочие ложатся и спят, как у себя дома, — заявили рабочие. Отмечали также, что уборщикам в прессовом отделении, которым приходится по колено бродить в масле, следует выдавать сапоги. Под конец было указано на слабость постановки охраны здоровья рабочих; машины и ремни плохо ограждены, отчего нередко бывают увечья. Хороших лестниц нет. Были случаи падения рабочих с трансмиссий.

Р. Вин.

НАШИ НЕДОСТАТКИ.
(Баку. 2-ая группа заводов).

В работе производственных совещаний 2-й группы нефтеперегонных заводов наряду с достижениями в области проведения режима экономии и рационализации производства есть и недостатки.

Зачастую пленум об'единенного производственного совещания загромождается десятками вопросов, поэтому целый ряд важных и требующих внимательного отношения вопросов разрешается механически.

Производственные совещания по хозотделе зав. № 1—2 организованы год тому назад и, несмотря на ряд вопросов, подлежащих рассмотрению производ. совещания, последние довольно часто заседали (председатель комиссии т. Асадулла—хозяйственник—слишком перегружен другими работами).

Протоколы совещания ведутся в большинстве небрежно, не указывают фамилии вносящих предложения, что не дает возможности учесть предложения рабочих и поднять активность. Практика работы производственных совещаний говорит за необходимость предварительной проработки отдельных вопросов в особых подкомиссиях.

Необходимо отметить, что хозяйственники - спецы 2-й группы проявляют недостаточную активность в работе производственных совещаний. Так, секретарь производственного совещания 2-й группы (он же зав. заводами № 1—2) т. Волох не посещает заседания совещания. Есть случаи, когда отдельные лица административно - технического персонала, обходя производ. совещания, разрешали тот или иной вопрос непосредственно или через заводоуправление, или через УНЗ. Такое игнорирование производ. совещаний отрицательно влияет на инициативу рабочих.

Одно из крупных недостатков производ. совещаний — халатное отношение к рабочему изобретательству. Один из рабочих изобрел прибор для резервуарфальта. Азнефть маринует изобретение, несмотря на напоминание ЦП СТ.

Учет выполнения постановлений производственных совещаний ведется плохо.

Руководства работой со стороны Центросоюза горняков и об'завкома не было и только в последнее время, вследствие толчка, данного низами, об'завком обратил внимание на работу производственных совещаний.

Н. Цветков.

Не пора-ли?

(Сисианский уч., Зангезурского уезда).

Местком совторслужащих насчитывает 70 членов, работпроса — 55, а землеса — никто не ведает, ибо сам местком не знает, сколько членов об'единяет он. Эти месткомы будто созданы только для сборов членских взносов. Никакой работы — ни культурной, ни профессиональн., ни кружковой—не ведется. Заседание коллективов бывает в месяц раз и то только для предупреждения членов о необходимости вносить членские взносы. Единственная стенка месткома работпроса «Лусардзак» (вышел второй номер) своими длинными и утомительными статьями отталкивает читателей.

О. Ник—сов.

Календарь рабкора

В субботу, 19 марта, в 6 часов вечера, в помещении редакции состоится очередное занятие литературного кружка.

В понедельник, 21 марта, в 6 часов вечера, в помещении редакции состоится открытое собрание пленума рабочей коллегии. В порядке дня: доклад о **нездоровых уклонах в рабкоровском движении** и информация о положении бакинской и гянджинской рабкоровских организаций. **Приглашаются рабкоры печатных и стенных газет Тифлиса.**

Вопросы хозяйства

Казенное благополучие вредно

На-днях мы отмечали, что кампания по снижению цен за период с 1 мая 1926 г. по 1 января 1927 г. нами, к сожалению, была проиграна. Это настолько очевидно, что против этого вообще не приходится спорить. Этого не отрицают и наши торгующие организации. Однако, несмотря на это, уполнаркомторг Грузии т. Атабегов пытался это опровергнуть. На пленуме ТК КП (б) Грузии, с участием представителей хозяйственных органов, он заявил, что директивы центра в прошлом году по Тифлису были проведены наполовину, а если не наполовину, то, во всяком случае, на 20 проц.». В марте-же этого года, по его словам, цены на пром. товары кооперативные организации снизили в общем на 6 проц.

Такое заверение представителя официального органа, призванного следить за проведением в торговле линии партии и власти, нас еще раз вынуждает проверить основательность этого казенного благополучия.

Бюджетный набор, который включает основные товары, потребляемые рабочими, в своей стоимости дает такое колебание:

Частного рынка:

Группы:	На 1/V-26 г.	На 1/I-27 г.
С.-х. товары	14,20,7	14,11,2
Пром. товары	6.55,3	6,70,7
Общая стоимость:	20 р. 76 к.	20 р. 81,9 к.

Кооперативов:

	13,21,6	13,22
	6,01,2	5,94,2
	19 р. 22,8 коп.	19 р. 16,2 к.

Таким образом, за этот период мы имеем понижение стоимости бюджетного набора по линии частной торговли на 0,3 проц., а по линии кооперативной торговли произошло снижение на 0,4 проц.

Отдельные группы товаров дают такую картину:

У частников:

Группы:	На 1/V-26 г.	На 1/1-27 г.
Продук. питан.	15,06,8	14,84,2
Предм. первой необход.	5,69,2	5,97,7
С.-х. продук	14,20,7	14,11,2
Пром. товары	6,5,3	670,7

У кооперации:

	На 1/V-26 г.	На 1/I-27 г.
	13,93,1	13,72,9
	5,29,7	5,43,3
	13,21,6	13,22
	6,01,2	5,94,2

В общем можно констатировать, что стоимость бюджетного набора на 1 января 1927 г. стояла на уровне 1 мая 1926 г., т. е. того времени, когда цены, вследствие пасхальных праздников, вообще были высоки.

Стоимость бюджетного набора определяется органом, принадлежащим трем организациям: ЦСУ, НКТ и СПСТ. Цены на товары, собираемые ЦСУ Грузии, строго проверяются этими организациями, и едва-ли есть основание у кого-либо сомневаться в правильности этих данных.

По постановлению февральского пленума ЦК ВКП (б), розничные цены на пром. товары должны быть снижены на 1 марта на 3 проц., а на 1 июня —на 10 проц. против цен на 1 января с. г. Т. Атабегов выхватил лишь несколько категорий пром. товаров и заявил, что в первых числах марта цены на них снижены на 6 проц. и, таким образом, директива партии по Тифлису выполнена больше, чем следует.

Снижение цен на отдельные группы пром. товаров далеко, однако, не означает снижения общего уровня цен на пром. товары. В самом деле, как обстоит по Тифлису дело за эти последние два месяца? Посмотрим, что показывает взвешенный розничный индекс по Тифлису на 1 марта. Оказали-ли кооперация и госторговля какое-либо давление на частный рынок?

Группы товаров:	Групповые индексы по отношению к 1/I-27 г.
Хлебные продукты	101,0
Овощи	144,6
Мясо	110,3
Молочные продукты	94,0
Вино	100,0
Дрова	100,0
Масло растительное	100,0
Соль	100,0
Сахар	97,2
Чай	100,0
Табак	92,0
Мануфактура	94,4
Обувь	100,0
Керосин	96,4
Металлические изделия	100,0
Предм. широк. потребл.	100,0
Сел.-хоз. продукты	103,1
Промышленные	96,4
Общий	100,4

Отсюда видно, что на 1 марта мы имеем в общем не снижение, а повышение на 0,4 проц. против цен на 1 января. Хотя следует сказать, что промышленный суб'индекс дал снижение на 3,6 проц., зато дает скачек сел.-хоз. суб'индекс на 3,1 проц.

По отдельным группам товаров повышение дали хлебные продукты (на 1 проц.), овощи (на 44,6 проц.), мясо (на 10,3 проц.). Стабильны цены на вино, дрова, масло, соль, чай, обувь, металлические изделия, предметы широкого потребления. Снижение дали молочные продукты (на 6 проц.), сахар (на 2,8 проц.), табак (на 8 проц.), мануфактура (на 5,6 проц.), керосин (на 9,6 проц.).

В каком соотношении движение розничных цен находится с оптовыми ценами? Оптовая цена на ситец в госуд. торговле с 38,5 коп. за метр пала до 36,4 коп. (на 5,6 проц.) Однако, розничные цены на иваново - вознесенский ситец (2 серии) как в государственной, так и кооперативной торговле за это время стабильны (госуд. — 42 коп., кооперат. — 43 коп.) Накидка равняется в государственной торговле 9,9 проц., в кооперации—11,8 проц. Частная же торговля цены на ситец с 57 коп. (на 1 января с. г.), довела до 48 коп. (на 1 марта). Здесь мы имеем резкое снижение цен.

Цены на нитки «Цепь» стабильны как у госуд. и кооперативной торговли, так и у частников.

Розничная цена соли стабильна как у кооперации (10 коп. кило), так и у частников (12 к. кило).

Розничная цена на ядровое мыло (кусковое) снижена у кооперации на 1 коп. (3,70 проц.), у частника же она повышается на 3 коп. (11,1 проц.).

На папиросы «Федерация» цены снижены на 1 коп. (на 8,3 проц) как у кооперации, так и у частника (на 7,7 проц.).

Железо кровельное госторговля продает 4 руб. 28 коп. пуд все время; частник-же с 6 руб. 50 коп. в январе снижает цены на железо до 5 руб. 75 коп. (на 1 марта), т. е. на 11,7 проц.

В оптовой торговле цена гвоздей без изменения: у госторговли—4 руб. 86 к. за ящик в 16 кило, а у частника — 6 руб. В рознице также стабильны цены на гвозди: кило стоит у госторговли 40 коп., у частника — 50 коп. Здесь накидка равна: у госторговли — 31,6 проц., у частника — 33,3 проц. **Накидка чрезмерно высокая.**

Такова общая картина снижения цен за последние 2 месяца. Суммируя все это, мы приходим к следующему заключению:

Госторговля и кооперация в общем слабо проявили себя в за последние два месяца в области снижения цен. На некоторые товары в рознице они не снижают цены даже тогда, когда в опте на них снижаются цены. Ранее закупленные товары они продолжают продавать по старой цене и с большими накидками.

Что же касается бюджетного набора рабочего, то здесь мы имеем такую картину — общая стоимость бюджетного набора равна:

На частном рынке:

1 января 1927 г.	20 р. 81,9 к.
1 марта 1927 г.	21 р. 15,7 к.

У кооперации:

1 января 1927 г.	19 р. 16,2 к.
1 марта 1927 г.	18 р. 51,1 к.

А. Рухадзе.

Кустарно-промысловая кооперация

Первым затруднением при организации кустарей в кооперативные об'единения явилось отсутствие статистических материалов и соответствующей литературы. Этот пробел еще не восполнен. Приблизительно количество кустарей Грузии исчисляется в 100.000 человек, но в действительности их больше. До оформления организационного бюро в союз кустарно-промысловой кооперации Грузии имелось около 40 товариществ с 1.800 членов. Поскольку на первых порах трудно было популяризировать среди кустарей идею кооперативного об'единения и организовывать низовые ячейки, постольку сейчас, с момента оформления союза, последний едва успевает отвечать на все поступающие к нему запросы.

За февраль поступило на регистрацию и утверждение 28 уставов новых кооперативных артелей. Состав каждой такой артели тщательным образом обследуется как инструкторами союза, так и регистрационной комиссией при ВСНХ Грузии, чтобы в союз не проникли нежелательные элементы. Перспективы налоговых льгот, кредита, выгодных условий получения сырья и инструментов,—все эти преимущества, доставляемые союзом, побуждают некоторых предпринимателей создавать лже-кооперативные товарищества, когда председатель правления фактически является хозяином, эксплоатирующим труд кустаря. Проникновение в союз подобных организаций предупреждается персональной проверкой членов каждой данной артели.

Напорный бассейн

Снимок фот. Жвания.

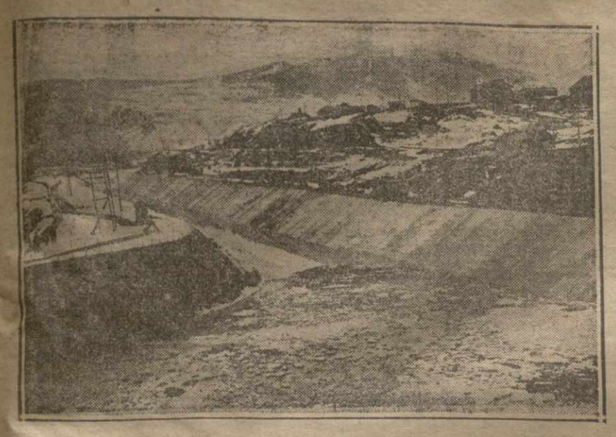

На снимке — конец подводящего канала ЗАГЭС и часть напорного бассейна ЗАГЭС. Фактически — это новое русло части Куры. Из этого бассейна к генераторной станции проведены пока четыре гигантских трубы к четырем установленным турбинам. Когда потребуется использовать всю мощь ЗАГЭС— все 34.000 лошадиных сил,—будет проведено еще 4 трубы и поставлены новые 4 турбины.

Работа Еркоопа за 1925-26 г.

Кооперирование населения. За 1925-1926 год в число членов тифлисского Еркоопа вновь вступило 4.867 чел. На начало октября 1926 года Еркоп об'единял 26.224 чел., в том числе 95,5 проц. рабочих и служащих. Процент кооперированности профсоюзной массы достиг 53,8 проц. (против 43,0 проц).

Паевые взносы. К 1 октября 1926 г. паевой взнос на одного члена кооператива в среднем возрос с 2 руб. 01 коп. до 2 руб. 60 коп. Всего за год поступило 25.188 руб. 34 коп. паевых взносов, что увеличило паевой капитал Еркоопа с 58,6 проц. (до 68.207 руб. 25 коп.). По последним подсчетам, число членов, уплативших полный пай, выразилось в 11.920 чел.

Торговая сеть. За 1925-1926 год торговая сеть Еркоопа, состоящая из 183 лавок, 32 развозок и 19 разносок молочных продуктов, расширилась на 5 новых лавок и 24 пункта торговли в разнос и разнос.

Торговые обороты. За год Еркоопом закуплено товаров на 11.602.703 руб. 66 коп., что превышает сумму закупок предыдущего года на 2.485.000 руб. Процент закупок через кооперацию возрос до 23 проц. (против 8,5 проц.); через посредников сократился до 62,4 проц. (против 77,8 проц.), сократился также (до 7,8 проц.) забор товаров через частника.

Фактический оборот по продаже товаров выразился в 13.850.924 руб. 12 коп.

Охват рынка. За 1925-1926 год потребительский спрос населения Тифлиса на 26,3 проц. удовлетворен Еркоопом. Более ⅔ всей кооперативно-розничной торговли города сосредоточено в руках Еркоопа.

Собственное производство. Себестоимость продукции собственных промышленных предприятий Еркоопа (хлебопекарни, галетная и кондитерская фабрики, колбасный и сыроваренный заводы) за год увеличилась на 314.000 руб., достигнув 600.000 руб. С 1-го октября 1926 года фабрики и колбасный завод Еркоопа влились в паевое кооперативное товарищество «Коопром».

Работа в деревне. В конце 1925-1926 года Еркоопом образованы самостоятельные потребительские общества в Сартачалах, Маткоби и Карязах и молочные артели в Сартачалах и Карязах. Ядром вновь образованных обществ являлась крестьянская масса (3.140 чел.), входившая до того в состав членов Еркоопа.

Расходы. Общий уровень расходов Еркоопа (общих, торговых, по займам и кредитам) выразился в 12,6 проц. к обороту по продаже.

Рабочее кредитование. В течение года по долгосрочному рабочему кредиту прошло товаров на 228.383 руб. и по мелко-лавочному кредитованию на 124.956 руб.

Снижение цен. В течение отчетного года Еркоп снизил стоимость бюджетного набора на 2,1 проц., причем в части продуктов питания (без местной муки)—на 2,4%., в части предметов широкого потребления (без керосина, дров и спичек, не представленных в ассортимента Еркоопа)—на 0,8 проц.

Финансовое положение. Средства Еркоопа увеличились за отчетный год на 35 процентов, в том числе собственные —на 65,7 проц., заемные — на 27,5 проц. Чистая прибыль выразилась в 277.237 руб. (2 проц. к обороту по продаже).

Скорость обращения средств. За отчетный год средства Еркоопа совершали полный оборот в 66,6 дней. Скорость обращения капитала в товарах — 28,3 дня (для одного оборота).

Пролетарские писатели Грузии

Закрылся первый расширенный пленум грузинских пролетарских писателей. Пленум проработал три группы вопросов: современная литература и литературная политика, организационные вопросы и о работе ассоциации.

Б. Буачидзе в своем докладе о работе ассоциации пролетарских писателей отметил, что за последнее время грузинская пролетарская литература технически развивается и крепнет. Для большего улучшения качества литературных произведений докладчик подчеркнул необходимость учебы, самокритики и изучения достижений старой культуры.

Второй доклад Б. Буачидзе по организационным вопросам, главным образом, касался взаимоотношений с Всегрузинским союзом писателей. Докладчик предложил пленуму следующие положения:

Необходима согласованная работа с Всегрузинским союзом писателей, которая должен перестроиться на федеративных началах; принять решительные меры, чтобы окончательно изжить внутрифракционную борьбу в среде самих пролетарских писателей; для дальнейшего оживления работы ассоциации докладчик требует перенести центр деятельности на дворца искусств в рабочие районы и усилить кружковую работу.

Вопрос о взаимном сближении пролетарских писателей закавказских национальностей докладчик считает вполне назревшим и предлагает предпринять в этом направлении практические шаги.

Г. Мушишвили в своем докладе дал анализ принципов политики партии в вопросах искусства и указал на необходимость выработать политическую линию по вопросам искусства и, в частности, литературы в соответствии с местными особенностями.

Доклады вызвали оживленные прения.

Принятая пленумом резолюция одобряет тезисы докладчиков и дает схематический план работы ассоциации.

Резолюция особо отмечает, что ассоциация пока не сумела выработать определенную идеологически - художественную платформу. Этим и об'ясняется то, что некоторые члены ассоциации искусственно навязали ей идеологически - организационную платформу Вардина - Лелевича. Резолюция предлагает выработать на основе резолюции ЦК партии формы взаимоотношений с непролетарскими писателями, в частности с попутчиками.

Выработка резолюции о художественной политике поручена президиуму.

Снижение цен

В ЗАК. МЕЖДУВЕДОМСТВЕННОЙ КОМИССИИ.

Вчера в Закнаркомпуторге под председательством уполномоченного наркомторга СОР тов. Населевича состоялось очередное заседание пленума закавказской междуведомственной комиссии по снижению розничных цен.

Комиссия эта рассмотрела представленные Закнаркомпуторгом проекты снижения цен на сахар, кож. товары, обувь, силикаты и проч.

На совещании выяснилось, что рыночные цены на сахар в настоящее время стоят на более низком уровне, чем это было установлено Зак. наркомторгом. Поэтому комиссия признала необходимым утвердить существующие рыночные цены.

Далее, было заслушано сообщение, что с 26 февраля проведено снижение цен от 2-х до 5 проц. на ряд кожевенных изделий. По вопросу о снижении цен на обувь комиссия признала необходимым ввести новые сниженные прейскурантские цены, утвержденные наркомторгом и ВСНХ СССР.

На том же заседании уполномоченный наркомторга СССР возбудил вопрос об уменьшении накидок на мануфактуру в Ленинакане, Гандже, Кутаисе и Батуме. Вопрос этот был подробно обсужден совещанием, но ввиду недостаточности материалов, освещающих условия снабжения кооперативов в этих городах комиссия не вынесла определенного решения. Вопрос отложен до следующего заседания. Помимо этого был заслушан план работ Зак. междуведомственной комиссии на ближайшие три недели. В ближайшем будущем комиссия рассмотрит накидки на бумагу, металлоизделия, соль и некоторые другие товары. На ближайших же заседаниях комиссии обсудят вопрос о снижении цен на муку и на хлеб. На обсуждение комиссии будет поставлен также целый ряд докладов о хранении на складах, о нормах прибыли кооперативных центров, Заксоюза, Зак. ТПО, рабкоопов, горкоопов, селькоопов и т. д.

Автоматический кипятильник

На нашем рисунке—автоматический кипятильник «Победа», получивший большое распространение в Москве.

Вода подается автоматически, непосредственно из водопровода, обогревается в водогрейном баке и автоматически же переливается в разборный бак, который беспрерывно пополняется во все время топки и может содержать в себе только прокипяченную воду.

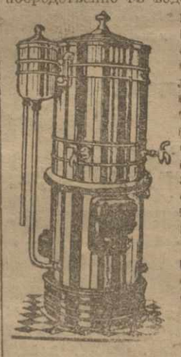

Важнейшее преимущество автоматического кипятильника — экономия в топливе: для получения 200 литров кипятку требуется затрата всего 12½ клгр. топлива, тогда как куб или самовар дают то же количество кипятку только при затрате 50 клгр. топлива. Кроме того, действие кипятильника — беспрерывно, т. е. кипятком можно пользоваться в течение всего времени топки. Одновременно с кипятком, благодаря особому приспособлению внутри кипятильника, из него можно пользоваться дистиллированной водой в количестве от 10 до 50 литров в день.

Заем 1927 года

СОТРУДНИКИ УЧРЕЖДЕНИЙ ПОДПИСЫВАЮТСЯ НА ЗАЕМ.

Подписка в Закнаркомфине превысила 11.000 рублей. Подписка продолжается. Сотрудники наркомфина Грузии подписались на 9.000 рублей, отдела портов Закавказья — на 900 рублей. По данным сберегательной кассы Зак. жел. дорог, подписка железнодорожников на заем уже превышает 20.000 руб.

В ГОСБАНКЕ.

Полученная Госбанком первая партия облигаций на 7.600 рублей реализована в тот же день. Госбанк экстренно ходатайствует о присылке новых партий. С получением облигаций индивидуальная подписка сильно оживилась. Коллективные же подписки попрежнему продолжаются, усиливаясь с каждым днем.

Собрание МОПР Грузии

Вчера вечером под председательством старейшего революционера Грузии т. Миха Чодришвили состоялось широкое собрание членов президиума ЦК и ТК МОПР Грузии, с участием членов президиума райкомов. Основная цель собрания — ознакомить приехавших т.т. Брандлера и Уткеса с положением грузинской организации МОПР. Информационный доклад был сделан т. Дмитрашвили.—МОПР Грузии насчитывает к настоящему моменту 80.000 членов (1.050 ячеек). Несколько слаба работа МОПР в деревне. В таких крестьянских уездах, как, например, Кутаисский, из 44 ячеек МОПР только 8 крестьянских. Требует углубления также работа по вовлечению в число членов учащихся и женщин. Однако, идея МОПР популяризирована по Грузии в общем достаточно широко.

После доклада высказался ряд товарищей. Т. Уткес говорил о положении МОПР Грузии, о его дальнейших задачах, и ознакомил собрание с опытом работы московской и ленинградской организаций.

Т. Уткес отметил слабую связь ЦК МОПР Грузии с ячейками и центром, а также с партийными и профессиональными организациями. Необходим в ближайшие же месяцы созыв всегрузинского с'езда МОПР и сейчас уже надо приступить к подготовке к нему. В отношении литературы по вопросам МОПР в Грузии уже многое сделано.

Работе МОПР в Грузии вредит отсутствие коллективного руководства, отчасти формальное отношение некоторых работников, увлечение коммерческими предприятиями. Предпосылки для широкого развертывания работы МОПР в Грузии есть: революционный период имел здесь свои обостренные моменты, надо только в полной мере выполнить основную задачу МОПР—подготовить актив.

— Я знаю три типа мопровцев, — закончил т. Уткес, — одни выполняют свое дело формально, другие — уже делают попытку выявить свою общественную физиономию и третьи — просто любят МОПР. Я, конечно, всей душой на стороне последних. В Грузии такие работники есть. Их еще мало, но здоровое ядро служит залогом достижений в будущем.

Перед закрытием заседания т. Чодришвили приветствовал приезжих товарищей от лица ЦК МОПР Грузии.

— Вместе с вами, дорогие товарищи, —сказал т. Чодришвили, — мы будем продолжать дело помощи борцам революции.

С'езды профсоюзов

С'ЕЗД ДЕРЕВООБДЕЛОЧНИКОВ.

Вчера вечером закрылся с'езд союза деревообделочников Грузии. В состав нового центрального правления союза избраны: т.т. Дмитрашвили, Салдадзе, Лыщинский, Еганов, Амасович, Абуашвили, Зельтский, Багдасаров, Манджгаладзе, Кецбалия, Киркия, Пранишвили, Хавтасия, Куталадзе, Коркишвили и 5 кандидатов к ним. В ревизионную комиссию избрано 3 человека и 2 кандидата.

С'ЕЗД СОЮЗА СВЯЗИ.

Вчера днем закрылся с'езд союза связи Грузии. Деятельность ЦИ союза признана удовлетворительной. Были произведены перевыборы центрального правления. Состав обновлен почти на 100 проц. Из старых членов правления остались т.т. Макарук и Комахидзе; вновь избраны т.т.: Чихладзе, Чкония, Маргвелашвили, Пайлишвили, Костенко, Саркисов, Бардзимашвили, Матиашвили, Ананишвили, Курцхалия, Чернышов, Гвишиани, Черепко, Имедашвили, Барнабишвили. Ревизионная комиссия избрана из 3 чел. и двух кандидатов к ним.

С'ЕЗД МЕТАЛЛИСТОВ.

Вчера на дневном заседании с'езда союза металлистов Грузии состоялись прения по докладу ЦИ. Ораторы отметили некоторые недочеты в жизни союза, которые надлежит исправить новому правлению: работа производственных совещаний — слаба, отношение хозорганов к ним — индифферентно. Сдельщина ученика на предприятиях должна быть прекращена, поскольку она отрицательно влияет на плановое обучение молодежи. На частных предприятиях зарплата членов союза почти не превышает зарплаты на гос. предприятиях. Надо обратить внимание также на охрану труда на частных предприятиях. Необходимо пересмотреть нормы выдачи и качество спецодежды.

15 новых паровозов

В близком будущем Зак. ж. д. получат 15 пассажирских паровозов серии Б с Юго-Восточных ж. д. Эти паровозы отправлены на Зак. ж. д. в дополнение к прежде посланным сюда центром 10-ти мощным паровозам серии Э с Северо-Закавказских дорог.

Помимо этого Зак. ж. д. предполагают получить еще 30 паровозов серии Э. Необходимость в этом определяется большим ростом количества перевозок.

ДЕЛО О ПРОЕЗДЕ СТАНЦИИ.

Дорожная комиссия по борьбе с происшествиями на транспорте рассмотрела дело о проезде поездом № 310 станции Алабашы 4-го января 1927 г. Комиссия установила, что причиной проезда явилось недостаточное количество тормозных кондукторов. Виновными в проезде оказались главный кондуктор Али Алиев, не убедившийся в том, все ли кондуктора на местах, кондуктор Рустам Алиев и тормозной кондуктор Вердиев, ставившие поезд, и смазчик Гусейн Мамед-Оглы, который, вместо обслуживания порученного ему тормоза, находился в вагоне другого кондуктора.

За все эти поступки дорожная комиссия нашла необходимым уволить Рустама Алиева со службы, Вардиеву и Мамед-Оглы об'явить выговор с предупреждением, а Али Алиева сместить на год из главных тормозных кондукторов.

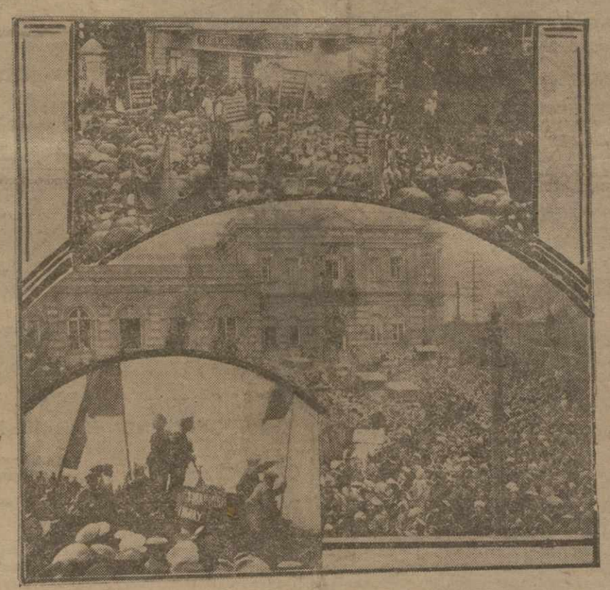

Митинги в Тифлисе в февральские дни 1917 г. В нижнем левом углу военный митинг в Гори.

Бетховенские торжества в Тифлисе

Для проведения в ССРГ празднеств по случаю исполняющегося 26 марта 100-летия со дня смерти великого композитора Людв. Бетховена образована комиссия в следующем составе:

Почетный председатель — нарком просвещения Д. Канделаки; от комиссариата народного просвещения — М. И. Орахелашвили; представители печати—Л. С. Агчинашвили, В. Д. Корганов; от ЦК КПГ—А. Н. Татаришвили; от консерватории—Д. Н. Аракчиев, профессора А. Туланшвили и О. Шульгина, нар. артист Н. Палиашвили, К. Миньяр, В. Билишау; от муз. коллегии — М. Баланчиадзе, нар. артист—З. Палиашвили, К. Поцхверашвили, Н. Картагрегели; от отдела искусства—Ш. Дудучава, С. Курадзе; от Совкрофа — Курулашвили; от рабиса — Н. Шестов; от Госоперы — А. Эйхенвальд, С. Ельахов; от оркестра Госоперы — Э. Капельницкий, М. Нейман; от верийского муз. техникума — Е. Кикодзе, Д. Гроссман; от кукийского муз. техникума—К. Шотаев; от кутаисск. муз. техникума — Н. Абашидзе; исполбюро студентов гос. консерватории — А. Хоперия, Г. Киладзе; от молодежи—С. Бешашвили.

Секретарь комиссии — Л. Кутателадзе.

Выработана следующая программа празднеств: 26 марта—в Госопере торжественный вечер; приветственное слово Д. Канделаки; доклад Евг. Браудо—Бетховен и его творчество; квартеты Бетховена в исполнении московского квартета им. Страдиварируса;

2-ой вечер — симфонический концерт Госоперы;

3-й—концерт преподавателей и профессоров Гос. консерватории;

4-й — концерт преподавателей тверийского муз. техникума;

5-й — концерт преподавателей кукийского муз. техникума;

6-й — симфонический концерт Гос. консерватории. В 1-ый раз в Тифлисе IX симфония Бетховена с об'единенным хором Гос. консерватории и Госоперы в составе 120 чел. Солисты — Гильберт, Макашвили, Кумсишвили и Карцивадзе; 5-ый концерт для фортепиано, пианиста А. Вирсаладзе. Запись на билеты ежедневно в кассе консерватории.

В Кутаисе 26 марта, 29 марта и 3 апреля состоятся концерты в муз. техникуме. Комиссия постановила устроить симфонический концерт в Кутаисе, для чего будет отправлен оркестр из Тифлиса.

На предварительные расходы наркомпрос постановил выдать комиссии 600 рублей.

Почему ликвидируется о-во „Кахетия"

Заканчивается ликвидация кооперативного об-ва виноградарей «Кахетия», существовавшего с 1894 года, как сбытовая специальная винодельческая организация. 25 марта созывается общее собрание кредиторов общества. Главные кредиторы — Цармокавшири, в лице своей ликвидационной комиссии, Госспирт ВСНХ Грузии, ростовский Госспирт, Всекобанк, управление Зак. жел. дорог.

Какими причинами вызвана ликвидация о-ва «Кахетия»?

ЧТО СООБЩИЛИ НАМ В СОПЛИСКАВШИРИ.

В организационном отделе Соплискавшири, производившем обследование об-ва «Кахетия», нашему сотруднику сообщили следующие основные недочеты в деятельности об-ва, повлекшие его ликвидацию:

Не имея собственных оборотных средств, об-во «Кахетия» широко развернуло операции по сбыту вина на привлеченные средства, — банковские краткосрочные дорого стоющие кредиты,—что увеличивало стоимость ведра на 28,9 коп.

Кредиты выдавались крестьянам авансом в счет заготовки вина, а крестьяне этих авансов не оправдывали.

Помимо нерациональной заготовки вин, об-во, как кооперативная организация, не оправдывала своего назначения: связь с членами об-ва ограничивалась сдачей вина и расчетом, — непосредственного общения с членами, путем созыва общих собраний, не было. Правление всецело отдавалось тифлисской розничной продаже и не уделяло внимания потребностям и нуждам общества. Правление не смогло войти в гущу крестьянского хозяйства с целью улучшения и рационализации его и проч.

Торговые расходы об-ва были чрезмерно велики, достигая 2 руб. 19 коп. на ведро. В работе об-ва не было должного плана, штат—громоздок.

„Борьба с бюрократизмом"

Рис. И. Рыженко.

— Несознательные вы, право! Пятый день я вам говорю: «они заседают насчет борьбы с волокитой», а вы все на прием приходите...

Тифлис

СНИЖНЫ ЦЕНЫ В РЕЗИНОТРЕСТЕ.

Тифлисское отделение государственного треста резиновой промышленности СССР снизило цены на все виды продукции треста. Снижение цен выразилось: на клеенку в 8 проц., скатерти—15 проц., асбестовые изделия — от 5 до 35 проц., рукава Вестингауза — 5 проц., паропроводящие рукава 1 сорта — 25 проц., нефтяные — 20 проц., резиновые — 15 проц., на эбонитовые изделия — 15 проц., хирургические — от 5 до 30 проц., на ремни всех сортов —в среднем на 20 проц. и проч.

ПО ГОРОДУ.

** **ЦИК и СНК ЗСФСР** получили приветственную телеграмму от Кутаисского уездного с'езда советов.

** **Отдел местной промышленности.** Президиум исполкома утвердил положение и смету расходов на содержание отдела местной промышленности. Отдел об'единит управление кирпичными заводами, типографию исполкома, сыроваренный завод, мебельную фабрику и завод «Темза».

** **Строительный фонд.** При исполкоме образуется целевой строительный фонд для удовлетворения нужд вновь открываемых городских предприятий. Президиум исполкома предложил коммунальному банку принять участие в организации фонда.

** **Тифлис — Москва.** Вчера с утра по распоряжению уполнаркомпочтеля СССР в ЗСФСР колонна рабочих и тех ников приступила к проведению сверх магистрали Тифлис — Москва. Начались также работы по проведению сверхмагистрали Тифлис — Батум.

** **Грипп.** Как сообщил нашему сотруднику в отделе здравоохранения, заболевания гриппом в Тифлисе идут на убыль. За первые две недели текущего месяца зарегистрировано не свыше 200 случаев гриппа; наблюдаются случаи осложнений. С наступлением теплой погоды нужно ожидать окончательного прекращения гриппа.

** **Ремонт дорог.** Исполком произвел капитальный ремонт Цалкинской дороги, Алгулахской и Тионетской. Ремонт произведен на протяжении 60 верст.

** **Оросительная канава.** Исполком начал работу по проведению Дигомской канавы, которая оросит 1.500 дес. земли.

** **Совещание нач. районов.** Вчера в административном отделе исполкома состоялось совещание начальников районных комиссариатов, их помощников и старших милиционеров. Нач. административного отдела тов. Хмаладзе сделал информационный доклад о предстоящих, в связи с наступлением летнего периода, задачах комиссариатов, главным образом — о борьбе с хулиганами.

** **В упр. телефонной сетью** ежедневно поступают заявления об установке телефонных аппаратов. Большинство заявлений исходит от района Сололаки, Плехановского пр. (от пл. К. Маркса до ул. Жореса), части ул. Камо и окраин. Но почти всем приходится отказывать: тифлисская телефонная сеть сильно перегружена.

** **ЗАГС.** За февраль зарегистрировано браков 329, разводов — 86, рождений — 877, смертей — 320. За январь браков зарегистрировано 294, разводов — 66, рождений — 640, смертей — 350.

** **15-летний план.** Экономический Совет Грузии утвердил представленный Госпланом Грузии 15-летний план народного хозяйства Грузии.

** **Собрание уполномоченных Еркоопа — 19 марта.** В порядке дня: отчет правления Еркоопа о деятельности за 1925-26 г, информационный доклад о работе Еркоопа за первый квартал текущего года и доклад ревизионной комиссии. На другой день—собрание вновь избранных уполномоченных для утверждения сметы и плана Еркоопа на 1926-27 г. и перевыборов правления и ревизионной комиссии.

ПРОФ. МЕЛИКИШВИЛИ СДЕЛАНА ОПЕРАЦИЯ.

Согласно постановления президиума, заслуженному профессору Меликишвили вчера в 10½ час. вечера была произведена ампутация левой руки на уровне верхней трети плеча. Операцию больной перенес благополучно. Температура вечером 38,2 гр., пульс—96.

ПЛАН СТРОИТЕЛЬСТВА ДОМОВ.

За последнее время участились случаи постройки домов и различных земляных строений на окраинах города без разрешения органов исполкома. Дома строятся в разбивку, как попало, без соблюдения технических и санитарных условий, что нарушает общегородской план домостроительства. Особенно много землянок выстроено за полотном железной дороги и в районе Надировки и станции политехнического института (бывш. семинария). Борьба с этими явлениями мерами административного воздействия не дала результатов.

Сейчас технический отдел исполкома разработал специальное обязательное постановление, которое должно урегулировать план домового строительства в городе. Согласно постановления, воспрещается постройка каких - либо сооружений без предварительного представления проекта и сметы в органы исполкома.

ВЧЕРА НА БИРЖЕ.

Оживленно только с хлопчатобумажными тканями. С остальным тихо, как в предпраздничный день. Международное предложение муки пшеничной.

ПРОИСШЕСТВИЯ.

** **Г. Асламазов** вчера, утром на ул. К. Цеткин напал на Г. Сарухаидова (Советская, 13) и во время драки ударил его камнем по голове. В бесчувственном состоянии пострадавший доставлен в больницу. Асламазов задержан.

** **Пожары.** Вчера утром пожарная команда выезжала на тушение огня по ул. Джугашвили, 14. Пожар произошел в квартире Д. Джапаридзе — от неосторожного обращения с керосинкой. Убытки небольшие.

— Спустя час команда была вызвана на ул. Пушкина, 13. От вышедшего дымохода загорелась деревянная стена в квартире А. Бадалова.

Суд

ПОВИТУХА.

В апреле прош. года в Агбулахской больнице скончалась крестьянка Александра Перочкина. Вскрытие трупа констатировало прободение матки: на правой стороне дна матки, через всю стенку, был разрыв круглой формы, шириной в 1—1½ сантиметра. В трубах матки начался гнойный процесс.

Муж Перочкиной через неделю после ее смерти подал в местный нар. суд заявление.

Родственница Перочкиной, Ольга Сипягина, 51 года, уже давно занималась «медицинской деятельностью» среди крестьянок и во всем районе была известна, как опытная бабка - повитуха. Где-то она кончила какие-то частные «фельдшерские курсы», — так, по крайней мере, она уверяла своих пациенток.

Наконец, ей удалось поступить в местную больницу. За несколько недель до смерти Перочкиной Сипягина пришла к ней, и тут, в разговоре с ней, Перочкина случайно обмолвилась, что она беременна. Сипягина начала убеждать ее сделать аборт. Получила от нее 60 руб. и принялась за дело.

Инструментом для такой «операции» ей служили корешки какого-то растения, которые она собирала в поле и сушила. Через несколько дней после операции пациентка почувствовала себя так скверно, что решила позвать врача. Врач поместил ее в больницу.

Об аборте больная никому не говорила и только за час до смерти она призналась в этом одной служащей больницы и назвала фамилию Сипягиной.

Следствие установило, что Сипягина уже была присуждена раз Агбулахским нар. судом к лишению свободы на 3 года.

Дело Сипягиной на-днях слушается в Областном суде Восточной Грузии.

КАК ПРОПАЛИ 58.000 РУБ.

Тифлисская городская станция Зак. ж. д. выдала б. представительству наркомзема Дагестанской СОР крупную сумму в виде ссуды под принятый для переотправки в Дагестанскую ССР груз.

Учреждение, в адрес которого груз был отправлен, оказалось несостоятельным и не сумело возместить ссуду.

Дело было направлено в суд. Следствие выяснило, что тифлисская городская станция выдала ссуду в размере, значительно превышающем установленные проценты ссуды.

В настоящий момент городская станция имеет получить по этой операции около 58.000 руб.

Была заведующий коммерческим агентством тифлисской станции Корсая привлечен к ответственности по обвинению в превышении власти, а его помощники Миллер — в халатности.

НАГАН И НЕВЕСТА.

Магалейшвили служил курьером в одном из учреждений финансового ведомства в Тифлисе.

Невеста в Кахетии и наган при себе —больше ничего у Магалейшвили не было. Получал он 30 руб. в месяц. Давно он собирался к невесте, но долго ему это не удавалось — никак он не мог собрать денег на поездку.

Раз поручили ему внести в другое учреждение 77 рублей. Эти деньги он положил себе в карман, купил билет и поехал к невесте в Кахетию. Пробыл там недолго. Оттуда отправился обратно без копейки в кармане. За Вазиани по дороге встретил крестьянина, у которого под угрозой смерти отобрал 50 рублей и отпустил. Пошел дальше, встретил другого. У этого забрал 3 руб. и спял с него шинель. Пройдя еще немного, он остановил третьего. Этот ловко выбил у него из рук револьвер, затем связал Магалейшвили, связанного доставил в Тифлис и сдал в угрозыск.

Вчера Магалейшвили предстал перед Областным судом Восточной Грузии, который приговорил его к лишению свободы на 1½ года.

КАК БЫЛ ОБОКРАДЕН САМТРУД.

Вчера Областной суд Восточной Грузии вынес приговор по делу Елиберидзе и Курдованидзе, обвинявшихся в растрате свыше 8.000 руб. и подлога.

Елиберидзе приговорен по совокупности к 10 годам, а Курдованидзе — к 8 годам лишения свободы со строгой изоляцией.

Гражданский иск удовлетворен полностью.

Современная драматургия

(Письмо из Москвы).

Многие, вероятно, помнят ту эпоху русского театра, когда режиссеры, актеры, критики, зрители,—все хором жаловались на «безрепертуарье», на отсутствие пьес. Писатели - беллетристы стояли в стороне от театра, пленяя классических драматургов—Островского, Сухово-Кобылин, Шпажинский — оставила своими наследниками пошлейших Крыловых и Рышковых. Театр задыхался от отсутствия настоящего, значительного, содержательного драматургического материала.

Пьесы Чехова, давшие возможность расцвета Художественному театру, несколько освежили атмосферу, но с его смертью перед русским театром опять стал тот же проклятый вопрос о репертуаре, о путях развития драматургии. Усилия Художественного театра, привлекшего на сцену Горького, Андреева, Чирикова, Юшкевича, Мережковского, не привели ни к чему. Для создания действительно значительных спектаклей театру пришлось пользоваться русскими и западными классиками и провести на сцену Достоевского. Русской драматургии не существовало.

Театр создал режиссеров, актеров, декораторов, достиг высших степеней искусства, лишенный самого важного, необходимого и значительного — драматургии. Весьма характерно для той эпохи развития мастерства театра обращение Мейерхольда к итальянской импровизированной комедии, к комедии дель'арте с ее наивными и примитивными сюжетами, и увлечение И. Евреиновым теорией «театральности». Театр искал путей существования независимо от автора.

В таком положении застала русский театр революция.

В первые-же дни революции все почти убедились в ничтожности и фальшивости репертуара. Актеры не могли играть, зрители не могли терпеть мелкие бессодержательные, лишенные какой-бы то ни было идеи, пьесы, которыми питался театр в то время. Единственным выходом из положения было возвращение к классикам. И вот, Шекспир, Лопе де-Вега, Шиллер, античные трагедии заполнили сцену. По справиться с этими монументальными произведениями, требующими исключительного внимания и напряжения при их передаче и истолковании, оказалось не легко в бурные годы гражданской войны, и театр продолжал развиваться чисто формально, не останавливаясь на содержании спектаклей. Искусство режиссера и декоратора, их мастерство, достигло высших пределов к тому моменту, когда отгремели грозы гражданской войны и перед страной встала во всем об'еме проблема строительства новой жизни. Толкование и переделка классиков не могли больше удовлетворить ни зрителя, ни художника. И театр, и зрители настойчиво требовали нового содержания.

С этого момента начинается рост современной советской русской драматургии. Несколько десятилетий театральной культуры не прошли бесследно, и одна за другим стали появляться молодые драматурги, воспитанные на формах современного театра, но вносившие новые вопросы и проблемы в содержание своих пьес. Не сразу удалось им проникнуть в театр. Несколько лет театр продолжал жить за счет собственного мастерства, но эти несколько лет были годами чуть лабораторной работы для молодых драматургов.

Об'единение в московскую и ленинградскую ассоциации драматургов (МАД и ЛАД) и союз революционных драматургов путем чисто семинарной работы, путем знакомства, исследования и обсуждения произведений товарищей, совершенствовали они свои приемы. Один за другим Файко, Эрдман, Романов, Глебов, Масс, Глоба, Билль-Белоцерковский проникают на сцену. «Озеро Люль», «Бубус», «Евграф — искатель приключений», «Мандат», «Воздушный пирог», «Конец Крыворыльска», «Загмук», «Рост», «Эхо», «Шторм» и «Штиль»,—вот далеко не полный список пьес, заставивших театр обратиться к современности. Забыты изыски и ухищрения, забыты споры о «декорации» и «оформлении», стерлись грани между театральными направлениями, — все внимание обращено на содержание спектаклей — на *пьесу*.

Интересны этапы развития молодой драматургии. Один общий путь наблюдаем мы в творчестве молодых драматургов: воспитанные на театре, культивировавшем заветную драматургию и классиков, подчинявшиеся в известной степени спросу со стороны театра и зрителя и обуреваемые желанием по новому взглянуть на ту культуру, на которой они воспитаны, —все они начинают с пьес, посвященных Западу. Но потом, вместе с ростом творческих сил, они начинают брать современные советские темы, создавать подлинную советскую пьесу, ставить проблемы сегодняшнего дня. Так, Файко, начав с «Озеро Люль», пишет теперь «Евграфа» и «Человека с портфелем». Романов от американской комедии «Его спасает небо» перешел к «Воздушному пирогу» и «Крыворыльску», Билль-Белоцерковский вслед за почти экзотическим «Эхо» пишет «Шторм» и «Штиль», Глебов от «Загмука» переходит к фабричному «Росту».

Общим и единственным устремлением современной драматургии является отображение современности, постановка вопросов и проблем, волнующих современную жизнь.

Еще одна общая черта, свойственная молодым драматургам: в своих первых пьесах они ставят мировые вопросы, непременно желают разрешить сразу все сомнения, целиком отразить свое мировоззрение, отразить в пьесе весь мир, «как в малой капле воды». Но затем каждый из них, удовлетворив эту потребность высказаться, начинает переходить к отдельным вопросам и проблемам. Думается, что путь этот приведет к созданию настоящих художественных и общественных ценностей в драматургии.

Роль драматургов в советской общественности огромна. С приходом нового зрителя, с привлечением в театр широких пролетарских масс, с приходом, с другой стороны, и театра в рабочие аудитории значение пьес и автора вырастает чрезвычайно. Молодая драматургия отлично сознает всю ответственность лежащей перед ней задачи и работает с твердой уверенностью в общественном значении своего дела.

Об'единения драматургов не только не распались, но, наоборот, теснее сблизились между собой и вошли в актив Московского общества драматических писателей и композиторов, основанного еще Островским и теперь возглавляемого молодой драматургией. Московское общество явилось одним из первых застрельщиков кампании по улучшению положения литераторов и авторов публично исполняемых произведений и регулированию их правового положения.

В частности, посещение т. Рыкова делегацией от общества драматургов явилось толчком к созданию комиссии по улучшению положения литераторов при Совнаркоме СССР под председательством т. Крижанновского. В работах этой комиссии Московское общество принимает самое активное участие.

Московское общество создало издательство для печатания произведений своих членов, при нем работает постоянно семинарий по драматургии под руководством В. Н. Волькенштейна для начинающих товарищей. Многочисленные диспуты и доклады освещают события и проблемы сегодняшнего дня.

Так живет и работает молодая советская драматургия.

Виталий Зак.

Кино за месяц

(Письмо из Москвы).

Война Алой и Белой Розы, сиречь Совкино и ВУФКУ, наконец, закончена. Эта война, как известно, тянулась очень давно и сводилась к борьбе за прокат. Как и всякая склока (а иначе, как ведомственной склокой, это назвать нельзя), и эта ссора приводила к совершенно комическим положениям. Картины, выпускаемые Совкино, не шли на Украине, а картины ВУФКУ не показывались в Москве.

Дело дошло до того, что «Броненосец Потемкин» не был показан Украине, так как ВУФКУ нашла эту фильму идеологически невыдержанной. С другой стороны, Совкино вынуждено было покупать картины ВУФКУ чуть ли не через заграничных посредников.

Как бы то ни было, теперь мир подписан и мы рискуем увидеть наши экраны заполненными украинскими картинами, которых Москва не видала уже давно.

Наши экраны сейчас полны заграничной дрянью, вроде пресловутой «Испанской танцовщицы». Эта картина, тщательно разрекламированная, ничто иное, как состязание героини Негри с Пикфорд. Как только Пикфорд выпустила «Розиту», Полла Негри выпустила «Танцовщицу»; тот же сюжет «Розиты», но ухудшенный. Хуже и либретто, хуже и игра, хуже и постановка.

Люди, видавшие эту картину заграницей, добавляют, что неудачный перемонтаж и невероятные надписи совкиновцев убили все те проблески интереса, которые были в этой картине.

Не лучше и приключенческий, абсолютно бессюжетный «Спид», выпущенный сейчас на экран. Про него уже ходит острота: уж если на экране «Спид», так публика-то спит и подавно.

Из собственных картин Совкино выброшены «Декабристы». Эта запоздалая историческая хроника об'единила, кажется, всех зрителей и критиков на отрицательном отношении к себе. Всеми отмечается театральщина и скука.

В такой тусклой действительности разрешите говорить о картинах не на экране, а на фабриках.

Целый ряд картин выпускается сейчас «Межрабпом-Русь».

В ближайшие дни выходит в прокат «41-й», постановка Протазанова. Это —крепко сделанная картина по повести Б. Лавренева.

Одновременно выпускается «Хромой барин», в постановке К. Эггерта, по роману Толстого.

В Петровском парке, на месте сгоревшей фабрики Межрабпома, стоит колоссальный подлинный ледяной дом. Это—макет для с'емок фильма по роману Лажечникова. Я не знаю, во что выльется картина, но зрелище этого дома—зрелище импозантное. Глыбы льда. Деревянная стройка, обтянутая полотном и марлей, густо залитая водой и солью, в замерзшем виде,—все это переносит нас к временам Бирона.

На фабрике Межрабпома, где когда то был ресторан «Яр», сейчас заканчивается Барнетом картина «Девушка с коробкой». Это—современная советская комедия, трактующая о том, как одной модистке в счет зарплаты владельцем шляпного магазина была выдана облигация выигрышного займа, которая и выигрывает.

Одновременно на той же фабрике снимается Игорь Ильинский в картине «Поцелуй Мери Пикфорд». Как известно, все кадры с Мери и Дугласом были засняты во время их приезда, теперь заканчиваются кадры с Ильинским и после этого картина будет выпущена в прокат. Помимо того, что это первая картина русского производства с Мери и Дугласом, интересно еще отметить, что это—первая картина в мире, где играют одновременно и Дуг, и Мери.

Госвоенкино помимо коротк

К открытию центрального шахматного клуба

На-днях открывается центральный показательный шахматный клуб. Вопрос о нем, выдвинутый жизнью уже давно и получивший особенную остроту в связи с небывалым интересом к шахматной игре после Московского международного турнира, до сих пор оставался открытым, в виду того, что все усилия в этом направлении со стороны шахсекции ТСФК разбивались о невозможность найти подходящее помещение — самостоятельное или при существующих рабочих клубах.

Ныне это единственное препятствие преодолено: помещение найдено, отремонтировано, оборудовано всем необходимым — вплоть до библиотеки и читальни. Благодаря коллективным усилиям удалось все это сделать почти на гроши...

Какую же роль призван сыграть центр. шахм. клуб, каковы его основные задачи?

На вопрос этот считаем необходимым ответить, ибо не мало, к сожалению, раздается голосов о ненужности специального шахматного клуба, о невозможности превращения его в рассадник профессионализма и т. д. **Все подобные разговоры покоятся на непонимании условий правильного роста и развития шахматного дела, как одного из серьезных факторов культуры.**

Сотни и тысячи местных шахматистов, об'единенных в различных кружках при заводах, фабриках, воинских частях, вузах и учреждениях, требуют определенного кадра квалифицированных инструкторов - руководителей. **Положение, при котором два-три квалифицированных шахматиста разрываются на части, чтобы обслужить многочисленные кружки и одновременно нести организационную работу в шахсекциях различных проф. об'единений — как что имеет место в Тифлисе, — явно ненормально и влечет за собой понижение продуктивности работы этих немногочисленных работников и крайне медленный темп внутреннего роста и развития шахматных кружков.**

Указанным нескольким инструкторам **должны притти на смену десятки и сотни квалифицированных работников.** Последние же нуждаются в практическом ознакомлении с образцовой постановкой шахматной работы, в постоянной тренировке и серьезных состязаниях с сильнейшими шахматистами города и республики, **чтобы взять от этих сильнейших их технику, их знания, их науку и понести все это в массы.**

Далее, мы знаем, что **в состав шахматных мастеров СССР национальности Закавказья не дали до сих пор ни одного своего представителя.** Между тем, у нас имеется не мало способных, определенно талантливых шахматистов, которые имеют все данные, чтобы завоевать в недалеком будущем это звание и войти в семью советских шахматных мастеров. **Только путем участия в серьезных состязаниях, проводимых в необходимых условиях и в соответствующей обстановке, они могут выявить свои способности, свою полную силу и добиться этого звания.**

Всем известно, в каких **ужасающих условиях** протекают все наши турниры и состязания, не обеспеченные даже минимальными удобствами. Неудивительно поэтому, что сплошь и рядом решающим фактором победы или поражения шахматиста является в конечном счете не действительная его сила, а порожденные обстановкой всевозможные случайности.

Жалобы участников состязаний на совершенно ненормальные условия, в которых им приходится играть, стали обычным явлением.

При подобном положении наиболее достойные легко могут не попасть в состав участников всесоюзных турниров городов и т. под., участие в которых является для них **почти единственным** способом дальнейшего совершенствования, пробы сил со старшими и, наконец, завоевания звания советского мастера.

Основные задачи центр. шахм. клуба должны быть ясны для каждого. Отпадь не вопросы азарта, спорта и профессионализма. Открывая центр. шахм. клуб, шахсекция ТСФК ставит своей задачей **создание для шахматистов Тифлиса и Грузии необходимых условий для продуктивной работы, для развития шахматных дарований и одновременно — использование квалифицированных шахматистов Тифлиса для тех общих целей, для которых советская общественность использует специалистов и во всякой иной отрасли культуры.**

С этой точки зрения открытие центр. шахм. клуба не может рассматриваться иначе как имеющее большое общественно - культурное значение.

Ал. Петроковский.

II Крестьянский заем

Выиграли по 25 р. во всех 10 сериях.

0.992.224	1.281.368	1.466.812	1.725.485	1.120.456	1.366.474	1.608.166	1.856.424
0.993.551	1.299.688	1.477.866	1.730.208	1.123.339	1.388.671	1.615.180	1.857.744
1.014.007	1.307.491	1.496.140	1.730.377	1.152.766	1.390.337	1.615.279	1.868.834
1.016.949	1.311.245	1.508.149	1.741.041	1.156.976	1.394.024	1.615.509	1.869.941
1.031.477	1.312.155	1.541.002	1.757.163	1.165.791	1.400.247	1.616.195	1.872.876
1.042.086	1.312.384	1.557.130	1.769.520	1.171.590	1.410.110	1.621.298	1.873.325
1.042.766	1.312.785	1.566.629	1.781.348	1.178.090	1.415.545	1.624.550	1.906.307
1.054.603	1.313.029	1.571.762	1.791.053	1.183.275	1.415.907	1.627.311	1.917.369
1.058.425	1.313.673	1.571.780	1.795.349	1.201.511	1.421.285	1.682.317	1.920.571
1.062.708	1.316.789	1.576.245	1.798.647	1.202.605	1.424.349	1.684.935	1.922.394
1.068.089	1.322.486	1.582.155	1.803.404	1.206.770	1.429.059	1.656.092	1.925.811
1.069.757	1.334.016	1.588.443	1.808.813	1.233.243	1.432.729	1.656.580	1.951.809
1.071.275	1.337.574	1.588.700	1.811.019	1.233.929	1.439.815	1.657.057	1.954.024
1.080.982	1.338.408	1.591.084	1.816.331	1.237.764	1.444.073	1.657.994	1.958.316
1.086.046	1.341.324	1.592.076	1.823.660	1.239.525	1.447.171	1.669.916	1.969.061
1.103.328	1.352.501	1.597.682	1.830.517	1.252.251	1.451.576	1.669.939	1.971.161
1.103.739	1.357.868	1.598.457	1.849.004	1.252.362	1.455.282	1.693.172	1.980.656
				1.264.443	1.456.764	1.694.266	1.984.344

Баскетбол

18 марта в первом спортзале ТСФК проводится три товарищеских матча по баскетболу. В первых двух матчах встречаются женские команды, а в третьем — мужские. В 6 час. вечера Госунт играет против совторгслужащих, в 7 час. вечера состоится встреча команд союзов медсантруд и железнодорожников, а в восемь — Строители — ВШП.

РУЧНОЙ МЯЧ.

Розыгрыш весеннего первенства Тифлиса по ручному мячу начнется 27 марта. Последний срок регистрации команд — 20 марта.

ФУТБОЛ.

Регистрация футбольных команд, участвующих в профсоюзных соревнованиях весеннего сезона по футболу, продлена до 22 марта.

ОБЩЕЕ СОБРАНИЕ КАПИТАНОВ.

20 марта в 10 час. утра, в первом спорт-зале ТСФК состоится общее собрание капитанов всех профсоюзных футбольных команд Тифлиса.

«КРАСНЫЙ ФИЗКУЛЬТУРНИК».

Вышел из печати № 4 спортивной газеты «Красный Физкультурник».

ТЯЖЕЛО - АТЛЕТИЧЕСКИЕ ПЕРВЕНСТВА ГРУЗИИ.

Розыгрыш первенства Грузии по французской борьбе и поднятию тяжестей начнется в Тифлисе 9 апреля.

Шахматы

** **Баку.** При дворце физкультуры открылся центральный показательный шахматно-шашечный клуб; с открытием его шахматная жизнь заметно оживилась. В только что закончившемся турнире лучших игроков Баку первое место занял В. Макагонов, второе — Именитов.

** **Капабланка** дал недавно сеанс одновременной игры в Нью-Йорке с исключительным результатом + 42—1.

Радио заграницей

** **Сколько радиоприемников в Европе.** По данным английского журнала «Радио-Мира», в основных государствах Европы зарегистрировано следующее число радиоприемников: в Англии — 2.130.000, в Германии — 1.337.121, в Швеции — 238.000, в Чехо-Словакии — 170.000, в Дании — 114.492, в Венгрии — 53.000, в Швейцарии — 51.759 и в Норвегии — около 100.000.

** **Новая станция в Финляндии.** В Финляндии намечена постройка 25-киловаттной широковещательной станции. На постройку ассигновано правительством 8.000.000 марок. Станция будет готова в начале 1928 г.

** **Доход от радиовещания в Англии.** Британское почтовое ведомство выручило за регистрацию радиоприемников в прошлом году 784.305 ф. ст.

Новые журналы

«З. В.» получены на отзыв № 1 и № 2 журнала «Коммунистка», орган отдела ЦК ВКП (б) по работе среди работниц и крестьянок. Изд. Госиздата, цена 40 коп.

Декреты и постановления

ПОСТАНОВЛЕНИЕ № 10/125 НАРОДНОГО КОМИССАРИАТА ВНУТРЕННЕЙ ТОРГОВЛИ ЗСФСР

от 11 марта 1927 года.

(По Управлению регулирования).

О предельных ценах на подошвенный чепрак, воротки и полы.

На основании п. «в» ст. 3 постановления Зак. ПНК «О временном положении о народном комиссариате внутренней торговли ЗСФСР» от 26 июня 1924 г. и постановления наркомторга СССР от 13 января с. г., Закнаркомвнуторг в дополнение к п. 1 постановления своего от 31 августа 1926 г. за № 40/96 постановляет:

1. Установить следующие максимально - предельные оптовые отпускные цены на подошвенный чепрак 1 сорта, воротки и полы фр. вагон ст. отправления при отпуске государственными и кооперативными комиссионными предприятиями, а также акционерными обществами с преобладанием государственного капитала:

1) На полы за 1 килограмм 1 р. 32 к., за 1 пуд 21 р. 60 к.

2) На воротки за 1 килограмм 1 руб. 53 коп., за 1 пуд. 25 руб.

3) На подошвенный чепрак 1 сорта за 1 килограмм 2 руб. 87 коп., за 1 пуд 47 руб.

Примечание: При отпуске чепрака низших сортов производить следующие скидки с цен, установленных для 1 сорта: для 2 сорта — 10 проц., для 3 сорта—20 проц.

2. При оптовой, полуоптовой и розничной торговле подошвенным чепраком, воротками и полами госторгами, кооперативными организациями и частными лицами руководствоваться накладками, предусмотренными постановлениями Закнаркомвнуторга за № 40/96, от 31 августа 1926 г., и № 58/114 от 31 декабря 1926 г.

3. Установленные настоящим постановлением цены распространяются на все ранее заключенные договоры и сделки в частях, не исполненных до сего времени.

4. Уполномоченным Закнаркомвнуторга в отдельных входящих в ЗСФСР республиках иметь наблюдение за точным исполнением сего постановления.

5. Виновные в нарушении сего постановления подлежат ответственности по уголовному кодексу соответствующей республики за нарушение правил о внутренней торговле.

6. Настоящее постановление входит в силу со дня его опубликования.

Закнаркомвнуторг АТАБЕКОВ.

Нач. упр. регулирования НОВИКОВ.

ДЕКРЕТЫ И ПОСТАНОВЛЕНИЯ ГРУЗ. ЦИК.

За последние два месяца ЦИК Грузии изданы следующие декреты и постановления:

«О порядке образования и деятельности **междуведомственных комиссий**» (от 15 января, № 4).

«О порядке **утверждения и регистрации обществ**, не преследующих цели извлечения прибыли, и порядке надзора за ними» (от 15 января, № 6).

«Об изменении и дополнении ст. ст. 23, 25, 27, 28, 30, 31, 34, 36 и 118 **земельного кодекса**» (от 5 февраля, № 9).

«О передвижении **бродягов** в процессе исполнения **местных бюджетов**» (от 1 февраля, № 10).

«Об отчислении в **Тифлисские бюджеты** на 1926—27 г. отчислений от единого сельско-хозяйственного налога» (от 2 февраля, № 11).

«Об изменении редакции **22-й ст. гражданского кодекса** и о дополнении его 22¹ ст.» (от 3 февраля, № 12).

«О согласовании и разграничении взаимоотношений **главного курортного управления** наркомздрава СССР и ВСНХ СССР по вопросам курортного дела, связанным с использованием недр земли» (от 3 февраля, № 13).

«Об условиях труда **работников по найму**, выполняющих на дому у нанимателя (домашние работники) работы по личному обслуживанию нанимателя и его семьи» (от 17 февраля, № 15).

«Об утверждении и введении в действие **положения о ревизионных комиссиях** при томских исполнительных комитетах» (от 18 февраля, № 17).

«Об изменении редакции **ст. 100 уголовного кодекса**» (от 21 февраля, № 18).

«Об изменении редакции 2-ой части **103 ст. угол. кодекса**» (от 21 февраля, № 19).

«Об изменении редакции **231¹ ст. угол. кодекса** (от 21 февраля, № 20).

«Об изменении редакции **202 ст. уголовного кодекса** и дополнении его 2 ч. 203¹ ст.» (от 21 февраля, № 21).

«О передаче дел **о расторжении брака** местным отделам записей гражданского состояния» (от 27 февраля, № 23).

«Об установлении местными советами **надбавок к государственным налогам и сборам** в высших предельных размерах и о предоставлении им права устанавливать и взимать на усиление местных средств некоторые дополнительные налоги и сборы с об'ектов, не облагаемых общегосударственными налогами» (от 27 февраля, № 24).

Справочный отдел

ПАРТИЙНЫЙ ДЕНЬ.

(Извещения принимаются до 3-х час. дня).

** В субботу, 19 марта, в 8 час. веч., в Центральном кабинете агитпропработы (здание театра Руставели, 3-й этаж) АПО ТК КП (б) Г созывается **общегородское собрание руководителей всех типов школ и кружков партпросвещения.** В порядке дня **доклад т. Ионова** — «Путь крестьянства к социализму».

ВЫЗОВЫ:

** **Учраспред Горрайкома ТО КП (б) Г** предлагает явиться к т. Егорову в 3-дневный срок т.т. Барткулашвили Мих., Нарсия Г., Тевзадзе Б., Девдариани Г., Майурадзе К.

СОБРАНИЯ.

** **В химической аудитории** государственного университета 19 марта культкомиссия месткома Госунта устраивает популярную лекцию проф. Ив. Тиканадзе на тему: «Беседование мужчин и женщин и ее причины». Начало ровно в 7 час. веч.

** **Кавказское географическое общество.** 20 марта, в 12 час. дня, в пом. кавказского медицинского общества очередное публичное заседание кавказского отдела государственного русского географического общества. Доклад М. С. Фортунатова — «Обзор ихтиологических и гидрологических исследований на озере Севан».

** **В Доме работников просвещения** 18 марта, в 8 ч. веч., в ознаменование дня Парижской Коммуны, доклад проф. Сефа. После доклада кино.

** **В зале Госконсерватории** 19-го марта заслуж. проф. тиф. Гос. университета Г. Ф. Церетели прочтет лекцию на тему: «Реализм и романтизм в греческой поэзии эллинистического периода».

---

17 марта 1927 года скончался

Иван Михайлович Алиханов,

о чем извещают родных и знакомых жена Лилли Германовна с детьми, брат Константин Михайлович и сестры Ольга Михайловна Ананова, Анна Михайловна Орловская, Елена Михайловна Адельханова и Софья Михайловна Тамамшева. Вынос тела сегодня, в 3 ч. дня, из квартиры покойного по ул. Мачабели (б. Сергиевская), № 16, а оттуда на Ходживанкское кладбище. 053

Георгий Богданович Бастамов извещает друзей и знакомых о смерти незабвенного друга своего

Ивана Михайловича Алиханова.

Вынос тела сегодня, в 3 ч. дня, из квартиры покойного по ул. Мачабели (б. Сергиевская), № 16, на Ходживанкское кладбище. 054

---

16 марта, в 9 час. вечера скончался

Мстислав Львович Лопагинский,

о чем извещают знакомых и сослуживцев жена Мария Петровна, мать Мария Яковлевна, братья Борис Львович, Глеб Львович и племянник Ярослав Борисович Лопагинские. Панихида в пятницу, 18 марта, в 8 ч. веч. Вынос тела из квартиры (Вардисубанская, 30) в субботу, 19 марта, в 4 часа дня, на Новое Верийское кладбище 3915

Любовь Викторовна с детьми Еленой и Бежаном, Константин и Николай Бежановичи с супругами Тамарой Петровной и Анной Сергеевной Ениколовы извещают родных, товарищей и друзей о смерти всеми горячо любимого и незабвенного мужа и отца первых и брата и деверя остальных, провизора

Михаила Бежановича Ениколова.

Вынос покойного в воскресенье, 20 марта, в 10 ч. утра, из квартиры по ул. Квали (бывш. Артиллерийская), № 15. Погребение на Верийском кладбище. 3914

Глубоко потрясенные и убитые горем Евгения Карловна Киминчижи с малютками Котиком и Едиком, Мария Карловна и Виктория Карловна Лисовские, Юлия Карловна и Евгений Васильевич Серебренниковы с детьми извещают о душевным прискорбием родных, друзей и сослуживцев о безвременной кончине незабвенного, горячо любимого мужа и дорогого отца первых и редкого друга, зятя вторых, производителя работ Кзанского моста

Семена Ильича Киминчижи.

Вынос тела сегодня, 18-го марта, в 2 часа дня, из часовни жел.-дорожной больницы. 3905

Горем убитые доктор Лазарь Мартынович Керестеджян с женой Лесей Григорьевной и с детьми, дочери Розалия Мартыновна Керестеджян и Татьяна Мартыновна и Сергей Васильевич Никогосовы извещают родных и знакомых о смерти горячо любимой матери и бабушки

Анны Яковлевны Керестеджян,

последовавшей 17 марта с. г. после тяжкой болезни. Вынос тела в 3 ч. дня из квартиры по Музейной ул. (б. Графской) на Ходживанкское кладбище. 3924

С душевным прискорбием Мина Леоновна извещает о кончине в г. Закаталы 6 сего марта, в 10 часов утра, дорогого отца и единственного друга ее после тяжкой и продолжительной болезни и невероятных страданий провизора

Леона Давидовича Шпильберг

и приносит глубокую благодарность всем принявшим участие в ее тяжелой утрате. 3906

Утром 16 марта скоропостижно скончалась

Минадора (Мини) Дмитриевна Канделаки (урожд. Мачутадзе),

о чем извещают с глубокой скорбью родных и друзей муж Александр Иосифович Канделаки, дети Шалва, Нора и Наталия, зять Миша Чиджавадзе с детьми и невестка Нина. Панихида ежедневно в шесть час. вечера в Квашветской церкви. Вынос тела и гражданские похороны в воскресенье, 20-го марта, в 1 час. дня, на Ново-Верийское кладбище. 3910

16-го сего марта скоропостижно скончалась глубоко любимая

Минадора Дмитриевна Канделаки,

о чем с душевной скорбью извещают родных, друзей и знакомых брат Дмитрий Дмитриевич, невестка Нина Николаевна и племянник Тарнел Дмитриевич Мачутадзе. Покойница помещается в Квашветской церкви. Вынос тела и гражданские похороны в воскресенье, 20-го марта, в 1 час дня. 3917

Горем убитые Мария Аветовна, Георгий Артемьевич, Ольга и Каля, Мария Давидовна, Эличка и Наденька извещают знакомых и друзей о смерти горячо любимого мужа, отца и дедушки

Артема Григорьевича Теймуразова,

последовавшей 16 марта после продолжительной болезни. Панихида в субботу, в 5 ч. веч. Вынос тела из квартиры покойного по ул. Гоприридзе (б. Минквицевская), 11, на Ходживанкское кладбище в воскресенье, в 12 ч. дня. 3907

Госопера

Сегодня, в субботу, 19 марта, ГАСТРОЛЬ Е. А. Степановой и С. И. Мигая

ТРАВИАТА

с участием Кансбурга. Дирижер нар. арт. Палиашвили.

В воскресенье, 20 марта, во 2-й раз балет А. Эйхенвальда 1) ЖАР-ПТИЦА. 2) ПОЛЬКА ТОСКА. Готовится к постановке ЛОЭНГРИН Вагнера. 3851 0—4

ТИФЛИССКИЙ РАБОЧИЙ ТЕАТР

Русский Драмат. Театр под руководством Владимира Швейцера [Пессимист] 3852 0—4

Пятница, 18 марта, в помещении Народного дома НЕЗНАКОМКА НОРД-ЭКСПРЕССА.

Суббота, 19 марта, в помещении Малого Драмат. театра ДКАФ **Зойкина квартира**

Воскресенье, 20-го марта, в Нардоме, утренний спектакль **Без вины виноватые.** ВЕЧЕРОМ—РЕВИЗОР.

ЦИРК

под упр. засл. арт. БР. ТАНТИ Телеф. 16-67.

В пятницу, 18-го марта, ВЕЧЕР ОСОБОГО НАЗНАЧЕНИЯ атлетических достижений **МИХ. БОРИСОВА**

Много новинок!!! 46 дней чемп. БОРЬБЫ. В схватк. 4 пары: Решит. до результ.: **Н. Буль — М. Борисов. Великан Зот — Эртнер. Гурский — Яунзе. Леший — Крылов.** Вторник, 22, ВЕЧЕР администратора **МИХ. ТАДЭ.**

Читайте наши афиши!!! Адм.-рук. М. И. ТАДЭ. 3853 0-2

Мюзик-Холл

театр миниатюры и аттракциона. [Пр. Руставели, 23, под ЧЭМО]. 3922

Программа № 22 на 18, 19, и 20 марта. Исключительный ВЕЧЕР СМЕХА любимца публики арт. **СЛАВЫ КРУГОСВЕТОВА.** 1. **Благотворительный концерт в Кобеляках.** Сатира в 1 д. 2. **Кино без экрана** (смех до слез). 3. **Игривое завещание.** Комед. в 1 д. 4. Ком. дуэт **АНДРЕ и МАРИ.** 5. Выступление **КРУГОСВЕТОВА** новый репертуар („Корабли", „Золотая рыбка", нов. частушки и все по желанию публики), Конферансье **Кругосветов и Барский.** Реж. **С. Кругосветов.**

III-й ВСЕГРУЗИНСКИЙ С'ЕЗД Общества Красного Креста откроется в субботу, 19-го марта, в 12 час. дня.

В 11 час. утра того-же числа состоится заседание комфракции. Просьба к делегатам КПГ к означенному времени явиться в здание Общества Красного Креста (Крыловская ул., № 15).

Президиум Центрального Комитета Грузинского Общества Красного Креста.

3911

Наркомфин Грузии

об'являет, что заключаемые правительственными учреждениями для подведомственных им трестов с другими правительственными учреждениями договоры по централизованным заказам, выполняемым трестами, а равно документы по их исполнению подлежат оплате гербовым сбором на общем основании; в виду этого рода договоры и документы должны быть оплачены гербовым сбором в 2-х месячный срок с 14 сего марта, виновные же в неисполнении сего будут привлечены к ответственности в порядке гербового устава.

Наркомфин Грузии Мгалоблишвили.

Управляющий налоговым отделом Безирганишвили. 3904

К конкурс. в ВУЗ'ы и на аттестат зрелости готовят опытн. спец.-лекторы Ул. Калинина, № 7, кв. 12, видеть 11—1 и 3½—4½ ч. 3850 2—2

Госвес ВСНХ Грузии об'являет, что доверенность, выд. Госвесом гражданину Рейеру, Эрвину Фридриховичу, 18-го ноября 1926 г. за № 155205 аннулируется. Управляющий Госвесом ПОГОСОВ. 3903

ОПЫТ. ПОРТНИХА ищет работу поденно. Шьет дет. и дамск. Аккурат., быстро, дешево. Ул. Кипиани (б. Кипиановская), 8, кв. Коберидзе. 3925

Окончн. Париж. и Берлин. инст. **С. А. ДЫШЕЛЬ, УХОД ЗА КРАСОТОЙ ЛИЦА,** уничтож. всевоз. дефек. лица. Ул. Даниладзе (б. Саперн.), 22. 3.89 3—3

НУЖНА домашняя работница за одну приходящей с рекомендац. Пастеровская д. № 6, верхн. этаж. 3.20

УТЕР свид. Загса о браке на имя Георгия и Марии Акоповых. Сч. нед. 3648

УТЕР паспорт № 485 и регистр. карт. на имя Геворкянца Георгия. 3647

УТЕР свид. за № 680, выд. в политехникум на имя Анны Аристаковны Жиотковой. Сч. нед. 3652

УТЕР член. кн. союза комм. мун. № 6645 на имя Фатьянова Петра. Сч. нед. 3161

УТЕР учет. воин. карт № 1317 на имя Г. И. Брагинского. Сч. нед. 3649

В КИНО-ТЕАТРАХ Аполло, Арфасто, Миньон

Акц. О-во АРМЕНКИНО выпускает первую картину из жизни курдов

ЗАРЭ

Режиссер БЕК-НАЗАРОВ Оператор А. ЯПОВОЙ

В главных ролях: ТАТЕВОСЯН-ТЕНАЗИ, ГРАЧУЯ НЕРСЕСЯН, ХАЧАКЯН КАРАКАШ, М. МАНВЕЛЯН, Н. МАНУЧАРЯН, О. ГУЛАЗЯН

ПРЕССА О „ЗАРЭ":

—Бек-Назаров—первый режиссер восточных фильм, сумевший внедрить зрачек кино-аппарата в подлинный Кавказ. К его Кавказу неприменимо слово „красиво". Мрачные обычаи. Мрачные заповеди всекарающего шариата. Быт нам безвестного замкнутого народа—курдов, быт бесправных, без устали работающих женщин. Сов. Экран

—... Тов. Бек-Назаров придал фильме глубоко культурное значение. Новорожденность лет, и все интересные, живописно - патриархальные черты Закавказья нас именно отсмотрят перед буйным натиском новых идей и нового быта.

Неоценима услуга тех людей, которые сохраняют в художественных образцах черты и горечь прошлых дней. Поэтому от всей души приветствую Арменкино и талантливого Бек-Назарова с новым и победным шагом вперед. Н. Форрегер

—Хорошо играют артисты в фильме. Но наиболее яркие места массовые сцены, где действует народ толпа. В этом отношении весьма ярко показана сцена глумления над Зарэ (в день свадьбы). Здесь как будто нет „игры". Кажется, что кино-аппарат засняв действующую толпу фанатиков, толпу, пришедшую в исступление.

Мы должны приветствовать почин Арменкино и Бек-Назарова, приступивших к показу на экране действительного, неприкрашенного Кавказа.

„Известия", Б. Р—Н

— Идя на „Зарэ", мы уже заранее относились к ней недоверчиво, зная по опыту, как мала ценность обычных „ложно восточных" картин. Но первые уже кадры—прекрасные виды Алагеза—поколебали это предвзятое мнение, а затем оно и вовсе изменилось в пользу картины.

Ценность „Зарэ"—несомненна.

„РАБОЧАЯ МОСКВА"—Коллективное мнение рабочих

Преподаватель **КИВИТ** спец. в универс. и политехн. инст. по матем. и физ. Джугашвили (б. Ртищевская), 11, кв. № 6, под'езд, 3 эт. с 3—4 ч. дня. 3923 2—1

НЕОБХОДИМАЯ для женщин книга **НОВАЯ КРОЙКА**

О. Гринкевич и Л. Смирновой

В. руководительн. отдела КРОЙКИ и ШИТЬЯ в „ЖУРНАЛЕ для ХОЗЯЕК" в книге дан простейший способ **НАУЧИТЬСЯ КРОИТЬ** по новой, наглядной системе с приложением пособия для руководительниц обучением кройки.

В книге масса чертежей и руководство по шитью. Цена кн. 2 р. 75 к. с пересылкой. Высыл. при получ. стоимости или задатка 1 р. остальное наложенным платежем.

Книгоп розвоз. обычн. скидка.

Заказы и деньги высылать: Москва, 9. Проезд Худож. театра 4, магаз. быв. „ЖУРНАЛ для ХОЗЯЕК". 3909 3—1

Трест горной промышленности ВСНХ Грузии извещает, что 29 марта, в 12 ч. дня, в здании Треста по Пушкинской ул., № 3, состоятся,

ТОРГИ

на сдачу работ (без материалов) по постройке в Ткибулах для рабочих копей 5-ти жилых домов и одной бани пропускного типа с девкамерой. Со всеми техническими данными можно ознакомиться в Производственно-Техническом Отделе Треста ежедневно от 11 до 2 ч. Торги производятся подачей заявлений в закрытых пакетах с указанием суммы на каждое здание в отдельности и срока исполнения. Частные лица перед подачей заявления обязаны внести залог в размере 5 проц. заявленной суммы в кассу ТРЕСТА. 3918 2—

Текстильно-Масло-Бойно-Мыловаренный Трест (Тифлис, Ортачалы, Коммунальная, 119).

ОБ'ЯВЛЕНИЕ

На 3-е апреля с. г. назначены **ТОРГИ** на продажу принадлежащих Тресту домов, находящихся по ул. Орджоникидзе (б. Андреевской), № 75 и 77 (половина дома). Необходимые справки можно получать ежедневно с 9 ч. утра в Управлении Треста. 3916 Управление.

ГЛАВНЫЙ БУХГАЛТЕР с 15 л. торг. и коопер. ст. желает переменить место службы на выезд. Имею солид. рефер. от коопер. орг. Ленинакан, почт. к-ра, до востреб. требов. пред'яв. член. б. совторгслуж. № 3703. 3921

НУЖНА КОМНАТА для одинокого в районе 2-го и 1-го уч. по выше Трибунальной (б. Суд.), плата по согл., согл. уплатить вперед за несколько месяцев. Обращ. по адр. Трибунальная, 29, с нарад. верхн. эт. будни от 4—6 ч. веч. праздн. от 10—5 ч. в.

ПОРТНИХА прин. заказы дамск. детск. костюмы, платья и дамск. муж. нижн. белье. Ул. Пурцеладзе (б. Колубанск.), 14, ход через под'езд кв. 7. 3908

Медицинский указатель

ОБЩЕДОСТУПНЫЙ родильный приют С. И. АРАРАТОВСЕЙ ул. Пресвы (б. Большая Ванкская), № 6. Прием рожениц от 30—55 р. за роды и содержание в течение 7-ми суток. По женским болезням в сутки от 4-х до 6 руб. 3885 25—1

Н. Н. Никонов, быв. асс. Тифл. зуб. клиники докт. Невтонова и Зиккеля. Болезни зубов, дефект. пасти рта. Пр. от 11—2 час. дня и 4—6 ч. веч., кр. воскр. Уг. ул. Даниладзе (б. Саперная) и Водок. пер., № 4. 2919 30—1

Д-р Н. Вестфаль. Грибоедовская, № 15. Прием спец. по сифилису, венерическим и кожным бол. от 12 с мол. ч. до 1 с веч. ч. дня и от 5—7 ч. веч. Женщин 4—5 2769 30—4.

ГРЯЗЕЛЕЧЕБНИЦА Ахтахской грязи) В. К. ЗДАНЕВИЧ. Болезни обмена веществ, подагра, ишиас, ревматизм, опухоли ра в. проис., костн. туберкул., женские и др. бол. Прием приход. больных от 8—3. Пер. Закрадзе (бывший Карничный), № 13. Зав. д-р С. И. Апрасова-Татевова. 3775 25—1

Д-р мед. М. И. Мурадов вернулся из Москвы и возобновил прием по мочеполовым, кожным и венерич. болезням, ежедневно кроме воскрес. от 12—1 ч. утра и от 5—7 ч. вечера. Адрес: Сологлаки, ул. Джугашвили (б. Ртищевская), соб. дом № 1, напротив пожарной команды. 2978 30—1

Д-р Г. Н. ОНАНОВ. Сифилис, венер. и кож. бол. Лечение пол. бессилия. Прием больных от 9 ч. у. до 12 ч. д. и 5—8 ч. в. Женщ. 7—8 ч. веч. Ул. Кл. Цеткин (б. Елизаветинская), д. № 3. 2168 30—2

Д-р М. А. Луковецкий Сифилис, кожные и венерические болезни. Прием от 9 час. до 11 час. утра и от 5 час. до 7 час. веч-ра. Женщин от 11 час. до 12 час. дня. Ул. Даниладзе (б. Саперная), № 35 (позади б. Кад. корп.) 3270 30—3

ПРОТЕЗИСТ ЗУБ. ВРАЧ **МАШУР** в Эривани. Болезни зубов и полости рта, искусственные зубы. Запись больных от 11—1 дня и от 4—5 час. вечера. Ул. Налбандян, № 29. 2996 30—1

Д-р К. И. Джалалов. Сифилис, кожные бол. Лечем. трихиера и его последств. Пр. больн. с 8—9 ч. утра и 5—8 веч. Женщ. от 2—3 ч. Адр. ул. Камо, № 19 (б. Велик. княж.) близ памятн. Карлу Марксу [б. Воронцову]. 2168 30-1

Д-р Г. Д. ГАБИНОВ специально по сифилису, коже. и венерическ. болезн. Прием от 8—8 с пол. ч. утра и 6—8 ч. веч. Женщин 5—6 ч. веч. Ул. Мачабели, 12 (б. Сергиевская). 291 30—1

Д-р Г. Меграбьянц. Болезни легких, сердца и малярия. Искусственное горное солнце. Туберкулиз. Пневмоторакс. Рентгена и свето-электро-лечебный кабинет. ИОННО-ТЕРАПИЯ. ежед. 9—1 ч. дня и 6—8 ч. веч.; ул. Энгельса (б. Бебутовская), № 23. 1.01 30-1

Доктор медицины А. И. КАТАНЯН вернулся и возобновил прием больных по внутренним и специально по болезням желудка и кишек ежедневно утром от 10 ч. до 12 ч. и веч. от 4 до 7 час. Плехановский пр., № 27, тел. № 7-55. 2972 30-5

Д-р МАЛАЕВ по глазным болезням принимает утром от 7—8 ч., вечером от 6—7 час. в глазной лечебнице. Ул. Клары Цеткин (б. Елизаветинская), № 47. Тел. 5—90. 290 30-1

Д-р П. А. ЮЗБАШЕВ. Хирургические болезни. Туберкулез костей, суставов и желез. Прием по вторн., четв. и суббот. от 4 до 6 веч. Ул. Ниношвили, (б. Александровская), 54. 3755 25—1

Д-р И. В. Пинес. Акушерство и женск. болезни. Прием от 9 до 11 ч. утра и от 5 до 7 ч. в. Ул. Клары Цеткин (б. Елизаветинск.) № 30 2918 30—2

ЖЕНЩИНА-ВРАЧ Топурадзе-Панеева. Женские болезни и акушерство. Прием от 5—7 ч. веч. Ул. Ладо Думбадзе (б Вольяминовск.), 10, около пл. Свободы. Тел. 19-12. 3734 30-2

Д-р Л. С. Оганджанов. Специально: сифилис, венерически. и кожные бол. Прием утр. 8—1 ч. веч. 6—8 ч. Прием женщ. и детей 12—1 ч. дня. Ул. Курсантов (б. Кадетская), № 2, второй под'езд от угл. просп. Руставели. 2470 30—2

ЗУБНОЙ ВРАЧ Н. С. КЕВЕШ. Прием от 9 до 2 ч. и от 5 до 7 ч. в. Плехановский пр., 62, рядом с Главной (б. Михайл.) больницей. 3100 30-2

Д-р Х. Х. Тараканова Женские болезни, акушерство. Прием от 4—7 ч. веч. Пастеровская, 8, вход со двора, направо 2-й этаж. 3629

Д-р Я. И. Бериев Венерическ., мочеполовые, сифилис, кожные. Прием утром 9—1 веч. 5—8, для дам отдельный ход против гост. „Ной" Плехановский (бывш. Михайл. пер.), № 8. 2471 30—2

ЖЕНЩИНА-ВРАЧ Приманова-Рейзенберг. Женские болезни и акушерство. Прием от 2 до 5 ч. дня Ул. Амо [б. Ксешинская], 6. 3277 30—1

Доктор медицины Г. А. Ахвердов. Венерич. и сифилис. Утром 9—12 ч., веч. 6—8 ч. Плехановский, № 7 (у памятника б. Воронцова), вход с угла этого дома. 2770 30—4

ВОЗВРАТИЛСЯ Д-р А. Д. Шахбазян. Прием по женским, акушерству и женск. мочеполов. болезням ежедневно с 5 до 7 час. веч., кроме воскресенья, ул. Думбадзе 30 (б. Вольяминовская) 2970 30-3

Д-р Е. М. Мдзинаров просп. Руставели, № 18 (вх., ул. Пулукадзе, 5. Крузенштерн. ул.). Сифилис, венерические и кожные болезни. Прием 1—2 ч. дня и 6—8 ч. веч., женщин и детей 5—6 ч. веч. 3099 30—2

Д-р В. Г. Мурадов. Специально сифилис, венерические и кожные болезни. Прием утром 9—12, веч. 5—7. Прием женщин 12—1 ч. дня. Ул. Махарадзе, № 6. 2361 30—19

Зубной врач З. Н. МИХЕЛЬСОН. Бывш. ассистент Н. И. Камаева. Все виды золот. и искусств. работ. Прием от 9 ч. у. до 6 ч. веч. Руставели, 12, кв. 3, бывш. зуб. каб. Камаева. 3349 30—1

ГЛАЗНОЙ ВРАЧ Маевский. Плехановский пр., 51 (против главной почты). Прием от 11—2 ч. дня и от 7—8 ч. в ежедневно кроме праздничных дней 2920 30—1

Женщина-врач М. М. Алфе