ЗАРЯ ВОСТОКА

ГОД ИЗДАНИЯ 8-й

ОРГАН ЗАКАВКАЗСКОГО КРАЕВОГО КОМИТЕТА ВКП (б) и Центрального Исполн. Комитета Советов Рабочих, Крестьянских, Красноармейских и Матросских депутатов ЗСФСР.

Butun elqeterin proletariari, birleşin!
პროლეტარიანო ყველა ქვეყანისაო, შეერთდით!
Пролетарии всех стран, соединяйтесь!

РЕДАКЦИЯ И ГЛ. КОНТОРА пр. Руставели, № 8.

ТЕЛЕФОНЫ:

Редактор	9-05	Главная контора	23-31
Зав. редакцией	3-91	Экспедиция	16-73
Секретарь, инф. отд.	9-10	Прием об'явлений	26-11
Эконом. жизнь	8-04	Ночной выпуск. и типография	5-03
Парт. жизнь	8-04		
Рабочая жизнь	23-31		

ОТДЕЛЕНИЯ: в Москве—М. Дмитровка, д. 10, в Баку—проезд Кяуриаца, № 2, в Батуме—ул. III Интернационала, 33, в Эривани—ул. Абовьяна, 8, в Сухуми—ул. Октябрьской Революции, 10, Кутаисе, Гандже, Нахичевани, Степанакерте, Цхинвали.

Подписная цена на 1927 г. с доставкой и пересылкой:

ОБЩАЯ (для учрежд., орган. и частных граждан):		ЛЬГОТНАЯ (для рабочих и служащих):	
На 12 месяцев	13 р. 0 к.	На 12 месяцев	10 р.
„ шесть мес.	7 р. 25 к.	„ шесть мес.	5 р. 50 к.
„ один мес.	1 р. 25 к.	„ один мес.	1 р.

Заграницу на один год—15 долларов, шесть мес.—8 долл., на один мес.—полтора доллара. За перемену адреса—23 к.

Тариф на об'явления: Для Закавказья. За строку поверстки позади текста—80 коп., с одн. текста—1 р. 60 к. Вне пределов ЗСФСР, позади текста—1 р., 3 к. с одн. текста—3 р. Своих тарифа взимается 10 проц. на ого. При многократном печатан. скидка по согл. Об'явления принимаются по конторой от 9 до 3 ч. д., после чего взимается дополнит. 30 проц.

Цена всюду 5 коп.

СЕГОДНЯ в НОМЕРЕ

НОВОЕ АНТИСОВЕТСКОЕ ВЫСТУПЛЕНИЕ ЧЕМБЕРЛЕНА.
РАСХИЩЕНИЕ СОВЕТСКОГО посольства в Пекине продолжается.
ЗАБАСТОВКА 150.000 горняков С.-А. С.-Ш.
ВЦСПС УТВЕРДИЛ решения берлинского совещания.
IV ЗАКАВКАЗСКИЙ С'ЕЗД СОВЕТОВ.
ПЕРВЫЙ ТОМ ЗАГЗС в ТИФЛИСЕ.
ПЕССИМИСТ: «Китайские тени».

№ 1448 Тифлис, Воскресенье, 10 апреля 1927 г. № 1448

Лагерь социализма крепнет

4-ый Закавказский с'езд советов—подлинный парламент пролетарской революции — закончил свою работу. Сотни рабочих и крестьян, один за другим, на трибуне с'езда подвергли критике деятельность правительства, обсуждали практические вопросы, стоявшие в порядке дня с'езда, делясь опытом мест, проявляя огромную активность и сознательность.

Коллективная ответственность за дальнейшие судьбы советского Закавказья — этот характерный штрих красной нитью прошел через весь Закавказский с'езд. Отмечали достижения, указывали на недочеты, намечали вехи для дальнейшего продвижения вперед по пути развития производительных сил и закрепления основ Закавказской федерации. Тюрчанка из уезда Азербайджана на трибуне с'езда не говорила, как это было в первые годы советской власти в Закавказьи, о том, что она освобождена от векового рабства; она говорила о местном бюджете, о строительстве, о недочетах в деревенской работе. Женщина из захолустья Закавказья опережает женщину из самой цивилизованной европейской страны.

Активность масс на с'езде — естественное отражение того под'ема производительных сил, который мы имеем в Закавказьи за весь период советской власти, и не случайно к окончанию работ с'езда гор. Тифлис был освещен током ЗАГЭС, являющимся наилучшей иллюстрацией очередной победы Закавказской федерации на фронте социалистического строительства.

Братское единение всех национальностей Закавказья, Закавказская федерация, как политический и экономический фактор этого с'единения, сомкнутые ряды широких рабоче-крестьянских масс Грузии, Азербайджана и Армении, передовая часть интеллигенции, вставшая в одни ряды с пролетариями и крестьянством, тюрчанка из уезда Азербайджана, трактующая вопросы местного бюджета, и ослепительная энергия ЗАГЭС,—все это продукт не только установления советской системы управления страной, вместо обанкротившейся системы буржуазной демократии, но и установления в рамках советов такой формы сожительства трех республик Закавказья, истекавших в крови межнациональных распрей, которая закрепила фундамент социалистического строительства Закавказья. Форма эта — Закавказская федерация.

Были скептики, которые не верили в эту федерацию. Идея такой федерации в продолжение ряда лет не разделялась и различными кругами местной интеллигенции. И только практика работы органов Закавказской федерации, практика социалистического строительства республик, сохранявших полностью свое национальное и культурное лицо, заставила признать правильной ту форму сожительства республик Закавказья, которая зиждется на основах федеративного об'единения в Союзе с соседними советскими республиками.

4-й Закавказский с'езд подтвердил это с полной очевидностью. Речи представителей союза писателей Грузии, речи представителей грузинского университета характеризуют, с одной стороны, серьезный перелом в настроении грузинской интеллигенции в сторону активного сотрудничества с советами и **признания Закавказской федерации,** как единственно правильной формы сожительства народов многонационального Закавказья — с другой. Сомнения и колебания скептиков не нашли в практике социалистического строительства Закавказья ни подтверждения, ни оправдания. Закавказская федерация выдержала экзамен истории.

Четвертый с'езд советов завершил один из этапов в строительстве Закавказской федерации. Когда на рубеже к очередному этапу союз писателей Грузии — один из отрядов грузинской интеллигенции — устами своего представителя заявляет о готовности вместе с рабочими и крестьянами «разрушить империалистический Карфаген», о готовности служить тому, «чтобы между народами, населяющими Закавказье, установилась братская солидарность и взаимное понимание», когда представитель одной из групп писателей выдвигает лозунг не только политического и экономического единения республик Закавказья, но единения и культурных сил,—все это является демонстрацией укрепления лагеря пролетарской диктатуры, социалистического лагеря, на сторону которого переходят отряды интеллигенции. Порывающие с враждебным социализму лагерем, эти отряды отдадут свои силы, знания и таланты первому в мире пролетарскому государству.

Или на баррикадах вместе с пролетариатом, или на противоположных баррикадах — третьего пути нет! Мы приветствуем тех, кто на Закавказском с'езде советов открыто демонстрирует переход в лагерь социализма, мы предлагаем одновременно проглотить очередные горькие пилюли тем, кто организовывают «Закавказскую федерацию» в парижских кабачках и отелях.

4-ый с'езд советов Закавказья еще крепче связал братские узы всех национальностей и наметил дальнейшие вехи социалистического строительства. Впереди еще много трудностей, много преград. Коллективными усилиями, волей и энергией мы эти трудности преодолеем. Преодолеем, ибо построили такой прочный фундамент, такую крепость федеративного Закавказья, которую не способен разрушить наш классовый враг.

«Только теперь, — говорил на с'езде представитель грузинского университета профессор Кекелидзе, —заложен прочный фундамент, на котором возможны братство и солидарность всех народов ЗСФСР». Это признание является лучшим доказательством того, что на фундаменте Закавказской федерации рабоче-крестьянские массы, вместе с передовой частью интеллигенции, построят новое социалистическое здание.

Советское Закавказье сделало гигантский шаг вперед.

Британские хунхузы

Неслыханное бандитское выступление пекинского и шанхайского дипломатического корпуса империалистических держав не имеет в истории хоть сколько-нибудь похожего прецедента. Нашествие чжан-цзо-линовских и русских белогвардейских бандитов на территорию советского посольства в Пекине и консульства в Шанхае, нашествие, совершенное с прямого благословения представителей Лондона и Нью-Йорка, более того, нашествие, произведенное по инициативе самих этих господ, ими же обставленное и осуществленное руками манчжурских хунхузов и русских держиморд — есть ничто иное, как наиболее блестящее доказательство «высокого уважения к международным обязательствам». Очевидно, бесчинства в Пекине и в иностранном сеттльменте Шанхая не расходятся с понятиями Чемберлена об этом высоком уважении к международным обязательствам—раз британский министр иностранных дел до сих пор не счел необходимым воздействовать на своих прямых агентов в Китае и призвать их к порядку!

Налет британских хунхузов на сотрудников советского посольства возмутителен не только потому, что он посягнул на права, присвоенные державе, находящейся в нормальных дипломатических сношениях с северо-китайским правительством, и повлек за собой неслыханные бесчинства и издевательства над сотрудниками советского посольства, — этот наглый налет еще более возмутителен потому, что он расчитан не просто на оскорбление работников советского посольства, а значит и правительства СССР, а на самую неприкрытую провокацию разрыва дипломатических сношений с пекинским правительством. Империалисты, развязывая руки своему агенту и сатрапу Чжан-Цзо-Лину, конечно, не руководствовались исключительно желанием ограбить и оскорбить советских сотрудников, — пекинскими и шанхайскими бесчинствами они сознательно хотели нанести такое беспримерное оскорбление советскому правительству, которое решительно должно было отрезать всякие пути, позволяющие правительству СССР уладить конфликт мирным путем.

И, в самом деле, пекинские бесчинства не могут расцениваться иначе, как самый действительный повод к войне, который, при других равных условиях, и должен был привести к войне. В значительной степени прага часть европейской прессы, утверждающая, что пекинские события равносильны об'явлению войны советскому правительству. Но господа из международных кварталов, лицемерно и нагло прикрывающиеся тогой дружбы с китайским народом, а на самом деле его злейшие и непримиримые враги, провоцируя вооруженное выступление СССР в защиту своих попранных прав, забывают, что они имеют дело ни с кем иным, как именно с советским правительством, которое бодро стоит на страже интересов мира и защиты угнетенного и униженного китайского народа. Британские провокаторы и хунхузы забывают, что мерить советское правительство на свой аршин — это значит заранее вводить себя в роковое заблуждение, которое сейчас же обнаружит непростительный просчет, что советское правительство хорошо вооружено терпением и так просто не пойдет на слишком очевидную провокацию, что советское правительство, наконец, не считает британских и прочих «квартальных» и манчжурским бандитов хозяевами китайской земли, чтобы их бесчинства, хотя бы и неслыханные и наглейшие по своей форме, могли служить достаточным основанием для разрыва с китайским народом, который задыхается в тисках империализма и ведет героическую борьбу за свое раскрепощение.

Советское правительство, не без основания, может расчитывать, что реакции с ее вдохновителям, ищущим поводов к осложнениям для усиления борьбы с национально-освободительным движением, даст достойный ответ сам китайский народ, который одержал над империалистами ряд блестящих побед и теперь стремительно движется к сердцу северной реакции и ко второй цитадели международного империализма, к Пекину. Этот ответ будет роковым и для белых провокаторов и для желтых сатрапов.

Теперь уже достаточно установлено, что империалистический дипломатический корпус, вызвавший и обставивший наглое покушение на сотрудников советского посольства, действовал заведомо с расчетом спровоцировать вооруженное выступление СССР в Манчжурии против Чжан-Цзо-Лина, надеясь на то, что Япония не останется, при таких условиях, простой свидетельницей. Англо-американские дипломаты строили свои расчеты на решительное вмешательство Японии в китайские дела для укрепления позиций северной реакции и создания вернейших човодов к международной интервенции. Полунейтральная позиция Японии доставляет англо-американскому командованию немало беспокойства. Поэтому, надо было заручиться активностью Японии.

С другой стороны, британские расчеты, связанные с провокацией вооруженного выступления СССР, построены в плоскости общей борьбы с советским правительством, которую упорно ведут господа консерваторы. Это расчеты на агрессивную активность западных соседей СССР, которых Чемберлен думает использовать для нападения на СССР в случае, если последний будет вовлечен в крупные осложнения на Дальнем Востоке.

Советское правительство хорошо знает, что все симпатии китайского народа на его стороне. Оно хорошо знает, что не с пекинского правительства, не пользующегося никаким доверием и властью, и не с манчжурского сатрапа, действующего по указке империалистов в конечном счете, — должно оно требовать ответа. Это не снимает, ни в какой мере, ответственности пекинского правительства и Чжан-Цзо-Лина за происшедшие события и они ответят за них!

Рабочий класс Европы возмущен беспримерной провокацией империалистов, трудящиеся Китая ждут только момента, чтобы раздавить гидру империализма. Советское правительство хорошо знает, где надо искать врагов. На провокации оно не пойдет на радость Чемберленов. Но оно сумеет с честью защитить свое достоинство и располагает для этого достаточными средствами!

БОРЬБА ЗА ПРАВА ТРЕД'-ЮНИОНОВ

Отмена 8-час. рабочего дня в Германии

Забастовка 150.000 горняков в С.-А. С. Ш.

РЕШЕНИЕ ДЕПУТАТОВ-ТРЕД'ЮНИОНИСТОВ.

ЛОНДОН, 9-IV. (Заграт). Профсоюзная группа парламентской фракции рабочей партии постановила решительным образом бороться в парламенте и вне его против правительственного законопроекта об ограничении прав профсоюзов.

НАСТУПЛЕНИЕ ГЕРМАНСКОЙ БУРЖУАЗИИ.

БЕРЛИН, 9-IV. (Заграт). Германский рейхстаг принял закон о продолжительности рабочего дня, фактически легализирующий отмену восьмичасового рабочего дня. Закон принят 193 голосами против 184 голосов коммунистов, социал-демократов и хозяйственной партии.

СТАВКА НА ШТРЕЙКБРЕХЕРОВ.

НЬЮ-ЙОРК, 9-IV. (Заграт). Число бастующих горнорабочих в угольных районах С.-А. С. Ш. составляет 150.000 чел. Многие угольные компании пытаются наладить добычу угля с помощью неорганизованных рабочих под охраной полиции и частных сыщиков. В некоторых городах угольные компании выселили бастующих с их семьями из домов, принадлежащих компаниям.

Печать не проявляет интереса к забастовке. Торговая палата С.-А. С. Ш. заявляет, что забастовка не угрожает нормальному ходу деловой жизни, так как об'явление забастовки солидарности железнодорожниками и рабочими других отраслей промышленности мало вероятно. С другой стороны, добыча угля неорганизованными рабочими производится в размерах, гарантирующих достаточное количество угля на рынке.

ПОБЕДИЛИ ПОД РУКОВОДСТВОМ КОММУНИСТОВ.

ВАРШАВА, 9-IV. (Заграт). В Домбровье вспыхнула забастовка на предприятиях Фибнера и Гамнера. Рабочие забастовали, вопреки решению профсоюзных организаций. Забастовка вызвана увольнением администрацией делегатов рабочих. В день забастовки состоялась массовая демонстрация на территории фабрики. Конная и пешая полиция разогнала демонстрантов. Администрация фабрики вынуждена была согласиться на возвращение уволенных на работу, после чего бастующие приступили к работам.

Орган пилсудчиков «Глос Правды» заявляет, что забастовкой руководили исключительно коммунисты.

Корни пекинских событий—в Лондоне

Новая антисоветская речь Чемберлена

Посольство СССР в Пекине продолжает расхищаться

Нота т. Линде комиссару по ин. дел. Цзян-Су

«ВРАГИ» В ДОМЕ ЧЕМБЕРЛЕНА.

ЛОНДОН, 9-IV. (Заграт). Агентство Рейтера сообщает, что Чемберлен, выступая на женском митинге в Бирмингаме, заявил:

«Наши отношения с советским правительством затруднительны. Советское правительство не делает секрета из своего желания вызвать революцию во всех частях мира. К Британской империи оно относится с особой враждебностью. У нас есть полное право отказаться от дальнейших дипломатических сношений с ним. Мы этого не сделали потому, что колеблемся не столько из-за своих собственных интересов сколько потому, что всякое нарушение равновесия в мировых отношениях более резко сказывается на других нациях, положение которых не столь прочно, как наше. Тем более необходимо следить за врагами, находящимися в нашем доме».

НАЕМНЫЕ ГРОМИЛЫ ЗА РАБОТОЙ.

ПЕКИН, 8-IV. (Заграт). Китайская полиция продолжает занимать территорию советского полпредства. Арестованные советские служащие доныне не освобождены. Арестованных избивали прикладами даже на улицах, на глазах у чинов иностранных миссий, главным образом английской и американской. При обыске захватили все ценные вещи. С разрешения дипломатического корпуса грузовики вывозили из здания посольства мебель, ковры и т. д. Китайская полиция уносила с собой громадные узлы. Женщины и дети подвергались издевательствам и оскорблениям, им угрожали револьверами. Они были освобождены только к вечеру. Жены советских служащих хотели взять с собой необходимые вещи для детей, но власти не разрешили. Всю ночь продолжалась «работа». Отчетливо был слышен грохот взломов несгораемых шкафов и буфетов и неустанная работа грузовиков. Судьба арестованных неизвестна. На свидание с ними никого не допускают.

НОТА Т. ЛИНДЕ.

ШАНХАЙ, 8-IV. (Заграт). Консул СССР в Шанхае Линде отправил комиссару по иностранным делам в провинции Цзян-Су ноту, которая гласит:

«Ставлю вас в известность о позаконных враждебных по отношению к СССР актах, которые были предприняты около консульства 6 и 7-го апреля. Неизвестно по чьему распоряжению усиленный наряд полиции появился у входа в генеральное консульство 6 апреля в 6 час. вечера. Полицейские подвергли обыску лиц, приходивших в консульство и отмечали номера под'езжавших к консульству автомобилей.

Я лично указал старшине консульского корпуса на всю грубость поведения полиции и официально заявил ему, что в случае вторжения вооруженных лиц в здание консульства ответственность будет возложена не только на консульский корпус в целом, но и на отдельных его членов.

Старшина консульского корпуса заявил, что он примет все меры, чтобы урегулировать вопрос в благоприятном смысле.

В 5 часов 7 апреля прибыл новый наряд полиции, усиленный добровольческой дружиной русских, которые в свое время участвовали в бунтах против советского правительства. Мой секретарь по китайским делам был немедленно послан к старшине консульского корпуса. Последний выразил изумление, что надругательства продолжаются.

Из вышеизложенного явствует, что взятие под стражу здания консульства произведено без ведома не только китайских властей, но также и старшины консульского корпуса.

То обстоятельство, что в совершении незаконных враждебных действий участвуют русская дружина из лиц, которых мое правительство рассматривает как бунтовщиков, представляет собой умышленную враждебную политическую демонстрацию.

Категорически протестую против попыток возложить ответственность за происходящее на лиц, которые не являются официальными представителями государственной власти, а лишь подчиненными и обязанными согласовать свои действия с соответствующими представителями государственной власти.

Прошу срочно принять меры к прекращению враждебных консульству выступлений со стороны властей сеттльмента и, тем самым, укрепить дружбу узами, которыми связан китайский народ с народами СССР, не взирая ни на какие враждебные выходки».

СВОЕВРЕМЕННОЕ ВЕСЕЛЬЕ.

ПЕКИН, 8-IV. (Заграт). В день налета на помещения советского полпредства в отеле международного общества спальных вагонов, находящемся в посольском квартале, был организован карнавал с участием высших чинов иностранных миссий.

ААЛЬ «НИЧЕГО НЕ ЗНАЕТ».

ШАНХАЙ, 9-IV. (Заграт). Положение советского консульства в Шанхае пока остается без перемен. Все приходящие в консульство и уходящие из него подвергаются самому тщательному обыску; у обыскиваемых осматривают обувь, шляпы и белье. Всякий клочек бумаги внимательно прочитывается.

Так как полиция отказалась выпустить из консульства без личного обыска советского консула Линде, направлявшегося к старшине шанхайского консульского корпуса норвежскому консулу Аалю для вручения ему ноты, Линде пригласил Ааля по телефону в консульство. 7 апреля, поздно вечером, Ааль прибыл в консульство, где нота была вручена ему лично. Ааль заявил, что официально он ничего не знает (!) о полицейской блокаде консульства и не может ничем помочь в этом деле. Далее Ааль указал, что председатель муниципального совета сеттльмента, американец Фессенден, заявил, что принимает на себя полную ответственность за все мероприятия в отношении к советскому консульству. Ааль советовал членам советского консульства обратиться непосредственно к Фессендену, но Линде отказался. Ааль обещал созвать 8 апреля заседание консульского корпуса.

Юрисконсульту советского консульства, итальянскому адвокату, сегодня не было разрешено войти в советское консульство.

«ВРЯД-ЛИ ПОДВЕРГНЕТСЯ НАПАДЕНИЮ».

ШАНХАЙ, 8-IV. (Заграт). Советское консульство понижемну осаждено. В вечерних газетах опубликовано следующее сообщение:

«Согласно полуофициальным заявлениям, здание советского консульства вряд-ли подвергнется нападению, ибо в случае ареста кого-либо из русских полиция должна будет передать их местным китайским властям или временному суду, который не имеет права вынести постановления о высылке».

ПОЗИЦИЯ ГЕРМАНИИ.

БЕРЛИН, 9-IV. (Заграт). Агентство Вольфа сообщает, что, отвечая в рейхстаге на запрос о позиции, которую занял германский посланник в Пекине по отношению к мероприятиям китайской полиции против советского посольства, представитель германского министерства иностранных дел заявил:

«Германский посланник в Пекине подтверждает, что он не был уведомлен заранее о выступлении полиции, и это выступление явилось для него полнейшей неожиданностью».

РЕАКЦИОННЫЕ ДИПЛОМАТЫ.

БЕРЛИН, 9-IV. (Заграт). Комментируя сообщение о налете на советское посольство в Пекине, орган социал-демократии «Форвертс» пишет:

«Факт, что голландский посланник в качестве старшины дипломатического корпуса дал согласие на вторжение в посольство, ни в какой мере не служит оправданием этого выступления, так как именно голландские дипломаты являются большей частью наиболее реакционными».

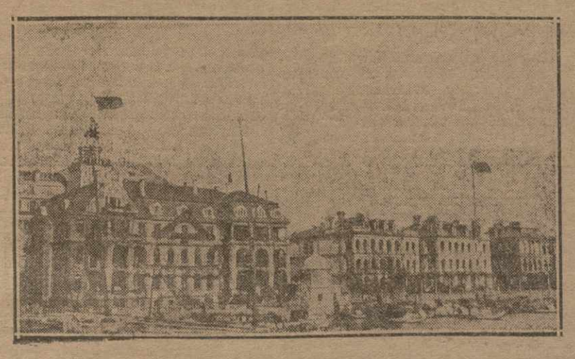

Здание советского посольства в Шанхае

ВЦСПС утвердил берлинские решения

МОСКВА, 9-IV. (Заграт). 8 апреля на заседании президиума ВЦСПС был заслушан доклад т. Томского о заседании англо-русского комитета единства, состоявшемся 29 марта — 1 апреля в Берлине.

«Принятые постановления, — сказал тов. Томский, — указывают на готовность англо-русского комитета сделать все возможное для укрепления дружественных отношений пролетариата СССР и Великобритании и для осуществления международного профсоюзного единства».

Президиум ВЦСПС постановил утвердить решения, принятые на берлинском заседании англо-русского комитета, и действия делегации ВЦСПО признать правильными.

Германские кредиты СССР увеличены

БЕРЛИН, 9-IV. (Заграт). **Агентство Вольфа сообщает, что рейхстаг принял законопроект о дополнительном гарантировании экспортных операций с СССР на сумму 23,5 мил. марок.**

Избирательные приемы австро-марксистов

ВЕНА, 8-IV. (Заграт). ЦК австрийской компартии обратился к ЦК социал-демократической партии с открытым письмом, в котором заявляет протест против применяемого социал-демократами террора по отношению к коммунистам в кампании по выборам в австрийский парламент. В письме приводятся факты, свидетельствующие, что **социал-демократы, не препятствуя избирательным собраниям буржуазных партий, срывают коммунистические избирательные собрания и терроризируют докладчиков и партийных работников компартии.**

ОТСТАВКА ПЕКИНСКОГО ПРАВИТЕЛЬСТВА

Державы не могут столковаться о ноте

Империалисты удваивают военные силы

ВНЕ СВЯЗИ С НАЛЕТОМ.

ПЕКИН, 8-IV. (Заграт). **По сообщениям газет, пекинское правительство подало в отставку. Подчеркивается, что отставка не стоит в связи с налетом на советское посольство и что нота протеста, отправленная поверенному в делах СССР, составлена Веллингтоном Ку.**

«ДЕЙЛИ ТЕЛЕГРАФ» ОБ'ЯСНЯЕТ.

ЛОНДОН, 8-IV. (Заграт). В об'яснение задержки отправки державами ноты национальному правительству по поводу пекинских событий, «Дейли Телеграф» пишет:

«Согласовать взгляды трех держав оказалось труднее, чем предполагалось. Японцы вначале настаивали, чтобы нота не содержала угроз, имеющих характер мести, однако, затем позиция Японии стала «более твердой», хотя японское правительство доныне не соглашается требовать от национального правительства публичных извинений за оскорбление флагов держав».

Газета подчеркивает, что в английских кругах не считают целесообразным присоединение других держав к предполагаемому дипломатическому выступлению Англии, С.-А. С. Ш. и Японии, ибо это еще более ослабит форму и содержание ноты.

ЕДИНОДУШНОЕ РЕШЕНИЕ.

ТОКИО, 8-IV. (Заграт). **Конференция всех командующих иностранными военными силами в Китае приняла постановление, что каждая держава должна удвоить свои военные силы в Пекине и Тян-Цзине.**

АМЕРИКАНСКАЯ ПЕХОТА.

НЬЮ-ЙОРК, 8-IV. (Заграт). Из Сан-Диего отправлен в Шанхай отряд американской морской пехоты в 1.500 чел. с артиллерией и аэропланами.

В Сан-Диего мобилизуется другой отряд морской пехоты в 1.500 чел. для отправки в Тян-Цзин.

ЕЩЕ ЭСКАДРИЛЬЯ.

ЛОНДОН, 9-IV. (Заграт). Агентство Рейтера сообщает, что на военном аэродроме близ Рамсгейта получен приказ об отправке одной эскадрильи военных аэропланов в Китай.

МОРСКИЕ СИЛЫ ДЕРЖАВ В ХАНЬКОУ.

НЬЮ-ЙОРК, 8-IV. (Заграт). По сообщению американского консула в Ханькоу, там сосредоточены сейчас 8 японских, 6 английских, 4 американских, 2 французских и 1 итальянское военное судно.

КЛЕЙМЕННЫЕ ДОМА.

ЛОНДОН, 8-IV. (Заграт). Официальное радио сообщает, что командующий английск. крейсером, стоящим в Вуху, получил от комиссара по иностранным делам при национальных войсках просьбу представить список домов, принадлежащих английским и американским гражданам, с целью обеспечить безопасность их путем особых наклеек. Просьба была выполнена.

СОЛДАТЫ — В БАРАКАХ, ОФИЦЕРЫ — В ОТЕЛЯХ.

ШАНХАЙ, 9-IV. (Заграт). Английская печать выражает резкое недовольство неосмотрительностью военных властей, проглядевших распространение листовок среди английских газет. **В листовках подчеркивается разница положения солдат, живущих в бараках несмотря на холодную погоду, и офицеров, размещенных в отелях.**

На провокации мы не поддадимся

ИЗ ПЕРЕДОВОЙ «ИЗВЕСТИЙ». 9 АПРЕЛЯ.

МОСКВА, 9-IV. (Рад. «З. В.»). В связи с событиями в Пекине и Шанхае «Известия» пишут:

«Налет, произведенный в Пекине, и блокада советского консульства в Шанхае не только связаны между собой, но представляют собою осуществление какого то общего плана. Фактический исполнитель налета и не мог действовать на неприкосновенной территории так называемого дипломатического квартала иначе, как с ведома и согласия главы дипломатического корпуса, голландского посланника Удендейка, который, по утверждению некоторых органов европейской прессы, был в данном случае подставным лицом Англии.

Нет никакого сомнения в том, что руководители налета имели вполне ясную задачу, заключавшуюся в провоцировании СССР на какой либо шаг, который мог бы развязать им руки для открытой интервенции в Китае. Однако, СССР дал уже не мало примеров того, что в необходимый момент нервы его оказываются сильнее нервов тех, которые расчитывают на панику, необдуманные поступки и потерю спокойствия. Весьма вероятно, что руководители налета надеялись найти «доказательства» вмешательства во внутренние дела Китая, мечтая отыскать таинственный микроб, который является возбудителем китайской революции, при чем не исключено, что будут пущены в ход испытанные средства фальсификации и подлоги.

Совершенно бесполезно протестовать перед Чжан-Цзо-Лином, который, судорожно цепляясь за последние возможности удержаться в столице Китая, не способен уже отвечать за собственные поступки. Перед неизбежным своим падением он готов идти на преступления, способные лишь ускорить его конец.

Общественное мнение СССР проявляет величайшее негодование и возмущение по поводу насилия, совершенного в Пекине. Мы заявляем протест перед лицом, тех, которые вдохновили Чжан-Цзо-Лина на это преступление. Мы сохраним за собой право повторить этот протест вновь, когда будет установлен точный адрес, по которому протест может быть послан. На провокации мы не поддадимся. Когда выяснится полная картина, мы сумеем сделать нужные выводы».

„Нелегальная литература"

Рис. Надарейшвили.

После обыска в Дальне-Вост. банке все банковские книги увезены в полицейское управление.

(Из телеграмм).

Китайские тени

Помню из старых манчжурских впечатлений: китайский городок Фу-Цзя-Цзин, узкие китайские улицы, на которых, как нигде в мире, кишит человеческое множество, звон вывесок, золотые драконы и качающиеся в сумраке фонари китайского театра...

Здесь идет всегда одна и та же пьеса — мифологические подвиги манчжурского героя, завоевателя, который в ослепительно - богатом историческом костюме поет высоким, непереносимым для нашего уха, фальцетом о баснословных своих победах. Бутафор, одетый в черное, бесшумно появляется всегда в самый нужный момент и с непроницаемым лицом протягивает манчжурскому генералу классический меч...

Публика, сидя в ложах и внизу за грубыми столиками, пьет чай и щелкает орехи, не отрываясь от захватывающего зрелища.

Не перенеслось-ли действие этой старинной сцены в Пекин, на театр «высокой политики»? Манчжурский реакционный герой, манчжурский генерал Чжан-Цзо-Лин, поет непереносимым для культурного уха фальцетом о баснословных своих победах над безоружными мужчинами, женщинами и детьми в советском посольстве.

Сколько избитых веревками, раненых полицейскими, арестованных и ограбленных! Какая блестящая, поистине мифологическая победа!

Но мы, знакомые с механикой старого китайского политического театра, мы хорошо знаем, что всегда в нужный момент бесшумно появляется бутафор, одетый в черный... фрак. Он с непроницаемым лицом протягивает манчжурскому завоевателю если не классический меч, то, по крайней мере, дипломатический мандат на право военного похода на мирное советское посольство...

В том, что этот таинственный бутафор участвовал в потрясающей сцене в пекинском посольстве, теперь нет уже никаких сомнений. Да он и сам этого не отрицает. Он только — на чистом голландском языке старшины дипломатического корпуса Удендейка — просит не преувеличивать его роль в пекинском спектакле. «Китайские власти, — говорят он, — превысили свои полномочия». Превысили? Следовательно, они их получили!

От кого? От господина Удендейка, от его уважаемого английского, американского, итальянского коллеги по дипломатическому корпусу в Пекине! Помните, как в «Ревизоре»:

— У нас даже вист такой составился: английский посланник, французский посланник, голландский посланник и я!..

Манчжурский герой никогда не решился бы на свои мифологические подвиги в европейском квартале, если бы у «бутафора» из дипломатического корпуса не было столь непроницаемого выражения лица перед началом позорного представления в Пекине...

В английских буржуазных гостиных на каминах, которые красноречивые пасторы называют «домашним очагом», почти всегда можно видеть экзотическое фарфоровое украшение, известное под именем «китайского болванчика».

Фарфоровый мандарин сидит на мраморном камине, поджав ноги, устремив в потолок изумрудный буддический взгляд неподвижных глаз. Но стоит дернуть сзади ниточку, как фарфоровый мандарин оживает: он начинает дергаться, вращать глазами и языком.

Мы не знаем, был-ли украшен в день нападения на наше посольство кабинет мистера Майльса Лемпсона, представителя Великобритании в Пекине, «китайским болванчиком», но кто-то дернул ниточку сзади, и мандарин из пекинского министерства иностранных дел начал дергаться, вращать глазами и языком.

— Мы получили, — бормочет невзнятно фарфоровый мандарин, — письмо от начальника полиции, что в помещении Дальне - Восточного банка хранятся не доллары, а воззвания, и что его посещают не счетоведы, а члены Гоминдана... Потом мы получили второе письмо от начальника пекинской полиции... И мы произвели обыск и обнаружили в складах советского посольства китайского профессора Ли-Тай-Чао, а также взрывчатые флаги и печати... Выражаем по поводу нашего обыска энергичный протест...

Ах, Майльс Лемпсон, нельзя же дергать так грубо и неосторожно ниточку у вашего «китайского болванчика»!

Впрочем, дело не в том или ином участнике дипломатического «виста» в Пекине. Мандат на разгром советского посольства дан «манчжурскому завоевателю» всем духом китайской политики «великих держав».

Вопрос, вопрос всемирно - исторического значения, поставлен со всей полнотой и ясностью:

— Быть или не быть колониальному рабовладению в Китае!

«Быть или не быть». Адмирал Вильямс, расстрелявший китайский город Нанкин, меньше всего похож на Гамлета, полного философических сомнений. И ничего гамлетовского не было в поведении европейского дипломатического корпуса в Пекине, когда он дернул ниточку реакционных фарфоровых мандаринов...

«От стен недвижного Китая до потрясенного Кремля» смысл пекинских событий будет угадан в их сокровенном политическом значении. «Бутафор, одетый в черное», открыто подал меч китайский контр - революции. Чемберлен взял об-руку Чжан-Цзо-Лина.

И, заметьте, с какой легкостью полетели тут ко всем чертям все эти условности дипломатического этикета и «священные» правила международной вежливости! Когда в 1918 году советская власть слегка пообеспокоила дипломатический уют в квартире румынского посланника в Ленинграде, европейская печать едва не задохнулась от ужаса перед «большевистским варварством», которое не признает самых элементарных законов международного общения.

Но теперь, когда элегантные англо-европейские дипломаты дали китайской полиции и русским белогвардейцем мандат на невероятный по дикости разгром советского представительства, — теперь эта печать цивилизованной Европы сохраняет кроткий нейтралитет!.

О, в опасную игру вы играете, господа! Китайские тени — странные и неожиданные тени... Вы складываете пальцы, чтобы показать невинного зайца, из которого можно состряпать легкое дипломатическое рагу, а на стене — неясный силуэт огромного северного медведя...

ПЕССИМИСТ.

В ПОСЛЕДНИЙ ЧАС

У АМЕРИКАНЦЕВ РЫЛЬЦЕ В ПУШКУ.

НЬЮ-ЙОРК, 10-IV. (Рад. тел. «З. В.») Шанхайский корреспондент «Юнайтед Пресс» сообщает, что американские добровольцы также участвуют в окружении здания советского консульства в Шанхае.

САККО И ВАНЦЕТТИ БУДУТ КАЗНЕНЫ.

НЬЮ-ЙОРК, 10-IV. (Радио-тел. «З. В.»). В штате Массачузетс официально об'явлен смертный приговор над Сакко и Ванцетти. Исполнение приговора назначено на июль, между 3 и 10 числом.

Т. ТУХАЧЕВСКИЙ В РОСТОВЕ.

РОСТОВ-ДОН, 10-IV. (Радио-тел. «З. В.»). Прибывший начальник штаба РККА Тухачевский сделал в Доме Красной армии доклад. Т. Тухачевский указал на большие достижения в деле повышения боеспособности и технического оборудования Красной армии и отметил особое значение воздушного флота СССР в деле обороны страны.

Проект тифлисской камвольно-суконной фабрики в ВСНХ СССР

МОСКВА, 9-IV. (Зактаг). При Союзном ВСНХ под председательством т. Рухимовича состоялось совещание по вопросу о пересмотре проекта камвольно-суконной фабрики в Тифлисе. Совещание постановило пересмотреть и определить стоимость строительства фабрики в целом. Техническому совету при президиуме ВСНХ поручено установить размер ассигнований, исходя из мощности предприятия в 1.000.000 метров камвольно-суконного товара и 80.000 килограммов ковровой пряжи.

После прохождения вопроса через технический совет ВСНХ Грузии предлагается немедленно возобновить строительные работы в рамках промфинплана 1926-1927 г.

Решено допустить при технологическом расчете фабрики употребление кроссредней шерсти, причем постановлено предложить ВСНХ Грузии стремиться по мере совершенствования работы фабрики заменить привозную кроссредню шерсть тем или иным видом местной шерсти такого же качества, для чего принять соответствующие меры.

Не ненависть к иностранцам, а социальное явление

Состоявшийся в Брюсселе несколько недель тому назад конгресс против колониального угнетения — явление величайшей важности, к которому необходимо вернуться сейчас, когда мы можем судить о его работах в целом. По имеющимся разоблачениям конгресса и выпущенному им воззванию мы можем судить о размахе оборонительной и наступательной коалиции, организованной присутствовавшими делегатами нескольких сот миллионов жертв колониального режима.

Как мы уже говорили в самом начале конгресса, один факт его национального состава является кардинальным событием и означает собой историческое начинание. Одно то, что представители народов Индии, Китая, Индо-Китая, Африки северной, центральной и южной, Мексики, Никарагуа, Южной Америки, Сирии, Палестины, Персии могли в самом центре империалистической Европы собраться и слиться в единый протестующий блок с представителями западных рабочих организаций, означает, что широкая идея о человеческом освобождении стала плотью, вошла в круг реальных фактов.

Если Бакинский конгресс *) только набросал недавно схему этого огромного движения, можно сказать, что Брюссельский означает потрясающий прогресс в сторону методической борьбы против эксплоатации человека человеком в целом мире.

Что особенно должно остановить наше внимание — это дух, который проникает и весь конгресс, и принятые им резолюции.

Один факт может послужить яркой иллюстрацией общего настроения участников конгресса: преобладающее место, предоставленное китайскому вопросу; незабываемые манифестации общего энтузиазма, которыми приветствовался братский союз, заключенный делегатами китайских революционеров с представителями английского рабочего класса.

Резко намечается цель Брюссельского конгресса: согласовать между собой и усилить друг через друга движение за независимость отдельных народов и эксплоатируемых и преследуемых рас; дать ему возможность в целом опереться на общую эмансипацию трудящихся. Иными словами, придать колониальному вопросу чисто экономическое и социальное значение.

Добрые апостолы колониальной системы не упускают случая изображать взрыв гнева и мятежа среди угнетенных колониальных масс, как акты «национализма и ненависти к иностранцам». Они надеются огорошить защитников этих огромных порабощенных масс подчеркиванием «расового» характера завязывающейся борьбы. Брюссельский конгресс доказал всю негодность этого софизма: для стран слабых и еще недостаточно организованных, имеющих несчастье обладать естественными богатствами, быть густо населенными человеческим резервом, способным поставлять рабочие руки и пушечное мясо, или располагать подходящими для сооружения крепостей и западней местами на мировых путях, — иностранец, прежде всего, эксплоататор. И если «туземец» колонизированной страны, доведенный до крайности, пытается освободиться от эксплоатирующего его европейца-паразита, это — не акт национального фанатизма, а социальное, по существу, явление.

И как раз наоборот — все эти незуиты, осуществляющие прямо сильного, эти защитники европейского империализма, с конца XIX столетия цинично поделившего между собою населенные местности, повсюду разыгрывающие роль хозяев, — это они режут мир на части, пытаются усилить поэтому расовый антагонизм, чтобы раз'единить угнетенных на пользу капитализму.

Понятно, конечно, что национальная независимость — первый этап к независимости социальной и политической, и что для колониальных рабов нет другого практического пути, как отказ от надувательства официального сотрудничества с заграницей и полная автономия.

Всякий колониальный народ останется хозяином тех мер, которые он, смотря по положению и обстоятельствам, хочет применить. Но великое дело эмансипации только тогда закончится победой, когда будет достигнуто об'единение между собой всех угнетенных народов и угнетаемых народностей с эксплоатируемыми трудящимися массами всего земного шара.

Вот эти два великих принципа окончательно были выдвинуты Брюссельским конгрессом. Все резолюции конгресса были приняты именно в этом широком смысле практической солидарности. Кроме того, создан постоянный орган, который будет наблюдать за выполнением пожеланий, проектов и планов, родившихся от этого ценного и грандиозного контакта правомочных носителей слова колониальных рабов.

Вот почему мы должны рассматривать Брюссельский конгресс, как действительную победу над человеческой эксплоатацией.

АНРИ БАРБЮСС.

*) А. Барбюсс имеет, повидимому, в виду происходивший осенью 1920 года в Баку с'езд народов Востока.— Ред.

Речь А. И. Рыкова на с'езде инженеров и техников

МОСКВА, 9-IV. (Зактаг). 6 апреля на всесоюзном с'езде инженеров и техников выступил т. Рыков.

«Ваш с'езд, — сказал т. Рыков, — собирается в период, когда страна приступила к осуществлению величайших хозяйственных задач, означающих целую революцию в экономической жизни страны. Правительством приняты решения о сооружении Днепростроя, Семиреченской железной дороги и громадных металлургических и машиностроительных заводов. Вся эта программа имеет задачей реконструировать хозяйство страны и перевести его на рельсы современной науки и техники.

Настоящий с'езд организованных в профсоюзы технических сил является одним из доказательств прочности советского строя. Профессиональная организация об'единила работников физического и умственного труда. Однако, еще не все сделано для того, чтобы из рабочих и техников создать одну семью. Ряд осложнений, выражающихся в так называемом «спецедстве», доныне можно наблюдать в отношениях между рабочими и техническим персоналом. Главная причина этого — отсталость и некультурность нашей страны. Нельзя скрывать, что отдельные представители технической интеллигенции не изжили полностью того отношения к работникам физического труда, в котором выросли некоторые слои технической интеллигенции в дореволюционное время. С такого рода явлениями профсоюзы борются и должны бороться с наибольшей настойчивостью и успехом».

Отметив далее необходимость повышения уровня инженерно-технических знаний в стране, т. Рыков указал на еще не вполне достаточную активность технического мира по отношению к техническим и хозяйственным проблемам, которые приходится ставить и разрешать.

«Максимальное оживление общественности, — сказал далее т. Рыков, — вовлечение специалистов всех видов и рангов в дискуссию об индустриализации и реконструкции нашего хозяйства является совершенно необходимым наряду с обязательным вовлечением в обсуждение этих вопросов широчайших рабочих масс. Техник, агроном и инженер не могут противопоставлять себя рабоче-крестьянским массам. Инженеру и технику в современных условиях необходимо стать равноправным членом рабочей семьи».

Перейдя к вопросу о материальном положении технического персонала, т. Рыков подчеркнул, что за последние 2-3 года оно значительно улучшилось. Разница в оплате квалифицированного и неквалифицированного труда, по словам т. Рыкова, в настоящих условиях совершенно неизбежна.

«Однако, — говорит т. Рыков, — слишком резкая разница в материальном положении отдельных групп населения таит некоторую опасность, так как столь необходимое для всех сближение технической интеллигенции с рабоче-крестьянской массой трудно проводить одновременно с усилением разницы в материальном благосостоянии этих слоев населения. Что касается жалоб на неурегулированность правового положения технического персонала в хозяйственно-производственной области, то эти жалобы я должен признать более справедливыми. В них нужно внести только одну поправку. Нельзя говорить о правах, умалчивая об обязанностях и ответственности. И с этой поправкой я согласен признать, что значительная часть упреков, которые делаются по этому поводу, совершенно справедливы. Упущенное в этой области необходимо как можно скорее наверстать».

В заключение т. Рыков сказал:

«Я получил на одном заседании записку, что теперь будто отношение технического персонала и интеллигенции к Октябрьской революции, партии и советам стало хуже, чем раньше. Я заявил, что это неверно (аплодисменты). Это не может быть верно, так как правительство и партия делают ряд усилий, отнюдь не безуспешных, в отношении привлечения технического персонала ко всему делу социалистического строительства. Было бы совершенно невероятно, если бы в тот период, когда мысль каждого техника и инженера должна зажечься огнем творчества, этот слой не обнаружил бы большей трудоспособности, энергии в работе и активности в разрешении всех тех технических задач и трудностей, которые стоят перед страной, и не приблизился бы в максимальной степени к рабочему классу, советам и партии». (Аплодисменты).

Протесты пролетариата в СССР

НА ВСЕУКРАИНСКОМ С'ЕЗДЕ СОВЕТОВ.

ХАРЬКОВ, 9-IV. (Зактаг). 8 апреля в театру Шевченко, где заседает всеукраинский с'езд советов, подошел 4-й украинский полк имени Дзержинского. Выделенная красноармейцами полка делегация вошла в зал заседания. **С'езд стоя встретил делегацию и устроил ей шумную овацию. Представители полка поднимаются на трибуну с винтовками в руках.**

«Мы знаем, — говорит делегат Коломеец, — **что буржуазия мобилизует силы для войны с нами, но мы сумеем сконцентрировать волю и мощь трудящихся масс, чтобы добиться победы».**

От имени с'езда отвечает т. Затонский.

«Сегодня, — сказал т. Затонский, — весь Союз обсуждал известие о подлых постучках, совершенных руками чжанцзолиновских хулиганов и слуг «цивилизованной» дипломатии империализма. Мы не боимся наших врагов. Мы уверены также в крепости Красной армии. **Все же на провокацию мы не поддадимся. Сами на войну, очертя голову, не бросимся. Знайте, красноармейцы, что вас пошлют на поля сражения только тогда, когда иного выхода не будет».**

НА ВСЕБЕЛОРУССКОМ С'ЕЗДЕ СОВЕТОВ.

МИНСК, 9-IV. (Зактаг). Весть о нападении на советское посольство в Пекине быстро разнеслась по городу и вызвала сильнейшее негодование трудящихся. Вечером многочисленные колонны демонстрантов направились к центру города. Демонстранты направлялись к зданию, где заседает белорусский с'езд советов. Выделенные демонстрантами делегации явились на заседание с'езда. Заседание было прервано. Один за другим делегаты выступали с речами возмущения и протеста против неслыханного насилия над представителями СССР в Пекине. С'езд выделил делегацию, которая направилась к ожидавшим на улице демонстрантам. С речами выступили т. т. Червяков, Адамович и др.

Резолюция.

«VIII всебелорусский с'езд советов, получив известие о насильническом нападении на посольство СССР в Пекине и на консульство в Шанхае, от имени рабочих и крестьян Советской Белоруссии заявляет категорический протест против разбойнических поступков, которые являются делом рук империалистов и их наймитов в Китае. **С'езд обращается к правительству СССР с требованием принять самые решительные шаги, чтобы прекратить дальнейшие насилия».**

По Союзу ССР

ОБСЛЕДОВАНИЕ ОПЛАТЫ ТРУДА ГОРНЯКОВ АЗЕРБАЙДЖАНА.

МОСКВА, 9-IV. (Зактаг). ЦК союза горнорабочих решил произвести обследование существующей системы оплаты труда рабочих горной промышленности в Азербайджане. Обследование зарплаты производится в целях получения фактического материала для предстоящей разработки новых тарифных сеток по различным отраслям горной промышленности.

ДЕЛО Я. РОВИНСКОГО.

МОСКВА, 9-IV. (Зактаг). ЦКК ВКП (б), заслушав дело Ровинского Якова Ивановича, по обвинению его в частых командировках по СССР и заграницу, бесцельном израсходовании государственных средств и нетоварищеском отношении к членам ВКП (б) и работникам его учреждения, постановила: **Принимая во внимание революционное прошлое Ровинского, об'явить ему строгий выговор за поступки, недостойные члена партии, и запретить ему в течение двух лет занимать ответственные партийные и советские должности.**

СООБЩЕНИЕ ИНСТИТУТА ЛЕНИНА.

МОСКВА, 7-IV. (Радио «З. В.»). В виду многочисленных запросов о причинах медленного выхода в свет томов второго и третьего издания сочинений Ленина Институт Ленина сообщает, что задержки вызваны сложной подготовительной работой, долженствующей обеспечить действительно научный характер издания, согласно резолюции XIII партс'езда. В настоящем году Институт предполагает выпустить пять томов, из которых ближайший — четвертый—выйдет в мае. Не менее шести томов будет выпущено к будущему году. Все издание будет закончено в 3-4 года.

УЗБЕЧКА БЕЗ ПАРАНДЖИ.

МОСКВА, 7-IV. (Радио «З. В.»). В Узбекистане продолжается снятие женщинами - узбечками паранджи. В Фергане состоялось несколько женских конференций, собравших тысячи узбечек. Большие женские собрания происходят в кишлаках. Около 1.500 узбечек в нескольких городах и кишлаках Ферганы сбросили паранджу.

ЭКСПОРТНЫЕ ОПЕРАЦИИ «РУССО-ТЮРКА».

ОДЕССА, 7-IV. (Зактаг). «Руссо-тюрка» отправил в Пирей из Салоники около 3.000 мешков сахара. В Стамбул грузятся сельско-хозяйственные орудия; в Александрию отправляется партия фанеры.

ТУРКЕСТАНО - СИБИРСКАЯ Ж. Д.

МОСКВА, 7-IV. (Зактаг). ОНК РСФСР постановил переименовать строящуюся железную дорогу Фрунзе — Семипалатинск Туркестано-Сибирской.

ВОЛГО - ДОНСКОЙ КАНАЛ.

РОСТОВ-НА-ДОНУ, 7-IV. (Зактаг). Состоялось заседание комитета содействия строительству Волго-Донского канала. На заседании сделано сообщение о том, что сейчас ведутся подготовительные работы по исследованию вариантов канала. Рассмотрена работа по изысканию варианта канала Вепрячкое — Сталинград. До сих пор рассмотрено уже 12 вариантов. 25 мая должен быть утвержден окончательный вариант. Намечено издание специального фильма, популяризующего Волго-Донской канал.

НОВОЕ МЕСТОРОЖДЕНИЕ ЗОЛОТА.

ЛЕНИНГРАД, 7-IV. (Зактаг). **В Казакстане партией геологического комитета на северном склоне Чингиса, близ реки Карул-Узен, открыто значительное месторождение жильного золота.**

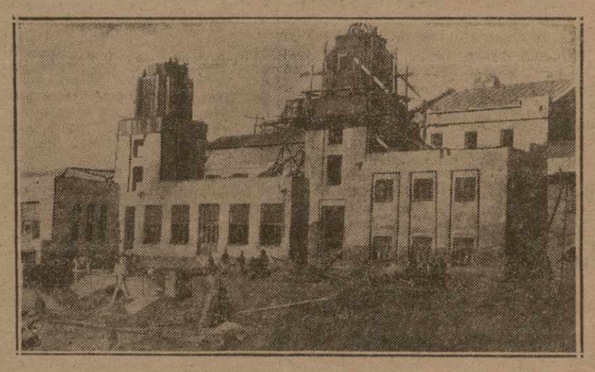

В Ленинграде у Нарвских ворот строится для рабочих дворец культуры.

ВОСТОК

Трудности экономического роста Турции

Турецкая народная партия, возглавляемая Мустафа-Кемаль-пашой, Исметпашой и другими лидерами национального движения, пашла за последние годы в рядах турецкого торгово-промышленного класса достаточные силы и потенциально мощные ресурсы для постепенного--хотя, быть может, несколько и медленного—экономического возрождения страны.

В итоге последних четырех лет современная Турция имеет бездефицитный бюджет, развивающееся и укрепляющееся сельское хозяйство, растущую *национально - турецкую* промышленность и постепенно улучшающийся баланс внешней торговли.

Европейский финансовый мир в течение последних 4-5 лет ведет бешеную атаку на турецкое правительство, стремясь всеми силами и средствами вернуть себе то исключительно привиллегированное положение, которое он создал при благосклонном покровительстве и поддержке ушедшего теперь в область прошлого султанского режима.

К правительству обращаются многочисленные представители различных трестов и финансовых группировок с предложениями концессионного характера. При более подробном и внимательном ознакомлении эти предложения оказываются содержащими в себе зачатки тех принципов и условий, которые привели в недалеком прошлом Турцию к полному политико - экономическому закабалению.

Другие концессионные предложения оказываются несерьезными, предлагаются фактически не предпринимателями, а комиссионерами, которые в дальнейшем при благоприятном для них исходе переговоров будут, несомненно, искать покупателей на только что заключенный ими контракт с турецким правительством. Железнодорожная концессия Честера оставила в Турции очень дурное воспоминание о возможности крупной финансово - экономической «поддержки» со стороны европейских и американских капиталистов.

Последние соглашения, заключенные турецким правительством с бельгийской и шведской группами на постройку железнодорожных путей и портов, также не могут быть признаны особенно блестящими. Совсем недавно обсуждался в турецкой прессе и деловых кругах вопрос о том, насколько *самостоятельны* и сильны эти группы концессионеров, насколько они независимы от европейского денежного рынка... Между тем, в начале апреля появилась в печати довольно симптоматическая телеграмма из Анторы, говорящая о том, что «турецкое правительство известило группу бельгийских концессионеров, подписавших договор о железнодорожном строительстве в Турции, о *необходимости срочно приступить к работам, которые до сих пор не начаты, несмотря на то, что предусмотренный в договоре срок начала работ близится к концу*».

Разве не видна, не чувствуется здесь настойчивая упорная атака финансовых кругов, кредиторов Турции, которые стремятся всеми мерами подорвать ее кредит в целях заставить в дальнейшем пойти молодую республику на подписание кабальных условий ликвидации государственных долгов, переговоры о которых ведутся в Париже уже свыше двух лет.

Какими иными причинами можно об'яснить также другое сообщение, только что промелькнувшее в прессе, о том, что «спиртная монополия — *единственное* в Турции *предприятие*, в которое вложены *польские капиталы* и в котором работают польские специалисты, — *обанкротилось*»?

Эти два кратких сообщения, выхваченные из ряда других аналогичных фактов, с отчетливостью указывают, с какими враждебными силами приходится бороться Турции за свою экономическую независимость и в каких трудных условиях находится развитие ее хозяйственной жизни.

Турция не отказывалась и не отказывается от привлечения иностранного капитала, но она хочет обезопасить себя от тех опасностей, которые могут возникнуть при попытке последнего занять в стране те же позиции, которые принадлежали ему в недалеком прошлом.

Однако, твердая и последовательная политика Мустафа - Кемаль - паша дает полную уверенность в том, что если турецкому национально - революционному правительству удалось в 1920-21 г.г. спасти страну от экономической катастрофы и довести ее до современного более или менее удовлетворительного хозяйственного положения, то и в дальнейшем ему удастся избавиться от угнетающей петли европейского и американского капитала, ведущего в настоящее время организованное наступление на Турцию.

Али.

Старая и новая школа в Турции

В «Нейе Фрейе Пресс» помещена интересная статья **турецкого министра народного просвещения Неджати-бея** о мероприятиях национального правительства в области школьного дела. Приводим эту в статью в сокращении.

В прошлом обучение в Турции было исключительно религиозное. Общие сведения, преподававшиеся юношеству, ограничивались познаниями в области веры, в также древней и средневековой премудростью, при чем обращалось величайшее внимание на то, чтобы в курс не вкралось ничего, противоречащего предписаниям Корана. Турецкие дети могли посещать лишь окружные школы, в которых преподавались только катехизис и основные понятия о чтении, письме и счете.

Только после революции 1908 года были проведены решительные реформы, но и тогдашнее конституционное правительство, несмотря на основание низших (нормальных) и средних школ и попытку введения современных педагогических принципов, не смогло действовать настолько решительно, чтобы освободить школу от религиозного контроля. Здесь, как и во всей турецкой жизни, только республика могла произвести коренной переворот *). Принципы, которыми турецкое республиканское правительство руководствуется при проведении программы школьного преподавания, суть: единство преподавания, исключительно светское преподавание во всех школах и, отсюда, введение единого типа светской школы, наконец, теоретический и практический метод в школах низших ступеней. Приняв принцип единства в преподавании, республика хочет обеспечить турецкому юношеству **общую, единую базу воспитания,** а введение светского преподавания позволит раз и навсегда освободить юношество от религиозного контроля.

Подчеркивая успехи новой школы, Неджати-бей указывает, что за последний год число учащихся в народных школах удвоилось, а число преподавателей возросло на 50 проц. Предположено к открытию 40 новых школ. Особое внимание уделяется ремесленным и техническим школам.

В соответствии с общей реформой, говорится далее в статье, значительные нововведения сделаны также и в области воспитания женской молодежи. Мы спокойно можем заявить, что ни в какой другой стране не было достигнуто столь быстрого и радикального переворота, как в жизни турецкой женщины. В силу жизненной необходимости, вызванной мировой войной, турецкая женщина частично проникла в общественную жизнь. Республика окончательно отмела последние препятствия, стоявшие на пути турецкой женщины, предоставив ей одинаковые с мужчиной права и возможности на образование, а также открыла ей доступ во все области труда. Число слушательниц на турецких факультетах почти равно числу слушателей — мужчин.

В заключение Неджати-бей останавливается также на физическом воспитании молодежи.

*) Разумеется, дело тут не в «республике», а в том, что религия, ставшая оплотом отживших классов в Турции, стала поперек пути национальной буржуазии, которая и постаралась нанести ей удар. **Ред.**

Индо-китайский скандал

Общественное мнение Франции все еще [illegible] «инцидентом» «индо-китайского скандала». 18 марта французская [illegible] обратилась к обсуждению запроса Утра, консерватора, депутата [illegible] (фракция [illegible]) — [illegible] Индо-Китая, заявление Кожанды [illegible] во франц. палате этим единственным депутатом). Утра — индо-китайский капиталист, глава каучукового синдиката — обвиняет губернатора Индо-

ВАРЕННЕ.

Китая, пресловутого социал-демократа Александра Варенна, во взяточничестве. По утверждению Утра, Варенн за приличную мзду предоставил некоему Майо земельную концессию на 29 лет, по цене значительно ниже ее стоимости. Ряд обвинений возводится и на чиновника управления колониями Сабатье, занимающего должность в одном из наиболее беспокойных районов Индо-Китая. Оказывается, Сабатье знал о намерениях Варенна и вначале возражал даже против них, но потом, получив обещание о награждении его орденом почетного легиона, замолчал. Утра обвиняет Сабатье также и в незаконных расстрелах колониального населения.

Министр колоний Перье постарался всячески обелить своих подчиненных и скрыть расстрелы и избиения, которые составляют основу французской колониальной системы. Перье распространялся о лучших качествах социал-демократа Варенна и утверждал, что орден почетного легиона был обещан Сабатье еще четыре года тому назад прежним губернатором Индо-Китая Мерлином.

«Индо-китайский скандал» лишь слегка приподымает завесу над французскими колониальными нравами. Два капиталиста, Утра и Майо, оспаривают друг у друга право на концессию; губернатор, социал-демократ Варенн, после получения взятки, отдает предпочтение одному из капиталистов; тогда другой выступает в палате «в защиту угнетенных туземцев».

Желая замять дело, французское правительство послало в Индо-Китай «беспристрастную» комиссию, но упрекает послать и пушки против туземцев, если это понадобится.

Ц.

Индия и Китай

Последние события в Китае стали задевать и Индию. Несмотря на данное в 1924 г. обязательство не выводить из Индии войск без разрешения индийского законодательного собрания, в Китай посланы индусские войска. Когда-же законодательное собрание предложило повременить с посылкой до рассмотрения вопроса, вице-король запретил всякие прения по этому вопросу.

Население Египта

В Египте закончилась всеобщая перепись населения, давшая итог в 14.168.756 душ. За десятилетний промежуток времени (предыдущая перепись происходила в 1917 г.) население увеличилось на 11,1 процент.

Классовая борьба внутри китайской революции и борьба против империализма

Есть два новых крупных факта в положении китайской революции: мартовский пленум ЦК Гоминдана и нанкинские события, которые будут иметь последствием новое наступление империализма на китайскую революцию. Оба эти факта—обострение внутренней борьбы в революции и усиление наступления империализма—ближайшим образом между собой связаны. Без знания того, что происходит внутри Гоминдана, нельзя понять нового поворота английской политики в Китае от примирительной ноты 18 декабря к нанкинским расстрелам. Поэтому мы начнем нашу статью с анализа той классовой борьбы, происходящей в китайской революции, которая нашла неполное и неясное выражение на мартовском пленуме ЦК Гоминдана.

РАССЛОЕНИЕ НАЦИОНАЛЬНОГО РЕВОЛЮЦИОННОГО ДВИЖЕНИЯ.

На мартовском пленуме ЦК Гоминдана выступил против военной диктатуры главнокомандующего Чан Кай-ши. С момента северного похода Чан Кай-ши об'единял в своих руках роль руководителя правительства, партии и армии. Пленум ЦК решил положить этому конец, создавая военный совет, в котором Чан Кай-ши является только одним из членов, и отнимая у него пост руководителя правительства и руководителя партии. Эти изменения могут вызвать впечатление, во-первых, будто Чан-Кай-ши имел действительно полноту власти, во-вторых, будто эта военная диктатура Чан Кай-ши уступила место руководству всеми делами революции Центральному Комитету Гоминдана. А, так как пленум ввел во все учреждения национального правительства ряд левых, то создается впечатление о каком-то коренном сдвиге налево.

Это впечатление о коренном сдвиге не соответствует действительности, хотя, несомненно, наверху произошел сдвиг влево. В чем же дело? Чан Кай-ши никогда не имел полноты власти по той простой причине, что одной революционной власти за это время создать не удалось. Революция не уничтожила еще старой власти, не разрушила ее местных органов даже в Кантоне, где Гоминдан находился у власти в продолжение пяти лет. Власть его на местах была очень призрачной. Лучшим доказательством этого факта является то, что доходы правительства в провинции, охватывающей больше 35 милл. населения, в самые высшие моменты расцвета власти не превышали 5 милл. руб. в месяц. Это доказывает, что, действительно, власти подчинена была только часть провинции. Мало того, эти доходы давались в откуп купцам, что доказывает, что даже там, где кантонское правительство подчинило себе население, оно не имело собственных податных органов, а зависело от органов старой власти—купеческой и помещичьей. В деревне на деле господствовал помещик и купец, который находился в беспрерывной борьбе с поднимающимся крестьянством.

Еще хуже дело обстоит, понятно, в новозахватых областях. Они не везде брались с боем. Целый ряд провинций попал в руки кантонского правительства таким образом, что при приближении национальной армии господствующие в данном месте милитаристы решали подчиниться, дабы избежать поражения. Тогда провинция об'являлась подчиненной революционному правительству, сменялся кое-кто в верхушке, место его занимали гоминдановские офицеры или гражданские деятели, но низовые ячейки власти не разрушали. Этого разрушения старых органов власти не происходило и тогда, когда провинция бралась с боем. После поражения военный хозяин данной области и весь его чиновничий аппарат признавали новую власть и оставались на местах. Изменения происходили только в верхушечном аппарате.

Там, где существовало сильное рабочее движение, оно вступало в бой за изменение местных властей. На этой почве происходит классовая борьба во многих частях Китая. Она пока-что привела даже к разгрому значительной части рабочих организаций. В других местах, как Ханькоу, создавалось на деле двоевластие. Профсоюзы пытаются взять под контроль фабрики, добиться ряда мер для улучшения условий труда, гражданские власти же и военные встают на защиту «легальной власти» и выступают против «имущательства со стороны». В Шанхае, разрушив старую полицию перед приходом национальной армии и захватив оружие, рабочие приступили к выполнению первой задачи революции — к уничтожению старого аппарата угнетения.

Все это указывает, что Чан Кай-ши не мог иметь действительной диктатуры. Классовая власть буржуазии и помещиков распылена на юге Китая в форме старой местной власти, но Чан Кай-ши не имел полноты власти и потому, что главный орган принуждения—армия—не находится твердо в его руках. Национальная армия выступила в северный поход с 76 тыс. штыков; это были кантонские войска, лучшая их часть представляла собой начало революционной армии. Она была более или менее подвергнута влиянию революции, распропагандирована, но это было только меньшинство кантонской армии, ибо только за последние два-три года началась ее централизация, т. е. началось сознательное стремление из ряда наемных партизанских отрядов, находящихся в подчинении у полунезависимых генералов, сделать одну армию революции. Этот процесс был не завершен, когда начался северный поход. Во время северного похода примкнул к кантонской армии ряд провинциальных армий, частью перешедших на сторону кантонцев, частью разбитых и влившихся в кантонскую армию. Самая сильная из этих новых армий — армия военного губернатора Ху-нана Тан Шен-чи, который, взбунтовавшись против У Пей-фу, заключил союз с Кантоном, что стало исходной точкой северного похода. Армия Тан Шен-чи не слабее кантонской, но, понятно, не проходила никакого предварительного воспитания и пока-что находится больше в подчинении у своего старого хозяина, чем у национального правительства. В таком же положении находится и ряд других армий.

Таким образом, мы на деле не имеем одной национальной армии, являющейся полностью орудием национального правительства, каковы бы оно ни было, или подчиненной формально главному армии. Армии являются в основном провинциальными армиями, подчиненными реально своим местным генералам, которые, подчинившись национальному правительству, имеют еще значительную долю самостоятельности и в значительной мере находятся больше в союзе с национальной властью, чем являются ее органами.

Чан Кай-ши один из этих генералов, имеющий очень серьезных конкурентов, смотрящих косо на его диктаторские стремления не потому, что они противники военной диктатуры, и не потому, что они противники буржуазной диктатуры, а потому, что они боятся за свою власть. И именно эта конкуренция генералов национальной армии помогла пока-что национальному правительству заставить Чан Кай-ши подчиниться, сдать формальные атрибуты диктатуры, к которой он стремился. В этой борьбе против попытки создать диктатуру Чан Кай-ши приняли участие более правые, чем Чан Кай-ши, элементы; например, не подлежит сомнению, что сын Сун Ят-сена, Сунь Фо, связанный с капиталистическими элементами Китая, более правый, чем Чан Кай-ши, был противником его диктатуры по той простой причине, что диктатуру военщины Сунь-Фо уже имеет на севере Китая и само собой понятно, что она ему не улыбается на юге. Правые элементы стремятся к установлению господства буржуазии, которой должна быть подчинена военная власть.

Поэтому подчинение Чан Кай-ши—мы не знаем, временно ли оно только—не означает уничтожения диктатуры и создания действительной национальной власти, а тем более левой власти. Национальная власть будет создана тогда, когда место системы равновесия генералов займет полное подчинение их правительству. Левая национальная власть будет создана, когда правительство будет представлять собой демократическую диктатуру рабочих и крестьян и когда оно будет в состоянии опираться на военный стержень из крестьянской армии, возглавленной рабочими, армии, которая сумеет подчинить себе все другие, перевоспитать их, которая покончит с тем положением, на которое жаловался Сун Ят-сен в одной из своих предсмертных речей, говоря: «Революция в Китае часто думала, что она пользуется генералами, в то время как генералы ею пользовались». Национальная революция еще не создала такой власти и решение мартовского пленума не могло ее создать по той простой причине, что революционная власть наверху немыслима без того, чтобы хотя бы в ряде решающих провинций не были созданы для нее опорные пункты.

Несмотря на это, мартовский пленум является выразителем сдвига налево, происходящего в национальном движении, и может стать рычагом для ускорения этого сдвига. Во-первых, тот факт, что Чан Кай-ши отброшен в своих диктаторских поползновениях, является результатом уже большой борьбы, происходящей в народных низах против правого крыла Гоминдана. В Ханькоу происходила демонстрация рабочих против Чан Кай-ши. Профсоюзы распространяли воззвание, в котором его называли неомилитаристом. В Чанша, столице Хунаньской провинции, происходил стотысячный митинг, требующий, чтобы власть стала твердо на почву требований рабочих и крестьян. Этот митинг послал Чан Кай-ши, уже после его подчинения, предостережение, в котором говорилось, что демонстрирующие стоят на почве интересов рабочих и крестьян союза с СССР и союза с коммунистической партией и что не потерпят никакой политики, направленной против этих элементов. Подобные движения происходили во многих других местах.

Самое важное понять почву этих движений и почву этих расслоений. Рабочее-крестьянское движение руководимое в значительной мере на деле коммунистами, развивалось, как часть национального движения, под знаменем Гоминдана. Когда правый Гоминдан, представляющий интересы буржуазии и помещиков, начал создавать штрейкбрехерские желтые профсоюзы для защиты предпринимательской прибыли, когда он, опираясь на военные организации кулаков и помещиков, начал во многих местах громить крестьянские союзы, когда центральное национальное правительство, решившись стать на сторону рабочих и крестьян, под давлением правых не решилось поставить во всем об'еме аграрный вопрос, довольствуясь на бумаге уменьшением арендной платы на одну четвертую часть,—а арендная плата в Китае чудовищно высока, она доходит, по сведениям таких знатоков вопроса, как немецкий агроном Вагнер, который был 16 лет начальником опытных станций в Китае, до 80 проц. урожая (см. книгу Вагнера «Китайское сельское хозяйство», издана в Берлине в 1920 году),—когда, наконец, в целом ряде мест гоминдановская военщина прибегла против рабочих даже к оружию, то в народных низах начал происходить перелом. Те, которые до этого времени шли вообще за национальным движением, начали разделять правый Гоминдан, представляющий интересы буржуазии и помещиков, от левого Гоминдана и коммунистов, представляющих интересы городской мелкой буржуазии, крестьян и рабочих. Благодаря этому широкому движению, были отбиты попытки Чан Кай-ши сделаться стержнем буржуазии в Гоминдане. В верхушке власти наступил сдвиг. Началось пополнение верхушки левыми гоминдановскими элементами, как Сю-Чей и Ван Тинвей и коммунистами, которые заняли посты министров труда и земледелия.

Понятно, если бы эти товарищи думали, что им удастся при помощи декретов центральной власти добиться победы, освободить крестьянина от кабальной ростовщической аренды, рабочего от той бесконечной нищеты, в которой он жил до этого времени, то история жестоко посмеялась бы над ними. Этих целей представители компартии и левого Гоминдана смогут добиться только тогда, если, опираясь на коммунистическую партию и усиленная левых гоминдановцев, как этого требовал расширенный пленум Коминтерна, они поведут рабочие и крестьянские массы на борьбу с местной властью помещиков и купцов, если они займутся серьезнейшим образом созданием рабоче-крестьянской армии.

Завоевание китайской части Шанхая очень усиливает левые течения в Гоминдане, ибо шанхайские рабочие будут стержнем революции, дадут народной массе руководителей и дадут национальной армии стойких бойцов.

АНГЛИЙСКАЯ ФАЗА БОРЬБЫ ЗА ИМПЕРИАЛИЗМ.

Меньшевики считали всегда, что классовая борьба представляет собой по существу отрицание буржуазной революции. Черезвания в своей книге, подводящей итоги 1905 года, доказывал, что революция 1905 года была разгромлена потому, что пролетариат своими забастовками опросил буржуазию в лагерь контрреволюции. Другие меньшевики не шли так далеко. Они, допуская классовую борьбу пролетариата против буржуазии в революции, требовали от него только, чтобы он довольствовался минимумом классовой борьбы. А е. добивался бы улучшения заработной платы, свободы организаций, но не посягал бы на власть буржуазной революции.

И Дан в своей известной статье, напечатанной в 1908 году в «Голосе соц.-демократа» и в теоретическом органе германской социал-демократии «Neue Zeit», заявлял, что русская революция снова поднимется на ноги, когда снова поднимется волна буржуазной демократии против царизма. Ленин выковывая жестоко эти взгляды, доказывая, что буржуазная революция является всегда выражением острейшей классовой борьбы; вопрос идет только о том, какие части буржуазии являются носителями этой борьбы: крупная ли буржуазия, не способная на данной ступени развития вообще сражаться решительно за ликвидацию старого строя, или крестьянство, городская беднота, плебейские части буржуазии. И он доказывал, что рабочему классу не по дороге с крупной буржуазией, а по дороге с плебейскими частями буржуазии, с крестьянством, с городской беднотой, и тогда борьба между крупной буржуазией и пролетариатом идет за то, кто поведет за собой мелкую буржуазию. Гегемония крупной буржуазии означает компромисс со старой властью, гегемония пролетариата означает последовательную борьбу за революционное решение исторических задач, борьбу, в которой революция будет перерастать из буржуазной в социалистическую.

Все, что Ленин говорил о буржуазной революции, применимо к тому виду национальной революции, который представляет собой национально-освободительное движение. Национально-освободительное движение в период империализма отличается от буржуазной революции вообще тем, что главным врагом в момент ближайшей победы является не собственная буржуазия, а буржуазия иностранная, захватившая в стране экономические командные высоты. Китайская буржуазия боролась до известного момента с иностранным империализмом. Она шла за национальным движением, она уплатила рабочим за шанхайские забастовки, направленные против английского империализма, ибо она надеялась при помощи нажима рабочих масс добиться уступок от своего хозяина, от иностранного империализма. Она никогда не могла себе ставить целью завершение национальной революции, ибо она не могла ставить себе целью национализацию иностранных фабрик, рудников, банков, национализацию этих рычагов экономического развития,—а в руках иностранного капитала находится ¾ китайской промышленности, банков, железных дорог,—ибо это означало бы ухудшение условий развития частного капитализма в будущем.

Мало того, если китайская буржуазия стремится к развитию частного капитализма, то ясно, что для этого она нуждается в иностранных займах. На основании же опыта русской революции она

IV Закавказский с'езд советов

ПЯТЫЙ ДЕНЬ С'ЕЗДА

Приветствия с'езду

Председатель Зак. ЦИК

Т. ЦХАКАЯ.

Перед окончанием работ с'езд заслушал приветствия от рабочих, красноармейцев, представителей интеллигенции и проч.

О готовности по первому зову правительства встать на защиту трудящихся говорили в своих речах представители Красной армии.

Интеллигенция, в лице профессоров грузинского университета, политехнического института и союза писателей Грузии, заявляет также о своей солидарности с политикой советской власти и о том, что у интеллигенции нет других путей, как путь революции.

С'ЕЗД ПРИВЕТСТВУЮТ РАБОЧИЕ ТИФЛИСА.

Первое приветственное слово представляется рабочим тифлисского депо, подносящим с'езду знамя от рабочих. С приветственным словом выступает т. Абуладзе.

— Позвольте мне, — говорит он, — от имени рабочих депо приветствовать IV Закавказский с'езд советов. В этот важный момент я не могу не отметить заслуг советской власти перед народностями Закавказья. Советское правительство под руководством коммунистической партии сумело уничтожить в многоплеменном и многонациональном Закавказьи национальную вражду и установить взаимный мир. Да здравствует советская власть! Да здравствует коммунистическая партия!

ЯРОСЛАВСКИЙ.

Сегодня мы, тифлисские рабочие, еще раз приветствуем верховный орган советской власти — IV Закавказский с'езд советов. Сегодня мы еще раз демонстрируем нашу преданность советской власти. Сегодня мы преподносим с'езду знамя — знамя доверия, знамя преданности советской власти.

Единственный путь для рабочего класса — советская власть, единственный путь для рабочих Закавказья — федерация в Закавказском масштабе.

В газетах за последние два дня мы читаем, что наших представителей в Пекине и Шанхае вызывают на очередную провокацию, идет очередной нажим на советскую власть. Но провокация не удастся. В драку мы первые не сунемся. Если же они к нам придут, — пожалуйста, отпор будет готов.

Последние слова оратора с'езд покрывает бурными аплодисментами и криками «ура».

— Преподнося наше знамя Закавказскому с'езду советов и будущему Зак. ЦИК, рабочие твердо уверены в том, что наше правительство будет итти по тому же пути, по которому оно шло, и будет укреплять мощь Закавказской федерации и строго хранить принцип пачального мира всех народов Закавказья. Мы кланяемся здесь IV с'езду, что наше знамя мы будем защищать все до последней капли крови, совместно с вами.

Тов. Ярославский вручает знамя т. Агамали-оглы.

МАРТЫНОВ.
(Красная армия).

— Разрешите приветствовать IV Закавказский с'езд советов от имени Красной армии.

С'езд заседает в тот момент, когда далеко от нас, на Востоке, наймиты буржуазии вновь подымают голову, чтобы нанести удар советской стране. Но надо помнить, что Советская страна сильна тем, что у нее есть Красная армия, такая армия, какой еще нигде не существует. Эта армия сильна тем, что она защищает трудящихся, тем, что у нее есть тыл, который ее поддерживает.

Здесь от лица всей Красной армии разрешите принести заверения в том, что она всегда готова нанести отпор империалистам.

Председатель Зак. ЦИК

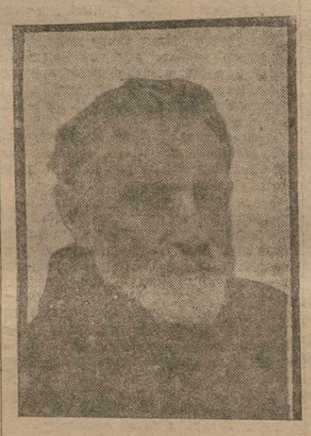

Т. АГАМАЛИ-ОГЛЫ.

Артиллеристы ждут команды около своих орудий: «огонь по мировой буржуазии! Штыки кавалерии отточены».

ОДИШАРИЯ
(Грузинская Красная армия).

— Мы хорошо знаем, какие достижения имеются у советской власти среди народностей всего Союза, в частности, в ЗСФСР.

Надежда, которую возлагают трудящиеся на советскую власть, оправдана ею под руководством коммунистической партии. Потому так дорога для нас, представителей трудящихся, власть рабочих и крестьян.

Грузинские части Кавказской Краснознаменной армии всегда готовы защитить советскую власть; если будет приказ этой власти — мы все, как один, станем на защиту социалистической родины.

С приветствием на армянском языке выступает красноармеец **Саркисов** и на тюркском — красноармеец **Кадымов.**

КЕКЕЛИДЗЕ
(проф. гос. университета Грузии).

— Университет польщен возможностью приветствовать с'езд представителей разноплеменного ЗСФСР. Несмотря на то, что народы Закавказья жили в одинаковых условиях — экономических и культурных — они, к сожалению, были раздираемы взаимной ненавистью и враждой. Только теперь заложен прочный фундамент, на котором возможно братство и солидарность всех народов ЗСФСР.

Кому же, как не университету, приветствовать подобную работу культурного строительства, работу сотрудничества разных народов Закавказья. Ведь, университет — представитель науки и знания, и он является одним из главных базисов для утверждения солидарности народов, братства между ними, потому что наука по самому своему характеру интернациональна.

Теперь мы, представители разных народов Закавказья, делающие первый опыт пересадки на родную почву приобретений этой интернациональной науки, нуждаемся во взаимной поддержке и взаимном сотрудничестве. Могу засвидетельствовать, что наш университет всегда готов всем, что имеется в его распоряжении, способствовать утверждению этой солидарности между нами и нашими соседями.

Я думаю, что все мы, представители разных университетов, будем содействовать проведению в жизнь тех начал и тех вопросов, над разрешением которых работает с'езд.

ЗАЙЦЕВ.
(Профессор ГПИ).

— Наша школа молодая, она не насчитывает и 10 лет, но, несмотря на это, она знает, как она должна работать. Профессура прилагает все свои силы для того, чтобы развернуть свою работу полностью. И в нашей школе из года в год получают образование сотни и даже тысячи новых кадров нашей молодежи.

Молодежь, находящаяся в тяжелых материальных условиях, из года в год становится все более активной и все с большей жаждой набрасывается на те знания, которые ей дает высшая школа. Делается это все и студенчеством, и профессурой в полном сознании того, что необходимо строить жизнь так, чтобы действительно сдвинуть ее со старых рельс на новые, чтобы обеспечить лучшее будущее всему человечеству и, в первую очередь, трудящимся массам.

Советская власть заботится неустанно о том, чтобы поставить школу на должную высоту. Мы твердо уверены, что в нужную минуту школа встретит поддержку в лице закавказского правительства.

Мы надеемся на то, что сумеем выполнить полностью возложенные на нас задачи. Эту надежду мы черпаем не только из того, что идем нога в ногу со всеми, неся пролетарское знамя, но и из того, что наша школа носит славное имя великого вождя революции — Ленина.

В состав делегации профессоров, приветствовавших с'езд от гос. у-та, входили проф Кекелидзе, проф. Мусхелишвили и проф. Амираджиби.

ХОЗАРАШВИЛИ.
(МОПР Грузии).

— Разрешите мне от имени грузинской организации международной

Председатель Зак. ЦИК

Т. КАСЬЯН.

помощи борцам революции, об'единяющей 80.000 членов, горячо приветствовать закавказский с'езд советов.

С глубоким негодованием наша организация протестует против последних событий в Китае.

Наша организация обещает удесятерить энергию и вместе с вами, охраняя и защищая интересы трудящихся, всегда готова итти на помощь борцам революции.

Т. КОТЕТИШВИЛИ.
(Союз писателей Грузии).

— От имени Всегрузинского союза писателей, которые об'единяют все литературные течения, разрешите приветствовать IV закавказский с'езд советов.

Разрешите напомнить, что грузинская литература имеет одну славную традицию, героическую традицию: все представители ее всегда находились рядом с трудящимися, рядом с пролетариатом. Эта традиция будет нами свято сохранена.

Сохранение этой традиции нужно, главным образом, теперь, когда весь мир разделен на две части: с одной стороны — революция, с другой — контрреволюция. Третьей стороны нет.

Революция не может быть побеждена. Она достигнет своей окончательной победы, и мы, грузинские писатели, всегда и безусловно будем вместе с нею и, если нужно будет, за революцию умрем.

Империалистический Карфаген должен быть разрушен, и он будет разрушен для того, чтобы освободить труд, чтобы освободить угнетенные классы и национальности.

Уже грядет революция в мировом масштабе. Уже угнетенный Восток пробуждается, угнетенные народы требуют своих человеческих прав. События в Китае это наилучшим образом доказывают.

Если завтра или послезавтра разразится ураган, знайте, что грузинские писатели не отстанут от тех борцов, которые готовы погибнуть во имя спасения красного знамени, во имя социализма и коммунизма. Грузинские писатели будут вместе с ними на передовых позициях.

Да здравствует братский союз закавказских народов! Да здравствуют Мировые Соединенные Социалистические Штаты!

БАРНОВ.
(Грузинский писатель).

Маститый писатель Грузии произносит приветствие на грузинском языке.

— Мы, служители искусства, — говорит он, — служим той же цели, что и вы, представители рабочих и крестьян. Мы служим тому, чтобы между народами, населяющими Закавказье, установилась братская солидарность и взаимное понимание. Наша цель — чтобы эта солидарность и взаимное понимание установились между всеми народами, между всеми трудящимися всего мира. В этой цели мы едины и призваны вместе с вами продолжать работу на благо народа.

В состав делегации союза писателей Грузии, приветствовавших с'езд, входили — **Котетишвили, Барнов, Абашели, Ингороква П., Цецхладзе и Шаншиашвили.**

Отсутствие времени лишает с'езд возможности заслушать дальнейшие приветствия: от рабочих кустарей, представителей инженеров и техников и др.

Председательствующий Миха Цхакая выражает благодарность от имени с'езда всем, приветствовавшим с'езд, и выражает надежду, что все те мысли и чувства, которые были выражены на с'езде, будут проведены в жизнь в процессе ежедневной будничной работы.

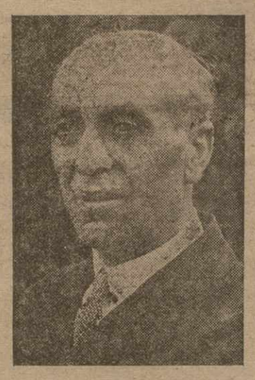

Т. ШАВЕРДОВ.
Секретарь Зак. ЦИК.

Выборы Закавказского Центрального Исполнительного Комитета

С'езд приступает к выборам Центрального Исполнительного Комитета.

В состав нового ЦИК ЗСФСР с'ездом избрано 257 членов и 143 кандид.

На IV Всесоюзный с'езд советов от ЗСФСР с'езд избирает 63 делегатов с правом решающего голоса и 20 делегатов с совещательным голосом.

Затем с'езд об'является закрытым.

I сессия Зак. ЦИК. 4-го созыва

Президиум Зак. ЦИК

Вчера в 6 часов вечера открылась первая сессия Зак. ЦИК, избранного на IV Закавказском с'езде советов.

Сессию открыл т. Миха Цхакая.

По предложению т. Караева с'езд избрал президиум в составе 25 членов и 15 кандидатов.

В президиум вошли: т. т. **Цхакая Миха, Агамали-оглы Самед, Касьян Сергей, Шаверд ов Александр, Буниат-Заде Дадаш, Багиров Мир Джафар, Гегечкори Александр, Гусейнов Мирза Дауд, Грачев, Гогоберидзе Левон, Гергишвили Григорий, Карнилян Арташес, Конушкин Иван, Иванов-Кавказский Владимир, Лукашин Саркис, Махарадзе Филипп, Мусабеков Газанфар, Мамед Касум-оглы, Назаретян Амаяк, Парушин Владимир, Стуруа Вано, Ханоян Серго, Якубов Сеид, Элиава Шалва, Маилян Вагаршак.**

Кандидаты — т. т. **Курулов Георгий, Самед-оглы Сейфи, Мраян Алексей, Торихашвили Егор, Караказов Арменак, Мзареулашвили Васо, Филиппосян Григорий, Сулейман-оглы Чобан, Ерзинкян Арамаис, Джавахишвили Адам, Барабанов, Джугели Семен, Алекпер-оглы Нусрат, Эвоян Симон, Тер-Вартанов.**

Председателями ЦИК избраны: т.т. Агамали-оглы Самед, Цхакая Миха, Касьян Сергей. Секретарем ЦИК — т Шаверд ов.

Совет Народных Комиссаров

Председателем Совета Народных Комиссаров ЗСФСР избран т. Орахелашвили Мамиа; **заместителями** — т. т. Гусейнов Мирза Давуд, Лукашин Саркис.

Народным комиссаром рабоче - крестьянской инспекции — т. Назаретян.

Народным комиссаром труда — т. Яшвили.

Народным комиссаром финансов — т. Гусейнов.

Народным комиссаром торговли — т. Бекзадян.

Уполномоченным НКПС и уполномоченным наркомвоенмора СССР в ЗСФСР — т. Элиава.

Председателем ГПУ — т. Павлуновский.

Уполномоченным НКИД СССР в ЗСФСР — т. Карклин.

Уполномоченным наркомпочтеля СССР в ЗСФСР — т. Квантагиани.

Управляющим ЦСУ — т. Григорян.

II сессия — в Баку

По предложению т. Караева постановлено **вторую сессию ЦИК созвать в Баку.**

Начальник Закводхоза

На сессии т. Караев сообщил, что начальником Закводхоза вместо т. Сердбейли назначен **т. Багиров,** Мирза Джафар.

После краткого заключительного слова т. Миха Цхакая сессия закрылась.

Правительство ЗСФСР

Посредине — председатель Совнаркома т. МАМИА ОРАХЕЛАШВИЛИ. В первом ряду сверху, слева направо — зам. председателя: т. ГУСЕЙНОВ и т. ЛУКАШИН; во втором ряду — уполнарком военмор и уполнаркомпути СССР в ЗСФСР т. ШАЛВА ЭЛИАВА и нар. ком. раб. крест. инспекции т. НАЗАРЕТЯН; в третьем ряду — наркомторг т. БЕКЗАДЯН и уполнаркоминдел СССР в ЗСФСР т. КАРКЛИН; внизу — наркомтруда т. ЯШВИЛИ, пред. ГПУ т. ПАВЛУНОВСКИЙ, уполнаркомпочтель т. КВАНТАЛИАНИ и начальник Зак. ЦСУ т. ГРИГОРЯН.

5-ый день с'езда

Вчера закончил свою работу 4-й с'езд советов ЗСФСР. Последнее заседание было посвящено принятию резолюции по докладам о дорожном строительстве, о системе с.-х. кредита и по бюджету. Прений по докладу о бюджете с'езд постановил не открывать, но т. Гусейнову было предоставлено последнее слово, и в нем он ответил на все замечания делегатов.

Кроме того, с'езд заслушал доклад секретаря Зак. ЦИК т. Шаверд ова об изменении некоторых статей конституции ЗСФСР. Изменения касались образования комиссариата торговли ЗСФСР, Государственного Политического Управления и редакции некоторых пунктов конституции.

С'езд принял резолюцию об изменении необходимых статей конституции.

Затем с'езд заслушал приветствия от рабочих тифлисского железнодорожного депо, Красной армии, государственного университета Грузии, гос. политехнического института и Всегрузинского союза писателей. Представители рабочих тифлисского депо преподнесли с'езду красное знамя.

После приветствий с'езд перешел к выборам Зак. ЦИК и делегатов на Всесоюзный с'езд советов. Зак. ЦИК избран из 257 членов и 143 кандидатов к ним. На Всесоюзный с'езд избрано 63 делегата с решающим голосом и 20 с совещательным. Этим закончились работы с'езда.

Вечером состоялась первая сессия Зак. ЦИК четвертого созыва, на которой был избран президиум Зак. ЦИК и Совет Народных Комиссаров ЗСФСР.

Доклад мандатной комиссии

По докладу мандатной комиссии на с'езде присутствует 655 делегатов; из них 544 с решающим голосом и 111 с совещательным. По отдельным республикам: из Азербайджана — 232 делегата с решающим голосом и 26 с совещательным, из Армении — 82 с решающим и 14 с совещательным, по Грузии — 230 с решающим и 71 с совещательным.

По национальности: армян — 155, грузин — 194, тюрок — 155, русских — 90, абхазцев — 8, осетин — 8, проч. — 45.

По партийности: членов и кандидатов партии — 525, беспартийных — 117, членов ЛКСМ — 13.

По социальному признаку: крестьян — 122, рабочих — 249, служащих — 284.

Среди делегатов 38 женщин.

С'езд единогласно утвердил доклад мандатной комиссии.

Международный обзор

(28 МАРТА — 10 АПРЕЛЯ).

Сейчас уже стало ясно, что попытка Англии создать единый фронт держав в Китае потерпела неудачу. Нанкинская бойня, которая по расчетам британских политиков должна была оттянуть на сторону Англии, по крайней мере, Соединенные Штаты, цели не достигла. Не удалось добиться хотя бы коллективной ноты держав, хотя бы временного единения. Министерство иностранных дел Соединенных Штатов предписало своему посланнику в Китае инструкции, **запрещающие ему предъявление ультиматума как от имени Соединенных Штатов, так и совместно от имени всех заинтересованных держав.**

Япония с своей стороны поспешила отмежеваться от «единого фронта». Представитель японского министерства иностранных дел заявил, что **Япония не собирается изменять своей мирной политики по отношению к Китаю и не намерена выступать совместно с другими державами,** хотя и решила участвовать в расследовании нанкинского инцидента. **«Китайские события,** — заявил представитель министерства, — **умышленно раздуваются некоторыми заинтересованными сторонами** (намек на Англию. С.).

Еще более недоумысленное заявление сделал Бриан в парламентской комиссии по иностранным делам. **«Франция,** — сказал он, — **отвергла отказом на предложение Англии о совместных действиях в Китае».** По словам Бриана, он счастлив, что Франция не заманена в нанкинской бомбардировке. По его словам, национальные войска всюду доказали способность обеспечить порядок. **Они обеспечили охрану иностранцев. Бриан высказался за пересмотр режима концессий.**

Не трудно видеть, что выступление руководителя французской внешней политики направлено целиком против Англии, которая старается убедить кого-то только можно, что национальные войска неспособны обеспечить охрану иностранцев, в виду чего необходима совместная интервенция держав.

Колоссальную роль в срыве единого фронта империалистов, повидимому, сыграла Япония. Если между Англией и Соединенными Штатами все же существовал «единый фронт» в течение всего-на-всего 20 минут во время бомбардировки Нанкина, если британской дипломатии удалось на некоторое время склонить на свою сторону американского посланника в Китае Мак-Муррея, то Японии еще со времени взятия Ханькоу кантонцами заняла ясную демонстративно-отрицательную позицию по отношению к военным планам Великобритании в Китае. При каждом удобном случае она старалась подчеркнуть свое несогласие с позицией Англии, а японская печать принялась даже разоблачать империалистские планы последней.

Позиция Японии, метившей в «друзья» китайского народа, оказала в последний момент большое давление на Соединенные Штаты, которые не склонны уступать роль «первого друга Китая» своей сопернице. **Нейтралитет Японии в китайских событиях окончательно исключал всякую возможность единого фронта между Соединенными Штатами и Англией,** ибо это грозило Америке не только потерей «лица» в Китае, но и, — что самое худшее, — возрастанием авторитета Японии за счет Америки. Таким образом, **в определении окончательной позиции Америки, помимо англо-американских противоречий, большую роль сыграла и позиция Японии.**

Взаимоотношения между Японией и Англией и Соед. Штатами в китайском вопросе определяются следующими моментами.

Япония заинтересована в Китае в гораздо большей степени, чем другие империалистские державы. Для Японии Китай является обширнейшим рынком, потери которого потрясет всю экономику Японии до основания. Одна только японо-китайская торговля составляет 15 процентов общего торгового оборота Японии. При этом интересы ее не ограничиваются только Манчжурией, но распространяются и на Середдинный и Южный Китай. Так, японский вывоз в 1926 г. из Манчжурии, Квантунга и Северного Китая выражался в 235 миллионов иен, а из Середдинного, Южного Китая и Гонконга — 244 мил. иен. Банковский капитал Японии в Китае составляет около 600 миллионов рублей, тогда как английский — немногим больше 100 мил. руб., а американский — всего-на-всего 19 мил. руб. Доля участия Японии в общем торговом обороте Китая растет из года в год. В 1924 г. эта доля равнялась 26,1 проц. (доля Англии с колониями — 38,2 проц.), а в 1925 г. она возрасла до 30,5 проц. (доля Англии в 1925 г. — 31,3 проц.). Как видим, в области торговли в Китае между Англией и Японией идет большое соперничество.

Но трагизм положения Японии заключается в том, что, **располагая огромными военными возможностями в Китае, она экономически слишком слаба.** Она не в состоянии экономически охватить все те области, которые могла бы заполучить с помощью военной силы. **Поэтому военная интервенция в Китае в настоящее время Японии представляется не только экономически бессмысленной, но и пагубной с точки зрения ее будущих взаимоотношений с Китаем.** Япония заняла сейчас подыскивание экономически мощного союзника, финансовыми возможностями которого она могла бы воспользоваться для дальнейшего экономического внедрения в Китай. Если бы Англия могла удовлетворить этим требованиям Японии, вполне возможно, что англо-японское сотрудничество в Китае стало бы фактом. Но Англия в финансовом отношении сейчас не так сильна, чтобы дать Японии нужные ей средства. Поэтому взгляды Японии направляются в сторону Америки. Япония нащупывает в Соед. Штатах почву насчет возможности японо-американского сотрудничества в Китае.

Америка с своей стороны не прочь сотрудничать с Японией. Перспектива сотрудничества привлекает американских политиков особенно потому, что она открывает Соед. Штатам путь в господству в Китае. **В союзе с Японией Америка надеется вытеснить Англию и в то же время она уверена, что финансовая зависимость поставит Японию в подчиненное по отношению к ней, Америке, положение.**

В последнее время японская печать ведет кампанию за улучшение японо-американских отношений. Конечно, сближение на почве сотрудничества в Китае, если оно только произойдет, вовсе не означает устранения японо-американских противоречий. Напротив, сближение будет способствовать созреванию более глубоких антагонизмов между обоими странами, что неизбежно приведет к столкновению в будущем.

Сейчас Япония ищет путей к соглашению с национально - освободительным движением. Спасая свои настоящие интересы в Китае, обеспечивая будущие и ведя борьбу с британским соперничеством, империалистская Япония пытается ужиться рядом с китайской революцией. Отсюда провал единого фронта с Англией, которую отделяет от Японии, помимо указанных экономических противоречий, еще целый ряд спорных политических вопросов (Сингапурская база, претензии Японии на Новую Гвинею, принадлежащую Австралии, недовольство японского правительства итало-английским сотрудничеством в Абиссинии, бойкот японских текстильных товаров в британских владениях Великобритании, Индии и южно-африканском союзе и т. д.).

Но, взяв курс на сотрудничество с Соед. Штатами в Китае, Япония в то же время пытается застраховать себя и от американской кабалы. Она стремится улучшить свои отношения с СССР, **чтобы, опираясь на поддержку последнего, противостоять натиску из Америки.**

Вот почему, когда Япония заговорила о китайском вопросе вкрадчивым тоном американских дипломатов, когда произошло, таким образом, сближение японской и американской точек зрения в Китае, одновременно японские дипломаты стали усиленно расшаркиваться перед нами.

Причина такого курса японской политики становится ясной хотя бы из статьи редактора еженедельника японского министерства иностранных дел «Фор-Истерн-Ревью» Бронсона Реа, который указывает, что **Япония должна сотрудничать с Соед. Штатами в тихоокеанских вопросах, но в то же время должна установить политику дружбы и взаимного понимания с СССР.** Нетрудно понять, что это последнее требование вытекает из страха Японии перед Америкой.

Таким образом, **курс Японии на Америку имеет следствием улучшение японо-китайских отношений, с одной стороны, и японо-советских — с другой.**

При огромной заинтересованности Японии в СССР блок ее с Англией становится еще менее вероятным, ибо отпадает и вопрос о японо-английском сотрудничестве на антисоветской платформе.

Таков, в общем, тот узел противоречивых англо-японских интересов, который мешает осуществлению единого империалистского фронта в Китае.

***

Но, если империалистам никак не удается сплотить свои силы для совместных действий в Китае, в рядах китайской революции наблюдается обратное явление. Постепенно выковывается единый революционный фронт для борьбы с империализмом за свободу Китая. Два документа свидетельствуют об этой работе. Это — обращение Чан Кай-ши и воззвание Ван Тин-вея и Чен Ту-сиу. Первый документ, в сущности, является признанием правого крыла Гоминдана собственного поражения. Второй документ имеет целью положить конец травле компартии и разъяснить массам, что только сплочением всех антиимпериалистских сил возможна победа национально-освободительного движения. Так как правое крыло выражает идеологию буржуазии в Гоминдане, а левое представляет пролетарские и полупролетарские элементы, то можно сказать, что **влиянию буржуазии внутри верхушки Гоминдана нанесен серьезный удар.**

Поражение буржуазного крыла верхушки Гоминдана предопределили два момента: 1) неправильная крестьянская политика, которую с прошлого года ведут правые, и 2) вовлечение в орбиту революционной борьбы такого организованного рабочего ядра, как шанхайский пролетариат.

Если борьба с крестьянством, разоружение его и, наоборот, вооружение помещиков и их наемных отрядов — минтуаней — постепенно расшатали революционный фундамент, на котором стояла военная группа Чан Кай-ши, то попытка бороться с рабочим классом путем запрещения стачек, урезывания прав профсоюзов и т. д. свалила правых лидеров. Появление на арене борьбы 500.000 шанхайских рабочих повернет Гоминдан влево, определив ближайшие этапы политики этой партии.

Очень показательна в этом отношении последняя шанхайская стачка. Она, как известно, была об'явлена с целью борьбы с Чан Цзун-чаном. С помощью судовщицкого террора последнему удалось ее временно подавить, но с приходом национальной армии она вспыхнула с новой силой. Правые гоминдановцы полагали, что с изгнанием милитаристов цель была достигнута и шанхайская стачка должна прекратиться. Но она не прекращалась, рабочие выставили ряд требований, обращенных к национальным властям. Правым должно было бы стать ясным, что рабочий класс участвует в национальном движении не ради одного только изгнания милитаристов и империалистов, но и ради улучшения собственного положения. **Вернее, рабочий класс ведет борьбу с империалистами и кантонской контр-революцией с целью добиться благоприятных условий для удовлетворения своих классовых, экономических и политических нужд.**

Этой истины не поняли или не желали понять представляющие буржуазию правые, которые поэтому не шли навстречу классовым требованиям крестьянства и пролетариата, а старались об'единить эти классы лишь под лозунгом борьбы с империализмом и милитаризмом, стараясь представить эту борьбу как самоцель, а не как средство к достижению классовых задач участвующих в борьбе сил.

Шанхайская стачка была ликвидирована лишь после того, как правительство обещало удовлетворить требования рабочих. Уже тогда стало ясно, что игра правых проиграна. Левые выставляют определенную программу, предусматривающую удовлетворение нужд крестьянства и рабочего класса. И эти классы пойдут за левым крылом. Последний пленум ЦК Гоминдана отражал постепенно складывающееся новое соотношение классовых сил внутри партии. Получив власть, левые принялись за сплочение революционных рядов. Воззвание Ван Тин-вея и Чен Ту-сиу является попыткой создания надежного левого ядра внутри партии и первым шагом к ликвидации неурядиц, ослаблявших Гоминдан.

Руководство партией и правительством перешло в надежные руки. Весь вопрос только в том, сумеет-ли левое крыло разгромить старый аппарат власти на местах и таким путем прочно утвердить свою власть.

***

В наших взаимоотношениях с Прибалтикой и Польшей, после парафирования советско - латвийского договора больших перемен не произошло. Однако, имеется несколько новых фактов, характеризующих нынешнее состояние прибалтийской проблемы. Так, мы видим, как Эстония, требовавшая откровенности у Латвии насчет переговоров последней с СССР, сама за спиной Латвии пытается о чем-то договориться с Польшей. В это же время по инициативе эстонской делегации происходит перерыв советско - эстонских переговоров «до окончания праздников»; молва же говорит, что переговоры прерваны на неопределенный срок. Вообще, поведение Эстонии, из других государств Прибалтики наиболее ценко попавшей в лапы Англии, отличается двусмысленностью и способно как у нас, так и у Латвии вызвать сомнения насчет искренности и желания Эстонии сотрудничать над разрешением проблемы мира в Прибалтике.

Со стороны Финляндии мы имеем одно новое заявление ее министра иностранных дел Войнмаа о том, что общественное мнение Финляндии благоприятно относится к заключению гарантийного договора с СССР. Нечего и говорить, что подобное бессодержательное и ни к чему не обязывающее заявление не представляет реального шага в деле разрешения вопросов, стоящих между Финляндией и СССР.

К сожалению, такую же цену имеют пока и заявления польского министра иностр. Залесского, который на-дни сделал свое «очередное» заявление о том, что советско - польские переговоры отныне пойдут более быстрым темпом. Опыт прошлого учит нас, что, когда Польша хочет оказать давление на Запад, она начинает строить нам глазки. **Пока польское правительство не сделает реальных шагов навстречу нам, у нас нет никаких оснований предполагать, что в данном случае Польша не преследует тех же целей, которые она преследовала при предыдущих заявлениях аналогичного характера своего министра иностранных дел.**

Однако, все же за сравнительно небольшой срок произошли изменения в официальных взглядах польского правительства на вопрос о гарантийном договоре.

Вначале Залесский заявлял, что при наличии Рижского договора заключение гарантийного договора между СССР и Польшей является излишним.

Затем позиция Польши несколько изменилась и нашла свое официальное выражение в следующих словах: «Польское правительство намерено занять в этом вопросе ясную позицию и будет стремиться к осуществлению упомянутой системы, если она окажется правильной и полезной».

Наконец, сейчас Польша как будто приемлет идею гарантийного договора, хотя и сильно саботирует ее проведение в жизнь.

На пути к заключению гарантийного договора между СССР и Польшей стоит большие препятствия и коренным злом, как известно, является **основная, в корне неправильная, концепция польской внешней политики.** Эта концепция получила название **«старо - бельведерской».** Наиболее ярким носителем ее является нынешний диктатор Польши Пилсудский. «Старо - бельведерцы» считают, что историческая миссия Польши в борьбе с восточным соседом, будь то царская Россия или СССР. На этом исходном положении и покоится политика теперешнего польского правительства.

Нынешний начальник восточного отдела польского министерства иностранных дел Голувко является одним из ярких выразителей «старо-бельведерской» идеи. При таких условиях, конечно, **перед польским правительством, если оно только искренно желает мира на востоке, стоит не только заключение договора с нами, но и искренний пересмотр своей основной внешнеполитической линии.**

***

В итало - юго - славском конфликте произошел перелом. Как и следовало ожидать, покинутая своей союзницей, Францией, Юго - Славия пошла на уступки Италии.

Муссолини не пожелал допустить вмешательства в свои дела Лиги Наций, как он не пожелал этого сделать и во время памятного итало - германского конфликта о южном Тироле, и Юго - Славия вынуждена согласиться на итальянское предложение урегулировать инцидент обычным дипломатическим путем. Нечего и говорить, что такой исход дела является победой Италии, так же, как подписанный на-дни итало - венгерский договор. Этот договор представляет новый этап в деле окружения Юго - Славии. **Итало - албанский договор, ратификация бессарабского протокола и, наконец, итало - венгерский договор представляют три неразрывных звена одной цепи, одного англо - итальянского плана сужения сферы французского влияния на Балканах и изоляции Юго-Славии.**

***

Британское правительство проводит через палату общин законопроект о профсоюзах. Этот законопроект предусматривает следующее:

Если всеобщая забастовка или стачка сочувствия не была об'явлена «законным путем» (т. е., надо полагать, без согласия правительства), то она считается нелегальной, и участники ее должны понести установленную законом кару. Союз лишается права предпринимать что - либо против штрейкбрехеров. Рабочие пикеты об'являются незаконными. Четвертый пункт законопроекта устанавливает важное ограничение — отменяется обязательность отчислений с членов тред'юнионов на политические цели. **Эта мера стремится лишить рабочую партию финансовой базы и ограничить ее возможности на предстоящей предвыборной кампании.**

Что это так, — видно хотя бы из заявления консервативного депутата Мак Истена, который еще несколько лет тому назад, ведя борьбу против политических взносов, указывал в парламенте, что до либерального блока 1913 г., разрешившего сбор их, тред'юнионы расходовали на политические цели всего на всего около 100.000 руб. в год. После же блока рабочая партия получила ежегодно 2½ мил. рублей. «Когда имеешь 2½ мил. дохода в год, — сказал Мак Истен, — можно создать партию для какой угодно цели».

Борьба за право делать политические сборы имеет свою многолетнюю историю. Еще в 1908 г. рабочий (либерал) В. Осборн подал в английский суд жалобу с требованием прекратить с него взимание политических отчислений, производящихся тред'юнионами. Суд отказал Осборну, но последний при поддержке крупных капиталистов подал кассацию. Кассационная инстанция отменила решение первого суда и удовлетворила ходатайство Осборна. Рабочая партия попробовала было обжаловать это решение в палате лордов, но последняя утвердила решение кассационного суда, установив, таким образом, незаконность взимания сборов на политические цели. Однако, за год до войны, когда буржуазия старалась заручиться доверием рабочих масс, особым актом парламента в 1913 г. постановление палаты лордов было аннулировано, и профсоюзы вновь получили право взимания взносов на политические цели.

В настоящее время английское консервативное правительство добивается отмены акта 1913 г.

Напрасно Макдональд и Томас машут кулаками: законопроект был принят в первом чтении; надо полагать, он будет принят и во втором. Лакей капитала могут теперь пожать плоды своего предательства. **Новый законопроект есть прямой результат поражения всеобщей стачки и стачки горняков.**

СУЛЕЙМАН.

Советское Закавказье

(По прямому проводу, телеграфу и телефону от наших корреспондентов)

ЭЛЕКТРИФИКАЦИЯ НУХИ И ЗУРНАБАДА

Разведки угля в Ленинаканском уезде

Курортное строительство в Абхазии

ЭЛЕКТРИФИКАЦИЯ.

БАКУ, 9-IV. Главным строителем Нухинской и Зурнабадской электростанций назначен инженер Ванда. Работы начнутся в июне нынешнего года и закончатся в июне 1928 г. Для Гянджинской электростанции заказаны два генератора ГЭТу и две турбины Ленинградскому машиностроительному тресту. Мощность Гянджинской станции — 3.750 сил, стоимость полтора миллиона.

ЗАВОД ЭФИРНЫХ МАСЕЛ.

СУХУМ, 9-IV. (Заксет). ВСНХ Абхазии разрабатывает проект организации завода по выработке эфирных масел. Завод предполагается соорудить в районе Гульрипш.

РАЗВЕДОЧНЫЕ РАБОТЫ.

ЭРИВАНЬ, 9-IV. В виду важного значения всех видов топлива для развивающейся промышленности Армении, особенно для металлургической и химической, Госплан ССРА в своем последнем заседании **признал необходимым производить разведки каменного и бурого угля по возможности в первую очередь в Ленинаканском, Эриванском и Лори-Бамбакском уездах уже в текущем году вместо 1928-29 г.**

При разведочных работах в Нор-Баязетском уезде будет обращено внимание **на залежи торфа, разработка которых послужит толчком к промышленному развитию этого окраинного и отсталого уезда.**

Так как разработка квасцовой руды и выработка квасцов может производиться и кустарным способом, признано желательным ускорить разведки месторождений этого важного для химической и текстильной промышленности ископаемого в Даралагезском и Делижанском уездах, имея в виду, что эксплоатация месторождений даст крупный заработок местному населению.

ГЕОЛОГИЧЕСКИЙ КОМИТЕТ.

ЭРИВАНЬ, 9-IV. Госплан Армении входит с ходатайством в ВСНХ СССР об открытии в Эривани отделения геологического комитета.

НОВОЕ ЗДАНИЕ ИСПОЛКОМА.

КЕШИШКЕНД, 9-IV. Получены средства и приступлено к постройке двух-этажного дома для уездного исполкома. Постройка закончится к осени текущего года. Параллельно будут строиться квартиры для служащих.

УВЕЛИЧЕНИЕ ЖИЛФОНДА В ГАГРАХ.

СУХУМ, 9-IV. В текущем сезоне курортный жилфонд в Гаграх будет значительно увеличен переданными последним постановлением ЭКОСО главкурупру Абхазии зданиями приморской гостиницы и «Дома администрации»; Гагркурупр приступает к ремонту этих зданий. Новые здания значительно ослабят жилкризис, наблюдаемый в Гаграх в разгар сезона.

ДОМА ОТДЫХА.

СУХУМ, 9-IV. 15 мая открывается дом отдыха страхкассы Абхазии в Гаграх, с 1 июня—в сел. Цебельда.

ПОСТРОЙКА ЗАВОДОВ.

ГЯНДЖА, 9-IV. (По телефону). В сел. Анненфельд приступлено к закладке механического бондарного завода, здания под контору и к постройке электрической станции.

Приступлено к постройке кишечного завода для подготовки кишек в экспорту.

Организованными силами на с.-х. работах

План хлопковой кампании в Армении

Сакарская станция изготовляет 200 тыс. прививок

Усиленный спрос на тракторы в Гянджинском уезде

АРМЯНСКИЙ ХЛОПОК.

ЭРИВАНЬ, 9-IV. В Армхлопкоме нашему корреспонденту сообщили:

— Хлопковые посевы в прошлом году заняли фактически площадь в 11.673 десятины против плана в 10.700 дес.

Главнейшими причинами, повлиявшими на сокращение площади посевов, были: недостаточный завоз промтоваров и хлеба, недостаток рабочего скота; истощение земли, вызванное посевами хлопка в последние годы на одних и тех же участках земли; высокая цена на средства борьбы с вредителями.

На урожай хлопка, оказавшийся ниже предположений, повлияли: сокращение вегетационного периода вызванным весной снегом и ранними заморозками осенью; появление нового до того неизвестного здесь вредителя — карадрины.

На текущий сезон план намечает 14.350 дес. с урожайностью в 50 пуд. с десятины.

Для удержания этой площади **увеличивается, во-первых, размер ссуды с 50 до 60 руб. на десятину, с выдачею ее в два срока—при посеве и при окуривании; во-вторых, в счет урожая будет выдано по 10 пуд. хлеба, в-третьих, — на каждую десятину выдается по 6 пуд. семян, испытанных в лабораториях наркомзема Армении и Закхлопкома.**

Для поднятия урожайности через агрономический персонал наркомзема безвозмездно раздается крестьянам 9.000 пуд. удобрительной жмыховой муки. Кроме того, на льготных условиях, по 40-50 коп. пуд (в зависимости от районов) будет роздано 15.000 пуд. того же удобрения с уплатою его стоимости в два урожая. Для борьбы с вредителями на каждую десятину выдается ссуда по 10 руб. Для тракторной вспашки полей хлопководов отделение открывает через Айгюхкоопи краткосрочный кредит в 20.000 руб. Количество тракторов увеличивается на 60 машин и доходит в этом году до 110, главным образом «Фордзонов». Тракторы обеспечены запасными частями и всем необходимым; кадр трактористов пополнен недавним выпуском тракторных курсов.

Вся работа от организации посевов до сдачи хлопка-сырца на очистительные заводы передана кооперации.

В связи с этими мероприятиями Армхлопком рассчитывает, что как площадь посевов, так и урожайность полей, не будет ниже плановых предположений.

ЗАГОТОВКА СЫРЦА.

ЭРИВАНЬ, 9-IV. Заготовку хлопка-сырца в этом году принял на себя **Айгюхкоопи, которому Армхлопком сдал в аренду все скупочные пункты.** Штат инструкторов и сортировщиков механически перешел к Айгюхкоопу.

УЛУЧШЕННЫЕ СЕМЕНА.

ЭРИВАНЬ, 9-IV. В Араздаванском семенном хозяйстве будет засеяно улучшенными семенами 600 десятин. Для обеспечения лучшего выхода семян сверх выдаваемых на общих основаниях ссуд на каждую десятину выдается еще по 15 рублей.

ЗАГОТОВКА АМЕРКАНСКИХ ЛОЗ.

ЗЕСТАФОНИ, 9-IV. Работы по заготовке привитых американских лоз в разгаре. Специалисты Сакарской виноградо-виноделической станции дают руководящие сведения местным инженерам. Сама станция заготовляет для своих надобностей в целях опыта до 200.000 прививок. Местные кооперативные организации заготовляют для Имеретии 350.000 привитых лоз и расширяют существующий свой маточник до 15 гектаров.

УСТРОЙСТВО ВИННОГО ПОДВАЛА.

ЗЕСТАФОНИ, 9-IV. Намечено устройство подвала в Имеретии, где за недостатком помещений крестьянам приходится зачастую выпускать вина в продажу преждевременно.

В этих целях кооператив «Имереати» устраивает рациональный винный подвал в Зестафони на 50.000 ведер, при чем половину стоимости на устройство и оборудование этого подвала кооператив принимает на себя, а половину средств отпускает правительство.

ВИНОХРАНИЛИЩА НА 70.000 ВЕДЕР

КАЗАХ, 9-IV. В немецких колониях Казахского уезда приступлено к сооружению общественных подвалов-винохранилищ на 70.000 ведер.

ПРОТИВ ВОРОВСТВА ЛОЗ.

ВЕЛИСЦИХЕ, 9-IV. Принятые сельским сходом меры по охране новых посадок американских лоз от воровства—назначение ночных караульных воспрещение продажи на базаре посадочного материала без законных удостоверений, запрещение нахождения в виноградниках после 8 час. вечера и т. п.—весьмели свои действия. Воровство лоз прекратилось.

ПЕРЕКОПКА ВИНОГРАДНИКОВ.

ГЯНДЖА, 9-IV. (По телефону). По всем колониям Гянджинского уезда начата подвязка и перекопка виноградных лоз.

РАКЕТЫ ДЛЯ РАЗГОНА ТУЧ.

ГЯНДЖА, 9-IV. (По телефону). Через с-х. кооператив «Кейбирлик» заграницей закуплена большая партия ракет, разгоняющих тучи. **Прошлогодний опыт дал блестящие результаты. Выпущенные на 1.000 рублей ракеты разогнали град и спасли урожай винограда в 25—30 тысяч рублей.**

Незащищенные районы были сильно повреждены градом.

ПАРТИЯ ТРАКТОРОВ.

ГЯНДЖА, 9-IV. (По телефону). В адрес с.-х. кооператива «Кейбирлик» поступило 15 тракторов, присланных Закхлопкомом. Из этой партии в Казахский уезд для бедняцких машинных товариществ отправлены 5 тракторов. Остальные будут распределены по машинным товариществам, к организации которых уже приступлено.

Спрос на тракторы со стороны крестьян большой. Удовлетворить полностью все заявки не представляется возможным ввиду ограниченного количества поступающих тракторов.

Председатель Лякского бедняцкого машинного товарищества т. Таштерды-Гасан-оглы получил из с.-х. кооператива «Кейбирлик» трактор для своего товарищества, которое об'единяет 20 хозяйств.

Товарищество производит вспашку 30 десятин земли под хлопок. Трактор также будет использован для вспашки земель малоимущих крестьян, не об'единенных в товарищества.

Это первый трактор, поступающий в коллективное пользование крестьян Лякского общества.

РАСПРЕДЕЛЕНИЕ ЯЙЛАГОВ.

ГЯНДЖА, 9-IV. (По телефону). В связи с проводимым в уезде землеустройством более 6.000 десятин яйлагов передано в надел нагорным селам. Во время переделена допущен ряд ошибок. Для разрешения этого вопроса выделена особая комиссия, которая уже приступила к работе. Комиссия посетит районы сел Калагир, Алабашлы, Саров и Караеджлах, где произведено неправильное распределение пастбищ и земель.

Ко времени перехода кочевников с кишлагов на яйлаги приурочивается проведение скотогрогонных дорог и отбивка площадок для отдыха скота в пути.

МЕРЫ ПО СНИЖЕНИЮ ЦЕН

Обследование кооперации Зангезура

Высокие цены на табачные изделия

НА КООПЕРАТИВНОМ И ЧАСТНОМ РЫНКЕ.

ГОРИС, 9-IV. Прибыл специально командированный правлением Айкоопа инструктор для совместной работы с местными организациями по снижению цен. В Кафанском и Горисийском кооперативах цены значительно снижены. Производится обследование Сисианского кооператива.

На частном рынке снижения цен не наблюдается. Напротив, цены идут на повышение. Пшеница продается за 3 руб. 20 коп. пуд, ячмень—2 руб. 40 коп., мясо—30 коп. фунт, масло—1 руб. 50 коп. фунт.

На табачные изделия цены держатся прежние как на частном рынке, так и в кооперации.

В ОРДУБАТЕ.

ОРДУБАТ, 9-IV. С последних чисел марта приступлено к снижению цен в кооперативах Ордубатского уезда. Цена на мануфактуру в ЕПО «Бирлик» снижена на 5½ проц.

СУХУМСКИЙ ЕРКООП.

СУХУМ, 9-IV. Сухумский Еркоп провел снижение цен на сахар на 6½ проц. и на чай (с 3 руб. фунт до 1 руб. 90 коп.). Торговый отдел кожмучхоза снизил на электропринадлежности цены на 8 проц.

ШТОРМ НА ЧЕРНОМ МОРЕ.

СУХУМ, 9-IV. Разыгрался шторм. Сильным волнением в Сухумском порту сорвало с якорной цепи и унесло в открытое море таможенный катер. Катер удалось спасти. Шторм нарушил регулярное движение судов. Пароходы «Рыдеев» и «Желябов» пришли сегодня в Сухум, не заходя в Очемчири и отправились дальше, минуя Афон, Гудауты и другие промежуточные открытые порты.

Дело инж. Соколова

ГЯНДЖА, 9-IV. (По телефону). Завтра в окружном суде начинается слушание дела сотрудников государственной экскаваторной конторы по обвинению их в присвоении 3.000 руб. и других злоупотреблениях. Дело будет слушаться под председательством председателя окружного суда тов. Гаджиева. Обвиняет помощник прокурора тов. Клеменский. Главный обвиняемый — бывш. зав. конторой инж. Соколов.

Спасение утопавших

БАТУМ, 9-IV. Во время посадки тифлисской ученической экскурсии в лодку последняя перевернулась, и 4 ученицы упали в воду. Подоспевшим спасателям все утопавшие извлечены из воды и приведены в чувство.

Бакинский день

БАКУ, 9-IV. В большом гос. оперном театре с большим художественным успехом идут спектакли 6. музыкальной студии МХТ. Театр дает в Баку 14 спектаклей, после чего выедет в Тифлис. В первых числах мая в Баку приезжает театр им. Всеволода Мейерхольда.

По примеру прошлого года, предполагается организация симфонических концертов. Ожидается также приезд ленинградской оперетты.

ПРИЕЗД ПРОФ. ЧИЖЕВСКОГО.

БАКУ, 9-IV. В Баку прибыл проф. Чижевский, выдающийся специалист металлург, для консультации по топливному вопросу и для обследования дашкесанских залежей.

СОВЕТСКИЕ ЯЧЕЙКИ В БОРЬБЕ С БЮРОКРАТИЗМОМ

Правильное руководство советских ячеек в деле борьбе с бюрократизмом достигается, прежде всего, строгой конкретизацией задач каждой ячейки, работой по выдвижению и повышению квалификации сотрудников, полным и целесообразным использованием специалистов.

Первые шаги

Пять месяцев тому назад ЦК ВКП (б) принял специальное постановление о работе советских ячеек с точка зрения борьбы с бюрократизмом, с волокитой и другими недостатками советских и хозяйственных органов. Частично обследование работы советских ячеек Баку, Тифлиса и Эривани, проведенное в 1926 году, показало значительные недочеты. Постановление ЦК ВКП (б) явилось своевременно: оно заставило столичные комитеты усилить свое внимание в этом направлении. Так, в феврале—марте этого года в Баку и Тифлисе были проведены специальные совещания бюро советских ячеек совместно с хозяйственниками в работниками экономкомиссий и месткомов. Эти совещания являются как бы новыми ластовками в той работе, которую предстоит в ближайшем будущем проделать нашим советским ячейкам по улучшению государственного аппарата.

В этом отношении заслуживает особого внимания работа парткомиссии Горрайона в Баку.

Волевым, она не ограничилась простой проработкой постановления ЦК ВКП (б): учтя недочеты, подмеченные в аппарате учреждений, входящих в данный район, Горрайком дал учрежденским ячейкам **конкретные предложения для работы ячеек по реализации постановления ЦК.**

Во-вторых, Горрайком АКП (б) обратил внимание ячеек на необходимость поднятия квалификации работников учреждений, в особенности партийцев и комсомольцев. Для этого предложено использовать следующие пути: организацию сети кружков по изучению торгового, налогового, банковского и др. дела, привлекая к руководству этими кружками специалистов учреждения (при чем ячейкам указано, что **вопрос об использовании на этой работе специалистов должен быть в центре внимания бюро ячеек);** заслушивать и прорабатывать доклады о деятельности своего учреждения; наряду с основной задачей специализации членов КП и ЛКСМ по своей непосредственной работе по возможности ознакомить их со всей работой учреждения путем плановых перебросок, не нарушая, однако, ни в коем случае бесперебойного действия аппарата; выдвижение; организацию при ячейках кружков «текущей хозяйственной политики»; усиление работы экономкомиссий и усиленное внимание вопросам ученичества.

Наконец, Горрайком АКП (б), указывая советским ячейкам, что они до сих пор не сделали сколько-нибудь ценных попыток к изысканию возможностей использования специалистов на всякого рода профессиональной и общественной работе и в деле рационализации аппарата, предложил ячейкам поставить в порядок своей работы и изучить этот вопрос у себя, обратив одновременно внимание на создание деловых товарищеских взаимоотношений между ячейкой в целом и специалистами. Последний момент, т. е. нормальная **деловая товарищеская атмосфера,** даст возможность осуществить задачи, поставленные партией, по улучшению работы наших учреждений.

Опыт городской парторганизации в Баку должен быть использован и другими закавказскими парторганизациями.

За последнее время советские ячейки подошли вплотную к проведению в жизнь постановления ЦК ВКП (б). Так, по инициативе ячейки в Зак. наркомфине ликвидированы должности (зам. нач. управлений), вызывавшие ненужную трату средств; одновременно уточнены функции и права начальников управлений, которые получили большую самостоятельность в своей работе, чем в значительной мере устранялся волокита. К такой же работе приступили и другие ячейки (ячейка правления Зак. ж. дор., Грузгосторга и т. д.).

Но в этой работе начинают порой вскрываться отрицательные моменты, с которыми необходимо повести суровую борьбу. Так, руководитель одного из крупных учреждений заявляет официально, что в его отделах бюрократизма нет. А в то же самое время деловые бумаги гуляют по его отделам по 7 месяцев и, вдобавок, иногда бесследно пропадают. Другой руководитель, не потрудившись заняться вопросом об улучшении аппарата вверенного ему учреждения, утверждает, что все указания идут сверху, поэтому работу по сокращению бумажного потока надо начать сверху, а не снизу. Эти два характерные заявления говорят о том, как некоторые товарищи вникнув в вкось понятия постановление ЦК ВКП (б). Партийные комитеты должны не упускать из поля своего зрения такие случаи и во-время давать ячейкам помощь по исправлению таких искривлений.

П. Повилейко.

Учиться на ошибках

Ячейка при учреждении, при органе [illegible] — первая инстанция, [illegible] этап, откуда учреждение получает руководство в труднейшей, сложнейшей борьбе с бюрократизмом. Ячейка, являясь чутким ухом, зорким оком, трезвой головой данного коллектива, должна во-время подать тревожный сигнал, отмечать участки, грозящие покрыться тиной формализма и волокиты, должна намечать правильные пути в этой борьбе. Но именно эта борьба одновременно является и оселком, на котором пробуется политическое самосознание партколлектива, его зрелость.

Дело ячейки, как низового парторгана,—руководить борьбой с этим последним старины—с волокитой, бюрократизмом, формальным подходом к делу, но отнюдь не исполнять, так сказать, техническую роль, принимать непосредственное участие в этих операциях, очищающих данное учреждение-организацию.

Между тем, опыт показывает, что советские ячейки, которые «раскачались», наконец, и приступили вплотную к этой серьезнейшей задаче, иногда страдают кой-какими перегибами в этой области.

Пример: такая крупная ячейка, как **Закнаркомфиновская,** в основном взяла правильную линию работы. Ее достижения:

По докладу администрации ЗНКФ о рационализации аппарата ячейкой было выдвинуто предложение о создании комиссий. Комиссии, проработав ряд положений, упразднила должности, вызывающие ненужную трату средств, например, зам. нач. управлений. Функции и права начальников управлений уточнены и они получили большую самодеятельность в своей работе. Раньше было такое положение, когда бумага, даже не особенно важная, без подписи члена коллегии не могла исходить от начуправления; отсюда и волокита. Теперь с этим покончено.

Ячейка может дать общие указания о том, что рационализация аппарата, его удешевление должны пройти по таким-то линиям, в том числе и по линии сокращения разбухшего штата. Но партийный коллектив данного учреждения вовсе не должен заниматься отбором личного состава («коммунисты, мол, сократили»).

Ячейка Зак. ж. д., получившая на последних партконференциях наградную встряску за бюрократизм возражения и управления Зак. жел. дорог, тоже принялась за работу. По инициативе ячейки была создана комиссия по определению прав и обязанностей членов правлений и нач. отделений: теперь они ответственны за всякое проявление волокиты и бюрократизма в их отделах. По инициативе ячейки проводятся вечера вопросов и отчетов на тему о том, как рациональнее поставить аппарат. Далее, была организована выставка старых и новых методов работы. Двое рабочих выдвинуты на ответственные должности нач. общих отделов.

Но и ячейка Зак. ж. д. допустила уклон в своей работе, занявшись организацией по отделам производственных совещаний.

Это дело не низовой партийной организации, ячейки, а дело низовой союзной ячейки—месткома. Ячейка, учитывая всю серьезность роли производственных и экономич. совещаний, может через фракцию месткома поставить перед месткомом во весь рост задачу организации этих совещаний, но не брать на себя ее выполнение.

«На ошибках мы учимся». Ошибки на таком серьезнейшем фронте, как борьба с бюрократизмом, должны немедленно вскрываться, чтобы другие низовые организации не повторяли их.

Ф. К.

Что показали прения

В конце февраля городским райкомом АКП (б) (Баку) была проведена конференция бюро советских ячеек совместно с хозяйственниками, председателями фракций месткомов и представителями союзов. На конференции был заслушан доклад о борьбе с бюрократизмом и задачах советских ячеек. По докладу развернулись оживленные прения.

Выступавшие указывали, что борьба с бюрократизмом ведется пока слабо советскими ячейками городского района. Есть случаи, когда коммунисты попадают под влияние спецов и в учреждении разводится самый махровый бюрократизм.

Один товарищ отметил, что должна подтянуться и Аз. РКИ, где разбор дел иногда задерживается по целым месяцам.

Много нападок было на Бакоевет. Например, заведующий финотделом заявил, что с бюрократизмом у него в отделе бороться нечего, так как его здесь нет (!).

Характерный пример привел один товарищ, работающий в правлении каспийского пароходства. Одно время в Баку находилась искательная партия, но почему-то ее перебросили в Тифлис. Теперь, если нужно разрешить какой-либо вопрос по делу каспийского пароходствоприморно хотя бы в Астрахань, то сначала нужно ехать в Тифлис, а потом в Баку — Москву — Астрахань. Если нужно нанять кочегара в Петровске или Астрахани, то приходится об этом писать в Тифлис и переписка по этому вопросу ходит год или полтора.

Другой характерный пример привел секретарь ячейки трестов. Наша отчетность все не упрощается. Например, по Азербайджану до сих пор приходится посылать отчеты и в ВСНХ, и в Экономический Совет, наркомторг, РКИ, и др. организации.

Все эти выступления показательны не только своей фактической сущностью, но и как доказательство слабой, нечеткой работы ячеек и партколлективов в деле борьбы с бюрократизмом.

Конференция поручила Горрайкому, Контрольной Комиссии и крупным ячейкам выработать на основе обмена мнений практические предложения по вопросу о борьбе с бюрократизмом.

Бакинец.

Дело каждого рабочего

Последнее заседание партколлектива тифлисского трамвая вылилось в интересную форму беседы на тему об улучшении государственного и хозяйственного управления и борьбе с бюрократизмом.

Особенно подчеркивалось, что каждый сознательный рабочий не может, не должен проходить безучастно мимо случаев волокиты, чиновничьего бездушья и формального отношения к делу. Зоркий надзор всех трудящихся за правильной работой госаппарата, массовая помощь РКИ в его трудной борьбе и, как самое действительное средство, выдвижение лучших рабочих в управление госаппаратом — вот пути действительной борьбы.

Б—ян.

Профсоюзы и выдвижение

Вместе с массой

Вопрос о правильной постановке выдвижения на руководящую работу в госаппарат, хозяйственные, кооперативные и профессиональные организации рабочих имеет исключительно большое политическое и практическое значение. Выискать из низов наиболее способных пролетариев, перебросить их на ответственную работу, поставить их в благоприятные, одновременно для работы и усовершенствования на своем новом поприще для дальнейшего продвижения вперед, условия, является исключительно важной задачей партии и советской власти.

Но кто успешнее всего сумеет осуществить эту трудную и ответственную задачу? Кто имеет большую и лучшую возможность взрыть все пласты пролетарской массы, чтобы отобрать наиболее деесспособное и полезное? Какой организации принадлежит основная роль в деле выдвижения рабочих и крестьян в госаппарат?

Если до последнего времени существовали разные мнения на этот счет, то принятое недавно Центральным Комитетом нашей партии постановление по этому вопросу внесло полную ясность. *«Главная роль в выдвижении рабочих и работниц в госаппарат должна принадлежать профессиональным союзам»,* — гласит указанное постановление.

Это и понятно, ибо при существовавшей до сих пор системе выдвижения, когда последнее проходило исключительно по партийной линии, выдвижению на руководящую работу беспартийных рабочих и работниц уделялось слишком мало внимания. А между тем, живые и способные к созидательной работе силы имеются и в беспартийной профсоюзной массе; они использовались в крайне недостаточной степени. Устранение этой ненормальности имело целью указанное постановление ЦК ВКП (б), гласящее: «Значительная часть нового рабочего актива, особенно беспартийного, оставалась вне поля зрения партии и своевременно не использовывалась. Профсоюзам и партийным комитетам необходимо в значительно большей степени выдвигать беспартийных рабочих и работниц».

Итак, в вопрос о выдвижении внесена полная ясность. Главная роль в этом вопросе принадлежит профсоюзам. За партией остается общее руководство этой работой. Максимально должна быть использована инициатива руководителей предприятий и учреждений в этом вопросе.

Эта ясность налагает колоссальные обязанности и ответственность на профессиональные союзы. Им предстоит в корне пересмотреть свое отношение к вопросу выдвижения и добиться решительного перелома в этой работе. Отныне основная ответственность за правильную и бесперебойную работу всех звеньев советского механизма падает на профессиональные союзы, руководство работой которых должно быть еще больше усилено со стороны партии.

И с этой задачей профсоюзы справятся, если они будут действовать вместе с массой и через массу.

М. Маркман.

На отчете

Перед большой аудиторией членов союза железнодорожников в клубе им. Плеханова избранный полутоматысячной массой членов союза предместкома сл. движения ст. Тифлис отчитывается о годичной работе месткома.

Простым языком, сжато и кратко рассказал председатель о проделанной работе. В работах комиссий и цехбюро принимали участие 150 человек. Однако, не все члены комитета и цехбюро проявили полную активность. Актив составляет лишь 60 проц. Делегатский институт работал под руководством месткома. Регулярные созывы делегатских и общих собраний, плановая работа месткома и заседания его пленумов, выявляли больные вопросы производства, требующие разрешения. Общие собрания интересовали союзную массу. Посещаемость общих собраний возросла до 75 проц.

Расценочно-конфликтная комиссия заседала 47 раз, разобрала 386 вопросов, из них в пользу рабочих 193, администрации- 153, передано в примирительную камеру—34. Месткомом была ликвидирована задолженность администрации рабочим по зарплате за 1924—26 г. г. Сверхурочные работы—большое место в службе—доведены до минимума. Слаба культработа.

Общее собрание признало работу завкома удовлетворительной.

Активность, которая была проявлена членами союза на отчетном собрании, говорит о том, что члены союза уяснили цели и задачи профработы, которая велась не на словах, а на деле.

Д—ец.

Обновляем

В Баилово - Биби-Эйбатском районе в Баку полностью закончена кампания по отчетам промзавкомов. В настоящее время в разгаре работа по перевыборам. Между отчетом и перевыборами каждого фабпромзавкома проходит 10-12 дней. Это время используется для проработки наказа и намечения кандидатур в переизбираемые низовые профорганы. Большую инициативу проявляют в этой работе избирательные комиссии на местах. Как в подготовительной работе, так и на выборных собраниях всюду деловая критика работы низовых профорганов. Выборы показали, что партячейки на местах полностью отразили мнения рабочих, предварительно рекомендуя через избирательную комиссию общему собранию ту или иную кандидатуру.

Надо отметить большое обновление состава промзавкомов. На некоторых предприятиях оно доходит до 75 проц.

Скоро закончатся перевыборы промзавкомов и начнутся отчеты и перевыборы районных правлений профсоюзов (обпромзавкомов). Мы уверены, что и районные профсоюзные конференции пройдут также деловито.

Искра.

Работу проверили

Общее собрание работников 6-го промысла Балаханского района совместно с фабзайцами школы «Юный Горняк» в Баку. Помещение клубного уголка почти заполнено.

Наконец, старый предпромкома об'являет собрание открытым. Быстро выбирают президиум собрания и переходят к заслушиванию отчета промкома.

Внимательно вслушиваюся в слова докладчика. Некоторые из рабочих чертят вопросы, готовятся к прениям.

Доклад закончен. Градом сыпятся вопросы: Сколько промысел понес убытков во время снежной бури? Какие меры принимаются против воровства? Каковы отношения с завом? Сколько рабочих нуждается в квартирах? Почему нала подписка на газеты? Имеется ли подвода для несчастных случаев? Какие имеются достижения в области режима экономии? И т. д. и т. д.

Заслушав ответы, перешли к прениям.

«Зав. грубо обращается с рабочими, а промком не следит за этим»,—заявляет один рабочий.

«Были случаи неправильного отстранения рабочих от работы и вычеты из их жалованья, промком не следит за этим», — говорит второй.

«Имеющиеся на промысле уголок, стен-газета и драм-кружок ведут слабую работу». Постановления различных комиссий не проводятся в жизнь. Газеты попадают не по назначению», — говорит третий.

Ряд недочетов в работе промкома отмечают выступающие. Следуют ответы и раз'яснения по существу прений.

Переходят к оценке работы промкома. Работу завкома признать удовлетворительной»,—так гласит принятая собранием резолюция.

Вер.

Без перебоев

Совпроф Юго-Осетии об'единяет 1313 человек. В отчетном году организационных заседаний было 53, по культурно - просветительным вопросам 39 и проч. 32. Работа протекала нормально, без особых перебоев. Открыты клуб, читальня, библиотека и шашечно - шахматный кружок.

Работа среди подростков, занятых у кустарей и ремесленников, не ведется за неимением штатного сотрудника. В области социального страхования есть достижения. Соцстрахование коснулось и домашней прислуги. Несвоевременное поступление страховых взносов тормозит работу. Союзные поступления не удовлетворяют профорганизации. Несмотря на сокращение штатов, на содержание последних все же уходит 60 проц. общего бюджета.

А. Небадзе.

т. Шалаев

(Баку).

Крестьянин деревни Ягодной, Симбирской губернии, Федор Шалаев, уплатив последние копейки помещику за аренду земли, собрав свои пожитки, вместе с детьми выехал на заработки.

Развивающаяся промышленность Апшеронского полуострова манила очень многих—и Федор Шалаев попал в Балаханы плотником.

Сыну его Михаилу было всего 17 лет.

— Михаил, мне тяжело, тебе нужно где-нибудь пристроиться.

— А если я хочу учиться?

— Нам, сынок, не до учения, денег, ты видишь, у меня нет, я бы охотно, но... ученье не для рабочих.

Михаил Шалаев поступил телефонистом на 6-ой промысел бывш. Бр Нобель. По должность телефониста его не удовлетворяла, он рвался в гущу рабочей массы и пошел в рабочие. Как-то после работы некто подошел к нему.

— Что, дружище, тяжело? Трудно, брат, рабочим живется и во всем этом виноват царь.

Юный Михаил посмотрел на него удивленно. Незнакомец продолжал:

— Не удивляйся, браток, на себе эту книжку, прочти, и ты узнаешь многое.

Проходили дни за днями, грянула революция 1905 года. Настал 1906 год. Промысла бастовали. Михаил Шалаев среди активных забастовщиков.

Охранка не дремала. Михаила выслали на родину.

Спустя несколько лет Шалаев немного «исправился» и в 1919 году опять приехал в Балаханы, на этот раз тартальщиком.

В 1915 г. он избирается в правление кооператива «Самодеятельность». В 1917 году Михаила рабочие выбирают секретарем промкома. До 1921 года он идл председатель, или секретарь промкома. В 1921 году союз горнорабочих его снимает для тарифной работы в балаханское отделение союза; в 1923 году после реорганизации балаханского отделения Шалаев выбирается в председатели обзавкома отдела бурения, где работает до 1925 года. В 1925 году Шалаева выдвигают в заместители управляющего отделом труда Азнефти. Работы ТНВ на предприятиях хромала. Рабочие не раз заявляли:

— Расценки наши не годятся.

Шалаев, прислушиваясь к голосу рабочих, лично изучил вопрос и взялся за организацию отделов труда на крупных предприятиях.

Благодаря умелому руководству М. Ф. Шалаева, организованные отделы труда на крупных предприятиях подняли свой авторитет перед рабочей массой.

По рабочим районам

Тифлис.

— **Начата работа** по оборудованию летнего клуба им. Орджоникидзе. Приводится в порядок сад (Муштаид). Устраивается детская площадка, ремонтируется раковина для концертов и проч.

— **В клубе трамвайцев** оборудуется солярий (солнечные ванны) для кружка физкультуры.

— **Закончен ремонт** летнего клуба союза совторгслужащих. Расширена территория сада, устроены площадки для детей и кружка физкультуры.

Хозяйский глаз

(От специального корреспондента «Зари Востока»).

В Баку, на Биби-Эйбатском промысле, на последней производственной конференции 9-го марта была избрана контрольная производственная комиссия. В нее вошли: слесарь от бухты т. Галдин, экспедитор центрального материального склада т. Гусев, буровой мастер т. Дементьев, член президиума обзавкома, т. Малышев и инженер, т. Венков.

Комиссия эта—*первая и единственная* во всем Закавказьи. Таких комиссий по всему СССР только двадцать четыре, а по союзу горняков всего три: в Донбассе, на Урале и вот у нас, в Биби-Эйбатской бухте.

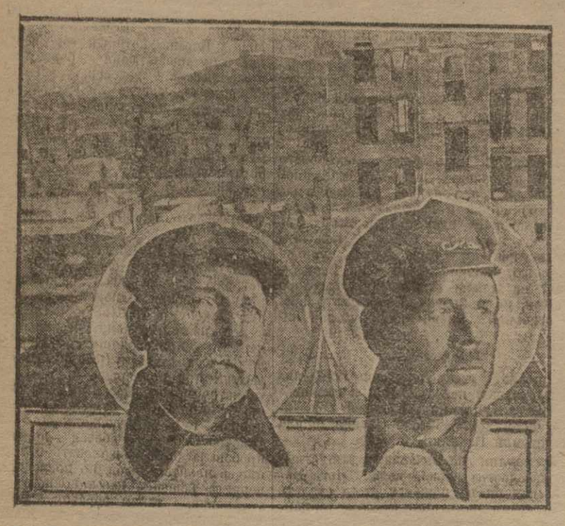

Слева — председатель контрольной комиссии т. Галдин (буровой мастер) и член комиссии т. Гусев (экспедитор). Сзади — среди хибарок строятся на Баилове новые рабочие дома.

Работа контрольных комиссий временная и целевая. Бакинской, например, поручено обследовать техническое снабжение промысла. В течение месяца она должна проделать эту работу, сделать доклад очередной конференции и сдать свои материалы.

Как же работает эта комиссия?

Дело в том, что в нее входят специалисты по всем отраслям работ, производимых на промысле, а кроме этого кооптирован еще бухгалтер, который проверяет отчетную часть.

Комиссия разделилась на две группы и составила себе строгое календарное расписание работ. Одна группа обследует вращательное бурение и все работы на бухте Ильича. Другая—хозяйственный отдел, канатное бурение и центральные механические мастерские.

Техническое снабжение на нефтяных промыслах одно из самых больных мест. «Техснаб»—аппарат, ведающий снабжением,—это какая-то притча во языцех, сборник веселых анекдотов, от которых кому весело, а кому и очень грустно.

Ломающиеся напильники, топоры и рубанки, которые тупятся после первых ударов о дерево, невинчивающиеся друг в друга трубы, плохое литье, отсутствие таких необходимых материалов, как гвозди и пакля, вечное опаздывание с доставкой материалов и инструментов... И рядом со всем этим—самая сверхестественная бумажная волокита, бесчисленные формы, циркуляры, номенклатуры, бланки...

Есть по этому поводу классический пример с пятидесятиконечными бляшками, учет которых обходился чуть-ли не в 2 руб. ежемесячно, благодаря всяким записям об амортизации и неизменно твердой номенклатуры инструментов, подлежащих записи в инвентарь.

Нужно-ли говорить, как это нервирует рабочих, в особенности буровые команды, как это мешает ровному ходу работ, создает дорого стоящие простои и перебои.

Легко, поэтому, представить себе, как бурно проходят производственные совещания, на которых обсуждаются вопросы снабжения.

Вот, например, только что прошедшее совещание в центральных механических мастерских Биби-Эйбата.

Докладчик, заведующий складом, еще не успел рта открыть, как уже со всех сторон зала, словно взрыв ракет, посыпались возгласы:

— Где шпиделя?!

— Почему нет футарок?!

— Куда делась сталь-неколимка?

— Почему плох чугун?

— Где канаты?.... Фитинги? Свинец листовой?... Винтиля?...

То, что говорит докладчик, все это давным давно слушано - переслушано. «Техснаб» не присылает, «Техснаб» ошибся, у «Техснаба» не имеется... Чтобы купить на рынке, нужно пройти тринадцать инстанций. Тормозит бумажная отчетность...

—Это мы все знаем!—поднимается на задних рядов старик-кузнец в просаленной кепке и с огромными черными ладонями, которыми он взволнованно машет над головой,—знаем мы эту жилку техснабовскую, которая так и трещет, чтобы нам какую-нибудь заваль прислать! Нет, вы скажите: до кех пор будем мы так снабжаться,—по пословице: что в рот, то спасибо?

До тех пор рабочий будет свою силу отдавать занапрасно. Когда у нас на кузне будет материалов столько, сколько следовает?...

Нервное заявление кузнеца служит как-бы сигналом. Докладчика сменяет один из членов контрольной комиссии. Он говорит о том, что, действительно, дефекты снабжения давно уже у всех навязли в зубах. Но вот теперь специально выбранная рабочая комиссия, как верный хозяйский глаз, самым внимательным образом знакомится с действительными причинами этих недостатков. Она заглядывает в каждый закоулок, в каждую щель промыслов, внимательно расспрашивает каждого, кто может что-нибудь сказать ценное для улучшения дела. А когда все это разузнает, то уже не будет хлопать глазами при разговорах с управляющими и специалистами, а, вооруженная сведениями, даст ценный материал для того, чтобы в дальнейшем можно было без промаха бить по бесчинствам.

—Вы не думайте,—добавляет член комиссии:—мы и в «Техснаб» заберемся, и там все прощупаем, узнаем: что за причины вызывают всю эту снабженческую неразбериху?... Кончим со снабжением— новая комиссия займется еще одним очень интересным вопросом—вопросом о *себестоимости*... Одним словом, помните, что мы зоркий хозяйский глаз, ничего не упустим, только уж вы помогите нам своими сведениями и советами...

***

Совещание кончилось. По дороге к остановке трамвая участники его перекидываются на ходу фразами, в которых чувствуется оттенок какого-то сомнения и боязни за то, что дело трудно будет довести до желаемого конца.

—Совещаемся, совещаемся, а все толку —чуть!—говорит один. Когда еще постановили о коленчатых лестницах на вышках, а до сих пор лазаем, как обезьяны!...

— Как бы не позавтракали нашими «контролерами» в «Техснабе»!—гов

Уроки выдвиженцу

Рис. Надарейшвили.

ЗАВ.: Гениальная схема, товарищ! Она сразу даст вам возможность ориентироваться в деле!..

О книготорговой сети

В «Заре Востока» (№ 1442) помещена была заметка под заглавием «Как распределяется книга». В заметке указывается, что книжные магазины имеются лишь в столицах и сосредоточены на главных улицах. «В деревне дело обстоит еще слабее, — говорится далее в заметке. — Исключая отделений Госиздата в уездных городах, книготоргующих точек больше нигде нет. Учебники доходят до населения исключительно через школьных работников. Остальная литература — научно-популярная, общественно-политическая и художественная — в деревню почти не доходит. К распространению книги в деревне должна быть привлечена кооперация. До сих пор наши издательства не сделали в этом направлении нужных шагов. Надо взяться за дело по настоящему».

Пользуемся случаем, чтобы высказать свои соображения по этому вопросу большого значения. Во-первых, в целях выяснения истинного положения дела Госиздат считает нужным отметить следующее: у нас имеется в Тифлисе 5 магазинов, из которых один на Сыв. Вокзальной улице, другой — на Авлабаре, третий — на Плехановском проспекте и т. д. В провинции имеется отделение в таком незначительном пункте, каким является Чребало. Есть у нас контр-агенты и агенты. Предполагается иметь, по крайней мере, по одному агенту в каждом темп Грузии. Конечно, мы этим вовсе не хотим сказать, что наша книготорговая сеть вполне удовлетворяет нужды деревни. Но говорить, что «до сих пор наши издательства не сделали в этом направлении нужных шагов», нельзя. В особенности это касается привлечения к этому делу кооперации. Дело в том, что еще год тому назад Госиздат Грузии заключил с Цекавшири договор, в силу которого Цекавшири обязался в каждом своем первичном пункте организовать книжную торговлю. К сожалению, дело это пока не совсем наилажено, но мы надеемся, что оно сорганизуется должным образом, и мы приблизимся к идеалу — иметь в каждом темп книжный пункт или несколько книгоношей.

Ближайшая же цель Госиздата Грузии — иметь во всех мало-мальски значительных пунктах отделения. В этом деле большую помощь нам могут оказать уисполкомы, которые должны быть заинтересованы в появлении у них книги. К сожалению, пока уисполкомы не совсем осознали необходимость полного контакта с Госиздатом. Дело в том, что некоторые уисполкомы сами открывают книжные магазины, забирая товар, главным образом, у нас. Госиздат, как учреждение, находящееся на хозрасчете, понятно, не может снабжать магазины уисполкомов (скажем, Озургетский, Телавский и т. д.) всем необходимым в неограниченном количестве, если эти магазины вовремя не оплачивают своих счетов. В результате Госиздат вынужден прекратить отпуск как книг, так и канцелярских товаров магазинам уисполкомов, что, в свою очередь, вызывает недостаток их в провинции. Некоторые уисполкомы упорно держатся за овой книжные магазины, несмотря на их явную дефицитность, а Госиздат, конечно, не имеет возможности создавать в одном и том-же уезде параллельные книжные магазины.

В настоящее время Госиздат Грузии имеет в виду открыть отделения в следующих пунктах: в Озургетском, Телавском, Зугдидском, Сигнахском, Шорапанском, Душетском уездах и Чиатуре. Мы надеемся, что уисполкомы выскажутся по затронутому в этой заметке вопросу и окажут всемерное содействие Госиздату в осуществлении намеченной цели.

Может быть, было бы целесообразно воспользоваться случаем и после Зак. с'езда советов созвать маленькое совещание по этому вопросу с представителями уисполкомов, чтобы, по крайней мере, к будущему учебному сезону дело продвижения книги в пользу населения провинции поставить на должную высоту.

Заведующий Грузгизом Б. Бибинейшвили.

Москва—Эривань, Москва—Батум

НОВОЕ РАСПИСАНИЕ ПОЕЗДОВ.

Между Закавказской и другими железными дорогами заключено соглашение об установлении нового расписания беспересадочного сообщения.

Это расписание рассчитано на увеличение пассажирского движения. В поезд № 1-2 Москва — Тифлис будут включены вагоны беспересадочного сообщения **Москва — Эривань, Москва — Батум, Москва — Боржом и обратно.**

Такие же вагоны беспересадочного сообщения будут включены и в ленинградский поезд. Этот поезд будет выходить из Ленинграда по понедельникам и прибывать в Тифлис по пятницам; беспересадочный вагон в Батум будет прибывать по субботам. Обратно из Тифлиса поезд будет выходить по воскресеньям.

Национальные меньшинства

В КОМИССИИ ПО ДЕЛАМ НАЦ. МЕНЬШИНСТВ ПРИ ЦИК ГРУЗИИ.

На первом заседании комиссии по делам нац. меньшинств при ЦИК Грузии по докладу т. Ф. Махарадзе была выделена подкомиссия с поручением выработать практические предложения о работе среди нац. меньшинств в Грузии.

Теперь намечены следующие практические мероприятия: создать комиссии и бюро нац. меньшинств в Абхазии, Аджаристане и Юго-Осетии; наметить уезды с нац. меньшинствами для назначения уполномоченных по работе среди них; издать инструкцию, определяющую функции этих уполномоченных; собрать и разработать материалы по изучению экономического, культурного и бытового состояния нац. меньшинств и созвать совещание, на котором будут заслушаны об этом доклады отдельных наркоматов.

На последнем своем заседании комиссия признала необходимым иметь уполномоченных в уездах — Аджакавакском, Ахалцихском, Борчалинском, Сигнахском и Тифлисском.

Сорганизована комиссия по делам нац. меньшинств при ЦИК Абхазии в составе: Кофтун — от русской части населения Абхазии, Минасян — от армян, Делавери — от греков, Раулесен — от эстонцев. Председатель комиссии — т. Чанба.

Бюро по делам нац. меньшинств при ЦИК Юго-Осетии организовано в следующем составе: председатель — т. Гадиев, члены — т. Кинзикадзе от грузинской части населения, т. Абаев и т. Джинджихашвили от еврейского населения и Ованесов от армян.

В настоящее время собираются сведения о численности нац. меньшинств по уездам, о сети и типах школ для нац. меньшинств, о количестве лечебных пунктов, о переселенческом вопросе, землеустройстве и друг. Цель сбора и разработки этих сведений — изучить экономическое, культурное и бытовое состояния нац. меньшинств.

Нефтеперегонные заводы

Выехала в Батум специальная комиссия.

Вчера выехала в Батум специальная комиссия в составе инженеров: Самойлова (Госплан ЗСФСР)1 Шахбулагова (правление Зак. жел. дор.), Джунковского (отдел портов ЗСФСР), Волох (Госплан Грузии), Меликова (Нефтесиндикат) и Нестерова (Азнефть).

Перед отъездом инж. Самойлов сообщил нашему сотруднику:

— Комиссия выезжает в Батум с целью окончательно установить точное место расположения нефтеперегонных заводов. Затруднения, вызвавшие выезд комиссии, заключаются в том, что в районе, признанном Азнефтью наиболее подходящим для сооружения заводов, именно между реками Коронис-Цхали и Куба-Цхали, находят необходимым выделить значительную полосу земли, в 150 саж., для расположения на этой площади в будущем сортировочной железнодорожной станции. Полагают, что существующее месторасположение станции чрезвычайно стесняет развитие и перепланировку Батума. Между тем, выделение указанной площади не позволит целесообразно распланировать заводские сооружения на ограниченном участке. Комиссия предстоит на месте ознакомиться с обстоятельствами.

С'езды профсоюзов Грузии

С'ЕЗД СОВТОРГСЛУЖАЩИХ.

Вчера закрылся с'езд союза совторгслужащих Грузии. На последнем заседании были произведены перевыборы ЦИ союза и ревизионной комиссии.

В состав нового правления вошли: т. т. Атоев, Орджоникидзе, Глонти, Хоштария, Каранетов, Кашлатадзе, Тургия, Талаквадзе (МК милиции), Тарханова (грузпиком № 1), Мегрелидзе (наркомнудел), Бойко (ВПО «Боец»), Волковский (ГПУ), Коридзе (Зак. ТПО), Микиртумов (Цекавшири), Мансурадзе (работница среди женщин), Буадзе (ТЭКО ОПСГ), Месхи (наркомпост), Абуладзе (ЛИСМ), Кабаладзе (Батум), Чолокуа (Сухум), Макиев (Юго-Осетия), Каландзадзе (Кутаис), Лагазидзе (Сигнах), Жгенти (Озургети), Глурсуладзе (Гори) и 11 кандидатов. В ревизионную комиссию вошли: т. т. Алиханов, Табидзе, Шапатава, Маркиан, Думбадзе и 3 кандидата.

Аджарисцхальская гидро-станция

При отделе электрификации ВСНХ Грузии состоялись на днях технические совещания при участии строителей АЦГЭС инженеров Машевского и Авдулина, инженеров Джорджадзе и Шалбудагова, специалистов гидротехников инж. Зворыкина и проф. Микулина, представителя Грузгосплана тов. Алпибая, зав. отд. электрификации ВСНХ Грузии инж. Хизанишвили, инж. ВСНХ Грузии Кварцхава и инж.-геолога Конюшевского.

Совещание заслушало доклад строителей АЦГЭС о предстоящих на ближайший квартал текущего года работах и строительных перспективах на следующий год и доклад инж.-геолога Конюшевского о тоннелях, пробиваемых на работах.

Собрание вынесло постановления, которые сводятся к следующему:

В виду того, что, как показали результаты геологического обследования, в среднем участке тоннеля донного спуска нельзя ожидать крупных вывалов скалы, которые могли бы нарушить функционирование тоннеля, а установка бетонных колец на всем протяжении тоннеля отодвинула бы на 3-4 месяца перевод реки в тоннель (следовательно, и работы в русле реки), совещание считает возможным ограничиться укреплением входной части тоннеля на 28 саженей —7-ю кольцами и выходной части на протяжении 4 саженей — одним кольцом.

Что же касается остальной части тоннеля, то ее следует обделать бетонными кольцами после того, как будут готовы другие водосливные сооружения (примерно, через 2 года) в том случае, если наблюдение за тоннелем за этот период выявит необходимость подобного мероприятия. Совещание постановило также считать необходимым обратить серьезное внимание на укрепление головных частей донного тоннеля в виду трещин скалы в этих местах.

Совещание считает возможным перевод реки в тоннель лишь после того, как головные части тоннеля будут обеспечены от разрушения и от размыва водой.

Начало строительного сезона

Через несколько недель, с установлением погоды, развернутся строительные работы. Насколько мы подготовлены к строительному сезону?

Произведенная нами среди большинства учреждений и организаций, работающих по строительству, анкета дает такую картину:

Всю зиму шла деятельная заготовка строительных материалов, разработка планов, проектов и пр. в соответствии с теми мероприятиями, которые намечались высшими регулирующими органами в области строительства.

Учреждения и организации, непосредственно связанные со строительством, свои подготовительные работы проводят с таким расчетом, чтобы, в случае расширения их, свободно можно было бы увеличить производство и заготовку строительных материалов в середине сезона. Только необходимо, чтобы строящие учреждения своевременно сдали заявки по имеющимся уже в утвержденным проектам. В этих видах состоявшееся на-днях при Госплане Грузии совещание наметило ряд мероприятий для получения конкретных детальных данных о размерах проектируемых строительных работ, материалах и рабочей силе.

КИРПИЧ.

Нач. управления кирпичными заводами т. Стурua сообщил:

— В настоящее время на тифлисских заводах имеется готовых 4 мил. кирпича. Заготовлено глины на 22 мил. кирпичей. Уже работает до 500 рабочих. Запас топлива—свыше 100.00 пуд. каменного угля—хватит на 3 месяца. В середине апреля, приблизительно, начнется формовка кирпича-сырца, а через месяц—обжиг.

В этом сезоне будут работать 7 заводов. В случае необходимости может быть пущен и 8-й завод, когда можно будет довести производство до 30 мил. кирпичей.

Оборотные средства управления кирпичными заводами подкреплены банковским кредитом на значительную сумму, что обеспечивает бесперебойную работу их. Особенно следует подчеркнуть необходимость своевременного предъявления крупных заявок до начала обжига кирпичей. Иначе может случиться, что будет затруднительно удовлетворить всех потребителей в срок.

Твердую цену—32 р. за тысячу кирпичей франко-завод—удалось сохранить, несмотря на увеличение заработной платы, страховых и пр. Управление сократило некоторые статьи себестоимости продукции, примерно, на 1 р. 60 к. на 1.000 кирпичей. Тифлисская цена на кирпич—самая низкая по всему СССР.

ИЗВЕСТЬ И ПЕСОК.

Строительные работы как в Тифлисе, так и в провинции полностью обеспечены в любом количестве речным песком. Что же касается извести, то ее также достаточно вырабатывают государственные, кооперативные и частные кустарные заводы.

СТРОИТЕЛЬНЫЙ КАМЕНЬ.

Строительного камня вполне достаточно для строительных работ в любом размере: белогорский и алтетский высшего качества, а также речной булыжник и твердые породы песчаников. Строящие учреждения за зиму заготовили строительный камень в необходимом количестве.

ЦЕМЕНТ.

Ком. директор закавказского отделения Севкавторга В. Бениазаров сообщил нашему сотруднику, что Севкавторг из потийского базисного склада может удовлетворить потребности в цементе в любом количестве и своевременно. В прошлом году Севкавторгом в Грузии реализовано 300.000 бочек цемента. В этом году есть полная возможность снабдить Грузию и соседние республики цементом в количестве, значительно превышающем прошлый год.

— Одно только необходимо, чтобы крупные строящие учреждения и организации своевременно пред'явили нам заявки, так как летом, возможно, мы лишимся некоторого количества тоннажа в виду усиленных экспортных перевозок морем, и тогда мы не будем в состоянии удовлетворить крупные заявки, поступившие в середине лета.

КРАСКИ.

Севкавторг имеет представительство от лучших красочных и лаковых фабрик СССР. Красочного материала в тифлисских складах имеется в достаточном количестве, чтобы бесперебойно снабжать им строящие учреждения и организации.

В последнее время цены на красочные материалы значительно снижены—от 5 проц. до 40 процентов, в среднем.

ОКОННОЕ СТЕКЛО.

Оконное бемское стекло Севкавторг получает от дагестанского и других заводов РСФСР. На складах в Тифлисе не имеется крупных запасов, так как большие заказы исполняются по заявкам, без завоза на склады, благодаря чему на товар не накидываются складские расходы, а также расходы по выгрузке и нагрузке. Срок выполнения крупных заказов 2-3 недели. Снижение цен — 8-10 процентов.

ЖЕЛЕЗО, ЧУГУН, АРМАТУРА, КРОВЕЛЬНОЕ ЖЕЛЕЗО.

Железными материалами, чугунным литьем и предметами арматуры Севкавторг имеет возможность снабжать строительство в наступающем строительном сезоне в любом количестве и любого ассортимента. В общем, цены снижены от 5 проц. до 15 проц. — на различные товары в различном размере. Кровельное железо — также в любом количестве.

ЛЕСНОЙ МАТЕРИАЛ.

По производственной программе Грузлеспрома для наступающего строительного сезона заготовлено и распиливается 1.800.000 куб. фут. различного строительного леса.

Ком. директор Грузлеспрома т. Бибинейшвили сообщил нашему сотруднику, что Грузлеспром полностью удовлетворяет все заявки государственных и кооперативных учреждений, ведущих строительство. Имеются договоры на снабжение лесным материалом с тифлисской суконной фабрикой, с комитетом по постройке шелкомотальных и крутильных фабрик, Закавкиномом, Зак. жел. дорогой, Самшвили, с тифлисским трамваем, УЭС, с рядом строительных товариществ и друг. учреждениями и организациями.

Недостаток в строительном лесе покрывается ввозом из РСФСР, по имеющемуся соглашению с Лесосиндикатом. Снижение цен на лесной материал проведено в размере 8—9 процентов.

ПЕРВЫЙ ТОК ЗАГЭС В ТИФЛИСЕ

Вчера между 7 час. 40 мин. веч. и 1 час. ночи пр. Руставели и Плехановский были освещены током ЗАГЭС

35.000 вольт энергии ЗАГЭС.—Первая проба дала вполне удовлетворительные результаты

35.000 вольт

Вчера, в 6 час. веч. была начата подача тока высокого напряжения из ЗАГЭС в Тифлис. Напряжение поднималось постепенно и было доведено до 37.000 вольт. Таким образом, была испытана линия электропередачи, повышающие трансформаторы ЗАГЭС и понижающие трансформаторы на городской главной подстанции. Испытание было закончено в 7 час. 40 мин.; после этого напряжение было понижено до 1.000 вольт.

Затем была выключена из работы 1-ая советская электрическая станция в Тифлисе. В городскую сеть был включен ЗАГЭС и начато вновь постепенное повышение напряжения, доведенное до 35.000 вольт на городской главной подстанции, и ЗАГЭС начал пробную работу по освещению Тифлиса, заменив собой 1-ую городскую электрическую станцию. С завтрашнего дня начнется окончательная регулировка машин в ЗАГЭС, по окончании которой ЗАГЭС вступит в постоянную работу.

На пр. Руставели и Плехановском

Вчера, в 7 час. веч., пр. Руставели и Плехановский были освещены энергией ЗАГЭС. Проспекты быстро оживились. У столбов с лампочками ЗАГЭС стали образовываться целые толпы.

Подача тока прекратилась в 1 час ночи.

До часу ночи

Ток с ЗАГЭС подавался в город для освещения до 1 часу ночи. После этого освещение было переведено на ток первой городской тифлисской электростанции. Сегодня в город ток подан не будет.

Делегаты с'езда на ЗАГЭС

После окончания работ с'езда часть делегатов, человек 200, на 10 автобусах отправилась на осмотр ЗАГЭС.

Делегатам были показаны, в первую очередь, сооружения головной плотины и шлюзов. В здании генераторной станции они знакомились с работами по монтажу турбин. Особенно обратила на себя внимание работающая уже турбина № 3, готовящаяся к пуску.

Энтузиазм делегатов вызвало заявление персонала станции о том, что в сегодняшний день впервые ЗАГЭС подаст ток в Тифлис. После этого пробного пуска машин и урегулирования некоторых деталей Тифлис полностью переходит на ток ЗАГЭС.

В 5½ часов вечера делегаты возвратились в город.

ЗАГЭС—именинник

Вчера, в 7 час. 40 минут, по медным артериям, издалека, где бурлящие воды Куры приводят в движение мощные турбины, передан был в Тифлис мощный свет ЗАГЭС.

Громкое, взволнованное «ура» встретило его на первой подстанции ЗАГЭС в Тифлисе.

С 6 часов вечера была начата подача в город тока высокого напряжения. На первой городской электрической станции — первой подстанции ЗАГЭС — собрались инженеры ЗАГЭС, ГЭТ, все электротехнические силы Тифлиса. Волнение сквозило во всех их движениях, во всех словах. Результат четырехлетнего упорного труда должен сказаться в этот знаменательный вечер.

Прежде, чем дать городу долгожданный свет ЗАГЭС, надо было испытать линию электрической передачи, повышающие трансформаторы ЗАГЭС и понижающие трансформаторы городской главной подстанции. Работа велась осторожно, напряжение поднималось постепенно и было доведено до 37.000 вольт.

В 7 часов 40 минут испытание было закончено и напряжение понижено до 1.000 вольт, первая тифлисская электрическая станция была выключена из работы.

На мгновение станция погрузилась во мрак.

Тишина... Напряженное ожидание...

Все знают, что свет будет, что ЗАГЭС не обманет. Но ждут... не верят...

Но мгновение миновало.

Ясный, белый свет, чудесный свет ЗАГЭС взвился полной струей в электрические лампочки.

Восгласы восторга, аплодисменты сменили мгновенную тишину.

— Ура ЗАГЭС!...

— Это уже ЗАГЭС! Уже ЗАГЭС, — слышится отовсюду. Не было ни одного взора, не прикованного к лампочкам, источающим золотой живительный свет, ни одних уст, не повторявших в несчетный раз: «Это — ЗАГЭС!».

Дизеля первой тифлисской станции замедлили ход, — их работа уже не нужна, сейчас они остановятся, сегодня они отдохнут... Сегодня именинник — ЗАГЭС!

Вновь было начато постепенное повышение напряжения и доведено до 35.000 вольт. ЗАГЭС вступил в пробную работу, заменил первую тифлисскую станцию, осветил пр. Руставели и Плехановский пр.

Слева и справа, вдоль проспекта, заблестели гирлянды новых огней. Проспекты засверкали, как праздничная елка.

Инженеры собрались в конторе станции.

Инженер Шмальцин соединился по телефону с ЗАГЭС:

— Какая машина работает?.. Первая?.. И хорошо работает? Да?.. Поздравляем...

ЗАГЭС оправдал наши надежды

ЧТО СООБЩИЛ ИНЖ. МЕЛИК-ПАШАЕВ.

— ЗАГЭС оправдал наши ожидания и надежды. Первой пробой мы вполне довольны. До часу ночи ЗАГЭС включается в городскую сеть, после чего вновь вступит в работу 1-ая городская электрическая станция и будет обслуживать свой район впредь до окончательного пуска ЗАГЭС.

Срок окончательного пуска сейчас установить трудно, так как после первого экзамена ЗАГЭС предстоит еще окончательная регулировка и испытание деталей машин в ЗАГЭС. Регулировка будет начата с понедельника.

Когда эта работа будет закончена, ЗАГЭС подаст свет одновременно всему городу и как 1-я тифлисская подстанция его, так и подстанции на Авлабаре, в Надаваладеи и в Дидубе будут остановлены.

ИНЖ. ШМАЛЬЦИН. (ГЭТ).

— Сегодня с честью выдержала испытание под полным напряжением, наиболее значительная часть установки. Испытанию подверглась первая подстанция, т. е. около 80 проц. всей установки; осталась 3 небольшие подстанции — в Надаваладеи, Дидубе и на Авлабаре.

ИНЖ. ДОБРОЧИВЕР. (ГЭТ).

— Генераторы такой значительной мощности, какие установлены в ЗАГЭС, изготовлены на советских заводах впервые. Генераторы Волховстроя еще не испытаны и каков будет эфект их работы — покажет ближайшее будущее. ЗАГЭС первый доказал, что **советские генераторы могут заменить заграничные.**

Пробный ток дан от первого агрегата, турбина которого также изготовлена у нас, на ленинградском заводе.

Впервые изготовлены на советских заводах и блестяще оправдали себя и трансформаторы, напряжения в 36.000 вольт.

Борьба с хищениями

Для борьбы с хищениями на транспорте правление дорог признало необходимым на будущее время сохранить выдачу премий железнодорожникам, раскрывающим хищения.

Премии будут выдаваться в зависимости от суммы понесенных дорогой убытков; если преступник задерживается вместе с похищенным имуществом, то задержавший его железнодорожник получает 25 проц. стоимости похищенного. Этот способ борьбы с хищениями дал в прошлом году положительные результаты.

Дополнительный кредит

НКПС телеграфирует Зак. жел. дорогам, что на развитие пропускной способности дорог помимо уже отпущенных 520.000 руб. будут отпущены дополнительные кредиты. Работы по развитию пропускной способности должны вестись форсированным порядком. На восточном участке они должны быть закончены не позднее 15 мая этого года.

Тифлис

ПО ГОРОДУ.

◆◆ Президиум ЦИК Грузии постановил: «В виду с'езда в Москву на Всесоюзный с'езд советов председателя Совета Народных Комиссаров ССР Грузии тов. Элиава и зам. председателя тов. Джугели, **временно исполнение обязанностей председателя Совета Народных Комиссаров ССР Грузии возложить на народного комиссара финансов ССР Грузии тов. Мгалоблишвили».**

◆◆ Дом крестьянина в Озургети. К. Хомерики, пред. центр. кресткома, выезжает в Озургети на открытие нового дома крестьянина.

◆◆ Командируется в Москву на месяц начальник адм. отдела исполкома тов. Хмаладзе.

◆◆ Пенсии. Отделом социального обеспечения при Груз. ЦИК за март выдано 10.500 руб. персональных пенсий; на содержание домов для инвалидов израсходовано 5.500 руб.; в виде единовременных пособий инвалидам войны и труда выдано 10.273 руб.; субсидий кресткомам — 13.136 руб. Очередная выдача пенсии инвалидам войны и труда в марте составила 3.200 руб.

◆◆ Боржомская клепка. Работа боржомского клепочного завода продолжается с полной нагрузкой. Достигнуты значительные результаты по дальнейшему улучшению качества продукции. Грузлеспром получил предложения о поставке боржомской клепки для ряда учреждений РСФСР.

◆◆ Бумажная фабрика. Ожидается приезд в Тифлис из Москвы специалистов для выбора на месте вариантов проекта бумажной фабрики в Грузии.

◆◆ И. Канделаки (ул. Окуашвили, 39) ранил ножом свою бывш. жену Марию. Пострадавшую доставили в больницу. Канделаки задержан.

◆◆ Практика студентов ГПИ. Выехала группа в 70 студентов сельскохозяйственного факультета 4-го курса в Сагурамское имение, где они будут вести практические работы по виноградарству и полевому травосеянию под руководством доцентов Челокаева и Троицкого.

Группа студентов сел.-хоз. факультета 3 курса, в 20 чел., выехала на академическую практику в Боржом под руководством проф. Виноградова-Никитина и доцента Ростовского.

ВЧЕРА НА БИРЖЕ.

Биржевая торговля тихая. Оживленно с хлопчатобумажными тканями. В спросе топленое и подсолнечное масло, кровельное железо и мраморное мыло.

ПРОИСШЕСТВИЯ.

◆◆ Недостает 1.000 руб. Ревизия кассы Грузгосмедторга обнаружила недостачу 1.000 руб. Производится расследование.

◆◆ Упал в торню. В торню хлебопекарни Г. Георгобиани (Поточная ул.) упал 3-летний М. Лобжанидзе. Мальчик получил сильные ожоги тела. Его доставили в железнодорожную больницу.

◆◆ Лото. Угрозыск привлек к ответственности счетовода лото № 1 (пр. Руставели) и кассира того же лото. Оба они в продолжение долгого времени присваивали часть денег, подлежащих выдаче выигравшим. Общая сумма присвоенных ими денег пока не выяснена.

БОРЬБА.

Вчера, 9 апреля.

Буль поборол Вандейка; Гурский — Борисова; Красная маска — Шульца и Эртнер — Лешего.

Проект орошения Самгорской долины

Вчера состоялось 3-е заседание водно-технического совета Закводхоза, посвященное рассмотрению предварительного проекта устройства орошения Самгорской долины из реки Иора (отчет о первых двух заседаниях совета был помещен в предыдущих номерах «Зари Востока»).

На этом заседании совет заслушал заключение второй секции о проектах искусственных сооружений по орошению Самгорской долины и о смете этих сооружений, представленных Грузводхозом. Инж. Крейслер доложил о плотинах, спроектированных управлением самгорских работ на соленых озерах (расположенных около Тифлиса) и на реке Иора (Сионская плотина).

Постройка плотин на соленых озерах — одной каменной и одной земляной (каждая высотой в 15 метров)— по мнению секции не внушает никаких опасений. Самый резервуар соленых озер, емкость которого должна составить 200 миллионов куб. метров, как показывают геологические обследования местности, обеспечен от фильтрации (т. е. вода будет уходить в землю лишь в незначительных размерах). Незначительны будут и испарения воды из резервуара. Секция дала благоприятный отзыв и о Сионской плотине. Постройка этой плотины секция признала вполне возможной, несмотря на ее скромный размер.

Следующими были заслушаны доклад инж. Зварыкина об искусственных сооружениях и доклад проф. Микулина о смете на искусственные сооружения, составленной Грузводхозом в трех вариантах. В смету внесен целый ряд поправок и изменений, снижающих стоимость сооружений. В результате общая стоимость всех работ по одному из вариантов — горгасланскому, включая сюда и Сионскую плотину, где будет сооружено главное водохранилище, емкостью в 250 милл. куб. метров, секция определила ориентировочно в 17½ милл. руб. Разработку окончательной резолюции по всем докладам второй секции совет поручил специальной комиссии.

Шахматная хроника

◆◆ Центр. шах. клуб открыт ежедневно от 7 час. веч. до 12 час. ночи.

◆◆ Большой международный турнир на о. Куба. В конце апреля шахматный клуб в Гаване организует большой международный турнир. Помимо шести гроссмейстеров, участников нью-йоркского матч - турнира, приглашаются Ласкер, Рети, Тарташ-ер и Маранци.

Человек—копейка

Мы—я и Исмаил Хакки, гид и комиссионер,—пили кофе в дымной кофейне в Стамбуле, рядом с площадью Айя-Софии.

Был прозрачный, хрупкий, как ледок, вечер и на холмах Стамбула оседало бурое солнце.

Только что затих сирокко, душный ветер африканских берегов, и в сырой банный воздух проникли студеные волны зимнего дыхания Черного моря.

После ветра стало вдруг неправдоподобно тихо. Вечер продлился дольше, чем всегда.

Муэдзин оборвал свой крик. Настала ночь.

Исмаил Хакки,—гид и комиссионер сейчас, и офицер пехоты когда-то, наклонил ко мне свое лицо и сказал:

Бывают моменты, когда жизнь не имеет никакого значения...

И он махнул рукой в сторону окна, за которым уже распустился безглазый мрак.

—Я был в Триполи,—проговорил он,—жил среди арабов, знаю курдов, гостил у персов, дрался на русской границе, был у вас в плену, в Сибири, я многое видел, учился, знаю. А Стамбул дал мне жалкое место в жизни. Это удивительный город. Когда то он мечтал стать падишахом и сделался только рабом падишаха, он захотел сделаться революционером и превратился в продажную тварь, захотел стать мучеником и стал изгнанником. И нас сделал такими. Все мы такие. Особенно те, кто был честолюбив.

Нам принесли наргиле, нарядные кувшины с мягкими каучуковыми мундштуками; мы, как змеями, обвили ими руки и обменялись залпами дыма, особенного дыма— и легкого, и пьяного в одно и то же время.

—Я скажу вам правду. Я был отличным солдатом, способным, храбрым, сообразительным. Когда пужел был отчаянный шаг, вспоминали меня. Честное слово, я думал, что смогу быть генералом. Все мне удавалось. Но... «Если бы это сделал Нури Хассан, пришлось бы дать орден. А Исмаил Хакки—он всегда такой». Или... «Нури Хассана жаль, не справится, пошлем с ним Исмаила Хакки». И посылали меня, и я делал. Я делал, а какой-нибудь Нури Хассан получал орден. Потом было время, я учил детей. «Где найти хорошего учителя?. «Обратитесь к Исмаил Хакки». Меня все знали, я работал, как вол. «Хотите тридцать пиастров за урок?». «Но ведь вы платили Ибрагиму Бекки, шарлатану, пеную лиру...» «Мало ли, что платил, а вам предлагаю тридцать пиастров». Я брал и учил, и мои ученики всегда были лучшими. Когда я стал гидом, мне дали провинцию «герджуман баши». Такой на меня сделался артист. Кто может показать самые красивые места? Исмаил Хакки. Кто знает все лазейки, входы и выходы, закулисные дела суда, таможни, патриарха? Исмаил Хакки, он один. Но когда я просил две лиры вместо одной, мне отказывали. Две и больше платили жуликам из Галаты, безграмотной пряни. А я, эффенди, говорю и пишу на шести языках. Я окончил военную школу и писал в газетах. А все-таки Стамбул меня сделал «человеком-копейкой».

Дым бесчисленных наргиле поднимался к потолку, как фонтаны гейзеров. Ночь загнала в кофейню много народу. Кое-кто сидел за столиками, другие полулежали на длинном диване, шедшем вдоль стены, третьи, поджав под себя ноги, поместились на мягких подушках, на полу, на ковре.

— Мы с вами встретились случайно. Встретились и разойдемся. Таких встреч и людей, связанных с ними, я не боюсь. Кроме того, вы—журналист и русский. В этих случаях можно быть совершенно откровенным и спокойным.

Мы заказали в десятый раз наргиле и кофе, вооружились мундштуками и Исмаил Хакки—человек-копейка—погрузил меня в ароматный напиток медлительного разговора, чуть хмельного от кофе и полуреального от крепкого, путающего мысли наргиле.

— Лет пять тому назад попал я в Триест. Слышали, быть может, есть такая фирма «Самуил Беккер и к-о?» Ну, вот. Я служил у него драгоманом —послал меня Беккер за товаром в Триест. Я прикинулся мальчишкой-азиатом и, когда увидел, как работали настоящие дельцы, у меня волосы стали дыбом. Два месяца я сидел в Триесте и, как охотничья собака, вынюхивал где и что. Через два месяца я упросил, чтобы меня послали в Сирию. Прекрасная страна, эффенди, прекрасный народ и сколько угодно работы! Я должен был жить в Бейруте. Как разбойник, шнырял я по стране, неделями не слезая с верблюда, месяцами не меняя белья, и на восьмой месяц открыл контору... в Яффе! Все купцы были уже у меня. Я разбил к черту все, что делали мои конкуренты, и увеличил обороты своей фирмы раза в полтора. Скоро после того перекочевал я к своему конкуренту. Сидел в Марсель, повертелся, где надо, и встретил исключительный прием. Мало того. В Марселе обо мне написали в газетах. Пошли интервью, визиты, корреспондентские билеты. Вернулся в Бейрут знаменитостью. Но стамбул затягивает. Это, может быть, странно, я человек материалистический, но в самом деле это так. Затягивает до мучения. Всегда хочешь вернуться в Стамбул, особенно, когда расправишь крылья. Такой уж он город, с каким то хмельным циничным очарованием. И я вернулся. Но Стамбул--слушайте--никогда не выдвигал людей, не ломая их... Да, да, что вы улыбаетесь? Это не ирония. Вспомните-ка, эффенди, нашу историю. Кто были самыми авторитетными людьми Стамбула, как не старые евнухи? А самыми умными—«журналисты» султана, его шпионы, а самыми популярными — наемные убийцы, кочи, а самыми счастливыми—торговцы совестью. Жалею, что я сам вспомнил об этом слишком поздно.

Дым от бесчисленных наргиле, собравшийся широкой сизой полосой у потолка, спускался на наши головы— и мы сидели, как под облачным колпаком. От едкого табачного дыма и пряного кофейного аромата больно глазам. Голова тяжелеет. Вещи принимают странные очертания, лица—непонятные, выражения, мысли лениво вращаются, как в полусне.

— И вышло все так, как я говорю. Работы мне никакой не дали. В вилайете из меня хотели сделать подмастерья, много учившегося, но толком ничего не знающего. В вакуфном ведомстве смеялись над моими европейскими знаниями и опытом и учили толковать коран. Полиция видела во мне шпиона, министерство просвещения—вольнодумца, а биржа—жулика. Что было делать? Вернуться в Сирию? Гордость не позволяла. Как бы я плюнул сам себе в лицо, вы подумайте! И вот я стал человеком свободной, как говорят, профессии. Я существо гибкое, это у меня от матери, она у меня левантинка, и для меня препятствия—ерунда. А свободная профессия—это как раз то, что требуется в Стамбуле. И как только я себя сломал, все пришло. Воздух, дорогой друг, и тот стал другим. Вот тогда в первый раз я почувствовал, что это такое за Стамбул и какое у него странное влияние на людей. Кемаль-Паша, если хотите, по своему прав. Срыть надо этот город--и только на его развалинах зацветет настоящая Турция. Да... и все пришло удивительно быстро. Тогда у нас хозяйничали англичане, если помните. Раскрадывали Турцию оптом и в розницу. Я делал не дела, а прямо золото в слитках, дорогой друг, фигурально, конечно, вы понимаете, но, честное слово, золотые дела! Я продавал антики, разыскивал старые книги, выкрадывал ковры из музеев... Но самые блестящие дела,—не скрою,—сделал все-таки с русскими. Да? Если вы не обижаетесь, тем лучше. И специализировался я, знаете, на странной отрасли—на покупке и продаже жен. Никогда не слышали? Ну, замечательное было время. Вы не спешите? Так вот очень просто. Триста тысяч русских беженцев и среди них тысячи двадцать женщин свалились в Стамбул, как с неба. Таких красивых женщин, как русские, Стамбул никогда не видел. В самом деле, на юге не знают такой точеной, такой совершенной красоты. У наших женщин что красиво—глаза. Ну, может быть, вообще лицо. Зато фигура—всегда бревно. А тут понаехали тысячи редких красавиц и десятки тысяч просто интересных. Ну, турки народ горячий и влюбчивый. Вы же знаете? Начался массовый флирт, вроде психоза какого-то. Вот тут то дела и наклюнулись. Случайно совсем, положим.

Обращается ко мне как-то один домовладелец. Познакомился он в шантане «Москвич» с одной русской не то генеральшей — какой-то, не то чиновницей—не помню уж. Очень красивая дама, белокурая, высокая, с прекрасными глазами, говорит на трех или четырех языках, но живет ужасно. Муж ее разносит молоко по квартирам, а она кельнерша в шантане. Ужасно жили, чорт их совсем возьми!

Ну, вот, позвал этот чудак меня к себе и предлагает перекупить эту даму от мужа. Как перекупить? Совершенно формально, у нотариуса. «Я мол, такой-то и такой-то отказываюсь от своих прав на жену и передаю эти права такому-то с согласия жены».

Но тогда я опешел. Первый раз сталкиваюся с таким случаем. Не знал даже, что отвечать, но попробовать все-таки взялся.

Прихожу к ним, к этим русским, на квартиру. Какой-то отвратительный

Искусство

ГОСУДАРСТВЕННЫЙ ТЕАТР ИМ. В. И. НЕМИРОВИЧА-ДАНЧЕНКО.

(Музыкальная студия МХАТ).

НЕМИРОВИЧ-ДАНЧЕНКО.

Московский Художественный акад. театр, ежегодно посещающий Тифлис в лице одной из своих частей, в нынешнем весеннем сезоне будет представлен одной из самых молодых и интереснейших в экспериментальном отношении своих ветвей—музыкальной студией. В настоящее время студия носит название гос. театра им. нар. артиста республики В. И. Немировича-Данченко.

Вл. Ив. Немирович-Данченко — ее создатель. За последние годы, уже в послереволюционный период, В. И. Немирович-Данченко направлял свое внимание на работу в области одной из самых трудных проблем театра—оперного действа. Казалось бы, опера, соединяя в себе столько родов искусств, могла бы стать совершеннейшей формой сценического действа, между тем она стала почти синонимом театральной рутины. Студия и была создана Немировичем-Данченко в поисках «синтетического театра», который объединил бы все моменты актерского творчества, т. е. слил бы внешнюю технику с внутренней, в частности с системой переживания, с методом «законом внутреннего оправдания», который является главным принципом режиссерского творчества Немировича-Данченко.

В оперном искусстве, как указывал Немирович-Данченко, есть образец идеального артиста—Шаляпин, разрешивший исконную задачу увязки вокального и пластического образа; его искусство и взяла студия в основу своих исканий. Научить певца овладеть архитектоникой и динамикой оперного жеста—такова была программа работ студии. От актера к певцу и далее — к синтетическому актеру—таков был ее путь. Оперное представление не должно быть «концертом в костюмах»; певцу без драматического дарования нечего делать на сцене, но и преизбыток «переживания» вредно отражается на цельности пения, другой разнородной половине оперного спектакля. Найти гармоничный синтез обоих сторон оперного спектакля—такова мысль создателей студии, как будто простая и ясная, но в оперной практике не находившая своего разрешения.

Принципы Худож. театра, в свое время совершившие переворот на драматической сцене, не раз увлекали оперных режиссеров в сторону создания музыкальной драмы на их основе, но реформа оперного представления по принципам Худож. театра могла быть совершена только Художественным театром. Эту реформу и осуществляет студия, и в этом ее значение. Внешними признаками успешной деятельности студии на избранном ею пути являются широкое ее признание публикой и печатью СССР, Европы и Америки, присвоение ей правительством «звания» гос. театра имени ее основателя, как выражение ее жизненной необходимости в системе советского театра, и предоставление ей по возвращении из Америки особого театра в Москве.

Ближайшими сотрудниками В. И. Немировича-Данченко в его работе явились режиссер Большого театра В. А. Лосский и артист МХАТ Л. В. Баратов, ныне главный режиссер студии. Особенное внимание в студийной работе было обращено на ансамбль, который олицетворяется в опере хором. Трактовка роли хора получила в постановках студии ряд неповторяющихся вариантов. Хор то распадается на ряд самостоятельных групп (как в «Мадам Анго»), то сливается в монолитное целое, как хор античной трагедии («Карменсита и солдат»). Выбор пьес преследовал цель показать «вечные, неизменно волнующие человечество темы любви и смерти, то порознь, то в их многообразных сплетениях».

Первой постановкой студии (16 мая 1920 г.) явилась комическая опера **«Мадам Анго»**, соединяющая классический стиль комической музыки одного из представителей золотого века французской оперетты Лекока с сюжетом из времен директории, таящим в себе жало политической сатиры. Оформление спектакля, выдержанное в рамках сценического реализма, трактовано художником М. Бертыньевой в духе старинных раскрашенных французских литографий. Огромный успех спектакля утвердил студию на ее пути.

Следующей постановкой явилась **«Перикола»**—мелодрама-буфф Оффенбаха. Стиль спектакля—гротеск, буфонность, веселая театральность. Художник П. Кончаловский использовал старо-испанские костюмы и живописный колорит Перу, где в эпоху испанского владычества развивается действие «Перикольи».

«Лизистрата», патетическая комедия Аристофана, с музыкой Глиэра, в смелом и изящном декоративном разрешении Ис. Рабиновича, явилась коренным сдвигом в традициях МХАТ; решительным поворотом от реализма к театральности, пожаром «Вишневого сада». Постановка имела целью выявить «полнокровную радость бытия», заложенную в эллинском духе античной комедии Аристофана. По отзыву А. В. Луначарского, «Лизистрата» явилась «работой огромный значительности».

Работа над «Лизистратой» привела В. И. Немировича-Данченко к мысли о применении форм античной трагедии к современному спектаклю. Для этого опыта избрана была «Кармен» Мериме-Бизе. Основная задача постановки—перевод драмы из области романтики Мериме в план трагедии античного рока. В согласии с этими заданиями либретто было коренным образом, вплоть до названия **«Карменсита и солдат»**, переделано К. Липскеровым; введены новые действующие лица, уничтожены некоторые персонажи (Микаела, роль которой передана голосам из хора, символизирующим мать Хосе). Колорит постановки выдержан в сумрачных тонах старой испанской живописи. Сценическая установка спланирована худ. И. Рабиновичем в двух ярусах: вверху зрители, хор, внизу—арена для действующих лиц трагедии. «Карменсита и солдат» была признана одним из самых режиссерски проработанных спектаклей русской сцены, поднявшимся от оперного шаблона до музыкальной трагедии.

«Соломенная шляпка» — последняя постановка театра, показанная в Москве лишь несколько раз. Постановка ее—испытание артистов в области водевиля, каким является знаменитая пьеса Лабиша, игранная Кокленом, Гитри, Давыдовым, Варламовым, Савиной. Переводчик М. Гальперин ввел в пьесу более 20 музыкальных номеров (муз. Дунаевского). Художник спектакля А. Гончаров.

В 1925-26 г. студия совершила гастрольную поездку по Европе (Берлин, Лейпциг, Прага, Бремен) и Америке (Нью-Йорк, Бостон, Филадельфия, Вашингтон, Кливленд, Цинцинати, Чикаго и Детройт). Спектакли театра прошли с огромным успехом. Особенно отмечена была печатью «Карменсита и солдат». В длинном ряде критических отзывов следует отметить слова Д. Габриеля в «Нью-Йорк Сен», как вскрывшие художественные намерения студии: «Поскребите москвича, и вы увидите в нем Шаляпина».

В Тифлис гос. театр им. Немировича-Данченко приезжает в полном составе, со своими оркестром, и хором и всеми декорациями. Ответственное руководительство театра за В. И. Немировичем-Данченко; режиссеры В. В. Лужский, В. А. Лосский, Л. В. Баратов и К. И. Котлубай.

В репертуаре—все постановки, отмеченные выше.

ХРОНИКА ИСКУССТВА.

★★ **Собрание членов ТАПП.** Сегодня, в 12 час. дня, во Дворце искусств состоится закрытое собрание членов русской секции ассоциации пролетарских писателей. Явка для всех членов секции обязательна.

★★ **Гос. народн. музыкальное училище** устраивает сегодня, 10 апреля, в 12 час. дня, в зале Совпрофа, ученическое музыкальное утро, посвященное Бетховену.

Алло! Говорит Тифлис!

Программа тифлисской 4-клв. радиостанции (на волне в 830 метров) с 10 по 19-е апреля.

10 АПРЕЛЯ.

7 ч.—7 ч. 30 м.—«Потребительская кооперация в Грузии и ее задачи»; 7 ч. 30 м.—7 ч. 50 м.—«Венерические болезни»; 7 ч. 50 м.—8 ч. 20 м.—«Комсомольская газета»; 8 ч. 20 м.—8 ч. 40 м.—техническая консультация; 8 ч. 40 м.—8 ч. 50 м.—информация Зактага; 8 ч. 50 м.—трансляция оперы.

11 АПРЕЛЯ.

7 ч.—7 ч. 30 м.—«Кооперация, как путь к социализму»; 7 ч. 30 м.—8 ч. «Техника речи и пения»; 8 ч.—8 ч. 30 м.—«Кружковая работа в избах-читальнях»; 8 ч. 30 м.—9 ч.—«Виноделие в Грузии»; 9 ч.—9 ч. 30 м.—«Комсомольская газета»; 9 ч. 30 м.—9 ч. 40 м.—информация Зактага; 9 ч. 40 м.—11 ч. —концерт.

12 АПРЕЛЯ.

7 ч.—8 ч. 20 м.—доклад о Ленском расстреле на русском, грузинском, армянском и тюркском языках; 8 ч. 20 м.—8 ч. 50 м.—«Самообразование»—беседа Главполитпросвета; 8 ч. 50 м.—9 ч. 10 м.—техническая консультация; 9 ч. 10 м.—9 ч. 20 м.—информация Зактага; 9 ч. 20 м.—11 ч.—концерт.

13 АПРЕЛЯ.

7 ч.—7 ч. 30 м.—«Кооперация как путь к социализму»; 7 ч. 30 м.—7 ч. 50 м.—«О сберегательных кассах»; 7 ч. 50 м.—8 ч. 10 м.—«Беседа о радиотехнике»; 8 ч. 10 м.—8 ч. 30 м.—«Комсомольская газета»; 8 ч. 30 м.—8 час. 50 м.—«Техника речи и пения»; 8 ч.—50 м.—9 ч.—информация Зактага; 9 ч. —трансляция оперы.

14 АПРЕЛЯ.

Передачи нет.

15 АПРЕЛЯ.

7 ч.—7 ч. 30 м.—«Международное положение»; 7 ч. 30 м.—8 ч.—«Пионерская газета»; 8 ч.—8 ч. 30 м.—«Пионерская газета» (на груз. яз.); 8 ч. 30 м.—9 ч.—«Кружковая работа в избах-читальнях»; 9 ч.—9 ч. 20 м.—техническая консультация; 9 ч. 20 м.—9 ч. 30 м.—информация Зактага; 9 ч. 30 м.—концерт.

16 АПРЕЛЯ.

7 ч.—7 ч. 30 м.—«Леса и их значение»; 7 ч. 30 м.—8 ч.—«Душевные болезни и суеверие»; 8 ч.—8 ч. 30 м.—работа политпросветорганизации при проведении дня леса; 8 ч. 30 м.—9 ч.—беседа по радио-технике; 9 ч.—9 ч. 20 м. информация Зактага; 9 ч. 20 м.—концерт.

Справочный отдел

ПАРТИЙНЫЙ ДЕНЬ.

(Извещения принимаются до 3 ч. дня).

СЕГОДНЯ, 11 АПРЕЛЯ:

★★ **Оргсовещание фракции правления ДРП**—в 2 часа дня, в АПО Горрайкома.

★★ **Занятия трех групп делегатских собраний Горрайона**—в 6 ч. веч.: русской группы—в НРК, груз. 1-й группы—в Горрайкоме, комн. № 26 и 2-й гр.—в клубе наросвязи.

★★ **Заседание приемочной комиссии ТК ЛКСМГ**—в 2 часа дня.

★★ В понедельник, 11 апреля, в 12 ч. дня, в агитпроте ТК КП (б) Грузии состоится **совещание тифлисского бюро ОДР.** Обязательно присутствие т.т.: Махарадзе (АПО ТК), Имедадзе (АПО ЦК), Флейшера (округ связи), Барбаумова, Шемес (радио-кружок укрпрофсожа), Бердзенишвили (Тифполитпросвет), Азарашвили (ТК ЛКСМ), Оганезова (ОДР Грузии), Бартышевского (ЗКК ВКП (б).

★★ **Ленрайком КП (б) Г** сообщает, что в понедельник, 11 апреля, в 6 ч веч., в клубе 6-го участка службы пути состоится **совещание выдвиженцев** совместно с секретарями ком'ячеек. Порядок дня: доклады выдвиженцев: т.т. Кобулашвили (литейный цех главных мастерских), Шахназарова (колесно-локарный цех гл. мастерских) и Чладзе (пом. нач. депо).

СОБРАНИЯ.

★★ **Профсекция ж. д. при ГПИ.** 11 апреля, в 9 ч. веч., в аудитории № 1—общее собрание профсекции.

★★ **Педагогич. кабинет ТОНО** рус яз. (60 труд. школа, Инженерная, 10). 12 апреля, в 7½ ч. веч., состоится доклад «Техника заданий по русскому яз. при лабораторном плане».

★★ **Кавказское медиц. о-во.** Очередное заседание 12 апреля, в 8 ч. веч. Доклады: д-р В. Канделаки—«К технике лечения стеноз. бесплодия»; д-р хирургии А. Цулукидзе—«Доброкачественные опухоли мочевого пузыря и их лечение».

СЕГОДНЯ В ТЕАТРАХ.

Госопера—утром детский спектакль, вечером—«Рассвет». **Цирк**—утром детское представление, вечером—2 отделения и французская борьба.

СПРОС НА РАБОЧУЮ СИЛУ.

Биржа труда вызывает в Верхнюю Сванетию одну фельдшерицу.

Юридический отдел

ОТВЕТЫ ЧИТАТЕЛЯМ.

● **Эривань. Кн. № 266.** Домовладелец вправе в своих интересах в закрытом порядке часть дома с предоставлением всем квартирантам брать воду из крана, находящегося в другом помещении, занимаемом жильцами, ухудшил жилищные условия найма этих последних и этим дал им право домогаться в судебном порядке сбавки наемной платы.

● **Чиатура. Б—у.** Патенты не дают вновь открытых предприятий выбираются до наступления следующего года. За несвоевременную выборку патента винновый подвергается взысканию не свыше трехкратного размера основной стоимости несвоевременно выбранного патента. Сумма, уплаченная предприятия на болезнь, пособившую ему сберечь время, может и не устранять его от ответственности в случае уменьшения его мощности.

Свояченица Ольга Георгиевна Колиева и сын Давид извещают родных и знакомых, что в годовщину смерти дорогого

Левана Антоновича Пурцеладзе

10 сего апреля (воскресенье), в час пополудни, на могиле покойного на Старо-Верийском Николаевском кладбище будет отслужена панихида. 4257

Михаил Степанович и София Сергеевна Гулиевы с детьми Тамарой и Степаном и Екатерина Степановна Хочабегова извещают с чувством глубокой скорби о смерти дорогой матери и бабушки

Кекелы (Тамара) Давидовны Гулиевой

Вынос тела покойной сегодня, в воскресенье, 10 апреля, в 2 ч. дня, из больницы б. Арамянца на Ходживанкское кладбище. 065

Николай Парсаданович Авсаркисов, Яков, Иван, Григорий и Софья Парсадановичи Авсаркисовы с семьями, Виктория Михайловна и Григорий Герасимович Аветяны с глубокой скорбью извещают друзей, родственников и знакомых о безвременной кончине после непродолжительной, но тяжкой болезни 9 апреля горячо любимой жены первого, невестки вторых, сестры и свояченицы последних

Иды Михайловны Авсаркисовой.

Вынос тела в понедельник, 11 апреля, в 4½ ч. дня, из больницы имени Камо (ул. Кооперации). Погребение на Люторанском кладбище. 066

Госопера

СЕГОДНЯ, 10 апреля. УТРОМ **детский спектакль.** ВЕЧЕРОМ ПРЕМЬЕРА—новая грузинская опера

РАССВЕТ

Муз. Тактакишвили.

Во вторн., 12 апр. прощ. гастроль Дмитрия Смирнова **Пиковая дама**. В ср., 13 апр. нов. груз. оригинальная опера **РАССВЕТ**. В четв., 14 апр., ЗАКРЫТИЕ СЕЗОНА. Вечер САНДРО ИНАШВИЛИ с уч. Воль-Левицкой **Евгений Онегин**

4195 0—6

ГОСОПЕРА

В понедельник, 11 апреля, **РАБИС** устраивает **ТРАДИЦИОННЫЙ ВЕЧЕР**, посвященный произведениям **ВИКТОРА ДОЛИДЗЕ.**

I. КОТЕ и КЭТО. II. ИВРИАДА (симфония). Во втором акте **НА БАЛУ У МАКАРА.**

Выступают арт. Вашингтонского оперного театра знам. тенор **Дмитрий СМИРНОВ, Л. П. МАЛЬЦЕВА-СМИРНОВА, Сандро ИНАШВИЛИ, Кумсиашвили**, засл. арт. **Скибицкая.**

Цены обыкновенные. 4288 Дирижирует автор.

Госконсерватория

Сегодня вечер фортепианного класса проф.

Л. Л. ТРУСКОВСКОГО

Начало в 8 ч. вечера.

Оставшиеся билеты в кассе консерватории с 6 ч. веч. 4261

ЦИРК

под упр. засл. арт. **БР. ТАНТИ** Телеф. 16-67.

В воскресенье, 10 апреля 1927 г., **праздничные зрелища** по новой программе: ДНЕМ общед. утренник, нач. в 1½ ч. **Раздача детям подарков на 100 р.**

ВЕЧЕРОМ ОТБОРНЫЕ НОМЕРА

НОВЫЕ ВЫСТУПЛЕНИЯ.

Продолжение чемп. борьбы. Прибыли новые чемп. В схватках 4 пары: 1-я решит. ГУРСКИЙ—Клем. БУЛЬ. 2-я решит. КРАСНАЯ МАСКА—СКАРБЭ. 3-я РОЩИН — ЭРТНЕР. 4-я ШУЛЬЦ—ДЕ-ФОР. **Подробно в афишах!**

Администратор-руководитель **М. И. ТАДЭ.**

4206 0—3

ЦЕНТРАЛЬНАЯ ХИМИКО-ТЕХНИЧЕСКАЯ ЛАБОРАТОРИЯ ВСНХ ГРУЗИИ.

Ул. Шавтели (б. Анчисхатская), № 17.

ПРИЕМ АНАЛИЗОВ ЕЖЕДНЕВНО от 9—3.

Принимаются анализы от государственных, общественных и частных организаций и лиц. Лаборатория приготовляет химически чистые и технические препараты.

Даются консультативные советы по всем техно-химическим производств. и принимается разработка проектов химпредприятий.

Лаборатория изготовляет составы для борьбы с сельско-хозяйственными вредителями (против полевок и грызунов), табачный экстракт и пр. 4175 3—2

Цветочный магазин СОЛЕЙЛЬ-ДОР

(ПРОТИВ ШТАБА ККА)

ИМЕЮТСЯ ВСЕ ИЗДЕЛИЯ ИЗ ЦВЕТОВ:

земля, семена и рассады цветов, кустарн. и декорат. деревья.

При магазине—садовники для всевозм. сад. работ

Наблюдение над садами по умеренным ценам помесячно. 4276

КОРГАНОВ МАТЕМАТИК с высш. образ., мат. и физ. в ВУЗ и по предм. трудшкол. Лермонтовская, № 15, кв. Гедеванова. 10—2 ч. и 5—7 ч. 4254 3—1

ВЫСШ. МАТЕМАТ. и др. отделы с гот. в воен. академ., ВТУЗ-ы и др. учебн. зав. А. С. САЕНКО, ул. Камо, № 105. 4258 4—1

Преподаватель **КИВИТ** спец. в универс. и политехн. инст. по **матем. и физ. Джугашвили** (б. Ртищевская), **11**, кв. № 6, под'езд 3 эт. с 3—4 ч. дня. 4220 3—3

К экзам. в ВУЗы, техник. и аттест. зрел. готов. **опытн. спеціал.—лекторы** (с высш. образ.). Ул. К. Цеткин (б. Елизав.), № 37, кв. 4, ком. 14. Вид. 11—12 и 4—5 ч. 4281 2—1

Английский яз. в 3 мес. обуч. франц., нем., итал. Дидубе, ул. Вахушти, 7 (б. Шереметьев.). 4256

Немка учит. ищет место к 1—2 детям (немоложе 6 лет) в хор. семье. Боржом-Парк, Красная ул., 7, Марии Яковлевне Винс. 4268 2—

УТЕР. насп. на имя Саркисова Алексея. Счит. нед. 3989

ИНЖЕНЕР гот. **по высшей матем.** и всем предм. школ и техн. Вокзальн. 9 4210 4—1

ЮРИДИЧЕСКО- финансово-земельные советы, 30 л. суд. практ. Ул. Бесика (б. Давидовская), 26. **Манар Абалов.** 4199 2—2

Куплю оттоманку. Адрес оставить в конторе газеты «Коммунист», пр. Руставели, 34, у А. М. 4282

УТЕР. паспорт № 1657, выд. в Ахалцихе на имя Симонянца Сурена Геворковича. Сч. нед. 4016

УТЕР. свидет. о бракосочетании, выд. в Баку на имя Семена Николаевича Мшвидобадзе и Елены Христофоровны Цицкишвили. Сч. нед. 4020

УТЕР. насп. на имя Лапшиной Аграфены Дмитриевны. Сч. нед. 4009

УТЕР. канд. карт. ВКП (б.) за № 10175 на имя Шамистана Алиева. Считать нед. 4007

УТЕР. квитанц. горломбарда №№ 60433 и 14443. Счит. нед. 4022

УТЕР. паспорт № 1721 на имя Волкова Александра. Сч. нед. 3998

Быв. маст. ПАВЕЛ БУРЕ Точный механик **АХМЕДОВ.** Ремонт часов. Руставели, 26. 4360

НЕМЕЦКИЙ БАЗАР **РУКОДЕЛИЙ** за углом Исполкомской и Мачабели (б. Сергиевской), № 2. Всевозможн. рукодельн. принадлежн. и отделки, КРУЖЕВА, СПАРТРИ. 4267

КОМИС. МАГАЗИН **ПАЛАС** Плеханов., 125. Имеются шифоньерки, буфеты, кассы, трельяжи, ледники и кожан. стулья, прием на комиссию. 4264

Ручной труд корзиноплет. металлопл., иск. цветы и др. Раз'езжая, 19, ок. пл. Маркса. 4259

Нужна бонна (немка) в семье неприходящая. Рекоменд. обязательна. Спр. об услов. 5—7 ч. веч. Казбекская ул., № 4, кв. 6. 4273

БЕЛОШВЕЙКА приезжая принимает по дешевой цене всевозм. заказы. Ул. Калинина (б. Николаевская), № 8, 1-й пар., 1-й этаж. 4270

Портниха Прин. зак. по нов. журналам на дамск. и детские платья, кост. и белье. Ул. Чахрухадзе (быв. Мухранская), № 23, вход с ул. Шавтели (б. Анчисхатская), 28, кв. 6. 4277

НУЖНА опытная мастерица (пляпочница). Прием учениц, практика. Ул. Трибунальной (бывш. Судебной) и Зубаловской, д. № 46, верхний этаж, под'езд с Зубаловской. 4265

Мотоциклет с коляской, системы „Джеме" на ходу, вполне испр. продается. Видеть 10—12 и с 4 6. Ул. Ивандзе (б. Акимовская), № 32. 4269

Няня опытн. нужна к 1½ г. ребенку с рекомендац. Ул. Энгельса (быв. Бебут.) № 29, квартира 2. 4287

Постановлением ЭКОСО от 4 марта с. г. за № 10, Горно-Химический комбинат и Грузгостоп об'единены в единый трест

„ТРЕСТ ГОРНОЙ ПРОМЫШЛЕННОСТИ ВСНХ ГРУЗИИ"

(„ГОРНОТРЕСТ")

(Пушкинская, 3, тел. 5-23, 12-76).

ГОРНОТРЕСТ

1. **Отпускает** вагонами цистернами и оптом со своих **ТИФЛИССКИХ СКЛАДОВ**: 1) Каменный уголь, Ткибульский разных сортов. 2) Донецкий антрацит. 3) Каменноугольные брикеты. 4) Барит кусковой и молотый. 5) Огнеупорные кирпич и глину. 6) Глауберовую соль. 7) Краски сухие (охру, железн. сурик и мумию). 8) Известь. 9) Нефтепродукты, нефтетопливо и специальные смазочные масла.
2. **Производит:** 1) Добычу каменного угля (Ткибульские Каменноугольные Копи). 2) Добычу тяжелого шпата (баритные рудники в Лечхумском, Кутаисском и Шорапанском уездах). 3) Добычу огнеупорной глины (рудники в Шорапанском уезде). 4) Добычу литографского камня (разработка в Алгетах, в Матани и Душете).
3. **Имеет заводы для производства:** 1) Глауберовой соли (в Мукровани): кристаллической технической, кристаллической безводной (сульфат), кристаллической ветеринарной, кристаллической медицинской. 2) Красочный в Тифлисе для производства сухих минеральных красок, как-то: мумия, охра, сурик. 3) Огнеупорных изделий (в Дзерулах).
4. **Имеет мельницы** в Кутаисе для помола барита, в Дзерулах для помола огнеупорной глины. 4262

ДЕТСКИЕ переводные **КАРТИНКИ.** ФИРМЕННЫЕ перев. ЗНАКИ для перевода на МЕТАЛЛЫ, ДЕРЕВО, СТЕКЛО, МАТЕРИЮ и пр.

ДЛЯ КУСТАРЕЙ ПЕРЕВОДНЫЕ РИСУНКИ **ЦВЕТЫ, и ОРНАМ.** для перевода на СУНДУКИ, ЭКИПАЖИ, ПЕНАЛЫ, ПИФЕРЕЙ и пр.

ПРОИЗВОДИТ Промысл. кооперативн. артель **„ДЕКАЛЬКОМАНИЯ".** Москва, Варварка, Максимовский пер., № 1-7-г. 4290 2—1

Продается большой зерк. орех. шкаф, б. гардероб, передняя (вешалка) карельской березы, торшер электрич., канделябры, фр. сундук, картины. Улица А. Церетели (б. Гановская), № 21, 2-й эт. 4284

Продается стильная столовая состоящая из буфета, полубуфета, стола, стульев, дивана и часов. Можно врозь. Смотреть 10—12 и 4—6 ч. Пастеровская, № 5 кв. 10, во дворе, 2-й этаж. 4266

Продаются полуконцертный рояль „Беккера" последней конструкции и картины художника Башиджагиа. Ул. Каргаретели (б. Пирогова), № 5, кв. Мальсагова, вид. с 10 ч. утра. 4279

Продаются 2 скатерти белая и цветная арабский мангал, бронз. лампа и кофейный сервиз. Улица Саба Сулхани (б. Фрейлинск.) № 4, кв. 19. 4271

Продается спальня из карельской березы из 6 предм.: кровать, трюмо, комод, шифоньерка, ночной столик. Ул. Ленина, № 7, верхн. эт., звон. 2 раза. 4275

Продаются домашние вещи: ковры, стол письм. дубовый, стол простой, кровать, посуда и др. вещи. Ул. Кецховели (б. Лорис-Меликовская), № 11, верхн. эт., спросить Маглаперидзе до 10 ч. утра и от 4 до 7 ч. вечера. 4263

ПИАНИНО фабр. „Беккера" почти новое, роскошн. тона, за № 31287, по случаю недорого продается. Советская (б. Черкезовская), № 7, со двора, 2-й этаж, спр. Карташева. 4289

ГЛАВНОЕ КУРОРТНОЕ УПРАВЛЕНИЕ СССР ГРУЗИИ

об'являет, что в предстоящий сезон на курортах Боржом, Цагвери, Натара Цеми, Бакуриани, Абастуман, Ахтала, Цхалтубо и Бахмаро

ТРЕБУЮТСЯ ВРАЧИ

для занятия следующих должностей: директора поликлиники, зав. лечебно-санитарной частью курортов, зав. санаторпумами, зав. пансионатами, ординаторов, санитарных врачей, консультантов поликлиники и санаториумов, зав. врачебными пунктами, лаборантов.

Назначения будут происходить в порядке конкурса. Желающие подают заявления с приложением куррикулум вите до 18 апреля с.г.

В заявлениях должно быть указано, какую должность желательно занять и на каком курорте.

Заявления подаются в Главное Курортное Управление: Ул. Дзнеладзе, № 30, там-же можно получить нужные справки от 12 до 2 ч.

4291 **Главкурупр ССР Грузии.**

Продается большой зерк. орех. шкаф, б. гардероб, передняя (вешалка) карельской березы, торшер электрич., канделябры, фр. сундук, картины. Улица А. Церетели (б. Гановская), № 21, 2-й эт. 4284

ФОТО-РЕКОРД У. Фетваджиана и Я. Храбровицкого. Цены понижены. Заказы выс. налож. платеж. Тифлис ул. Коминтерна, 5. 4197 10—1

ЗАКРОЙЩИЦА- инструктор обуч. КРОЙКЕ и шитью. Теор. и практ. Занят. веч. и утр. с 15/IV. Зап. с 10—4 час. Лермонтовская, 20. 4255 2—1

По случаю продается **РОЯЛЬ „Рениш"** Ул. Камо, № 85, вход с переулка, прот. Германской больницы. Видеть с 11 до 2 ч. в будние дни. 4274

РОЯЛЬ небольшой кабин. продается. 1-й туп. Варнова (быв. Гунибский), 4, спр. во дворе. Смотреть понедельн. и пятница с 5—7, воскр. с 10 утра до 5 ч. вечера. 4253

РОЯЛЬ „Беккера" малопод. СРОЧНО продается. Спр. дворника с 9 до 8 ч. в. Гончарная, № 60. 4285

ПИАНИНО, кровать 2-хспальн. никкелир., граммофон со столик., гармония и ширма по случаю продаются. Ул. К. Цеткин (б. Елизаветинская), 96. 4286

СПЕШНО продаются по случаю от'езда: ков., пал., япон. шелк, ширмы, серебро (на вес), скатерть Вид. с 11—2 и с 4½—5½ ч. Ул. Дзнеладзе (б. Саперная), № 25, Р. Авилова. 4280

Медицинский указатель

КОЛЛЕКТИВ МЕДРАБОТНИКОВ. ВЫЗОВ ВРАЧЕЙ по всем специал. от 9 утра до 8 ч. в. на дом к больным. **Вызывные пункты:** 1. 6 совапт. б. Зельхина, ул. Ленина, 2. б. апт. Гейне на пл. Свободы, 3. 7-я совапт. пр. Клин. инст. (б. Мих. больн.), 4. На вокзале ряд. с Еркоопом прот. тов. станц. 5. Авлабар, 9 совапт. Кахетск. ул. **Вызов врача 60 к. Средн. персонал 35 к. и т. д.** Цены на пунктах. **Там же ночное дежурство врачей.** 4100 25—1

Д-р К. С. Фон-Иртель. Спец. по **мочеполовым, венерич., сифилису, наномик. и хирург. б. мочепол. орган. электролет.** Пр. больн. от 8 ч. у. до 12 ч. дня и от 4—7 ч. в. Для женщин от 11—12 ч. дня и от 7—8 ч. веч. Плехановский пр., 10, бл. пл. К. Маркса (б. Воронц.). 4006 25—1

ПРОТЕЗИСТ **ЗУБ. ВРАЧ МАШУР** В ЭРИВАНИ. Болезни зубов и полости рта, **искусственные зубы.** Запись больных от 11—1 дня и от 4—5 час. вечера. Ул. Налбандян, № 29. 2996 30—1

ЗУБНОЙ ВРАЧ **Н. С. КЕВЕШ.** Прием от 9 до 2 ч. и от 5 до 7 ч. в. Плехановский пр., 62, рядом с Главной (б. Михайл.) больницей. 3100 30—2

Д-р А. Д. Шахбазян. Прием по женским, анушерству и жен. мочеполов. болезням ежедневно с 5 до 7 час. веч., кроме воскресенья, ул. Думбадзе 39 (б. Вельяминовская) 4235 25-2

Возвратился и возобновил прием больных **Д-р Ш. И. ЗИРАКЯН** по внутренним и детским болезням. Прием больных ежедневно от 5—7 час. вечера. Ул. Энгельса (б. Бебутовская), № 48. 4082 25—1

Д-р Хандамов. Сифилис, кожные и венерич. болезни. Прием от 1 ч. —3 ч. дня и от 6—8 ч. веч. Ул. Дзнеладзе, № 35 (быв. Саперная). 4138 25—1

Д-р Я. И. Бериев Венерически, мочеполовые, сифилис, кожные. Прием утром 9—1 веч. 5—8, для дам отдельный ход против гост. „Ной" Плехановский (бывш. Михайл. пер.), № 8. 4140 25—1

ОБЩЕДОСТУПНЫЙ **родильный приют С. И. АРАРАТОВОЙ** ул. Прессы (б. Большая Ванкская), № 6. Прием рожениц от 30—55 р. за роды и содержание в течение 7-ми суток. По женским болезням в сутки от 4-х до 6 руб. 3885 25—1

Доктор медицины Г. А. Ахвердов. Венерич. и сифилис. Утром 9—12 ч., веч. 6—8 ч. Плехановский, № 1 (у памятника б. Воронцова), вход с угла этого дома. 4236 26—6

Д-р Е. М. Мдзинаров просп. Руставели, № 13 (вх. ул. Цулукидзе, б. Крузенштерна). Сифилис, венерические и кожные болезни. Прием 1—2 ч. дня и 6—8 ч. веч. женщин и детей 5—6 ч. веч. 3099 30—2

Д-р К. К. Тараканова Женские болезни, анушерство. Прием от 4—7 ч. веч. Пастеровская, 8, вход со двора, направо 2-й этаж. 3629

Д-р К. И. Джалалов Сифилис, кожные бол. Лечен. трихиноз и его последств. Пр. больн. с 8—9 ч. утра и 5—8 веч. Женщ. от 2—3 ч. Адр: ул. Камо, № 19 (б. Великокняж.), близ памяти Карлу Маркоу (б. Воронцову). 4239 25-15

Женщина-врач **И. М. Ермоленко** Возобн. прием по венерич. и кожн. бол. от 4—7 час. веч. Крыловская ул., 2 (уг. Плехановск.). 4139 25—1

ГРЯЗЕЛЕЧЕБНИЦА Ахтальской грязи) В. К. ЗДАНЕВИЧ. Болезни обмена веществ, подагра, ишиас, ревматизм, опухоли разн. происх., кости, туберкул., женские и др. бол. Прием приход. больных от 8—3. Пер. Закрадзе (бывший Кирпичный), № 13. Зав. д-р С. И. Апрамова-Татнева. 3775 25—1

Зубной врач З. Н. МИХЕЛЬСОН. Бывш. ассистент Н. И. Камаева. Все виды золот. и искусств. работ. Прием от 9 ч. у. до 6 ч. веч. Руставели, 12, кв. 3, бывш. зуб. каб. Камаева. 3549 30—1

Доктор ШУХМАН Улица Кл. Цеткин (б. Елизаветинская), № 89. Венерические и мочеполовые болезни. Прием мужчин от 6—8 ч. в., женщин от 5—6 ч. 4112 25-1

Женщина-врач **Д. И. Краславская.** Женские, кожные венерические болезни. Прием: 2—3 ч. дня и 5—7 ч. веч. Ул. Розина, 3 (б. Цветочный пер.), трам. № 5 2768 30-1

ЖЕНЩИННА ВРАЧ **Примакова-Рейзенберг.** Женские болезни и акушерство. Прием от 2 до 5 ч. дня Ул. Амо (б. Ксеновская), 6. 3277 30—1

ДОКТОР **Я. А. Тер-Овакимов** принимает по сифилису кожн. и венер. утром 10—12 ч., веч. 5—7 ч. Советская (б. Черкезовская), № 43, угол ул. Жореса (б. Кирочная). 4007 25—1

Д-р Н. Вестфаль. Грибоедовская, № 19. Прием спец. по сифилису, венерическим и кожным бол. от 12 ч. дня ч. до 1 ч. дня ч. дня и от 6—7 ч. веч., кроме ч. 4—5 4238 25—7.

Д-р Г. Н. ОНАНОВ. Сифилис, венер. и кож. бол. Лечение пол. неврастении. Прием больных от 9 ч. у. до 12 ч. д. и 5—8 ч. в. Женщ. 7—8 ч. веч. Ул. Кл. Цеткин (б. Елизаветинская). д. № 3. 2168 30—2

Д-р С. А. Галустянц Внутренние, кожные венерически. (острый и хронический, трипер), сифил. Прием 9—4 ч. и 4—6 ч. Женщин 11—1 ч. дня. Ул. Клары Цеткин (быв. Елизав.), № 77. 3621 25-1

Д-р К. И. АЩИЯНЦ. Плехановский пр. (бывшая Михайловский) 132. **УХО, НОС, ГОРЛО.** Прием от 8—9 ч. утра и от 6—8 веч. 4237 52—4

А. В. МОКИЯ акушерка-лекпом с 10-ти летним больничным и клиническим стажем, роды, всевозможные вспрыскивания, массаж, банки, дежурства, оспопрививание, прием на дому от 4—5 ч вызывать во всякое время Серебряная ул., № 63, кв 7 3314 30—1

ЧИТАЙТЕ ЖУРНАЛ **„Auslandswarte"!** Журнал для немцев, живущих вне пределов Германии. Он содержит ценные сведения экономического и общекультурного характера. Журнал в СССР. Подписка принимается почтовыми учреждениями и в издательстве **Berlin SW 68.** Перевод подписных денег через любой банк. 4283

Продается зеркальный буфет. Армянский базар, 25, под'езд с Лезгинского пер., позвонить в верхний звонок. 4278

НУЖНА КОМНАТА в районе просп. Руставели—цена до 20 руб., можно без обстановки. Адр. остав. в отд. об'явл. „Зари Востока". Комиссион. не обращаться. 3—3

Ликвидация чайной фирмы Г. Е. БАРКАЛАЯ. Доводится до сведения граждан, что с 25 февраля 1927 г. начата ликвидация чайной фирмы Баркелая. Отныне чай с надписью „Цейлонский чай, Гурийской культуры" выпускаться на рынок не будет. Ликвидация будет закончена в двухнедельный срок. Лица, имеющие какие либо претензии, благоволят обратиться к Г. Е. Баркалая в течение этого срока, после чего никакие претензии приниматься не будут. 4272 **Г. Е. БАРКАЛАЯ.**

КВАСЦЫ аллюмин., кристаллит. высокого качества спец. вырабатывает **ХИМИЧ. З