ЗАРЯ ВОСТОКА

ГОД ИЗДАНИЯ 6-й

ОРГАН ЗАКАВКАЗСКОГО КРАЕВОГО КОМИТЕТА ВКП (б) и Центрального Исполн. Комитета Советов Рабочих, Крестьянских, Красноармейских и Матросских депутатов ЗСФСР.

Butun eləqələrin proletarları, birləşin! Գրաբար մոլոր աշխարհաց, միացարուք! Пролетарии всех стран, соединяйтесь!

Цена номера 5 коп.

РЕДАКЦИЯ И ГЛ. КОНТОРА пр. Руставели, № 8.

ТЕЛЕФОНЫ:

Редактор	9-06	Главная контора	23-31
Зав. редакцией	3-91	Экспедиция	16-73
Секретарь, инф. отд.	9-10	Прием об'явлений	26-11
Эконом. жизнь	8-04	Ночной выпуск. и типография	5-08
Парт. жизнь	8-04		
Рабочая жизнь	23-31		

ОТДЕЛЕНИЯ: в Москве—М. Дмитровка, д. 10, в Баку—проезд Кяриванда, № 2, в Батуме—ул. III Интернационала, 33, в Эривани—ул. Абовяна, 8, в Сухуме—ул. Октябрьской Революции, 16, Кутаисе, Гандже, Нахичевани, Степанакерте, Цхинвали.

Подписная цена на 1927 г. с доставкой и пересылкой:

ОБЩАЯ (для учреж., орган. и частных граждан):		ЛЬГОТНАЯ (для рабочих и служащих):	
На 12 месяцев	13 р. 0 к.	На 12 месяцев	10 р.
„ шесть мес.	7 р. 25 к.	„ шесть мес.	5 р. 50 к.
„ один мес.	1 р. 25 к.	„ один мес.	1 р.

Заграницу на один год—15 долларов, шесть мес.—8 долл., на один мес.—полтора доллара. За перемену адреса—20 к.

Тариф на об'явления: Для Закавказья. За строку петитовой: позади текста—80 коп., впереди текста—1 р. 60 к. Вне пределов ЗСФСР, позади текста—1 р., 5 к. впереди текста—3 р. Сверх тарифа взимается 10 проц. на-ога. При многократном печатан. скидка по согл. Об'явления принимаются конторой от 9 до 3 с пол. ч., после чего занимается дополнит. 10 проц.

СЕГОДНЯ в НОМЕРЕ

IV ЗАКАВКАЗСКИЙ С'ЕЗД СОВЕТОВ. Открытие с'езда; доклад т. Рудзутака.

В КИТАЙ ВОЗВРАТИЛСЯ лидер Гоминдана Ван-Тин-Вей.

ФРАНЦИЯ ОТКЛОНИЛА приглашение Кулиджа на конференцию о морских разоружениях.

ЗАКОНОПРОЕКТ ПРОТИВ ТРЕД'ЮНИОНОВ внесен в палату общин.

ПРОФСОЮЗЫ КАНАДЫ отмежевываются от американской федерации труда.

МИХ. ДАНИЛОВ: «Доклад министра».

№ 1444 Тифлис, Среда, 6 апреля 1927 г. № 1444

Спорные вопросы бюджетного закона

Проблема, которую должно разрешить новое положение о бюджетных правах СССР и союзных республик, несомненно, представляет исключительные трудности. Когда вырабатывалось положение 29 октября 1924 года, можно было рассматривать его, как чисто временное, которое должно быть пересмотрено на основании бюджетного опыта. Этот опыт в настоящее время имеется. Но в выводах, которые из него могут быть сделаны, остаются весьма существенные разногласия. В частности, то новое положение, которое формально не было принято, но которое легло в основу построения бюджета и в его общесоюзной части, и в части, касающейся бюджета союзных республик, подвергается критике с двух противоположных точек зрения. Одни считают, что такая широкая передача доходных источников союзным республикам, которая была в нем намечена, колеблет финансовую базу общесоюзного бюджета, за счет которого идут расходы на оборону, на финансирование важнейших отраслей нашей промышленности и т. д. Другие указывают, что и новое положение не разрешило основного вопроса — о самостоятельном сбалансировании республиканских расходов их собственными доходными источниками, что и при нем бюджеты почти всех республик оказывались дефицитными и т. д.

Здесь сталкиваются различные точки зрения, и в пользу каждой могут быть приведены довольно веские соображения. Гем необходимее найти правильный путь, при котором могут получить возможное удовлетворение и интересы Союза, и интересы союзных республик.

Несомненно одно, что трудности разграничения бюджетных прав Союза и республик, прежде всего, определяются недостаточностью вообще наших финансовых ресурсов. Мы имеем огромные потребности и в социально - культурном, и в народно - хозяйственном смысле. Поэтому у нас бюджет и в прошлом и в нынешнем году — бюджет напряженный, и таковым он остается и на ближайшие годы. Напряженность его нисколько не изменится от того, что распределение доходных источников или расходов будет иное. Поэтому, когда говорят, что новое положение создало какой-то бюджетный кризис, то просто не видят этой основной причины наших бюджетных трудностей.

Другим бесспорным положением является то, что если бюджет СССР есть единый, то бюджеты союзных республик в пределах его должны быть некоторыми реальными бюджетами, т. е. по возможности должны покрываться собственными доходными источниками союзных республик. Теоретически это признавалось и положением 29 октября 1924 г. Новое положение, следуя в этом отношении, прежде всего, опыту, закрепляло за республиками ряд доходных источников, которые большею частью фактически были им при составлении бюджета переданы. Можно-ли здесь вернуться к старой неопределенности? Нет. Планомерная работа союзных республик по бюджету невозможна, если они в известных пределах не будут знать, на что они могут рассчитывать в ближайшие годы. Может быть поставлен вопрос о размерах закрепляемых за ними отчислений по прямым налогам, но неизбежность закрепления вообще едва-ли подлежит какому-либо сомнению. Впрочем, и финансовое положение Союза нисколько не выиграло бы, если бы он эти суммы должен был передавать республикам после ежегодно возобновляемых споров при выработке бюджета.

Далее, представляется также неизбежным, чтобы отчисления от общесоюзных налогов и неналоговых доходов, передаваемые союзным республикам, производились в значительной мере по территориальному признаку, а не поступали бы из обезличенной суммы, собранной на территории всего Союза. Это особенно ясно в отношении прямых налогов. Столь же несомненно, что полное проведение такого территориального принципа создавало бы чрезвычайную неравномерность в бюджетном положении отдельных республик, которое при этом совершенно не соответствовало бы и экономическому положению. Поэтому некоторые доходные источники должны остаться в качестве фонда регулирования, т. е. распределяться совершенно независимо от их территориальных поступлений. Таким фондом и являлся гербовый сбор, и он должен сохранить этот характер. Передача его республикам вообще может оправдываться лишь при таком его назначении.

Вторым коренным вопросом здесь является вопрос о размерах республиканского бюджета. Указывается, что если можно стабилизировать об'ем и увеличение расходов административных и социально - культурных по бюджетам союзных республик, то расходы народно - хозяйственные в настоящее время не допускают стабилизации, что здесь особенно опасно чрезмерное возрастание бюджета союзных республик, и поэтому правильнее все подобные расходы отнести на общесоюзную часть бюджета.

Здесь также трудности, связанные с необходимостью финансировать народное хозяйство, ставятся в слишком большую зависимость от распределения соответственных расходов между Союзом и союзными республиками, а не от основной причины — несоответствия финансовых ресурсов огромным запросам, вытекающим из реконструкции народного хозяйства. Конечно, часть бюджета, связанная с финансированием народного хозяйства, имеет свои отличия от других частей. В дальнейшем эти расходы все более и более будут переходить из области бюджетного в область банковского финансирования. Но сейчас эти две области еще достаточно неразрывно связаны, главная часть бюджетных расходов по сельскому хозяйству проходит в виде ассигнований в капиталы сел.-хоз. кредитной системы.

Не подлежит сомнению, что в этой области должны быть более точно разграничены расходы союзные и республиканские. В частности, по общесоюзному бюджету должны проходить расходы на финансирование таких крупных хозяйственных мероприятий и капитальных вложений, которые имеют общесоюзное значение, например,—борьба с засухой в РСФСР и УССР, ирригация в Средней Азии и ЗСФСР, создание мощных центров электрификации в различных районах СССР и т. д.

Но отсюда не следует, чтобы в бюджеты союзных республик не входили расходы на финансирование вообще. Это противоречило бы наличию у республик подлинного бюджета. Ибо необходимым элементом бюджета в советском государстве является его регулирующая роль в отношении народного хозяйства. Подлинный бюджет не может быть только бюджетом потребительским. Но это нисколько не соответствовало бы и интересам чисто бюджетной экономии. Раз расходы необходимы вообще, они будут проводиться по общесоюзной части бюджета нисколько ни в меньших цифрах, чем если бы они проходили по бюджетам союзных республик.

Слабое место нашего финансирования народного хозяйства заключается в недостаточной его связи с хозяйственным планированием. Бюджетные ассигнования часто вырабатываются раньше, чем выработаны перспективные планы. Необходимо поэтому, чтобы предположение в этой области и Союза, и союзных республик в большей, чем теперь, степени основывались на этих планах. Такие планы в общесоюзном масштабе, хотя они сами основываются на планах республиканских и местных, несомненно предполагают известное единство. Поскольку при этой в достаточной мере учитывают особые условия и потребности отдельных частей СССР (в этом, между прочим, заключается смысл экономического районирования), постольку подобное единство вполне может служить основой и для планомерного направления бюджетных средств на финансирование народного хозяйства, —проходят - ли они по бюджету общесоюзному или республиканскому. Само собой разумеется, с другой стороны, что эти планы не могут создаваться безотносительно к общим финансовым возможностям.

Можно думать, что при этом вполне достаточно устранятся те опасности случайного, так сказать, возрастания расходов по финансированию народного хозяйства союзных республик, которые заставляют некоторых думать о необходимости, в сущности, вернуться к закону 29 октября 1924 года. Они забывают, что фактически этот закон в значительной мере перестал действовать даже в процессе выработки бюджета 1924-25 г. и тем более 1925-26 года. Мы должны итти по пути самостоятельного сбалансирования бюджетов союзных республик, вполне признавая, что не все республики могут одинаково быстро достигнуть этого сбалансирования, что неизбежна их дефицитность и что невозможно, конечно, удовлетворение хотя бы и самых законных потребностей союзных республик вне зависимости от общего финансового положения Союза.

Но путь к коренному улучшению последнего отнюдь нельзя представлять себе в виде максимальной финансовой централизации. Оно лежит в том общенародном хозяйственном под'еме, который в пределах общего плана для всего СССР возможен лишь при широкой самодеятельности и союзных республик, и входящих в их состав более мелких единиц — до основных местных ячеек, на которых покоится советская система.

РЕФОРМИСТСКИЕ ПРЕДАТЕЛИ ЗА РАБОТОЙ

Забастовка французских горняков сорвана

Успехи левого профдвижения в Канаде

РЕФОРМИСТЫ СНОВА ПРЕДАЛИ РАБОЧИХ.

ПАРИЖ, 4-IV. (Зактаг). С'езд реформистских профсоюзов рабочих угольной промышленности горных округов Пор-Па-де-Кале в Эшен **безоговорочно одобрил подписанное представителями этих союзов соглашение о снижении заработной платы, признал забастовку «вредной для интересов рабочих» и отклонил предложение унитарных профсоюзов установить единый фронт.**

Буржуазная печать торжествует, считая это постановление своей победой при первом столкновении между рабочими и предпринимателями на почве рационализации и стабилизации.

В МЕКСИКЕ, КАК И В ЕВРОПЕ.

МЕКСИКО, 4-IV. (Зактаг). Секретарь мексиканской федерации труда Тревино выступил в печати с нападками на коммунистов за их пропаганду международной солидарности рабочих. **Повидимому, Тревино предпочитает солидарность с капиталистами.**

ПРОТИВ РЕАКЦИОНЕРОВ - ГОМПЕРСОВЦЕВ.

ВАШИНГТОН, 4-IV. (Зактаг). **С'езд 12 независимых профсоюзных групп в Монреале учредил всеканадский конгресс труда с целью противопоставить его американской федерации труда.**

Организаторы конгресса утверждают, что он об'единяет 100.000 чел. Учреждение конгресса завершает движение сторонников независимости канадских профсоюзов.

В декларации по случаю учреждения конгресса говорится: «Рабочее движение Канады должно быть избавлено от реакционного влияния профсоюзов, контролируемых американской федерацией труда».

ЗА ЕДИНЫЙ ФРОНТ.

БЕРЛИН, 5-IV. (Радио-тел. «З. В.»). Происходившие вчера с'езды красного союза фронтовиков в Магдебурге, который является цитаделью реформистов, и в Штутгарте где одновременно заседал конгресс трудящихся Южной Германии имели характер внушительных демонстраций за установление единого фронта.

Албания — итальянский военный лагерь

ВЕНА, 4-IV. (Зактаг). Юго-славская печать продолжает публиковать сообщения о военных приготовлениях в Албании.

По сведениям печати, на горе Тарабош, вблизи Скутари, размещен **отряд с артиллерийскими орудиями и 4 пулеметами.** В Валоне итальянцы выгрузили **130 грузовиков.** В (искажено) послана **горная артиллерия** и там открыто **главное военное депо пограничных войск.** Второе депо открыто недалеко от Тираны.

Юго-славская печать ссылается также на сообщения специального корреспондента «Чикаго Трибюн», об'ездившего весь район албанской границы. По его словам, в **Скутари недавно сосредоточен итальянский отряд в 6 000 солдат в полном вооружении с семью броневиками.** Далее корреспондент передает, что в **Дураццо высажены 40 батальонов и выгружены 4 дальнобойных орудия, 50 грузовых автомобилей и большое количество амуниции.** Обучение албанских войск поручено итальянским офицерам. В Скутари командование гарнизоном поручено итальянскому офицеру. Вокруг Скутари сооружаются под руководством итальянских инженеров укрепления.

Военно-полевые суды в Литве

КОВНО, 4-IV. (Зактаг). По сообщению газеты «Эхо», в знак протеста против **предания военно полевому суду 2-х социал-демократов** социал-демократическая фракция покинула заседание сейма. За социал-демократами последовала народники-селяне и представители национальных меньшинств.

Газета «Ритас» сообщает, что **военно-полевой суд приступил к разбору дела двух коммунистов.**

Корреспонденту ТАСС удалось узнать, что кроме двух коммунистов и двух социал-демократов **военно-полевому суду преданы также 2 народника-селянина.**

Бумажные резолюции

ПАРИЖ, 4-IV. (Зактаг). В Париже состоялось созванное в виду опасности войны на Балканах и в Китае заседание исполкомов II и Амстердамского Интернационалов.

В резолюции по китайскому вопросу профсоюзы и социалистические партии приглашаются усилить агитацию за отмену привилегий и экстерриториальности, за отказ от концессий, отозвание иностранных войск и военных судов. Парламентские фракции социалистических партий призываются голосовать против ассигнований на военные операции в Китае.

Принята также резолюция протеста против отказа Италии передать конфликт с Юго-Славией на рассмотрение Лиги Наций.

Восстание в Марокко ширится

ПАРИЖ, 4-IV. (Зактаг). По сообщению из Марокко, восстание в юго-западной углу испанской зоны Марокко ширится. **Некоторые племена перешли на сторону восставших. Испанцы потерпели серьезное поражение.** Один их отряд вынужден был искать спасения на территории французской зоны.

Ван-Тин-Вей возвратился в Китай

Сподвижник Суна становится во главе движения

Соединенные Штаты готовят ноту Кантону

В Ханькоу произошло столкновение китайцев с японцами

ВАН-ТИН-ВЕЙ В ШАНХАЕ.

ШАНХАЙ, 4-IV. (Зактаг). **После года отсутствия виднейший лидер Гоминдана, ранее председатель исполкома, политбюро и национального правительства в Кантоне, Ван-Тин-Вей возвратился в Китай из Европы.**

Ван-Тин-Вей временно остановится в Шанхае, где имел свидание с Чан-Кай-Ши и министром финансов национального правительства Сун-Цзе-Веном.

В интервью с корреспондентом ТАСС Ван-Тин-Вей заявил:

«Наша задача — осуществить в Китае народную революцию и развернуть антиимпериалистический фронт. Я уверен, что в борьбе против империализма нас поддержат трудящиеся массы всего мира. Эта борьба есть наша главная задача».

Ван-Тин-Вей — один из участников первой китайской революции 1911 года и один из сподвижников Сун-Ят-Сена. После смерти Сун-Ят-Сена роль Ван-Тин-Вея особенно выросла и он стал фактическим лидером левого крыла Гоминдана, возглавляя одновременно центральный комитет партии и национальное правительство. При от'езде заграницу 6 марта 1926 г. Ван-Тин-Вей был также политическим руководителем военной академии в Вампу.

Идя навстречу общему желанию всех революционных организаций, конференция Гоминдана в октябре 1926 г. приняла постановление о возвращении Ван-Тин-Вея к руководящей политической работе.

ТЕЛЕГРАММА ЧАН - КАЙ - ШИ.

ШАНХАЙ, 4-IV. (Зактаг). В связи с приездом Ван-Тин-Вея Чан-Кай-Ши разослал циркулярную телеграмму, опубликованную также в печати. В телеграмме говорится:

«Силы нашей армии выросли и укрепились на всем юго-востоке. Из всех районов северное Ян-Цзы-Цзяна приходят вести о победе. В Хенани противнику трудно выдержать натиск. **В этот период успехов можно действительно об'единить партию под руководством человека, пользующегося доверием всей партии, и этим сразу ликвидировать недоразумения и устранить разногласия и препятствия, дабы в кратчайший срок завершить национальную революцию.**

После годового отпуска болезни Ван-Тин-Вей вернулся на родину. Его возвращение — величайшее счастье. Ван-Тин-Вей наиболее верный партии товарищ. Я глубоко верю, что он сможет укрепить партийный фундамент, сконцентрировать партийную власть, обеспечить полный успех национальной революции и выполнить до конца заветы Сун-Ят-Сена.

С момента возвращения Ван-Тин-Вея все военные и политические вопросы и вопросы финансовой и внешней политики должны разрешаться под его руководством. Я отдался исключительно военным делам, дабы мы могли довести революцию до конца. Я надеюсь, что командный состав будет подчиняться и всеми силами поддерживать Ван-Тин-Вея, дабы дать ему возможность выполнить свой долг».

АМЕРИКА ГОТОВИТ НОТУ.

ВАШИНГТОН, 4-IV. (Зактаг). **Министерство иностранных дел готовит ноту национальному правительству по поводу нанкинского инцидента.**

Возможно, что американская нота будет послана одновременно с английской.

МОТИВЫ ЯПОНСКОЙ ОСТОРОЖНОСТИ.

ТОКИО, 4-IV. (Зактаг). Официальная позиция японского правительства в вопросе о Китае формулирована в опубликованном в печати сообщении:

«Япония опасается, что отправка войск в Китай может об'единить правое и левое крыло Гоминдана против иностранцев и, в частности, против Японии, что вызовет ухудшение положения. Поэтому, несмотря на крайнюю провокацию, Япония решилась избежать посылки войск».

Иностранные корреспонденты уверены, что «японские стремления избегнуть военных мероприятий тесно связаны с опасениями соответствующей реакции со стороны СССР, с которым Япония не желает ссориться».

СТОЛКНОВЕНИЕ В ХАНЬКОУ.

ТОКИО, 4-IV. (Зактаг). Корреспонденты японских газет сообщают из Ханькоу о **кровавом столкновении между японскими моряками и китайцами, в результате которого китайцы потеряли несколько человек убитыми и ранеными.** Некоторые корреспонденты считают столкновение результатом якобы попытки «коммунистов» захватить японскую концессию; другие — якобы результатом попытки «китайской черни» напасть на эвакуирующихся японских резидентов.

Газеты сообщают, что командующий японскими морскими силами в Шанхае решил отправить в Ханькоу военные суда. **В министерстве иностранных дел не опровергают сообщений из Ханькоу, но заявляют, что столкновение было незначительным и имело случайный характер.**

МЕЖДУНАРОДНАЯ РАБОЧАЯ ДЕЛЕГАЦИЯ В ЧАН-ША.

ЧАН-ША, 4-IV. (Зактаг). В честь прибытия международной рабочей делегации в Чан-Ша был устроен обед, на котором присутствовали представители местной организации Гоминдана, рабоче - крестьянских организаций, купеческих и студенческих союзов. **После обеда, несмотря на сильный дождь, состоялся открытый стотысячный митинг, на котором делегаты выступали с приветствиями.** 2 апреля делегаты в специальном поезде выехали в Ухан.

КОНФЕРЕНЦИЯ ШАНХАЙСКИХ ПРОФСОЮЗОВ.

ШАНХАЙ, 4-IV. (Зактаг). Закончилась конференция шанхайских профсоюзов, в которой принимало участие свыше 1.000 делегатов.

Конференция постановила продолжать борьбу против реакции, поддерживать национальное правительство, развить вооруженную самооборону рабочих и укрепить союз рабочих и солдат.

БРИТАНСКАЯ ПРЕССА.

ЛОНДОН, 5-IV. (Зактаг). **Консервативная печать приветствует решение правительства об отправке новых подкреплений в Шанхай.**

Либеральные газеты не протестуют, но выражают надежду, что эта мера не означает перемены политики английского правительства.

Орган рабочей партии «**Дейли Геральд**» пишет:

«Пусть знают твердокаменные, что организованные рабочие Англии всеми силами будут противодействовать войне и кровопролитию в Китае».

Однако, газета умалчивает, какие следует принять меры, чтобы противодействие оказалось действительным.

ТУРЕЦКАЯ ПРЕССА.

АНГОРА, 4-IV. (Зактаг). Комментируя последние успехи национального правительства, турецкий официоз «Хакимиет Миллие» пишет:

«Империалисты потерпели поражение и будут вынуждены вступить в переговоры с националистами».

Газета заявляет, что главной задачей националистов должно явиться об'единение Китая. «Завершение этой задачи,—говорит газета,—откроет новую страницу в отношениях между Востоком и Западом».

ПРЕСТУПНЫЙ И БЕЗУМНЫЙ ПРЕДЛОГ.

ЛОНДОН, 4-IV. (Зактаг). В интервью с представителем «Дейли Геральд» член рабочей партии Артур Понсонби заявил по поводу нанкинских событий следующее:

— В настоящих обстоятельствах не трудно оправдывать китайскими жестокостями и нападениями на иностранцев враждебную дипломатическую политику по отношению к Китаю, которая является предисловием к враждебному выступлению.

— В Китае,—сказал Понсонби, — происходит гражданская война, что неминуемо создает опасность для всех находящихся в районе военных действий борющихся в Китае. Правительство в своем безумии сознательно допускает, чтобы в пламени этой гражданской войны горели английские граждане, и оно достойно осуждения. Страна не будет поддерживать правительство, когда оно создает преступный и безумный предлог с целью раздуть это пламя в пожар.

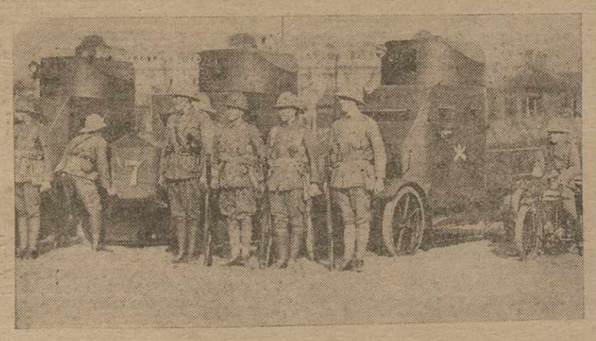

Английские броневики в Шанхае.

Законопроект против тред'юнионов внесен в палату

ЛОНДОН, 4-IV. (Зактаг). **Генеральный прокурор внес в палату общин законопроект о правах профсоюзов. Законопроект об'являет незаконными всякие забастовки, имеющие целью оказать давление на правительство или запугать общество. Законопроект предусматривает тяжелое наказание в виде штрафов и тюремного заключения для организаторов и участников таких «незаконных» забастовок. Законопроект предусматривает, что профсоюзы не могут принуждать своих членов делать взносы в политический фонд без специального письменного согласия на это со стороны последних. Фонд на политические цели должен быть отделен от остальных финансовых профсоюзных средств, которые не могут расходоваться на политические цели.**

Международная конференция революционных горнорабочих

МОСКВА, 5-IV. (Зактаг). **Получены сведения о состоявшейся в марте в одном из городов Западной Европы международной конференции революционных горнорабочих. В работах конференции участвовали представители СССР, Германии, Англии, Франции, Чехо-Словакии, Голландии и Саарского бассейна.** Конференция обратилась к революционному пролетариату Китая с приветственной телеграммой. Конференция предложила японским горнякам теснее связаться с революционными горнорабочими других стран и высказалась за организацию пограничных пролетарских братств и за поддержку организующегося англо-русского комитета горнорабочих.

КАК ОНИ РАЗОРУЖАЮТСЯ

Бесплодные разговоры продолжаются

Франция отклонила приглашение Кулиджа

«МИРОТВОРЦЫ» РАЗОРУЖАЮТ ДРУГ ДРУГА.

ПАРИЖ, 4-IV. (Зактаг). В отчетах о сессии подготовительной комиссии к конференции по разоружению, помещаемых во французских газетах, подчеркивается, что **англо-французские разногласия увеличиваются.** Это особенно обнаружилось при обсуждении вопроса об ограничении воздушных вооружений.

«Пти Парижьен» пишет: «Один видный делегат заявил, что позиция Англии сводится к сокращению сухопутных вооружений и, в особенности, французской армии, в полной независимости от морских вооружений».

НА СТРАЖЕ АВТОРИТЕТА ЛИГИ.

ПАРИЖ, 4-IV. (Зактаг). Агентство Гаваса сообщает, что французское правительство передало Соединенным Штатам ответ на приглашение Кулиджа прислать представителя на предстоящую конференцию Англии, Соединенных Штатов и Японии по морскому вооружению. **В своем ответе французское правительство указывает, что оно не может принять участие в созываемой конференции даже посылкой наблюдателя, так как Франция не может ни нарушить, ни ослабить авторитет Лиги Наций, приступившей уже к обсуждению проблемы разоружения, в которой вопросы морских, сухопутных и воздушных вооружений не могут быть отделены один от другого.**

Торговля СССР с Грецией

АФИНЫ, 5-IV. (Зактаг). С 1 октября по 1 апреля вывоз из СССР в Грецию составил 5 млн. руб., вывоз из Греции в СССР около 500.000 руб. Торговый оборот между обоими государствами почти достиг довоенного уровня.

Сейфулина в Праге

ПРАГА, 5-IV. (Зактаг). Приезд в Прагу писательницы Сейфулиной вызвал большой интерес даже в буржуазных кругах. Сотрудники газет осаждают Сейфулину просьбами об интервью. Городской голова Бакса пригласил Сейфулину осмотреть городские учреждения. В честь Сейфулиной был устроен торжественный спектакль. Шла «Виринея». Пьеса имела огромный успех. Сейфулину неоднократно вызывали на сцену.

Муссолини—Бетлен

РИМ, 5-IV. (Зактаг). Муссолини принял венгерского премьера Бетлена. **5 апреля будет обсуждаться вопрос о заключении итало-венгерского договора о дружбе.**

Предварительное обследование необходимо

ВАРШАВА, 4-IV. (Зактаг). Газеты сообщают, что в Варшаву в ближайшее время прибудет специальная делегация американских банкиров, которая на месте ознакомится с возможностью осуществления финансового плана, предложенного американскими финансистами польскому правительству.

4.465 тракторов

МОСКВА, 4-IV, (Зактаг). Сотруднику ТАСС сообщили в наркомторге СССР, что снабжение населения тракторами идет удовлетворительно. **Из закупленных нами заграницей тракторов прибыло уже в порты СССР 4.465 тракторов и 3.319 плугов к ним.** По пути в наши порты находится еще некоторое количество тракторов. Все прибывшие тракторы уже распределены по районам. В процентном отношении тракторы распределены так: РСФСР получает 67,7 процентов, Украина — 29,7 процентов, ЗСФСР — 1,8 процентов, Белоруссия — 0,5 процентов. Остальное идет на удовлетворение средне - азиатских республик. Это же процентное соотношение установлено и для тракторов советского производства. Условия продажи тракторов населению в этом году более льготные, чем в прошлом году. **Наша промышленность выпустит в этом году свыше 1.200 тракторов.**

Комсомол Китая

ШАНХАЙ, 3-IV. (Зактаг). Секретарь шанхайского комитета комсомола в беседе с корреспондентом ТАСС сообщил, что «комсомол принимал активное участие в первой и второй всеобщей забастовке. Несколько комсомольцев пали жертвой террора милитаристов, но террор не отразился на деятельности организации. **Число членов комсомола возросло до 4.000.** Мы надеемся, что в ближайшие недели число членов организации возрастет до 10.000. В вооруженной борьбе участвовало 200 комсомольцев в качестве дружинников. В ближайшем времени будут проведены конференции рабочей молодежи. Недавно состоялась студенческая конференция, на которой был выбран новый городской студенческий комитет. Конференция подтвердила вновь, что руководство студенчеством принадлежит комсомолу, а также левому крылу Гоминдана. Несколько комсомольцев избрано в правительство народных делегатов (комитет управления Шанхаем). В комсомол в настоящее время вступает много женской молодежи. Активно развивается также организация пионеров, в которой уже насчитывается 4.000 членов. Мы еще не смогли достаточно развернуть работу в деревне, но скоро начнем эту работу и усиленным тесную связь с крестьянской молодежью. Мы просим передать горячий привет комсомольцам СССР».

Тяжелый груз

Кар. Надарейшвили.

На каждого убитого случайно иностранца в Нанкине приходится свыше 100 китайцев, расстрелянных из тяжелых орудий.

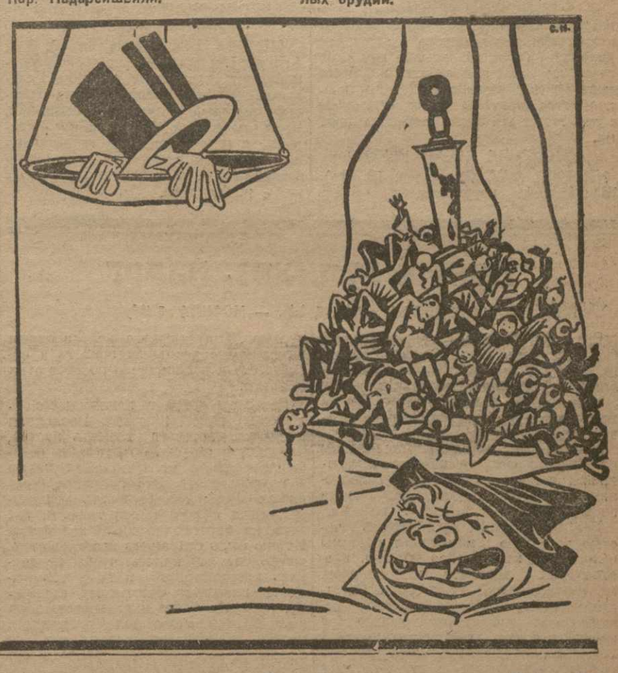

СТО о развитии чайной культуры в ЗСФСР

МОСКВА, 5-IV. (Зактаг). В январе этого года Закавказское правительство представило в СТО доклад о состоянии чайной культуры в Закавказье и о мероприятиях, необходимых для дальнейшего ее развития. В докладе отмечено было, что в Закавказье имеется 1.160 десятин, использованных под чайную культуру. Плотность населения на местах чайных плантаций вызывает необходимость перехода от использования земли, находящейся под кукурузой, к использованию ее под чайную культуру, дающую более высокие доходы. Закавказское правительство полагало, что необходимо принять меры для развития чайной культуры в Закавказье.

СТО, ознакомившись с докладом Закавказского правительства, передал предварительное рассмотрение этого вопроса особой комиссии под председательством А. П. Смирнова. Комиссия, проработав вопрос, признала необходимым доведение площади, находящейся под чайной культурой в Закавказье, в течение 1927-1931 г. г., до 20.000 гектаров. Закавказское правительство при составлении расширенного пятилетнего плана развития чайной культуры должно исходить из необходимости вовлечения в эту культуру земель, принадлежащих крестьянам, и организации долгосрочного кредитования крестьян-плантаторов по линии сельско-хозяйственного кредита через акционерное общество «Чай Грузии». СТО, обсудив доклад комиссии, признал первоначальный пятилетний план развития чайной культуры недостаточным и предложил правительству ЗСФСР пересмотреть этот план, исходя из желательности увеличения площадей, занятых под чайной культурой. СТО признал необходимым при разработке расширенного перспективного плана развития чайной культуры учесть: долгосрочное кредитование крестьян-плантаторов сроком на 8 лет по линии сельско-хозяйственного кредита через акционерное общество «Чай Грузии» на заложение крестьянских плантаций и приобретение семян; организацию опытного дела, производство почвенно-климатического и экономического обследования, широкую постановку инструкторско - агрономической помощи среди населения, организацию экспедиции заграницу в чайные районы, выписку из заграницы специалистов этого дела для работы на наших опытных станциях и плантациях.

Для обеспечения работ по развитию чайной культуры в Закавказье в текущем году СТО признал необходимым отпустить средства на агрикультурные мероприятия — 150.000 руб. и на капитальное строительство — 500.000 рублей. На кредитование крестьян-плантаторов в текущем году отпущено за счет кредитного плана из с.-х. кредита в порядке ссуды сроком на 8 лет через общество «Чай Грузии» 297.000 рублей.

Доклад министра

За широкими сияющими окнами театра Руставели, в позолоченной уютной тесноте зала — радостно взволнованные голоса, могучая песнь меди, восторженный плеск заскорузлых ладоней блузников и хлеборобов — делегатов четвертого с'езда советов Закавказья.

Тихо плывет мимо театра Руставели серый апрельский день, плывет, чуть колебля огненные язычки флагов на кровле и кумачевые ленты, на четырех языках возвещающие ликующую здравицу единению братских народов.

И в этот день невольно хочется не только заглянуть в идущее навстречу ясное будущее, но и оглянуться назад, в минувшее, еще недавнее, еще жгущее память.

Напрасно Виргилий не советовал «обновлять минувшие горести». Их следует обновлять в памяти, эти «минувшие горести», чтобы глубже, острее почувствовать радость настоящего, звенящую в нескольких коротких словах:

— Да здравствует Закавказская федерация.

И вот — беглый взгляд в недавнее прошлое—и перед глазами чуть пожелтелые листки, ровные, отстуканные на пишущей машинке строчки:

— Секретный отчет министра труда демократического правительства Грузии Эрадзе.

Полезно, очень полезно перелистать этот человеческий документ демократического министра труда, занесенный в «книгу входящих» управления делами «демократического правительства Грузии» под номером 2636 от 25 октября 1918 года.

Незачем даже долго перелистывать этот «секретный отчет» социал - демократа Эрадзе в поисках исторических записей. Уже на третьей странице есть нечто весьма поучительное, скромно озаглавленное:

— Пункт 6. Конфликт в Потийском порту.

Об этом событии «демократический министр труда» сообщает «демократическому правительству» в нескольких первическом тоне:

«...Комиссар труда, — скрипит демократическое перо, — бывший по делам службы в Поти, доложил мне, что начальник Потийского порта Джавахов *для урегулирования отношений с рабочими обычно систематически обращается к содействию германского коменданта*»...

Какая это великолепная страничка истории «независимой демократической Грузии», — эта входящая № 2636!

Какая прелесть этот «независимый» начальник Потийского порта Джавахов, демократически «регулирующий отношения с рабочими» с помощью шпицрутенов германского коменданта!

И немецкие шпицрутены «систематически» сочно чвакали по спинам потийских рабочих, «регулируя» их натянутые отношения с г. Джаваховым, во славу «независимой демократической Грузии» г. Жордания и на благо кайзера Вильгельма.

«...Джавахов вызывает недовольство и даже негодование портовых рабочих, — почтительно докладывает министр труда Эрадзе господину Жордания, — могущие привести к самым плачевным и пожелательным последствиям»...

Трудно не признать основательности этой тревоги социал-демократа Эрадзе за судьбы секомого немецкими плетьми грузинского демократизма! Но что же предлагал министр Эрадзе в качестве меры воздействия на несколько увлекшегося Джавахова? А вот что:

«...В случае *дальнейших опрометчивых шагов Джавахова* мы *вынуждены будем просить* правительство об удалении его с занимаемого поста»...

Восхитительна эта чисто демократическая мягкая формула: «мы вынуждены будем просить»!.. Не **требовать,** а именно **просить,** да еще «вынужденно», да и только «в случае дальнейших опрометчивых шагов Джавахова», т. е. дальнейшего лущевания потийских рабочих плетками немецких унтеров (прошлое—не в счет!).

Вчитайтесь в эти строки: — в них, ведь, сущность минувшей «демократии», которой так и не удалось снять «с поста» Джавахова и которую «смыла» революция раз навсегда.

...Плывет мимо серый апрельский день, плывет в полыхании алых лент и флагов, приветствующих братство народов Закавказья. И в этот день так хорошо сознавать, что и доклад министра Эрадзе, и «опрометчивый» Джавахов, и немецкие плети, стегавшие потийских рабочих,—все это давно в прошлом, все это только поучительные воспоминания, которые иногда очень полезно обновить, чтобы еще глубже и острее почувствовать радость настоящего. Радость братства, которой сияют сейчас широкие окна театра Руставели.

МИХ. ДАНИЛОВ.

В ПОСЛЕДНИЙ ЧАС

СОВЕТСКО - ЭСТОНСКИЕ ПЕРЕГОВОРЫ.

РЕВЕЛЬ, 6-IV. (Радио-тел. «З. В.»). На последних совещаниях полпреда СССР т. Петровского с эстонской делегацией в настоящих эстонцев обнаружился некоторый перелом. Одновременно в городе, в редакциях газет и в министерстве иностранных дел прошел слух, будто переговоры, официально прерванные на две недели, в действительности отложены на неопределенное время. В виду всего этого т. Петровский обратился к министру иностранных дел Акелю с нотой, в которой говорится: «Взгляды обоих сторон никогда еще не были (пропуск) последние разногласия могут быть легко устранены. (пропуск) советское правительство не может взять на себя ответственность за срыв переговоров и надеется, что ей не захочет взять на себя и эстонское правительство».

В ответной ноте Петровскому министр иностранных дел Акель заявляет следующее: председатель эстонской делегации Гелат докладывал ему, что очередное заседание состоится после праздников. Причины слухов противоположного характера Акелю неизвестны и он считает эти слухи необоснованными.

«СВЕДЕНИЯ ДЕЙЛИ НЬЮЗ».

ЛОНДОН, 6-IV. (Радио-тел. «З. В.»). Шанхайский корреспондент «Дейли Ньюз» сообщает, что английским войскам в Шанхае, по слухам, даны инструкции занять новые участки вне территории международного квартала.

ИНСТРУКЦИИ АМЕРИКАНСКОМУ ПОСЛАННИКУ.

НЬЮ-ЙОРК, 6-IV. (Рад.-тел. «З. В.»). По сообщению агентства «Юнайтед Пресс», министерство иностранных дел предложило американскому посланнику в Пекине внести некоторое изменение в проект ноты держав национальному правительству по поводу нанкинских событий. Посланные ему инструкции допускают предъявление национальному правительству ноты с требованием возмещения и предложением дать гарантии защиты жизни и собственности иностранцев в будущем, но не разрешают предъявить ультиматум ни от имени Соединенных Штатов, ни совместно от имени всех заинтересованных держав.

АВСТРИЙСКАЯ ДЕЛЕГАЦИЯ В ГЛАВКОНЦЕССКОМЕ.

МОСКВА, 6-IV. (Радио-тел. «З. В.»). 4-го апреля австрийская торгово-промышленная делегация посетила Главконцесском, где была принята заместителем председателя т. Ксандровым. Члены делегации обратились к т. Ксандрову с рядом вопросов, касающихся концессионной политики советского правительства, и получили исчерпывающие разъяснения.

Расширение программы Азнефти

МОСКВА, 5-IV. (Зактаг). Главгортоп представил на утверждение промплана Союзного ВСНХ новую переработанную программу добычи Азнефти за 1926-27 г.

По первоначальной программе добыча нефти была установлена в 6.241.000 тонн. Результаты работы промыслов в первом квартале показали, что программа добычи была составлена со значительным преуменьшением против производственных возможностей.

Комиссия Союзного ВСНХ, обследовавшая состояние промыслов Бакинского района, пришла к заключению о необходимости расширения добычи нефти в текущем году.

По новой программе добыча нефти определяется в 6.836.000 тонн (вместо 6.241.000 тонн).

В связи с увеличением программы добычи увеличивается переработка нефти до 3.800.000 тонн или на 15 милл. пуд.

Одновременно с расширением добычи нефти увеличивается программа бурения и размер капитальных работ.

Новый Крестьянский заем

МОСКВА, 4-IV. (Зактаг). В беседе с сотрудником ТАСС о 3-ем крестьянском выигрышном займе заместитель председателя Центрального сельхозбанка т. Барматунов сказал:

«Заем этот выпускается сроком на 3 года в мелких облигациях, стоимостью в 5 и 10 руб., доходностью в 17 проц. годовых, из коих 11 проц. обращается на выигрыш и 6 проц. — в доход по купонам, при этом в первый год выпуска займа его облигации приносят доход в размере 21 проц. Исключительно большое количество выигрышей—в среднем на сто облигаций выигрывают 15 — должно усиливать к нему интерес населения. Особенность займа в том, что он выпускается для распространения в деревне. Полученные от реализации этого займа среди сельского населения денежные средства должны по закону вернуться обратно в деревню на мероприятия по упорядочению и развитию сельского хозяйства. При этом часть этих средств, в размере 10 проц. от общей номинальной суммы облигаций займа, реализованной сельскохозяйственными кредитными товариществами низовой сети, системы с.-х. кредита, отчисляется в основной капитал этих товариществ и, следовательно, также подлежит обращению на обслуживание производственных нужд сельского хозяйства».

За снижение себестоимости

МОСКВА, 4-IV. (Зактаг). В циркуляре ВСНХ СССР за подписью т. Куйбышева категорически предлагается всем ВСНХ союзных республик и главным управлениям ВСНХ, трестам и синдикатам принять решительные меры к снижению издержек производства для выполнения директивы правительства об удешевлении себестоимости промышленной продукции в текущем году на 5 процентов. В первую очередь необходимо упорядочить расход сырья на предприятиях. Значительные успехи могут быть достигнуты промышленностью в области использования топлива даже в пределах имеющегося устаревшего оборудования. Особое внимание должно быть уделено органам нормированию труда. Необходимо добиться также максимального использования рабочего времени, действительного укрепления трудовой дисциплины, сокращения прогулов и простоев. Главные управления и тресты должны обратить сугубое внимание на специализацию предприятий и стандартизацию изделий, а также на сокращение брака в производстве.

Придавая задаче снижения себестоимости ударное значение, президиум ВСНХ предлагает главным управлениям разработать по соглашению с профсоюзами систему премирования административно - технического и рабочего персонала за улучшение технико-производственных коэффициентов. Тресты ни в коем случае не должны допускать повышения цен на средства производства.

По Советскому Союзу

ВОЗВРАЩЕНИЕ ДЕЛЕГАЦИИ ВЦСПС ИЗ БЕРЛИНА.

МОСКВА, 5-IV. (Зактаг). Вернулась из Берлина делегация ВЦСПС, участвовавшая в работах совещания англо-русского комитета, в составе: Томского, Догадова, Андреева и Лепсе. На ближайшем пленуме ВЦСПС будет поставлен доклад о работах берлинского совещания англо - русского комитета. На утверждение пленума будут также представлены постановления совещания.

ЛИКВИДАЦИЯ РЕВИЗИОННЫХ КОМИССИЙ В ТРЕСТАХ.

МОСКВА, 5-IV. (Зактаг). На основании решения пленума ВСНХ СССР с 1 апреля расформировываются ревизионные комиссии в трестах общесоюзного значения.

Обследование деятельности трестов будет производиться непосредственно ВСНХ.

Т. ХИНЧУК — ТОРГПРЕД СССР В ЛОНДОНЕ.

МОСКВА, 5-IV. (Зактаг). Состоялся расширенный пленум центрального кооперативного совета СССР, на котором председателем центрального кооперативного совета вместо т. Хинчука, назначенного торгпредом СССР в Лондон, избран т. Кубяк.

520 МИЛЛИОНОВ НА ЖИЛСТРОИТЕЛЬСТВО.

МОСКВА, 5-IV. (Радио «З. В.»). В 1926 году на новое жилстроительство и ремонт жилищ в СССР израсходовано свыше 520 миллионов рублей. Общий баланс коммунальных банков СССР составляет 204 миллиона рублей.

ДОГОВОР С ГЕРМАНСКОЙ ФИРМОЙ.

МОСКВА, 4-IV. (Зактаг). Ленинградский маштрест заключил с германским акционерным обществом «Братья Зульцер» в Людвигсгафене на Рейне договор, в силу которого Зульцер представляет машинострою исключительное право на изготовление и продажу в СССР, Монголии, Персии и Афганистан, а также по заказам Восточно-Китайской железной дороги, двухтактных двигателей Дизеля всех мощностей системы фирмы Зульцер. Срок действия договора определен на 10 лет. Договор одобрен СНК СССР и подписан сторонами.

ОСТАТКИ ХОЗАРСКОГО ГОРОДА.

МОСКВА, 5-IV. (Радио «З. В.»). В Кавказском горном обществе был заслушан доклад о найденных в районе города ПрикУмска остатках города Маджары, разрушенного, как полагают, в 1395 г. Маджары был в течение семи веков, начиная с VIII века, крупным торговым и политическим центром сначала хозарского, затем монгольского царства.

ВЕНОК НА ПАМЯТНИК ВОРОВСКОГО

МОСКВА, 5-IV. (Радио «З. В.»). Представители Швейцарии на конференции МОПР возложили венок на памятник Воровскому.

ЦЕНТРАЛИЗАЦИЯ ИМПОРТА МЕДИКАМЕНТОВ.

МОСКВА, 5-IV. (Зактаг). Произведенное НК РКИ обследование обнаружило недопустимую конкуренцию между разными государственными организациями, занимающимися импортом медикаментов, бесплановость в распределении импортных товаров внутри Союза и лишние расходы на содержание параллельных аппаратов заграницей и внутри страны. Расходы на содержание аппаратов параллельно работающих организаций по импорту медицинских товаров составляли в 1925-26 году 275.000 руб. НК РКИ постановил сосредоточить реализацию импортных медицинских товаров в ведении госмедторгпромов. Представительства республиканских и губернских медторгов будут ликвидированы.

НОВОЕ ПРАВИТЕЛЬСТВО ТУРКМЕНИСТАНА.

АСХАБАД, 5-IV. (Зактаг). Состоялось первое заседание сессии ЦИК Туркменистана нового созыва. Председателем ЦИК единогласно избран т. Айтаков, его заместителями—т.т. Назаров и Рахманов. Председателем СНК избран т. Атабаев, его заместителем—т. Паскуцкий.

ВЫСТАВКА СОВЕТСКОГО ПЛАКАТА В БЕРЛИНЕ.

МОСКВА, 5-IV. (Зактаг). Всесоюзным обществом культурной связи с заграницей отправлена в Берлин выставка советского плаката, устроенная им совместно с германским обществом «Друзей новой России».

ОГНЕСТОЙКОЕ СТРОИТЕЛЬСТВО.

МОСКВА, 5-IV. (Зактаг). При государственном институте сельско-хозяйственного строительства в Москве открывается первая в РСФСР испытательная лаборатория по изысканию дешевых огнестойких материалов для деревенского строительства. Лаборатория займется выработкой наилучших типов огнестойких строений, планировкой деревни и отдельных крестьянских дворов.

УПРОЩЕНИЕ ОТЧЕТНОСТИ.

МОСКВА, 4-IV. (Зактаг). НК РКИ СССР обсудил вопрос о постановке делопроизводства в волрайисполкомах и сельсоветах. Материалы обследования показывают рекордные «цифры бумажно-канцелярской «производительности», достигнутые волисполкомами и сельсоветами. Коллегия приняла постановление о разгрузке волисполкомов и сельсоветов от излишней канцелярщины. Количество книг и форм сокращается. Вместо 304 книг делопроизводства и форм отчетности остается всего 18 книг и 54 формы упрощенной отчетности.

ТЕЛЕФОННАЯ ЛИНИЯ ЛЕНИНГРАД—ТИФЛИС.

МОСКВА, 4-IV. (Зактаг). 2 апреля в Пятигорске закончились изыскания по проводке телефонной линии Ленинград—Кавказские Минеральные Воды—Тифлис. Закончить линию предполагают к июню.

НОВЫЙ АКАДЕМИК.

ЛЕНИНГРАД, 4-IV. (Зактаг). На общем собрании Академии Наук избран новый академик профессор Глинка, ученик известного основателя русской школы почвоведов Докучаева. Глинка состоит ректором сельско-хозяйственного института в Ленинграде. Перу Глинки принадлежат около 150 научных трудов.

ПОЕЗДКА ДЕЛЕГАЦИИ В ХАРЬКОВ

МОСКВА, 6-IV. (Радио-тел. «З. В.»). 5-го апреля австрийская делегация выехала в Харьков. Делегацию сопровождает в Харьков советник австрийской миссии в Москве Худачек.

МЕХАНИЗИРОВАННЫЙ СТЕКОЛЬНЫЙ ЗАВОД.

ЛЕНИНГРАД, 6-IV. (Радио-тел. «З. В.»). Пущен механизированный черепковский стекольный завод. На заводе построена новая электрическая станция, новая ванная печь, установлены новые компрессоры и две машины Линча. Последние выпускают 16 стеклянных бутылок в минуту.

СОВЕЩАНИЕ РАБОЧЕ-КООПЕРАТИВНЫХ ОРГАНИЗАЦИЙ.

МОСКВА, 4-IV. (Зактаг). Президиум церабсекции созывает во второй половине апреля совещание представителей наиболее заинтересованных рабоче-кооперативных организаций для обсуждения вопроса о формах и методах работы с сельско-хозяйственными продуктами, а также для рассмотрения вопросов, связанных с кампанией по снижению цен. На совещание будут приглашены представители Бакинского и Тифлисского ЦРК.

СОЛНЕЧНОЕ ЗАТМЕНИЕ НА ФИЛЬМЕ.

МОСКВА, 5-IV. (Зактаг). Прибывающая в июне месяце в Москву для наблюдения солнечного затмения экспедиция Главнауки предполагает заснять фильм, иллюстрирующий как само солнечное затмение, так и обстановку, в которой оно будет происходить.

САМООБЛОЖЕНИЕ СЕЛЬСКОГО НАСЕЛЕНИЯ В РСФСР.

МОСКВА, 5-IV. (Зактаг). Президиум ВЦИК принял проект закона (переданный на утверждение ЦИК Союза), устанавливающий, что самообложение сельского населения для общественных нужд допускается по постановлению общего собрания или схода, на которых необходимо присутствие не менее половины граждан, имеющих избирательные права. Вопрос решается большинством присутствующих.

Т. ОСИНСКИЙ В ОТПУСКУ.

МОСКВА, 5-VI. (Зактаг). Управляющий ЦСУ СССР т. Осинский получил с 1 апреля четырехмесячный отпуск.

В исполнение обязанностей управляющего ЦСУ СССР вступил т. Керженцев.

ВОСТОК

Экономический с'езд в Ангоре

В турецкой прессе опубликованы резолюции, принятые экономическим с'ездом, состоявшимся в Ангоре в конце февраля, по вопросам экономической политики Турецкой республики.

С'езд, собравший представителей всех торговых палат страны, происходил при ближайшем участии правительства и под председательством министра торговли. Поэтому все его постановления будут приняты, несомненно, во внимание при разработке ближайших мероприятий кабинета Исмет-паши по восстановлению народного хозяйства Турции.

Важнейшими из принятых с'ездом постановлений являются: об организации высшего экономического совета Турции, а также о создании государственного банка республики.

Вопросы эти имеют уже длительную историю. По мнению торгово-промышленных кругов, а также экономической прессы Турции, высший экономический совет должен заниматься предварительной проработкой общих важнейших вопросов экономической жизни и намечать основные директивы финансово-хозяйственной политики республики. Опыт недавно установленной новой налоговой системы с очевидностью показал, что страна могла бы избежать потрясений, испытываемых хозяйственной жизнью, при предварительной всесторонней проработке финансовых законопроектов в компетентном органе с участием организаций общественного характера.

Министерством торговли уже разработаны варианты положения о высшем экономическом совете. Торговые палаты Турции склоняются к тому, чтобы ВЭС был организован по образцу аналогичного германского совета, представляющего собой нечто вроде «экономического парламента» с участием представителей промышленности, торговли и финансов.

Не менее важным, чем постановление об организации ВЭС, является решение о создании государственного банка Турции. Страна нуждается в центральном руководящем *национальном* банке, представляющем крепкий и надежный фундамент для проведения правильной финансовой политики.

Неоднократно и в прессе, и в торговых палатах раздавались голоса о необходимости самых радикальных мероприятий для восстановления финансового положения страны, в частности, для укрепления пошатнувшейся турецкой валюты. Неустойчивое, хотя и медленное, снижение курса турецкой лиры, несмотря на все принимаемые правительством меры (правда, меры паллиативного характера), расстраивает нормальное развитие народно - хозяйственной жизни. В виду этого борьба с падением курса турецкой лиры, наносящим торговому обороту серьезный ущерб, составляет один из важнейших пунктов программы ближайших мероприятий нынешнего кабинета. Турция нуждается в таком учреждении, которое было бы призвано стабилизировать лиру и обеспечить ее устойчивость во что бы то ни стало. Указанной потребности и должен отвечать проектируемый госбанк. Как надеются финансовые круги, банк привлечет к себе все свободные финансовые ресурсы страны и позволит, по крайней мере, удержать лиру на том уровне, на котором она стоит в последние дни.

Это, конечно, одна из основных и главнейших задач банка, наряду с которой выдвигается и ряд других не менее важных и сложных задач, стоящих перед центральным кредитным институтом каждой страны и выдвигающихся в Турции с особой настоятельностью.

Из других постановлений с'езда должны быть отмечены резолюции о применении пароходными компаниями минимальных тарифов при перевозке по Черному морю предметов первой необходимости, как мука, фасоль и пр.; об установлении единообразного тарифа для всех пароходных компаний; об оборудовании портов Турции согласно новейшим требованиям техники; о производстве погрузочно - разгрузочных операций в течение круглых суток; об ускорении разрешения вопроса о свободной зоне в Стамбуле; о создании бюро внешней торговли при стамбульской торговой палате и т. д.

К решениям и постановлениям закончившегося экономического с'езда нам придется возвращаться еще не раз, так как он является, несомненно, исходным пунктом нового очередного этапа развития экономической политики Турции, восстанавливающей свое народное хозяйство.

Е. Р.

Хроника Востока

ТУРЦИЯ И СССР.

Корреспондент «Тимеса» интервьюировал Исмет-Пашу по поводу турецко - советского торгового договора, Английский журналист задал турецкому премьеру вопрос, будет ли предоставление права экстерриториальности многочисленным советским торговым агентам способствовать распространению коммунистической пропаганды? Исмет-Паша ответил корреспонденту: «Мы об этом не беспокоимся».

Председатель совета министров при этом добавил, что в течение последних лет турецко - советские взаимоотношения не только нормальны, но и дружественны.

В БНСТ.

В интервью, данном сотруднику «Акдкары», председатель БНСТ Кязим-паша сказал, что ранние ноября ждать нового состава Собрания нельзя. Состав Собрания будет усилен, по его словам, вместо нынешних 288 человек до 300.

В дальнейшей беседе председатель собрания подчеркнул, что в настоящий момент организованной оппозиции в собрании нет. Оппозиция депутатов-прогрессистов носит индивидуальный характер. Что касается депутатов-независимцев, то положение их не изменилось, но число их не превышает 15.

БЕЛЬГИЙСКИЕ КОНЦЕССИОНЕРЫ В ТУРЦИИ.

АНГОРА, 1-IV. (Зактаг). По сведениям на источников, заслуживающих доверия, турецкое правительство известило группу бельгийских концессионеров, подписавших договор о железнодорожном строительстве в Турции, о необходимости срочно приступить к работам. Работы до сих пор не начаты, несмотря на то, что предусмотренный в договоре срок начала работ близится к концу.

ЧИСТКА АДМИНИСТРАТИВНОГО АППАРАТА.

Как известно, в Анкоре существует специальная комиссия по чистке административного аппарата от лиц, несочувственно относившихся к национальному движению в дни перемирия.

Комиссия должна была закончить свои работы в годичный срок, но в виду недостаточности этого срока полномочия ее продлены еще на год. По сообщениям французской прессы, комиссия занята проверкой личных дел чиновников министерства иностранных дел. Не избегнут анкеты и заграничные представители, прошлое коих будет выясняться с целью установления, не состояли-ли они в оппозиции анатолийскому движению.

ИНДИЯ И ЛИГА НАЦИЙ.

По сообщению английской прессы, государственный совет Индии (верхняя палата) признал необходимым, чтобы во главе индийской делегации на очередных сессиях Лиги Наций всегда стоял индус, а не представитель общеимперской (английской) власти, как это часто практиковалось до последнего времени.

В АРАБИСТАНЕ.

Главнокомандующий индийской армией фельдмаршал Бервуд заявил в общеиндийском законодательном собрании, что имперские власти берут в свои руки военный и политический контроль в Адене, оставляя Индии гражданское управление.

Переход контроля над Аденским протекторатом (южное побережье Аравийского полуострова) из рук англо-индийского правительства в ведение общеимперских властей, иными словами — в распоряжение английского штаба, должен быть поставлен в непосредственную связь с последними политическими комбинациями в юго-западном Арабистане, где положение Англии осложнилось появлением нового важного фактора в лице Италии.

С заключением итало - неменского договора признания неменского владетеля Имама Яхья на Аденский протекторат приобретают особую остроту. Между тем, захват со стороны Йемена Адена, являющегося одной из важнейших английских баз на имперском морском пути в Индию, поставил бы под угрозу безопасность всего красноморского участка этого пути.

У страха глаза велики

В докладе о бюджете Индии Бэзил Блакет, член англо - индийского правительства по ведомству финансов, отметил, что расходы на армию будут в дальнейшем расти, а не уменьшаться. Заявление Блакета вызвало в государственном совете Индии и в общеиндийском законодательном собрании глубокое волнение, нашедшее отражение в речах депутатов, выступавших по бюджетному вопросу.

Сообщение, сделанное главнокомандующим вооруженными силами Индии фельдмаршалом Бердвудом в гос. совете, раскрыло скобки, заключавшиеся в словах Блакета. Бердвуд пригласил внимание совета на «военную сторону большевистской угрозы, висящей над Индией». Он заявил, что правительственная комиссия Инчкапа является по существу комиссией финансовых экспертов, не компетентной в военных вопросах. Поэтому высказанное ею мнение о необходимости сокращения расходов "на армию представляет собой лишь «благочестивое пожелание, не основанное на знании дела и не указывающее, какими путями оно может быть осуществлено». В подкрепление своих слов главнокомандующий сослался на мнение своего предшественника Роулинсона, находившего, что сокращение расходов на армию поставит под угрозу безопасность Индии.

— Мы всегда должны помнить, — сказал Бердвуд, — об опасности, грозящей Индии со стороны большевиков. Мы содержим нашу армию только для обороны Индии. Представьте себе, что может случиться, если мы ослабим нашу бдительность на границах. Мы не успеем опомниться, как к нам вторгнется многочисленный враг. Мы должны быть на страже как на северо-западной, так и на северо-восточной границе. Большевистская пропаганда работает не только в Афганистане, но и в Китае. Может наступить время, когда большевистская угроза обратится и в нашу сторону. Мы убедились, что большевики не проявляют усталости в своей агитационной работе. Как в Афганистане, так и в Китае они развивают упорную деятельность. Если мы сознательно уменьшим нашу армию в Индии, а скажу, не колеблясь ни минуты, что Индия пострадает и, пострадает так, что никогда не сможет оправиться.

Выступивший после Бервуда Блакет добавил, что с 1914 г. английские боевые силы в Индии сокращены с 76 тыс. чел. до 58 тыс. чел., а туземные войска—с 154 тыс. до 139 тыс. чел.

Неудача британских промышленников

Группа германских промышленников выразила желание принять на свои фабрики и заводы турецкую молодежь для обучения и специализации, обещая обеспечить ее заработком.

Английский журнал «Ниар Ист энд Индиа» предвидит для Германии непосредственные выгоды от этой комбинации и весьма скорбит о том, что британские предприятия настолько инертны, что пренебрегают теми возможностями, из которых «их иностранные конкуренты извлекают так много выгод».

Новый сел.-хоз. налог

ПЕРЕДОВАЯ «ПРАВДЫ». — МОСКВА, 5-IV.

С ростом нашего государственного бюджета роль сельско-хозяйственного налога в нем значительно понизилась. Тем не менее, политическое и экономическое значение этого налога продолжает оставаться весьма значительным.

Сельхозналог до сих пор был одним из средств регулирования происходящих в деревне процессов расслоения, одним из средств разрешения очередных задач партии в деревне.

Нельзя, конечно, производить частые коренные изменения системы обложения, касающейся 20 милл. крестьянских хозяйств, разбросанных на громаднейшей территории Советского Союза. Проверка первых результатов проведенной только в прошлом году реформы обложения деревни приводит к выводу, что нет никаких оснований в эту систему вносить коренные изменения.

Опыт минувшего года был в то же время достаточен, чтобы выявились совершенно отчетливо некоторые недостатки системы. Кроме того, было бы совершенно нецелесообразно не использовать сельхозналог для наиболее успешного разрешения некоторых наших очередных задач в деревне и наших задач по отношению к отдельным отраслям сельского хозяйства.

В основание опубликованного третьего дня нового закона о сельхозналоге положена реформированная в прошлом году система со внесением в нее ряда поправок и уточнений.

Изменен порядок обложения неземледельческих заработков, причем смысл внесенного изменения сводится к упорядочению существовавшей практики и к устранению чрезмерной пестроты, которая наблюдалась в истекшем году.

Изменен порядок освобождения от налога крестьянской бедноты, причем общее количество крестьянских хозяйств, имеющих вовсе быть освобожденными от налога, должно быть никак не меньше нынешнего года, т. е. не менее, примерно, 6 милл. дворов. Основной смысл изменения сводится к тому, чтобы в число освобожденных от налога попали действительно бедняцкие хозяйства и чтобы были устранены случаи освобождения от налога зажиточных хозяйств. Значительно понижена тяжесть налога для малосемейных крестьянских хозяйств, которые по большей своей части являются маломощными.

Установлена льгота по обложению технических культур (льна, конопли, сахарной свеклы, хлопка).

Размер этой льготы настолько значителен, что он не может не стимулировать расширения посевов этих культур. Эта поправка явится одним из наиболее реальных средств к содействию и расширению посевов этих культур.

Повышен возраст подлежащего обложению налогом скота. Последняя поправка понижает тяжесть налога, падающего на скотоводство, и освобождает вовсе от обложения целые категории скота. Эта поправка безусловно будет содействовать увеличению стад и понижению тяжести налога на скотоводческие хозяйства. Нужно было сохранить ныне действующую систему налога, чтобы не дергать крестьянство и дать возможность низовому советскому аппарату, волисполкомам и сельсоветам, на которые возложено дело проведения налога, хорошенько усвоить его и лучше и закономернее провести его в жизнь. То, что аппарату придется проводить налог по существующей системе только с отдельными поправками, и то, что закон опубликован на месяц раньше, это даст возможность аппарату провести налог легче и безболезненнее. Разумеется, успешное проведение налога возможно лишь при условии, что местные организации, как партийные, так и советские, уделят работе налогового аппарата внимание. РКИ должна проследить за проведением в жизнь категорического требования правительства, чтобы после опубликования всех элементов, определяющих сумму налога с крестьянского двора, эти элементы (нормы доходности и ставки налога) уже во время самой налоговой кампании не изменялись. Это необходимо и для того, чтобы дать возможность крестьянству уже теперь, во время весеннего сева, знать, к чему сводятся его налоговые обязательства, и соответственно с этими обязательствами строить свой хозяйственный план.

Наш сельхозналог является налогом окладным, а потому заранее говорить о сумме налога трудно. Предварительные расчеты показывают, что сумма налога, во всяком случае, будет никак не больше суммы налога нынешнего года. Есть основание полагать, что он будет несколько ниже суммы нынешнего года, причем тяжесть будущего налога будет безусловно ниже тяжести налога истекшего года. Дело сводится теперь к закономерному проведению налога и к наибольшей помощи низовому советскому аппарату.

По примеру прошлых лет надо широко развернуть разъяснительную кампанию, особенно останавливая внимание крестьянства на понижении тяжести налога и на льготном обложении технических культур.

Брейльсфорд о советской деревне

Брейльсфорд — один из лидеров британской независимой рабочей партии. Брейльсфорд — редактор ее официального органа «Ньюлидер». Брейльсфорд — один из лучших знатоков внешней политики Англии в рядах рабочей партии. Он составил себе репутацию «опасного оппозиционера», так как во время керзоновского ультиматума Афганистану в 1923 году отважился на открытое выступление против всей восточной политики Великобритании. Он нередко возглавлял не только оппозицию его величества короля Георга V, но и оппозицию его парламентскому величеству Рамзею Макдональду. И, однако, он — член рабочей партии и, что еще важнее, — активный член II Интернационала. А в прошлом (стоит ли тревожить ушедшие тени?)—сотрудник органа манчестерских фабрикантов, либеральной газеты «Манчестер Гардиен».

Все это, вместе взятое, в достаточной степени обрисовывает физиономию автора печатаемой ниже статьи. Все это с достаточной ясностью говорит о том, насколько путешествующий ныне по СССР Брейльсфорд далек от коммунизма и от советской системы. Его статья напечатана в номере «Дейли Геральд» от 27 марта. Она напечатана под характерным заголовком: **«Три колоса пшеницы там, где раньше рос только один».** В этом заголовке, как и во всем тексте статьи, не только невольное признание, то и скептическое изумление:

Неужели Октябрь мог увеличить урожай? Неужели советская деревня не погибла во тьме, разрухе и невежестве? Неужели «русские методы» способны привести к оздоровлению страну многовекового рабства и нищеты?—вот те вопросы, которые звучат у Брейльсфорда между строк, и на которые он,—строка за строкой, —дает положительный ответ.

Брейльсфорд, правда, никогда не отмахивался от пролетарской страны, подобно своим коллегам из II Интернационала. С той же добросовестной британской основательностью, с какой он ныне допрашивал председателя богомоловского сельсовета, Брейльсфорд всегда следил за развитием и успехами революции. Он изучал ее политические отношения, нравы, строительство, литературу. Это именно он перевел на английский язык и широко распространил в своей стране книгу Л. Д. Троцкого «Куда идет Англия». Это именно он снабдил книгу таким «предисловием», которое примирило с изданием едва-ли даже не консерваторов и заставило Л. Д. Троцкого жалеть о подобном способе «популяризации» его труда среди английских рабочих.

И, однако, этот же Брейльсфорд безоговорочно признает, что Октябрь переродил русскую деревню. Чем больше можно ждать от него предвзятости и скептицизма, тем больше цены в его признаниях. Но основная ценность его статьи в том, что она лишний раз подчеркивает, какой колоссальный сдвиг происходит на Западе, в частности в Англии. Честные лидеры типа Брейльсфорда, наблюдая быстрый процесс радикализации масс, считают возможным и нужным говорить рабочим правду о СССР, потому что рабочие жадно ловят ее и ждут.

И все же, читая богомоловские впечатления Брейльсфорда, все еще остающегося в рядах макдональдовской партии и II Интернационала, невольно задаешь себе вопрос:

— Куда идет Брейльсфорд?

Ф. Ш.

„Три колоса пшеницы там, где раньше рос только один"

Зима — неподходящий сезон для посещения русской деревни, а сейчас, когда я пишу, как раз зима. Не видно полей под покрывающими их снегом. Дикие звери попрятались по своим логовам; за исключением ворон и воробьев, единственные птицы, которые попадались мне, была веселая стайка королько с золотыми хохлами, гонящихся друг за другом, как полоски солнечного света среди угрюмых сосен.

Жизнь как будто замерла, если не считать маленьких крестьянских саней, протаривающих дорогу в снегу. Но даже зимою можно составить себе понятие о перемене, медленно совершающейся после революции.

Центральная Россия всегда была бедной областью для крестьян. Ее почва — бесплодный песок. Здесь нет сказочного чернозема, наполняющего завистью путешественника. На этих бедных песках прусский фермер, пожалуй, вдвое вырастил бы против того, что чернозем родит русской беспечности.

До революции, год за годом статистика показывала постепенный упадок деревни в Центральной России. Она дико облагалась, продавалась с торгов, расхищалась ростовщиками. С каждым годом скота в ней рождалось меньше, а хлеба росли хуже. Эта область не могла даже сама снабжать себя хлебом, вывоза его с Волги и с более счастливого юга.

Деревня была вынуждена жить отхожим промыслом — посылая своих мужиков в Москву, а баб—на текстильные фабрики, самым нелепым, удивительным образом разбросанные в лесах. Чего ради они попали туда? Уголь путешествует туда за сотни, хлопок — за тысячи миль. Они попали туда, так как земля там голодная, а крестьяне голодны всегда; они попали туда потому, что труд там дешев.

Я сидел среди крестьян в маленькой деревушке Богомолове, в пяти верстах от Владимира, и засыпал их вопросами. Они заговорили, как прорвавшаяся плотина. Они начали думать, что работать «по крестьянству» стоит затраченного времени.

До революции каждая семья, в среднем, снимала только столько хлеба, сколько хватало для ее прокормления всего в течение 5—6 месяцев в году. Теперь же среди 140 семей есть всего 10, которым не хватает своего хлеба, а у многих его еще есть излишек.

***

До революции в деревне было 96 коров; сейчас их 158. В лошадях тоже значительный прирост (40 проц.). Деревня начала торговать маслом, яйцами, шерстью через свой кооператив; подвергает теперь очистке и селекции свое зерно, а центральные власти снабжают ее клевером—новым видом семян в России.

Это новое благосостояние сразу стало очевидно, когда председатель совета показал планы деревенской земли. До революции земля была нарезана, как водилось, на узкие полоски. Каждая полоска обращалась по трехпольной системе, почему на ней росло много чертополоха. Год за годом на той же земле росло несколько сортов злаков. Плуг только царапал поверхность, и земля даже редко унавоживалась. Применялись допотопные с.-х. методы. В этой деревне и отцы, и деды снимали урожай самочерезу. Перед революцией средний урожай упал до сам-три. Немудрено, что среди крестьян стало расти убеждение, что работать «по крестьянству» — не стоит труда. Теперь же урожай снимают сам-7 или сам-10.

Неужели революция вложила новое сердце в эту землю? В некотором смысле она это сделала. Сразу после революции аренда за землю перестала уплачиваться. Земля была передана крестьянам. Вначале сохранена была прежняя система деления на полоски и трехпольный севооборот. Политический режим меняется, но крестьянин не легко меняет свои пути.

***

Компартия, однако, знает все пути пропаганды. Она выпускает свои газеты для крестьян (уча их при помощи чтения). Она завешивает плакатами клубы и читальни (которыми она обеспечила деревню). Она ставит образовательные пьесы в импровизированных театрах. Она использовывает детей в школах (как это странно ни звучит, но каждый ребенок этой деревни ходит теперь в школу), а те учат своих родителей. Наконец, организует экскурсии в образцовые совхозы, в которых введены новые с.-х. методы.

И постепенно их переубедили. Пусть это были безбожные, невиданные методы, пусть попы и седые бороды качали головами — но они утроили жатву на их полях.

И вот, с большими усилиями, с согласия большинства в две трети, требуемого по революционному кодексу, необходимое было достигнуто. Полоски исчезли. Огромные поля заняли их место.

***

На каждом поле растет только один злак, и севооборот сменяется в 7 лет. Природа не оказалась контр-революционной. Урожай сам - 9 на-лицо, и отныне только очень ленивые или особо - незадачливые семьи вынуждены покупать хлеб. То, что произошло в деревне Богомолове, — случилось и в одной трети всех деревень губернии. Нововведения растут.

Когда я слушал эти рассказы, я все думал, как бы узнать политические убеждения деревни. Председатель — не коммунист. Только двое из 9 членов сельсовета — партийные или комсомольцы.

Желают-ли они возвращения прежних дней, когда они получали только треть нынешнего урожая?—Я спросил, получено-ли было бы при голосовании большинство за возвращение царского строя. В ответ председателя прочел мне единогласно принятую резолюцию на последнем выборном собрании. Деревня просит в ней, чтобы компартия руководила ею «на пути к социализму».

Была-ли она добровольной? Была-ли искренней? Почему бы нет? Если революция может выращивать три колоса там, где рос лишь один,—почему бы крестьянам не желать этого?

Г. БРЕЙЛЬСФОРД.

«Дейли Геральд», 22 марта 1927 г.

За что борется Кантон?

Кантон сегодня имя нарицательное; это — синоним национально-революционного движения. Гуандунская провинция со своим центром Кантоном была единственной провинцией, которая находилась в руках национально - революционной партии Гоминдан. Здесь происходила консолидация национально - революционных сил, здесь организовалась и окрепла та национально - революционная армия, которая одержала неслыханную по быстроте и стремительности победу над реакционными китайскими милитаристами, очистив от последних девять самых богатых провинций Китая, и заняла города Учан, Ханькоу, Шанхай и Нанкин.

На знамени национально - революционного движения написаны три лозунга: империалистических лозунга: уничтожение неравноправных договоров, навязанных Китаю силой капиталистическими державами, заключение новых договоров на основе полной независимости Китая, установление таких условий вложения иностранных капиталов, которые не допускали бы превращения Китая в колонию иностранного капитала.

Три коротких пункта, законнейших и справедливых против грабительских договоров, навязанных иностранным капиталом Китаю. В этих трех пунктах мировое значение китайских событий. Эти три пункта подрывают господство мировой капиталистической системы с ее политикой колониального грабежа, наносят удар той системе, против которой борется мировой пролетариат. Вот почему лозунг «Руки прочь от Китая» есть лозунг пролетарский, есть лозунг социалистический.

Эта сторона вопроса достаточно известна нашему читателю. Задача настоящей статьи—освещение главным образом, другой стороны: внутренних проблем китайской революции на данной стадии ее развития.

Китай имеет трех - четырехтысячелетнюю историю. За эти тысячи лет китайский народ прошел путь от первобытного коммунизма до современного капитализма. Каждая эпоха давала отслоения, сохранившиеся до сих пор: современные гиганты - заводы существуют в Китае одновременно с остатками родового быта, остатками рабства, остатками феодализма. Эти наслоения различных эпох образовали твердую кору, являющуюся тем бинтом, который еще сегодня уродует ноги китайской женщины.

Эти наслоения препятствуют экономическому и политическому развитию Китая. Вся политика иностранного империализма заключается в том, чтобы поддержать, увековечить именно эти остатки различных эпох, мешающие Китаю стать на ноги. Этот исторический хлам с приростами к нему иностранным империализмом выбрасывается ныне китайской революцией.

Вот почему перед китайской революцией, помимо освобождения от гнета иностранного империализма, стоит целый ряд внутренних экономических, политических и социальных проблем. Вот почему, когда национально - революционная армия заняла Учан и Ханькоу, т. е. освободила от гнета реакции почти половину Китая, перед идейной руководительницей сегодняшнего этапа революционного движения — партией

IV Закавказский с'езд советов

Открытие с'езда.--Речь т. Миха Цхакая.--Доклад т. Рудзутака

т. Миха Цхакая открывает с'езд

С'езд открыл в 6½ ч. веч. председатель ЦИК ЗСФСР т. Миха Цхакая.

— Товарищи! Об'являю открытым IV Закавказский с'езд советов рабочих, крестьянских, красноармейских и матросских депутатов.

ПАМЯТИ ПОГИБШИХ.

— Первое слово мы не можем не посвятить памяти погибших героев-борцов за великое дело—освобождение трудящихся всего мира. В период с 3 по 4 с'езд, за два года, умерли соратники Ленина — Фрунзе, Дзержинский, Красин, погибли Мясников, Атарбеков, Могилевский. Почтим вставанием память их, как и память всех героев, отдавших свою жизнь революции. (Все встают. Оркестр исполняет траурный марш).

ОТ III ДО IV С'ЕЗДА.

— Что сделано нами за последние два года?

Правительство наше отчитается перед с'ездом советов о всей своей работе.

Я скажу вкратце лишь о том, что было сделано Зак. ЦИК.

После III с'езда советов было проведено 3 сессии. На 1-ой было организовано правительство — президиум ЦИК и Зак. Совнарком. 2-ая сессия была проведена в Эривани, 3-я—в Гяндже. Работа этих двух сессий известна из уже опубликованных отчетов.

Полно значения то, что последние две сессии происходили не в Тифлисе, а в соседних братских республиках, где еще совсем недавно муссаватисты, дашнаки и меньшевики вызвали братоубийственную войну. Но не даром советская власть работала 5-6 лет. Там, где были кровавые кошмары, царит сейчас солидарность народов. Две сессии ЦИК, проведенные в Эривани и Гяндже, особенно ярко продемонстрировали национальный мир, установившийся в Закавказьи.

От 15 апреля 1925 г. до 15 января 1926 г. произошло 35 заседаний Зак. ЦИК; было разобрано 917 вопросов. За это же время в комиссиях, функционировавших при ЦИК, было разрешено много крупнейших задач.

ОСНОВНЫЕ ЗАДАЧИ.

1925 год был, в некотором смысле, переломным в нашей внешней и внутренней жизни. Мы отразили ультиматумы империалистов, ликвидировали их аферу в Грузии, **перешли к интенсивной плановой хозяйственной работе.** Во многих отраслях народного хозяйства мы достигли довоенного уровня.

Цель нашей внутренней политики—дальнейшее укрепление советской власти, укрепление основной предпосылки нашей политики—смычки рабочих с трудовым крестьянством.

Верховная власть требует от всех правительственных организаций, от всех слоев населения великого Союза, в том числе от народов ЗСФСР, самого внимательного отношения к вопросу о снижении розничных цен на промышленные товары. Этот вопрос мы должны во что бы то ни стало разрешить, и мы его разрешим. Государственная торговля и кооперация все больше и больше завоевывают рынок и вытесняют частного торговца. Успехи наши велики, но, конечно, у нас еще много дефектов: строить новый мир не так легко. Путь труден. Но история вместе с трудностями представила нам и великое счастье — победить буржуазию.

РЕВОЛЮЦИЯ В КИТАЕ ПОБЕДИТ.

Мы с величайшим восхищением наблюдаем за пробуждением народных масс на Востоке, за победоносной революцией в Китае. Мы верим, что революция эта будет победоносной. Быть может, сегодня империалисты бомбардируют Шанхай. Но мы все-таки надеемся, что армией нельзя победить великий народ, правильно проводящий свою политику под руководством Гоминдана вместе с коммунистической партией. Мы уверены, что великая китайская революция в конце концов победит. Она покажет миру, насколько империализм устарел, насколько истощена его сила, она покажет, что империалисты должны капитулировать перед большим, высоким и лучезарным солнцем свободы. (Бурные аплодисменты).

Миха Цхакая. Слово о конструкции с'езда предоставляется т. Карасну.

Карасу: От имени представителей делегаций Грузии, Армении и Азербайджана предлагаю избрать президиум в составе 67 товарищей, секретариат — 11 товарищей, редакционную комиссию—8.

Президиум Закавказского с'езда

В почетный президиум с'езд единогласно избирает т.т.: **Калинина, Рыкова, Сталина, Рудзутака, Ворошилова, Томского, Молотова, Бухарина, Орджоникидзе, Кирова и Микояна.**

В президиум с'езда избираются т.т.: Агамали - Оглы, Амбарцумян, Амирханян, Анесоглян, Антидзе, Асрибеков, Ахундов, Багиров, Бензадян, Буниат - Заде, Вашакидзе, Везиров, Гегечкори, Гогоберидзе Л, Гогоберидзе Н., Гусейнов, Джангоян, Джатиев, Джапаридзе, Джугели, Иванов-Кавказский, Иванов, Иоанесян, Касимов, Карикян, Караев, Караев А., Картвелишвили, Каракозов, Кахиани, Конушкин, Костанян, Курулашвили, Касум-Оглы-Мамед, Кулхянум - Мустафа-Кизы, Лакоба, Левандовский, Лукашин, Махарадзе, Мехтиев, Мирзоян, Мусабеков, Мусаев, Нафедов, Назаретян, Орахелашвили, Осепян, Погосян, Павлуновский, Ратиев, Рахманов, Рубен, Сухишвили, Саонидзе, Сефразбекян, Струуа, Тодрия, Ханоян, Цхакая, Чальян, Шавердов, Шахсуварян, Шавердова С., Элиава, Эфендиев, Якубов.

Секретариат и комиссии

В секретариат с'езда избираются товарищи: Гутин, Даштоян, Жожикашвили, Курдюкзе, Наджулая, Ризаев, Струуа, Султанов, Ульянов, Урушадзе, Эфендиев.

В мандатную комиссию — т.т.: Ахундов, Бараманвили, Гарибян, Енгибарян, Машкевич, Маркарян, Михайлов, Панцхава, Осепян, Овчинников, Рамишвили, Степанов, Тагиев, Тер-Варданов, Шабанов.

В редакционную комиссию—т.т.: Алиев, Ашрафян, Артак, Дарахвелидзе, Мамулия, Мегрелишвили, Папик, Цулукидзе.

Доклад зам. пред. Совнаркома СССР т. Рудзутака

Миха Цхакая: — Слово предоставляется зам. председателя Совнаркома СССР и народному комиссару путей сообщения т. Рудзутаку.

Путь роста и укрепления Советского Союза

Фот. Козак.

Т. РУДЗУТАК.

В ИСКЛЮЧИТЕЛЬНОЙ ОБСТАНОВКЕ.

— Разрешите, — говорит т. Рудзутак, — передать привет IV с'езду закавказских советских социалистических республик от имени Всесоюзного правительства и Центрального Комитета нашей партии и, вместе с этим, остановиться вкратце на тех ближайших задачах, которые стоят перед нашим Союзом и, в частности, перед нашим с'ездом.

Первый основной вопрос, это — дальнейшее укрепление Советского Союза на пути дальнейшего социалистического строительства. Надо принять во внимание ту исключительную обстановку, в которой находится СССР с первых же дней своего существования. Условия эти совершенно исключительны. Заключаются они в том, что нам приходится строить социалистическое хозяйство в капиталистическом окружении. Нам приходится строить современное государство изолированно от мирового хозяйства.

Это основное условие накладывает известный отпечаток и дает известную окраску всей нашей работе и заставляет нас иногда итти для достижения нашей цели не по кратчайшим путям: ведь, нам приходится очень часто преодолевать внешние препятствия, которые становятся на пути нашего дальнейшего развития.

НА НАЧАЛАХ ВЫСОКОРАЗВИТОЙ ТЕХНИКИ.

Мы должны строить современное хозяйство не первобытно, не натурально, а на началах высокоразвитой техники. В условиях одной страны эта задача является чрезвычайно трудной и сложной. Но мы должны ее разрешить именно потому, что мы являемся island социалистическим островом в капиталистическом океане. Правда, этот остров не такой уж маленький, он составляет ½ часть земного шара, но если принять во внимание экономическую, техническую и культурную отсталость старой царской России и исключительно тяжелые условия существования в течение первых лет советской власти, то для нас станет совершенно ясным, насколько трудна поставленная перед нами задача.

С КАЖДЫМ ГОДОМ УМЕНЬШАТЬ ЗАВИСИМОСТЬ ОТ КАПИТАЛИСТИЧЕСКОГО МИРА.

Капиталистическое хозяйство является хозяйством интернациональным, международным, и в этом смысле, конечно, наше социалистическое обобществленное хозяйство, поскольку оно опирается и основывается на высокой технике, равным образом имеет такие же интернациональные тенденции, также не стремление распространить свое влияние и свои отростки на хозяйство других стран, ибо всякое производство и всякое хозяйство, а в том числе и наше, находится в зависимости от мирового хозяйства.

Вот в этом и заключается первое наше затруднение, поскольку нам приходится строить социалистическое хозяйство, опираясь не только на наши внутренние средства, но находясь в известной зависимости от мирового, до сих пор капиталистического, хозяйства. Отсюда вытекает первая необходимая и насущнейшая потребность в деле нашего хозяйственного строительства — **построение такого хозяйства в стране, чтобы наша зависимость от капиталистического мира с каждым годом все менее и менее ощущалась.** Чем более зависимо наше хозяйство от капиталистических стран, тем больше вреда они смогут причинить, продолжая враждебную политику в отношении Советского Союза.

В чем мы в настоящее время являемся более зависимыми от капиталистических стран? Старая царская Россия была, преимущественно, страной сельско-хозяйственной. Промышленности в полном смысле этого слова, промышленности, самостоятельно могущей развиваться на основе своих собственных средств и источников, не было. Тяжелая промышленность, металлургия, в царской России развивалась, главным образом, за счет казенных подачек, казен. заказов и казенных субсидий. Лишь легкая индустрия, главным образом текстильная, существовала на свои собственные средства, но и то эксплоатируя хлопковые районы Средней Азии и Туркестана.

ОСНОВНОЙ ЛОЗУНГ, ОСНОВНАЯ ЗАДАЧА.

Таким образом, мы не имели ни крупного машиностроения, ни развивающихся механических заводов, необходимых для оборудования нашей промышленности. **Это — одно из самых больных мест в организации нашего хозяйства.** В этом мы сейчас наиболее зависимы от капиталистических стран. И дальнейшее развитие нашей промышленности зависит от того, **насколько быстро и насколько широко нам удастся приобрести заграницей оборудование, нужное нашей стране для развития промышленности, для переоборудования работающих фабрик и заводов, для замены изношенных машин.**

Поэтому не даром очередным лозунгом, основной задачей Советского Союза **является лозунг индустриализации нашей страны.** Это означает, что мы должны перевести наше хозяйство, наше хозяйственное строительство, **на новую, более высокую ступень технического развития и, вместе с тем, должны построить это хозяйство так, чтобы оно являлось в значительной степени хозяйством самообеспечивающим,** т. е. хозяйством, которое может существовать и развиваться дальше на своей собственной базе.

В этом вопросе было очень много колебаний и в нашей среде; казалось, парадоксом, что мы можем строить современное промышленное хозяйство, и при том хозяйство социалистическое, в пределах одной страны. Казалось, что мы сможем строить наше социалистическое хозяйство и добиться окончательной победы лишь в том случае, если к нам присоединятся еще другие промышленные страны.

Но если к этому присмотреться поближе, то мы должны сказать совершенно определенно, что **наша страна обладает всеми естественными богатствами, необходимыми для создания самообеспечивающего хозяйства.** Мы имеем все виды сырья, за исключением каучука. Таким образом, **все отрасли нашего хозяйства, нашей промышленности, за исключением резиновой, могут развиваться и существовать, опираясь исключительно на наше собственное сырье.**

Независимая экономика укрепляет независимость политики

ЗАМКНУТЬ КРУГ ПРОИЗВОДСТВА.

Наша страна настолько обширна, настолько богата залежами минеральных богатств, что мы еще не знаем точно, обладателями какого количества этих богатств мы являемся. В этом отношении мы имеем еще неисчисленные, неисчислимые и отчасти еще не открытые запасы для развития нашего хозяйства.

Мы в потенции, в скрытом виде имеем все материалы, необходимые для быстрого создания независимого самообеспечивающего крупного социалистического хозяйства.

Мы должны реконструировать, переустроить нашу промышленность так, чтобы производить не только предметы, необходимые для потребления населения, но и машины, создающие эти предметы потребления, т. е. **чтобы мы могли замкнуть весь круг производства от начала до конца.**

Поэтому вопрос об индустриализации имеет для нас двоякое значение: **непосредственное удовлетворение насущных нужд городского и крестьянского населения продуктами промышленного производства и подготовление сельского хозяйства на более высокую ступень технического развития.** Изменяя орудия производства, заменяя их, изменяя и самую систему обработки земли, систему землепользования, мы совершили в конце концов переход от единоличного хозяйствования к коллективному: ведь, трактор не может быть введен на узком клину; он требует известного простора, известной площади земли.

Таким образом, мы видим, что лозунг индустриализации нашей страны — это не простое удовлетворение нужд страны промышленными товарами, а известный хозяйственно-политический план, **который должен перевернуть самый принцип организации нашего хозяйства, как городского, так и сельского.**

Другой вопрос, который разрешается индустриализацией нашей страны, это — укрепление и освобождение от экономической зависимости капиталистическим странам. Если мы будем в состоянии производить не только предметы потребления, но и средства производства, т. е. оборудования для наших предприятий, то дальнейшее развитие нашей промышленности не будет уже находиться в зависимости от капиталистических стран, как это мы наблюдаем сейчас.

Мы хотим строить новую электрическую станцию, а оборудование приходится заказывать заграницей. Мы строим новый машиностроительный завод, а оборудование его опять-таки заказываем заграницей.

Поэтому рост промышленности, осуществление плана индустриализации укрепляет советское хозяйство, Советский Союз, как внутреннее, так и тем более его международное положение. **Ведь, при развитой промышленности и при возможности создавать внутри нашей страны средства производства мы явимся совершенно независимыми. И для нас станет все менее и менее опасной угроза новой изоляции, блокады, бойкота.**

НОВАЯ БАЗА ЭНЕРГЕТИКИ.

Мероприятия, предпринятые Советским Союзом для осуществления плана реконструкции, вернее говоря, плана преобразования нашего хозяйства, показывают, насколько рабоче-крестьянское государство глубоко и широко подходит к разрешению этого вопроса.

В ближайшее время намечается бездонемение энергетики нашего хозяйства, т. е. изменение тех источников силовой энергии и родов ее, которые сейчас употребляются как движущая сила в промышленности, транспорте и сельском хозяйстве.

До сих пор мы питаемся старыми паровыми котлами, паровыми двигателями. В настоящее время перед нами поставлена задача перехода на новую базу энергетики — на базу электрификации нашей страны. Недаром Владимир Ильич, который умел в одной фразе дать целую программу, в одной из своих речей сказал: «Коммунизм — это есть советская власть, плюс электрификация», т. е. коммунизм — это власть трудящихся, имеющих в своих руках высокую техническую культуру. **От паровых котлов мы по нашей программе должны перейти к этой высшей ступени технической культуры.** Новые предприятия, которые мы строим, новые промышленные очаги, которые зарождаются в Советском Союзе, **должны быть построены на этой новой базе энергетики.** Поэтому вопрос электрификации нашей страны занимает первое место в деле реконструкции, в деле преобразования нашего народного хозяйства.

Такое строительство, как Днепрострой, это не просто отдельное промышленное предприятие, не просто постройка еще одной новой электрической станции; Днепрострой означает реорганизацию всего южного металлургического, угольного района, переход от ручного труда к механическому, подготовку новой базы для пересмотра всех вопросов условий труда, кодекса о труде. Постройка новой крупной электрической станции, могущей обслужить целый промышленный район, означает, что мы подготовили вопрос о переходе от 8-мичасового рабочего дня к 6-тичасовому; ведь, если пар будет заменен электричеством, если кирка рудокопа будет заменена электрическим сталком, мы переоборудуем весь промышленный район на новой базе. Днепрострой это — возникновение совершенно нового промышленного очага, построенного на совершенно новых принципах.

ПРОБЛЕМА НЕ ТРАНСПОРТНАЯ, А ЭКОНОМИЧЕСКОГО ПРЕОБРАЗОВАНИЯ.

Точно также постройка Семиреченской жел дороги, соединяющей Сибирь с Средней Азией, это не просто разрешение транспортной проблемы, не просто приобщение новой железнодорожной ветки к существующей сети. Постройка ее не просто транспортная проблема, которая ставится советским правительством. Это — **проблема экономического преобразования целых районов.** Сибирь, в значительной степени, существует сейчас своим внутренним натуральным хозяйством, из-за дальности отстает от центральных промышленных районов и не может выбросить на рынок всю продукцию своего сельского хозяйства и лесных богатств, и Сибирь, являясь, по существу, богатейшим краем, принуждена быть собственным потребителем своего производства.

В то же время наша текстильная промышленность находится еще на половину в зависимости от американских хлопковых плантаций, потому что мы еще не можем производить в Средней Азии и на Кавказе достаточного количества хлопка для текстильной промышленности. В Средней Азии, например, под хлопковой культурой занято сейчас около 8—12 проц. всех поливных земель, годных под посевы хлопка. Остальные же площади заняты другими культурами, главным образом пшеницей. И вот, если мы получим новую комбинацию — соединение богатейшего сельско-хозяйственного района, Сибири, благодаря кратчайшему пути, со Средней Азией, то **мы сможем дать дешевую пшеницу, получить дешевый хлопок, и у нас освободятся сотни миллионов золотых рублей, которые мы платим сейчас американцам за хлопок.**

Таким образом, мы видим, что вопрос о Семиреченской дороге есть не просто транспортный вопрос, а это **один из плановых вопросов, который придает совершенно новую экономическую физиономию таким громадным районам, как Средняя Азия и Сибирь.**

Вопрос о прорытии Волго-Донского канала, казалось бы, тоже является вопросом узко-транспортным, но он в то же время разрешает крупнейшую экономическую задачу — соединение Приуральского и Привольского хлебных районов с Черным морем, т. е. с нашими экспортными портами.

Таким образом, весь тот хлеб, который до сих пор являлся предметом внутреннего потребления, может быть теперь превращен в дешевый рентабельный экспортный товар. Мы видим, равным образом, **что эта проблема тоже приобщает к общеэкономической жизни новые районы, новые области.** Мы видим, что она **связывает разрозненную громадную шестую часть земного шара, действительно, в единое экономическое целое.** В этом именно и заключается ценность индустриализации страны и переустройства нашего хозяйства, которые предприняты советской властью; отдельные, оторванные в настоящее время экономические районы становятся необходимой составной частью экономики всей нашей страны. И далекая Сибирь примет участие в деле организации хозяйства Средней Азии и Закавказья, и центральные промышленные районы, и приуральские и приволжские примут участие в деле индустриализации страны. **Поскольку крупные и богатые сельско-хозяйственные районы смогут дать нам экспортный хлеб, т. е. валюту, необходимую для приобретения оборудования для наших заводов и предприятий, они помогут нам ускорить темп индустриализации страны, темп социалистического строительства, темп освобождения нашей страны от зависимости капиталистическим странам.**

Трудности, стоящие перед нами

В ПЕРВЫЕ ГОДЫ РЕВОЛЮЦИИ.

Вы видите всю широту и громадность задач, стоящих перед нами.

Вместе с тем, мы должны со всей ясностью отдать себе отчет во всех трудностях, которые стоят перед нами при осуществлении этой задачи. Наше хозяйство сейчас испытывает очень много болезненных явлений и в этом отношении, казалось бы, с первого взгляда мы не добились значительных коренных улучшений по сравнению с первыми годами революции.

Эти болезненные явления в нашем хозяйстве очень часто вызывают ложные надежды у наших врагов, которые думают, что раз наше хозяйство испытывает затруднение, то оно больно, а раз больно, то оно идет по пути распада и разложения. Эти люди не понимают и не могут различить ту болезнь, которой болело наше хозяйство в 1917-18-19 годах, и ту болезнь, которую мы переживаем сейчас.

Болезнь первых лет революции — это, действительно, была болезнь, поскольку нам приходилось разрушать последние остатки капиталистического хозяйства и начинать собирать обломки его и, прежде всего, не для того, чтобы удовлетворять нужды народных масс, а для того, чтобы защищаться от нападения врагов.

Я думаю — немного найдется государств на нашей планете, которые не принимали бы в том или ином виде участия в попытке задавить и сломать рабоче-крестьянское государство. Мы, действительно, воевали со всем миром, вооруженным до зубов.

Первые шаги нашего промышленного и хозяйственного строительства были направлены к обороне страны, и мы лишь сравнительно недавно смогли приступить к действительно мирному хозяйственному строительству. Этот период не исчисляется десятилетием или пятилетием. Можно сказать, что мы всего 4 года работаем в совершенно нормальных мирных условиях.

БОЛЕЗНИ РОСТА.

В то же самое время мы можем с гордостью сказать, что то, **чего мы добились в течение этих 4-х лет мирного строительства, дало нам такие результаты, о которых мы сами 4 года тому назад не мечтали. Болезнь, которую мы испытываем сейчас, не имеет ничего общего с той болезнью, которой мы болели в начале революции. Мы сейчас болеем болезнью роста.**

В чем же заключается этот болезненный рост? В том, что мы растем быстро, и **страна в целом, и наше хозяйство, и культурные потребности растут быстрее, чем растет техническая база, технические возможности для удовлетворения этого роста.**

Приведу пример.

Закавказские железные дороги находятся сейчас в тяжелых условиях. Здравый смысл говорит о том, что мы должны уложить два пути, должны электрифицировать Сурамский перевал, механизировать сигнализацию и пр. Но мы этого до сих пор сделать не могли, и не потому, что мы до этого не додумались, а потому, что наша техническая и финансовая базы не позволяют нам удовлетворить эти нужды.

Мы очень часто находимся в положении человека, которому приходится разрешать приблизительно такую задачу: разделить фунт сахара на 100 человек, принимая во внимание их семейное положение и состояние здоровья **(в зале смех).**

Когда мы обсуждаем государственный бюджет и начинаем делить наши государственные средства, то очень часто это напоминает приведенную мной задачу.

Вот откуда сейчас возникает болезненное состояние нашего хозяйства. Рост наш идет очень быстро. Он опережает наши технические и финансовые возможности.

О ГОРОДЕ, О ДЕРЕВНЕ.

Какими средствами и способами мы можем облегчить эту болезненность роста хозяйства? Прежде всего, конечно, наиболее быстрой индустриализацией нашей страны. Но как ее добиться?

Нам надо электрифицировать Сурамский перевал. Наши электро - заводы еще не могут поставить нам оборудование и мы должны обратить наши взоры на промышленность заграничную. Но для того, чтобы ввозить из заграницы предметы оборудования, нужно иметь достаточное количество валюты. А источником для получения валюты являются, прежде всего, те товары, которые мы можем вывозить заграницу; это, главным образом, товары сельского производства. И тут мы упираемся в другую крупную проблему, имеющую большое политическое и экономическое значение — **это увязка интересов города и деревни.**

Развитие нашей промышленности тесно связано с развитием сельского хозяйства: чем больше мы сможем вывозить хлеба, чем больше сможем вывозить льна, кожи и леса, тем больше выручим денег и тем больше ввезем оборудования для индустриализации нашей страны.

Таким образом, город заинтересован не только в наиболее быстром росте городского хозяйства, но и в не менее быстром росте и развитии сельского хозяйства; ведь, если сельское хозяйства будет отставать, оно потянет за собой город, который без экспортной выручки не сможет быстро перестроить свое хозяйство и переобрудовать свою промышленность.

Очень часто указывают, что интересы города и интересы деревни не совпадают. Это утверждение неправильно.

Город заинтересован в развитии деревни. Но и деревня заинтересована в развитии города и промышленности, заинтересована теснейшим образом потому, что крестьянин не может освободиться еще от той кабалы у природы, земли и у тех первобытных орудий производства, посредством которых он должен добывать свой хлеб. От этой кабалы деревню может освободить только город, развивающийся город.

Если с пар быков, которые в грузинской деревне тянут очень часто деревянный плуг, будут заменены трактором, то грузинский крестьянин освободится от той кабалы, в которой он живет.

При более глубокой постановке вопроса интересы у города и деревни общие; противоречий нет.

НА ИСТОРИЧЕСКОМ РУБЕЖЕ.

Мы в этом хозяйственном году находимся до некоторой степени на известном историческом рубеже нашего развития. Этот рубеж заключается в том, что в этом году мы несколько уже превзошли довоенные нормы производства, что мы уже полностью используем нашу промышленность и все те технические возможности, которые имеются в нашем распоряжении. **Наши фабрики и заводы работают теперь с полной нагрузкой** и в этом году нам приходится ставить вопрос о новом строительстве, о дальнейших путях развития нашей промышленности.

Мы можем сказать, что то, чего мы добились до настоящего дня, сделано исключительно нашими руками и нашим трудом, не только почти без помощи иностранных государств, а в значительной степени при попытках помешать нашему хозяйственному развитию и нашему промышленному росту. Мы можем сказать, что **хозяйство наше мы восстановили, опираясь почти исключительно на внутренние средства нашей страны и на творческие силы, которые таят в себе рабочий класс и трудовое крестьянство.**

Если я говорил вам, что развитие нашего хозяйства находится сейчас в зависимости от иностранных капиталистических стран, **то это вовсе не означает, что мы не можем дальше развиваться без их участия, без их помощи. Мы можем развиваться дальше и нашими собственными средствами.**

Мы строим новую электрическую станцию на Днепре. Если мы закажем моторы и дизеля заграницей, то сможем закончить эту станцию через пять лет. Но допустим, что иностранные государства об'явят нам бойкот; означает ли это, что мы нашу станцию не достроим? Нет! Мы ее построим, но постройка замедлится, потому что нам придется либо приспособить какой-нибудь из существующих заводов, либо построить новый завод для производства электрических моторов и дизелей. **И мы в состоянии это сделать.** Мы уже производим эти машины, но производим их еще в недостаточном количестве. **Поэтому наша зависимость от иностранных государств является зависимостью условной;** это означает, что мы зависим тогда, когда желаем скорее развиваться, но не будем зависеть, если согласимся идти медленным темпом.

Наши отношения с иностранными государствами

ИЩУТ РЫНКОВ.

Иностранные государства начинают сейчас устанавливать с нами те или иные отношения. Это не означает, что они убедились в том, что советская власть не так уж плохо. Они нас так же ненавидят, как ненавидели и в 1917 году, они так же желают нашей гибели, как желали ее в 1918 году, но тем не менее они стали с нами разговаривать мирно, а иногда и очень мирно.

Есть русская поговорка—«голод—не тетка». И вот эта поговорка заставляет иностранные государства, которые очень часто делают вид, что советского правительства не существует (так как они нас не признают де-юре), все-таки с нами торговать. Они делают это потому, что у них промышленность также растет, им нужны рынки для сбыта товаров.

Сейчас эти рынки растерены, потому что, с одной стороны, Америка, очень любящая говорить о мире, являлась во время войны поставщиком орудий убийства и разбогатевшая на этом деле, завладела в значительной степени теми рынками, которые потеряли европейские капиталистические страны во время драки; с другой стороны, восточные страны—Турция, Персия и Китай—стремясь освободиться от экономической зависимости и политического гнета, в котором стараются держать их империалистские страны, сокращают потребление и вытесняют западно-европейских промышленников из пределов своей страны. Между тем, промышленность на Западе осталась в том же об'еме, а товары сбыть негде.

Вот почему их взоры стали обращаться на наш Союз. Им нужно было найти рынок, и они полюбили не нас, как советскую власть, а как покупателей. Вот почему они стали разговаривать с нами.

«ОБИДЕЛИ КАПИТАЛИСТОВ».

Очень часто они бранцают оружием и угрожают нам. Очень часто они обвиняют нас во всех смертных грехах. Первое, основное, в чем они обвиняют нас, это—грабеж. Они говорят:

— Вы обидели таких хороших людей, как наши капиталисты, отняли у них фабрики и заводы, железные дороги, поместья; вы отобрали и таких хороших людей, как наши капиталисты, которые давали взаймы деньги нашему царю, деньги на ведение войны с Японией, на постройку тюрем, на содержание полициев и жандармов, и вы не хотите нам этих долгов отдать, не хотите вернуть капиталистам тех фабрик и заводов, которые они потеряли после бегства в 1917 году. Поэтому мы не можем установить с вами правильных нормальных политических взаимоотношений.

Что касается неплатежей долгов, то мы тут являемся еще слабыми учениками по сравнению с целым рядом капиталистических стран. Я не думаю, чтобы французскому правительству было бы очень приятно, если бы с ним заговорили о том, в каком порядке оно будет платить американцам свои долги. Франция ни копейки не заплатила и ее за это разбойником не называют.

Но французская буржуазия взыскала деньги для себя, а царь взял деньги для того, чтобы обратить их против нас, против того народа, который сейчас управляет нашим Советским Союзом. И неужели мы должны во имя звания «порядочного человека» уплатить французским, английским и бельгийским капиталистам деньги за то, что наши спины полосовали казацкие нагайки.

Мы должны сказать, что этих денег отдать не можем.

Вы нас не спросили, когда вы царю давали деньги!

Ведь, сейчас в Англии сидит, еще признаваемый английским правительством законным представителем «российской империи», бывший царский посол, организующий всяких белогвардейских прихвостней против советской власти. **Они признают его представителем власти—пусть же к нему обращаются за долгами! (Аплодисменты).**

Капиталисты очень часто упрекают нас в том, что мы являемся плохими людьми, потому что мы вслух говорим то, что думаем. Им не нравится, когда мы говорим, что капиталистический строй плох, что он гниет, разрушается, что советский строй и диктатура пролетариата лучше. Мы же не в обиде, когда они говорят, что советский строй никуда не годится и капиталистический строй лучше. Пусть говорят себе! На здоровье! Нам какое дело! Если они смогут убедить своих рабочих в том, что их строй лучше, очень хорошо, а если рабочие увидят, что наш строй лучше,—это их дело.

ЛЕКСИКОН БУРЖУАЗИИ.

Но они говорят: вы организуете против нас революционное движение и восстание. Это явная клевета по отношению к нашему правительству и государству. Я думаю, что ни один из иностранных правителей не укажет, чтобы какой-либо представитель нашего правительства проводил нелойяльные, недружелюбные действия заграницей.

Но они говорят: «А, вот, Бухарин на московской конференции говорил очень много «кислых слов».

Но, ведь, Бухарин не управляет Советским Союзом? У нас есть советское правительство и в то же время у нас общественные и политические организации, которые, существуя в стране, страной не управляют. Профсоюзы, Коминтерн, вернее, местожительство Коминтерна и т. д. ни в какой степени страной не управляют. Тем более, что в Коминтерне нас меньшинство, а большинство представляют представители иностранных компартий. Разве иностранцы управляют нашей страной? Страной управляет наш народ, рабочие и крестьяне. И каким образом мы можем нести ответственность за Бухарина, который, как секретарь и один из членов президиума Коминтерна, где-то что-то говорит.

Кроме того, ведь мы не привлекаем к ответственности английское правительство за то, что тот или иной член английского парламента или правительства на всех перекрестках самыми непристойными словами ругает Советский Союз и наше правительство. Ведь они иначе не называют нас, как «бандитами из Кремля», «московскими разбойниками» и пр. Ведь у нас, может быть, в старину извозчиков так ругали, а сейчас лошади покраснели бы от такой ругани. **(В зале смех).**

Повторяю еще раз, что мы не в претензии на это. Мы смотрим на них просто, как на невоспитанных людей. **(В зале смех).**

ИХ «НЕВМЕШАТЕЛЬСТВО».

Если нам Чемберлен пишет сердитые ноты по тому поводу, что ему не понравилась какая-то карикатура в «Известиях», которая, кстати, не была надписана и не было сказано, что это Чемберлен приветствует литовских палачей, то мы в этом не виноваты. **Очевидно, на воре шапка горит, если он принял эту карикатуру на свой счет. (В зале смех, аплодисменты).**

Мудрые мужи выставляют себя в смешном виде, обвиняя наше правительство в агитации против них и не имея возможности привести ни одного факта, кроме речи Бухарина, карикатуры Ефимова и еще каких-то выступлений Семашко, Демьяна Бедного и др. В то же самое время они у себя держат главарей нашей контр-революции, субсидируют, поддерживают их и, отчасти, считают официальными представителями бывшей Российской империи.

Я думаю, что в этом отношении Закавказье не в меньшей степени, а, пожалуй, даже в большей на своей шкуре чувствует это «невмешательство» иностранных держав во внутренние дела другого государства. И после этого у этих господ подымается рука писать о том, что мы вмешиваемся в их внутренние дела и агитируем против них. **Их бряцания оружием и угрозой для нас в настоящий момент совершенно не страшны, потому что перерыв сношений для них более опасен, чем для нас.**

ПРЕЖНИЕ СРЕДСТВА УЖЕ НЕДЕЙСТВИТЕЛЬНЫ.

Мы создали наше хозяйство нашими собственными силами и руками, без чьей бы то ни было посторонней помощи. Мы создали наше хозяйство, в первые годы держа в одной руке винтовку, а в другой—молот. Лишь за последние годы мы полностью прилагаем весь наш труд, наши силы на восстановление нашего хозяйства.

Нет никаких оснований предполагать, что наши силы в году дем ослабнут. **Если мы выдержали тяжелые 1918, 19 и 20 голодные неурожайные годы, годы разрухи и гражданской войны, воюя против почти всего земного шара, то какие же основания предполагать сейчас, что в случае новой блокады наш Союз погибнет? Мы научились работать, научились терпеть и научились восстанавливать хозяйство и строить его во вражеском окружении. Поэтому нам не страшны угрозы, что с нами прервут сношения.** Мы только должны напомнить этим господам: подумайте, что будет у вас после этого, сумеете-ли вы так просто, как в карточной игре тузами, играть политикой, рабочим классом вашей страны? Сможете-ли вы после того, как прекратите торговые сношения с нами, когда вы вынуждены будете сократить ваше производство, потому что сократятся ваши рынки, увеличится безработица, нужда, нищета в ваших странах, **сможете ли вы действительно сдержать растущую революционную волну и недовольство рабочего класса и широких трудящихся масс?**

Эти господа, бряцая оружием и угрозами, должны очень и очень часто оглядываться на то, что находится у них в тылу—независимо от нашей «агитации», независимо от речей т. Бухарина и даже карикатур Ефимова.

В самом деле, очень трудно сейчас держать рабочего в темноте лжи и клеветы, как это было до сих пор. Россказням о нас можно пугать лишь детишек на сон грядущий, а рабочий уже не поверит сплетням, потому что тысячи рабочих Запада побывали в нашей стране и убедились, что эта страна растет, что рабочий класс вырос и восстановил хозяйство своей страны. В течение 3-4 лет отряд рабочих вырос настолько, что создал государство, защищает его от нападения капиталистов всего мира, восстановил разрушенное хозяйство и переходит к созданию нового хозяйства на более высокой ступени технической культуры, невиданной еще в мире.

И правители капиталистических стран не могут уже свободно распоряжаться политикой, враждебной Советскому Союзу. Они должны прислушиваться к тому, что делается у них, в их собственной стране.

НАШИ ВЕРНЫЕ СОЮЗНИКИ.

Разве стачка английских углекопов и братское отношение наших профсоюзов к широких рабочих масс к английским углекопам не оказались лучшей «агитацией»? Разве создание нового авангарда, помимо Коминтерна, Бухарина и Ефимова, на которых так обижен г. Чемберлен, не является лучшей «агитацией» за наш Советский Союз в самой Англии? **Разве хоть один горняк поднимет руку для войны против нашего Союза? Разве в случае войны с нашим Союзом они не поднимутся для того, чтобы предотвратить эту войну?**

Конечно, да! Мы имеем там верных союзников несмотря на агитацию, к которой наше правительство руки не приложило. Наша пролетарская солидарность, наша рабочая политика создают все более и более крепкую связь с западно - европейскими рабочими классами. В этом отношении их рабочий, классовый пролетарский инстинкт подсказывает — на чьей стороне правда. **Поэтому бряцанием оружия нас не запугать.**

Можем-ли мы опасаться сейчас, что те угрозы, которые за последние годы довольно часто высказывались по нашему адресу, могут облечься в реальную форму в ближайшем будущем. На это трудно ответить. Ведь, никто не может предугадать действий обезумевшего буйвола **(в зале смех)** — захочет-ли он поднять кого-нибудь на рога или нет?

ЖЕЛЕЗНАЯ, НЕРАЗДЕЛЬНАЯ МАССА.

Вот приблизительно в каком состоянии находятся сейчас правительства капиталистических стран, клевещущие на Советский Союз. **Они чувствуют всю безнадежность своего положения, они чувствуют, что капиталистический строй не прочен, что он кое-где дает трещины, несмотря на кажущуюся стабилизацию.**

Западные государства никак не могут «стабилизироваться между собой». Если Англия полезет в Турцию за нефтью, то обязательно там-же окажется и Франция, если Америка будет устанавливать сферу своего влияния в Китае, то там же, несомненно, окажется и Англия, вовсе не в качестве дружественного сотрудника в деле угнетения Китая, а в качестве врага. Поэтому стабилизация этим господам дается чрезвычайно трудно.

Они не могут «стабилизироваться со своим рабочим классом», они имеют врагов внутри своей страны. Поэтому им часто приходится прибегать, как это любят делать капиталисты, к наемной силе, в том числе и в военном деле. Они создали себе достаточное количество сторожевых псов, кормящихся их деньгами, их средствами, об'едками от их стола, и время от времени натравливают их на Советский Союз.

Первый день с'езда

Первый день с'езда был посвящен небольшой речи т. Миха Цхакая о работе, проделанной Зак. ЦИК в промежутке между настоящим и последним с'ездом, и большому докладу зам. председателя СНК СССР т. Рудзутака.

Т. Миха Цхакая указал, что Зак. ЦИК проделал в промежуток между с'ездами огромную работу. Кроме трех сессий ЦИК было много десятков заседаний и большого и малого президиума и разрешено много насущнейших вопросов, выдвинутых жизнью. Вторая и третья сессия ЦИК состоялись в городах братских республик ЗСФСР — в Эривани и Гяндже; то, как в этих городах населения встречало свой верхов

Я думаю, имен называть не надо. Наши рабочие стали достаточно грамотны для того, чтобы понять, о ком и о чем идет речь.

Возможно, что в своем безумном стремлении подавить Советский Союз капиталисты могут попытаться устроить новую военную авантюру и мы должны быть готовы к такой возможности. Хотя, повторяю еще раз, **мы вполне бодро и смело можем смотреть на будущее, мы считаем, что Советский Союз состоит сейчас из одной железной нераздельной массы. Народы СССР являются самыми миролюбивыми, если речь идет о сохранении мира, и самыми воинственными, если речь идет о сохранении независимости рабоче - крестьянского государства.**

И если нам удалось отбить натиски наших врагов в 1918, 19 и 20 годах, когда мы были еще слабы, тем более мы дадим достаточный отпор всякому и всякой попытке, как один человек, теперь.

Освободительное движение на Востоке

РЕВОЛЮЦИЯ В КИТАЕ.

Еще не надо забывать одного очень важного фактора в международном положении. Это новое — национально - освободительное движение в восточных странах. Этот фактор играет сейчас чрезвычайно важную роль в мировой политике.

Освободительное движение в Турции и Персии, а сейчас в Китае выдвигает лозунг самостоятельности этих стран. Это означает, что капиталистические страны лишаются новых колоний, лишаются рынка, потребителей, рабов, которых можно эксплоатировать.

Широкие народные массы на Востоке, поднявшиеся на защиту своих национальных интересов, имеют только одно сочувствующее им государство — Советский Союз. Вместе с тем СССР приобретает новых союзников в виде освободившихся восточных государств.

Недаром империалисты всего мира, эти самые «человеколюбивые», «высококультурные» люди, очень много распространяющиеся о невмешательстве во внутренние дела других государств, под тем или иным благовидным предлогом посылают свои войска в Китай на помощь китайским реакционным генералам.

Они и тут обвиняют нас и говорят, что это, мол, не китайцы восстали, а большевики. Но это диковинка, чтобы большевики смогли в такой короткий срок превратиться в китайцев, отрастить себе косы, (волосы, ведь, не так быстро растут), научиться китайскому языку, сделать косые глаза и пойти воевать в Китай против английских, французских и др. империалистов.

ЧЬИМИ РУКАМИ ДЕЛАЕТСЯ РЕВОЛЮЦИЯ В КИТАЕ.

Нужно быть хорошим баснописцем, чтобы выдумать такую басню.

Капиталисты говорят, что видели там того или иного русского. Я думаю, что во время октябрьского восстания здесь можно было видеть не одного англичанина, француза или немца, дерущегося в наших рядах против самодержавия, против временного капиталистического правительства, и разве не было бы смешно, если бы кто-нибудь сказал, что октябрьский переворот был совершен иностранцами, потому что во время революции в России было несколько иностранцев.

Мы не возбраняем ни одному гражданину, если он этого желает, ехать добровольцем в Китай и бороться вместе с китайскими революционными войсками для освобождения китайского народа.

Во время англо - бурской войны мальчишки бегали из гимназии, чтобы поехать в Южную Африку и воевать там вместе с бурами. Но тогда Англия не обвиняла царское правительство. **Почему же сейчас, если некоторые наши граждане поступают добровольцами в кантонскую армию, наше правительство обвиняют в том, что нашими руками делается китайская революция?**

Губернаторы Чжан-Цзо-Лина собрали налог с крестьян вперед на 60 лет. Совершенно ясно, что при таком способе управления, независимо от большевиков, генералы Чжан-Цзо-Лина вряд-ли приобретут большие симпатии у китайского крестьянства и вряд-ли найдут большую симпатию и капиталисты, расстреливающие мирных китайцев. Думаю, что этим не завоевать симпатий китайского народа! Не приходится, конечно, говорить и о том, что в недовольстве китайцев виноваты большевики. Известное дело, что большевики скверный народ, но независимо от этого **китайцы не считают себя польщенными, если капиталисты их расстреливают.**

Империалисты говорят, что мы снабжаем кантонцев оружием. Я бы спросил: не знают-ли они, **откуда Чжан-Цзо-Лину доставляют оружие, откуда он получает прекрасные автоматические английские винтовки, откуда он получает деньги, военное снаряжение?** Англичане говорят: «продаем». **Но, ведь, и мы продаем тоже. Если вы в этом отношении стоите за свободу торговли, то мы не возражаем. Если английское правительство даст нам сходную цену, мы ему тоже продадим винтовки. Пожалуйста, мы против этого ничего не имеем! Лишь-бы нашелся хороший покупатель!**

Очевидно, что все дело нельзя объяснить советскими, большевистскими кознями и пр., и пр.

На Востоке происходит величайшее историческое событие — освобождение восточных народов от ига империализма. Народы Востока начинают вступать в тот фазис развития, когда они, как народы, ставят предел для эксплоатации их империалистами. А это означает, что империалистские государства должны будут лишиться нового рынка, могут даже окончательно обанкротиться.

ИТОГИ.

Нам могут угрожать сколько угодно. Мы у капиталистов пожара не заклинаем, но **если от нашего света освещаются у них некоторые вершины, если от нашего революционного огня загораются рабочие массы, то это не наша вина.** Если от нашего революционного костра загораются новые революционные огоньки, то пусть они пеняют причину у себя, в своем собственном общественном строе.

Подводя итоги нашей внутренней политики, нашему внутреннему положению, мы можем сказать, что наше хозяйство стало на совершенно прочную базу. Мы наметили пути для дальнейшего экономического развития, ставящего наше хозяйство на более высокую техническую базу. Это даст нам возможность с меньшей затратой физического труда, в больших размерах удовлетворять нужды широких рабочих и крестьянских масс.

В международном положении мы равным образом смело и бодро можем смотреть на будущее, ибо капитализм, несмотря на все потуги, не стабилизировался.

Недовольство широких рабочих масс растет с каждым днем. Знакомство с внутренним положением Советского Союза является наилучшим примером и наилучшей «агитацией», вербующей в нашу пользу сочувствующих.

Мы желаем только мира и мирного труда. Мы можем бодро смотреть на будущее.

Мы не одиноки. Мы приобрели новых союзников. Советский Союз и народы, населяющие его, об'единены в одну трудовую коммуну. Свое революционное знамя коммунизма мы держим крепко, и нет силы на земном шаре, которая сможет выбить это знамя из наших рук. Мы будем работать до окончательной победы социализма в нашей стране, до тех пор, пока наш пример не заразит и остальные страны, их рабочий класс и крестьянство.

ПРОМЫШЛЕННОСТЬ ЗСФСР.

Табачная фабрика ВСНХ Абхазии в Сухуме. Фабрика недавно открыта. Она выпускает 400.000 папирос и 25 пуд. крошеного табаку.

За мандатами

Фот. «З. В.»

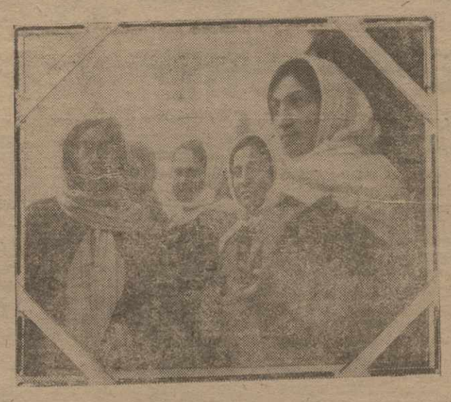

Делегатки-тюрчанки.

Резолюция по докладу тов. Рудзутака

По докладу т. Рудзутака с'езд принимает следующую резолюцию:

«Заслушав доклад заместителя председателя Совета Народных Комиссаров СССР т. Рудзутака, IV Закавказский с'езд советов целиком и полностью одобряет как внешнюю, так и внутреннюю политику правительства СССР.

Стремление трудящихся масс Закавказья к мирному социалистическому строительству, как и стремление всех остальных народов Советского Союза, в полной мере отражывает миролюбивую политику Союзного Правительства, выразившуюся как в заключении ряда договоров с рядом соседних государств о взаимном нейтралитет и ненападении, так и в удачном и достойном великой рабоче - крестьянской страны отражении провокационных попыток империалистской клики одной из крупнейших капиталистических стран втянуть нас в острый конфликт, грозящий повернуть мир в бедствия новой всесветной войны.

С особенным удовлетворением с'езд отмечает **заключение торгового договора** с нашей ближайшей соседкой, национально - революционной Турцией, и укрепление с ней добрососедских отношений и дружественных связей, равно и возобновление переговоров о подписании торгового договора с Персией.

С'езд констатирует, что правительством СССР проявлена достаточная энергия в деле расширения круга стран, связанных с нами договорами, и что вся вина в срыве наших попыток обеспечить мир в Европе ложится на империалистские и милитаристские группировки этих стран.

СССР, являясь высшей формой революционно - справедливого разрешения национального и колониального вопросов, уничтожившего всякие следы национального неравенства и гнета, не мог и не может принимать участия в политике удушения и грабежа колоний и сохранения неравноправных договоров, проводимой империалистскими правительствами капиталистических стран.

С'езд **приветствует политику правительства СССР по отношению к прорвавшемуся к собственной национально-государственной жизни Китаю**, политику, единственно достойную и возможную для пролетарского государства.

Отмечая ряд больших достижений **в деле восстановления и реконструкции народного хозяйства нашей страны**, с'езд от имени всех трудящихся Закавказья обещает правительству СССР всемерную поддержку в деле дальнейшей борьбы за режим экономии, за социалистическое накопление, за снижение цен, борьбы с бюрократизмом, бесхозяйственностью, расточительностью в хозяйственных органах.

С'езд полностью и целиком поддерживает **хозяйственную политику правительства СССР**, направленную к тому, чтобы рационализация производства и режим экономии проводились правильно, содействуя фактическому повышению жизненного уровня и улучшению материального благосостояния рабочих и крестьян.

С'езд в полной мере разделяет **политику единства интересов промышленности и сельского хозяйства**, развития городской индустрии на базе повышения экономического благосостояния деревни. Расширение круга совершенно освобожденной от налогов деревенской бедноты и уменьшение налогов, взимаемых с середняцкой части деревни, с переложением всей тяжести их на сельское кулачество, обеспечивает дальнейшее развитие производительных сил в сельском хозяйстве, под'ем благосостояния основной массы крестьянства, укрепление смычки ее с пролетариатом и поддержки ею пролетарской диктатуры и социалистического строительства.

С'езд в особенности одобряет хозяйственную политику союзного правительства, направленную к **ликвидации фактического неравенства** между бывшей державной и ранее угнетенными нациями и выражающуюся в содействии культурному под'ему и индустриализации, в частности, электрификации отсталых в экономическом отношении Советских Республик, а также работам по осушке и орошению годных для обработки земельных пространств и разработке природных богатств края.

Дальнейшие шаги советского строительства обеспечивают **вовлечением масс в работу государственного аппарата**, борьбой с бюрократизмом в нем, при активном участии советской общественности.

Привлечение к равноправному руководящему участию в союзных правительственных органах представителей учитавшихся ранее народов делает правительство Союза родным и близким трудящимся массам всех входящих в его состав республик.

От имени всех трудящихся Закавказья с'езд заверяет союзное правительство, что рабочие и крестьяне Грузии, Армении и Азербайджана, Абхазии, Аджаристана, Нагорного Карабаха, Нахичеванской республики и Юго-Осетии будут и впредь принимать самое активное участие в дальнейшем строительстве и защите СССР от всяких вражеских покушений, откуда бы они ни исходили.

Укреплением союза пролетариата и крестьянства, межнационального мира и братского единения народов Закавказья, развитием на социалистической основе производительных сил края, рационализацией советского аппарата, привлечением широких масс трудящихся к его улучшению, заботами о Красной армии, морском и воздушном флоте и их усилении, поднятием политической сознательности и боевой готовности национальных формирований и поднятием общего культурного уровня трудящиеся Советского Закавказья умножат свои силы, которые они отдадут делу укрепления Советского Союза, его защиты и доведению социалистического строительства до конца, до полной победы социализма.

В конце вечернего заседания с'езд постановил послать приветственные телеграммы ЦК ВКП (б), ЦИК Союза, Закзрайкому, т. Орджоникидзе, т. Воронилову и т. Кирову.

С'езд приветствовал участник Парижской Коммуны т. Сажин.

На историческом рубеже

Два величайших обстоятельства сопутствуют и дают тон — мажорный, уверенный тон — нашим теперешним с'ездам.

Первое, это — то, что, спустя только четыре года мирной работы, минуя этап стопроцентного использования имеющейся техники, мы уже не в толстых книгах издания ВСНХ, а топорами и кирками начинаем писать поэму подлинного социалистического строительства, в которой будут увлекательные главы под названиями:

— «Днепрострой».

— «Семиреченская железная дорога».

— «Волго-Донской канал».

Второе, это — буйным огнем вспыхнувшее на Востоке зарево от пожаров освободительной войны...

Чувство преодоления некоего великого исторического рубежа окружает и только-что открывшийся IV с'езд советов Закавказья.

Вчерашнее выступление т. Рудзутака такими крепкими и отчетливыми линиями вычертило перед делегатами с'езда огромную картину предстоящих работ, таким могучим узлом связало представление о наших победах в борьбе за индустрию с победами героев Шанхая и Нанкина, что здесь все грани слились — и на воочию представленном в зале заседания мирном и деловом союзе народов Закавказья отразилось величие непреоборимого союза трудящихся.

Правда, «взбесившийся буйвол», как охарактеризовал т. Рудзутак воинствующий империализм, не прочь наброситься на нас в любой момент. Но, когда он захочет это сделать, он чувствует, что ноги его спутаны и обрублены его рога. Ибо, скажите:

— Направит-ли рука английского шахтера дуло орудия на страну, жители которой спасали его детей от голода во время забастовки?

— Никогда!

«Мы — самый миролюбивый народ, когда дело идет о вооружении и нападении. Но мы окажемся самым воинственным союзом, если вопрос коснется нашей независимости».

Речь т. Рудзутака десятки раз прерывалась шумными рукоплесканиями, хотя в ней не было ни зажигающих отступлений, ни крылатых фраз. Она заражала переполненный и торжественно настроенный зал с'езда своей спокойной уверенностью, неумолимой прямотой поставленных вопросов и общим настроением силы.

Сила же эта проистекала из сознания, что семья народов, слившихся в Советский Союз, как вытесанный историей жестокой борьбы и мирных завоеваний монолит, не знает ни трещин, ни выбоин.

Первое этому подтверждение — огромное внимание трудовых масс всех союзных республик к только-что закончившимся выборам.

Подтверждение второе — то, что центральное правительство докладывало вчера о своей работе в стране, которая из бесправной, «инородческой», окраины превращена в одну из основных частей великого Советского Союза.

Кто этого еще не знает и не видит, тому, значит, не писаны никакие законы исторических событий.

Н. В.

ПРОМЫШЛЕННОСТЬ ЗСФСР.

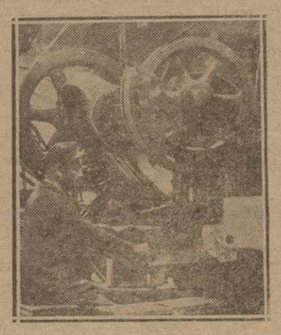

Батум. Бидонный завод. Механическая спайка бидонов.

О чем рассказывают делегаты

(Анкета «Зари Востока»).

Т. Абасов, комиссар 3-го полка им. 26-ти.

Т. Лакоба Екатерина, крестьянка Гудаутского уезда, приехала чтобы рассказать с'езду о том, что Абхазия отстала, бедна, что Абхазии нужна помощь. Советская власть очень много сделала для Абхазии, но необходимо, чтобы и в дальнейшем этот маленький кусочек ЗСФСР всегда находился под пристальным вниманием правительства.

Особо выделяет т. Лакоба женский вопрос. В этом году активность абхазской женщины очень возросла. 358 женщин избрано в сельсоветы. Необходимо поторопиться с землеустройством, так как теперешнее положение с землей отражается на экономическом состоянии крестьянства.

Т. Мамедова, работница из Баку, говорит: Нам нужно усиление культурной работы среди отсталой тюркской женщины. Для этого требуется расширение сети культ учреждений для женщин тюрчанок, вовлечение тюрчанки в производства, охрана ее прав, как женщины. У нас еще не ликвидировано полностью многоженство, выдача малолетних замуж, сильна еще власть шариата в семейном быту тюрка. Все эти вопросы, важные для освобождающейся от проклятого прошлого тюркской женщины, найдут разрешение в постановлениях с'езда.

Т. Али-Заде, секретарь Хизинского райкома.

Т. Азизбекова, Ханум Нази. Я, — говорит т. Азизбекова, — заведую тюркским клубом им. Али Байрамова. Я считаю, что клуб этот должен являться образцовым клубом для Востока. Но мы полностью не можем осуществить нашу программу по охвату культурной работой женщин тюрчанок, ибо у нас средств очень мало. В этом году мы получили 17.000 р., а у нас одних преподавателей 80 чел. Это заставляет нас переводить некоторые наши предприятия на самоокупаемость. Я думаю, что если мы начали работу по культурному обслуживанию женщины тюрчанки, эту работу необходимо довести до конца, ибо сильна тяга тюрчанки к просвещению.

Т. Глухов (Ахалкалакский уезд).

Втягивание женщины в советскую работу проходит у нас ненормально. Выбирут женщину в совет, в члены ЦИК, а потом забывают о ней. Женщину необходимо научить практически работать. Для этого нужно посылать на работу женщин в уезды, давать им поручения, заставлять их проводить кампании и т. д. Тогда женщина действительно научится управлять государством.

Ибрагим Тагиев, секр. Нухинск. укома. — Нухинский уезд — центр шелковой промышленности Азербайджана и всей ЗСФСР. В этом году выработка шелка достигла 5.000 пуд. — 25-30 проц. довоенного времени. Но сейчас не хватает сырья. Это обстоятельство очень беспокоит нас. Я думаю, что Закавказский с'езд советов в своих постановлениях укажет меры к дальнейшему развитию ее. Для этого необходимо закончить постройку большого шелкомотального завода на 650 тазов, увеличить площадь тутовых насаждений, обратить внимание на цены на коконы, увеличить количество грена жных станций и, главное, воспретить вывоз заграницу коконов без обеспечения нужд закавказской шелковой промышленности.

Т. Тагиев. (Нухинский уезд).

Мы с своей стороны стараемся развить шелковую промышленность. В Нухе и в сел. Варташи строятся грена жные станции, которые в этом году дадут 12-13 тысяч коробок грены, дешевле заграничной и, по мнению крестьян, лучшего качества.

К 10-й годовщине Октября пускается в ход гидростанция на 900 лош. сил, которая электрифицирует все заводы.

Т. Гамбар Алиев, крестьянин Агдамского уезда, деревни Гуллю.

— Все население уезда состоит из кочевников. Летом они перебираются на эйлаги. Пастбища на эйлагах они получают в аренду от уездных властей, и здесь происходят нежелательные явления. Как-то получается, что богатен и кулаки умудряются заранее арендовать лучшие пастбища, а затем сдают их по повышенной цене беднякам. Это ненормальное явление должно быть в корне уничтожено. Случается и так, что, заарендовав пастбища, кочевники направляются туда, но оказывается, что они заняты кочевниками другого уезда. Кроме того, часто кочевникам ставят препятствия при переходе из одного уезда в другой местные власти.

— Еще, — говорит т. Алиев, — хотелось бы, чтобы и на будущее время, как в прошлом году, на эйлагах во время сезона работали медицинские отряды, приносящие колоссальную пользу кочевникам.

Дневник с'езда

ДОКЛАД ПРАВИТЕЛЬСТВА ЗСФСР.

Сегодня утром — доклад т. Мамия Орахелашвили о деятельности Закавказского правительства. После доклада — прения.

ПРИВЕТСТВЕННАЯ ТЕЛЕГРАММА.

На имя с'езда получена приветственная телеграмма от горийского тамского исполнительного комитета.

ПРЕСС - БЮРО.

Организовано пресс-бюро для издания бюллетеней о работах с'езда.

НА ВСЕСОЮЗНЫЙ С'ЕЗД.

На Всесоюзный с'езд советов будет избрано от ЗСФСР 63 делегата с решающим голосом.

т. Рудзутак в правлении Зак. ж. д.

Вчера под председательством т. Рудзутака с участием т. Эливава состоялось заседание правления Зак. жел. дор., посвященное условиям работы на дорогах.

С краткими сообщениями о техническом состоянии дороги выступили т. т. Иванов и Бериндзе, отметивши, что техническое состояние дороги достаточно для удовлетворения перевозок, пред'являемых нашим хозяйством. Для увеличения пропускной и провозной способностей они предлагают ряд мер: переустройство узлов главных мастерских, укладка второго пути, дооборудование бажановских и гяндлинских мастерских, улучшение шпального хозяйства на дорогах и пр..

На том же заседании выступил председатель Дорпрофсожа т. Сабашвили, указавший, что вводимая на Зак. жел. дор. американская система ведения паровозов (которая заключается в том, что один паровоз на больших перегонах обслуживается различными бригадами), по мнению союза, нецелесообразна. Эта система ухудшит состояние паровозов.

Затем выступил т. Рудзутак, который сказал: «Нужно отметить, что работа на Зак. жел. дор. превысила довоенные нормы, техническое же состояние дороги ухудшилось. Однако, мы должны всемерно выполнить все планы перевозок, чтобы не поставить наше хозяйство в тяжелое положение.

Ни в текущем, ни даже в будущем году мы не можем [illegible] укладкой второго пути они окажутся ненужными.

Какой же путь мы должны избрать для улучшения перевозок? Необходимо сохранить тяжелые составы.

Т. Рудзутак возражает председателю Дорпрофсожа т. Сабашвили, утверждая, что американская система ведения паровозов применима у нас. Этот способ езды увеличит провозную способность дороги.

Далее т. Рудзутак коснулся введенного теперь на дорогах технического осмотра подвижного состава и указал, что осмотр этот поставлен слабо. Техническому осмотру подвижного состава должно быть уделено особое внимание.

В конце речи т. Рудзутак дал оценку работе Зак. ж. д., указав, что Зак. ж. д. после 25-го года, когда он был в последний раз в Закавказье, сделали громадные успехи.

Задачи сел.-хоз. кредита

Недавно закончившийся II-й всесоюзный с'езд по сел.-хоз. кредиту констатировал, что построение системы с.-х. кредита на государственно - кооперативных началах в результате трехлетней кропотливой работы себя оправдало вполне. С'езд определил основные очередные задачи системы с.-х. кредита, которые должны стоять в центре внимания каждого звена системы.

Во главу угла ставится: поднятие производительных сил крестьянского хозяйства, прежде всего его бедняко-середняцких слоев, в направлении его кооперирования и коллективизации; развитие технических и специальных отраслей сельского хозяйства, переход к лучшим техническим методам ведения хозяйства и развитие наиболее рациональных, для каждого данного района, культур и отраслей.

Обращено особенное внимание на привлечение в систему сел.-хоз. кредита крестьянских средств, для чего необходимо развитие и организация денежного оборота между городом и деревней и ведение низовой сетью системы простейших банковских операций.

Неотложной задачей является усиление капиталов путем сбора паевых взносов, с допущением льготной рассрочки для бедноты. Для торгово-посреднических операций кредитными товариществами должны быть образованы собственные специальные капиталы, путем обязательных взносов в среднем не менее трех рублей на члена. Общества сел.-хоз. кредита должны значительно усилить кредитование низовой сети в основные и специальные капиталы.

Ссудная работа сел.-хоз. кредит. товариществ должна быть поднята на должную высоту, и, прежде всего, об'ем этой работы должен быть увеличен. Необходимо сосредоточить кредиты на удовлетворении главнейших производственных потребностей крестьянского хозяйства, способствующих экономическому и агрикультурному под'ему бедняцких и середняцких хозяйств и их коллективизации и кооперированию. Необходим индивидуальный подход к каждому крестьянину - заемщику для оценки его хозяйственных нужд и для установления таких условий кредита, которые обеспечили бы своевременный возврат полученных ссуд и определенный хозяйственный эффект их.

На базе такой кредитной политики необходимо настойчиво проводить кредитную дисциплину и решительно бороться с просрочкой ссуд и собственническими настроениями.

Очередной важнейшей задачей сел.-хоз. банков с'езд признал борьбу за упрощение и рационализацию аппарата, устранение бюрократических методов работы, удешевление всей работы не менее, чем на 20 процентов, расширение основных капиталов системы как за счет дальнейшего выделения государственных бюджетных ассигнований, так и за счет привлечения местных средств, оживление деятельности всех выборных органов звеньев системы сел.-хоз. кредита и в особенности, контрольных советов и ревизионных комиссий.

В области кредитной политики с'езд нашел необходимым дальнейшее расширение выдач долгосрочных ссуд крестьянству, в особенности бедняцким хозяйствам, и дальнейший охват методами банковского финансирования производственных процессов сельского хозяйства. Взаимоотношения между звеньями системы с.-х. кредита должны быть максимально упрощены, и низшим звеньям должны быть предоставлена свобода маневрирования средствами с.-х. кредита. Необходимо усилить работу по инструктированию сел.-хоз. кредит. товариществ, согласовывая эту работу с союзами с.-х. кооперации. В системе с.-х. кредита должны постепенно концентрироваться все государственные средства, направляемые на кредитование сельского хозяйства, и, в частности, средства, выделяемые на авансирование заготовок продукции важнейших отраслей сельского хозяйства, а также бюджетных ассигнований, направляемых на кредитование сельского хозяйства.

Система сел.-хоз. кредита закончила свой первый организационный период. В дальнейшем задачи системы становятся более трудными и требуют наибольшей сплоченности всех звеньев, при четком понимании своих задач каждым работником системы.

А. КАРАХАНИАН.

Регулирование труда по ЗСФСР

Последние годы и, в частности, минувший 1926 год с несомненной очевидностью выявили необходимость увязки трудового законодательства с общим хозяйственным состоянием и материальными возможностями страны. Развитие трудового законодательства, естественно, должно было итти нога в ногу, в соответствии с задачами развития нашего хозяйственного строительства. Результаты такой увязки для всякого очевидны.

Основные наши задачи — неуклонное стремление к улучшению положения трудящихся — не сходили с порядка дня, и в настоящее время можно констатировать, что во всех областях рабочего быта мы имеем весьма существенные достижения. Трудовое законодательство регламентировало не только сторону, улучшающую чисто материальное положение трудящихся, но одновременно внимание было направлено и на создание таких нормальных и благоприятных условий и обстановки для трудящихся в самых процессах труда, которые позволили и способствовали-бы наибольшей производительности труда при наименьшей затрате физической энергии.

Охрана труда. В области охраны труда, помимо текущей и повседневной обследовательской работы, был издан ряд постановлений и специальных правил по устройству и содержанию разных промышленных заведений; правила предусматривают создание наиболее гигиенических и безопасных условий труда для работающих в предприятиях. В отношении некоторых аппаратов и механизмов (паровые котлы, под'емники, парогреемники и пр.) изданы правила для их устройства и пользования. В связи с тем, что самым рациональным разрешением вопроса о безопасности машин и станков является выпуск их с заводов в наиболее безопасном виде, было издано постановление о конструктивных ограждениях механизмов и машин. Готовятся к изданию специальные постановления по устройству и содержанию нефтедобывающих и нефтеобрабатывающих предприятий, хлопко - очистительных заводов, шелкомотальных и шелкоткацких фабрик.

В целях предохранения рабочих от вредных моментов, связанных с условиями их труда, были изданы дополнительно нормы спецодежды в предохранительных предметов для снабжения клепальщиков, рабочих каменоломен, строительного и альбуминного производства, а также, в виду особо-вредных условий труда, дополнительно установлен сокращенный рабочий день для граверов по металлу, для электро - сварщиков и резчиков и для рабочих складов листового табака.

Особо и весьма остро стал вопрос о широком применении в промышленности и в учреждениях сверхурочных работ. Для борьбы с этой ненормальностью изданы постановления и циркуляры, предусматривающие привлечение нанимателей к административной ответственности.

Далее, для урегулирования вопроса об ученичестве проведен закон о броне подростков, а также изданы «правила об ученичестве у кустарей и ремесленников». Последние предусматривают ряд льготных условий с целью наибольшего вовлечения учеников для обучения у кустарей и ремесленников как в городах, так и в сельских местностях. По регулированию труда в сельском хозяйстве в ближайшее время будет издано постановление об условиях труда общественных пастухов и чабанов.

Таким образом, трудовое законодательство вплотную взялось за разрешение и регулирование трудовых условий на селе.

К существенным достижениям по охране труда надо отнести реально поставленную научно - исследовательскую работу; при НКТ республик организованы с соответствующими приборами лаборатории гигиены труда с целью производства исследований обстановки труда в связи с изучением органами охраны труда условий труда, трудовых процессов и их вредностей, а также с целью изыскания методов, устраняющих эти вредности. Научные работы в этих лабораториях преследуют двоякую цель: устранить или довести до минимума производственные вредности и одновременно способствовать рациональной постановке производственных процессов.

Лаборатория при НКТ Азербайджана функционирует с мая 1925 г. с следующими отделениями: санитарно-гигиеническим, химическим, физиологическим, вентиляционным, психотехническим и металлографическим. Лаборатория провела работы по предприятиям нефтяной промышленности: на маслоочистительных, вискозиновых, бензино - керосиновых и толуоловых заводах, при чем проделаны также опыты по изучению влияния газов, выделяющихся из фонтанирующей буровой, на животный организм, а также по изучению вредного воздействия бензола, толуола на кровеносные органы; в связи с этими работами устранены различные недостатки и в том числе проведена механизация стока гудрона на масло-вискозино-перегонных заводах.

Проведены также работы по изучению условий труда табачного производства, в связи с чем в раструсочном отделении установлена специальная вытяжная вентиляция, вдвое снижающая количество поступающей в воздух пыли.

Работы по изучению условий труда типографий дали возможность выработать методы вентиляции при устройстве наборной кассы, снижающей количество свинцовой пыли в рабочем помещении вдвое; мероприятие это еще не осуществлено в предприятиях, так как лаборатория и инспекция труда считают нужным усовершенствовать этот метод в целях еще большего снижения количества поступающей в воздух свинцовой пыли, после чего он будет предложен хозорганам для применения в предприятиях.

Изучены условия труда швейного производства и выработан метод установки специальной вытяжной вентиляции при швейных машинах.

Лаборатория гигиены труда НКТ Грузии начала функционировать с июля 1926 года пока только с физико-химическим отделением. Лаборатория провела работы по изучению физико - химических условий труда на табачных фабриках, на медноприкатном заводе, серно - водо - грязелечебнице и местных хлебопекарнях (торни); в результате получен богатый материал, который ляжет в основу оздоровительных мероприятий, в особенности в отношении табачных фабрик и торен.

При НКТ Армении идут подготовительные работы по организации лаборатории.

Музеи охраны труда и социального страхования организуются во всех трех республиках; они дадут возможность провести широкую популяризацию **среди рабочих масс** вопросов охраны труда различных производств.

Вопросы зарплаты. За истекшее время по принятым решениям повышение заработной платы, главным образом, коснулось отставших по зарплате групп работников в промышленности в размере от 10 процентов и выше. То же самое отчасти имело место и в отношении находящихся на госбюджете. Но в вопросе заработной платы и устойчивости рабочего бюджета решающее значение имеет реальное выражение рубля. Поэтому проведенная и решительно проводимая кампания по снижению оптовых и розничных цен на предметы потребления является лучшей гарантией в вопросах высоты зарплаты.

Одним из важнейших моментов является опыт применения системы твердых окладов, который получил пока наибольшее применение в Азербайджане и дал, по предварительным данным, удовлетворительные результаты в смысле устранения пестроты окладов по одним и тем же должностям, в виде сокращения количества наименований однородных должностей, а также в смысле сужения круга работников с ненормированным рабочим днем. Наряду с этим подготовляется вопрос государственного нормирования зарплаты в госбюджетных учреждениях и, надо полагать, эта реформа получит осуществление в 1927-28 бюджетном году.

Социальное страхование. Достижения в области социального страхования по Закфедерации лучше всего определяют следующие цифры: за 1925-26 бюджетный год (по предварительным данным) доходная часть страх-органов составила 22.917.276 руб. против 15.477.911 руб. за 1924-25 г. На выдачу пособий и пенсий застрахованным (без лечебной помощи) страх-органами израсходовано за 1924-25 г. 8.477.064 руб., а в 1925-26 г. — 15.426.633 руб., почти вдвое более против 1924-25 года. Бюджет-же соцстрахования настоящего бюджетного года в его приходо-расходной части сбалансирован в тридцать миллионов рублей.

Цифры эти с достаточной наглядностью характеризуют развитие и укрепление соцстрахования. За два последние года мы сумели средние нормы страхового обеспечения (для пенсионеров, инвалидов труда, членов семей умерших кормильцев, для безработных, дополнительные виды обеспечения) удвоить. Законодательством по соцстрахованию уточнены и отдельные виды страхового обеспечения.

Задачи по соцстрахованию на ближайший период заключаются в закреплении достигнутого уровня, и дальнейшее его развитие должно быть увязано с возможностями нашей промышленности, нашего хозяйства, дабы страховой тариф, коим промышленность в хозяйство облагаются, можно было-бы своевременно и на все 100 проц. реализовать. Необходимость строгого экономного расходования страховых средств диктуется интересами не только промышленности, но и интересами самих трудящихся.

Рынок труда. На борьбу с безработицей, на выдачу денежных пособий и на организацию трудовой помощи в 1925-26 году было израсходовано 1.770.000 руб.; для Азербайджана — 954.860 руб., для Грузии — 612.840 р., для Армении — 138.300 руб. и для транспорта — 64.000 руб.

Помимо этого, на ту же цель исполкомами (особенно Баксоветом) было потрачено до 200.000 руб. В настоящем бюджетном году на борьбу с безработицей предположено израсходовать до двух миллионов рублей. Таким образом, на борьбу с безработицей мы тратим весьма внушительные средства, большая часть коих идет на выдачу пособий по безработице, а часть — на организацию общественных работ и трудовых коллективов.

В трудколлективах постоянно занято до 4.000 чел. безработных, а на общественных работах в прошлом году в среднем ежемесячно было занято по 800 чел.

Настоящая безработица, как неоднократно освещалось в прессе, характеризуется в ее огромной массе — низкой квалификацией. Всех безработных на первое января 1927 г. — до 70.000 человек, из коих неквалифицированные и полуквалифицированные составляют 80 проц. всего этого количества. Естественно, что такая безработица будет носить более длительный характер, так как вовлечение их в производство, в виду их низкой квалификации, весьма затруднительно.

Главным источником притока безработных, т. е. свободных рук, ищущих работу, является попрежнему деревня. Поэтому наряду с мероприятиями по борьбе с безработицей в городах развивающееся сельское хозяйство в связи с широко проводимой электрификацией, мелиорацией и пр. сократит приток избыточных рабочих рук из деревни в поисках работы. Надо отметить, что в деле переобучения и поднятия трудовой квалификации безработных органами труда принимаются соответственные меры. В трудколлективы в порядке переобучения вовлечено 300 безработных и тем самым заложено начало для рациональной постановки дела подготовки квалифицированных кадров из числа безработных. На дело поднятия квалификации учащихся ВУЗ было обращено серьезное внимание, и производственную практику отбыли в прошлом году до 3000 студентов. В этом году на производственную практику будут направляться и учащиеся техникумов.

Следует также отметить, что с конца 1926 года было приступлено к размещению в гражданских учреждениях уволенного по демобилизации нач. состава армии, размещено уже до 1.200 человек, задача выполнена почти на все 100 проц.

А. ЯШВИЛИ.

Задачи бюро совета синдикатов*)

Итоги годичной деятельности совета синдикатов в Москве подтвердили, что идея создать общественный орган для согласования деятельности синдикатов и торгов была правильной. Являясь общественным органом, в котором разрабатывались и анализировались вопросы, относящиеся к товарообороту и госторговле, совет синдикатов стал ближайшим и необходимым помощником государственных планирующих и регулирующих учреждений.

Создавая бюро по всему СССР, совет синдикатов об'единил на местах государственную торговлю и через свои филиалы, являющиеся щупальцами рынка, вошел в соприкосновение с колеблющимся покупательским спросом.

Несмотря на то, что местные бюро совета синдикатов были организованы в крупных городах РСФСР, БССР, УССР, на Урале, в Сибири, на Дальнем Востоке, Северном Кавказе и у нас, в ЗСФСР, в Азербайджане, — в Грузии до настоящего времени вопрос о бюро находился в области только пожеланий. Между тем необходимость иметь в Тифлисе орган, об'единяющий торговые представительства союзной промышленности, ощущалась намного сильнее, чем в остальных районах, в виду отдаленности от центра и полного отсутствия связи у союзных представительств с местной промышленностью и местными торгами.

Выдвинутый вновь проект создания бюро совета синдикатов в Грузии приобретает особенно важное значение в настоящее время, в виду тех кон'юнктурных изменений, которые намечаются на ближайшие периоды. Последние данные о кон'юнктуре как союзного, так и закавказского рынка указывают на отсутствие прошлогоднего возбуждения и ажиотажа, на постепенное приближение предложения к спросу и некоторое ослабление последнего. Происходящие изменения в торговой кон'юнктуре вызывают исключительный интерес промышленности и требуют сейчас самого пристального внимания со стороны всех исследователей, как теоретиков, так и практиков.

Поэтому одной из первых задач, на которую местному бюро совета синдикатов придется обратить должное внимание, это — изучение емкости рынка, наблюдение за кон'юнктурой народного хозяйства, с учетом районных и местных особенностей, и экономическое влияние на рынок.

Кроме того, местное бюро, осуществляя политику промышленности на более совершенному и дешевому продвижению пром. товаров, должно будет заняться изучением процесса ценообразования и разработкой мер по доведению продукции промышленности до потребителя с наименьшими наценками. В связи с этой работой необходимо будет также подойти к определению и проведению в жизнь мероприятий по рационализации товаропроводящих путей, удешевлению торговых расходов и снижению цен.

Указанные вопросы приобрели за последнее время особо важное государственное значение, и научно-экономическая их обработка общественно-хозяйственным органом может принести существенную пользу соответствующим учреждениям.

Если же принять во внимание и остальные задачи, стоящие перед бюро совета синдикатов, — по изучению качеств продукции гос. промышленности, установлению методов усиления плановых начал в торговле, систематизации материалов по синдикатской и госторговой практике, контролю над прохождением товаров непосредственно к потребителю, установлению единой торговой политики, связи с кооперацией и т. д., — то можно заранее сказать, что проект

Советское Закавказье

(По прямому проводу, телеграфу и телефону от наших корреспондентов)

Промышленность ЗСФСР

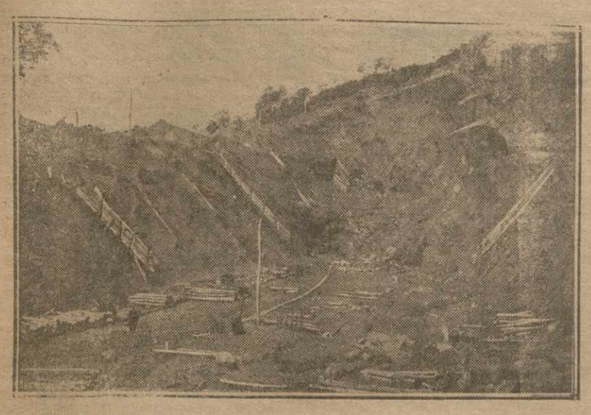

Тквибули. Место разработки угля.

На совещании уездных работников

(Письмо из Баку).

После с'езда советов АССР при Аз. ЦИК состоялось совещание заведующих организационными отделами уездных исполкомов. Совещание это было посвящено практическим вопросам дальнейшей работы сельсоветов и на нем, среди ведомственных вопросов, были затронуты и чисто бытовые явления деревни. Некоторые из них имеют настолько крупное значение, что на них нельзя не остановиться.

Таким, например, является вопрос о существующей системе учета об'ектов обложения по сел.-хоз. налогу. Заполнение бланков учета лежит на секретарях сельсоветов, а они в большинстве малограмотны. Бланки, которые присылают налоговые учреждения, содержат в себе до полутораста граф. Разобраться в них нелегко и работнику уездного масштаба. Секретари сельсоветов, заполняя эти бесчисленные графы, неизбежно путают. Таким образом, получается, что бедняк в налоговом представлении превращается иногда в богатея. Ясно, что это создает много недоразумений и отсюда растет волокита в сборе сел.-хоз. налога.

Другим крупным бытовым вопросом является частое игнорирование партийцами сельских сходов. Этим пользуются кулацкие элементы села и проводят все, что хотят, не встречая достаточного противодействия со стороны сознательных крестьян. Точно также на совещании отмечалось, что прикрепленные к дайра работники из уездов фактически в дайра не работают.

Были выдвинуты и более мелкие вопросы. Такими являются вопросы о курьерах при сельсоветах и отсутствие во многих сельсоветах мебели. Вопрос о курьерах уже третий год подымается почти на каждом совещании уездными работниками. Отсутствие курьера при сельсовете сильно тормозит работу председателя его, так как он не может во время разослать повестки и должен нередко сам разносить их. Что касается мебели, то во многих сельсоветах нет до сих пор шкафов, и все делопроизводство валяется на полке или на столе; нет также скамеек, и члены сельсовета заседают или бостоя, либо сидя на корточках на полу.

Были выдвинуты и положительные факты из жизни сельсоветов. Так, представитель Нах.ССР сообщил, что там успешно проводится опыт организации юридических кружков при дайра-исполкомах. В этих кружках сельские работники знакомятся с советским законодательством и разбирают правовые вопросы, возникающие на селе. Опыт Нах. ССР является показательным и его надо было-бы распространить и в других местах республики.

Вл. Мон.

Пастбища, кочевки и лес

(От эриванского корреспондента).

Фонд летних пастбищ по Армении —534.000 десят. Из этого количества в 1926 году было сдано в аренду скотоводам 396.000 дес. Остальная площадь пастбищ вследствие бездорожья, скудной и мало питательной растительности, отсутствия постоянных водопоев—осталась неиспользованной. Пастбища прокормили за прошлое лето всего 427.000 голов скота. Сведения эти не полны, но дают представление о той массе скота, которая питается на пастбищах Армении.

Начало кочевого сезона охватывает время с конца апреля по до середины мая. Пастбищный фонд остается без значительных изменений, а статистические данные показывают, что скотоводство, преимущественно в нагорных районах республики, развивается успешно и населению довольно сносный прирост. Для правильного распределения пастбищ в некоторых уездах были организованы филиалы отдела гос. имущества, регулировавшие пастбищно - кочевое дело, бывшее до 1926 года в ведении особых пастбищных комиссий при органах наркомфина. Положительные результаты работы этих филиалов побуждают наркомзем в текущем году расширить сеть филиалов по всем уездам, кроме Мегринского. Хронически ощущается нехватка в специалистах пастбищного дела — агрономах и землемерах.

Для полного учета пастбищ, сдачи их в аренду и вообще улучшения дела эксплоатации пастбищного фонда и рационализации техники дела, наркомземом, совместно с наркомфином, вырабатываются формы, ведомости и проч.

Кочевка, как система скотоводства, давно и безоговорочно признана злостнейшей. Сколько жалоб на кочевников приходится слышать от одних только работников леса! Выгоняя скот на луга выше лесной суб-альпийской зоны, скотовод не препятствует ему лакомиться травами на опушке леса; заодно с травой уничтожаются и молодые всходы деревьев. Лес оголяется и тщетно ждет на смену молодое поколение. Отживающие деревья не задерживают более солнца и согретая плодородная почва, буйно растит травы. И это вместо столь необходимого прироста!

Но кочевники свое планомерное наступление на лес ведут не только с фронта: скотопрогонные дороги, эти траншеи в лесном массиве, используются кочевниками для поражения своего минного врага и изнутри. Верхняя граница лесов постепенно поднимается.

В наркомземе республики, имеющей всего 300.000 дес. леса (или всего 7% поверхности), подводят итоги ущерба лесу, для восстановления которого потребуется большое время. Вся масса кочевников, возвращаясь к осени домой, забирает с собою поделки из леса, запасается материалами на ремонт ароб, да и мало ли на что может пригодиться хорошее бревно доброму хозяину? А сколько леса сжигается на варку пищи и прочие хозяйственные надобности?

Б. Ф.

ЖИЛИЩНОЕ СТРОИТЕЛЬСТВО В УЕЗДАХ АССР

Установка телефона Тифлис—Батум

Частное жил. строительство

СТРОИТЕЛЬСТВО В УЕЗДАХ АССР.

БАКУ, 5-IV. В текущем году в уездах АССР будет построено 20 новых двух этажных домов в 4 и 8 квартир. В крупных уездных городах—Гяндже, Нухе и Казахе—дома будут иметь по 8 квартир, в Агдаме, Отепанакерте, Нахичевани, Кубе и Ленкорани—по 4 квартиры.

Цекобанком отпущено на это строительство 501.000 руб., кроме того, соответствующие исполкомы также примут участие в расходах по строительству. На местах частью уже приступлено к заготовке строительного материала; в скором времени начнутся и строительные работы, которые, по условию с банком, должны быть закончены к 1 октября тек. года.

К НАЧАЛУ СТРОИТЕЛЬНОГО СЕЗОНА.

ГОРИ, 5-IV. Идут подготовительные и предварительные работы к началу строительства. Техническим отделом просмотрены и утверждены планы, представленные частными лицами на постройку домов исключительно для жилья.

В продолжение марта утверждено более 30 планов.

Быстрым темпом идет работа по перестройке здания под венерологический диспансер.

ССУДА НА ПОСТРОЙКУ ВОДОПРОВОДА.

КАЗАХ, 5-IV. На постройку городского водопровода Цекобанком отпущена ссуда в 10.000 рублей.

ТЕЛЕФОН БАТУМ—ТИФЛИС.

БАТУМ, 5-IV. На-днях будет приступлено к проведению телефонной линии Батум—Тифлис. Все материалы заготовлены.

НА КУТАИССКОЙ ТАБАЧНОЙ ФАБРИКЕ.

КУТАИС, 5-IV. На кутаисской табачной фабрике за март выработано 5.913.000 шт. папирос первого, второго и третьего сортов. На фабрике установлены одна набивная машина и одна гильзовая машина. На-днях будут установлены еще две набивные машины и одна гильзовая машина. Машины уже получены и установка их задерживается ремонтом помещений.

ОБСЛЕДОВАНИЕ ГУЖЕВОГО ТРАНСПОРТА.

ЭРИВАНЬ, 5-IV. 6 апреля на шоссейных и грунтовых дорогах ССРА Зак. центральным статистическим управлением начинается выборное статистическое наблюдение над гужевым движением с учетом животной тяги, вьючных животных и автомобилей. Наблюдение будет производиться круглые сутки силами линейного аппарата управления шоссейных дорог Армении. Всего установлено 35 наблюдательных пунктов.

5 ТЫС. БИДОНОВ В ДЕНЬ.

БАТУМ, 5-IV. (Закгаг). Первый бидонный завод Нефтесиндиката, после большого ремонта, выпускает ежедневно 5.000 бидонов. Механические установки завода дают возможность при нужде довести производительность завода до 15.000 бидонов в день.

Все жестяночно - штамповальные работы механизированы настолько, что на изготовление одного бидона требуется не более 3-4 секунд. Процент брака доведен до минимума. Сырьем завод обеспечен на весь год. На заводе работает 110 чел.

Заем 1927 года

ПОДПИСКА НА ЗАЕМ.

БАТУМ, 5-IV. Подписка на заем 1927 года за несколько дней дала свыше 20 тыс. рублей.

РЕАЛИЗАЦИЯ ЗАЙМА.

БАКУ, 5-IV. По сведениям Госбанка по сегодняшний день в Азербайджане реализовано займа 1927 года на 800.000 рублей.

ВЫИГРЫШНЫЙ ЗАЕМ.

НАХИЧЕВАНЬ НА АР., 5-IV. Подписка на госуд. внутрен. 10-процентный выигрышный заем идет успешно. Пока поступило в кассу Госбанка около 10.000 рублей.

Газовый фонтан в Биби-Эйбате

Первоначальный дебет—120 тыс. пудов

За последние два годаэто самый мощный фонтан

Перед открытием навигации на Каспийском море

ГАЗОВЫЙ ФОНТАН В БИБИ-ЭЙБАТЕ.

БАКУ, 5-IV. Вчера на 5 промысле Биби - Эйбата на скважины № 52, глубиной в 456 метров, после вскрытия газовых песков ударил мощный газовый фонтан давлением в 33 атмосферы. **Сегодня, в 4 часа утра, фонтан стал бить чистой нефтью с первоначальным дебетом в 120.000 пудов в сутки.** Для определения атмосферного давления поставлен манометр в 600 фунтов, **который лопнул под огромным давлением газа.**

К полудню фонтан начал бить давлением в 50 атмосфер с добычею 200.000 пудов в сутки. Вследствие образовавшейся пробки в 2 часа дня фонтан остановился. **За последние два года это самый мощный фонтан Азнефти.**

БАКУ, 5-IV. (Закгаг). Забивший нефтяной фонтан из скважины № 52 в Биби - Эйбатском районе сегодня к 2 часам дня вследствие образовавшейся пробки остановился. Скважина выбросила около 100.000 пуд. чистой нефти. Приняты меры к очистке пробки.

Азнефтью получено уведомление об отправке для нее из Берлина 19 новых электрических насосов. Азнефтью заказано в Берлине оборудование для ангидридного завода в Баку. Заказ передан фирме Лургия. Там же заказана электрическая подвесная дорога, стоимостью в 650.000 марок.

Главметалл разрешил Азнефти приобрести заграницей 250.000 пуд. обсадных труб.

ОТКРЫТИЕ НАВИГАЦИИ.

БАКУ, 5-IV. Вчера в 8 часов вечера Нефтефлотом отдано распоряжение о подготовке к наливу всех судов, отправляющихся в первую очередь. Сегодня в 7 час утра 48 нефтеналивных пароходов разжели пары и последовали под налив. После окончания налива суда будут поставлены на рейд—кильватер в одну шеренгу, откуда по данному с делегатского судна сигналу отойдут в пятницу 8 апреля.

Открытие навигации последует после приветствия сигналом с делегатского судна. Первым предполагается отход парохода «Память 26». В первый день будет вывезено 5 миллионов пудов нефтепродуктов.

НА АСТРАХАНСКОМ РЕЙДЕ.

БАКУ, 5-IV. Каспаром получено извещение из Астрахани об окончании приготовлений к навигации на астраханском рейде. Для нефтеналива на рейде готово 25 буксирных пароходов и 56 барж. По сухогрузному флоту готов один пассажирский пароход и 9 барж. Из Астрахани послан пароход для разведки положения на рейде.

Бакинский день

БАКУ—ТИФЛИС.

БАКУ, 4-IV. Вчера возвратился в Баку уполномоченный Укрвоздухпути т. Гаевский, который сообщил, что **аэродромы в Евлахе, Гяндже и Аджикабуле готовы. В Евлахе приступили к постройке нового бензинохранилища. Сообщение Тифлис—Баку будет с одной остановкой — в Евлахе. Учреждается контрольный пункт в Аджикабуле для сигнализации состояния погоды. В случаях возникновения в Баку внезапного шторма аджикабульский аэродром выкидывает предупредительные полотнища для спуска самолета.**

БОРЬБА С САРАНЧЕЙ.

БАКУ, 4-IV. В Персию выехали два сотрудника наркомзема для обследования пограничной полосы в отношении наличия саранчи. В текущем году предполагается работа по борьбе с саранчей в тридцати-километровой зоне, прилегающей к Сальянскому, Джебраильскому и Ленкоранскому уездам.

ПЕНСИЯ СЕМЬЕ ПРОФ. ТОМАШЕВСКОГО.

БАКУ, 4-IV. Совнарком назначил семье профессора Томашевского пенсию в размере его основного месячн. оклада — 180 руб.

ЗАМ. ПРЕДСЕДАТЕЛЯ ВСНХ.

БАКУ, 4-IV. Заместителями председателя ВСНХ утверждены т. т. Лактионов и Ильдрым.

ПОСОБИЯ СЕМЬЯМ КРАСНОАРМЕЙЦЕВ.

БАКУ, 4-IV. Совет народных комиссаров разрешил комиссариату социального обеспечения выдачу пособий семьям красноармейцев в размере 9-ти рублей в месяц.

КИНОПЕРЕДВИЖКИ В ХЛОПКОВЫХ РАЙОНАХ.

БАКУ, 4-IV. Для показательной кампании по хлопководству в хлопковые районы отправляются две кинопередвижки с показательным фильмом, снятым Грузкино.

ЕДИНОЕ ПРЕДСТАВИТЕЛЬСТВО.

БАКУ, 5-IV. (Закгаг). ВСНХ АССР намечено создание в Тифлисе представительства, которое об'единит реализацию в Грузии продукции всех азербайджанских трестов.

ОБСЛЕДОВАНИЕ ПАСТБИЩ.

БАКУ, 5-IV. (Закгаг). В конце апреля наркомзем АССР предпринимает гео - ботаническое обследование пастбищ Азербайджана. Для руководства обследованием приглашен известный специалист профессор Гроссгейм. Наблюдательные пункты устанавливаются в альпийской зоне Зангезурского хребта и на склонах Кавказского хребта. В результате обследования будет составлена ботанико - географическая карта пастбищных районов АССР.

ПРОМЫШЛЕННОСТЬ ЗСФСР.

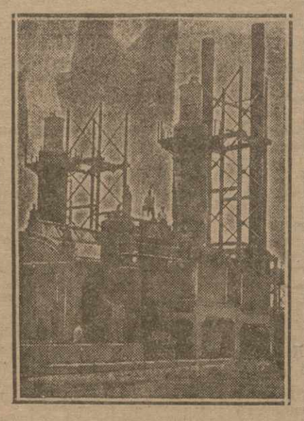

Заводы Азнефти. Масляный завод — строющийся по системе Крэкинг на II группе заводов.

Курорт Цхалтубо

КУТАИС, 5-IV. (Закгаг). **Официальное открытие курорта Цхалтубо состоится 1 мая.** В текущем сезоне будет функционировать новая большая гигиеническая баня, построенная по последним требованиям техники и санитарии. На крыше этой бани устроены веранды для солнечных ванн. К сезону уже приготовлены грязевые ванны и души. Купальни эта выстроена на большом озере радиоактивных источников, дебет которых равен 2 мил. ведер целебной воды в сутки.

Заканчивается также постройка бани № 3, известной под названием «Котре-Цхали», весьма редкой в отношении своих минеральных составных частей. В текущем сезоне курорт предполагает пропустить 15.000 больных.

Главным курортным управлением Грузии приняты все меры к обеспечению больных медицинской помощью.

Налажен также вопрос транспорта. Помимо автомобилей Закавтрансторга будут курсировать автомобили курортного управления.

Курортное управление открывает с 1 мая диэтическую столовую и киоск в парке, где больные будут получать за самую дешевую плату обеды и завтраки. В парке будет играть духовой оркестр. Вход бесплатный.

В целях предотвращения заболевания малярией приступлено к осушке болот и другим мелиоративным работам.

Ко второй половине курортного сезона будет открыта новая большая гостиница на 54 комнаты.

ОБВАЛОВАНИЕ БЕРЕГОВ КУРЫ

Вследствие холодов уровень понизился

Разлив Квирилы

НА КУРЕ БЛАГОПОЛУЧНО.

СТ. УДЖАРЫ, 5-IV. Перемежающаяся холодная и теплая погода благоприятно влияет на сход воды в Куре. Наступившие холода понизили уровень реки, но за последние два дня констатировано новое повышение до 1½ метров против нормального уровня.

Работы по обваловыванию на участке Евлах — Петропавловка энергично продолжаются.

РАБОТЫ В САЛЬЯНСКОМ УЕЗДЕ.

САЛЬЯНЫ, 5-IV. Работы по обвалованию Куры и Аракса идут усиленным темпом. В виду последних холодов вода в этих реках ушла на поларшина. Пока никаких признаков опасности наводнения не предвидится.

ХОНИС-ЦХАЛИ.

БАГДАДИ, 5-IV. Река Хонис-Цхали вышла из берегов; вследствие таяния снегов в горах уровень реки ежедневно увеличивается.

КВИРИЛА ПОДНЯЛАСЬ.

БАГДАДИ, 5-IV. С наступлением оттепели уровень реки Квирила поднялся. Река затопила пристань парома в местности Цинавели. Паром не может подойти к берегу вплотную, и пассажиры доставляются на паром на арбах. Более недели прекращена доставка почты из Кутаиса.

ШТОРМ НА ЧЕРНОМ МОРЕ

СУХУМ, 4-IV Свирепствовавший в последние дни на Черноморском побережьи шторм с особенною силою атаковал районы Севастополь — Туапсе и Адлер — Поти. Вышедший из Сухума по направлению в Батум грузовой пароход «Труженики моря» не мог зайти в Поти и был вынужден пережидать шторм в открытом море. В Батум пароход пришел с опозданием на сутки. Грузовые пароходы «Красный пахарь» и «Ростов» в течение пяти суток отстаивались в Очемчирском порту, не имея возможности производить грузовые операции. Застигнутый на Северном побережьи штормом пассажирский пароход «Теодор Нетте» прибыл вчера в Сухум с опозданием на 12 часов. Теперь повсеместно шторм стих; сегодня море спокойно.

Курсы тюркского языка

ГЯНДЖА, 5-IV. На ст. Гянджа открыты бесплатные вечерние курсы тюркского языка. Курсы посещают 60 чел., преимущественно рабочие и служащие—русские и армяне.

УЧЕБНЫЕ ПОСОБИЯ.

КУБА, 5-IV. Уездным исполкомом командирован в Ленинград представитель для приобретения учебных принадлежностей и пособий для школ 2-й ступени и техникума.

ПЕРЕПОДГОТОВКА РАБОТНИКОВ.

КУБА, 5-IV. 15 апреля открываются курсы по переподготовке работников низового советского аппарата. Курсы рассчитаны на 60 человек и продлятся один месяц.

Итоги ярмарки

БАКУ, 5-IV. (Соб. кор. «З. В.»). В связи с окончанием льготного срока ликвидации ярмарочных сделок, председатель ярмарочного комитета Лактионов сообщил, что общий оборот превысил все ожидания, достигнув 30 мил. руб.,—почти вдвое больше прошлогоднего оборота. Оборот с Персией составляет две трети этой суммы. Ярмарка лишний раз подчеркнула зависимость северных провинций Персии от советского рынка.

Сальянский водопровод

САЛЬЯНЫ, 4-IV. 1 марта был произведен пуск водопровода. В некоторых местах подземные трубы в виду недоброкачественности лопнули. Подача воды временно приостановлена; исправляются трубы.

Не закончены еще следующие работы по достройке водопровода: постройка водонапорной башни, двух водных башен над камерами фильтров, входной башни над камерой резервуара чистой воды, достройка двух задних выходов в фильтры, жилого дома для служащих. Работа задерживается за отсутствием денежных средств и некоторых материалов.

Промышленность ЗСФСР

Тквибули. Канатная дорога.

Борьба с наводнениями

Наводнения, с которыми мы ведем упорную борьбу, в нашей закавказской действительности бывают двух родов: разливы в низовьях больших рек и лишенные и селевые потоки, имеющие место в малых горных речках и ручьях, в предгорных районах, вызываемые обильными дождями.

Для предупреждения разливов больших рек у нас ведется обвалование, заключающееся в устройстве по берегам рек земляных оградительных валов (дамб). Для борьбы же с разрушительной силой ливневых и селевых (грязе-каменных) потоков устраиваются водоотбойные и струенаправляющие плотины и берегоукрепительные сооружения. **Все эти меры, несмотря на значительные затраты, являются, без сомнения, паллиативами.**

Только тогда, когда мы будем иметь возможность регулировать самый сток воды в реке, мы можем с уверенностью сказать, что та или иная местность гарантирована от наводнений.

В числе мер, регулирующих сток воды, в горных местностях применяется облесение гор и устройство перепадов-успокоителей (для селевых потоков). Однако, **самым радикальным способом регулирования стока является устройство больших хранилищ** в верховьях рек и притоков. Действительно, если бы имелась система водохранилищ в бассейнах рек Куры и Аракса, позволяющая собрать и задержать всю ту массу воды, которая образуется от таяния снегов в горах, мы могли бы, маневрируя шлюзами, спустить эти воды по реке не в течение двух месяцев, как это происходит естественным путем, а в течение хотя бы 4-х месяцев, имея, таким образом, возможность понизить вдвое уровень высоких вод. Тогда необходимость устройства оградительных валов отпадала бы совершенно.

К этим именно способам борьбы с наводнениями и пришла американская техника. Так, для регулирования стока р. Рио-Гранде в 1916 г. устроено грандиозное водохранилище, вместимостью в 340 мил. кубических саж., с не менее грандиозной плотиной, около 44-х саж. высоты. В последнее время в Америке разработан проект устройства еще более грандиозного водохранилища на р. Колорадо, с плотиной до 94-х саж. высоты, стоимость которой около 100 мил. рублей.

Из этих двух рек Рио-Гранде имеет максимальный расход 875 куб. саж. в секунду, т. е. превышает максимальный расход р. Куры (264 куб. саж. в секунду) более, чем в 3 раза.

Устройство регулирующих сток сооружений на громадной реке Миссисипи, имеющей максимальный расход около 9.000 куб. саж. в секунду, оказалось не по плечу даже американской технике и капиталам. Для защиты от наводнений этой огромной реки американцами применяются, в общем, те же меры, как и у нас на р. Куре и Араксе, т. е. обвалование берегов. Выправительные и берегоукрепительные работы ведутся лишь частично для защиты наиболее важных промышленных пунктов, все же остальное пространство по среднему и нижнему течению реки, около 2.000 верст, ограждено обыкновенными земляными валами.

Несмотря на то, что валы р. Миссисипи имеют гораздо более мощные размеры, нежели наши прикуринские, они не лишены главных недостатков земляных валов—непрочности, неустойчивости и размываемости. Работы по обвалованию р. Миссисипи ведутся ежегодно в течение уже 50 лет, и все же гарантии огражденных валами участков от наводнений далеко не достигнуто.

Земляные работы по насыпке валов механизированы и производятся или землесосами, подающими грунт из русла реки, или же экскаваторами, черпающими землю из резервов и подающими ее на вал при помощи транспортера. Стоимость насыпки одной куб. сажени вала составляет около 7 руб.

Река Миссисипи несет ежегодно во время паводков колоссальное количество ила, который, отлагаясь на дне реки, постоянно его повышает. Вследствие этого высота валов оказывается со временем недостаточной и их приходится наращивать. Точно такое же явление наблюдается у нас на Куре и Араксе, с той только разницей, что без производства землечерпательных работ наращение дна идет гораздо интенсивнее и досыпка валов требуется ежегодно.

Кроме того, так как у нас ни выправительных, ни берего-укрепительных, ни русло-очистительных работ по Куре и Араксу не ведется, нам приходится иметь дело со всевозможными случайностями и капризами реки, предусмотреть которые невозможно.

Параллельно с обвалованием необходимо вести работы по устройству водохранилищ для регулирования стока по углублению русла рек, по очистке его от карчей, укреплению берегов и выправлению фарватера, а без этого одно обвалование на р. Куре и Араксе является недостаточным.

Инженер В. Г.

К началу хлопковой кампании

БАКУ, 5-IV. В связи с началом хлопковой кампании союз текстильщиков постановил ввести с 15 мая по 15-е июня 8-часовой рабочий день для конторского персонала хлопковых заводов.

КУРСЫ ПО ПРИВИВКЕ ВИНОГРАДНОЙ ЛОЗЫ.

ЗУГДИДИ, 5-IV. В народном замении Салхино проведены практические курсы по прививке винограда; на курсах обучались 80 чел. Из окончивших курсы 80 человек 30 остались работать в имении.

НА РАЗВИТИЕ СЕЛЬСКОГО ХОЗЯЙСТВА.

СУХУМ, 5-IV. С.-хоз. банком Абхазии переброшено в деревни 108 культиваторов; Абсельсоюзом получены для распределения среди населения 5.400 коробок шелковичной грены; надеяться ожидается получение заказанных для Абхазии в Америке 200 шт. кукурузных сеялок.

ПИТОМНИКИ ДЛЯ ПРИВИВКИ МАНДАРИН.

АХАЛИ-СЕНАКИ, 5-IV. В Западной Грузии трудовое крестьянство сильно заинтересовано культурой мандаринов; но зима 1924-25 г., уничтожившая и повредившая много мандариновых деревьев, приостановила их разведение. В настоящее время население вновь обратилось к разведению мандариновых деревьев, но, к сожалению, быстрому восстановлению этого дела вредит трудность добывания посадочного материала. Наркомзем ССРГ устроил в прошлом году Носирский питомник в Сенакском уезде, площадью в 13 дес.

В Носирском питомнике имеется уже 30.000 однолеток-прививок и готовится к прививке еще около 50.000 дичков дикого лимона. Далее заселены семена дикого лимона приблизительно на 100 тыс. дичков, которым потом будут сделаны прививки мандаринов.

ПОСТАНОВКА НОВОГО ФИЛЬТРА.

ТЕЛАВ, 5-IV. В Цинандальском народном имении установлен новый фильтр системы Зейтц «Горизулес № 12», пропускающий 1.500 вед. вина за рабочий день. Результаты в смысле очистки продукции получаются блестящие.

ПРИОБРЕТЕНИЕ 30 ТРАКТОРОВ.

БАКУ, 5-IV. Кейбирлиги приобрел у Заксельмаша 30 тракторов, предназначенных, главным образом, для обработки хлопковых посевов. Распределяться они будут между с.-хоз. кредитными товариществами.

ПОКАЗАТЕЛЬНЫЕ ПОЛЯ ЛУФЫ.

БАТУМ, 5-IV. Наркомземом в Кобулетском и Кединском уездах закладываются показательные поля луфы. Крестьянам раздаются семена.

ШЕЛКОВОДСТВЕННАЯ БАЗА.

БАТУМ, 5-IV. В Цихис-Дзирде организуется шелководственная база для показательной выкормки шелковичных червей и получения шелковичной грены. Выписано 100.000 саженцев тутовых деревьев.

ЗАГОТОВКА ГРЕНЫ.

КУТАИС, 5-IV. Грузшелктрест в Кутаисе приступил к заготовке грены. На двух грена жных станциях в Кутаисе и на одной в Вани будет заготовлено 80.000 коробок грены.

100 ТЫС. САЖЕНЦЕВ.

КУТАИС, 5-IV. Грузшелктрестом приступлено к бесплатной раздаче крестьянам тутовых саженцев. Всего будет роздано до 100.000 саженцев.

Дело 7 хулиганов

БАКУ, 5-IV. Сегодня окружным судом вынесен приговор по делу 7 хулиганов. Мамед Ага приговорен к временному заключению на 10 лет со строгой изоляцией. Двое других ближайших его сообщников—по два года; остальные четверо оправданы.

В ОБЛАСТНОМ СУДЕ.

КУТАИС, 31-III. Закончилось слушанием дело по обвинению Хиско Цицишвили по обвинению его в убийстве гр. Евгения Габададзе. Областной суд признал Цицишвили виновным и приговорил его к 3 годам лишения свободы.

ПРИГОВОР ПО ДЕЛУ АХУНДОВА.

ГЯНДЖА, 5-IV. Вчера закончилось слушанием дело б. заведующего Гянджинским коммунхозом Джафара Ахундова, обвинявшегося в заключении невыгодных договоров и получения взяток. Окружной суд признал обвинение недоказанным и оправдал Ахундова.

КРОВНАЯ МЕСТЬ.

СТЕПАНАКЕРТ, 5-IV. На-днях в Атдаме, в небольшой харчевне, начальником резерва агдамской милиции Шамилем пятью выстрелами из револьвера убит милиционер шушинской городской милиции, находившийся в служебной командировке в Атдаме, Сафар Мамедов. Убийца задержан. Убийство совершено на почве кровной мести.

РАСТРАТА В ГОССТРАХЕ.

СТЕПАНАКЕРТ, 5-IV. В Варандинском агентстве Госстраха обнаружена растрата в 1.500 рублей. Кроме того, обнаружены злоупотребления, которые допустил агент, пользуясь своим служебным положением. Агент Агаханов арестован.

ОБВАЛ ДОМА.

ЭРИВАНЬ, 5-IV. 3 апреля под утро обвалился ветхий двух'этажный дом под № 34 по Красноармейской улице. Прибывшая на место пожарная команда извлекла из-под развалин труп гр. Казанджян. Две других жертвы—раненая дочь Казанджяна и Кима Адамян—доставлены в городскую больницу.

Свинцово-серебряные разведки

ЭРИВАНЬ, 5-IV. (Закгаг). На свинцово - серебряные разведки в Даралагезском уезда горному отделу ВСНХ в этом году отпущено 5.000 руб. Разведки в этом районе ведутся третий год. В текущем году будет окончательно установлена мощность залежей свинцово - серебряных руд в этом районе и экономическая целесообразность их эксплоатации. Образцы добытых пород анализируются в Ленинграде горным отделом Академии наук. В этом году на месте будет выплавлены пробные 5.000 пуд. руды на свинец.

На позициях к новому быту

(Посёлковое строительство в Баку).

Над Балаханами и Сабунчами сегодня тоже, несмотря на праздничный день, плывут лоскутья серого дыма. Этот дым, как укоризна, висит на голубиной синеве неба; кажется, что небо пропитано им, что кто-то огромной метлой намешал там лазури и сажи.

Зато вокзал «электрички» сияет белым круглым фасадом, широкими лестницами, начищенной медью и полированным деревом. В вагон садишься с радостным чувством, потому что все кругом веет порядком, приличностью и чистотою, потому что как полосонцы и обычной нашей показательной бестолковщины, потому что приглядит солнце, а вагон битком набит шумной молодежью, которая с мешками в руках, с заветными цветными рубахами, с шутками на улыбающихся устах едет к сабунчинскому стадиону на первые весенние состязания.

Я слезаю раньше, у небольшого деревянного навеса. Здесь через несколько лет вырастет большое стандартное здание с надписью: «Стеньки Разина» и отсюда на шесть верст в сторону, вплоть до Выха, пойдет ветка, которая ляжет через новый «Разиновский» поселок, начало которому уже положено.

Пока это—только две сотни разнокалиберных домиков, очень приятной наружности, разбросанных по огромному пространству вспаханной, изборожденной канавами, захваленной лопатами, трубами и камнями земли.

В этом строительном хаосе еще находишь то, что впоследствии будет называться улицами и проспектами. А еще хуже обстоит дело с нумерацией домов.

Мне сообщили, что человек, которого я ищу, живет в доме за № 4128, по Карьерной улице. Улицу я с трехом пополам нашел. Но когда стал его, конечно!) нумеровала дома в порядке их постройки.

Короче говоря, в угоду инвентарной книге строительного комитета Азнефти я проплутал около часу по поселку и совершенно случайно набрел наконец на нужного мне человека. С ним вместе мы отправились осматривать домики, в которых уже расселилось около двухсот семей промысловых рабочих из тех, кто наиболее нуждался в перемене жилья.

Нужно сказать по справедливости, что домики поселка производят очень отрадное впечатление. Надо побывать в грязных промысловых казармах, надо пожить полуутробной жизнью рабочего с промыслов, чтобы оценить огромный шаг,—даже не шаг, а прыжок!—сделанный в области жилищного строительства.

Жена одного рабочего, которую я застал на кухне с ребенком на руках, на вопрос: как ей живется на новоселье? — оглядывающимся взглядом обвела стены своей квартирки и задумчиво ответила:

— Думала, что в сыром подвале на Балаханах и со светом расстанусь, ан, видь ты,—пришлось и в барской квартире пожить!..

«Барская» квартира — это, видно, было сказано не спроста. Поселковые, американские домики тут еще называют «коттеджами», очевидно, производя это от слова «коттедж».

Об'ясняется это чуть-чуть ироническое отношение к новым постройкам со стороны рабочих тем, что постройки эти действительно, немножко по «барски» сделаны.

Прежде, чем давать им общую характеристику, приведем ряд отзывов, замечаний и жалоб, которые пришлось услышать здесь от домашних хозяек. А уж им-ли не знать, хорошо или дурно построены дома в смысле житейских удобств?

Все квартиры похожи на фонарики. Масса света. Большие окна. Застекленные входные двери. Стеклянные балончики... А ставней—нет!

— Тряпок не наберешь, чтобы занавесить окна!—жалуются хозяйки.—И опять же насчет воров купать на рынке, за который не скоро рез окно швейную машинку выволокли!..

И верно, входные двери строители совсем по-барски застеклили. Это оказалось настолько неудобным, что уже приступлено к заделке их деревом.

Оконные рамы жидки, створки их очень высокие, во все три стекла. Рамы из сырого дерева, сохнутся, перекашиваются, ломают стекла. Пропускают через щели пыль и ветер, которые здесь не прекращаются.

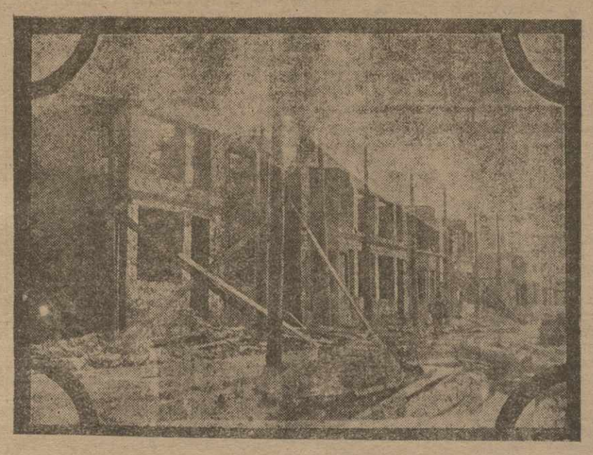

Новый тип двухэтажных домов в поселке «Стеньки Разина».

Второе и, повидимому, самое серьезное неудобство этих домов — все хозяйство жильца замыкается их четырьмя стенами. Кладовки устроены внутри, около кухонь. Они до смешного малы. В них нельзя держать скоропортящиеся продукты.

Все мы хорошо знаем, как любит хозяйственно и уютно устраиваться рабочий, у которого еще не настолько хороши заработки, чтобы все покупать на рынке и который не скоро еще рассчитается с некоторыми своими привычками и воспоминаниями. Есть у него страстишка покопырять-ся около дома в земле, понасажать в грядках всякой овощи, к празднику откормить поросеночка, развести разных кур, кошек и лапшанок, а потом угощать соседа лапшой из яиц от собственных, любовно вороченных, кур.

Возможно, что в радиусу, в порядке сосячий окорочек, и яйца можно дешевле и без хлопот купить в лавке. Но что вы поделаете с людьми, для которых в этом заключено особая (пусть она будет мелко-буржуазной) поэзия?

И вот теперь хозяйки, перебравшиеся в поселки, зудят своих мужей:

— Поди ты к инженеру, пусть разрешит хоть курей! Какое же это хозяйство без курей? И, может, две или три прядки позволит разбить около дома. Чем рыночную, пыльную овощь есть, своей бы, доморощенной, пожевали!.. И насчет чуланов сказки ему: ничего в этих голубятнях не не положишь! Пусть дозволит хошь из досок сарайчика приспособить!..

Но нет и не будет, кажется, на это дозволения со стороны строительного начальства.

Тут, вообще, дело поставлено очень строго. Решено было, например, вокруг домов после фундаментов выкладывать каменьки нечто вроде тротуарчиков, чтобы не подтекала вода. Потом выяснилось, что и без этой прокладки сырости не будет, а «тротуарчики» эти только загромождают и без того крошечные кусочки земли возле домов, которые могут быть использованы под насаждения. Но, оказывается, деталь эта *утверждена в центре* и ее изменить нельзя.

Еще одна мелочь такого же рода.

Один из новоселов - рабочих, узнав, что в мастерской выдают материал для постройки палисадников, пошел туда, но был чрезвычайно удивлен, когда ему предложили досочки высотой в 75 сантиметров.

— Да, ведь через такой забор лягушка перескочит!—заметил он.

— Мы для всех домов заготавливаем материал такого же размера, а чертеж подписан четырьмя инженерами! Уж они знают, что делают!

Знали-ли строители, что они делали, когда окрашивали квартиры внутри неклеенной меловой краской? Как раз впору жить среди этих белоснежных стен людям, которые приходят с работы в костюмах, покрытых мазутом и сажей!

Домики и снаружи очень красиво выбелены. Но эта побелка сойдет после нескольких мокрых ветров, которые несут сюда с промыслов едкую копоть. Не лучше-ли было облицевать дома серым цементом, как это кое-где сделано, а внутри закрасить панели в рост человека масляной краской?

Все это, безусловно, мелочи. И мелочи исправимые. Они нисколько не могут умалить значения проделанной работы на поселках. Но не следует забывать, что в окружении этих мелочей изо-дня в день приходится жить людям, для которых эти «коттеджи»—место, где они проводят всю свою личную, интимную жизнь. Плохая горелка в газовой плите или с трудом закрывающаяся рама может довести людей до того, что затемят собою все удобства, весь комфорт нового жилья.

На собрании домашних хозяек разиновского поселка одна старушка-тюрчанка произнесла громовую речь, обращенную к инженерам, по поводу того, что ей достается квартира, в которой клюет с сиденьем, а мусульманам, которые ходят до ветра с кувшином, это не полнится.

В поселке «Степана Разина» есть двенадцать типов домов типов, «утверждённых центром». А вот участвовала-ли в выработке этих типов старушка - тюрчанка или кто-нибудь из ее соседок, — об этом я расскажу в следующем очерке.

НИК. ВЕРЖБИЦКИЙ.

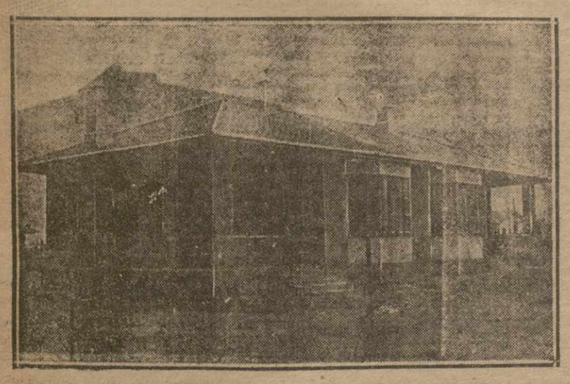

Тип двух квартирного домика для больших семейств. (Посёлок «Стеньки Разина»).

Итоги партпереписи по Закавказью

Доклад т. Рубена на пленуме Закрайкома ВКП (б) 5 апреля

Из 65,765 коммунистов Закавказья на 1 апреля остались непереписанными 1373 чел., т. е. 2,1% всего количества.—Отсев был закономерный.—Партийная перепись показала устойчивость закпарторганизаций.—Основной вывод: вести работу по нормальному увеличению рабочего ядра в партии.

ПЕРВЫЕ ИТОГИ.

— Основная задача партпереписи,—сказал докладчик,—заключается в необходимости критической проверки работы учетно-статистических отделов с целью более точного определения состава партии: трудно разрешить проблему социального состава партии, не будучи хорошо вооруженным всеми данными об элементах, из которых слагается партия.

В программу переписи входило: прощупать нити, связывающие рабочее ядро с деревней; определить % партийцев-рабочих от станка и дать, вообще, детальный анализ пролетарской части партии; выявить лицо деревенской парторганизации; дать детальный анализ группы коммунистов, работающих в парт., проф., сов. и др. аппаратах; получить точные цифры об образовании членов КП и, наконец, проверить достижения партии по работе среди коренных народностей автономных областей и республик Союза.

Подготовительная кампания к партпереписи была проведена хорошо, путем кампании по ячейкам и при помощи печати.

Переписной персонал был подобран удачно, особенно в смысле знания местных языков, и справился со своей задачей, за исключением единичных случаев.

Несмотря на ряд условий, мешавших работе (кампания по перевыборам конференции КП и ЛКСМ, неблагоприятная погода), партперепись была всетаки проведена успешно.

На 10 января 1927 г. в Грузии подлежало переписи 17.583 чл. партии и 11.618 кандидатов, всего 29.101 чел.; в Азербайджане вместе с Баку—19.669 членов и 8.549 кандидатов КП, итого 28.218 чел.; в Армении—4.812 членов и 3.625 кандидатов КП, т. е. 8.437 чел.

Таким образом, переписи подлежало по Закавказью 65.765 коммунистов. Это число по отдельным типам ячеек подразделялось так: в рабочих ячейках—41,9 проц., в деревенских—30,3 проц., в учрежденских—17 проц., в вузовских—4,7 проц. и в военных—2,6 проц. Кроме того, в кандидатских группах числилось 2,7 проц. и коммунистов-одиночек было 0,8 проц. Очевидно, основная масса партийцев сосредоточена в рабочих ячейках.

Перепись в основном была закончена в срок, а в Баку—даже до срока. Не переписано в срок: в Грузии—2.648 ч. (9,1 проц.), в Азербайджане—2.172 чел. (7,7 проц.), из них в Баку—6,7 проц.; в Армении—636 чел. (4,3 проц.). Всего по Закавказью не переписано в срок 5.178 чел., т. е. 7,9 проц. По отдельным типам ячеек непереписанных большинство в кандидатских группах (11 проц.) и в деревенских ячейках (9,3 проц.).

Из общего числа членов у кандидатов партии не переписано 5,8 проц. чл. и 11,5 проц. канд. Таким образом, кандидаты партии оказались менее дисциплинированными, чем члены партии.

Цифра 5.278 непереписанных в срок коммунистов по причинам непрохождения переписи распределяется так: отсутствие на заработках—325 чел. (6,8 проц.), болезнь—631 чел. (13,3 проц.), отпуск—272 чел. (5,3 проц.), неявка без уважительных причин — 2.423 (46,8 проц.), неуплата членских взносов—72 чел., (1,4 проц.), отсутствие партдокументов—62 (1,2 проц.), исключение из партии—10 (0,2 проц.), арест—96 чел. (1,8 проц.), вне перепис. яч.—89 чел. (1,7 проц.), отказались пройти перепись 122 чел. (2,4 проц.), умерли 20 товарищей (0,4 проц.). Прочие причины—461 чел. (3,1 проц.) и неизвестные причины—62 чел. (1,2 проц.).

Непрошедшие перепись по неуважительным причинам составляют 2.248 чел., отказавшиеся от нее—122 т.т., т. е. 0,2 проц. всех членов и кандидатов закавказских парторганизаций.

Все эти данные выяснило зак. партсовещание по предварительным итогам переписи, состоявшейся в феврале.

Директивы ЦК ВКП (б) о партпереписи в разрезе закавказской парторганизации дают следующую картину:

Процент непрошедших перепись значителен в следующих уездах:

По Азербайджану: Закатальский уезд — 26,3 проц., Ордубад — 13,8 проц., Геокчай — 16,0 проц., Джебраил — 12,1 проц., Нуха — 15,5 проц. Сальяны — 19,3 проц., Шемаха — 12,2 проц.

По Грузии: Абхазия — 10,5 проц., Борчало — 11,4 проц., Лечхум — 16,5 проц., Поти — 10,2 проц., Рача — 25,8 проц., Телав — 11,1 проц.

Партперепись констатировала недостаточно внимательный отбор при приеме в партию, слабость работы с кандидатами партии, слабость качественного учета.

ЦК ВКП (б) обязал парторганизации организовать дополнительное прохождение переписи и предложить парткомам срочно рассматривать соответствующие заявления. Вся работа по партперепись должна быть закончена к 1 июля.

ДОПОЛНИТЕЛЬНЫЕ ДАННЫЕ ПО АЗЕРБАЙДЖАНУ.

Дополнительные данные о партпереписи после закосовещания еще недостаточны и на основании их нельзя пока делать окончательных выводов.

По этим данным, по 14 уездам Азербайджана до 31 марта сего года дополнительно прошли перепись 60 членов и 102 кандидата партии.

В Бакинской парторганизации из 15.031 членов КП, числившихся на 10 января, переписано 15.203 чел.; 428 чел., т. е. 2,7 проц., не переписано. Из 4.707 кандидатов переписано 4.304 чел. и не переписано 403, т. е. 8,6 проц. В общем, по Баку из 20.338 членов и кандидатов партии не переписано 831, т. е. 4,1 проц.

В 14 уездных парторганизациях из 4.088 членов партии переписано 3.885 (96,2 проц.) и не переписано 153 (3,8 проц.). Из 3.842 кандидатов переписано 3.342 ч. и не переписано 500, т. е. 13 проц.

Всего из 7.880 членов и кандидатов уездных организаций АКП (б) переписано 7.227 и не прошли перепись 653 чел. (8,3 проц.). Членов и кандидатов вместе из общего числа 18218 не переписано 1484 т. е. 5,3 %.

Таким образом, с 7,7 проц. на 1-е февраля процент непрошедших перепись по Азербайджану упал на 1 апреля до 5,3 проц. Однако, и этот процент надо считать высоким.

Из 712 коммунистов, не прошедших переписи в самом Баку, на 1 апреля сего года рабочие составляют 606 чел., крестьяне — 46, служащие — 47 и прочие — 13. Из них квалифицированных и полуквалифицированных рабочих с фабрик, заводов и транспорта — 370 (51,9 проц.), неквалифицированных — 211 (29,6 проц.), крестьян, занятых в сельском хозяйстве, — 6 (0,0 проц.) и прочих — 125 чел. (17,6 проц.).

По партстажу эти 712 чел. распределяются так: членов КП со стажем до 1924 года — 71 чел., с партстажем 1924 г. и позже — 290, в том числе ленинского призыва 1924 г. — 131 (18,4 проц.), кандидатов партии — 351 (49,3 проц.).

Причины непрохождения переписи 712 коммунистами бакинской организации таковы: из 361 члена КП по болезни не прошло перепись 30 чел., вследствие нахождения в отпуску — 19, в командировке — 22.

Неявка без уважительных причин составляет 154 чел., отказ от прохождения переписи — 45 чел., неявка вследствие ареста — 14, по неизвестным причинам — 67, по прочим причинам — 10 чел. Из 351 кандидата по болезни не прошли перепись 17, в отпуску были — 8, в командировке — 22, находились под арестом — 3 чел., отказались от прохождения переписи —70, не переписаны по неизвестным причинам — 62, по прочим причинам — 11.

В общем, из 712 непереписанных бакинских коммунистов 47 чел. (6,6 проц.) не прошли перепись по болезни, 27 чел. (3,8 проц.) были в отпуску, 44 чел. (6,2 проц.) — в командировке. Без уважительных причин не явились на перепись 312 чел. (43,8 проц.), отказались от прохождения переписи 115 (16,2 проц.), были под арестом — 17 (2,4 проц.), по неизвестным причинам не прошли перепись 129 чел. (18,1 проц.) и по прочим причинам—21 чел. (2,9 проц.).

Кроме того, по Баку перед переписью было снято с учета 597 чел. («мертвые души» и пр.), т. е. 2,9 проц.

Сведения, полученные по 5 уездам Авербайджана — Ордубадскому, Гянджинскому, Закатальскому, Карабахскому и Шемахинскому, — говорят, что по неуважительным причинам здесь не прошли перепись 151 чел. и отказались быть переписанными—15. Из этих 166 чел. рабочих — 58 (34,9 проц.), крестьян — 87 (52,4 проц.), служащих—11 (6,6 проц.) и прочих — 10 (6,1 проц.).

Во всей азербайджанской организации не прошли перепись по неуважительным причинам и отказались от переписи 876 коммунистов, что по отношению к общему числу членов АКП (б) — 28.218 чел.—составляет 3,1 проц.

ПО ГРУЗИИ.

В Грузии дополнительную перепись прошли 960 чел. На 1 апреля не переписано 1.550 чел. Таким образом, процент непрошедших перепись упал с 9,1 до 5,3 проц.

Данные о непрошедших перепись по неуважительным причинам в г. Тифлисе, в Абхазии, Борчалинском, Лечхумском, Озургетском, Потийском, Рачинском и Сенакском уездах указывают, что из 407 непрошедших перепись рабочих — 165, крестьян — 217, служащих — 25. Из 165 рабочих квалифицированных и полуквалифицированных — 52.

407 чел. по отношению ко всему количеству членов и кандидатов КП по данной группе — 17.988 чел.—составляет 2,3 проц., отдельно по Тифлису —1,9 проц.

ПО АРМЕНИИ.

По Армении дополнительных данных не поступало. Всего из 8.437 чел. не переписано 363, т. е. 4,3 проц. Из 363 чел. по неуважительным причинам не прошли перепись 148, т. е. 1,9 проц.

В общем итоге, на 1 апреля с. г. по прибывательным данным, в ЗСФСР не прошли партпереписи по неуважительным причинам и отказались от переписи 1.373 чел. (Азербайджан—816 ч., Грузия — 407 ч. и Армения — 150 ч.), между тем, как данные на 1 февраля давали цифру в 2.365 чел. Без сомнения, к 1 июля цифра 1.373 будет также снижена. 1.373 чел. по отношению ко всему количеству членов и кандидатов парторганизации Закавказья составляет 2,1 проц.

Основные причины, на которые ссылаются товарищи, непрошедшие перепись: болезненное состояние, старость, большая семья, переутомление, жесткая партдисциплина, продолжительное маринование в кандидатах партии и т. д. Случаев выражения недовольства или несогласия с политикой партии не было. Имели место отказы мотивировать уход.

На основании всего изложенного выше т. Рубен приходит к следующим выводам:

ВЫВОДЫ.

Отсев закпарторганизаций — закономерный. Аналогичный отсев неизбежен и в будущем, если проблеме роста и регулирования состава партии не будет уделяться должное внимание. Отсев произошел, главным образом, за счет молодых членов партии и кандидат. состава, % рабочих, не прошедших переписи в Азербайджане, об'ясняется тем, что рабочих здесь принимают подчас в партию без строгой проверки. Не имея данных по отдельным предприятиям, можно, однако, утверждать, что местами была слабо поставлена партийно - воспитательная массовая работа, что членские взносы собираются несвоевременно, и т. д.

Несмотря на отсев, перепись показала устойчивость парторганизаций Закавказья. Итоги партпереписи в целом дают богатейший материал для дальнейшей проблемы роста и регулирования состава организации. Одна из основных выводов: необходимо увеличить процент рабочих, не прибегая к методам массового приема, и несколько одерживать прием служащих и крестьян. Перепись на местах дала богатейший материал для повседневной практики партийного руководства. Итоги партпереписи на местах нужно повести и под углом зрения самопроверки: основными причинами механического ухода из партии, приуроченного к переписи, являются: недостаточный охват выпадших организационной и политико - воспитательной работой, отчасти неудовлетворенность парт'учебой, перегрузка общественными обязанностями, бытовые условия и, наконец, неумелый подход к работе по вовлечению в партию. Ближайшей работой парторганизаций является принятие всех возможных мер к тому, чтобы предотвратить уход из партии тех, кого нужно сохранить в ее рядах, и, по возможности, обеспечить наименьшую убыль пролетарского ядра в партии.

Пленум принял по докладу т. Рубена следующую резолюцию:

РЕЗОЛЮЦИЯ.

Заслушав доклад о предварительных итогах партпереписи парторганизаций Закавказья, пленум ЗКК ВКП (б) констатирует:

1) Несмотря на трудные об'ективные условия, при которых протекала партперепись, в общем и целом, перепись прошла удовлетворительно в отношении как количественного охвата коммунистов, так и задач, поставленных перед переписью, и дала положительный результат.

Перед парторганизациями стоит задача всестороннего изучения и проработки полученных от переписи материалов, а также изучения организационного опыта переписи.

2) Перепись показала полную устойчивость парторганизаций Закавказья.

Происшедший в процессе подготовительной работы и во время самой переписи отсев некоторой части организации, количественно незначительный, произошел за счет молодых членов партии и кандидатов и в общем и целом его можно считать нормальным. Отсев нескольких сот рабочих нужно отнести за счет массового приема рабочих в свое время, а также не всегда тщательного отбора при приеме в партию. В отсеве не было элементов ни открытого, ни скрытого протеста против политики партии.

3) Итоги переписи еще раз выдвигают проблему внимательного отношения к вопросу роста и регулирования состава парторганизации.

Некоторое ухудшение в результате отсева социального состава парторганизации Закавказья выдвигает задачу вовлечения в партию рабочих, не прибегая к методам массового приема, и сжатию приема в партию на ближайшее будущее крестьян и служащих.

Пленум поручает президиуму ЗКК ВКП (б) проверить, как проведена директива прошлого пленума по вопросу роста и регулирования партсостава.

4) Перепись показала местами слабую постановку партийно-воспитательной и организационной работы, слабость охвата кандидатов, слабую подготовку массовой работы, а также недостаточно твердую дисциплину (в особенности несвоевременность уплаты партвзносов) и поручает президиуму дать местам специальную директиву по этому вопросу.

5) Пленум предлагает всем парторганизациям широко оповестить непрошедших партперепись о том, что они могут до 15 мая поставить в местных парткомитетах вопрос о прохождении ими дополнительной переписи, и закончить всю работу по партпереписи к 1 июля с. г.

6) Пленум также предлагает всем парторганам принять меры к улучшению постановки количественного и качественного учета состава своих организаций.

Проверка работы

Ленрайон Баку подводит итоги.—Слабый охват рабкоров кружками.—Снова вопрос о фракциях.—Руководство на местах недостаточно.—„Пятаковец" переходит на систему „Мартеновки".—Гянджинские рабкоры „Зари Востока" на экскурсии.—Смотр горняцких стенок.

Три задачи

Под'ем рабкоровского движения, целый ряд крупнейших его успехов—налицо. Разговоры о каком бы то ни было кризисе движения уже смолкли, т. к. слишком несомненен и количественный, и качественный рост рабкоровских рядов.

За последние полтора года в Закавказьи проделана громадная работа по выполнению решений партии и 2-го Всесоюзного совещания по организационным вопросам, намного усилилась и деятельность редакций газет, поднялось и улучшилось партийное руководство.

3-е Всесоюзное совещание и последовавшее за ним постановление ЦК ВКП (б) «об очередных задачах рабселькоровского движения» послужили началом к углублению работы среди рабкоров. Выдвинулись такие значительные вопросы, как качество рабкоровской работы, а в связи с этим — постановка самокритики и целый ряд других задач.

Однако, для развертывания такой работы необходимо, прежде всего, выполнение самого основного—организационного оформления и закрепления. В этой области — надо указать прямо—не сделано многое.

Процент охвата рабкоров кружками еще слишком низок. Так, в Ленинском районе г. Баку из 2.000 рабкоров об'единяются 33 кружками только 500 человек, т. е. 25 проц. Правда, в этом отношении и там имеются реальные достижения. Год тому назад картина была значительно хуже: кружков насчитывалось всего 20; об'единяли эти кружки 200 человек (10 проц.).

Как видно, рост идет. Однако, цифра в 25 проц. не может быть признана удовлетворительной. А, ведь, такого, лишь с некоторыми колебаниями в ту или иную сторону, положение в целом ряде районов Закавказья.

Наблюдается и бесхозяйственность многих из существующих кружков, организованных лишь на бумаге.

Приведем достаточно яркий факт. На одном из тифлисских предприятий, насчитывающем всего 75 рабочих, организован кружок из 25 рабкоров. Внешне безусловно громадные достижения: треть рабочих втянута в организацию. На деле же картина иная. Кружок не заседает в течение 6 месяцев.

Выдвинутые 3-им Всесоюзным совещанием и резолюцией ЦК задачи воспитательной работы не могут быть выполнены без разрешения задач организационных. Между тем, именно сейчас особенно необходимо правильно поставить воспитательную работу. Перед страной выдвигаются одна за другой важнейшие задачи, в разрешении которых необходимо участие рабкоров. Без правильного понимания этих задач невозможно и активное участие в их разрешении. Отсутствие же кружков в значительной мере тормозит усвоение роли рабкоров в кампании, проникновение ее в низы на фабрики, заводы, в стенную газету.

Вопросы о качестве рабкоровской работы — это вопросы учебы, без которой сейчас нельзя предполагать формирование стойкого общественника, каким должен быть рабкор.

В непосредственной связи с этим стоит и вопрос о руководстве. Кружок на предприятии нередко совершенно не получает руководства газеты, являющегося чрезвычайно ценным в организации кружка и в правильной постановке воспитательной работы.

Выводы из приведенного таковы: необходимо, во-первых, усиление связи редакций и их отделений с низовыми кружками на предприятии. Второй задачей должно явиться усиление темпа роста кружков и их закрепления. Парт'ячейкам предприятий необходимо взять на себя руководство и инициативу в этой области, поставив перед собой твердую задачу — нет стенгазеты без кружка. Наконец, должна быть усилена инструктирующая работа. Содержанием ее до сих пор как парт'ячейки, так и газеты интересовались слишком мало. В работу кружков должна быть внесена плановость; план же по решению последнего совещания должен составляться на 2—3 месяца.

Таковы три основные задачи, стоящие перед рабкоровским движением Закавказья, которым должно быть уделено максимальное внимание до наступления периода летних отпусков.

Ник. Б.

Без стенки

(Эривань).

Новоизбранная редколлегия и рабкоры втихомолку совещаются, поминутно оглядываясь по сторонам. Новоприбывший товарищ увещевает рабкоров приступить к работе и, как можно скорее, выпустить стенку. Но... небольшая аудитория упорно отказывается от участия в этой затее: чего доброго, узнают! Расходятся по одиночке, тихо проскальзывая вдоль стен коридора, быстро шмыгнув на улицу, делая вид «ничего не бывало», медленным шагом удаляются.

Новоприбывший товарищ, безнадежно махнув рукой, уходит.

«Подумайте, — шесть месяцев не выходит стенгазета на заводе «Арарат». Раз 20 собирал и убеждал, как будто соглашались, а потом забывали.

— Твоя стенка хлеба не даст, а купить надо. Цензор наш строг. Мы не хотим рисковать местом, — вот последний ответ рабкоров завода «Арарат».

Гел—анц.

Отделение по выработке царг (нижних частей коробок) на гос. картонажной фабрике «Интернационал» в Тифлисе.

Усилить руководство

Еще раз Ленинский район обсуждал вопрос о работе среди рабкоров. Постановка этого вопроса вызвана тем, что рабкоровская работа не стоит еще на должной высоте.

Большие достижения здесь, несомненно, имеются. Об этом свидетельствуют цифры. В 1923 году в районе был один рабкоркружок, в 1925—4, с 120 рабкорами, в 1926 г.—20 кружков с 200 организованными рабкорами, а в настоящее время в районе—33 кружка с 500 организованными рабкорами. Всего же рабкоров по району свыше 2.000. Каждая цифра в отдельности—показатель наших достижений. Но, как ни странно, они говорят и о наших слабостях.

Только четвертая часть рабкоров района об'единена кружками, только на 23 предприятиях (из 80) существуют рабкоровские кружки.

Пленум, прежде всего, отметил этот недочет. Пленум же констатировал, что в отношении руководства рабкорами, правда очень редко, парт. ячейки обивались. Например, в ячейке завода им. Зиновьева выдвигалось предложение о выделении *фракции* (?) в рабкружках. Ретивые партийцы-рабкоры об'ясняют это невозможностью (на наш взгляд—неуменьем) партруководства. Товарищи здесь остались *«при особом мнении»*. Руководят рабкорами редакции газет (некоторые через отдел). Руководство идет также по линии райкома. Райкомом было созвано совещание по вопросам 3-го Всесоюзного совещания рабселькоров и об организации рабкоровских кружков на предприятиях. Была проведена конференция рабкоров и т. п.

В районе насчитывается 137 стенгазет, из них 72 производственных, остальные—пионерские и комсомольские. Регулярно выпускаются 30 производственных газет и кроме этого 23 типа Ильичевки. Есть достижения в смысле подбора редколлегий, больше половины участвуют в работе активно.

Качество стенгазет несравненно улучшилось. Помогли этому семинарии редакторов стенгазет, рецензии и выставки. Улучшилось также отношение хозяйственников к стенгазетам.

В общем на местах руководство рабкоровским движением недостаточно, райком и редакции газет хотя и руководят рабкорами, но их работу нельзя признать достаточной.

А. С.

Экскурсия рабкоров

Еще рано. Только-что начинает пробуждаться Гянджа, а рабкоры все уже собрались в отделении «Зари Востока» для поездки на канал Кара-Сахкал. На тот канал, который призван пустыню превратить в цветущий край. В ожидании автомобилей экскурсанты ведут оживленные разговоры.

Быстро усевшись в автомобили, рабкоры двинулись в путь. Маленькая остановка на вокзале, чтобы захватить свежие газеты для кара-сахкальцев.

Перед нами городок. 5-6 досчатых бараков стоят точно дворцы среди землянок, которые заметны только по насыпям земли. В них живут рабочие, строящие этот канал.

В бараках рабкоры интересуются бытом рабочих и состоянием производства. Рабочком засыпают вопросами: как у вас работают производственные совещания, стенгазета, сколько в ней пишет рабкоров?

Выпущенный в январе второй номер стенгазеты был последним номером. Рабкоров нет. Производственного совещания нет.

Многое нам рассказали рабочие о своем житье-бытье, о недостатках производства, об отсутствии культурно-просветительной работы.

У головного участка начальник работ т. Солдатов об'яснил экскурсантам значение строящегося канала и ознакомил их с характерными моментами его постройки. Рабкоры остались весьма довольны экскурсией.

Теп.

О бюрократизме, режиме экономии, „ящике Пандоры" и рабкорах

Мы имеем не мало примеров весьма полезных указаний рабкоров на то или иное бюрократическое безобразие, на тот или иной случай безхозяйственности. К сожалению, нередко вместо исправления указанного рабкором недочета учреждение, на чьей «территории» этот недочет отмечен, старается всеми способами замуровать истинное положение вещей, считая себя «кровно» обиженным.

Так случилось и с рабкором Джемалем. В январе им была помещена в газете заметка под названием «Найки папирос». В 15-20 строках т. Джемаль указывал на то, что 1-я гостабфабрика снабжает в неограниченном количестве акцизных контролеров папиросами. А таких контролеров на фабрике насчитывается 8 человек.

Прошло всего 3 дня, и редакция получает опровержение, подписанное «администрацией 1-й гостабфабрики им. Розы Люксембург», с печатью фабрики, в котором весьма красноречиво опровергается изложенное т. Джемалем. Приведем выдержки из этого классического документа:

«У читателя может получиться такое впечатление, что 1-я фабрика является «ящиком Пандоры» для сотрудников акцизного ведомства и, следовательно, они без меры в количестве могут брать себе папиросы, не взирая на распоряжение наркомфина и присутствие администрации».

«Почтенная» администрация делает свой вывод:

«Означенная заметка целиком не соответствует действительности».

И в подкрепление пишет:

«Акцизным контролерам фабрикой отпускаются папиросы на раскурку в часы занятий на фабрике (но ведь это уже нарушение распоряжения НКФ! Что смотрит администрация?!

Где же тут «целиком»!?—К. Н.). Лишь в последние дни, когда на фабрике не было еще назначено определенное лицо и в продолжение дня сменялось несколько контролеров, фабрикой, с ведома администрации тем хуже!—К. Н.), выдавались на раскурку сменяемым контролерам бракованные папиросы по 15-25 шт., но отнюдь не по 100 штук, как утверждает т. Джемаль».

Прошло 2 недели. Редакция и не думала печатать ответа габфабрики. Пришлось прибегнуть к помощи треста. И 25 января табтрест Грузии присылает нам грозное письмо:

«12 сего января на заметку, помещенную в «З. В.» от 9 января с. г. за № 1874 под заглавием «Найки папирос» некоего Джемаля, администрацией 1-й гостабфабрики было послано соответствующее опровержение. По неизвестным причинам опровержение до сего времени не появляется в свет. В виду чего настоящим просим поторопиться напечатанием такового. (Какого?—К. Н.).

На всякий случай (!) при сем прилагаем копию нашего опровержения от 12 января».

Подлинное, как говорится, за надлежащими подписями.

Редакция все же нашла нужным подождать публиковать опровержение, так как имела основание доверять своему рабкору.

Прошел январь, и рабкор представил неопровержимые доказательства правильности своей заметки.

Их мы публикуем, как не менее официальный документ той же 1-й гостабфабрики (кстати, послав опровержение, табтрест не позаботился справиться, почему оно не печатается, решив, что его дело сделано: отписка послана).

Вот выписка из учетной книги укладочного отделения. Берем наудачу несколько цифр отпуска папирос на раскурку за январь 1927 года: 3 января было отпущено 11.800 папирос; из них бракованных—10.000, небракованных—1.800. 4 января отпуск выразился в 14.300 штуках; из них бракованных — 10.000, небракованных — 4,300. 8 января отпущено было уже 16.000 папирос, в том числе бракованных—12.000 и небракованных—4.000. Наконец, 19 января отпуск выразился в 14.900 папирос, из коих бракованных—9.000 и небракованных—5.900. И только с 20 числа в выписке ежедневно значится расход в 6.000 штук брака. Небракованные исчезли вовсе.

Январский итог, выведенный в выписке, показывает немалую цифру — 217.690 штук. В это количество вошел брак—192.090 штук—и небракованные папиросы — 25.600 штук.

Что об'ективно ежедневный расход папирос, доходящий до 14.000 (а также до 15.000 штук, в числе которых входило 5.900 штук небракованных папирос)? Не расхищение, или разрешение—что, кстати, совершенно все равно—выдавать эти папиросы и кому? И почему с 20 января это «законное» расходование прекратилось? Уж не заметка-ли помогла? Не она-ли виной и тому, что отпуск небракованных папирос (кстати, какое на их счет распоряжение НКФ?) совершенно прекратился?

Значит, до 20 января выбрасывались ежедневно до 3.000 шт. бракованных и до 5,900 шт. небракованных папирос. А почему небракованных было вдвое больше, чем бракованных? Уж не потому-ли, что неудобно акцизному работнику предлагать брак?

И, наконец, во сколько обходилось это удовольствие государству?

Разберемся, кому попадали эти папиросы. В примечании к таблице «отпуска» говорится:

«С 20 числа папиросы выдавались исключительно бракованные на раскурку рабочим фабрики (подчеркнуто нами.—К. Н.) во время работы».

Стало быть, до 20 числа папиросы выдавались и не рабочим фабрики. Об этом пишет т. Джемаль, это не отрицается и в ответе администрации 1-й гостабфабрики. Опор идет о количестве, при чем администрация иронически замечает, что т. Джемаль «насчитывает до 8 душ» контролеров.

Попытаемся заняться арифметикой. По заверениям администрации, акцизным работникам выдается по 15-25 штук папирос. Возьмем среднюю—20 штук.

На рабочих расходуется ежедневно 6.000 папирос. Остальное количество, таким образом, распределялось между акцизными: т. е. 14.900—6.000=8.900.

Итак, акцизным работникам выдавалось в день 8.900 штук.

Попытаемся найти количество акцизных, зная общее количество выданных администрацией каждому акцизному.

8.900, деленное на 20, дает в результате 445.

Значит, чтобы выкурить по норме администрации всю эту массу, понадобилось бы ежедневно 445 контролеров (?).

Однако, быть может, администрация, в самом деле, не выдавала акцизным более 15 штук папирос на человека? Прибегнем снова к арифметике. 8.900, деленное на 15, дает в результате 593,3 и... 3 в периоде (!!) Итак, в этом случае благодушием администрации пользовалось ежедневно 593 и 3 в периоде контролера!

Так ли это? Обслуживает ли 1-ую фабрику такая «периодная» армия акцизных?

Во всяком случае, заметка т. Джемаля возымела действие. Расход папирос сократился. Если в первой половине января выдача в среднем выражалась (а то и превышала) за 10 дней 95.590 штук, то во второй половине за это же количество дней отпуск выразился в твердой цифре 54.000 шт. (не слишком ли много и это?).

Этой экономией табтрест обязан т. Джемалю.

Во всяком случае, теперь ясно, что на этой фабрике царило вопиющее безобразие, конец которому положен вмешательством печати.

Что же делает табтрест? Мы не можем поверить тому, чтобы трест имел желание покрыть безобразия, чинимые администрацией 1-ой фабрики. Остается одно: табтрест, не разобравшись, в чем дело, «бухнул в колокола». И что по существу получилось?

Последний пленум ЦКК по докладу т. С. Орджоникидзе вынес резолюцию, в которой говорится: «Необходимо не затушевывать, не приглушать указания рабочих и крестьян на те или иные безобразия в нашем аппарате, а освещать их полностью, обеспечивая в то же время как правильность сообщаемого материала, так и получение от того или другого ведомства или учреждения ответа по существу взамен обычных отписок, пустых формальных отговорок и т. п.»

Московская губпартконференция даже решила, что опровержения, носящие формальный «отписочный» характер, должны быть строго расследованы и караться, как клевета в печати.

К. Ник—ский.

IV пленум Зак. Краевой Контрольной Комиссии ВКП (б)

Заключительное заседание

Вчера утром состоялось второе заключительное заседание IV пленума Закавказской Краевой Контрольной Комиссии, на котором продолжались прения по докладу т. Доладзе.

В прениях приняли участие т.т. Букреев, Иоаннесян, Меликов, Иосеевич и Назаретян.

После заключительного слова т. Доладзе пленум заслушал информационное сообщение т. Назаретяна о методах проведения календарного плана РКИ.

Пленумом приняты резолюции по вопросу о снижении цен и по плану работ РКИ.

Резолюция по докладу о снижении цен и о представительствах

«Заслушав доклад ЗККК НК РКИ по вопросу о снижении цен и по пересмотру представительств, пленум Закавказской Краевой Контрольной Комиссии постановляет:

§ 1. Работу ЗККК НК РКИ по снижению цен и по представительствам одобрить.

§ 2. Признать, что на ближайший период одной из основных и важных задач КК—РКИ является работа по снижению цен, рационализации товаропроводящей сети, упразднению излишних звеньев торгового аппарата и вообще по удешевлению стоимости и сокращению издержек обращения.

Работа эта вытекает из общей первоочередной задачи борьбы с бюрократическими извращениями советского аппарата и действительного проведения кампании по режиму экономии, выдвинутых XV партконференцией.

§ 3. В этих целях КК—РКИ необходимо:

а) продолжать систематический и бдительный контроль над исполнением всеми органами—как советскими, так и партийными—директив партии и правительства и привлекать к ответственности нарушителей их.

б) продолжать настойчивую и неустанную борьбу за рационализацию товаропроводящей сети, преодолевая все встречающиеся на этом пути затруднения, а также сопротивления со стороны торгующих организаций.

§ 4. Действительный контроль должен осуществляться не требованием только письменных отчетов и справок от торгующих и регулирующих торговлю органов, но путем установления участия их в контроле за торгующими организациями и организацией живого контроля через массы.

§ 5. Одним из важнейших методов осуществления действительного участия широких потребительских масс города и деревни в кампании по снижению цен, от чего целиком зависит успешность последней, является устройство КК—РКИ совместно с партийными, профсоюзными и кооперативными организациями широких собраний потребителей, на которых представители КК—РКИ должны выступать с сообщениями о всех решениях партии и правительства по вопросам о снижении цен, разъяснять потребителям, на какие товары понижены цены и насколько. Вместе с тем КК—РКИ должны наблюдать за тем, чтобы все решения о снижении цен своевременно опубликовывались и доводились до потребителей в формах, доступных для проверки.

В своей работе КК—РКИ должны руководствоваться выработанными как по партийной, так и по советской линии организационными мероприятиями по вовлечению широких масс в дело борьбы за снижение цен (кооперативности, профсоюзов, лавочных и ревизионных комиссий, экономкомиссий, коопкомиссий и т. д.).

§ 6. Констатировать неудовлетворительное выполнение прошлогодней директивы о снижении цен вследствие скрытого и явного противодействия торгового аппарата, погони за прибылями и использованием благоприятной конъюнктуры рынка, высоких накладных и торговых расходов и вообще неосознания работниками торговли огромного политического и экономического значения проблемы снижения цен. При этом партийные организации и местные советские органы не проявили достаточной активности в этом и почти ничего не сделали для вовлечения в борьбу за снижение цен широких рабочих и крестьянских масс.

Необходимо резко переломить психологию работников торгующих организаций и вместе с тем усилить воздействие на государственные и кооперативные, промышленные и торговые организации для достижения намеченных задач в области снижения цен, в особенности розничных.

§ 7. Констатировать, что, по предварительным данным из столичных городов Закавказья, директива о трехпроцентном снижении на 1 марта розничных цен на промтовары выполнена лишь в Тифлисе. При этом, если к 1 марта по столичным городам вообще наблюдается сдвиг в отношении снижения цен, то в провинции как в городских, так и сельских кооперативах этого сдвига еще не было.

Все это свидетельствует о том, что кампания разворачивалась в Закавказьи с некоторым запозданием и недостаточно широко и интенсивно.

Более ощутительный перелом в снижении цен, по предварительным же данным, следует констатировать в столичных городах после 1 марта, когда наркомвнуторгом были об'явлены новые пониженные накидки и цены на некоторые промышленные товары.

В связи с этим Закнаркомвнуторгу и Заксоюзу необходимо особенно усиленную деятельность развить в отношении действительного вовлечения в борьбу за снижение цен уездно-городской и сельской кооперации.

§ 8. Признать, что наблюдающиеся за последнее время тенденции к повышению розничных цен на сельско-хозяйственные продукты угрожают значительному умалению реального значения для бюджета рабочего снижения цен на промтовары.

В виду этого предложить Закнаркомвнуторгу и Заксоюзу особенное внимание уделить вопросу о настоятельной необходимости максимального снижения розничных цен на сельско-хозяйственные продукты и максимально увеличить роль кооперации на рынке сельско-хозяйственных продуктов, составляющих существенную часть бюджета рабочего.

§ 9. Предложить Закнаркомвнуторгу и Заксоюзу отказаться от такого рода снижений, которые приводят к снижению розничной цены на единицу товара в долях копейки, и установить за правило, что минимально допустимым при этом размером снижения является 1 коп. на единицу товара.

§ 10. Поручить органам РКИ, ВСНХ и профсоюзам обратить внимание на улучшение качества продукции местной промышленности и на то, чтобы снижение отпускных цен при этом производилось не за счет ухудшения качества продукции.

§ 11. Поручить Закнаркомвнуторгу и Заксоюзу в срочном порядке проработать вопрос о более правильном распределении недостаточных товаров между городским и сельским населением и, в частности, между столичными центрами и уездами республик.

§ 12. Закнаркомвнуторгу и Заксоюзу шире и интенсивнее развить работу по снижению цен и принять все меры к тому, чтобы директивы партии и правительства были безусловно выполнены в полной мере и в указанные сроки.

Для обеспечения этого необходимо проведение в жизнь решения пленума об укреплении органов наркомвнуторга в смысле качественного состава его работников.

§ 13. Признать, что существующие методы статистического учета движения цен не дают достаточных гарантий правильного отражения подлинной картины в этом отношении. В связи с этим еще большее значение приобретает проводимая РКИ совместно с профсоюзными организациями непосредственная проверка цен, а в особенности общественный контроль широких потребительских масс.

§ 14. В отношении рационализации товаропроводящей сети в первую очередь необходимо неуклонное проведение в жизнь постановлений о ликвидации ряда представительств, а также об упрощении и удешевлении аппарата всех представительств, существование которых признано целесообразным.

§ 15. Одобрить разработанные РКИ мероприятия, проведение которых является необходимым условием для того, чтобы ликвидация представительств не отразилась на товарообороте Закавказья, в частности на размерах завоза, а также не вызвала усиления частника в этот переходный момент.

§ 16. Признать, что ликвидация тех представительств, функции которых могут целиком осуществляться кооперацией и местной госторговлей, соответствует проводимой партией торговой политике и способствует значительному усилению кооперации и местных торгов.

§ 17. В связи с этим, а также в связи со значительным увеличением нагрузки кооперации и местных торгов, для последних создаются об'ективные условия и экономический базис для действительного упрощения и удешевления своего аппарата и значительного сокращения накладных и торговых расходов, что в конечном счете должно способствовать дальнейшему снижению цен.

18. В целях устранения возможности в дальнейшем возникновения ненужных представительств, предложить РКИ на основании результатов произведенного обследования разработать проект законодательн. постановления о порядке открытия, регистрации, а также ликвидации представительств и о регулировании их деятельности.

§ 19. В связи с ликвидацией представительств КК—РКИ необходимо усилить свою работу по контролю и проверке исполнения всех принятых решений, наблюдая за правильным проведением последних в жизнь и своевременно устраняя все могущие встретиться затруднения и уклонения, идущие вразрез с проводимой партией торговой политикой.

Резолюция по докладу о плане работ НК РКИ ЗСФСР

I. План работ НК РКИ ЗС

Красная армия

Военное строительство на страницах печати

Последнее совещание военкоров при редакции «Красный Воин» обсуждало вопрос о постановке военной пропаганды в нашей гражданской печати. Совещание отметило, что, по сравнению с прошлым годом, в этой области работы имеются существенные достижения. Теперь уже почти во всех газетах Закавказья имеются постоянные военные отделы, при чем в большинстве газет эти отделы выходят регулярно.

Из недочетов содержания военных отделов совещание отметило слабое освещение текущих вопросов военного строительства и соответствующих кампаний (призыв, увольнение из армии, терборы и т. п.), слабое освещение жизни и учебы частей ККА, в частности — национальных частей, слабое освещение военизации в буржуазных странах.

По вопросу о постановке военной пропаганды в рабочих и сельских стенгазетах совещание отметило, что в этом отношении дело обстоит наиболее слабо. Почти ни одна стенная газета не уделяет освещению военных вопросов никакого внимания.

Главным вопросом, который стоял перед совещанием, был вопрос о том, каким путем улучшить содержание военных отделов наших газет, увязать его с текущими задачами военного строительства, с работой по военизации населения на местах. Что же должны, по мнению совещания, сделать газеты для разрешения этого важнейшего вопроса? Во-первых, укрепление связи военных отделов с руководящими военными органами, с органами ОСО—Авиахима и привлечение работников последних к участию в военных отделах. Во-вторых, привлечение к участию в военных отделах рабселькоров. Если не разрешить этой задачи, нечего и думать об освещении работы по военизации населения на местах; между тем, до сих пор этому вопросу уделялось недостаточное внимание. В-третьих, вовлечение в работу военных отделов военкоров, которые должны освещать быт и учебу армии, ее связь с населением и помощь последнему в работе по военизации. До сих пор участие военкоров в работе военных отделов также было слабо. Совещание приняло решение о всемерном усилении работы военкоров на этом участке. В военкоровских кружках будет специально прорабатываться этот вопрос.

Военкоры, несомненно, усилят свою связь с военными отделами газет; надо только добиться, чтобы редакции газет внимательнее относились к их заметкам, отвечая на те из них, которые не подходят. Кроме того, время от времени при военных отделах необходимо проводить совещания военкоров, работающих в отделе, по вопросам текущей работы.

Все эти мероприятия, несомненно, дадут новый толчек к дальнейшему улучшению освещения вопросов военного строительства в гражданской печати.

П. А.

Военную газету в клуб и избу-читальню

Надо прямо сказать, что рабочие и крестьяне почти совсем не читают военных газет. Между тем необходимость усиления работы по военизации населения и дальнейшего укрепления связи Красной армии с трудящимися требует того, чтобы военная газета была необходимой принадлежностью каждого рабочего клуба и сельской избы-читальни.

Как обстоит дело в этом отношении у нас в Закавказьи? Очень и очень плохо. Правда, это об'ясняется особыми условиями Закавказья, но, тем не менее, пора уже и нам не только поднять этот вопрос, но и со всей энергией взяться за продвижение военной газеты в гущу трудового населения Закавказья.

В Закавказьи в настоящее время имеются четыре военных газеты, выходящие на четырех основных языках: «Красный Воин» — армейская газета ККА на русском языке; «Цители Армии» — газета Грузодивизии на грузинском языке; «Кармир Зинвор» — газета Армянской дивизии на армянском языке и «Кызыл-Аскер» — газета Азадивизии на тюркском языке (последние выходят по три раза в неделю).

До сих пор в области продвижения этих газет в рабочие и крестьянские массы Закавказья сделано очень и очень мало. В распространении и популяризации их принимает участие лишь сама армия. Помощи со стороны советских и партийных организаций в этом направлении нет почти никакой.

Настал момент практического разрешения этого вопроса. Военная газета должна быть продвинута в среду трудовых масс Закавказья, она должна завоевать себе прочное место в деревенской избе-читальне, в клубе. Эта работа должна вестись в двух направлениях: с одной стороны, сами редакции военных газет должны усилить свою работу по продвижению своей газеты в трудящиеся массы той республики, на языке которой газета выходит, обратив особое внимание на помещение в газете интересного и необходимого для гражданского населения материала; с другой — совнарторганизации, ячейки ЛКСМ, организации ОСО — Авиахима должны оказывать всяческое содействие в продвижении военной газеты на фабрику и в село.

Продвижение военной газеты на фабрику и в деревню, помимо помощи трудящимся в ознакомлении с военным делом, еще больше укрепит и связь нашей армии с трудящимися Закавказья.

П—ов.

К итогам допризывной подготовки

КОМСОМОЛ И ДОПРИЗЫВНАЯ ПОДГОТОВКА.

N азерб. стрелк. полк закончил проведение допризывной подготовки с молодняком рождения 1905 и 1906 годов. Большую роль в подготовке молодежи сыграли организованные в период сборов комсомольские коллективы. Если в прошлом году во время проведения сборов они только прокладывали себе пути и работали в большинстве своем очень слабо, то в настоящее время комсомольские коллективы полностью оправдали себя.

На всем протяжении учебы коллективы вели живую работу, помогая командному и политическому составу в деле обучения молодежи.

В чем выражалась работа коллективов на пунктах? Прежде всего, стояла задача укрепления как среди комсомольцев, так и беспартийной молодежи воинской дисциплины и осознания обучающимися важности допризывной подготовки. С этими задачами комсомольские коллективы справились. Второе достижение работы комсомольских коллективов — активное участие всей комсомольской массы во внешкольной и военкоровской работе.

Наряду с достижениями не обошлось и без промахов. Зачастую комсомольцы очень мало принимали участия в проведении политзанятий и не были помощниками руководов. Руководящие работники комсомола не всегда хорошо знакомы были с работой комсомольских коллективов на допризывных пунктах.

25 ДНЕЙ УЧЕБЫ

Основные итоги закончившейся подготовки 1906 года у нас, в N азерб. стр. полку, следующие: явка допризывников на пункты была хорошей; значительно улучшилось оборудование пунктов и сама подготовка.

Отношение молодежи к учебе было вполне удовлетворительным. **За время сборов почти не наблюдалось случаев нарушения дисциплины.**

Помощь местных организаций выразились в отпуске органами автономной области Нагорного Карабаха 700 рублей и советскими органами г. Агдама — 470 рублей на улучшение питания и оборудование пунктов. Кроме того, местные организации снабжала пункты литературой и газетами.

По сравнению с прошлым годом у нас есть значительные достижения в области внешкольной работы. За 25 дней сборов в 3-х пунктах проведено: 24 лекции, концертов и спектаклей, бесед—19, занятий кружков—12, отвечено в книге вопросов и ответов на 487 вопросов. Общих собраний было по 4 на каждом пункте. Совещаний политбойцов — 3.

Военкоры выпустили 9 номеров стенной газеты.

При роспуске допризывников многие жаловались на краткосрочность сборов. Но все же 25 дней подготовки дали молодежи многое как в военном, так и в политическом отношении.

Сурков.

Е. Саркисов.

Участник Парижской Коммуны в Тифлисе

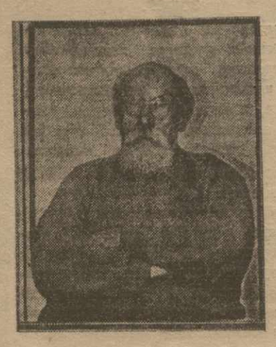

М. П. САЖИН.

В Тифлис приехал М. П. Сажин, один из немногих еще живых участников Парижской Коммуны 1871 года.

Т. Сажин родился в 1845 году на Ижевском заводе, Вятской губернии. С 1865 года он выступил как революционер - бакунист. В 1871 году участвовал в Парижской Коммуне и в 1875 г. в герцоговом восстании. Т. Сажин был арестован в 1865 г и в 1868 г. в Петербурге. В 1876 году его снова арестовали на границе и вскоре затем он был судим в процессе 193 и был приговорен к 5 годам каторги. По отбытии ее он был сослан на пожизненное поселение в Киренский округ.

М. П. Сажину в настоящее время 84 года. Из них 6½ лет он провел в тюрьмах, 14 лет в ссылке и 7 лет в эмиграции. Из Тифлиса т. Сажин думает проехать в Батум.

Как снизили цены наши тресты

(Письмо из Баку).

Конвентгоргом подведен итог снижения цен крупными трестами за время с 1 января по 1 апреля. Снижение по разным товарам колеблется от 2 до 70 процентов.

Насколько это снижение дошло до потребителя? **По ВТС**, например, более всего снижены цены на брезент—25,7 проц., на сапки — 16 проц. Как известно, брезент широкого потребления не имеет. Шерстяные же товары снижены на 0,84 проц., а хлопчатобумажные ткани — на 6,24 проц. **Консиндикат** дал снижение на шевровую менее ходкую) обувь на 12 проц., а на хромовую и простую обувь, наиболее массовую, — 5 и 7 проц. **Резинотрест** на клеенки, которые покупаются один раз в 2—3 года, снизил цены на 22 проц., а на галоши — на 4 проц. **Металлосиндикат** больше всего снизил цены на рельсы — на 18,7 проц. Насколько это снижение коснется широкого потребителя, сказать трудно, но посуда эмалированная, нужная в каждом доме, снижена на 3 проц., а посуда оцинкованная — на 10 проц.

Госпромцветмет на посудо-ламповые изделия снизил цены на 3 проц. **Бумтрест** цены на все сорта бумаги, широко потребляемые, снизил на 4 проц. а на мундштучную бумагу — на 14 проц.

Совкавторг не отстает от других трестов и снизил цены на эмалевые краски употребляемые на окраску кроватей, и велосипедов,—на 35 проц., а на простые краски, клей и пр., нужное в домашнем хозяйстве, снизил только на 5 проц.

Арменторг снизил цены только на консервы, — 11,9 проц. **Фанерный** трест снизил цены на фанеру на 10 проц.

Интересно проследить снижение на медикаменты, проведенное **Госмедторгпромом**. На громадный процент—на 70 проц. — снижены цены на нафталиозол и на 58 проц. на ментол. Какое количество этих продуктов потребляет каждый гражданин и насколько это снижение удешевит жизнь — вряд-ли кто-нибудь скажет.

Государственный электротрест снизил на 50 проц. цены на Бергмановские трубки и на 7 проц. — на лампочки. **Аэодежда** готовое платье снизила на 8 проц. **Москвошвей** детские вещи — на 8 проц. и взрослые — от 3,5 до 6 проц., причем на костюмы грубой шерсти — 3,2 проц., на дамское белье — 14 проц. и на тяжелый брезент — 17 проц. **Масложирсиндикат** один пошел навстречу потребителю и дал наибольшее снижение на семейное мыло — 22,6 проц. и меньше на горчицу и олифу — 5 и 8 проц.

Таким образом, тресты больше снижают на менее ходкие товары и меньше — на товары широкого потребления.

Вл. Монастырский.

Тифлис

ОБ'ЕДИНЕНИЕ ЗАВОДОВ.

В связи с рассмотрением пятилетних планов развития промышленности Грузии в центре возник вопрос об об'единении всех предприятий промышленного характера металлотреста Грузии в один крупный механический завод. Новый большой завод предположено построить в Дидубе, у строющейся суконной фабрики.

В связи с этим в Тифлисе ожидается специальная комиссия представителей Главметалла и Промплана.

ПО ГОРОДУ.

◆◆ **Предс. СНК Грузии** тов. Шалва Элиава избран почетным членом Квазбекского тамского совета.

◆◆ **Приезд г. Прюфера.** Возвратился из служебной командировки германский генеральный консул в Тифлисе г. Прюфер.

◆◆ **Вчера в Тифлис приехал** персидский генерал-губернатор в Тавризе т. Бали Адем, направляющийся через Баку—Красноводск в Мешед (Персия).

◆◆ **Итоги с'езда юрисконсультов гос. промышленности.** Вернулся из Москвы со с'езда юрисконсультов гос. промышленности юрисконсульт ВСНХ Грузии т. Чхеидзе. На с'езде обсуждались основные вопросы промышленного законодательства; самые существенные из них—пересмотр декрета о трестах и правовое оформление государственного оборота. Обсуждались также вопросы взаимоотношений между трестами и синдикатами.

◆◆ **Обследование труда в Чиатуре и в Ткибули.** Для обследования условий труда рабочих на рудниках чиатурского марганцевого бассейна и ткибульских каменноугольных копей из Москвы прибыла спец. комиссия в составе санитарн. инспектора НКТ СССР, горного инженера и представителя ЦП союза горняков. В воскресенье комиссия выехала в Чиатуру в сопровождении санитарного инспектора НКТ Грузии.

◆◆ **Музей труда.** В недалеком будущем при НКТ Грузии открывается музей труда и социальной гигиены. Сейчас заканчивается оборудование отдела с экспонатами, демонстрирующими те элементы в условиях труда различных профессий, которые вредно отражаются на здоровьи рабочих. Начаты работы по устройству «производственного отдела».

◆◆ **Благодарность.** За предотвращение крушений и столкновений поездов, энергичную работу при тушении пожаров и др. подвиги в течение марта приказом по дорогам получили благодарность 20 железнодорожников.

◆◆ **Асфальт.** Вчера прибыл в Тифлис инженер-технолог Б. Банилов. Цель его приезда—ознакомиться с месторождением битуминозных (асфальтовых) песков и характером их залегания. Сегодня с этой целью горный трест ВСНХ Грузии посылает в Натанеби специальную комиссию, в которой примут участие инж. Банилов, т. Элбакидзе и геологи т.т. Габуния и Бахтадзе.

◆◆ **Курсы для корректоров.** Госиздат Грузии организовал курсы для переподготовки корректоров. Курсы откроются на-днях.

◆◆ **Летние экскурсии.** Культкомиссия секции работников печати предполагает летом провести несколько массовых экскурсий. Намечены экскурсии в Мцхет для ознакомления с историческими древностями, в Уплисцихе для осмотра пещерного города, в Батум — ботанического сада, и т. д.

◆◆ **5-й Всегрузинский с'езд работников печати,** назначенный в середине апреля, перенесен на осень.

◆◆ **Курсы тропической медицины.** Начались лекции на курсах тропической медицины при институте тропических заболеваний. Курсы продлятся 8 месяца.

◆◆ **Медицинский факультет** госуд. университета избрал приват-доцентами докторов медицины Абакелия и Махвиладзе. Приват-доцент Абакелия будет читать курс по туберкулезу, а приват-доцент Махвиладзе—курс тропических заболеваний.

◆◆ **Борьба со стихийными бедствиями.** Совнарком Грузии заслушал специальный доклад о стихийных бедствиях и мерах борьбы с ними. Стихийные бедствия так часты и размеры причиняемых населению убытков столь значительны, что было признано необходимым создать в 1927-1928 г. специальный фонд помощи пострадавшим от стихийных бедствий. Совнарком поручил Госплану разработать вопрос об изыскании способов для создания этого фонда и его размерах.

◆◆ **Самозванец - инженер.** Дроздовский, занимавший в отделе пути и сооружений должность старшего инженера (на основании заполненной им анкеты) уволен от службы. Выяснилось, что он ложно именовал себя инженером, окончившим ленинградский институт путей сообщения. Дроздовский в списках окончивших институт не значится и не получал диплома на звание инженера.

◆◆ **Лесные техникумы.** В наркомпросе состоялось совещание представителей НКП, наркомзема, университета и профсоюза землес по вопросу об открытии лесных техникумов. Намечено открыть два лесных техникума, — один в Тифлисе, другой—в Боржоме.

ВЧЕРА НА БИРЖЕ.

Оживленная торговля с обувью и текстильными изделиями. Спрос на кровельное железо и топленое масло не удовлетворяется. В спросе ячмень и овес.

ПРОИСШЕСТВИЯ.

◆◆ **Растратчики.** Сотрудники угрозыска задержали А. Кравченко. За время своей работы в тифлисском отделении газ. «Гудок» он растратил 425 руб.

— Сотрудники угрозыска задержали В. Апрамова, бывш. техника Уппоса в Борчалинском уезде. Апрамов продал принадлежащие Уппосу лопаты, кирки и друг. материал и вырученные 250 рублей присвоил.

◆◆ **Пожар.** Вчера по Магистральной ул., 11, вспыхнул пожар. Огонь ликвидировала пожарная команда.

◆◆ **Кражи.** По Штабной ул., 2, обокрали квартиру В. Данелия; взято домашних вещей на 165 руб.; обокрали по ул. Джугашвили, 54, квартиру Бровко и по Вардцихской, 11,—квартиру Григорян.

◆◆ **Поправки.** В помещенной вчера в нашей газете резолюции по отчету правительства Грузии вкралась неточность. В первой строке седьмого абзаца первого пункта резолюции напечатано: «придавая снижению цен на товары и т. д.» следует читать: «**принимая во внимание, что затяжной** и т. д.».

— В опубликованном вчера в «З. В.» списке членов Груз. ЦИК пропущена фамилия члена ЦИК Грузии т. **Акакия Татаришвили.**

— В № 1439 «З. В.» в заметку «Арест растратчика» вкралась неточность. Фельдштейн, растративший 2.050 р.,—не агент Совторгфлота, а технический руководитель пассажирского отдела Совторгфлота.

— В статье т. Гусейнова, «Бюджет ЗСФСР» (З. В., № 1441), в третьем столбце, пятом абзаце сверху по вине типографии вкралась досадная ошибка: в перечислении ассигнований на различные нужды ЗСФСР напечатано — «на **ирригацию — 35 мил. руб.**». Следует читать: «**на ирригацию 1.350 тыс. рублей**».

ЧАША ПРОМЫШЛЕННОСТЬ

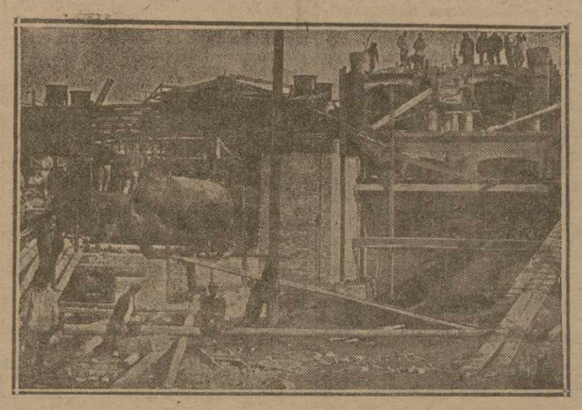

Баку. Новый трубчатый бензино-керосиновый завод «Бакуни».

Всегрузинское культсовещание профсоюзов

Вечером 4 апреля в Центральном рабочем клубе открылось всегрузинское культсовещание профсоюзов.

Цель совещания — выяснить все недостатки и недочеты клубной работы и наметить будущий план работы.

С докладом о клубной работе выступил т. Чеидзе (зав. культотделом Совпрофа). Докладчик отметил, что в связи с ростом культурных запросов и развитием профсоюзных масс рабочие клубы в Грузии в настоящее время имеют сравнительно большие достижения. Но попутно с быстрым развитием организации клубов отмечены некоторые существенные дефекты, которые необходимо в самом непродолжительном времени ликвидировать. К основным дефектам относится трафаретность планов клубной работы, неприспособленность клубных помещений к массовой работе, формальное отношение правлений союзов и УПБ, ограниченность рамок самодеятельности и отсутствие подготовленных клубных работников. Для искоренения этих недостатков необходимо прежде всего предоставить клубам соответствующее помещение, создать в клубах уют.

Вчера на утреннем заседании тов. Мхитаров сделал доклад о библиотечной работе. Вопрос приближения книги к массам должен беспрерывно приковывать внимание профсоюзных масс. Централизацию библиотек необходимо продолжить и расширить не только в тифлисском, но и в республиканском масштабе. Усиление и укрепление активной работы библиотек должно итти путем рекомендации книг читателям, причем эти рекомендации должны быть детально проработаны на совещаниях библиотекарей. В активной работе должны быть использованы кружки «Друзей библиотеки», а правления клубов должны следить за запросами членов кружка и вести политично-воспитательную работу среди них.

На вечернем заседании начались прения по докладам. Делегаты с'езда указывали, что культработа в уездах сильно хромает, как за отсутствием помещений, так и за отсутствием подготовленных работников.

С'езды профсоюзов Грузии

С'ЕЗД СОВТОРГСЛУЖАЩИХ.

Вчера днем с'езд союза совторгслужащих Грузии заслушал отчет о работе ЦП союза с 1 января 1926 г. по 1-ое марта с. г. Докладывал председатель ЦП т. Атоев.

— За 1926 г. число членов союза возросло до 23.909 чел. (на 9,4 проц.), но растет и безработица, достигаув к 1 января с. г. 18,1 проц. к общему числу членов союза (против 13,9 проц.). В виду низкой своей квалификации безработные слабо рассасываются по учреждениям.

Интенсивный рост народного хозяйства за последние годы дал возможность союзу улучшить экономическое положение служащих. За 1924-25 г. средняя зарплата члена союза увеличилась на 49,9 проц. В 1925-26 г. средняя зарплата по Тифлису выражалась уже в 84 р. 90 к.

В феврале 1926 г. союз предпринял обследование бюджета служащего члена союза. Обследование показало, что в общем приходе семьи зарплата занимает 80,3 проц., т. е. является основным источником дохода. 47,6 проц. всего расхода семьи служащего падает на питание; 17,2 проц. — на одежду; 10,1 проц. — на топливо и освещение; 5,5 проц. — на культпросветительные цели.

Степень охвата членов союза колдоговорами и тарифными соглашениями растет. К 1 января 1926 г. колдоговорами было охвачено 8.166 членов, к 15 февраля 1927 г.—уже 8,823 членов.

О переходе в союз печатников

По решению 6-го с'езда союза работпрос технические работники печати должны были быть переведены в союз рабочих полиграфического производства, литературные-же работники должны остаться в союзе работпрос. Но решение это должно быть еще утверждено ВЦСПС. Если это постановление будет проведено в жизнь, то из секции работников печати Грузии должны перейти в союз печатников до 450 чел. После их перевода в секции работников печати при работпросе останется всего до 150 чел.

В Высшем Эконом. Совете ЗСФСР

СОКРАЩЕНИЕ РАСХОДОВ.

Принят проект постановления о сокращении административно - хозяйственных расходов государственных органов, действующих на началах коммерческого расчета.

КАПИТАЛЫ УЧРЕЖДЕНИЙ.

Утвержден представленный народным комиссариатом финансов ЗСФСР проект постановления о капиталах учреждений, состоящих на государственном бюджете. Проект вносится на утверждение пленума Совета Народных Комиссаров ЗСФСР.

КЛАДЫ.

На утверждение президиума ЦИК ЗСФСР представляется проект постановления о порядке распоряжения кладами при их обнаружении.

РАСПРЕДЕЛЕНИЕ ПРИБЫЛЕЙ ГОССТРАХА.

Между республиками Закавказья распределен аванс из прибылей Госстраха за 1925-26 г. в размере 60.000 р. Из них Грузия получает 22.679 руб., Азербайджан—12.225 р., Армения — 9.831 руб. и правление Госстраха — 15.264 р. Суммы, причитающиеся республикам, переданы в распоряжение республиканских Совнаркомов.

ОСНОВНОЙ КАПИТАЛ ЗАКАВТОПРОМТОРГА.

ВЭС постановил не возражать против увеличения основного капитала Закавтопромторга до 1.500.000 руб. В виду того, что согласно постановлению ЦИК и СНК ССР уставы общества с основным капиталом свыше 1 мил. руб. утверждаются СТО СССР, Закавтопромторгу предложено войти с соответствующим ходатайством в СТО.

ОХРАНА ТРУДА.

Принят проект постановления о порядке составления оперативных планов по охране труда. Постановление вносится на утверждение пленума Совета Народных Комиссаров.

Искусство и предстоящее десятилетие Октября

В связи с желательностью художественного ознаменования десятилетия советской власти, а также в виду скверного материального положения художников, Совет Народных Комиссаров постановил отпустить 175.000 рублей на заказы и закупки произведений живописи, скульптуры и графики. И этой суммы 50.000 руб. отпущено гос. Третьяковской галлереи на пополнение ее собраний; 25.000 р. отпущено Советом Народных Комиссаров УССР, ЗСФСР, БССР, УЗБССР и ТССР на предмет оказания материальной поддержки художникам соответствующих республик; наконец, 10.000 руб. предназначены на закупку и заказ художественных произведений с помощью специально на то уполномоченных комиссий в Москве. При этом найдено целесообразным привлечение и молодых художников.

В состав закупочной комиссии вошли следующие лица: управ. делами СНК Горбунов, Грабарь, Новицкий, Коган, Эфрос, Тугендхольд. Комиссией решено приобрести только **высокохудожественные произведения:** произведения тематически подходящие, но не отвечающие этому требованию, приобретению не подлежат. Кроме того, комиссия постановила уделить часть средств и на приобретение произведений художников и скульпторов **союзных республик** в целях пополнения ими центральных музеев Москвы и Ленинграда.

Последнее постановление имеет тем большее значение, что творчество **национальных художников** до сих пор почти не представлено в музеях столицы СССР.

Комиссия уже приступила к составлению списка наиболее выдающихся художников союзных республик и, вместе с тем, обращается к ним с предложением направить в Москву (Пречистенка, 21, П. П. Гончаруку) фотографические снимки с лучшихся у них произведений, тематически связанных с десятилетием Октябрьской революции.

***

К Октябрьским торжествам 1927 г. Академия художественных наук, в лице своего **отдела по изучению национальных искусств, подготовляет** большую выставку **«Искусство народностей СССР».** Выставка эта имеет целью выявить картину современного состояния различных сторон художественной культуры союзных республик. На выставке будут представлены: художественная промышленность и кустарное дело СССР, индивидуальное творчество национальных художников, художественная школа, музыкальное дело, оформление национальных театров, национальные кино-фильмы, искусство книги и плаката и т. д.

Нечего говорить о том, какой громадный культурный и общественный интерес представит этот показ национальных искусств в столице СССР и какую роль он сможет сыграть в деле взаимного культурного сближения отдельных народностей нашего многоплеменного Союза.

В частности, устроители выставки с интересом ждут произведений художников Грузии, Армении, Азербайджана, столь мало известных в центре.

Выставка состоится осенью 1927 года и, таким образом, займет немалое место в ряду других мероприятий, долженствующих ознаменовать торжественное празднование года, освободившего народы б. императорской России.

Я. Т.

Товары для закавказской кооперации

С 1 марта, согласно постановления СТО СССР, Центросоюз принимает в свое ведение торговый аппарат Чаеуправления. Заксоюз поднял перед Центросоюзом вопрос о передаче снабжения Закавказья чаем Заксоюзу.

Пока новая система снабжения ЗСФСР чаем еще не выработана.

Несомненно, передача Центросоюзу чайного дела увеличит нагрузку кооперации; поэтому сомасштабное требование Заксоюза на чай увеличено до 45.000 клгр. для азербайджанской кооперации, до 17.000 клгр. для Грузии с Абхазией и до 6.000 клгр. для Армении и Нахичиванфака.

РИС.

Заксоюз закупил на Бакинской ярмарке 30.000 п. риса (18 с пол. вагонов—для Азербайджана; 11 с пол. ваг.—для Грузии и Армении). Кроме того, Центросоюз из своей заготовки выделил для Закавказья—9.880 пуд. риса (5.880 пуд. для Азербайджана; остальное—для Грузии и Армении).

ОВОЩИ.

Последняя сессия совета Заксоюза выразила пожелание, чтобы Заксоюз озаботился заготовкой овощей для снабжения городской рабочей кооперации ЗСФСР.

Заксоюз командировал сотрудников в районы Гори, Кутаиси и пр. для установления связи с местными кооперативными организациями. С началом сезона Заксоюз приступит к заготовке овощей.

Труд и здоровье торговых служащих

Одной из основных задач нашей государственности является поднятие производительности труда. Какой бы путь мы ни избрали для разрешения этой задачи, механизацию-ли производства, рационализацию-ли управления или научную организацию труда, мы ни на минуту не должны забывать, что в центре всякого хозяйственного процесса всегда стоит живая человеческая личность, сам трудящийся. Человеческая личность, ее интересы и здоровье, — вот тот фактор, который не учитывается в буржуазно - капиталистических странах, когда идет речь о повышении производительности труда и который стоит в центре внимания у нас в советском государстве.

Если капитализм руководится девизом: «максимум производительности при минимальной стоимости работы», то нашим лозунгом, лозунгом рабоче - крестьянского государства, является: «максимум производительности при максимуме сбережения здоровья трудящихся».

Советское государство, как власть трудящихся, озабочено созданием здоровых условий труда. Для этого требуется знание условий труда и его вредностей, изучение личности трудящегося и влияния на него профессиональной обстановки.

Еще в дореволюционное время делались попытки к выяснению влияния труда на здоровье. Мы имеем классические работы русских ученых: проф. Эрисмана, врачей: Погожева, Дементьева и Скибневского. Что касается, в частности, влияния труда на здоровье торговых служащих, в этой области мы имеем обследования д-ра Листова и известного профессионального деятеля Гудвана.

Согласно этим обследованиям, заболеваемость московских, одесских и петербургских приказчиков 1898—1908 г.г. выражается в следующих цифрах: 64—73 проц. ревматизма, 60—70 проц. болезней пищеварительных органов, 35—40 проц. нервных болезней, 22—26 проц. болезней органов дыхания.

Обследования д-ра Листова и Гудвана, будучи проведены анкетным методом, страдают суб'ективностью, неточностью и малой достоверностью и, следовательно, представляют только исторический интерес.

Совершенно иную научную ценность представляет московское обследование 1924 года, охватившее 500 человек торговых служащих. Обследованию подверглись такие профессии, как: гастрономы, мануфактуристы, бакалейщики, продавцы готового платья, обуви. Результаты московского обследования, находясь в резком противоречии с приведенными дореволюционными цифрами, вполне согласуются с теми данными, которые получены нами при обследовании 105 торговых служащих военно - потребительского общества «Всеф» в минувшем 1926 г.

Наше обследование, предпринятое по предложению ЦП союза совторгслужащих, имело целью определить санитарно - гигиенические условия работы торговых служащих, а также выяснить состояние их здоровья. Нами обследованы мануфактуристы, гастрономы, бакалейщики, посудники и конторские работники. Сопоставление результатов нашего и московского обследований дает возможность сделать вывод как об общих условиях работы торгового служащего, так и о разнице в условиях работы московского и тифлисского работников прилавка.

Основными вопросами московского и нашего обследования были: обеденный перерыв, кубатура, вентиляция и освещение магазинов, нагрузка продавца, состояние здоровья торгового служащего в связи с его профессией, оборудование магазинов.

Обеденным перерывом у нас из 105 обследованных пользуются только трое, в то время как в Москве перерыв обязателен для всех. Кубатура, т. е. кубическое содержание воздуха в данном помещении, во всех обследованных нами торговых предприятиях в общем соответствует норме, т. е. составляет 20—25 куб. метров на 1 чел., если принять в расчет только обслуживающих магазин продавцов. Однако, ввиду того, что количество находящихся в магазине в каждый данный момент покупателей обычно в 3—5 раз превышает число работающих продавцов, приходится ввести поправку и считать соответствующим норме только одну треть предприятий, т. е. 33 проц., в то время как в Москве лишь 25 проц. обследованных магазинов соответствует норме (с поправкой на наличие покупателей). Вентиляция искусственная, как у нас, так и в Москве, отсутствует. Освещение у нас в 80 проц. обследованных предприятий соответствует норме, т. е. световая поверхность окон составляет 16 проц. площади пола.

Но если внести поправку на так называемые «выставки», которые отнимают много света, тогда соответствующим норме придется признать 60 проц. магазинов, в то время как в Москве даже без этой поправки лишь 30 проц. предприятий соответствует норме.

Нагрузка продавца как у нас, так и в Москве неравномерна: часы наибольшего утомления (последние часы рабочего дня) являются вместе с тем часами наибольшей нагрузки, чего не наблюдается ни в одной профессии и что зависит от того, что приливы покупателей носит случайный, стихийный характер.

Что касается состояния здоровья торговых служащих в связи с их профессией, то с одной стороны, тех больших цифр ревматизма, болезней пищеварительного тракта и органов дыхания, которые приводятся дореволюционными обследованиями, нами не отмечается; с другой стороны, нами обнаружен, вопреки мнению Лемана, определенный процент заболеваний, несомненно связанных с профессией продавца.

В московском обследовании указывается на 80 проц. болезней нервной системы продавцов готового платья, 4 проц. желудочно - кишечных заболеваний и значительный процент (точно не указан) хирургических заболеваний.

В нашем обследовании отмечаются: 14 проц. профессионального травматизма в виде рубцов на левой кисти у гастрономов и бакалейщиков, 12 процентов хирургических заболеваний в виде грыжи, плоской стопы и расширения вен на ногах, а также 15 проц. ревматизма и 5 проц. желудочно-кишечных заболеваний.

Что касается последнего вопроса нашего обследования, оборудования магазинов, в этом отношении как в Москве, так и у нас нет заметных отступлений от нормы, поскольку речь идет о вышине и ширине прилавка, а также о расстоянии между прилавком и полками. Поскольку-же оборудование магазина должно способствовать не только работе продавца, но и содействовать его отдыху, в этом отношении как в Москве, так и у нас дело обстоит неблагополучно, ибо нет комнат для отдыха и сидения для продавцов. Особенно важным недостатком оборудования наших магазинов является отсутствие сидения для продавца. Бесспорно, продавец должен сидеть, если свободен от работы. Московское обследование установило, что в течение дня у некоторых групп продавцов от 10 проц. до 30 проц. времени оказывается свободным. С другой стороны, наукой установлено, что при стоянии тратится на 8 проц. больше энергии, чем при сидении. Сопоставление этих двух фактов диктует необходимость введения сидения для продавцов.

Из нашего обследования вытекает ряд выводов и практических мероприятий; необходимо установить в торговых предприятиях обеденный перерыв длительностью от получаса до часа; более длительный перерыв удлиняет рабочий день и противоречит требованиям физиологии труда; следует увеличить количество работающих продавцов в часы наибольшей нагрузки и уменьшить в часы слабой работы; необходимо снабдить магазины рациональной вентиляцией; для лучшего использования обеденного перерыва необходимо выделить в магазинах специальную комнату для отдыха, что особенно нужно иметь в виду при открытии новых магазинов; необходимо ввести сидение для продавца, которым он мог бы воспользоваться в свободное от работы время.

Все перечисленные мероприятия, несомненно, в значительной степени оздоровят труд наших работников прилавка.

Д-р ЗУНТУРИДИ.

Курдский алфавит

«Чтобы люди не говорили, что курды некультурны по природе своей; чтобы люди не говорили, что курды не делают любовь целью своей жизни»,—так об'яснял в конце XVI в. курдский поэт Ахмед Хани во вступлении к своему замечательному стихотворному роману свое желание изложить историю любви Мама к прекрасной Зин на курдском языке, а не на одном из тех языков, которые сделали бы его произведение доступным для всего мира (в его, конечно, миросприятии)—персидском или арабском. В XVI в. Ахмед Хани отдавал себе ясный отчет в том, какое значение имело бы создание литературы на курдском языке, и тот вклад, который был сделан Ахмедом Хани, одно из самых замечательных литературных произведений, написанных на курдском языке, был так велик, так художественно целостен, так прекрасен по замыслу и так прелестен по форме, что поистине одного этого творения было бы достаточно, чтобы желание Ахмеда Хани, выраженное в приведенном эпиграфе, исполнилось, если бы... если бы «люди» читали творение Ахмеда Хани.

Всем известно, что желание Ахмеда Хани не исполнилось потому ли, что подлинные курдские рукописи этого романа необычайно редки и что единственный, сколько нам известно, экземпляр, попавший в руки европейских ученых, исчез бесследно, или потому, что, как рассказывают курды, якобы напечатанное во времена Абдул-Гамида в Стамбуле издание этого романа было уничтожено султанским правительством (в целях прямо противоположных задаче Ахмеда Хани, в целях подавления зарождавшегося курдского национального самосознания), или же потому, что имеющиеся в научной литературе сведения об этом романе и записи устных народных версий его затеряны в изданиях, мало доступных широким кругам, тем «людям», о которых думал Ахмед Хани.

Творение это настолько интересно, и все те, кто знают курдов, как диких разбойников, неукротимых храбрецов, чуждых цивилизации, чуждых чувства законности, чуждых всякой культурности, так далеки от возможности предположения, что в этой «дикой» курдской среде триста лет тому назад могла быть создана на их родном языке романтическая поэма,—что ознакомление читателей хотя бы с содержанием этого романа могло бы представить некоторый интерес. Может быть, это следовало бы сделать хотя бы для того, чтобы исполнить долг перед Ахмедом Хани.

Но сейчас хочется остановиться на другом—на самой цели, побудившей Ахмед Хани писать по курдски. Известно, что желание Ахмеда Хани не исполнилось и в другом отношении: литературы на курдском языке нет, несмотря на то, что за шестьсот лет до него уже писались поэтические произведения на этом языке, и несмотря на то, что и после Ахмеда Хани были поэты, писавшие по курдски.

Едва ли не главной причиной слабого развития курдской письменности было то, что не все курды смотрели глазами Ахмеда Хани, и многие из них, внеся свой вклад в искусство других народов и литературу на других языках, затерялись в блестящей среде иноплеменных поэтов и художников.

А тем, кому известна курдская народная поэзия, кому знакома курдская сказка, кто хоть раз слышал курдскую песню, равно близкую душе курдов и их извечных соседей-армян, певших курдские песни даже в те периоды острой взаимной вражды, когда, казалось бы, должен был наступить полный духовный разрыв,—всем тем, кому хоть немного знаком яркий образный язык курдской сказки и девственный, даже в чувственности, язык курдской любовной песни, должно быть понятно, как много нового, свежего, яркого, могут внести в сокровищницу восточной поэзии курды, если им будет облегчено пользование письмом и если они будут приобщены к тому первейшему элементу внешней культурности, который называется письменностью.

Но в гражданственности, в повседневной жизни было и другое препятствие,— скорее технического характера,—которое мешало развитию курдской письменности: отсутствие вполне подходящего алфавита и в то же время го — арабского алфавита, устранявшего острую потребность в создании нового письма и в то же время во многом неудобного, во всяком случае, недостаточного для передачи на письме курдской речи. Лишь в начале нашего века был введен в арабский алфавит ряд знаков, необходимых для курдского языка, и этим шрифтом печатались после младотурецкого переворота курдские газеты в Стамбуле.

На практике, однако, это новововведение не устранило затруднений для возникновения и развития грамотности, а тем более письменности, у курдов. К тем неудобствам арабского алфавита, которые заставляют отказаться от него даже народы, столетиями пользовавшиеся этим письмом, тут в применении к передаче курдской речи прибавляется ряд еще особых неудобств и препятствий, которые заставляют отказаться от арабского алфавита, использование которого для создания письменности до сих пор бесписменного народа было бы тем более неосновательно в переживаемый момент, когда обладающие богатой литературой народы, в течение долгих столетий пользовавшиеся арабским письмом, предпочитают теперь отказаться от него, так или иначе приспосабливая для своих потребностей латинский алфавит.

Попытки использовать для курдского языка армянский алфавит, делавшиеся уже давно и запечатленные не только отдельными небольшими записями, но и такими обширными опытами, как два различных издания евангелия на курдском языке, не могли, разумеется, привести ни к какому реальному результату.

Это обстоятельство и неко

Сним. фот. «З. В.».

Малый зал клуба им. Нариманова.

Бетховенские дни

◆◆ **Симфонический концерт Гос. консерватории** с 9-й симфонией Бетховена в программе явился торжественным завершением бетховенской недели. Ряд концертов, организованных по плану бетховенской комиссии в Грузии и охвативших все виды творчества великого музыканта, ряд статей во всех органах печати — все это придало бетховенской неделе в Тифлисе большую полноту.

Отчетный концерт носил праздничный характер. Зал гос. оперы переполнен, в ложах — члены правительства. На сцене, расширенной до первых рядов партера и декорированной изображениями Бетховена, оркестр гос. консерватории, доведенный до 75 человек. К началу 9-й симфонии в глубине сцены амфитеатром располагается соединенный хор гос. консерватории и гос. оперы. Сотни две исполнителей с нар. арт. Ив. Палиашвили во главе. Получается та импозантная картина «массового действа», которая так захватывает в бетховенской Девятой.

Концерт начинается со стройного и отчетливого исполнения увертюры к «Фиделио» («Леонора» № 3). Проф. гос. консерватории А. Д. Вирсаладзе сыграла ф.-п. 5-й концерт. Если толкование этого лучшего бетховенского концерта предыдущая его исполнительница проф. Тер-Степанова выдерживает в строгих академических рамках школы Пабста, то проф. Вирсаладзе (школы А. Н. Есиповой) вводит в академические рамки и моменты свободной эмоциональной выразительности, не лишенной романтической окраски. Есиповская школа сказалась и в отличном ф.-п. стиле пианистки, в ее мягком туше и детальной пальцевой технике.

Девятая симфония явилась кульминационным пунктом всех бетховенских торжеств. Ее исполнение впервые в Тифлисе само по себе является праздничным событием в истории музыкального Тифлиса. Только месяцам труда, одушевленного горячей энергией и преданностью идее, какой положили Ив. П. Палиашвили и руководимая им молодая рать консерваторского оркестра и соединенные хоры гос. оперы и гос. консерватории на преодоление невыразимых трудностей бетховенской партитуры, обязаны мы тем, что нам не придется ждать новой бетховенской юбилейной даты, чтобы прослушать величайшее творение музыки. Перед фактом такой инициативы гос. консерватории должны были бы отступить всякие возможные замечания. Но даже взыскательный судья должен был бы признать, что грандиозная партитура была исполнена без зацепки; что в бурной стремительности 1-й части и в капризной ритмике скерцо И. Палиашвили вел оркестр смелой и твердой рукой; что первое появление темы радости в величавом унисоне оставило сильное впечатление мягким пением группы виолончелей и контрабасов; что хоры звучали уверенно и одушевленно, с редкой полнотой (120 голосов); что в финале всей массой достигнуты совершенно органная звучность и большой под'ем. Какие трудности представляются партитурой к вокальному квартету (исполнители: Гильберт, Макашвили, Кумсиашвили, Карцивадзе) видно хотя бы из того, что в былое время в петербургском исполнении Девятой вокальные партии исполнялись Черкасской, Алчевским, в московском (у Кусевицкого)—Неждановой, Збруевой, Собиновым и Петровым. Впечатление от финала получилось грандиозное, заставившее вспомнить слова А. В. Луначарского, что музыка Бетховена, «облаяная огромной очистительной силой, настраивает на высший лад». Текст симфонии исполнялся в грузинском переводе. После финала И. Палиашвили и всем исполнителям была устроена горячая овация.

Жаль, если такой огромный и продуктивный труд ограничится одним исполнением; Девятая для полного охвата ее значительности требует неоднократного ее прослушания, и было бы желательно, чтобы консерватория получила возможность ознакомить с этим крупнейшим вкладом в бетховенские торжества широкую рабочую аудиторию. Какое еще классическое музыкальное произведение по своей огромной одушевляющей силе может быть ценнее для рабочей аудитории!

По поводу невольной ошибки, вкравшейся в предварительную заметку о 9-й симфонии в «Заре Востока» (что симфония исполняется соединенными оркестрами гос. оперы и гос. консерватории) и исправленной заявлением с эстрады перед началом концерта, что исполнителем симфонии является один консерваторский оркестр, следует указать, что ошибка эта обязана нелепой редакции программы, где сказано: «Оркестр 75 человек, хор 120 человек (гос. консерватории и гос. оперы)», при чем нигде оркестр, как оркестр гос. консерватории, не был указан.

Анте.

◆◆ **Бетховенский вечер Верийского музтехникума.** В программе этого вечера, состоявшегося позавчера, «Крейцерова соната» (A moll), скрипичный концерт D dur, фортеп. соната cis moll и виолончельная соната A dur. В основу выступившими в этот вечер был положен тот большой идейный труд, которым единственно и можно было почтить память великого творца музыкальной культуры человечества. В «Крейцеровой сонате» безукоризненный ансамбль—Е. И. Полторацкая (фортеп.) и Д. Б. Гроссман (скрипка). Строго, академически выдержанно исполнил А. П. Сваниадзе cis-moll — сонату, с ясной отчетливой технической стороной. А dur—виолончельная соната—с молодой легкостью быстрых темпов—исполнена была Н. С. Цатуровой (фортеп.) и К. Н. Джанумовым (виолонч.). Особенного внимания заслуживает исполнение скрипичного концерта Д. Гроссманом. Стильная ровность, безупречная чистота, серьезное толкование, согретое искренним чувством. Нужно признать каденцию Д. Гроссмана особенно счастливо скомпанованной, и этим можно оправдать дерзновенное побуждение проникнуться духом и написать к лучшему творению Бетховена эту каденцию. Удачный во всех отношениях вечер. Переполнившая зал публика тепло принимала исполнителей.

К—лями.

Искусство

ХРОНИКА ИСКУССТВ.

◆◆ **Юбилей института истории искусств.** В конце апреля исполняется 25-летний юбилей ленинградского института истории искусств. Отдел искусства наркомпроса Грузии получил от юбиляра приглашение принять участие в торжестве. Отдел искусства послал в ответ следующую телеграмму: «Главискусство наркомпроса Грузии приветствует славную 25-летнюю годовщину института. Желам плодотворной работы в деле марксистской систематизации проблем — художественной и культурной».

◆◆ **Юбилей В. Л. Дурова.** В Москве 11 апреля состоится юбилейное чествование Вл. Л. Дурова по поводу его пятидесятилетней артистической и научной деятельности. Организована юбилейная комиссия под почетным председательством наркома по просвещению А. В. Луначарского и председателя ЦК рабиса Ю. М. Славинского. В юбилейную комиссию, насчитывающую 84 чел., от **Тифлиса** входят: нарком т. Канделаки, проф. Л. Анфимов, д-р Зунтуриди и братья Танти.

Шахматы

ВСЕСОЮЗНЫЙ ТУРНИР ПРОФСОЮЗОВ ЗАКОНЧЕН.

В московском чемпионат - турнире **1 место и звание чемпиона профсоюзов СССР завоевал маэстро Ильин-Женевский** + 8½ (из 11). На втором месте — Григорьев + 8, на третьем—Зубарев + 7, далее стали призеры: Каспарский, Рагозин и Тесленко по + 6 и Лесман + 5½.

В призеры филиального турнира групп вышли: **Юрьев + 7, Шумилин и Панов + 6½, Жилин + 6 и Гоглидзе + 5.**

Эти пять победителей финала вместе с семью победителями главного турнира составят в буд. году главный чемпионат - турнир профсоюзов СССР.

Представитель Тифлиса **Гоглидзе** имел все шансы на 1 место в финале групп, но, отклонив предложенную Юрьевым ничью и проиграв партию в выигрышном положении на грубом зевке ферзя, он после подобной же истории в партии с Шумилиным откатился на 5 место.

Турнир шел в тяжелых условиях —играли в день по 2 партии в течение 9-ти часов. Участь многих партий решена была зевками.

Санитарный транспорт на самолетах

Президиум Красн. Креста Грузии решил организовать военно - санитарный транспорт на самолетах. В фонд военно-воздушно - санитарного транспорта ЦК Красного Креста Грузии отпустил 2.000 руб. Остальные необходимые деньги для приобретения самолетов предполагается собрать путем пожертвований. Для организации кампании по сбору пожертвований при Красном Кресте организована специальная комиссия, в которую входят представители СПОГ, ЛКСМ и ОРК.

Стрелковые соревнования

10 сего апреля, с 9 часов утра, на площадь бывшего военного собора назначены стрелковые соревнования из малокалиберных ружей.

Соревнования будут произведены командами и индивидуально. Все организации, выставляющие своих стрелков, обязаны в субботу, 9 апреля, к 12 часам дня выслать в помещение высшего совета физической культуры Грузии своих представителей со списками лиц, принимающих участие в соревнованиях.

После этого срока запись на участие в соревнованиях прекращается.

В ВСФК ГРУЗИИ.

7 апреля созывается первый пленум научно - технического комитета высшего совета физкультуры при Груз. ЦИК.

После первого заседания пленум будет разделен на секции: программно - методическую, врачебно-контрольную и спортивную.

Крушение поезда

4 апреля маршрутный поезд при входе на ст. Шорапань потерпел крушение. Поезд принимался на 3-й путь. Во время входа поезда у одной цистерны упала тормозная тяга, зацепилась за тяги стрелки и поломала стрелочные переводы. Цистерны пошли в разрез стрелки. С рельс сошло 9 цистерн.

К старым правдистам

5 мая исполняется 15 лет со времени выхода первого номера «Правды». Кроме расширенного номера газеты, редакция приурочивает к этому дню выпуск специального иллюстрированного приложения.

Желательно широкое освещение работы «Правды» периода 1912—14 г.г., а также 1917 г. и дальнейшего в статьях, очерках, воспоминаниях, воспроизведение в указанных изданиях фототографий работников «Правды» и пр.

Просьба о присылке такого рода материала к следующим старым правдистам: Алексину В. Е., Анне Никифоровне, Бадаеву А. Е., Батурину Н. Н., Будаеву Павлу, Бурову Я., Василевскому В. Н., Гастеву, Гертик Артему, Гертик Д. А., Егоровой Жене, Иванову Борису, Ионову В., Квирингу, Киселеву А., Комаровскому (Данскому), Короткову (Никодиму), Крыленко Н. В., Куделли П. Ф., Леонтьеву Алексею, Леонтьевой Фросе, Малышеву С. В., Михайлову Л. М. (Политикусу), Молотову, Муранову М. К., Новскому В. И., Николаевой Клавдии, Новоселову, Одинцову Я., Ольминскому М. А., Петровскому Г. И., Подвойскому Н. И., Полетаеву, Приходько В. А., Раскольникову, Розмирович Е. Ф., Савельевой А. В., Савельеву М. А., Самойлову Ф. Н., Сейфер Насте, Скрыпнику, Смирнову Н. И., Соловьеву В. И., Сталь Л., Старк Леониду, Струмилину, Тенсу, Угланову Н. А., Флеровскому, Чернышевой Ольге, Шведчикову К. М., Шигаревскому Ал., Шидловскому Г., Шмидт В., Шотману А. В., Элнаве, Юреневу и др.

Просьба к указанным товарищам побудить к присылке материалов и других старых правдистов, которые не перечислены выше.

Провинциальные газеты просим перепечатать настоящее обращение.

СУД

КАК БЫЛИ ОГРАБЛЕНЫ АРОБЩИКИ.

В ноябре прошлого года 11 крестьян Сагареджиского района продали в Тифлисе дрова и, закупив различные товары для своих нужд, ехали на арбах к себе домой. Только что спустились с холма за ст. Вазиани в Самгорскую долину, как неожиданно выскочили из-за бугра 4 вооруженных и один из них приказал:

— Стойте...

Остановились все, за исключением Шакро Бежиташвили, который крикнул своим землякам:

— Чего вы струсили? Следуйте за мной! — и Шакро бросился было на нападавших, но те его схватили, оттащили в сторону, связали. Остальным приказали лечь на землю лицом вниз, закрыли их буркамы, предупредили, что, как только они попытаются приподняться, будут расстреляны на месте.

Около часа крестьяне лежали в таком положении распластанными на земле. Грабители обшарили все арбы, забрали все мало-мальски ценное, а затем обчистили карманы самих крестьян.

В это время из-за противоположного холма со стороны Сагареджо показалось 6 арб. Их также ограбили.

Не успели грабители собрать в одно место награбленное, как со стороны Тифлиса показались еще 4 арестянина. Через несколько минут на земле лежало уже 20 ограбленных крестьян и один Шакро Бежиташвили в стороне, под «охраной».

Грабители распорядились:

— Если только вы посмеете хотя бы единым словом обмолвиться кому бы то ни было о случившемся, то перестреляем вас всех с семьями.

Но крестьяне сейчас же сообщили сартальской милиции о случившемся.

По указанию крестьян были задержаны марткобские пастухи Эпиташвили, Беруашвили и Папалашвили. На днях они предстанут перед Областным судом.

«ЛЬВИНАЯ КОМПАНИЯ».

Приговор Областного суда по делу о бесхозяйственности и растрате крупной суммы в табачной фабрике товарищества «Лев» Верховным судом были отменен в части, касающейся присужденного к 7-ми годам лишения свободы бывш. заведующего этой фабрики Тер-Иоаннесяна.

Дело это вновь было рассмотрено в Областном суде. Суд признал виновным Тер-Иоаннесяна в бесхозяйственности, в растрате и присвоении 660 руб. и совершении подлогов. Обвинение в присвоении 79 пуд. табаку отпало.

Благодаря на редкость неряшливому, плохому ведению бухгалтерии товарищества «Лев», до сих пор не удалось установить, куда делись эти 79 пуд. табаку.

Суд приговорил Тер-Иоаннесяна к лишению свободы на 1 год и 6 мес. Так как Тер-Иоаннесян уже отбыл этот срок, суд его освободил.

«КУПЕЦ» НАБАХТЯН.

Никогда в жизни Набахтян не торговал. А тут пришлось. Он поступил на должность заведующего лотка № 1 отделения Сахаротреста. Семь месяцев в 1925 году Набахтян продавал сахар: кому — за деньги, кому — в кредит. Иногда записывал долг, иногда забывал об этом. Когда просил он своих дебиторов вернуть долг, те проявляли упрямое нежелание исполнять его просьбы.

В результате, когда подсчитали, оказалось: не достает 4.292 руб.

— Признаете себя виновным? — задали Набахтяну вопрос.

— Ну, как же не признать! Какой же из меня торговец! Брали у меня в кредит, просил вернуть — не давали, а мне так то совестно было приставать...

Следствие по этому делу закончено и оно направлено в областной суд для разбора.

«БАЯТИ».

После допроса нескольких свидетелей по делу об убийстве Алексеем Малакянцем Андроника Мхитарова увеличивается интерес к тому, «что скажет» один из свидетелей — Кобахидзе, в доме у которого когда-то жил Мхитаров:

— Вы не упрожали Мхитарову убийством?

— Нет, никогда.

Устраивается очная ставка. Мать убитого уличает Кобахидзе в том, что он несколько раз при всех клялся убийством отомстить Мхитарову, который, в свою очередь, частенько говорил, что если он будет убит, то рукой Кобахидзе.

Допрос еще нескольких свидетелей выясняет, что «рассказ» Кобахидзе о том, как он провел вечер в день убийства, не соответствует действительности, и что он в момент убийства Мхитарова был на улице недалеко и что он является подстрекателем.

Прокурор т. Кикабидзе возбуждает ходатайство о привлечении Кобахидзе к ответственности за подстрекательство.

Суд удовлетворяет ходатайство и отдает распоряжение заключить Кобахидзе под стражу.

Дело направлено на доследование для пред'явления обвинения Кобахидзе.

СУДЕБНАЯ ХРОНИКА.

◆◆ **Как был обокраден «Самтруд».** Приговоренный Областным судом Восточной Грузии по делу о растрате в «Самтруде» свыше 7.000 руб. Курдованидзе подал кассационную жалобу в Верховный суд Грузии. Курдованидзе был приговорен к 8 годам лишения свободы, а другой участник растраты — Елиберидзе — к 10 годам. Кассация будет слушаться 9 апреля.

◆◆ **Растрата в «молоканском кооперативе».** Закончено следствие по делу быв. правления «молоканского кооператива» З. Тандилашвили, обвиняемого в растрате 1.620 руб.

◆◆ **Крупная растрата в Цекавшири.** Вчера в Областном суде Восточной Грузии под председательством т. Тенейшвили началось слушанием дело быв. старшего экспедитора Цекавшири Давида Лордкипанидзе, обвиняемого в растрате и присвоении свыше 8.000 руб. Обвиняет пом. прокурора Кавтарадзе. Защищают Гвамачава и Дидебулидзе.

Декреты и постановления

ПОСТАНОВЛЕНИЕ № 12 СОВЕТА НАРОДНЫХ КОМИССАРОВ ЗСФСР.

О сокращении административно-хозяйственных расходов государственных органов, действующих на началах коммерческого (хозяйственного) расчета, и акционерных обществ (паевых товариществ) с преобладающим участием государственного капитала.

Совет Народных Комиссаров ЗСФСР постановляет:

1. Обязать руководителей государственных органов федеративного, республиканского и местного значения, действующих на началах коммерческого (хозяйственного) расчета, а равно руководящие органы акционерных обществ (паевых товариществ) с преобладающим участием государственного капитала, подлежащих регистрации в народном комиссариате торговли ЗСФСР и в управлениях его уполномоченных в республиках, входящих в ЗСФСР, провести немедленно сокращение административно-хозяйственных расходов не менее, чем на 15 проц. против фактически произведенных в 1925-1926 операционном году расходов, с учетом об'ема работ по планам на 1926-1927 год.

2. Снижение административно-хозяйственных расходов должно быть произведено, в первую очередь, за счет:

а) упрощения структуры управленческого аппарата;

б) сокращения штатов, на основе улучшения структуры аппарата, системы и методов работы и, в связи с этим, сокращения фонда заработной платы, однако, без снижения существующих ставок заработной платы;

в) реального сокращения расходов на содержание и обслуживание помещений управленческих органов и приведения размеров помещений в соответствие с установленными нормами;

г) максимального сокращения числа командировок и строгого соблюдения правил по оплате командировок;

д) сокращения до минимума количества представительств с сохранением таковых лишь в случаях действительной необходимости;

е) ликвидации мелких собственных гаражей и пользования по преимуществу средствами массового передвижения;

ж) сокращения расходов, связанных с созывом совещаний и обслуживанием таковых;

з) полного отказа от всяких расходов, не связанных с непосредственными задачами предприятия.

3. Обязать ВСНХ республик, входящих в ЗСФСР, к 1-му мая 1927 года представить в ЭКОСО соответствующих республик доклад о произведенном сокращении расходов подведомственных им предприятий на 1926-27 операционный год.

4. Поручить НК РКИ ЗСФСР и республик, входящих в ЗСФСР, произвести проверку реальности сокращения расходов, проводимого хозорганами в порядке настоящего постановления.

5. Обязать НК РКИ республик, входящих в ЗСФСР, представить к 1-му мая 1927 года в ЭКОСО соответствующей республики содоклад по докладу ВСНХ, указанному в ст. 3 настоящего постановления, и доклад о произведенном сокращении расходов предприятий, не подведомственных ВСНХ республик, входящих в ЗСФСР.

6. Обязать НК РКИ ЗСФСР представить к 15 мая 1927 года доклад о произведенном сокращении административно-хозяйственных расходов предприятий федеративного значения и о результатах произведенного сокращения названных расходов предприятий республиканского и местного значения.

Зам. председателя Совета Народных Комиссаров ЗСФСР С. ЛУКАШИН.

Управляющий делами Совета Народных Комиссаров ЗСФСР СОКОЛОВСКИЙ.

31 марта 1927 г.
Тифлис-дворец.

ОБЛИГАЦИЯ ГОСЗАЙМА 1927 г.

в премию подписчикам „Зари Востока".

Рабочие, служащие и прочие граждане, коллективно подписавшиеся на срок от 1-го мая и до конца текущего года на газету „Заря Востока", при непосредственном обращении в Главную Контору или в ее отделения за каждые 15 экземпляров подписки получают в премию одну пятирублевую облигацию выигрышного государственного займа 1927 года.

Льготные условия подписки: цена за 8 месяцев за один экземпляр 7 р. 50 к. Допускается рассрочка на 3 срока по 2 р. 50 к.

1 взнос при подписке
2 „ 1 июля
3 „ 1 сентября.

Первый тираж состоится 15 мая 1927 года.

Главные выигрыши
1 в 50.000 руб.
2 по 25.000 „
5 „ 10.000 „
10 „ 5.000 „
73 „ 1.000 „

№№ облигаций бронируются за подписчиками немедленно по поступлении подписки и указываются на подписных квитанциях и выигрыши на них поступают в пользу подписчиков.

Подписчики, внесшие сразу всю подписную плату, получают облигацию при подписке.

Лица, уполномоченные подписчиками на получение премиальных облигаций, должны быть снабжены удостоверениями от соответствующих организаций.

4087 0—5

Справочный отдел

ПАРТИЙНЫЙ ДЕНЬ.

(Извещения принимаются до 3 ч. дня).

◆◆ **В среду, в 2 часа дня,** в кабинете секретаря ЦК КП (б) Грузии тов. Кахиани состоится заседание кинокомиссии ЦК. Необходимо присутствие следующих товарищей: Берия, Сутырина, Асрибекова, Дудучава, Курулова, Д. Канделаки, Мачавариани, Арустанова и Шушания.

◆◆ **В среду, 6 апреля с. г.,** в 6 час. вечера, кабинете зав. АПО ЦК назначено совещание представителей ВУЗ. Порядок дня: 1) об оставленных при кафедре в РПИ и в Госуне (докл. тов. Смирнова и Канделаки); 2) результаты академической чистки (т. Талаквадзе); 3) о работе среди научных сотрудников. Необходимо присутствие след. тов.: Канделаки, Смирнова, Эркомайшвили, Талаквадзе, Сулаквелидзе, Медамариашвили, Асрибекова, Будылева, Захарова, Арутюнова и Ораегвелидзе (ЦК ЛКСМГ).

◆◆ **Первое занятие курсов секретарей, предоргкомиссий и агитпропорганизаторов производственных ячеек ТО КП (б) Грузии переносится на среду, 6 апреля,** в 6 час. вечера, в Доме работников просвещения (ул. Пурцеладзе, 3).

СЕГОДНЯ, 6 АПРЕЛЯ.

◆◆ **Совещание секретарей всех ячеек Горрайона** по вопросу о массовой работе — в 6 час. веч., в Горрайкоме.

◆◆ **Занятие груз. гр. делегатского собрания Ленрайона** — в 6 час. веч., в женуголке клуба им. Плеханова.

◆◆ **Совещание женоргов Ленрайона** —в 6 час. веч., в райкоме.

◆◆ **Женское делегатское собрание Арсрайона** — в 5½ час. веч., в ЦРК.

СЕГОДНЯ В ТЕАТРАХ.

Госопера, — «Лоэнгрин»; **Мюзик-Холл,** — «Молчание», «Двойник» и др.; **цирк** — 2 отделения и французская борьба.

СПРОС НА РАБОЧУЮ СИЛУ.

Биржа труда вызывает 2 домашних прислуг.

РАДИО.

Тифлисская 4-клв. радио - станция передает (на волне 830 метров) заседание 4-го Закавказского с'езда советов.

Юридический отдел

(ОТВЕТЫ ЧИТАТЕЛЯМ).

Телав, О—ву. По законодательству РСФСР, право нуждающегося нетрудоспособного супруга на получение содержания от другого супруга сохраняется и по прекращении брака, но не более одного года с момента прекращения брака, а право трудоспособного, но нуждающегося безработного супруга сохраняется по определению суда на срок не более 6 мес. с того же момента. По действующему законодательству СОР Грузии право нетрудоспособного и нуждающегося супруга на алименты (получение содержания) сроком не ограничено.

В четверг, 7 апреля, в годовщину смерти

Жанны Карловны Ваганян

будет отслужена панихида на ее могиле на Верийском кладбище. Начало панихиды в 1 час дня. 4215

Госопера — СЕГОДНЯ, 6 апреля, 10-й спектакль 3-го абонемента **ЛОЭНГРИН** с уч. Мазовецкой, Скибицкой, Кансбурга, Сандро Ичашвили, Шарашидзе, Карцивадзе. Дирижер И. Палиашвили. 4195 0—3

В четверг, 7 апреля, гастроль Дмитрия СМИРНОВА — ИСКАТЕЛИ ЖЕМЧУГА. В пятницу, 8 апреля, в последний раз **ДАКСИ**

Госконсерватория — СЕГОДНЯ КОНЦЕРТ **МИРЫ ЭЛИАВА** (А. С. Воль-Левицкой). Начало в 9 ч. веч. 4208 Билеты в канцел. консерватории.

ЦИРК — В среду, 6 апреля 1927 г., вечер особого назначения. **„ВЕЧЕР СМЕХА И ВЕСЕЛЬЯ"** Участвует вся труппа во главе с чемпионами смеха Бр. ТАНТИ. 1-е дебюты 3 ХЕФТ и СОЛОМЕИ. Продолжение чемпионата борьбы. В схватках 4 интересные пары: 1-я пара К. БУЛЬ—ГУРСКИЙ. 2-я пара решит. ДЕМОН—ШУЛЬЦ. 3-я решит. по вызову Яунзе ЯУНЗЕ — СКАРБЭ. 4-я пара ЖЕЛЕЗНЯК—БОРИСОВ. 2 оркестра музыки. Пропуска на сезонки недействит. под упр. засл. арт. БР. ТАНТИ Телеф. 16-67. 4214 Администратор-руководитель М. И. ТАДЭ

Батумская Районная Таможня сим об'являет, что в понедельник, 11 с. апреля, в 10 ч. утра, в аукционном зале ее начнутся **публичные торги** для продажи конфискованных контрабандных товаров по конфделам Батумской и подрайонных ей таможен. В продаже имеются шерстяные ткани, шелковые изделия, косметические предметы, трикотажные, кожевенные и др. товары по таможенной оценке на большую сумму. 4193 3—1 Батумская районная таможня.

ПРОДАЮТСЯ 4 ЛОШАДИ на числа выбракованных. Купить могут семьи кр-цев, безлошадные крестьяне и крестьянки. Справки ежедневно. Торги в субботу, 9-го апреля с. г., в 12 часов. Навтлуг. Дивизион броненоездов. 4217

МАТЕМАТИК дает уроки математики, физики и химии. Специальная подготовка в ВУЗ и другие учебн. заведения. Плехановский пр. 35. 4133 5—1

К экзам. в ВУЗ, техник. и аттест. зрел. готов. опытн. спец. —лекторы (с высш. образ.). Ул. К. Цеткин (б. Елизав.), № 37, кв. 4, ком. 14. Вид. 11—1 и 4—6 ч. 4186 2—2

ИНЖЕНЕР гот. по высшей матем. и всем предм. школ и техн. Вокзальн. 9. 4210 4—1

ПО СЛУЧАЮ ОТЪЕЗДА продается чулочная машина на ходу „Швейцарка", Герм. фир., 8-ой класс., длин. 35 сантим. Вид. с 10 ч.—6 ч. веч. Ул. Амо (б. Ксеневская), 12. Спр. Хаджиева. 4212

ТРЕСТ МЫЛОМАС НАЗНАЧАЕТ на пятницу, 8-го апреля с. г., в 12 час. дня **вторичные торги** на ПРОДАЖУ ДОМОВ по ул. Орджоникидзе (б Андреевская) №№ 75 и 77. Управление. 4198

КОЛОНКА 2 цилиндра, ледник, мрамор и все принадлежности к ним продаются. Спр. Некрасовск. 1. Яргулова. 4211

НУЖНА опытн. няня с солид. рекоменд. к новорожден. Без рекоменд. не приходить. Ул. Давиташвили (б. Вознесенская), 9, кв. инженера Мелик Пашаева. 4212

НУЖНА КОМНАТА в районе просп. Руставели ценою до 20 руб., можно без обстановки. Адр. остав. в отд. об'явл. „Зари Востока". Комиссион. не обращаться. 3—1

ᲬᲐᲕᲓᲘᲚᲘ სამაზრო პარტკომიდან აბნ. გრიგოლ იაკობის ძე სარდიას სახელზე გაცემული ლობარტის წყვრობის ბილეთი ბათილად გამოცხადებულად დაგარგვის გამ. 3939

Утеряна выд. мне правлен. Зугдидского ЕПО доверенность составлен. Зугдидск. нарсудом 29 января 1927 г. по реестру № 6. Нашедш. прошу достав. Цекавшири Раждену Алексеевичу Гегечкори. 4209

УТЕР. учет.-воин. карт. № 1544 на имя Лео Михайловича Габуния. Сч. нед. 3921

УТЕР. домовая книга дома № 9 по 2-му Дидубийскому пер. Стороженко. Сч. нед. 3935

УТЕР. паспорт № 1334 на имя Григорьянца Александра. Сч. нед. 3942

УТЕР. паспорт № 830 на имя Полоянца Мкртича. Сч. нед. 3941

Медицинский указатель

ЖЕНЩИННА ВРАЧ **Примакова-Рейзенберг.** Женские болезни и акушерство. Прием от 2 до 5 ч. дня Ул. Амо (б. Ксеневская), 6. 3277 30—1

Д-р М. А. Луковецкий Сифилис, кожные и венерические болезни. Прием от 9 час. до 11 час. утра и от 5 час. до 7 час. вечера. Женщин от 11 час. до 12 час. дня. Ул. Дзиеладзе (б. Саперная), № 35 (позади б. Кад корп.) 3270 30—3

Д-р Хандамов. Сифилис, кожные и венерич. болезни. Прием от 1 ч. —3 ч. дня и от 6—8 ч. веч. Ул. Дзиеладзе, № 35 (быв. Саперная). 4138 25—1

Д-р Дм. Дм. Ерофеев МАЛЯРИЯ, сифилис и их последствия, анализ крови и проч. Прием от 9—10 ч. у., 5—7 ч. в. Плехановский (б. Михайловский пр.). 151, подъезд нижн. этаж. 4194 25—1

Д-р Г. Меграбьянц. Болезни легких, сердца и малярия. Искусственная горная селяцо. Туберкулины. Пневмоторакс. Рентгено и свето-электро-лечебный кабинет, ИОННО-ТЕРАПИЯ, ежед. 9—1 ч. дня и 6—8 ч. веч.; ул. Энгельса (б. Бебутовская), № 23. 1401 30-1

КОЛЛЕКТИВ МЕДРАБОТНИКОВ. ВЫЗОВ ВРАЧЕЙ по всем специал. от 9 утра до 8 ч. в. на дом к больным. Вызывные пункты: 1. 6 совапт. б. Зелькина ул. Ленина. 2. б. апт. Гейне на пл. Свободы. 3. 7-я совапт. пр. Клин. инст. (б. Мих. больн.). 4. На вокзале ряд. с Еркоопом прот. тов. станц. 5. Авлабар, 9 совапт. Кахетинск. ул. Вызов врача 60 к. Средн. персонал 35 к. и т. д. Цены на пунктах. Там же ночное дежурство врачей. 4100 25—1

Доктор ШУХМАН Улица Кл. Цеткин (б. Елизаветинская), № 89. Венерические и мочеполовые болезни. Прием мужчин от 6—8 ч. в., женщин от 5—6 ч. 4112 25-1

Д-р мед. М. И. Мурадов вернулся из Москвы и возобновил прием по мочеполовым, кожным и венерич. болезням, ежедневно кроме воскрес. от 12—1 ч. утра и от 5—7 ч. вечера. Адрес: Сололаки, ул. Джугашвили (б. Ртищевская), соб. дом № 1, напротив пожарной команды. 2978 30—1

ПРОТЕЗИСТ ЗУБ. ВРАЧ **МАШУР** В ЭРИВАНИ. Болезни зубов и полости рта, искусственные зубы. Запись больных от 11—1 дня и от 4—5 час. вечера. Ул. Налбандян, № 29. 2996 30—1

Д-р ИСААКЯН БОЛЕЗНИ Ухо, горло, нос. Прием ежедневно от 5—7. Грибоедовская ул. дом № 13. 4002 25—1

Д-р Г. Д. ГАБИНОВ специально по сифилису, кожн. и венерическ. болезн. Прием от 8—8 с пол. ч. утра и 6—8 ч. веч. Женщин 5—6 ч. веч. Ул. Мачабели, 12 (б. Сергиевская). 2919 30—1

ВОЗВРАТИЛСЯ **Д-р А. Д. Шахбазян.** Прием по женским, акушерству и женск. мочеполов. болезням ежедневно с 5 до 7 час. веч., кроме воскресенья. ул. Думбадзе 39 (б. Вельяминовская) 2970 30-3

Д-р К. С. Фон-Иртель. Спец. по мочеполовым, венерич., сифилису, наружн. и хирург. б. мочепол. орган. электролеч. Пр. больн. от 3 ч. у. до 12 ч. дня и от 4—7 ч. в. Для женщин от 11—12 ч. дня и от 7—8 ч. веч. Плехановский пр., 10, бл. ул. К. Маркса (б. Воронц.). 4006 25—1

Д-р МАЛАЕВ по глазным болезням принимает утром от 7—8 ч., вечером от 6—7 час. в глазной лечебнице. Ул. Клары Цеткин (б. Елизаветинская), № 47. Тел. 5—90. 2901 30-1

Д-р П. А. ЮЗБАШЕВ. Хирургические болезни. Туберкулез костей, суставов и желез. Прием по вторн., четв. и суббот. от 4 до 6 веч. Ул. Ниношвили, (б. Александровская), 54. 3755 25—1

Д-р И. В. Пинес. Акушерство и женск. болезни. Прием от 9 до 11 ч. утра и от 5 до 7 ч. в. Ул. Клары Цеткин (б. Елизаветинск.) № 50 2918 30—2

ЖЕНЩИНА-ВРАЧ **Топуридзе-Паниева.** Женские болезни и акушерство. Прием от 5—7 ч. веч. Ул. Ладо Думбадзе (б Вельяминовск.), 10, около пл. Свободы. Тел. 19-12. 3734 30-2

ЗУБНОЙ ВРАЧ **Н. С. КЕВЕШ.** Прием от 9 до 2 ч. и от 5 до 7 ч. в. Плехановский пр., 63, рядом с Главной (б. Михайл.) больницей. 3100 30-2

Д-р К. И. Джалалов Сифилис, кожные бол. Лечен. трипера и его последств. Пр. больн. с 8—9 ч. утра и 5—8 веч. Женщ. от 2—3 ч. Адр. ул. Камо, № 19 (б. Великокняж.), близ памяти Карлу Марксу (б. Воронцову). 2168 30-1

Возвратился и возобновил прием больных **Д-р Ш. И. ЗИРАКЯН** по внутренним и детским болезням. Прием больных ежедневно от 5—7 час. вечера. Ул. Энгельса (б. Бебутовская), № 48. 4082 25—1

Д-р К. К. Тараканова Женские болезни, акушерство. Прием от 4—7 ч. веч. Пастеровская, 8, вход со двора, направо 2-й этаж. 3629

Д-р Я. И. Бериев Венерическ., мочеполовые, сифилис, кожные. Прием утром 9—1 веч. 5—8, для дам отдельный ход против гост. „Ной" Плехановский (бывш. Михайл пер.), № 8. 4140 25—1

ОБЩЕДОСТУПНЫЙ **родильный приют С. И. АРАРАТОВОЙ** ул. Прессы (б. Большая Ванкская), № 6. Прием рожениц от 30—55 р. за роды и содержание в течение 7-ми суток. По женским болезням в сутки от 4-х до 6 руб. 3885 25—1

Доктор медицины Г. А. Ахвердов. Венерич. и сифилис. Утром 9—12 ч., веч. 6—8 ч. Плехановский, № 7 (у памятника б. Воронцова), вход с угла этого дома. 2770 0—3

Д-р Е. М. Мдзинаров просп. Руставели, № 18 (вх. ул. Цулукидзе, б. Крузенштерна). Сифилис, венерические и кожные болезни. Прием 1—2 ч. дня и 6—8 ч. веч., женщин и детей 5—6 ч. веч 3099 30—2

Женщина-врач **И. М. Ермоленко** Возобн. прием по венерич. и кожн. бол. от 4—7 час. веч. Крыловская ул., 2 (уг. Плехановск.). 4139 25—1

ГРЯЗЕЛЕЧЕБНИЦА Ахтальской грязи) В. К. ЗДАНЕВИЧ. Болезни обмена веществ, подагра, ишиас, ревматизм, опухоли разн. происх., костн. туберкул., женские и др. бол. Прием приход. больных от 8—3. Пер. Бакрадзе (бывший Кирпичный), № 13. Зав. д-р С. И. Апрамова-Татиева. 3775 25—1

Зубной врач **З. Н. МИХЕЛЬСОН.** Бывш. ассистент Н. И. Камаева. Все виды золот. и искусств. работ. Прием от 9 ч. у. до 6 ч. веч. Руставели, 12, кв. 3, бывш. зуб. наб. Камаева. 3549 30—1

ГЛАЗНОЙ ВРАЧ **Маевский.** Плехановский пр., 31 (против главной почты). Прием от 11—2 ч. дня и от 7—8 ч. в ежедневно кроме праздничных дней 2920 30—1

Н. Н. Никонов, быв. асс. Тифл. зуб. клиники докт. Невтонова и Зикеева. Болезни зубов, десен, полости рта. Пр. от 11—2 час. дня и 4—6 ч. веч., кр. воскр. Уг. ул. Дзиеладзе (б. Саперная) и Водов. пер., № 4. 2919 30—1

ДОКТОР **В. С. АРГУТИНСКИЙ** Ул. Кл. Цеткин [б. Елизав.], 53 **УХО, ГОРЛО, НОС.** Прием от 5 до 7 веч. кроме воскр. 2921 30—1

Женщина-врач **Д. И. Краславская.** Жен