ПРОЛЕТАРИИ ВСЕХ СТРАН, СОЕДИНЯЙТЕСЬ!

ЗАРЯ ВОСТОКА

ГОД ИЗДАНИЯ 37-Й

ОРГАН ЦЕНТРАЛЬНОГО И ТБИЛИССКОГО КОМИТЕТОВ КОМПАРТИИ ГРУЗИИ И СОВЕТОВ ДЕПУТАТОВ ТРУДЯЩИХСЯ ГРУЗИНСКОЙ ССР

„ზარია ვოსტოკა" – საქართველოს კომპარტიის ცენტრალური კომიტეტის, თბილისის კომიტეტისა და საქართველოს სსრ მშრომელთა დეპუტატების საბჭოების ორგანო

№ 235 (10346) Четверг, 9 октября 1958 г. Цена 20 коп.

Высокий урожай кукурузы

КВАРЕЛИ, 8. (Корр. «Зари Востока»). Полеводы колхоза имени Марджанишвили села Ахалсопели Кварельского района, включившись в социалистическое соревнование в честь 41-й годовщины Великого Октября, обязались получить высокий урожай кукурузы. Слово свое ахалсопельцы сдержали с честью. Здешние полеводы убирают с каждого гектара по 45—50 центнеров зерна вместо 30 центнеров по плану.

Отдельные бригады и звенья добились еще лучших результатов. Колхозники С. и З. Эргешидзе получили по 80 центнеров зерна кукурузы с каждого гектара. За это каждый из них получил в виде премии задаваки по 12,5 тонны зерна кукурузы.

Высокие урожаи получили также члены бригады М. Папова. Они убирают по 55 центнеров зерна кукурузы с гектара.

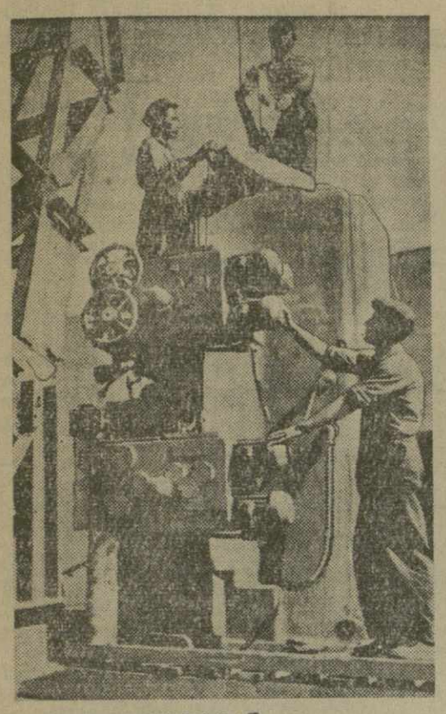

На трудовую вахту в честь XXI съезда КПСС стали в эти дни и коллективы новых предприятий Грузии. Среди них — заводы электромашиностроительной промышленности. С каждым днем наращивают они темпы работы, развертывая подготовку к освоению новой продукции. На молодые заводы прибывает новое оборудование. Оно монтируется, пускается в ход, осваивается заводскими кадрами. На существующей производственной площади ведется строительство новых цехов.

На снимке: новые механизмы прибыли на одно из молодых предприятий — Тбилисский завод электросварочного оборудования.

Фото Г. Вахтангадзе.

С вашей помощью, товарищи ленинградцы!

Дадим первую продукцию на месяц раньше срока

Письмо коллективу ленинградского завода „Электрик"

Тбилисский завод электросварочного оборудования — одно из создаваемых сейчас новых предприятий электротехнической и машиностроительной промышленности Грузии.

В январе по плану завод должен будет выпустить первую продукцию — передвижные электросварочные преобразователи марки «ПС-500» и автоматы для сварки кольцевых швов «АДК-500-4». Уже сегодня на эту продукцию со всех концов страны поступают первые заказы.

Письма с просьбой учесть растущую потребность в новейшем сварочном оборудовании пришли, например, из Эстонии, Архангельской области, Алтайского края, Куйбышева.

Молодой завод имеет верного друга—коллектив Ленинградского ордена Трудового Красного Знамени завода «Электрик», помогающего тбилисцам наладить новое производство. Сегодня мы публикуем письмо тбилисцев своим ленинградским товарищам.

Дорогие друзья-ленинградцы!

Наш Тбилисский завод электросварочного оборудования было решено организовать всего несколько месяцев тому назад. Он создается на базе бывшего ремонтно - механического завода Министерства водного хозяйства Грузинской ССР.

Предприятия страны требуют все больше новейшего электросварочного оборудования. Удовлетворить их нужды — дело чести наших заводов.

Ваш коллектив с первых же организационных шагов строительства нашего молодого предприятия оказывает ему большую и разностороннюю помощь. Наши работники, побывавшие у вас, а также те, кто сегодня обучается у вас новым специальностям, проявляют огромный интерес к накопленному заводом «Электрик» богатому производственному опыту, к достигнутой им высокой технической культуре.

Все лучшее, что мы видим у вас, нам хотелось бы внедрить на нашем молодом предприятии.

Мало того, что вы щедро делитесь с нами опытом, мы буквально каждый день ощущаем вашу помощь. По ранее разработанному совместному графику вы в строго намеченные сроки передаете нам ценнейшую техническую документацию, специальное оборудование, инструменты и оснастку.

Мы благодарны вам также за большую работу по обучению и переквалификации наших кадров, в числе которых много выпускников средних школ.

Ваши письма, в которых сообщается, что посланцы Тбилиси, выпускники средних школ П. Орджоникидзе, братья М. и Д. Гочелеишвили, Г. Рафаэлян, М. Лесных и другие уже работают самостоятельно и сдают продукцию прямо отделу технического контроля, радуют нас. Вскоре к вам должна выехать очередная большая группа молодежи, изъявившей горячее желание освоить новые специальности, и мы уверены в том, что и она будет окружена на заводе «Электрик» большой заботой.

Наши дружеские связи зародились в знаменательные дни всенародного социалистического соревнования в честь XXI съезда нашей родной Коммунистической партии.

Для нас, товарищи ленинградцы, сейчас наступила пора первых трудовых вахт, первых наших подарков Родине.

В эти дни мы приступили к монтажу первых станков и изготовлению нестандартного оборудования.

На предсъездовских трудовых вахтах наши передовики производства — токарь Т. Вардиашвили, механо-монтажник М. Мхитарян, литейщик В. Лебедев и другие — показывают образцы высокопроизводительного труда.

Мы решили мобилизовать все усилия, чтобы в честь предстоящего XXI съезда партии освоить производство первой партии электросварочных преобразователей на месяц раньше срока — в декабре текущего года. Для этого уже в ноябре мы должны приступить к их сборке.

Побывавшие у нас представители вашего коллектива технолог А. Орлов, главный энергетик И. Черняк и другие помогли нам в разработке плана расстановки оборудования на существующих производственных площадях.

Уже этим вы дали первый толчок нашему сегодняшнему твердому решению досрочно начать пуско-наладочные работы и выпуск продукции.

Сегодня нет более важной задачи для молодого предприятия, которому предстоит развернуться на полную мощь в предстоящей семилетке, чем успешное выполнение обязательств в честь XXI съезда партии.

Мы обращаемся сегодня к работникам проектного института «Грузгипрошахт», Управлению Металлургстрой, приступившим к реконструкции старых цехов и возведению главного корпуса нашего завода, и к вам, ленинградские электромашиностроители, с призывом оказать нам помощь в успешном начале производства.

Заверяем вас, наши друзья, что своим трудом на благо Родины будем бороться за почетные места в ряду промышленных предприятий Грузии!

О. МОСИАШВИЛИ — директор, **Ю. ГАВРИЛОВ** — главный инженер, **Г. ГИГИНЕИШВИЛИ**—секретарь партбюро, **Г. СААКОВ**—председатель завкома, **О. НИКОЛАИШВИЛИ** — начальник монтажного цеха, секретарь комсомольской организации, **Р. ЛЕЛАШВИЛИ**—слесарь-инструментальщик, **А. ПЕТРОСЯН** — токарь Тбилисского завода электросварочного оборудования.

Конференция писателей стран Азии и Африки

ТАШКЕНТ, 7. (ТАСС). Сегодня здесь открылась Конференция писателей стран Азии и Африки. На эту представительную международную встречу прибыли виднейшие литераторы двух континентов. В торжестве открытия конференции, состоявшемся в Государственном театре оперы и балета имени Навои, участвовали, помимо делегатов, многочисленные гости из зарубежных стран и всех советских республик, делегаты культуры, литературы и искусства Узбекистана, представители общественности Ташкента.

В 6 часов 40 минут вечера конференцию открывает председатель азиатско-африканского подготовительного комитета по созыву конференции писателей стран Азии и Африки видный узбекский писатель и государственный деятель Шараф Рашидов. Места за столом президиума занимают главы делегаций литераторов, прибывших в Ташкент для участия в конференции, председатель комиссии по иностранным делам Совета Национальностей Верховного Совета СССР член Президиума ЦК КПСС Н. А. Мухитдинов, заместитель председателя Совета Союза Верховного Совета СССР С. К. Камалов, председатель Совета Министров Узбекской ССР М. З. Мирза-Ахмедов.

Председательствующий сообщает о том, что на имя конференции поступило приветствие от Председателя Совета Министров СССР Н. С. Хрущева. Это сообщение делегаты конференции и гости встречают продолжительными аплодисментами.

Слово предоставляется теплo встреченному присутствующими Н. А. Мухитдинову. Огласив приветствие Н. С. Хрущева, Н. А. Мухитдинов обращается к участникам конференции и гостям с речью.

Затем на конференции оглашаются приветствия от премьера Государственного совета Китайской Народной Республики Чжоу Энь-лая, премьер-министра республики Индии Джавахарлала Неру, премьер-министра Цейлона С. Бандаранаике и премьер-министра Бирманского Союза У Ну.

Председатель азиатско-африканского подготовительного комитета по созыву конференции Шараф Рашидов, сердечно приветствуя писателей Азии и Африки от имени организационного комитета, от лица узбекского народа и всех советских людей, он отметил, что весь культурный мир с интересом и вниманием следит за работой Ташкентской конференции, поистине ставшей великой писательской ассамблеей.

Шараф Рашидов выразил убеждение, что конференция явится крупным вкладом в дело развития и укрепления дружбы народов, расширения творческих связей литератур народов Востока и всего мира, что голос участников конференции прозвучит на весь мир и дойдет до самых отдаленных уголков земного шара, вселяя в сердца людей благородные устремления к свободе, дружбе, счастью, миру.

Председатель исполкома Ташкентского городского Совета М. Ю. Юлдашев передал дорогим гостям столицы Узбекистана сердечный привет от имени ее населения.

От имени представителей братских литератур всех республик Советского Союза конференцию приветствовал писатель Н. С. Тихонов.

В ЧЕСТЬ XXI СЪЕЗДА КПСС

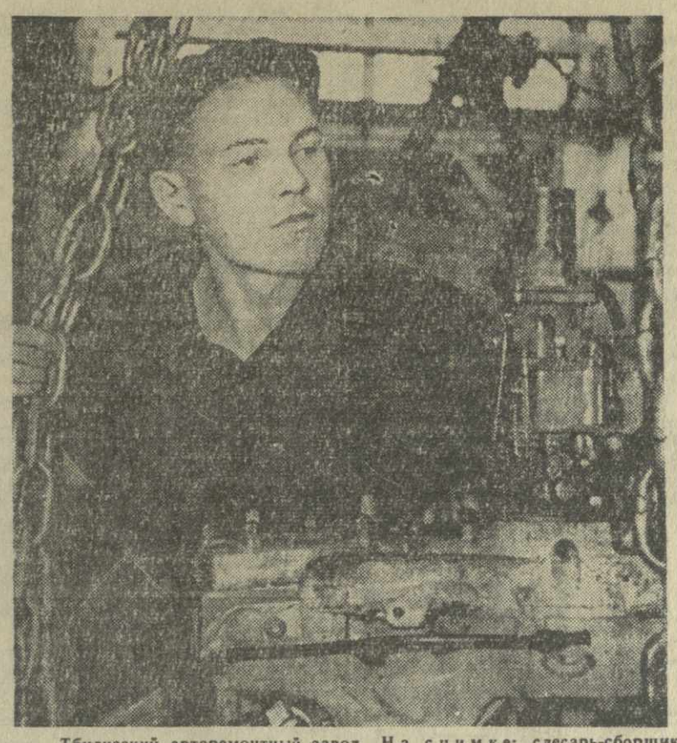

Тбилисский авторемонтный завод. На снимке: слесарь-сборщик сборочного цеха комсомолец А. Анашко. Став на вахту в честь XXI съезда КПСС, он выполняет сменное задание на 250—300 процентов.

Фото Ф. Крымского.

Годовое задание к 7 ноября

ПОТИ. (Корр. «Зари Востока»). Коллектив Потийского торфозавода, включившись в соревнование в честь XXI съезда КПСС, взял обязательство выполнить годовой план по всем показателям к 7 ноября. Он обещал до конца нынешнего года переработать сверх задания 3 тысячи тонн торфа.

Эти обязательства успешно выполняются. Только в сентябре было добыто 4.500 тонн торфа, что составляет 112,5 процента плана. Со значительным превышением было реализовано также девятимесячное задание.

В первых рядах соревнующихся идет бригада, руководимая А. Курцовым. Она уже несколько месяцев подряд удерживает за собой переходящее Красное знамя завода. Высоких показателей в труде добиваются также отдельные производственники — экскаваторщики А. Давитая, О. Маршанишвили, Г. Купрадзе, рабочие И. Чикаберидзе, А. Капанадзе и другие.

Полмиллиона штук кирпича сверх плана

ЛАНЧХУТИ. (Корр. «Зари Востока»). Ланчхутский кирпичный завод выполнил десятимесячный план выпуска готовой продукции на 100,1 процента. Выпущено 4.105.000 штук кирпича, вместо 4.100.000 по десятимесячному плану. К 6 октября завод выпустил на 1,5 миллиона штук кирпича больше, чем за соответствующий период прошлого года.

Передовые рабочие завода А. Чернышев, Н. Калмистр, Д. Кереселидзе, Т. Большакова, Б. Тодрадзе, Е. Чауз и другие ежедневные задания выполняют на 120—150 процентов.

В честь XXI съезда КПСС коллектив завода взял обязательство — годовой план выполнить на один месяц раньше установленного срока и сверх годового плана выпустить полмиллиона штук кирпича.

Коллектив завода вызвал на социалистическое соревнование Зугдидский кирпичный завод.

ЧАЕВОДЫ ЦАЛЕНДЖИХСКОГО РАЙОНА ВЫПОЛНИЛИ ВЗЯТОЕ ОБЯЗАТЕЛЬСТВО

В ответ на призыв чаеводов Абхазии колхозы и совхоз Цаленджихского района обязались собрать и сдать государству в нынешнем году сверх плана 620 тонн зеленого чайного листа. Свое обязательство цаленджихские чаеводы выполнили успешно. К 7 октября сверх годового плана собрано и сдано государству 625 тонн.

Стоя на вахте в честь XXI съезда КПСС, цаленджихские чаеводы продолжают сбор листа сверх плана.

☆

Тбилиси—Ереван

Коллектив Тбилисской фабрики модельной обуви, неся трудовую вахту в честь XXI съезда КПСС, продолжает традиционное соревнование с коллективом Канакерской обувной фабрики № 4 г. Еревана. Обязательства тбилисских обувщиков предусматривают: выполнить план 1958 года по выпуску валовой продукции на 102 процента; повысить производительность труда против фактического уровня 1957 года на 1,2 процента; план января 1959 года завершить к 29 января; снизить себестоимость товарной продукции по сравнению с минувшим годом на 1,7 процента и получить не менее 400 тысяч рублей сверхплановых накоплений; подготовить не менее 85 квалифицированных рабочих; сэкономить за текущий год 5 процентов верхних, 3 процента подкладочных и 1,8 процента жестких кожтоваров.

Повышенные обязательства приняли на себя также армянские обувщики. Они решили новыми производственными подарками отметить 1500-летие столицы братской Грузии — Тбилиси. Основные обязательства ереванцев предусматривают реализовать десятимесячное задание на 102 процента, а план 1958 года по валовой и товарной продукции выполнить на шесть дней раньше срока; выпустить продукции первого сорта на 2 процента больше, чем предусмотрено заданием; в течение 1958 года внедрить в производство 30 новых моделей обуви.

Эти обязательства обувщики двух братских городов — Тбилиси и Еревана — выполняют с честью.

Большую помощь в работе оказывает обмен делегациями, передовыми методами труда. На нашей фабрике, например, за последнее время по опыту ереванцев был внедрен новый метод крепления подошвы. Это дало хорошие результаты.

Ш. ИСАХАНЯН,
секретарь партбюро пошивочного цеха Тбилисской фабрики модельной обуви.

Электрифицировано 14 колхозов

АХАЛЦИХЕ. (Корр. «Зари Востока»). В социалистическом соревновании за достойную встречу XXI съезда КПСС высоких показателей добивается коллектив Ахалцихской строительно-монтажной конторы № 3 треста «Грузсельэлектрострой». Коллектив конторы досрочно выполнил годовой план электрификации колхозов. За 9 месяцев в Ахалцихском и Адигенском районах электрифицировано 14 колхозов, вместо 12, предусмотренных годовым планом.

В честь XXI съезда КПСС коллектив Ахалцихской строительно-монтажной конторы взял обязательство электрифицировать сверх плана еще 3 колхоза, к 7 ноября закончить электрификацию сел Рустави и Индуса Аспиндзского района и тем самым завершить сплошную электрификацию колхозов этого района, а также электрифицировать колхоз села Абастумани Адигенского района.

Коллектив конторы обязался выполнить январский план 1959 года к 25 января.

ОСВОЕНО ПОСЛЕ XX СЪЕЗДА КПСС

СТАНОК «163»

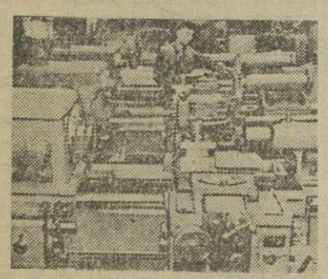

В сборочном цехе Тбилисского станкостроительного завода имени С. М. Кирова стройными рядами стоят станки. Часть из них испытывается на стенде, часть готовится к отправке. И нет почти ни одного уголка нашей страны, куда бы не отправлялась эта продукция. Одно ее название говорит о многом: «Универсальный токарно-винторезный станок «163». Производство этой машины, конструкция которой разработана в Рязани, заводской коллектив освоил в минувшем году.

Станок «163» во многом отличается от своего предшественника—станка «1Д63А». Мощность новой установки увеличилась на 40 процентов. Если на старом станке число оборотов составляло 750 в минуту, то на новом оно доведено до 1.250. Станок «163» электрифицирован, что позволяет механизировать отдельные операции. Так, если на станке «1Д63А» перемещение каретки верхнего суппорта производилось вручную при холостом ходе, то токарь, работающий у станка «163», может регулировать движение каретки и верхнего суппорта автоматически, с помощью кнопки. Причем перемещение каретки значительно ускорено. Все это сокращает вспомогательное время и облегчает труд рабочих.

Впрочем, послушаем самих рабочих. Вот письмо токаря из Узбекистана т. С. Кокрякова. Он пишет, что работает токарем с 1937 года, и за это время он не встречал лучшую машину, чем новый станок, полученный из Тбилиси.

Письма с положительными отзывами были получены на заводе также от рабочих А. Бокова из Курковского района Владимирской области, Н. Трефилова из Жигулевского района Куйбышевской области и других.

Сейчас на заводе налаживается серийное производство станка «163». Ведется строительство новых помещений, которые позволят разгрузить отдельные участки, где уже сейчас чувствуется теснота.

Станкостроители Н. Какалашвили, Д. Селиванов, А. Бадурашвили, В. Утов, А. Шаутидзе, И. Гарумов, А. Мещеряков и другие, занятые на изготовлении новых станков, показывают примеры созидательного труда. Став на трудовую вахту в честь XXI съезда КПСС, они ежедневно реализуют по 2,5—3 нормы.

◆

ТОЧНЫЕ ПРИБОРЫ

На Брюссельской выставке среди множества экспонатов, представленных различными предприятиями нашей страны, демонстрировалась и продукция Тбилисского завода гидрометприборов.

Точные приборы. Для того, чтобы представить себе, какое мастерство, какая тщательность и скрупулезность нужны для их изготовления, достаточно рассказать о том, что приемная часть одного из них—пиранометра, состоящая из 178 деталей, весит всего... 0,3 грамма!

С каждым годом все шире становится перечень гидрометеорологических приборов, выпускаемых тбилисским заводом. За два с половиной года, прошедших после XX съезда КПСС, предприятие освоило производство 7 приборов. Один из них—гальванометр стрелочный, актинометрический—предназначен для измерения термоэлектрических токов, возникающих в актинометрических приборах. Гальванометр — очень чувствительный, предельно точный прибор. Он определяет силу тока с точностью до одной миллионной доли ампера.

Раньше гальванометры к актинометрическим приборам выпускал ленинградский завод. Теперь их производит тбилисский завод и отсылает потребителю уже готовые комплекты.

За последнее время освоен также выпуск новых вертушек системы Бурцева и гидрометрического бифилярного подвеса. Оба прибора, в совокупности, предназначаются для измерения скорости течения воды.

Только за два минувших года точные приборы с маркой тбилисского завода демонстрировались на выставках в городах Осака, Варшава, Лейпциг, Измир и, наконец, в Брюсселе.

Продукция предприятия находит все более широкий сбыт в нашей стране и за ее пределами. Гидрометеорологические приборы отсылаются заводом не только во все страны народной демократии, но и в Объединенную Арабскую Республику, Бразилию, Афганистан.

Сейчас на заводе готовят к отсылке в Китай техническую документацию на четвертый по счету прибор. В соответствии с этой документацией на новом заводе в КНР будет налажено производство гидрометприборов.

ПРОИЗВОДСТВО МОЛОКА В КОЛХОЗАХ ГРУЗИНСКОЙ ССР

НА 1 ОКТЯБРЯ 1958 ГОДА В СОПОСТАВЛЕНИИ С СООТВЕТСТВУЮЩИМ ПЕРИОДОМ ПРЕДЫДУЩЕГО ГОДА
(в килограммах)

Занимаемое место	РАЙОНЫ	На 1/X 1958 г.	На 1/X 1957 г.	+ увеличение, — снижение
1	Батумский	1.776	1.731	+ 45
2	Цалкский	1.529	1.457	+ 72
3	Дманисский	1.516	1.370	+ 146
4	Богдановский	1.499	1.573	— 74
5	Сагареджойский	1.410	1.238	+ 172
6	Кобулетский	1.389	1.316	+ 73
7	Гурджаанский	1.314	1.222	+ 92
8	Аспиндзский	1.285	1.079	+ 206
9	Цителцкаройский	1.249	1.087	+ 162
10	Ахалкалакский	1.221	1.151	+ 70
11	Махарадзевский	1.207	1.061	+ 146
12	Болнисский	1.180	954	+ 226
13	Гареубанский	1.150	1.148	+ 2
14	Мцхетский	1.138	1.082	+ 56
15	Гардабанский	1.059	854	+ 205
16	Сигнахский	1.004	825	+ 179
17	Ткибульский	990	767	+ 223
18	Горийский	984	910	+ 74
19	Сталинирский	983	895	+ 88
20	Марнеульский	982	887	+ 95
21	Тетрицкаройский	966	1.035	— 69
22	Джавский	962	797	+ 165
23	Боржомский	956	990	— 34
24	Лагодехский	933	788	+ 145
25	Тержольский	931	816	+ 115
26	Телавский	929	911	+ 18
27	Знаурский	925	830	+ 95
28	Душетский	855	848	+ 7
29	Качретский	854	779	+ 75
30	Тианетский	853	764	+ 89
31	Цхалтубский	851	675	+ 176
32	Адигенский	840	770	+ 70
33	Карельский	837	796	+ 41
34	Онский	833	830	+ 3
35	Гагрский	831	807	+ 24
36	Кварельский	830	759	+ 71
37	Абашский	826	754	+ 72
38	Ахметский	823	810	+ 13
39	Орджоникидзевский	819	746	+ 73
40	Ахалцихский	818	808	+ 10
41	Кутаисский	795	647	+ 148
42	Местийский	780	841	— 61
43	Сачхерский	779	683	+ 96
44	Зугдидский	773	734	+ 39
45	Ленингорский	766	755	+ 11
46	Хашурский	763	765	— 2
47	Самтредский	742	663	+ 79
48	Цхакаевский	737	609	+ 128
49	Зестафонский	728	587	+ 141
50	Ланчхутский	725	552	+ 173
51	Каспский	718	682	+ 36
52	Чохатаурский	705	691	+ 14
53	Амролаурский	697	601	+ 96
54	Цагерский	688	665	+ 23
55	Сухумский	673	634	+ 39
56	Цулукидзевский	669	452	+ 217
57	Гульрипшский	663	548	+ 115
58	Казбегский	662	635	+ 27
59	Хулойский	660	697	— 37
60	Цаленджихский	659	632	+ 27
61	Гальский	654	556	+ 98
62	Лентехский	651	630	+ 21
63	Хобский	640	519	+ 121
64	Маяковский	634	527	+ 107
65	Очамчирский	623	611	+ 12
66	Чхороцкуский	619	502	+ 117
67	Гегечкорский	618	591	+ 27
68	Ванский	611	561	+ 50
69	Чиатурский	601	570	+ 31
70	Кедский	591	536	+ 55
71	Гудаутский	551	481	+ 70
72	Шуахевский	518	506	+ 12

СТАТИСТИЧЕСКОЕ УПРАВЛЕНИЕ ГРУЗИНСКОЙ ССР.

НАВСТРЕЧУ XXI СЪЕЗДУ КПСС

Шире размах массово-политической работы!

Как и по всей стране, в нашей республике развернулась деятельная подготовка к предстоящему XXI съезду КПСС. Широкий размах приобретает массово-политическая работа. На промышленных предприятиях и стройках, в колхозах, совхозах, учебных заведениях проводятся беседы агитаторов, читаются доклады и лекции, устраиваются вечера вопросов и ответов и другие мероприятия, мобилизующие усилия трудящихся на выполнение обязательств, взятых в социалистическом соревновании за достойную встречу съезда.

Сагареджойский райком партии совместно с редакцией газеты «Заря Востока» провел на днях совещание по вопросам политической агитации. На нем присутствовали секретари первичных парторганизаций, руководители агитколлективов, агитаторы, редакторы стенных газет — всего более ста человек. Участники совещания прослушали доклад заведующего отделом пропаганды и агитации райкома партии А. Синджиашвили о задачах партийных организаций по развертыванию массово-политической работы в связи с предстоящим XXI съездом партии.

На совещании выступили секретарь партбюро колхоза «Сакартвело» села Сагареджо Г. Пенкришвили, агитатор колхоза имени XIX партсъезда села Сартичала В. Гелашвили, агитатор молочнотоварной фермы колхоза села Манави Э. Дучидзе, член редколлегии стенной газеты красногорского колхоза В. Самодуров, руководитель лекторской группы Манавского виноградарского совхоза И. Гоциридзе и другие. Они широко обменялись опытом, рассказали о массово-политической работе, проводимой среди тружеников полей, о недостатках в этом деле, о том, что нужно сделать для устранения недостатков.

На этой странице публикуются материалы о работе совещания, выступления отдельных его участников.

БОЛЬШЕ БОЕВИТОСТИ И КОНКРЕТНОСТИ

А. СИНДЖИАШВИЛИ,
заведующий отделом пропаганды и агитации райкома партии.

Решение сентябрьского Пленума ЦК КПСС о созыве внеочередного XXI съезда КПСС вызвало среди трудящихся района огромный политический и трудовой подъем. На предприятиях, в колхозах, совхозах и РТС состоялись многолюдные собрания, на которых брались высокие обязательства в социалистическом соревновании за достойную встречу этого знаменательного события в жизни всего советского народа.

Труженики полей нашего района выступили инициаторами социалистического соревнования за перевыполнение плана по закладке силоса. Этот призыв нашел по всей республике горячий отклик. Повсеместно ведется деятельная заготовка кормов. Мы обязались заложить 60 тысяч тонн силоса. Несмотря на неблагоприятные климатические условия, многие хозяйства—чаилурский, манавский, гомборский, уджармский, кочбаанский колхозы успешно выполняют свои обязательства. В районе заложено уже 54 тысячи тонн силоса. Темпы заготовки кормов с каждым днем возрастают. Особенно плодотворно трудятся коллективы сагареджойского колхоза «Сакартвело», хашмского колхоза имени Сталина, Мухрованского молочного совхоза, Манавского виноградарского совхоза, взявшие в честь съезда партии новые, повышенные обязательства.

Партийные организации возглавили трудовую активность масс. Широкий размах приобретает массово-политическая работа. Для работников промышленности и сельского хозяйства читаются доклады и лекции, проводятся беседы агитаторов, экскурсии в передовые бригады и звенья, на лучшие животноводческие фермы, встречи с передовиками производства и другие мероприятия. В районе создан 21 агитколлектив, объединяющий 560 агитаторов. Все они — люди опытные, хорошо подготовленные, добросовестно выполняющие свои обязанности. В числе агитаторов много сельской интеллигенции, специалистов сельского хозяйства. После сентябрьского Пленума ЦК КПСС во всех агитколлективах были проведены семинары по обсуждению задач, стоящих в связи с подготовкой к XXI съезду партии.

Неослабную заботу об агитаторах, повышении идейного уровня политической агитации проявляют партийные организации колхозов сел Гиоргицминда, Хашми, Ниноцминда. На заседаниях бюро, партийных собраниях здесь периодически обсуждаются вопросы, связанные с развертыванием массово-политической работы. В помощь агитаторам читаются доклады и лекции, подбираются фактические материалы из жизни района, республики.

На днях в районе проведен слет молодых передовиков сельского хозяйства. Это мероприятие еще выше подняло трудовую активность юношей и девушек.

Говоря о размахе политической агитации в массах, нельзя не сказать о недостатках, имеющихся в этом деле. А их еще немало. Политической агитации порой недостает боевитости, конкретности, злободневности. Не изжиты формализм и кампанейщина в массово-политической работе. Во время прошлых выборов в Верховный Совет СССР в районе работало 25 агитпунктов, ныне же их нет. А ведь многие агитпункты можно было сохранить, превратить в постоянно действующие.

В ряде колхозов недооцениваются семинары агитаторов, они проводятся не каждую неделю, а раз-два в месяц, а то и реже. На семинарах слабо организуется обмен опытом.

РОСТ ПРОИЗВОДСТВА МОЛОКА

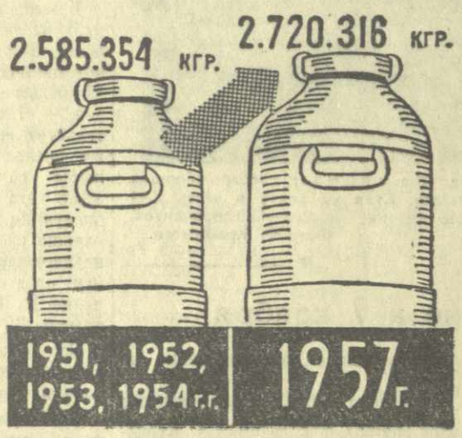

В 1957 году в Сагареджойском районе получено 2.720.316 килограммов молока — на 134.962 килограмма больше, чем в 1951, 1952, 1953 и 1954 годах вместе взятых.

Существенные недостатки имеются в наглядной агитации.

Не перевелись еще у нас партийные руководители, которые при оценке результатов политической работы довольствуются формальным подсчетом количества прочитанных докладов и лекций, проведенных бесед и других мероприятий. Это неправильно. Нельзя забывать о главном — качестве политической агитации, ее действенности, боевитости, конкретности.

Устраняя эти и другие недостатки, райком партии, первичные партийные организации должны поднять уровень массово-политической работы, умело использовать все ее формы и методы для того, чтобы обеспечить выполнение обязательств, взятых в социалистическом соревновании за достойную встречу XXI съезда КПСС.

АГИТАТОР—БОЕЦ ПАРТИИ

В. ГЕЛАШВИЛИ,
агитатор колхоза имени XIX партсъезда села Сартичала.

Нас, агитаторов, называют бойцами партии. Это верное определение. Мы находимся на переднем крае борьбы за претворение в жизнь величественных задач, поставленных партией и правительством. Наше оружие—слово. И чем убедительнее, доходчивее, ярче оно, тем значительнее успехи в нашем благородном труде.

Не первый год я работаю агитатором. Свои обязанности стараюсь выполнять честно, добросовестно. С виноградарями бригады № 17 часто провожу беседы, к которым тщательно готовлюсь.

Связь с жизнью — главное в работе агитатора. Он должен не только разъяснять слушателям хозяйственные задачи, но и добиваться их осуществления. Именно так я и строю свою работу. Своими беседами приковываю внимание колхозников к насущным задачам дня — борьбе за выполнение производственных заданий, снижение себестоимости продукции, экономию сырья и т. д.

Пропагандировать опыт передовиков, заботиться о внедрении его в производство — первейшая обязанность агитаторов. Сознавая это, я широко популяризирую опыт Э. Чадунели, М. Лурсманашвили, Л. Гелашвили, М. Барбакадзе и других передовых виноградарей. Нередко они сами выступают на беседах, рассказывают о том, как работают, добиваются высокой урожайности.

За последние годы наш колхоз достиг немалых успехов в развитии всех отраслей хозяйства. И в этом есть заслуга наших агитаторов, которые несут в массы живое, правдивое слово.

Как и другие наши агитаторы, я провожу сейчас беседы о предстоящем XXI съезде партии. Хотелось бы знать, как мы их проводим—хорошо или плохо. Поэтому желательно, чтобы на наших беседах хотя бы изредка присутствовали руководители колхоза, работники райкома партии. Они могут помочь нам дельными советами, в которых мы очень нуждаемся.

На личном опыте я убедился, как важно агитатору всегда быть во всеоружии. А для этого нужно упорно работать. Я много читаю, делаю вырезки из газет и журналов, в специальной папке храню газеты с важнейшими решениями партии и правительства, фактические данные из жизни республики, района, колхоза. Без этого агитатору трудно работать, выполнять свое высокое назначение — быть бойцом партии.

Сартичальский колхоз имени XIX партсъезда В 1957 ГОДУ ПРОИЗВЕЛ ПРИМЕРНО СТОЛЬКО ЖЕ СЕЛЬСКОХОЗЯЙСТВЕННОЙ ПРОДУКЦИИ, СКОЛЬКО ДО 1955 ГОДА ПРОИЗВОДИЛ ЕЖЕГОДНО ВЕСЬ РАЙОН.

Так, например, в прошлом году колхоз ПОЛУЧИЛ 211 ТЫСЯЧ штук яиц, а весь район в самом продуктивном 1954 году — 138 ТЫСЯЧ. Только ЗА СЕМЬ МЕСЯЦЕВ нынешнего года САРТИЧАЛЬЦЫ ПОЛУЧИЛИ СТОЛЬКО ЖЕ ЯИЦ, СКОЛЬКО В 1951 ГОДУ ПОЛУЧИЛИ ВСЕ КОЛХОЗЫ РАЙОНА.

Поднимаем активность масс

Г. ПЕЙКРИШВИЛИ,
секретарь партбюро колхоза «Сакартвело» села Сагареджо.

После укрупнения наш колхоз стал мощным многоотраслевым хозяйством. Он успешно решает важные задачи, связанные с развитием полеводства и виноградарства, животноводства, огородничества, птицеводства и других отраслей колхозного производства.

Включившись в соревнование за достойную встречу XXI съезда КПСС, колхозники, исходя из реальных возможностей, которыми они располагают, взяли на себя новые обязательства. Они, в частности, обязались заложить 15 тысяч тонн силоса вместо предусмотренных ранее 13.500 тонн, вспахать под зябь на 270 гектаров больше, чем было запланировано, на каждую фуражную корову получить сверх плана по 500 килограммов молока, засеять озимыми 2.700 гектаров вместо плановых 2.500 гектаров, получить от несушки по 110 яиц и т. д.

Как видите, обязательства серьезные. Выполнение их потребует большого напряжения сил, высокой активности. И наша партийная организация, используя различные формы и методы работы, мобилизует усилия колхозников на осуществление стоящих перед ними задач.

В колхозе создан крепкий, жизнедеятельный агитколлектив. Он состоит из 43 человек. Все они — люди хорошо подготовленные, имеющие опыт массово - политической работы.

Силами членов агитколлектива в полеводческих бригадах и на животноводческих фермах — везде, где трудятся колхозники, проводятся беседы, устраиваются читки газет, встречи с передовиками производства. Эти мероприятия приносят огромную пользу, ибо они тесно увязываются с насущными задачами, которые решаются в эти дни.

Инициативно работают колхозные агитаторы Г. Деметрашвили, И. Авалишвили, Г. Куртишвили, И. Мезвришвили и другие. Они проводят беседы живо и содержательно, широко привлекая слушателей. Заслуживает внимания и то, что на беседах у них зачастую выступают руководители артели, специалисты сельского хозяйства. Они заботятся о злободневности наглядной агитации, о том, чтобы опыт передовиков становился всеобщим достоянием. В этих целях агитаторы устраивают экскурсии, выпускают «полевые листки», ведут решительную борьбу с недостатками, которых в работе еще, к сожалению, немало.

Партийное бюро организовало систематическую и планомерную учебу агитаторов. Это и понятно. Если агитаторы не будут учиться, повышать свои политические знания и методические навыки, нельзя будет поднять уровень политической агитации, сделать ее более действенной и конкретной.

В помощь агитаторам регулярно проводятся семинары. На последнем из них обсуждались вопросы, связанные с подготовкой к XXI съезду КПСС. Перед агитаторами выступил председатель колхоза. Он рассказал об успехах, достигнутых после XX съезда партии, о перспективах дальнейшего развития колхоза. Приведенные на семинаре фактические данные агитаторы записали в записные книжки и используют их в своих беседах.

За последнее время у нас, безусловно, усилилась забота об агитаторах, их росте и воспитании. Но в этом деле имеются недостатки. Мы не изучаем опыта лучших агитаторов. На беседах не присутствуют члены партбюро. В результате мы часто не знаем, как они проходят, какие возникают у агитаторов трудности.

Из-за отсутствия опыта некоторые агитаторы выпускают из поля зрения вопросы гласности соревнования, не ведут индивидуальной работы с колхозниками, слабо борются за укрепление трудовой и производственной дисциплины.

Пользуясь этим совещанием, мне хотелось бы поднять весьма важный, на мой взгляд, вопрос: об издании красочных плакатов и других наглядных пособий. Их у нас нет. По этой причине мы не можем, например, оборудовать красные уголки на животноводческой и птицеводческой фермах, помещения сельских культурно - просветительных учреждений. Думаю, что такое положение и в других колхозах. Над этим следует подумать республиканским издательствам.

Идя навстречу XXI съезду партии, мы еще больше усиливаем массово-политическую работу. В колхозе создан лекторий, объединяющий 13 человек — специалистов сельского хозяйства, передовиков производства. В ближайшее время планируем провести вечер вопросов и ответов. Все это будет способствовать выполнению взятых нами обязательств.

ВПЕРЕД И ВЫШЕ

Э. ДУЧИДЗЕ,
агитатор молочнотоварной фермы колхоза села Манави.

Партийная организация поручила мне вести политическую агитацию среди колхозников, работающих на молочнотоварной ферме. Это — важный участок производства, от которого во многом зависит дальнейший рост экономики колхоза.

Понимая это, я уделяю серьезное внимание развертыванию социалистического соревнования среди животноводов. Стараюсь, чтобы оно было творческим, носило конкретный характер.

Прежде, бывало, обязательства определялись у нас сверху, причем не всегда учитывалась их реальность. Это было неправильно. Отражалось на развертывании соревнования и то, что животноводы брали только годовые обязательства по надою молока от каждой коровы. Итоги соревнования подводились лишь по результатам хозяйственного года. Поэтому было трудно осуществлять контроль за выполнением обязательств, и порой контроль фактически отсутствовал. Животноводы не знали, кто сегодня идет впереди, а кто отстает. Ныне же дело организовано таким образом, что каждая доярка или дояр имеют обязательства по надою молока на зимний и летний периоды, на месяц, декаду, день. Это позволяет ежедневно следить за ходом соревнования, сравнивать результаты, поощрять передовиков, подтягивать отстающих.

Деятельное участие во всей этой работе принимают наши агитаторы.

Хочу рассказать о том, как наши животноводы включались в соревнование за достойную встречу XXI съезда партии.

Вопрос этот был обсужден на собрании. Каждый животновод брал обязательства, исходя из реальных возможностей. После собрания я провел с ними беседу. Пригласил на беседу лучших животноводов колхоза, которые рассказали, как нужно работать, чтобы выполнить свои обязательства.

Передовой дояр Георгий Гоголаури борется за то, чтобы с каждой закрепленной за ним коровы надоить по 3.500 килограммов молока вместо 2.000 килограммов, которые обязался надоить раньше. Он вызвал на соревнование дояра Георгия Тертерашвили, обязавшегося также повысить надои молока.

Высокие обязательства в честь XXI съезда партии взяли на себя и другие животноводы. Как агитатор, я забочусь о гласности соревнования, о том, чтобы каждый колхозник ежедневно выполнял свои обязательства.

На ферме, среди животноводов, часто проводятся коллективные читки газет, художественной литературы. Своими силами мы оборудовали красный уголок. Здесь установлен радиоприемник, имеются свежие газеты и журналы. В красном уголке вывешены Доска передовиков, стенная газета «Голос работников фермы».

Не имея прочной кормовой базы, нельзя поднять продуктивность животноводства. Заготовке кормов я уделяю поэтому серьезное внимание. Мы заготовили уже 7.000 тонн силоса, 750 тонн сена. По моему предложению в колхозе была механизирована выгрузка зеленой массы. Это дало большую экономию — потребовалось на 2.000 трудодней меньше, чем при выгрузке вручную.

Побывав на крцанисской ферме крупного рогатого скота, я впервые увидел, как производится наземное силосование. Этот способ очень мне понравился. Детально изучив его, я рассказал о нем нашим животноводам. С их помощью начал внедрять его в жизнь. И вот результаты: в нынешнем году мы заложили наземным способом 2.000 тонн силоса.

Наш опыт перенимают сейчас и другие колхозы района.

Всей своей работой, как агитатор, я стараюсь помочь колхозным животноводам выполнить свои обязательства, быть верными своему девизу: Вперед и выше!

РОСТ ПРОИЗВОДСТВА ЯИЦ

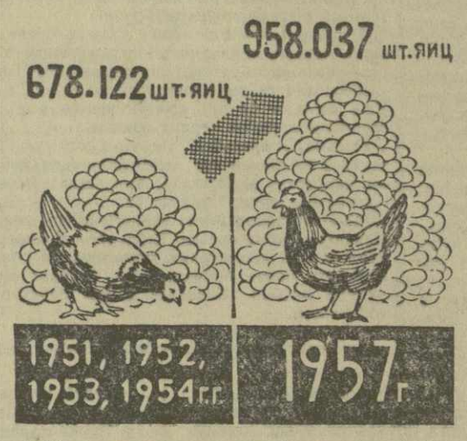

В 1957 году в Сагареджойском районе получено 958.037 штук яиц — на 279.915 штук больше, чем в 1951, 1952, 1953 и 1954 годах вместе взятых.

Смело вторгаться в жизнь

В. САМОДУРОВ,
член редколлегии стенной газеты красногорского колхоза.

Догнать США по производству животноводческих продуктов на душу населения — важнейшая задача, стоящая перед тружениками сельского хозяйства. Наш колхоз вносит достойный вклад в осуществление этой задачи. По сравнению с прошлым годом надои молока на одну фуражную корову увеличились на 400 килограммов.

По надою молока красногорцы в течение нескольких месяцев удерживали за собой первенство. Теперь мы отстали, переходящее Красное знамя передано в другой колхоз. Это отставание в значительной мере объясняется слабостью массово-политической работы. Отдельные агитаторы работают плохо, зачастую проводят беседы в отрыве от жизни. Партийная организация не уделяет должного внимания политической агитации.

Сейчас, в связи с подготовкой к XXI съезду партии, массово-политическая работа должна приобрести еще больший размах. Неизмеримо возрастает роль агитатора. Ему до всего должно быть дело. Плох тот агитатор, который появится, как молодой месяц, в бригаде или на ферме, проведет беседу или читку газеты и считает, что его «миссия» окончена. Это — формальный подход к делу. Настоящий агитатор глубоко вникает в жизнь, в производство, прежде чем провести беседу, поинтересуется работой людей, их нуждами и запросами. Если он заметит отличившихся в труде, он постарается поднять их на щит славы, если обнаружит недостатки, добьется их устранения, если увидит положительный опыт, расскажет о нем другим, а бракодела или прогульщика постыдит.

Для повышения уровня политической агитации, улучшения работы агитаторов многое может и должна сделать стенная печать. Но наша стенная газета обходит эти вопросы. В этом, конечно, и моя вина как члена редколлегии. Газета выходит нерегулярно: в нынешнем году выпущено всего три номера. Редактор каждый раз ссылается на то, что у него нет времени. Лучшего оставляет желать содержание стенной газеты. В ней нет деловой, острой критики, редко выступают передовики колхозного производства.

Со всеми этими недостатками мирится партийное бюро колхоза и его секретарь Н. Самодуров.

Включившись в социалистическое соревнование за достойную встречу внеочередного XXI съезда КПСС, колхоз взял на себя высокие обязательства. Успешно справиться с ними мы сможем лишь в том случае, если улучшим массово-политическую работу, если агитаторы, стенная газета будут смелее вторгаться в жизнь, бороться с недостатками, мобилизовывать усилия всего коллектива на обеспечение дальнейшего роста колхозного производства.

СОВХОЗНЫЙ ЛЕКТОРИЙ

И. ГОЦИРИДЗЕ,
руководитель лекторской группы Манавского виноградарского совхоза.

Политическая работа в массах — живое, творческое дело. Задача состоит в том, чтобы всемерно разнообразить формы этой работы, сделать ее более конкретной и действенной.

В политическом воспитании тружеников полей важное место занимают лекции. В совхозе у нас они проводились одно время кампанейски, от случая к случаю: запланирует райком партии лекцию — она состоится, не запланирует — не состоится.

Партийная организация совхоза проявила ценную инициативу, направленную на улучшение лекционной пропаганды. Мы создали у себя лекторскую группу, которая состоит из 10 человек. В основном — это специалисты сельского хозяйства, передовики производства. Они регулярно выступают с лекциями не только в совхозе, но и в соседних колхозах.

Совхозный лекторий начал работать сравнительно недавно — в апреле нынешнего года. Но и за этот короткий срок он многое сделал. Скажу о себе. Я подготовил и прочитал в совхозе две лекции: «Братская дружба великого русского и грузинского народов» и «Карл Маркс — основоположник научного социализма». Сейчас работаю над новой темой — о предстоящем XXI съезде КПСС.

Активно работают и другие члены нашей лекторской группы. Взять хотя бы Тенгиза Саванели, главного агронома совхоза. Он выступает с лекцией «Перспективы дальнейшего развития виноградарства в Грузии».

С интересными и содержательными лекциями выступает главный винодел совхоза Аполлон Паксашвили.

Правда, есть у нас и члены лекторской группы, не проявляющие особой активности. Достаточно сказать, что четыре человека не подготовили ни одной лекции, ни разу не выступали перед тружениками села. Это — серьезный недостаток, который нужно устранить.

В связи с подготовкой к XXI съезду КПСС наш лекторий активизирует свою работу. Но в этом деле нам нужна помощь. И помощь эту должен оказать райком партии, его отдел пропаганды и агитации.

Богатый урожай вырастили в нынешнем году виноградари колхоза имени Орджоникидзе села Чаилури Сагареджойского района. Сейчас идет массовый сбор ягод. Колхозники, занятые на работах по сбору винограда, показывают высокие образцы труда: они выполняют ежедневно по полторы-две нормы. Чаилурские виноградари, как и все колхозники района, соревнуются за достойную встречу предстоящего XXI съезда КПСС. Свои успехи они посвящают любимой Родине, родной Коммунистической партии. На снимке: сбор винограда в чаилурском колхозе. Сбор ведут передовые колхозницы Н. Лоладзе (справа) и Т. Лоладзе.

Фото Г. Вахтангадзе.

Участники совещания предлагают...

Оборудовать при кабинете политического просвещения райкома партии комнату агитатора. В ней должны быть сосредоточены самые разнообразные данные о районе, колхозах, о том, каков их доход, какой они собирают урожай за последние годы, сведения о пенсиях трудящимся района, о строительстве жилых домов и общественных зданий. Кроме того, в комнате агитатора должны быть собраны наиболее интересные цифры и факты, рассказывающие о новшествах в сельском хозяйстве, передовиках колхозного производства, необходимая литература и справочный материал, различные наглядные пособия. Комната, а там, где для создания ее нет условий,—уголок агитатора, окажет большую помощь тем, кому поручено вести массово-политическую работу.

* * *

Практиковать проведение «Дня агитатора». Примерно раз в две недели в кабинете политического просвещения райкома или по зонам собирать агитаторов (раздельно по отраслям), читать для них доклады и лекции на политические и производственные темы, организовывать обмен опытом работы. Добиться, чтобы перед агитаторами с лекциями и докладами чаще выступали секретари райкома, председатель райисполкома и другие руководящие работники.

Участники совещания предлагают...

Следует покончить с таким положением, когда многие агитпункты, успешно работавшие во время выборов в Верховный Совет СССР, после выборов перестали существовать. Там, где это возможно, агитпункты должны быть превращены в постоянно действующие, чтобы в них никогда не прекращалась массово-политическая работа.

* * *

Больше внимания уделять наглядной агитации, являющейся важным средством воспитания трудящихся. Во всех колхозах, совхозах, на предприятиях и в учреждениях должны быть оборудованы доски почета, вывешены плакаты, лозунги, диаграммы, рассказывающие о достижениях на том или ином участке производства, о ходе выполнения социалистических обязательств, взятых в честь XXI съезда КПСС.

* * *

Рабочих, колхозников, служащих волнуют многие вопросы, касающиеся политической, хозяйственной и культурной жизни страны, республики, района, своего предприятия или колхоза. Для того, чтобы полнее удовлетворять запросы трудящихся, следует чаще проводить вечера вопросов и ответов. Их надо тщательно готовить.

Такие же вечера райком партии должен проводить для руководителей агитколлективов.

Навстречу 1500-летию Тбилиси

РАССКАЗЫ О РАЙОНАХ СТОЛИЦЫ ГРУЗИИ

Октябрьский район

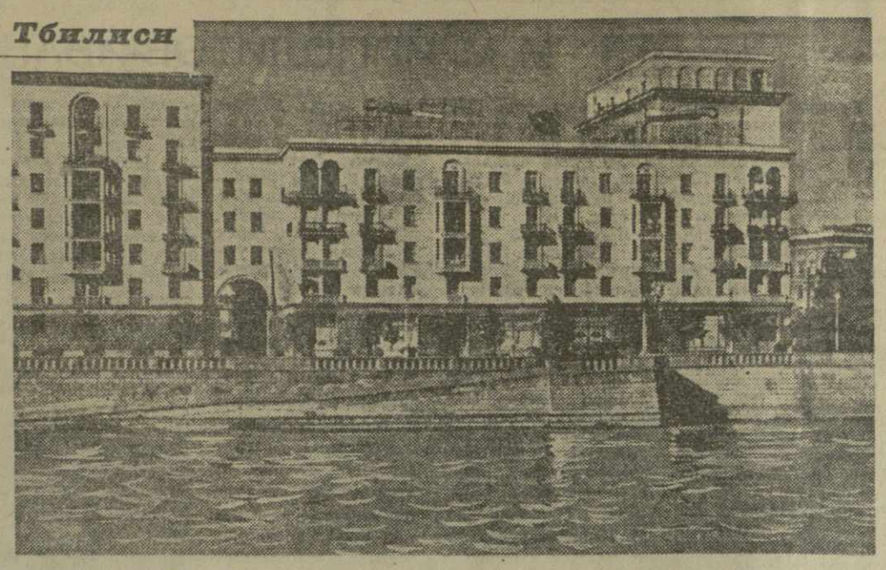

...Куки—так назывался в прошлом пригород, на месте которого в наши дни раскинулся Октябрьский район. До Великого Октября это была самая запущенная, самая неблагоустроенная часть города. Рядом на склонах Махатской горы ютился второй пригород — Чугурети, а внизу к грязному берегу мутной Куры примыкал застроенный хибарками участок Пески.

Первые капитальные дома здесь появились в 1818 году. Они были построены примерно в том месте, где ныне находится площадь Марджанишвили. Вокруг этих домов еще долгое время были виноградники, огороды, паслись стада. Часть жителей возделывала пшеницу и даже табак, имела скот. Приходили они в Тбилиси кружным путем, по узенькому мостику, перекинутому над Курой у Метехского замка. Из-за оторванности от центральной части города район этот рос очень медленно. Передовые люди города возбудили вопрос о строительстве моста, который бы связал бы этот район с центром Тбилиси. В решении этого вопроса, имеющего жизненно важное значение для левобережной части города, активную роль сыграл большой друг грузинского народа А. С. Грибоедов. В те годы, когда Грибоедов был в Грузии и составил свои знаменитые «Записки о лучших способах вновь построить город Тифлис», наша столица все еще лежала в развалинах, оставленных персидскими войсками после их нашествия в 1795 году. По предложению Грибоедова новый мост был построен там, где он стоит и ныне—между площадью Карла Маркса и садом Коммунаров.

После сооружения моста здесь была проведена первая в городе линия конки, а затем и трамвая, соединившая железнодорожный вокзал с нынешней площадью Ленина. В связи с прокладкой трамвайной линии в теперешнем Октябрьском районе была построена первая в Тбилиси электростанция. Ныне она стала мощной ТЭЦ.

Октябрьский район имеет славное историческое прошлое.

На нынешней улице Калинина жил Илья Чавчавадзе и размещалась редакция руководимой им прогрессивной газеты «Иверия».

Здесь проживал Лев Толстой.

В подвале дома № 3 по улице Горького в конце прошлого века помещалось общежитие рабочих-железнодорожников. В этом подвале жил Максим Горький, написавший здесь свое первое произведение — «Макар Чудра». Сюда, должно быть, приходил и Шаляпин, который в ту пору служил в Управлении железной дороги.

В этом районе жили и вели кипучую революционную и общественную деятельность Шио Читадзе, Сопром Мгалоблишвили, Георгий Телия.

А на фасаде дома № 17 по улице Клары Цеткин установлена мемориальная доска, которая гласит: «В этом доме в конце ноября 1905 года под руководством И. В. Сталина была проведена конференция Кавказского Совета РСДРП, принявшая решение об организации вооруженного восстания».

За более чем три с половиной десятка лет Октябрьский район прошел путь, какой не мог пройти за сотни лет своего существования.

Ныне это самый крупный район Тбилиси по населению. Протяженность его улиц составляет 57 километров. 42 промышленных предприятия района вырабатывают в год продукции более чем на 228 миллионов рублей. Это — сложнейшие механизмы и сельскохозяйственные машины, книги, швейные изделия, предметы домашнего обихода.

Здесь работают одиннадцать научных организаций, в том числе научно-исследовательские институты автоматизации и приборостроения, экспериментальной и клинической хирургии и гематологии, химии и другие.

В Октябрьском районе сосредоточены крупнейшие в республике издательства «Сабчота Сакартвело», «Цодна», «Саблитгами» и др. В текущем году они выпускают более 7 миллионов книг (вспомним прошлое: до революции по всей Грузии издавалось в год около 965 тысяч экземпляров книг). В здании крупнейшего в Грузии комбината печати находится книжная палата, в богатейшем хранилище которой свыше миллиона экземпляров старых изданий, представляющих большую культурную ценность (например, можно назвать грузинско-итальянский словарь, изданный в Риме в 1627 году).

Из года в год растет сеть школ, культурно-бытовых и лечебных учреждений. На улице 9 января строится крупнейший в районе летний кинотеатр. На Плехановском проспекте воздвигнуто здание хореографического училища. Здесь, под руководством выдающегося балетмейстера народного артиста СССР, лауреата Ленинской премии Вахтанга Чабукиани, будут воспитываться будущие мастера грузинской хореографии.

Октябрьский район застроен светлыми зданиями, утопает в зелени.

На днях здесь вступила в строй на базе серных источников лучшая в Тбилиси баня. Подходит к концу сооружение набережной на левом берегу Куры между мостами Метехским и имени Бараташвили. Идут последние работы на строительстве путепровода по Ардонской улице: пешеходы и городской транспорт будут проходить под железнодорожным полотном.

Махата!.. Сколько лет эта голая гора дышит зноем и пылью! Волей тбилисцев и Махата меняет свой облик, скоро станет зеленой: на склонах горы идет посадка деревьев. В этом большом деле особое усердие проявляют трудящиеся Октябрьского района. Они вырыли на склонах Махата свыше 40.000 ям для посадки деревьев.

Район имени Октября! Уже одно это название обязывает трудящихся района быть в первых рядах в борьбе за торжество великих идей Великого Октября.

Включившись во всенародное соревнование в честь XXI съезда КПСС, коллективы промышленных предприятий, многочисленных культурно-бытовых учреждений, все трудящиеся района добиваются перевыполнения производственных планов, стремятся ознаменовать съезд новыми трудовыми успехами.

И. КАРТВЕЛИШВИЛИ.

* * *

Октябрьский район. На снимке: жилой дом на набережной.

Фото М. Квирикашвили.

Весело и интересно

В Тбилиси закончился фестиваль мультипликационных фильмов, посвященный 40-летию Ленинского комсомола.

В фестивале участвовали работники студии «Союзмультфильм», которые встретились со зрителями в кинотеатрах «Спартак» и «Колхида», во Дворце пионеров и школьников, побывали в Рустави и колхозах Гурджаанского района, познакомились с работой своих грузинских коллег — мультипликаторов.

В связи с окончанием фестиваля в Министерстве культуры Грузинской ССР состоялась пресс-конференция представителей республиканских и тбилисских городских газет.

Пресс-конференцию открыл управляющий Республиканской конторой кинопроката И. Тускадзе, который сообщил, что в течение пяти дней мультипликационные фильмы просмотрело около десяти с половиной тысяч человек. Зрители дали высокую оценку работам коллектива московской студии «Союзмультфильм». Об этом же говорил и директор кинотеатра «Спартак» Д. Чомахидзе.

Выступивший затем режиссер Д. Бабиченко рассказал собравшимся о работе большого коллектива московских мультипликаторов, поделился творческими планами на будущее.

НА ФЕСТИВАЛЕ мультипликационных фильмов киностудии «Союзмультфильм» демонстрировались «Мальчик из Неаполя», «Красная шапочка и пионер», «Первая скрипка», «Слово имеют куклы». Эти фильмы, как и советское киноискусство в целом, стремятся отображать жизнь народа, но делают это в особой, своеобразной форме.

Приятное впечатление оставляет фильм «Мальчик из Неаполя» (сценарий А. Галича по мотивам произведения Дж. Родари. Художники-постановщики В. Никитин и И. Николаев, композитор Э. Колмановский, оператор Н. Воинов, звукооператор Н. Прилуцкий).

...С раннего утра до поздней ночи мальчуган, которого зовут Чичо, продает газеты, чистит туфли и т. д. Друг Чичо, с помощью голубой феи, находит волшебный глобус. Стоит покрутить его, и исполняется любое желание. Вот падает с третьего этажа маленькая девочка — вращение глобуса спасает ее; у Чичо совершенно неожиданно появляются новые туфли; глобус делает послушной озорную девочку и доброй наказывавшую ее мать. Но по приказу ведьмы волк повреждает глобус. Чичо идет за помощью к голубой фее. Его преследуют волк и лиса, но Чичо находит голубую фею. Глобус снова в порядке, снова приносит счастье людям.

Фильм пронизан ясной, прогрессивной идеей. «Если глобус в добрых руках, мир и счастье народа будут обеспечены», — говорит фея. В этом фильме хочется особенно отметить работу оператора Н. Воинова, художников-постановщиков В. Никитина и И. Николаева. Очень хорошо сделаны кадры с огнем и хождения Чичо к фее. Изумительное сочетание цветов радует глаз зрителя и говорит о высоком мастерстве оператора и художников-постановщиков. Жаль только, что не на высоком уровне находится звуковая сторона фильма — слова трудно расслышать.

Плодотворно поработал постановочный коллектив над фильмом «Первая скрипка» (сценарий А. Ринкуле, стихи М. Вольпина. Режиссер-постановщик А. Бабиченко, художники-постановщики Б. Репкин, В. Соболев, композитор А. Варламов, оператор М. Друян, звукооператор Н. Прилуцкий). Герою этого фильма, избалованному мальчугану, кажется, что он все умеет делать лучше других — играть на скрипке, танцевать, работать на стройке и т. д. Но на деле это не так. И только осознав это и начав как следует заниматься, он становится прекрасным музыкантом — первой скрипкой. В фильме очень много хороших кадров. Например, сцены танца, кадры на стройке и т. д. Особенно хочется отметить работу композитора А. Варламова.

Несмотря на некоторые недостатки, хорошо воспринимается сделанный с большим юмором фильм «Красная шапочка и пионер» (сценарий В. Сутеева, режиссеры Е. Райковский и Б. Степанцев, художник А. Савченко, композитор Н. Богословский, оператор Н. Астафьев, звукооператор Б. Фильчиков). В фильме использован сюжет известной сказки, но одним из его участников становится пионер Петя. В этом фильме очень много комических сцен. Положительный герой фильма Петя отважен, добр и честен, всегда активен, находчив, смел. Этот фильм является хорошим подарком для школьников. В нем много удачных режиссерских находок, таких, например, как превращение репродуктора в живое существо, единоборство Пети с волком. Правда, в фильме кое-что недоработано художником, так, иногда замедляется движение персонажей. Однако в целом он свидетельствует о высоком профессиональном мастерстве своих создателей.

В фильме «Слово имеют куклы» показано искусство выдающихся мастеров этого жанра Софии Мей и Игоря Дивова (автор сценария Я. Зискинд, режиссер-оператор Г. Буниомович). Фильм в целом — острая сатира на так называемых «стиляг», бюрократов, махинаторов и т. д. Огромное удовольствие зрителям доставляют своим великолепным исполнением Софья Мей и Игорь Дивов.

Ш. МАНАШВИЛИ.

Искусственное озеро в поселке Агара

КАРЕЛИ. (Корр. «Зари Востока») На территории поселка Агара создано большое искусственное озеро. Оно занимает площадь в 2 гектара. Глубина озера 2—4 метра. Искусственное озеро используется для организации культурного отдыха и развития водных видов спорта среди рабочих и служащих Агаринского сахарного завода.

В искусственное озеро спущены мальки различных пород рыб, в том числе 12.000 мальков сазана. За мальками налажен тщательный уход. Два раза в день в озеро забрасываются специальные корма.

Киев. В столице Украины на территории Республиканской выставки передового опыта в народном хозяйстве УССР состоялся большой праздник молодежи братских республик СССР, посвященный 40-летию Ленинского комсомола.

Тысячи юношей и девушек города, а также многочисленные гости — молодые колхозники Киевской области и делегаты братских республик приняли участие в этом празднике. После торжественного митинга молодежь направилась в павильоны выставки, где происходили встречи с Героями Социалистического Труда.

На снимке: делегаты Грузинской ССР знакомятся с экспонатами выставки. Слева направо: начальник цеха № 5 завода «Центролит» (г. Тбилиси) Зураб Хателишвили, старшая пионервожатая средней школы № 37 города Тбилиси Тина Лашхи, руководитель делегации, инструктор ЦК ЛКСМ Грузии Реваз Донадзе и начальник смены Руставского металлургического завода Демури Харадзе.

Фото Н. Селюченко и Бермана. (Фотохроника ТАСС).

ТЕАТРЫ—РОДНОМУ ГОРОДУ

С большим воодушевлением готовятся к встрече славного юбилея Тбилиси коллективы театров столицы нашей республики.

Тбилисский ордена Ленина государственный театр оперы и балета имени З. Палиашвили в дни юбилея покажет новую оперу композитора А. Букия «Арсен». Спектакль ставит народный артист СССР, лауреат Сталинской премии С. Закариадзе, дирижер—З. Куродзе, художественное оформление заслуженного деятеля искусств, лауреата Сталинской премии П. Лапиашвили.

Ведущие партии будут исполнять народные артисты Грузинской ССР Б. Кравеишвили, Г. Григорашвили, заслуженные артисты З. Анджапаридзе, Т. Мушкудиани, артисты М. Амиранашвили, Н. Андгуладзе, И. Шушания, Г. Торонджадзе и другие.

Постановку патриотической пьесы А. Апхаидзе «Арагвинцы» посвящает 1500-летию Тбилиси театр имени Ш. Руставели. Режиссер спектакля — народный артист республики, лауреат Сталинской премии А. Чхартишвили, художник — заслуженный деятель искусств Д. Тавадзе, музыку пишет композитор А. Чимакадзе.

В спектакле заняты народный артист СССР, лауреат Сталинской премии А. Хорава, народные артисты республики Т. Чавчавадзе, А. Тоидзе, М. Чихладзе, заслуженные артисты Т. Тархнишвили, Б. Закариадзе, В. Долидзе, Д. Хуцишвили и другие.

Пьеса драматурга Л. Готуа «Трехликий рыцарь», постановку которой осуществляет театр имени К. Марджанишвили, посвящена исторической теме—освободительной борьбе грузинского народа против иноземных захватчиков. Спектакль пойдет в постановке заслуженного деятеля искусств Г. Лагидзе, художественное оформление заслуженного деятеля искусств И. Сумбаташвили, композитор — А. Чорголашвили, хореографы—народная артистка республики Л. Гварамадзе и заслуженный деятель искусств Б. Дарахвелидзе.

В спектакле участвуют заслуженный артист республики Э. Магалашвили, артистка Д. Чичинадзе и артистическая молодежь театра: Н. Пилашвили, Ц. Петриашвили, Л. Шотадзе, Т. Схиртладзе, Г. Татишвили, Т. Мансурадзе, А. Верулеишвили, Д. Кутателадзе и другие.

Людям сегодняшнего дня посвящена пьеса Л. Митрофанова «Сердца должны гореть». В юбилейные дни она пойдет на сцене театра имени А. С. Грибоедова в постановке режиссера М. Ольшаницкой. Спектакль оформляет художник Р. Налбандян, музыку пишет композитор А. Желтухин. Главные роли исполняют ведущие артисты театра и творческая молодежь.

Новую оперетту «Песня о Тбилиси» посвятил 1500-летию столицы Грузии композитор Ш. Милорава, либретто написал Л. Чубабрия. Этот спектакль в театре музыкальной комедии имени В. Абашидзе ставит главный режиссер театра Ш. Месхи, дирижирует главный дирижер М. Борчхадзе, художник—заслуженный деятель искусств, лауреат Сталинской премии П. Лапиашвили, балетмейстер — Д. Мачавариани.

В главных ролях заняты заслуженные артисты республики Е. Чохели и В. Саларидзе, артисты Т. Хелашвили, О. Бахтадзе, Д. Талаквадзе, М. Хоперия, Б. Иванарашвили, Н. Тулашвили, А. Туриашвили, К. Кобахидзе и другие.

В дни празднования 1500-летия Тбилиси будут проведены большие концерты силами артистов Грузинской государственной филармонии.

Пребывание К. Е. Ворошилова в Таджикистане

СТАЛИНАБАД, 7 октября. (ТАСС). Сегодня утром К. Е. Ворошилов в сопровождении руководителей партийных и советских организаций Таджикистана посетил Сталинабадский текстильный комбинат.

К. Е. Ворошилов вместе с сопровождавшими его товарищами знакомился с организацией текстильного производства. На прядильной, ткацкой и отделочной фабриках он задушевно беседовал со многими рабочими, работницами, интересовался условиями их труда, жизнью и бытом.

Затем на заводской площади состоялся многолюдный митинг с участием представителей коллективов других предприятий города. С речью на митинге выступил тепло встреченный собравшимися К. Е. Ворошилов.

В тот же день К. Е. Ворошилов побывал в колхозе «XIX партсъезд» Орджоникидзеабадского района.

По возвращении в город К. Е. Ворошилов посетил Государственную библиотеку имени Фирдоуси, познакомился с книгохранилищем, древними рукописями, осмотрел читальные залы, беседовал с читателями—студентами и студентками вузов.

Вечером К. Е. Ворошилов посетил колхоз имени Сталина Сталинабадского района.

Отъезд К. Е. Ворошилова из Сталинабада

СТАЛИНАБАД, 8. (ТАСС). Сегодня утром таджикская столица тепло проводила дорогого гостя — Председателя Президиума Верховного Совета СССР К. Е. Ворошилова. Тысячи горожан горячо приветствовали его, когда по улицам Сталинабада проходила открытая машина, двигавшаяся к аэродрому.

В аэропорту собрались многочисленные представители коллективов предприятий, учреждений и общественности столицы. Сюда прибыли руководители партийных и советских организаций республики, депутаты Верховных Советов СССР и Таджикской ССР, руководители республиканских организаций и учреждений.

Дети преподнесли К. Е. Ворошилову букеты цветов.

Перед вылетом К. Е. Ворошилов обратился к собравшимся с краткой речью, в которой поблагодарил за горячий прием и пожелал трудящимся Таджикистана новых успехов в хозяйственной жизни и культурном строительстве.

Тепло провожаемый присутствующими, К. Е. Ворошилов поднимается по трапу. Самолет берет курс на Ленинабад.

В честь национального праздника трудящихся ГДР

ТОРЖЕСТВЕННЫЙ ВЕЧЕР В ТБИЛИСИ

7 октября в Тбилиси состоялся торжественный вечер, посвященный девятой годовщине со дня образования Германской Демократической Республики. Он был организован Грузинским обществом культурной связи с заграницей и Обществом по распространению политических и научных знаний Грузинской ССР.

В зале ГОКС собрались производственники предприятий города, писатели, артисты, партийные, советские, профсоюзные работники.

Торжественный вечер открыл вступительным словом председатель правления ГОКС В. Кочорадзе.

С докладом о девятой годовщине образования Германской Демократической Республики выступил заместитель председателя правления Общества по распространению политических и научных знаний Грузинской ССР Д. Енукидзе. (ГрузТАГ).

В Министерстве иностранных дел СССР

В сентябре—октябре с. г. между Министерством иностранных дел СССР и посольством США в Москве имел место обмен нотами по поводу преднамеренного нарушения американским военным самолетом государственной границы СССР. Как выяснилось, этот самолет нарушил советскую границу со стороны Турции.

В связи с этим 7 октября заместитель министра иностранных дел СССР Г. Н. Зарубин пригласил в МИД временного поверенного в делах Турции в СССР Д. Арсала и вручил ему следующую ноту протеста Советского правительства.

«Советское правительство считает необходимым заявить турецкому правительству следующее:

Из нотной переписки, имевшей место между Министерством иностранных дел СССР и посольством США в Москве, видно, что в начале сентября с. г. вылетевший из Аданы самолет, принадлежавший военно-воздушным силам США, преднамеренно нарушил со стороны Турции советскую государственную границу, углубился в воздушное пространство Советского Союза и на территории СССР—в 55 км. северо-западнее гор. Ереван разбился и сгорел.

Советское правительство заявляет решительный протест турецкому правительству в связи с нарушением воздушного пространства СССР указанным выше американским самолетом со стороны Турции.

Возлагая на турецкое правительство всю ответственность за возможные серьезные последствия, к которым могут привести такие нарушения советской границы, Советское правительство настаивает на безотлагательном принятии турецким правительством мер к недопущению подобных случаев в будущем».

КОММЮНИКЕ

О V СЕССИИ СОВЕТСКО-ЮГОСЛАВСКОЙ КОМИССИИ ПО НАУЧНО-ТЕХНИЧЕСКОМУ СОТРУДНИЧЕСТВУ МЕЖДУ СССР И ФНРЮ

Вчера закончила свою работу V сессия советско-югославской комиссии по научно-техническому сотрудничеству между СССР и ФНРЮ.

На сессии были подведены итоги выполнения обязательств предыдущей сессии комиссии, состоявшейся в Белграде в декабре 1957 года, а также обсуждены очередные вопросы научно-технического сотрудничества между обеими странами на IV кв. 1958 и первую половину 1959 гг. и приняты по ним соответствующие решения.

В соответствии с подписанным протоколом V сессии комиссии советские организации примут и ознакомят в СССР югославских специалистов, а югославские организации примут и ознакомят в ФНРЮ советских специалистов с производственным опытом и научно-техническими достижениями в области металлургии, химической промышленности, машиностроения, электротехнической промышленности, строительства, строительных материалов, сельского хозяйства и другими вопросами.

Кроме этого, советские и югославские организации взаимно обменяются технической документацией на изготовление отдельных промышленных изделий.

Протокол сессии подписали: с советской стороны — председатель советской части комиссии П. Коломийцев, с югославской стороны—председатель югославской части комиссии В. Вуйович.

«НЕДЕЛЯ ПИСЬМА»

В текущем году, с 6 по 12 октября, в Советском Союзе проводится «Неделя письма». Цель ее — расширить личную переписку между людьми.

Письмо укрепляет дружбу, развивает добрые человеческие чувства, способствует распространению опыта и знаний.

Переписка с зарубежными друзьями помогает знакомить их с жизнью и культурой нашей страны, расширяет круг этих друзей, содействует укреплению мира и дружбы между народами.

В период проведения «Недели письма» население с помощью газет, радио и телевидения широко знакомится с работой почты. Эта работа проводится и в нашей республике.

На Тбилисском почтамте и других предприятиях связи организованы встречи представителей населения с почтовыми работниками, которые днем и ночью производят работу по своевременной доставке адресатам миллионов писем, газет, журналов, посылок и переводов.

«Неделя письма» должна способствовать улучшению обслуживания населения. Для этого почтовые работники нашей республики должны развернуть массовое движение за отличное обслуживание населения. Необходимо все предприятия связи привести в культурное состояние, усилить контроль за продвижением и доставкой почтовых отправлений.

В нашей республике в настоящее время имеется более 800 отделений связи, ежегодно открывается 30—40 новых отделений. С помощью местных партийных и советских органов в 1957—1958 гг. 70 отделений связи были переведены из непригодных помещений в благоустроенные и удобные для работы.

Особое внимание уделяется отделениям связи в столице республики—городе Тбилиси. За последние два года с помощью исполкома Тбилисского городского Совета депутатов трудящихся многие отделения связи были переведены в новые помещения.

Работники почты нашей республики ежемесячно обрабатывают свыше 20 миллионов писем, полмиллиона посылок, 38 миллионов газет и журналов, 700 тысяч денежных переводов и др.

Обработка и доставка такого большого количества корреспонденции требует бесперебойной работы всех участков почтовой связи.

За последние годы в почтовом деле широко применяется механизация как в обработке, так и в пересылке корреспонденции.

Во всех районных центрах и городах нашей республики перевозка газет и корреспонденции осуществляется самолетами, поездами и автотранспортом. Это дает возможность обеспечить в 70 городах и районных центрах доставку республиканских газет в день их выхода.

Почетный долг каждого работника связи—работать так, чтобы полностью удовлетворить растущие запросы населения, заслужить его уважение.

Почтовые работники нашей республики, вместе с работниками других отраслей связи, активно участвующие в социалистическом соревновании в честь XXI съезда КПСС, используют опыт проведения «Недели письма» для дальнейшего улучшения своей работы.

М. ИНАУРИ,
заместитель министра связи Грузинской ССР.

Две тысячи оборотов третьего искусственного спутника вокруг Земли

Двухтысячный оборот вокруг Земли третий советский искусственный спутник завершит 8 октября в 9 час. 55 минут по московскому времени. На это время ракета-носитель совершит на 47,6 оборота больше, чем спутник. С момента запуска третьего искусственного спутника прошло 147 суток. За это время он пролетел путь, равный 92,6 млн. километров. Период обращения спутника уменьшился на 2,15 минуты и стал равным 103,8 минуты, а максимальная высота орбиты (апогей) уменьшилась на 195 километров. Параметры орбиты ракеты-носителя претерпели за это время более существенное изменение: так, период обращения ракеты-носителя третьего искусственного спутника Земли уменьшился на 7,6 минуты и в настоящее время равен 98,2 минуты, а максимальная высота орбиты снизилась с 1.880 километров до 1.130 километров. Следует отметить, что второй искусственный спутник Земли две тысячи оборотов совершил за 138 суток и прошел путь, равный 89 миллионам километров. При этом его период обращения сократился на 9,5 минуты, а максимальная высота орбиты над поверхностью Земли уменьшилась на 900 километров. Более интенсивное изменение параметров орбиты второго искусственного спутника и ракеты-носителя третьего искусственного спутника объясняется их меньшей поперечной нагрузкой (меньшим весом, приходившимся на единицу площади), вследствие чего они быстрее, чем третий спутник, теряют высоту и испытывают более интенсивное торможение за счет сопротивления атмосферы на минимальных высотах полета.

За движением третьего искусственного спутника Земли и его ракетой-носителем продолжается наблюдение с помощью оптических и радиотехнических средств. К настоящему времени координационно-вычислительным центром получено и обработано свыше 57 тысяч радиоизмерений, 4.500 оптических наблюдений спутника и около 18 тысяч наблюдений его ракеты-носителя. По этим данным определяются параметры орбиты спутника и ракеты-носителя, а также уточняется характер их изменений с течением времени. Полученные изменения траектории движения спутника позволяют осуществлять точную географическую и временную привязку результатов научных наблюдений, проведенных на третьем спутнике. Радиосигналы передатчика «Маяк», работающего на частоте 20,005 мегагерц, продолжают принимать сотни радиостанций и радиолюбителей всего мира.

При наблюдении ракеты-носителя заметно резкое изменение ее яркости с периодом 8—10 секунд, что объясняется изменением величины освещаемой поверхности вследствие вращения ракеты-носителя относительно поперечной оси. Наиболее качественные измерения регулярно поступают от обсерваторий и оптических наблюдательных пунктов, расположенных в городах: Риге, Пулкове, Свердловске, Сталинграде, Киеве, Хабаровске, Вильнюсе, Рязани, Харькове, Днепропетровске, Оренбурге, Ростове-на-Дону, Фрунзе, Саратове, Бухаре, Благовещенске, Ереване, Абакане, Смоленске, Иркутске, Черновцах, Астрахани, Самарканде, Вологде, Владивостоке, Львове и других. Регулярно производится фотографирование спутника и ракеты-носителя на наблюдательных станциях Пулкова, Риги, Сталинабада, Свердловска, Киева, Одессы, Абастумани, Харькова, Алма-Аты, Ташкента. Ценный материал поступает и от астрономических станций Австралии, Болгарии, Румынии, Польши, Чехословакии, Китая, Японии. Предварительные расчеты показывают, что ракета-носитель войдет в плотные слои атмосферы и прекратит свое существование в конце ноября—начале декабря с. г.

В ясную погоду 10 октября спутник можно наблюдать невооруженным глазом утром перед восходом Солнца от 56 до 72 градуса северной широты и вечером после захода Солнца от 44 до 57 градуса южной широты. Ракета-носитель может наблюдаться утром перед восходом Солнца от 57 до 72 градуса северной широты и вечером после захода Солнца от 38 до 52 градуса южной широты.

(ТАСС).

Торжественное заседание в Берлине

БЕРЛИН, 7 октября. (Корр. ТАСС). Сегодня в Берлине состоялось торжественное заседание, посвященное 9-й годовщине со дня провозглашения Германской Демократической Республики. В здании государственной оперы собрались передовики промышленности и сельского хозяйства, представители интеллигенции, партийные, общественные и государственные деятели. Собравшиеся продолжительными аплодисментами встречают появление в президиуме первого секретаря ЦК СЕПГ В. Ульбрихта, премьер-министра ГДР О. Гротеволя, председателя президиума Народной палаты ГДР И. Дикмана, председателя президиума палаты земель ГДР А. Баха, председателя президиума Национального совета Национального фронта демократической Германии Э. Корренса, членов Политбюро ЦК СЕПГ и правительства Германской Демократической Республики.

На заседании присутствовали члены дипломатического корпуса и среди них посол СССР в ГДР М. Г. Первухин.

С краткой приветственной речью перед участниками заседания выступил О. Гротеволь. Затем от имени правительства Германской Демократической Республики он оглашает заявление, обращаясь ко всем немцам доброй воли.

В заявлении указывается, что 4 сентября с. г. правительство Германской Демократической Республики внесло предложение относительно немедленной подготовки мирного договора с Германией.

Однако, как подчеркивается в заявлении, боннское правительство по-прежнему идет по пути подготовки атомной войны и отклоняет переговоры о мирном договоре с Германией. Три западные державы также отвергли в резкой форме инициативу Германской Демократической Республики.

Политика Аденауэра, подчеркивается в заявлении, закрывает путь к миру и к счастливому будущему нашего народа. В заявлении указывается также, что правительство Германской Демократической Республики предлагает вывести все иностранные оккупационные войска и отменить решение бундестага о вооружении бундесвера атомным оружием. Правительство ГДР предлагает, чтобы оба германских государства отказались от обязательств, вытекающих для них из договоров НАТО и Варшавского договора, с тем, чтобы вся Германия освободилась от военных обязательств. Германия должна также присоединиться к безатомной зоне в Европе.

Правительство Германской Демократической Республики предлагает Национальному фронту демократической Германии объединить все миролюбивые и патриотические силы во всей Германии с целью осуществления путем совместных действий мирных предложений Германской Демократической Республики.

С докладом на торжественном заседании выступил заместитель председателя Совета министров ГДР Пауль Шольц.

После доклада О. Гротеволь сообщил собравшимся о многочисленных приветствиях, поступивших в связи с 9-й годовщиной создания ГДР, из различных стран мира. Он зачитывает приветствие Центрального Комитета Коммунистической партии Советского Союза, Президиума Верховного Совета СССР и Совета Министров СССР, которое участники торжественного заседания встретили бурными аплодисментами.

Заявление А. А. Громыко на пресс-конференции в Нью-Йорке

НЬЮ-ЙОРК, 7 октября. (ТАСС). Сегодня здесь состоялась пресс-конференция, на которой с заявлением выступил глава советской делегации на XIII сессии Генеральной Ассамблеи ООН Министр иностранных дел СССР А. А. Громыко. Остановившись подробно на проблеме прекращения испытаний атомного и водородного оружия как одного из важнейших вопросов нынешней сессии Генеральной Ассамблеи, глава советской делегации подчеркнул, что западные державы, игнорируя требования народов всего мира, саботируют осуществление этого мероприятия. Судя по известным заявлениям правительств США и Великобритании, сказал А. А. Громыко, они не хотят и впредь брать на себя обязательство о прекращении испытаний ядерного оружия.

Выступления руководителей американской и английской делегаций на происходящей сейчас сессии Генеральной Ассамблеи, продолжал Громыко, подтверждают, что в действительности указанные правительства отнюдь не стремятся к прекращению испытаний ядерного оружия.

Наиболее характерным выступлением по данному вопросу на текущей сессии было выступление министра иностранных дел Франции, из которого видно, что французское правительство взяло твердую ставку на то, чтобы продолжать чинить помехи на пути достижения договоренности в прекращении испытаний, стремясь поскорее обзавестись собственной атомной бомбой.

Коснувшись предложения Советского правительства относительно того, чтобы предстоящее совещание в Женеве было проведено на уровне министров иностранных дел соответствующих держав, глава советской делегации выразил надежду, что правительства США и Англии проявят к этому предложению положительное отношение, так как трудно в одно и то же время заявлять о стремлении содействовать соглашению о прекращении испытаний указанного оружия и не давать согласия на совещание министров или под разными предлогами его откладывать.

А. А. Громыко выразил уверенность в том, что вопросу о прекращении испытаний ядерного оружия придает важное значение подавляющее большинство участников Генеральной Ассамблеи. Если бы Ассамблея высказалась за немедленное прекращение испытаний ядерного оружия всеми державами, которые проводят такие испытания, то с этим не могло бы не посчитаться любое правительство.

Глава советской делегации затронул также вопрос о планах создания так называемых вооруженных сил ООН.

Судя по всему, сказал он, правительство США задалось целью всеми правдами и неправдами протащить в той или иной форме план создания так называемых вооруженных сил ООН. Определенные круги США этому вопросу придают, по-видимому, немалое значение.

Явно для того, чтобы сбить с толку доверчивых людей, придумано было даже новое название для этих вооруженных сил, а именно — «силы мира». Однако в действительности речь идет о том, чтобы создать вооруженные силы, которые находились бы фактически в руках США и их партнеров по агрессивному североатлантическому блоку и которые использовались бы в целях, не имеющих ничего общего с целями ООН, прежде всего против малых стран.

Никто не может сказать с уверенностью, заявил А. А. Громыко, что если бы на данный момент существовали какие-то силы ООН, вроде тех, которые предлагается сейчас создать, то сейчас на ливанской и иорданской земле не находились бы те же американские и английские солдаты с нашивками ООН. А разве изменилось бы существенно положение, если бы вместо американских и английских солдат там находились солдаты других участников агрессивных блоков западных держав? Тоже не изменилось бы. Кроме того, пример с Ливаном и Иорданией говорит о том, что войска, высадившиеся по команде Вашингтона и Лондона, гораздо более охотно вторгаются на территорию других стран, чем покидают ее.

В заключение Министр иностранных дел СССР заявил, что Советский Союз решительно возражает против предложенного правительством США пути создания вооруженных сил ООН как противоречащего Уставу ООН, миролюбивым принципам этой организации и интересам мира.

Американские композиторы в Грузии

Четыре дня в Грузии гостили американские композиторы Роджер Сэшнс — профессор музыки в Принстонском университете, штат Нью-Джерси, Рой Гаррис из университета штата Индиана в г. Блумингтоне и Юлисес Кэй—редакционный советник «Бродкаст мьюзик корпорейшн», Нью-Йорк.

Гости, находящиеся в СССР в связи с осуществлением американо-советского соглашения в области культуры, техники и образования, ознакомились с музыкальной жизнью столицы Грузии. Они присутствовали на концерте Государственного ансамбля песни и танца Грузии под художественным руководством В. Цагарейшвили, на балете «Лебединое озеро» в постановке Большого театра Союза ССР, концерте лауреата Международных конкурсов скрипача Л. Когана.

Американские композиторы встретились с грузинскими коллегами. Состоялось прослушивание произведений грузинских и американских композиторов. Гости посетили Тбилисскую консерваторию имени В. Сараджишвили, где знакомились с постановкой учебы, имели беседы с преподавателями и студентами. Они предприняли также поездку в Мцхета.

7 октября Роджер Сэшнс и Юлисес Кэй выехали в Киев, Рой Гаррис—в Москву.

Делясь своими впечатлениями о пребывании в Грузии, американские композиторы в беседе с представителями печати заявили, что они взволнованы оказанным им горячим приемом и гостеприимством.

— После посещения Грузии,—сказал Рой Гаррис,—мне стало понятно, почему этот чудесный край был источником вдохновения для Чайковского и других великих русских композиторов. Грузинский народ имеет богатую самобытную музыкальную культуру. Мы рады были представившейся возможности познакомиться с произведениями грузинских композиторов.

Нам удалось увидеть в Советском Союзе много интересного и поучительного. Мы завязали дружеские связи со многими советскими композиторами. Я считаю, что личные контакты необходимы для установления взаимопонимания и дружбы между народами. (ГрузТАГ).

К 1500-ЛЕТИЮ НАШЕГО ГОРОДА

М. М. ИППОЛИТОВ-ИВАНОВ В ТБИЛИСИ

Крупный композитор, музыкальный этнограф, видный дирижер и замечательный педагог М. Ипполитов-Иванов, еще будучи студентом Петербургской консерватории, часто встречался с грузинами, учившимися в столице. «В этом кругу, — писал композитор,—я впервые познакомился с прелестью грузинских мелодий и чем больше изучал их, тем больше ими восхищался». Своими рассказами о Кавказе, Тифлисе, Военно-Грузинской дороге они привили М. Ипполитову-Иванову любовь к кавказской природе, к грузинским песням. Тогда-то у композитора и зародилась мысль побывать на Кавказе.

Его страстной мечте вскоре суждено было сбыться—в конце 1882 года М. Ипполитова-Иванова посылают в Тифлис для организации отделения Русского музыкального общества.

Летом 1883 года М. Ипполитов-Иванов переезжает в Тифлис на постоянную работу. Здесь он руководит симфоническими концертами, заведует музыкальным училищем и дирижирует в Тифлисской опере. При содействии передовой группы грузинских музыкальных деятелей, среди которых были К. Алиханов, Х. Саванели, Г. Корганов, М. Ипполитову-Иванову удается упрочить в репертуаре оперного театра произведения русских авторов.

В Тифлисе была осуществлена постановка первой оперы М. Ипполитова-Иванова «Руфь», в которой главную партию исполняла жена композитора В. Зарудная, а в 1890 году тифлисский слушатель приветствовал вторую оперу М. Ипполитова-Иванова «Азра».

Живя в Тифлисе, Михаил Михайлович уделял много внимания изучению грузинского музыкального фольклора. Он одним из первых записывает и изучает грузинские народные мелодии. С этой целью композитор побывал в Кахетии. Большую помощь оказывал композитору его друг Х. Саванели. Он разыскивал и приглашал к М. Ипполитову-Иванову старых народных певцов — «сазандари», знатоков грузинских мелодий.

В 1895 году, в Москве, в журнале «Артист» появляются работа М. Ипполитова-Иванова «12 песен для пения с фортепиано» и исследование «Грузинская народная песня и ее современное состояние».

Выдающийся исследователь грузинской народной музыки композитор Д. Аракишвили считал «Грузинскую народную песню» «очень ценной». Говоря об исследовательской деятельности М. Ипполитова-Иванова, он писал: «Таким образом, и с этой стороны М. Ипполитовым-Ивановым внесен большой вклад в нашу возрождающуюся музыкальную культуру».

Непосредственное знакомство с грузинской музыкой обогатило и творчество композитора. Он пишет оперу «Измена» на сюжет освободительной борьбы грузин против иранского владычества. В ней композитор использует пленившую его застольную песню «Мравалжамиер».

М. Ипполитов-Иванов пишет первую сюиту из серии «Кавказских эскизов», насыщенную грузинскими народными темами. Вслед за ней появляется вторая серия эскизов под названием «Иверия», в которую вошли только грузинские песни.

Напряженная педагогическая, исследовательская и общественная деятельность М. Ипполитова-Иванова в Грузии продолжается вплоть до его отъезда в Москву, куда он выезжает весной 1893 года.

Через 31 год, в декабре 1924 года, М. Ипполитов-Иванов вновь возвращается в Тбилиси. Здесь он знакомится и высоко оценивает произведения З. Палиашвили, Д. Аракишвили, М. Баланчивадзе. До июля 1925 года он работает в Тбилиси в должности ректора консерватории и профессора класса практического сочинения. Прекрасный музыкант и взыскательный педагог, М. Ипполитов-Иванов воспитал видных советских музыкантов, в том числе А. Баланчивадзе, Г. Киладзе, И. Туския, Н. Чигогидзе и других.

Перед отъездом из Тбилиси, М. Ипполитов-Иванов дирижировал двумя симфоническими концертами. На одном из них он исполнил симфоническую поэму «Мцыри», которую посвятил памяти своих близких друзей И. Чавчавадзе, А. Церетели, И. Мачабели.

«Искренно любя Грузию и грузин, я минутами готов был переселиться в Тифлис и остаток дней прожить под южным солнцем»,—эти строки принадлежат М. Ипполитову-Иванову, до конца своей жизни сохранившему в сердце горячую любовь к грузинскому народу, к нашему прекрасному городу.

Д. ФРИШМАН.

* * *

На снимке: М. Ипполитов-Иванов среди своих учеников — студентов Тбилисской консерватории — А. Баланчивадзе, Н. Чигогидзе, И. Туския, С. Бархударяна и других.

Фото публикуется впервые.

УТРАЧЕННЫЕ ПОЗИЦИИ

К ИТОГАМ ЛИЧНО-КОМАНДНОГО ПЕРВЕНСТВА СССР ПО ВОЛЬНОЙ БОРЬБЕ

«Большая борьба». Так назвали любители спорта закончившееся позавчера в Тбилиси лично-командное первенство СССР по вольной борьбе. И действительно, зрители увидели на коврах прославленных борцов — чемпионов мира и международных дружеских спортивных игр, олимпийских призеров и победителей розыгрыша Кубка мира. Можно сказать, что ни одно из предыдущих первенств страны не помнит такого сильного состава участников.

Однако способная молодежь, обильно представленная почти в каждой команде, не побоялась громких титулов чемпионов. Молодые борцы настолько смело и уверенно атаковали именитых спортсменов, что даже чемпионы мира А. Энглас, В. Балавадзе и А. Бестаев оказались за бортом призеров.

Фаворитом многочисленных зрителей оказался 20-летний полусредневес Гарсеван Небиеридзе (Украина I). Когда еще в предварительных схватках он одержал чистую победу над трехкратным победителем Всемирных студенческих игр М. Дадашевым (Азербайджан), многие этот успех сочли за случайность. Но когда Небиеридзе положил на лопатки Балавадзе, а в финале и чемпиона СССР 1956 года А. Агабекяна (Москва I), его зрелое мастерство оказалось вне всякого сомнения.

Всего лишь 55 секунд понадобилось 21-летнему украинцу Борису Гуревичу (полутяжелый вес), чтобы одержать победу на туше над экс-чемпионом мира по вольной и классической борьбе А. Энгласом (Эстония). В финале Гуревич нанес поражение обладателю Кубка мира А. Албулу (Ленинград), затем москвичу Ш. Нижарадзе и вторично удостоился звания чемпиона СССР.

Из остальных семи прошлогодних чемпионов лишь легковесу Владимиру Синявскому (Украина I) удалось отстоять свой титул. Сейчас он, безусловно, сильнейший борец страны. На пути к золотой медали Синявский выиграл по очкам у чемпиона мира А. Бестаева (Москва I), а в заключительный день соревнований — у четверых соперников, в том числе у своего земляка Л. Салимуллина.

Четыре встречи за один день довелось провести и победителю соревнований в полулегком весе Норику Мушегяну (Армения). Особо примечательна его победа над двукратным чемпионом СССР А. Балаевым (РСФСР I), для достижения которой ему потребовалось 5 минут 50 секунд.

Трехкратный чемпион СССР Г. Схиртладзе уступил свою позицию в среднем весе молодому кутаисскому мастеру Гураму Гобеджишвили, который в большинстве своих встреч одержал чистые победы.

Право называться лучшими борцами страны утеряли также и два других грузинских чемпиона — З. Мчедлишвили и В. Арсенян. Первый из них хотя и закончил вничью схватку с победителем первенства в наилегчайшем весе Георгием Саядовым (Украина I), но, хуже проведя остальные встречи, довольствовался только вторым местом. Арсенян чисто проиграл новому чемпиону — ленинградцу Юрию Замятину и остался на третьем месте.

В тяжелом весе первенствовал Сергей Дзарасов (РСФСР I). Встречу с прошлогодним чемпионом И. Выхристюком (Украина I) он закончил вничью, а финальный поединок с О. Канделаки (Грузия I) выиграл по очкам.

Таким образом, борцам грузинских команд досталось одно первое (Г. Гобеджишвили), два вторых (З. Мчедлишвили, Г. Схиртладзе), три третьих (В. Арсенян, З. Мухиашвили, О. Канделаки), два четвертых (В. Балавадзе, Н. Гогибедашвили) и два пятых (З. Шекриладзе, Н. Киласония) места.

Переходящий Кубок за командную победу увезли борцы РСФСР. Второе место заняли спортсмены Украины, третье — четырехкратный победитель первенства СССР—коллектив борцов Грузии. Вторая сборная команда нашей республики заняла V место, пропустив вперед команду Белоруссии.

Я. БЕРИДЗЕ.

Кубок СССР по футболу

7 октября на батумском стадионе «Динамо» в матче на Кубок СССР по футболу для коллективов физкультуры хозяева поля в третий раз встретились с ленинградской командой ГОМЗа. Как известно, в первых двух матчах этих коллективов, несмотря на добавочное время, был зафиксирован ничейный результат — 1:1.

На сей раз после острой и напряженной борьбы батумцы одержали победу. Они выиграли встречу со счетом 1:0 и вышли в полуфинал.

В этот день в Москве и Сталино были проведены календарные игры 1/8-финала Кубка СССР для команд мастеров. В Москве встретились столичные команды «Динамо» и ЦСК МО. Со счетом 2:1 победили динамовцы.

Такой же результат был зафиксирован в Сталино во встрече местной команды «Шахтер» с торпедовцами Москвы. Победили москвичи.

Фестиваль узбекских фильмов

В столице Узбекистана—Ташкенте с большим успехом прошел фестиваль грузинских фильмов. В Ташкент выезжала группа творческих работников студии «Грузия-фильм». Ныне в Тбилиси проводится фестиваль узбекских фильмов. Сюда приехали работники кинематографии Узбекистана — председатель Союза кинематографистов Узбекистана режиссер Л. Файзиев, артисты Р. Мухамедова и С. Диванов, снимавшиеся в кинокартине «По путевке Ленина», премированной на Всесоюзном фестивале советских фильмов, и другие.

На кинофестивале будут представлены фильмы «По путевке Ленина», «Авиценна», «Встретимся на стадионе», «Рыбаки Арала», «Священная кровь», «Похождения Насреддина» и др.

Фестиваль продлится с 8 октября по 15 октября. Он будет проходить в кинотеатре «Амирани».

Редактор И. ЧХИКВИШВИЛИ.

ГОСУДАРСТВЕННЫЙ 3% ВНУТРЕННИЙ ВЫИГРЫШНЫЙ ЗАЕМ

Официальная таблица 65-го тиража выигрышей, состоявшегося 30 сентября 1958 года в гор. Москве.

Выигрыши выпали на следующие номера серий и облигаций во всех одиннадцати разрядах займа:

№№ серий	№№ облигаций	Размер выигрыша в рублях	№№ серий	№№ облигаций	Размер выигрыша в рублях	№№ серий	№№ облигаций	Размер выигрыша в рублях	№№ серий	№№ облигаций	Размер выигрыша в рублях
000022	13*)	5.000	023554	09*)	5.000	045443	1—50	400	076232	1—50	400
000470	47*)	10.000	023744	06*)	5.000	045742	17*)	10.000	076500	09*)	5.000
000744	1—50	400	023935	33*)	5.000	045811	31*)	5.000	076819	47*)	5.000
000815	35*)	5.000	025431	1—50	400	045832	1—50	400	077536	16*)	5.000
001130	1—50	1.000	025904	45*)	10.000	046819	1—50	1.000	078241	1—50	400
001622	1—50	1.000	026021	1—50	400	047397	30*)	5.000	079128	39*)	5.000
004014	1—50	1.000	026029	38*)	5.000	047848	19*)	5.000	079239	01*)	10.000
004162	03*)	5.000	027269	1—50	400	047879	37*)	5.000	080630	1—50	400
004966	09*)	10.000	027388	06*)	5.000	049585	25*)	10.000	081680	1—50	400
005135	39*)	5.000	028898	45*)	5.000	051526	1—50	400	082448	1—50	1.000
005212	1—50	400	028929	1—50	400	051847	1—50	400	082462	05*)	5.000
005356	40*)	5.000	029019	44*)	10.000	052213	50*)	5.000	083893	34*)	10.000
005500	1—50	400	029071	19*)	5.000	055190	37*)	5.000	084052	42*)	10.000
007589	1—50	1.000	029112	08*)	5.000	055504	47*)	5.000	084531	45*)	5.000
007710	1—50	400	029429	1—50	400	057465	27*)	5.000	085703	1—50	400
008019	1—50	400	029601	06*)	5.000	057472	45*)	5.000	085826	17*)	5.000
008323	15*)	5.000	031415	36*)	5.000	057685	13*)	5.000	086141	46*)	5.000
008715	1—50	1.000	031451	1—50	400	058919	1—50	400	086409	44*)	5.000
009616	33*)	5.000	033014	18*)	5.000	059322	1—50	400	087766	30*)	5.000
011173	29*)	25.000	033358	29*)	5.000	061102	1—50	1.000	088797	1—50	400
011354	01*)	5.000	033488	1—50	400	061431	10*)	5.000	089097	1—50	1.000
011933	26*)	10.000	034242	46*)	10.000	061450	1—50	400	090145	1—50	400
012219	09*)	5.000	034243	1—50	400	063780	1—50	1.000	090352	1—50	1.000
012381	1—50	400	035101	14*)	5.000	065085	44*)	10.000	091215	01*)	5.000
012581	44*)	50.000	035362	1—50	400	065908	1—50	400	091913	12*)	5.000
012827	21*)	5.000	035555	1—50	400	066470	24*)	5.000	093514	1—50	400
013149	34*)	5.000	035769	1—50	400	066519	1—50	400	094107	21*)	5.000
013827	40*)	5.000	036672	03*)	25.000	067414	09*)	5.000	094156	24*)	10.000
014569	1—50	400	036703	13*)	10.000	069261	03*)	5.000	094419	29*)	5.000
016184	01*)	5.000	037010	38*)	25.000	069786	45*)	50.000	094447	1—50	1.000
016240	31*)	5.000	037094	37*)	5.000	069999	42*)	5.000	095649	1—50	400
018923	33*)	5.000	038105	12*)	25.000	071060	14*)	10.000	095748	40*)	5.000
019218	07*)	5.000	039128	1—50	400	071167	43*)	10.000	095798	1—50	400
019397	1—50	400	039182	44*)	5.000	071187	44*)	10.000	095883	13*)	10.000
019522	35*)	5.000	040273	31*)	5.000	071243	1—50	400	096838	49*)	5.000
019806	28*)	5.000	041226	09*)	5.000	072072	1—50	400	097242	33*)	5.000
019960	50*)	5.000	041511	45*)	5.000	072523	30*)	5.000	097655	1—50	1.000
020235	09*)	5.000	042292	09*)	5.000	072603	21*)	5.000	097917	50*)	10.000
020400	15*)	5.000	042754	34*)	5.000	072742	1—50	400	097935	42*)	10.000
020737	01*)	5.000	043337	08*)	10.000	074128	1—50	400	097945	38*)	10.000
020787	42*)	25.000	043778	44*)	10.000	075747	30*)	5.000	097982	46*)	10.000
020932	21*)	5.000	044796	1—50	1.000	076139	03*)	5.000	098279	38*)	5.000
021150	07*)	10.000	044919	1—50	400						

* На остальные 49 номеров облигаций этой серии выпали выигрыши по 400 рублей.

В таблице указаны выигрыши на двухсотрублевые облигации.

В сумму выигрыша включена нарицательная стоимость выигравшей облигации.

Настоящая таблица является официальным документом, по которому сберегательные кассы производят выплату выигрышей в установленном порядке по получении следующего номера газеты.

Председатель Комиссии по проведению тиража выигрышей — председатель исполнительного комитета Октябрьского районного Совета депутатов трудящихся гор. Москвы В. В. ТУЛАЕВ.

Ответственный секретарь Комиссии Л. А. ВАСИЛЬЕВА.

СЕГОДНЯ В ТЕАТРАХ

Театр имени Ш. Руставели — «В добрый час!» (в 8 ч. веч.); театр имени К. Марджанишвили — «Строгие девушки» (в 8 ч. веч.); театр имени А. Грибоедова — «Одна» (в 8 ч. веч.); театр армянской драмы имени С. Шаумяна — «Преступление Энтони Гранта» (в 8 ч. веч.); театр музкомедии имени В. Абашидзе (в помещении клуба имени Дзержинского) — «Иные нынче времена» (в 8 ч. веч.); русский ТЮЗ—«Василиса Прекрасная» (в 1 ч. дня); грузинский кукольный театр — «Лесные друзья» (в 11 ч. утра и в 2 ч. дня); русский кукольный театр — «По щучьему веленью» (в 11 ч. утра и в 1 ч. дня); Грузгосфилармония, Летний театр — Рижский эстрадный оркестр (в 9 ч. веч.); Госцирк — гастроли артистов грузинского цирка (в 8 ч. 30 м. веч.).

ТБИЛИССКИЙ ГОСУДАРСТВЕННЫЙ ОРДЕНА ЛЕНИНА АКАДЕМИЧЕСКИЙ ТЕАТР ОПЕРЫ И БАЛЕТА им. З. ПАЛИАШВИЛИ

Открытие сезона

Суббота, 11 октября
З. Палиашвили «АБЕСАЛОМ И ЭТЕРИ»

Воскресенье, 12 октября, вечером
Д. Торадзе ГОРДА

Начало в 8 часов вечера.

ГОСУДАРСТВЕННЫЙ ДРАМАТИЧЕСКИЙ ТЕАТР им. А. С. ГРИБОЕДОВА

9 октября
С. Алешин ОДНА
10 октября
Тирсо де Молина БЛАГОЧЕСТИВАЯ МАРТА
11 октября
А. Софронов ЧЕЛОВЕК В ОТСТАВКЕ

Начало спектаклей в 8 час. вечера.

ГРУЗИНСКАЯ ГОСУДАРСТВЕННАЯ ФИЛАРМОНИЯ, ЗАЛ им. РУСТАВЕЛИ

10 октября
КОНЦЕРТ
народной артистки Латвийской ССР Жермен ГЕЙНЕ-ВАГНЕР

11 и 12 октября
ЕВРЕЙСКИЕ ПЕСНИ И МУЗЫКАЛЬНЫЕ МИНИАТЮРЫ
Анна ГУЗИК

БОЛЬШОЙ ЗАЛ КОНСЕРВАТОРИИ

11 октября
Лауреат международного конкурса им. Шопена в Варшаве
Наум ШТАРКМАН (рояль)

ЛЕТНИЙ ТЕАТР (пр. Плеханова, 123)

9, 10, 11, 12 октября
ГАСТРОЛИ
Рижского эстрадного оркестра (РЭО)
Художественный руководитель Рингольд ОРЕ

Начало концертов в 9 час. вечера.
Билеты продаются.

Меняю кв. из 2-х ком., 35 кв. м. с удоб. в центре гор. Батуми на равноцен. пл. в Тбилиси (район безразличен). Спр. в любое время по тел. 3-53-44.

НАУЧНО-ИССЛЕДОВАТЕЛЬСКИЙ ИНСТИТУТ РЕНТГЕНОЛОГИИ И МЕДИЦИНСКОЙ РАДИОЛОГИИ МИНИСТЕРСТВА ЗДРАВООХРАНЕНИЯ ГРУЗИНСКОЙ ССР

ОБЪЯВЛЯЕТ

конкурс на замещение следующих вакантных должностей:

Руководитель пато-гистологической лаборатории (доктор или кандидат мед. наук) — 1 единица.

Руководитель экспериментальной лаборатории (доктор или кандидат мед. наук) — 1 единица.

Научный сотрудник—врач экспериментальной лаборатории — 2 единицы.

Руководитель дозиметрической лаборатории (физик) — 1 единица.

Научный сотрудник дозиметрической лаборатории (физик или врач) — 1 единица.

Срок конкурса — 1 месяц со дня опубликования данного объявления.

Заявления с приложением документов согласно положению о конкурсах направлять на имя директора института по адресу: г. Тбилиси, ул. Орджоникидзе, 101.

ТБИЛИССКИЙ НАУЧНО-ИССЛЕДОВАТЕЛЬСКИЙ ИНСТИТУТ СООРУЖЕНИЙ И ГИДРОЭНЕРГЕТИКИ (ТНИСГЭИ) им. А. В. ВИНТЕРА

ОБЪЯВЛЯЕТ

прием в аспирантуру на 1958-1959 учебный год по специальностям:

1. Гидравлика
2. Железобетонные и каменные конструкции
3. Строительные материалы и детали.

Срок приема заявлений — 10 дней со дня опубликования настоящего объявления.

За справками обращаться к ученому секретарю ТНИСГЭИ по адресу: гор. Тбилиси, Военно-Грузинская дорога, 28. Телефон 2-13-25.

ИЗВЕЩЕНИЕ

10 октября, в 8 часов вечера, в помещении Тбилисского дома учителя, Тбилисское городское отделение Общества по распространению политических и научных знаний Грузинской ССР совместно с правлением Дома учителя проводит вечер вопросов и ответов на тему: **«Проблема полета на другие планеты в свете достижений современной науки и техники».**

На вопросы ответят: **«Об искусственных спутниках земли»** — проф Б. Балавадзе; **«О межпланетных путешествиях»** — кандидат физико-математических наук Р. Шадури; **«О жизни во Вселенной»**—кандидат биологических наук Г. Туманишвили.

В заключение — кинофильм.

Предварительная продажа билетов у уполномоченных Общества и в кассе Дома учителя.

Коллективные заявки принимаются по телефону 3-10-53.

С. Долидзе, М. Гоциридзе, В. Карсанидзе, Р. Мирзашвили, Д. Ронделн, Н. Санишвили, Л. Эсакия, М. Чиаурели, Г. Сванели, А. Джагарбеков извещают о смерти **Константина Георгиевича Пипинашвили** и выражают соболезнование семье покойного.

И. А., И. И., А. И. Чохели извещают о смерти жены и матери, кандидата медицинских наук, врача **Марии Зааловны Мчедлишвили-Чохели.** Гр. панних. ежедн., в 8 час. веч., на кв. — пр. Плеханова, 90. Вынос 12 октября, в 2 часа дня.

Отар и Лео Тактакишвили с семьями извещают о смерти матери **Елизаветы Михайловны Тактакишвили.** Гр. панних. ежедн., в 8 час. веч., на кв. — ул. Шио Мгвимели, 8. Вынос 11 октября, в 4 часа дня.

АДРЕС РЕДАКЦИИ: Тбилиси, пр. Руставели, 42. ТЕЛЕФОНЫ: заместители редактора — 3-18-04, 3-18-07, ответственный секретарь — 3-17-06, приемная — 3-11-24; ОТДЕЛЫ: партийной жизни — 3-14-82, пропаганды марксистско-ленинской теории — 3-11-22, советского строительства — 3-30-61, обзоров печати — 3-17-44, литературы и искусства — 3-63-28, культуры — 3-63-28, промышленности, транспорта и товарооборота — 3-22-82, сельского хозяйства—3-19-49, республиканской информации—3-17-03, писем—3-12-83, местных корреспондентов — 3-11-22, иностранный — 3-17-44, Кабинет рабселькора — 3-16-27, Прием объявлений — 3-18-02. ИЗДАТЕЛЬСТВО (ул. Ленина, 14): директор — 3-65-41; заместители директора — 3-22-63, Бухгалтерия — 3-51-81, Директор типографии — 3-24-80, Техническая часть — 3-11-28.

* * * Типография Издательства ЦК КП Грузии «Заря Востока» имени А. Ф. Мясникова, Тбилиси, проспект Руставели, 42. УЭ04743