ЗАРЯ ВОСТОКА

ГОД ИЗДАНИЯ 6-й.

ОРГАН ЗАКАВКАЗСКОГО КРАЕВОГО КОМИТЕТА ВКП (б) и Центрального Исполн. Комитета Советов Рабочих, Крестьянских, Красноармейских и Матросских депутатов ЗСФСР.

Batan eigoferin proletariari, birleşin! პროლეტარიანო ყველა ქვეყნისაო, შეერთდეთ! Пролетарии всех стран, соединяйтесь!

РЕДАКЦИЯ И ГЛ. КОНТОРА пр. Руставели, № 8.

ТЕЛЕФОНЫ:

Редактор	9-06	Главная контора	23-31
Зав. редакцией	3-91	Экспедиция	16-73
Секретарь, инф. отд.	9-10	Прием об'явлений	25-11
Эконом. жизнь	8-04	Ночной выпуск. и типография	5-08
Парт. жизнь	8-04		
Рабочая жизнь	23-31		

ОТДЕЛЕНИЯ: в Москве—М. Дмитровка, д. 10, в Баку—проезд Кирилова, № 2, в Батуме—ул. III Интернационала, 33, в Эривани—ул. Абовьяна, 8, в Сухуме—ул. Октябрьской Революции, 10, Кутаисе, Гандже, Нахичевани, Степанакерте, Цхинвали.

Подписная цена на 1927 г. с доставкой и пересылкой:

ОБЩАЯ (для учреж., орган. и частных граждан):		ЛЬГОТНАЯ (для рабочих и служащих):	
На 12 месяцев	13 р. 0 к.	На 12 месяцев	10 р.
„ шесть мес.	7 р. 25 к.	„ шесть мес.	5 р. 50 к.
„ один мес.	1 р. 25 к.	„ один мес.	1 р.

Заграницу на один год—15 долларов, шесть мес.—8 долл., на один мес.—полтора доллара. За перемену адреса—20 к.

Тарифа на об'явления: Для Закавказья. За строку монпарели позади текста—50 коп., среди текста—1 р. 60 к. Вне пределов ЗСФСР, позади текста—1 р., 6 в среди текста—3 р. Сверх тарифа взимается 10 проц. на-ога. При многократном печатании—видна по соглаш. Об'явления принимаются до 9 до 3 с пол. ч., после чего взимается дополнит. 20 проц.

Цена отдельного номера 5 коп.

СЕГОДНЯ в НОМЕРЕ

ОТЧЕТ ПРАВИТЕЛЬСТВА СССР IV Всесоюзному с'езду советов.
КАЗНИ РАБОЧИХ ЛИДЕРОВ В ШАНХАЕ.
АРЕСТЫ КОММУНИСТОВ В ПОЛЬШЕ.
ЭКОНОМИЧЕСКАЯ КОНФЕРЕНЦИЯ в Женеве и СССР.
РАЗВИТИЕ МЕСТНОЙ ПРОМЫШЛЕННОСТИ.
Г. РОБАКИДЗЕ. «Листки из Европы».
МИХ. ДАНИЛОВ. «Живые голоса».
ГЕОРГИЙ КРЕЙТАН. «Когда это будет».

№ 1460 Тифлис, Воскресенье, 24 апреля 1927 г. № 1460

Следующий номер „Зари Востока" выйдет в среду, 27 апреля

Экономическая конференция и СССР

Нам приходилось уже отмечать, что внезапный поворот швейцарского правительства в вопросе о конфликте с Советским Союзом и «уступчивость» Швейцарии, нашедшая себе отражение в редакции берлинского протокола, вызваны не только потребностью в установлении торговых отношений с нами, но еще и второй причиной, которая, быть может, сыграла решающую роль. Эта вторая причина заключается в том давлении, которое было оказано на Швейцарию «руководящими» державами для того, чтобы устранить «географическое», по выражению А. И. Рыкова, препятствие к участию СССР в международных конференциях, созываемых Лигой Наций в Женеве.

Не успели высохнуть чернила на берлинском протоколе, как официозное агентство одной из «руководящих» держав пускает пробный шар относительно возможности участия Союза в ближайшей по сроку и важнейшей по своему значению мировой экономической конференции, созываемой в Женеве 4 мая. Гавас, обычно в таких вопросах безукоризненно осведомленный, с пророческим видом сообщает: «Не исключена возможность, что одно или несколько иностранных правительств—членов Лиги Наций — предпримут шаги с целью получить согласие Москвы на участие в конференции». Подобная торопливость французского официозного агентства, прежде всего, указывает на то, что перемена политического курса швейцарского правительства стоит до известной степени в связи именно с приближением этой конкретной конференции, которой политические и деловые круги Европы придают совершенно исключительное значение. Мы нисколько не сомневаемся в том, что в числе держав, приглашающих нас на 4 мая в Женеву, мы, в первую очередь, увидим Германию, которая так охотно берет на себя роль «моста» между Западом и Востоком. Мы готовы предположить, что «предпримет шаги» и Франция. На это указывает то, что сообщение исходит именно от Гаваса. Но, вопреки всей линии поведения британского правительства, можно утверждать не только, что эти шаги будут предприняты с ведома Лондона, но даже и то, что Лондон дал закулисную санкцию на действия Швейцарии в улажении конфликта с Советским Союзом.

Не так давно женевский корреспондент «Дейли Геральд» беседовал по вопросу о советско-швейцарских отношениях с одним «видным швейцарским политическим деятелем». «Деятель» этот—очевидно, из скромности—пожелал остаться анонимным. Однако, текст беседы и украшение корреспонденции портретом председателя швейцарского Союзного Совета и мин. ин. дел Мотты позволяют догадываться, что собеседником английского журналиста был... человек весьма осведомленный. Так вот, этот собеседник и сообщил корреспонденту, что «Швейцария никогда не возьмет на себя ответственности за дружественный шаг в сторону СССР без согласия Англии». Эта многозначительная беседа дает основание предполагать, что форсирование «руководящими» державами ликвидации конфликта прошло не без ведома, а быть может и участия Англии.

Чем об'яснить, что в этом вопросе удалось, наконец, создать единый фронт держав... для приглашения СССР в Женеву в то время, как столько раз срывались попытки образования единого фронта для удушения СССР? Ответ легко может быть найден в той экономической разрухе, в той дошедшей до предела конкуренции, в той борьбе за сырье и рынки, под знаком которых живет Европа со времени окончания войны. Необходимость во что бы то ни стало урегулировать экономическое положение Европы настолько остра, что не терпит отлагательства. Знаменитый «манифест банкиров» был воплем деловых кругов о спасении. Бесчисленные проекты оздоровления мирового хозяйства до сих пор остались проектами. Все надежды возлагаются на предстоящую экономическую конференцию, которая, по мнению ее инициаторов, найдет выход из тупика. Но основной предпосылкой для этого является привлечение к участию в конференции всех держав и, в особенности, Советского Союза. Вычеркнуть из мирового хозяйственного оборота шестую часть суши—явно невозможно. Финансовая и экономическая блокада, о которой вожделенно мечтал (несомненно, мечтает и теперь) Лондон, ударила бы не только по СССР, но и по всем участвующим в ней державам. Значит надо договориться, надо выработать какой то modus vivendi, который мог бы нормализировать сосуществование двух миров, построенных на в корне противоречащих друг другу принципах.

Правительство Советского Союза надо полагать, не откажется от участия в подобной попытке, не возлагая, впрочем, надежд на ее успешность. Тот рецепт оздоровления мировой экономики, который мог бы быть предложен нашими делегатами, бесспорно не встретил бы сочувствия остальных участников конференции. С другой стороны, не приходится сомневаться в том, что при «урегулировании» мировой экономики в Женеве на наших делегатов будет сделан нажим по двум линиям: во-первых, представители капиталистических стран поведут атаку против ненавистной им монополии внешней торговли; во-вторых, при распределении функций в общей системе мирового хозяйства нам попытаются навязать роль поставщика хлеба и сырья и, одновременно, потребителя западно-европейской промышленной продукции. Наша позиция в этих двух вопросах достаточно определенна. Не далее, как в отчете правительства на IV Всесоюзном с'езде советов, А. И. Рыков еще раз с полной категоричностью заявил, что «монополия внешней торговли является одним из основных устоев всей экономической политики правительства и никакие послабления ее допущены быть не могут». С неменьшей категоричностью т. Рыков указал, что всякая попытка «разделения труда» между нами и капиталистическими державами есть попытка «кабального подчинения всего народного хозяйства иностранному капиталу и увековечения экономической и культурной отсталости нашей страны».

Таким образом, ответ на несомненные попытки, которые будут сделаны представителями держав в случае их встречи с нашими делегатами в Женеве, заранее дан в форме, не допускающей двух толкований. Если собирающиеся нас приглашать державы намерены итти по этому пути, т. е. намерены в новой форме покуситься на изменение основ советской политики и советского строя, то эта попытка заранее обречена на неудачу. Если же державы Запада собираются сделать серьезную попытку урегулировать экономические отношения с СССР, похоронив, наконец, фантастические планы «блокад» и «удушений», то на этом пути они встретят с нашей стороны максимальное содействие.

Итоги закавказского культсовещания профсоюзов

Закончившееся только что закавказское культсовещание является важным этапом в развитии культработы профсоюзов ЗСФСР. Выросшие культурные запросы рабочих масс выдвинули за последнее время если не необходимость новых путей в культработе, то углубления прежних—и в отношении форм и, главное, в отношении содержания. Это вызвало необходимость подытожить все предпринятое в главнейших областях культработы профсоюзов, обменяться опытом отдельных республик и их достижениями и наметить основные линии для дальнейшей работы на ближайший период времени. Эти две задачи и были выполнены совещанием.

Отчетные доклады представителей профессиональных организаций показали, что культработа профсоюзов в целом, до известной степени, шла в уровень с запросами масс. Это надо отметить, как значительное достижение профсоюзов, ибо у нас в ЗСФСР культработа должна, помимо общих запросов и требований рабочей массы, удовлетворять и специфические интересы многонациональной массы пролетариата ЗСФСР хотя бы в области борьбы с многочисленными еще религиозными и бытовыми предрассудками.

Едва-ли не самым важным является и то, что бюджет клубов, с переходом на децентрализацию культфонда, стал более или менее нормальным. Недостатком его сейчас является то, что членские взносы в общем бюджете клубов до сих пор играют очень незначительную роль: составляя в среднем около 3 проц. его. Совещание отметило необходимость повышения членских взносов.

Но наряду с достижениями совещание отметило и ряд недостатков в работе. Важнейшим из них является недостаток клубных помещений. Совещание указало, что перед государственными и хозяйствен. организациями должен быть всерьез поставлен вопрос о том, что сами профсоюзы не могут развить свою культработу за отсутствием помещений. В среднем — клубные помещения в ЗСФСР состоят только из зрительного зала и 2-х комнатушек при нем. Особенно важным для привлечения семейных рабочих является устройство в клубах уголков для детей. Иначе семейных рабочих в клубную работу, в кружки кройки и шитья, матери и ребенка и другие кружки втянуть нельзя. Профсоюзы на свои средства, при уменьшении отчислений на культработу, поднять всю тяжесть клубного строительства не смогут. К этому надо привлечь занимающиеся строительством организации. Совещание констатировало, что взаимоотношения между коммунхозами и профсоюзами ненормальны, и указало, что профсоюзы должны пользоваться льготами в отношении коммунальных услуг.

В отношении низовой культработы совещание указало на необходимость придания большей авторитетности культкомиссиям на предприятиях. Подобно тому, как ФЗМ являются основой профессиональной работы, культкомиссии должны стать основой всей низовой культработы. Совещание указало, что в культкомиссии на предприятиях должны быть вовлечены лучшие рабочие силы, любящие это дело и знающие и производство, и быт рабочих. Вся работа культкомиссий должна быть построена на принципе «ближе к массам», должна учитывать ее запросы и бытовые и национальные.

Переходя к сезонным и с.-х. рабочим, совещание констатировало, что базой всей культработы должны явиться избы-читальни, и только в тех местах, где их нет, профсоюзы должны открывать свои красные уголки. В местах большого скопления сезонников летом могут быть открыты пункты ликвидации неграмотности с расчетом прохождения курса в течение 3 месяцев. Далее совещание указало на необходимость отвести больше места вопросам батрачества в крестьянских газетах на местных языках.

Совещание подтвердило также необходимость углубления экскурсионной работы в смысле выбора об'ектов посещения и обеспечения их опытными руководителями и вынесло ряд решений по вопросам военной работы профсоюзов. Эта работа должна быть включена в общие планы работы клубов с самым тесным привлечением ОСО-Авиахима. Военной работе должен быть придан массовый характер. Должна быть усилена смычка между армией и рабочими.

М. ПОДОЛЬСКИЙ.

IV Всесоюзный с'езд советов

Отчет правительства СССР.—Доклад А. И. Рыкова*)

Крепость союза рабочих и крестьян обеспечит успешное продвижение вперед по пути переустройства всего хозяйства на началах последних достижений мировой науки и техники.—Курс на индустриализацию проводится уже на практике.—Мы находимся в начальной полосе развития, в течение которой должно произойти превращение нашей аграрно-индустриальной страны в страну индустриально-аграрную.—Посилен-ли взятый темп индустриализации?—В области монополии внешней торговли никаких послаблений допущено не будет.—Лозунг индустриализации ни в какой мере не направлен против сельского хозяйства.—Правительство и впредь будет опираться в деревне на середняцко-бедняцкую массу.

К ПЕРЕУСТРОЙСТВУ НАРОДНОГО ХОЗЯЙСТВА

Когда заканчивалась гражданская война и страна находилась в преддверьи мирного хозяйственного строительства на основе нэпа, Владимир Ильич на VIII всероссийском с'езде советов 1920 года сказал следующее: «Это начало самой счастливой эпохи, когда политики будет становиться меньше и меньше и о политике будут говорить реже и не так длинно, а больше будут говорить инженеры и агрономы». Дальше: «Политике мы, несомненно, научились, и здесь нас не собьешь — тут у нас база имеется. С хозяйством дело обстоит плохо. Самая лучшая политика отныне — поменьше политики. Двигайте инженеров и агрономов, у них учитесь работу проверяйте, превращайте с'езды и совещания не в органы митингования, а в органы проверки действительных успехов, в органы, где мы могли бы настоящим образом учиться хозяйственному строительству». **(Ленин, том XVII, страница 426).**

Это особенно верно теперь, когда, справившись с задачами «восстановительного» периода и перевалив во многих отраслях экономики за так называемый довоенный период, мы вплотную подошли к разрешению более серьезных и трудных задач, к коренному переустройству народного хозяйства.

За протекшее после Октября время главная опора октябрьских завоеваний—союз рабочих и крестьян—укреплялась, росла и ширилась от гражданской войны к последующей громадной работе по преодолению хозяйственной разрухи. Теперь крепость союза рабочих и крестьян должна обеспечить успешное продвижение вперед по пути переустройства всего хозяйства на началах последних достижений мировой науки и техники. В условиях нашего советского государства такое переустройство является строительством социализма. Каждый шаг по этому пути будет повышать хозяйственный и культурный уровень страны и улучшать благосостояние народных масс, в особенности, менее обеспеченных слоев.

ПУТЬ ИНДУСТРИАЛИЗАЦИИ

Какой путь ведет к социализму? Путь индустриализации. Только индустриализация поднимает во много сотен раз производительность общественного труда, увеличивает благосостояние масс и дает возможность использовать в интересах масс неисчерпаемые богатства нашей страны. Самым существенным в политике правительства за истекшие после III с'езда советов два года является то, что курс на индустриализацию не только разрабатал, но и проводится уже на практике. Практическое проведение этого курса не могло не быть в центре внимания работы правительства. С этой точки зрения с'езд и должен, прежде всего, оценивать деятельность правительства за отчетный период.

Анализ истории дал возможность основоположникам научного коммунизма показать со всей неопровержимостью, что развитие материальных и производительных сил, характеризующееся наличием крупной фабрично-заводской индустрии и промышленного пролетариата, приводит к неизбежности замены капиталистической системы хозяйства социализмом. Индустриализация в наших условиях означает переход, допустим, от лучины к электричеству, от деревянной сохи к трактору, от невежества к культуре. В советском государстве речь идет не только о развитии производительных сил, но также о построении новой социалистической организации хозяйства..

Индустриализация, означающая в ее завершенном виде организацию социалистического хозяйства, приведет к полному уничтожению классов и вместе с тем разрыва в укладах деревенской и городской жизни. Поэтому можно сказать, что курс на индустриализацию есть курс на уничтожение экономического и культурного разрыва между городом и деревней.

Для иллюстрации того, какие конкретные сдвиги произошли за последние 2 года в нашей экономике, т. Рыков приводит ряд показательных цифровых данных.

«На общем фоне роста производства народного хозяйства, — говорит далее т. Рыков,—увеличивается: удельный вес промышленной продукции, доля производства средств производства всей промышленной продукции, процент индустриального населения».

Приводя затем цифровые данные о темпе и уровне развития относительно 1913 года промышленности и сельского хозяйства, т. Рыков говорит, что цифровые данные являются выражением факта, что страна развивается по пути индустриализации.

«Нельзя, — продолжает т. Рыков. — разумеется, переоценивать значение этого факта, так как мы находимся еще в начале длительной полосы развития, в течение которой должно произойти длительное превращение нашей аграрно-индустриальной страны в страну индустриально-аграрную. На этом с'езде советов собрались делегаты трудящегося населения одной шестой части суши. Некоторые из них представляют такие отдаленные «захолустные» районы, которые совершенно не тронуты культурой и цивилизацией. Представьте себе самый захолустный крестьянский район, в котором пашут деревянной сохой, не подковывают лошадей, и где господствует натуральный уклад хозяйства. Рано или поздно крестьянство такого района должно будет завести кузницу, чтобы подковывать лошадей. Решение правительства о постройке завода сельско-хозяйственного машиностроения в Ростове, тракторного завода в Сталинграде, Семиреченской железной дороги соединяющей Среднюю Азию с Сибирью, и т. д., является в сущности попыткой организовать такую же кузницу, мастерскую для всего государства. Конечно, мыслим другой путь, которого добивается западно-европейская и американская буржуазия, — путь превращения такого «разделения труда», между нашим государством и капиталистическим окружением, при котором СССР должен остаться страной аграрной, вывозя заграницу хлеб и сырье и покупая там изделия промышленности. Это — путь кабального подчинения всего народного хозяйства иностранному капиталу, с одной стороны, и увековечения экономической и культурной отсталости нашей страны — с другой. Этот путь означает полный отказ не только от строительства социализма в нашей стране, но и от действительного экономического прогресса ее.

У нас, где крестьянская десятина дает в 2-3 раза меньше, чем в сельском хозяйстве передовых буржуазных стран, фабрики и заводы оборудованы плохо и не могут обеспечить стране необходимое количество дешевых хорошего качества товаров, дальнейший под'ем хозяйства возможен только на путях индустриализации, при чем этот под'ем должен и может происходить только единовременно как в промышленности, так и в сельском хозяйстве.

Индустриализация в громадной степени повышает спрос на труд как в городе, так и в деревне, и ведет сначала к разрежению, а в конечном счете к полному исчезновению всякой безработицы и аграрного перенаселения.

ПЕРВЫЕ ГОДЫ.

На этот путь индустриализации страны мы вступили по-настоящему и движемся по нему второй год. Нужно признать, что первые годы проведения индустриализации особенно трудны для всей страны. Основные трудности вытекают из несоответствия времени между получением прямых положительных результатов от индустриализации с необходимыми предварительными затратами, что в условиях нехватки средств вообще не может не вызывать известного напряжения всего хозяйства страны. Мы приступаем, например, к сооружению Днепростроя, Туркестано-Сибирской железной дороги, Волго-Донского канала. На все это, вместе взятое, предстоит затратить несколько сотен миллионов рублей. Это возлагает на страну значительные тяготы до тех пор, пока все эти предприятия не будут окончены и не войдут в работу.

ПОСИЛЕН-ЛИ ВЗЯТЫЙ ТЕМП ИНДУСТРИАЛИЗАЦИИ?

Страна дальше жить без так называемых капитальных вложений не может. Современная дороговизна промышленных изделий, конечно, во многом зависит от недостаточно хорошей организации, от больших накладных расходов и от того, что промышленность наша необычайно отстала по состоянию своей техники. У нас были случаи, когда заказывались заграницей машины, которые там давным давно совершенно вышли из обихода, так как устарели, неудобны и убыточны. Все это выдвинуло со всей остротой задачу возможно скорее наверстать упущенное и переоборудовать в возможно короткий срок промышленность. Без решения этой задачи нельзя дальше развивать промышленность, нельзя бороться со сколько-нибудь значительным успехом с дороговизной.

Очень сильно за истекшее время износились также жилища. Жилье теперь находится в минимуме и может послужить задержкой в развитии промышленности и всего хозяйства.

Не совсем благополучно в этом отношении обстоит дело и в транспорте, в частности, в железнодорожном. Чтобы двигаться вперед в области транспорта, необходимы также значительные затраты на капитальные работы. Недостаточное развитие транспорта и жилищного строительства может сыграть роль тормоза в развитии всего хозяйства в целом.

За истекшее после III с'езда время новое строительство стало шире разворачиваться и размер средств на капитальные работы увеличивался из года в год.

Общая картина роста вложений как в промышленность, так и в другие отрасли народного хозяйства говорит о тех колоссальных усилиях, которые делает страна, производя такие вложения.

Посилен-ли нам и в состоянии-ли мы выдержать тот темп, который намечается? Что является мерилом посильности и непосильности?

Таким мерилом являются два обстоятельства. Первое — влечет-ли за собой данный об'ем капитальных вложений нарушение равновесия хозяйственной системы? Второе — происходит-ли одновременно с этими затратами улучшение положения широких масс?

После исправления допущенных осенью 1925 года пресловутых «просчетов» и сокращения преувеличенных планов мы смогли выдержать взятый темп и размах строительства и подняться на более высокую ступень экономического развития.

В этом году предстоит реализовать значительно расширенную программу капитальных вложений. Опыт всего истекшего полугодия позволяет с очень большой вероятностью предполагать, что мы реализуем эту программу более успешно в этом году, чем в прошлом. Мы имеем довольно удовлетворительное выполнение хлебозаготовок. Состояние денежно-валютного рынка не внушает опасений и нам не пришлось прибегнуть для выполнения намеченной программы, как в прошлом году, к дополнительной эмиссии. Теперь не только отсутствуют какие-либо признаки резкого колебания рубля, но есть показатели укрепления нашей денежной системы и повышения покупательной способности червонца.

ОДИН ИЗ ОСНОВНЫХ УСТОЕВ.

Прошлый год был годом пассивного баланса, когда мы вынуждены были уменьшить наши резервы для оплаты заграничных обязательств. В этом году правительство поставило задачей обеспечить активный баланс и валютное накопление. За первое полугодие удалось уже накопить около 60 мил. руб. Очень значительную роль в этой борьбе за активность нашего внешнего торгового баланса и за укрепление наших валютных позиций сыграла монополия внешней торговли. Заграницей время до времени пускаются слушки, что наше отношение к монополии меняется или должно измениться. Пользуюсь случаем подтвердить со всей категоричностью, что монополия внешней торговли является одним из основных устоев всей экономической политики правительства и никакие послабления ее допущены быть не могут. При монополии государство имеет возможность так организовывать и развертывать нашу внешнюю торговлю, чтобы она наиболее полно обслуживала нужды трудящихся. Крестьянство больше, чем какой-либо другой класс, заинтересовано в развитии внешней торговли. Если систему внешней торговли обеспечить необходимым материально-техническим оборудованием, то масса сельско - хозяйственных продуктов, не имеющих выхода на рынок, нашла бы этот выход. Это улучшило бы в величайшей степени положение крестьянства.

В этом году правительство впервые отпустило довольно большие средства для организации холодильников, сушилок, элеваторов, консервных заводов и т. п. При улучшении аппарата нашей внешней торговли и совершенствованиях заготовительного аппарата внутри страны крестьянство найдет в них опору для развития своего хозяйства.

НЕИЗБЕЖНОЕ НАПРЯЖЕНИЕ.

Возвращаюсь вновь к вопросу о посильности капитальных затрат. Здесь на с'езде советов не приходится скрывать, что этот план является, конечно, напряженным. Но было бы совершенно невозможно, чтобы наша страна могла выбиться без громадного напряжения из своей величайшей отсталости и сделаться культурной, богатой и индустриальной. Напряжение при осуществлении такой задачи является совершенно неизбежным.

Задача заключается лишь в том, чтобы, во-первых, идя на эту неизбежную напряженность в плане, не доводить ее до предела, за которым начинают появляться болезненные признаки кризиса в народном хозяйстве и, во-вторых, — чтобы, наряду с ростом капитальных вложений, происходило увеличение благосостояния рабочих и крестьянских масс.

Поскольку мы имеем растущее хозяйство и неуклонное увеличение из года в год всего национального дохода, постольку увеличение капитальных затрат может и должно сопровождаться улучшением материального положения широких масс. Нам до сих пор еще к сожалению, приходится сравнивать заработную плату рабочего с довоенной, а теперешнее положение крестьянина с тем, как он жил при царе. Необходимо как можно скорее покончить с этим сравнением, далеко оставив позади уровень жизни царской России. Но этот рост благосостояния широких народных масс должен происходить вместе с расширением об'ема капитальных вложений во все народное хозяйство.

Если бы мы деньги, расходуемые на индустриализацию, пустили, то для следующих лет мы имели бы еще меньше возможности побороть нищету. Поэтому политика, которая велась правительством в этом отношении за последние два года, вполне правильна. Мы должны обеспечить такое проведение индустриализации, которое позволило бы нам достигнуть намеченной цели в минимально возможный срок, при обязательном условии: во-первых, укрепления союза между двумя основными классами советского государства — пролетариатом и крестьянством, а во-вторых, сохранения подвижного равновесия всей хозяйственной системы.

НАША СТРАНА ВПЕРВЫЕ В МИРЕ РАЗРЕШАЕТ ЗАДАЧУ ПОСТРОЕНИЯ СОЦИАЛИЗМА.

Но хозяйственную работу в настоящее время невозможно вести, не имея продуманного многолетнего плана развития хозяйства. Госплан сделал теперь первые наметки пятилетнего плана, который будет внесен в ближайшее время на рассмотрение правительства. Из этого пятилетнего плана вытекает, что размер государственных капитальных вложений в народное хозяйство за пять лет выразится цифрой, примерно, от 15 до 20 миллиардов руб. Куда и как направить эти средства — является теперь одним из главных и наиболее трудных вопросов хозяйственного строительства.

«ПЕРЕОБОРУДОВАНИЕ» В ДЕРЕВНЕ.

После того, как был выдвинут лозунг индустриализации страны, у некоторых сложилось мнение, что этот лозунг своим острием направлен против сельского хозяйства. Чтобы показать всю несостоятельность такого взгляда, я приведу цифры. Всего в текущем году будет израсходовано на сельское хозяйство около 550 милл. руб. Цифра наших ассигнований превышает в два раза цифру 1913 г.

В приведенных расчетах не учтены вложения в сельское хозяйство, которые идут через Главный хлопковый комитет, Сахаротрест и другие организации, хозяйственные затраты которых на сельское хозяйство равняются десяткам миллионов рублей.

Несомненно указанные затраты еще недостаточны. Они далеко не покрывают тех колоссальных потребностей нашего отсталого земледелия, которые нуждаются в удовлетворении. Дальнейшее развитие сельского хозяйства связано с коренным переломом в его организации и в способах его ведения. Промышленность, говорят, нужно переоборудовать, построить новые заводы и т. д.

Такое же переоборудование нужно и в сельском хозяйстве. Основной путь дальнейшего развития сельско-хозяйственного производства лежит через его интенсификацию, необходимость которой ощущается с каждым годом все больше и больше.

Главная беда в деревне — это так называемое избыточное население, т. е. рабочие руки, которые не могут найти себе применения в самом сельском хозяйстве. Это перенаселение является результатом совершенно исключительной отсталости нашего сельского хозяйства. Последняя находит свое выражение в чрезвычайно низкой урожайности. Если дальше урожайность будет возрастать на полпроцента в год, то социализма мы не построим. Признаки некоторого неблагополучия ощущаются теперь в области животноводства, а также сырьевых культур.

Правительство приняло ряд мер, чтобы сломить наметившееся замедление в развитии животноводства и сырьевых культур. Меры, которые приняты нами (повышение заготовительных цен на отдельные виды сырья, льготы по налогу, завоз в соответствующие районы хлеба и т. п.) могут облегчить положение на протяжении ближайшего года. Чтобы двигаться дальше, нужно обеспечить переход от трехполья к многополью, применение улучшенных семян, улучшенного удобрения земли и т. п. Проблема сырьевого хозяйства, во-первых, упирается в реконструкцию сельского хозяйства и во-вторых, в создание новых сырьевых районов в таких местностях, где развитие определенных культур по естественным условиям является наиболее благоприятным.

НАТУРАЛЬНЫЙ ХАРАКТЕР СЕЛ. ХОЗЯЙСТВА.

У нас масса нетронутых земель в незаселенных районах, которые можно и нужно использовать. Однако, метод интенсификации, метод перехода сельского хозяйства на новую высшую ступень должен индивидуализироваться в зависимости от характера каждого отдельного района. Мы можем многое напортить, если без достаточного учета разнообразных специальных особенностей каждого района, без достаточной предварительной проверки на опыте будем механически проводить то или другое мероприятие. Сельское хозяйство еще и теперь в значительной степени имеет натуральный характер. Это особенно ясно видно из факта накопления так - называемых «невидимых» хлебных запасов. По данным ЦСУ, возможный размер этого натурального накопления до 1 июля 1927 года приблизительно около 700 мил. пуд.

Эти запасы обозначают несомненный рост благосостояния крестьянства. Они являются резервом в сельском хозяйстве на случай стихийных бедствий, неурожая, засухи. В чем заключается отрицательная сторона натуральной формы накопления? Главнейшая отрицательная сторона заключается в том, что громадное богатство в виде 700 мил. пуд. хлеба лежит без всякого движения. Эта натуральная форма накопления является результатом, во-первых, стихийности и неустойчивости крестьянского хозяйства, страхующего себя в этой форме от стихийных бедствий, во-вторых, недостаточного развития оборота между городом и деревней и недостаточных связей между ними. Главнейшей причиной, задерживающей развитие связи между городом и деревней, промышленностью и сельским хозяйством, является невыгодное соотношение цен между продуктами земледелия и продуктами промышленности. Снижение цен на изделия промышленности является совершенно необходимой предпосылкой как для общего улучшения положения всех народных масс, особенно крестьянства, так и для того, чтобы обеспечить на этой основе необходимую хозяйственную смычку между городом и деревней и быстрейшее развитие сельского хозяйства.

Некоторые товарищи в связи с новыми условиями хозяйственного развития находят противоречие в том, что с одной стороны мы выдвигаем задачу поощрения прогрессивных форм развития сельского хозяйства, широкого применения в нем машин и перехода на более совершенные способы обработки земли, а с другой, — хотим попрежнему в своей политике опираться на бедняцко-середняцкую массу крестьянства.

Никакого противоречия здесь нет. Правительство опиралось и впредь будет опираться в деревне на середняцко - бедняцкую массу. Развитие сельского хозяйства на основе более высокой техники будет успешным только в том случае, если в этот процесс интенсификации и качественного роста сельского хозяйства будет втянута вся середняцко - бедняцкая масса. Вся наша политика направлена к тому, чтобы помочь бедняку поставить свое хозяйство на ноги и выйти из бедности. Наша система мероприятий, направленная на развитие сельского хозяйства, на качественный его подъем и интенсификацию, может быть осуществлена только при условии вовлечения в этот процесс основной массы крестьянства.

КООПЕРИРОВАНИЕ КРЕСТЬЯН. СТВА.

Только в случае, если прогрессивные формы станут достоянием всего крестьянства, мы уничтожим бедность в крестьянстве. Основным методом организации крестьян для борьбы с бедностью, за улучшение их хозяйства являлась и является кооперация. Кооперирование крестьянства особенно необходимо в настоящее время, когда крестьянство должно переходить к новой системе хозяйства, должно применять там такие машины и такие методы обработки, которые часто непосильны единоличному крестьянину. Мы поэтому обязаны проводить теперь с особой настойчивостью тот курс на кооперирование многомиллионных масс населения, который являлся важнейшим моментом политики правительства за истекшее время не только в деревне, но и в городе.

Говоря о кооперации, нельзя пройти мимо одного весьма важного факта нашей экономической действительности, а именно успешного вытеснения в решающих пунктах торговли частного капитала. Если раньше частник держал в своих руках почти всю розничную и примерно половину оптовой торговли и в сущности был хозяином на рынке, то за истекшие два года благодаря усилению деятельности кооперации и государственных торговых организаций произошло значительное вытеснение частника.

ТЕХНИЧЕСКАЯ ИНТЕЛЛИГЕНЦИЯ.

Позвольте на этом закончить сообщение о главнейших вопросах хозяйственной политики, которую проводило правительство за истекшее время, и о тех основных линиях, по которым она должна направляться в дальнейшем. Теперь, когда мы приступили к осуществлению индустриализации, вопрос о технической интеллигенции получает особенное значение. Мы приступили к переустройству промышленности, транспорта, сельского хозяйства и всей экономики страны на основе современной техники. Решающих успехов в этом деле можно добиться только в случае, если, во-первых, найдутся кадры людей, достаточно осведомленных в области этих достижений и умеющих практически их применить, во-вторых, если эти кадры будут работать с той искренностью, нажимом и преданностью интересам трудящихся, как это требуется задачами строительства социализма.

В связи с обрисованными мною специфическими задачами хозяйственного развития Союза должна возрасти роль интеллигенции, специалистов и техников в наших регулирующих органах. Но вместе с тем необходимо особенно подчеркнуть, что это усиление роли специалистов ни в каком случае не должно привести к возобновлению тех кастовых интересов, в которых в свое время интеллигенция воспитывалась.

Несколько слов относительно проводимой правительством, особенно Рабоче - Крестьянской Инспекцией, борьбы с бюрократизмом. Нашей задачей является построение дешевого, целесообразного и близкого к широким массам аппарата управления государством. Последние годы дали первые признаки некоторых успехов в этой борьбе с бюрократизмом. Эти достижения являются результатом того, что через советы и целый ряд других организаций мы добились более активного и непосредственного участия масс в работе наших советских и хозяйственных органов.

Система советов — это система всеобъемлющей формы организации трудящихся и она должна быть превращена в такую лабораторию, из которой бы все время выдвигались и активно участвовали во всем строительстве нашего Союза все лучшие представители рабочих и крестьян. Огромную задачу строительства социализма в нашей отсталой стране мы можем осуществить только со всей массой, со всей многомиллионной массой рабочих и крестьян, или не осуществим вовсе. (Бурные аплодисменты).

*) Окончание.

На с'езде. Справа—т. Рыков. Посредине — Наркомзем РСФСР т. Смирнов.

Христос воскрес!

Рис. И. Гурро.

Испорченный праздник

Рис. С. Надарейшвили.

ЧЕМБЕРЛЕН: Что?! Красные яйца?! Неужели и ко мне успели проникнуть большевики?

ЛИСТКИ ИЗ ЕВРОПЫ

СТЕФАН ЦВАЙГ О ЛИРИКЕ.

Сегодня мой приятель не в духе. Кто ему наступил на мозоль? Он бросает мне № 11 «Литературного Мира» и почти кричит:

—Читали?...

Я читаю. Стефан Цвайг с грустью отмечает, что прошло время для оценки лирических поэтов. Умер такой значительный поэт, как Райнер Мария Рильке, и смерть его прошла совершенно незаметно. Лирическое поколение современности стоит перед закрытыми дверями. Нет ни одного журнала, который ценил бы «лирическое». Нет издателя, который не испугался бы книжки стихов.

Я прерываю чтение. Говорю приятелю:

—Ну что ж? Все это верно...

—Нет, вы прочтите конец.... Как это он все об'ясняет...

Я продолжаю читать. Стефан Цвайг ищет причину упадка «лирического». Он находит ее вот в чем: лирическое слово принадлежит «молодости» или, точнее, оно внутренне связано с той приподнятостью и напряженностью, в то же время с той мягкостью, какая замечается в момент перехода «юности» в «зрелость». Первое восприятие мира проходит тут скорее через «предчувствия». Это состояние «неопределенной тоски»—внутреннее зерно всей германской лирики—создавало молодых поэтов, создавало им публику. Но как раз этого «состояния» я не нахожу сейчас у нашей молодежи. Наша молодежь—ранней зрелости: она рано овладевает знанием, она тяготеет к ясности, она практична, энергична, не мечтательна. Ей чужда неопределенность, туманность. Она чужда потому «лирике», «инкомменсурабельности», как ее называет Гете.

Я прерываю чтение.

—Ну, что?...—спрашивает приятель.

—Ничего... Мысли верные...

—Верные, да не совсем... Я знаю, что современный город убивает лирику. Лирика не для него. В «урбанистических» линиях лучше идет «эпическое» и еще лучше «драматическое»....Скажем, вы брошены в водоворот нью-йоркских улиц. Небоскребы, трамваи, железные дороги, такси, такси без конца, люди, как муравьи, и дела, дела без конца, люди без паузы, без передышки... И вот вы входите в этот муравейник из железа и бетона и начинаете «лиричать»: вздохи при луне, томные взгляды, разлуки и т. п. «романтизмы». Просто —современный город убивает «личное» и вместе с «личным» умирает и лирика. В большом городе никто себе не принадлежит. В конце делового дня человек начинает сознавать, что в течение дня он был кем угодно и чем угодно, только не персональным «я», на мгновение ощущающим свою неповторимую самость. В механизме урбанистического строя он—безличный и внеличный элемент, как винт, как колесо, как рессора. Все, что угодно,—только не личность... А без «личности» нет и лирики... Да и времени нет, чтобы «лиричать»... Может быть, это к лучшему, как вы думаете?

—Я думаю, мой дорогой герр Перец, так же, как и вы. Только...

—Ну что?...

—Только, продолжая дальше ваши монологи (ведь, вы—монологист, не правда-ли)...

—Именно... Монологист...

—Так вот, продолжая дальше ваши монологи, я прихожу к заключению, что человек в большом городе бесконечно одинок.

—Именно... Одинок... Одинок...

—А где одиночество, там...

— Что там?

— Там «лирика»... Непременно....

—Что это Стефан Цвайг вздумал писать о лирике?.. Не люблю я эти разговоры о «лирике»....

—А что такое?

Мой приятель расчувствовался.

—Видите-ли? Вы правы... Я стараюсь думать, что современный город убивает лиризм. И это—правда... Только — отчасти... Ибо он же создает необычайные мигги «лирического»... Именно «мигги»... Вы, скажем, потеряли как бы себя в миллионноголовой массе, потеряли себя совершенно. И вдруг чувствуете, может быть, на один миг, но в этот миг острее всего вы чувствуете, что вы никому не нужны, чуждый и чужой для всех. Ведь, это—миг, достойный крупнейшего лирика прежних эпох.

—Или, скажем,—прерываю я монологиста,—в этом потоке людских масс на вас вдруг «напал» взор изумительных глаз, взор, в котором вы читаете собственную судьбу...

— Мгновение—и взора нет, неправда-ли?...

—Именно: вы его никогда больше не увидите...

—Какая тоска!... Какое одиночество!...

—И какая тема для «лирики»!

—Правда. Но я не люблю говорить о «лирике»... Я, ведь, плачу по ночам..

—Вы, Кико Перец, вы плачете по ночам?!...

—Вы верно сказали: человек одинок именно в большом городе. Я одинок... и плачу по ночам... Это — от славянского элемента моего, от грусти. Мое лирическое «я» запираю я на ключ и выхожу из-дому с двумя другими элементами моими: с иронией семита и с богемностью цыгана. Я иронизирую и кочую... Но по ночам выходит из шкатулки запертый мной элемент грусти—и начинается одиночество...

—И лирика...—добавляю я.

—Лирика, которая ждет своего поэта....

И после паузы Перец округляет как-бы фразу:

—Нет, поэты не правы, оговариваясь «неприличностью» эпохи... Просто нет поэтов... Или—их очень мало..

ГРИГОРИЙ РОБАКИДЗЕ.
Берлин-Шарлоттенбург.

ЭКОНОМИЧЕСКАЯ КОНФЕРЕНЦИЯ В ЖЕНЕВЕ И СССР

ДЕРЖАВЫ ХОТЯТ ПОЛУЧИТЬ «СОГЛАСИЕ МОСКВЫ».

ПАРИЖ, 23-IV. (Закгаг). Агентство Гаваса сообщает из Женевы:

«Недавно достигнутое русско - швейцарское соглашение ставит вопрос об участии советов на женевских конференциях, в частности, на экономической конференции, открывающейся 4 мая. Не исключена возможность, что одно или несколько иностранных правительств, членов Лиги Наций, предпримут шаги с целью получить согласие Москвы на участие в конференции».

СОТРУДНИКИ ПОСОЛЬСТВА В ПЕКИНЕ ВЕРНУЛИСЬ В МОСКВУ.

МОСКВА, 23-IV. (Закгаг). **Приехал поверенный в делах СССР в Китае т. Черных с сотрудниками посольства и их семьями.**

СССР НА МИЛАНСКОЙ ВЫСТАВКЕ.

РИМ, 23-IV. (Закгаг). Советский павильон на миланской ярмарке привлекает всеобщий интерес. **Число посетителей павильона достигает 70.000 чел. в день.**

119 лет каторги за покушение на Муссолини

РИМ, 23-IV. (Закгаг). Специальный трибунал приговорил подсудимых по делу Канибони и других к следующим срокам тюремного заключения: Канибони, Капелло и Уреслла (последнего заочно) к 30-ти годам каждого, Дучи — к 12 годам, Николоззо Киллитари — к 10-ти годам и Рива — к 7-ми годам.

Махинация социал-предателей

ВЕНА, 22-IV. (Закгаг). Избирательная комиссия в Бургенланде (Австрия) не допускает компартию к участию в парламентских выборах под предлогом, что списки компартии якобы не собрали требуемого законом количества подписей. В действительности же комиссия, состоящая в большинстве из социал-демократов, скрыла часть подписей под коммунистическим списком. Компартия намерена опротестовать перед конституционным судом парламентские выборы в Бургенланде.

Взрыв на Шпицбергене

ОСЛО, 23-IV. (Закгаг). Норвежское телеграфное агентство сообщает, что в угольной шахте близ Кингсбея на Шпицбергене произошел большой взрыв рудничного газа. Взрывом убито четверо рабочих.

Чрезвычайная сессия японского парламента

ТОКИО, 23-IV. (Закгаг). Агентство Шимбун Ренго сообщает, что 3 мая созывается чрезвычайная сессия японского парламента, которая продолжится 5 дней.

СЕМЕЙНЫЙ СОВЕТ В ПОТСДАМЕ.

ХРИСТИАН ДАТСКИЙ. Как дело, дорогой кузен?
ЭКС-КАЙЗЕР ВИЛЬГЕЛЬМ (с «возмущением» в руках): **Все как никогда, только короны не хватает.**

(«Роте Фане»).

Болтовня продолжается

БЕРЛИН, 23-IV. (Закгаг). 21 апреля возобновились заседания подготовительной комиссии конференции по разоружению.

ЦК швейцарской компартии

БЕРЛИН, 23-IV. (Закгаг). Вновь избранный центральный комитет швейцарской компартии состоит из 23 членов, в том числе 16 заводских рабочих. На учредительном заседании ЦК было избрано политбюро партии в составе **Вельти, Визера и Бодемана.** Председателем ЦК избран Визер, секретарем утвержден Бодеман.

Казни рабочих лидеров в Шанхае

Чан Кай-ши действует, как милитарист

Нанкинское правительство об'явило себя „национальным"

Новый кандидат в премьеры пекинского правительства

РЕПРЕССИИ ПРОДОЛЖАЮТСЯ.

ШАНХАЙ, 22-IV. (Закгаг). По сообщениям английской печати из Шанхая ряд рабочих лидеров, арестованных войсками в Чапее (Северный и Китайский районы Шанхая) во время последних налетов на рабочие организации казнен 22 апреля. Поиски рабочих лидеров в Шанхае продолжаются. Арестовано около 20 членов шанхайского совета профсоюзов по обвинению в распространении листовок, направленных против Чан Кай-ши.

В Вузуне (порт в десяти километрах к северу от Шанхая) закрыты профсоюзы, несколько работников профсоюзов арестовано.

САМОЗВАННОЕ ПРАВИТЕЛЬСТВО.

ШАНХАЙ, 22-IV. (Закгаг). Английский орган в Шанхае «Норд Чайна Дейли Ньюз» сообщает, что образованное в Нанкине правительство назвало себя **«национальным правительством китайской республики».** По сообщениям газеты, Чан Кай-ши принял назначение на пост главкома армии нанкинского правительства, присягнул на верность этому правительству и поклялся «всеми силами защищать национальное правительство китайской республики».

БАНКИ ПОМОГАЮТ ЧАН КАЙ-ШИ.

ШАНХАЙ, 22-IV. (Закгаг). Ассоциация китайских банкиров в Шанхае опубликовала декларацию, в которой заявляет, что прекращает всякие отношения с ханькоускими банками, «так как ханькоуские власти отдали распоряжение о приеме лишь тех банкнот, которые выпущены центральным банком национального правительства».

ОБСТРЕЛ ПУКОУ.

НЬЮ-ЙОРК, 23-IV. (Закгаг). Шанхайский корреспондент агентства «Ассоциейтед Пресс» сообщает:

«По слухам Чан Кай-ши возобновил кампанию против северян. Находящиеся в Нанкине войска Чан Кай-ши переходят через реку Ян-Цзы и бомбардируют Пукоу (на северном берегу Ян-Цзы, против Нанкина)».

НОВАЯ МАРИОНЕТКА ЧАН ЦЗО-ЛИНА.

ПЕКИН, 22-IV. (Закгаг). Китайские газеты высказывают предположение, что премьером следующего пекинского кабинета Чжан Цзо-лин назначит старшего брата Чин Ю-пао (генерал, отличившийся от У-Пей-фу, занимающий южную часть провинции Хенань) Чин Юн-пена. По словам газеты, Чин Юн-пен отправил к Чин Ю-пао тайного посланника за советом. Если Чин Юн-пен согласится занять пост премьера пекинского правительства, шансы мукденцев на обладание провинцией Хенань значительно возрастут.

МУКДЕНЦАМ ТОЖЕ ДОСТАЛОСЬ.

ПЕКИН, 23-IV. (Закгаг). По сообщению «Журналь де Пекин», командование национальной армии умиротворения, во главе которой стоит Чжан Цзолин, заявило английскому и американскому посланникам в Пекине протест против обстрела северных войск в Пукоу с иностранных канонерок.

БОРЬБА В ПРОВИНЦИИ ЮНАНЬ.

ШАНХАЙ, 22-IV. (Закгаг). В провинции Юнань (на границе с французским Индо - Китаем) происходит борьба между двумя генералами — сторонником и противником национального правительства. Пользуясь этим, бандиты совершают безнаказанно грабежи. Банда в 1.500 человек перерезала железную дорогу на индо-китайской границе и захватила в плен французского инженера и железнодорожных служащих, требуя за них выкупа.

ОСТОРОЖНОСТЬ НЕОБХОДИМА.

ТОКИО, 23-IV. (Закгаг). «Дзи Дзи» предупреждает новый кабинет о необходимости быть особенно осторожным в китайском вопросе.

Даже милитаристский «Кокумин», осуждающий пассивную политику в Китае, заявляет: «Все же опрометчивые военные меры—это далеко не то, чего мы добиваемся».

43 ВОЕННЫХ СУДНА В ХАНЬКОУ.

ЛОНДОН, 23-IV. (Закгаг). **Агентство Рейтера сообщает, что в настоящее время в Ханькоу находятся 43 иностранных военных судна: 16 английских, 13 японских, 9 американских, 3 французских и 2 итальянских.**

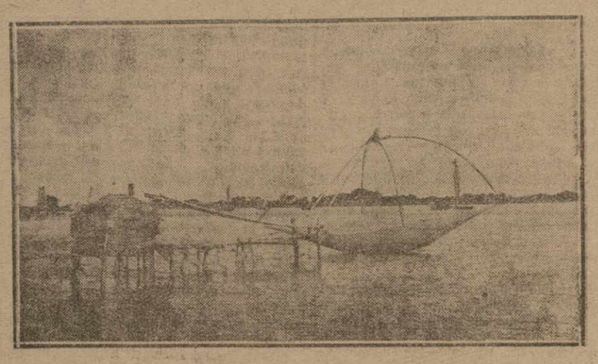

Рыбная ловля на Ян-Цзе.

Всесоюзный с'езд советов

ПРЕНИЯ ПО ДОКЛАДУ Т. КУЙБЫШЕВА.

МОСКВА, 23-IV. (Закгаг). На утреннем заседании 22 апреля продолжались прения по докладу т. Куйбышева. Было заслушано заключительное слово докладчика. Выступившие в прениях т. т. **Ласицкий** (БССР), **Чичахчи** (Крым), **Корнев** (Сибирь), **Панкратов** (Ивовая область), **Мухамедкулов** (Башкирия), **Соловьев** (Харьков), **Ренис** (Киев) остановились на характеристике представляемых ими районов и отметили как достижения, так и недостатки в области промышленного строительства. Ораторы указывали на необходимость усиления борьбы с безработицей, большего обеспечения средствами республиканской и местной промышленности и большей увязки работы союзной и республиканской промышленности. Производственные программы центр должен своевременно утверждать, дабы местные предприятия могли заранее намечать план работы и иметь ясные производственные перспективы.

Т. Толоконцев в своей речи отметил недостатки в плановой работе ВОНХ. Необходимо усилить производственную дисциплину и уделить больше внимания развитию машиностроительной промышленности.

Т. Миха Цхая считает, что мы имеем колоссальные достижения в области восстановления промышленности.

«Разве это не сказка, — говорит т. Цхакая, — когда из страны, являющейся ранее колонией капиталистической Европы, мы делаем сейчас страну индустриальную, а через несколько лет совсем избавимся от зависимости буржуазных государств?».

Т. Ларин заостряет внимание с'езда на борьбе с безработицей. Правительство должно приложить все усилия, чтобы ослабить остроту безработицы. Борьба с безработицей должна вестись по трем линиям: по линии увеличения количества смен на предприятиях, недостаточно полно обслуживающих своей продукцией рынок; по линии сокращения рабочего дня с 8-ми до 6-ти часов на предприятиях с высокой производительностью труда путем введения на этих предприятиях четвертой смены; по линии большего использования безработных в промышленном строительстве.

Председатель ВСНХ РСФСР **т. Лобов** указывает, что без рационализации производства невозможно удешевление продукции. Параллельно с рационализацией следует уменьшить товаропроводящую сеть и сократить торговые накладные расходы.

В заключительном слове **т. Куйбышев** дал ответ на замечания, высказанные в прениях.

ИТОГИ „РАЦИОНАЛИЗАЦИИ"

ПАРИЖ, 23-IV. (Закгаг). **На автомобильном заводе Ситроена в момент выдачи заработной платы неожиданно было об'явлено рабочим о понижении расценок. Смена в 3.000 человек немедленно прекратила работу. В ответ на прекращение работы администрация закрыла завод и об'явила, что работы возобновятся в понедельник и что «зачинщики протеста» не будут допущены к работе.**

Аресты коммунистов в Польше

ВАРШАВА, 23-IV. (Закгаг). Из Бромберга сообщают, что среди членов местной организации компартии полицией произведены аресты. Полиция утверждает, что ею арестованы 4 члена поморского комитета компартии.

Совещание редакторов

МОСКВА, 23-IV. (Закгаг). 21 и 22 апреля на совещании редакторов центральных и местных газет при отделе печати ЦК ВКП с докладом об «устной и печатной агитации в связи с кампанией по снижению цен» выступал тов. Клюрин. Доклад о массовой рабочей газете «Копейке», а также доклад «о задачах устной и печатной агитации и борьбе за рационализацию производства» сделал тов. Гусев.

По всем трем докладам прошли оживленные прения. Отдел печати использует материал, который получился в результате обсуждения вопроса о рационализации, для издания отдельной брошюры на эту тему.

Наркомпрос о письмах селькоров

МОСКВА, 23-IV. (Закгаг). Наркомпрос предложил отделам Наробраза отнестись с особым вниманием к крестьянским письмам, произвести по ним тщательные расследования и отвечать на них в срочном порядке. Письма селькоров, по имеющимся у Наркомпроса данным, играют большую роль в устранении недостатков в школьной жизни.

На борьбу с саранчей

МОСКВА, 23-IV. (Закгаг). ОСО-Авиахим СССР отправил в Казакстан на борьбу с саранчей 4 самолета, которые обезвредят в течение мая—июня 15.000 гектаров зараженной саранчей земли.

Отовсюду

Воздухоплавательная конференция. В Лондоне открывается международная воздухоплавательная конференция под председательством английского товарища министра воздухоплавания.

Эсперанто на вагонах. На всем ж.-д. подвижном составе в Юго-Славии, предназначенном для обращения по заграничным линиям, сделаны надписи на эсперанто.

Первые попытки организации кооперации. В Бергаме торговцы и производители табака и оливкового масла образовали кооператив. Устав кооператива отослан в министерство торговли на утверждение.

Хроника Востока

Газета «Муссават». Не то Гафиз Исмаил, бывший чиновник старого режима, удалившись в Египет, начал издавать газету «Муссават», направленную против турецкой национальной идеи. Турецкая печать подняла вопрос о воспрещении распространения этого органа в пределах турецкой республики.

Увольнение чиновников. За последнее время уволен целый ряд чиновников, замеченных в нелойяльности к правительству. Всем им воспрещено впредь вступать на государственную службу. Одним из первых в списке уволенных фигурирует бывший начальник полиции Смирны Зеки-бей. Затем следует доктор Халил Ибрагим, бывший врач Дарданелл, Махмуд Маил, заведующий медицинской частью Дарданельского района. Запрещено служить также учителю французского языка Эхрем-Шемседдину.

Живые голоса

Иногда под тяжкие своды древнего Вестминстерского аббатства залетают живые, дерзкие голоса.

Они ветром вторгаются в чинный полумрак британской палаты общин, звонко перебивают скрипучие длинные речи костлявых и тучных джентльменов во фраках консервативного и умеренно либерального покроя и торжественно покрывают испуганное звяканье колокольчика почтенного «спикера» в парике с буклями.

Тогда, в эти редкие дни, под сводами старого аббатства «доброй старой Англии» раздаются слова, от которых даже у вымуштрованных парламентских служителей с алебардами пугливо вздрагивают толстые икры, обтянутые нитяными чулками:

...Если Британская империя служит угнетению всего мира, то чорт бы побрал такую империю!..

...Если герцог Норкский вовсе не вернется из поездки в Австралию, то Англия от этого ровно ничего не потеряет!..

...Следует начать с того, что уничтожить и конституцию, и самый парламент...

...Британский флаг—только полосатая тряпка...

Это немногое из того, что уже было оглашено в благовоспитанной палате общин за короткое время, которое протекло с того памятного дня, когда член рабочей партии мисс Маргарита Бонфильд впервые за все время существования в Великобритании парламента явилась на заседание в шляпе.

С тех пор живые голоса уже не молкнут. Больше: они крепнут. Они звенят уже не только со скамьи коммуниста чиндуса Саклатвалы, но и со скамей рабочей партии к добродетельному ужасу ее «лидера» министра Рамзея Макдональда, строго чтущего святость и незыблемость конституционных «устоев» от парика «спикера» до желтых с ликом королевских ботинок.

На днях они, эти живые голоса, раскатились в стенах Вестминстера до неприличия громко при «третьем чтении» законопроекта об английском флоте.

В скучное бормотание докладчика вдруг ворвался задорный выкрик:

— Почему собственно, джентльмены, Англия господствует в Индии?

Это было неслыханно, недопустимо в стенах британского парламента, но еще возмутительнее оказалась та перекличка с мест, которую вызвал этот ехидный и неуместный вопрос:

— Чтобы обкрадывать индийских трудящихся, — крикнул в ответ Уитли, депутат рабочей партии.

— Не для того, чтобы сделать добро Индии, а ради получения индийского «добра»,—добавили с других скамей...

Был, разумеется, переполох. Неизвестно, лишился ли британский колониальный «спикер» языка, точно так же, как неведомо — развязались ли у достопочтенных членов консервативного правительства. Но вполне точно известно, что в разгар негодующей разноголосицы депутат Уитли вскочил на скамью и процитировал зафиксированные стенограммой слова консервативнейшего сэра Джойнсона Хикса:

— Будем откровенны. Мы—в Индии не из любви к индийскому народу, а ради того, что мы можем из нее извлечь!..

Не так давно кто-то из депутатов палаты общин выразился по какому-то случаю о сэре Остине Чемберлене так:

— Бедный сэр Остин! Он слишком глуп, чтобы быть нечестным.

Цитата из «откровенной» речи Джойнсона Хикса, оглашенная депутатом Уитли, свидетельствует, что и мистер Хикс, подобно сэру Остину, также при всем своем желании не может быть нечестным. Он невольно сказал больше, чем ему полагалось, «бедный сэр Джикс», но зато этим убедительно доказал, что и твердолобая глупость может быть иногда полезна истории.

И в историю Индии откровенные слова сэра Джикса, повторенные по всеуслышание дерзкими живыми голосами молодой рабочей Англии, впишутся кровавыми строками, крепко врежутся в пламенную память каждого индуса, который способен по словам Нэпа-Сайда, покойного вождя восстания сипаев, «периодически заболевать горячкой восстания».

А таков весь английский народ, к которому не питает любви сэр Джикс.

И он сумеет запомнить откровенную цитату из речи сэра Джикса так же хорошо, как запомнил когда-то пятки генерала Гавелока, кровавую баню Делли, Луканова и гордое молчание первых «заболевших горячкой восстания» братьев, расстрелянных дулами пушек полковника Мунро.

Но, запомнив их, английский народ не забудет и тех, чьи живые голоса, посылая к чорту старую империю мирового угнетения, нарушают чинную тишину древнего Вестминстера возгласами о свободе Индии.

Ибо индусы знают—в день, когда они сорвутся от очередного приступа «горячки восстания», молодая рабочая Англия не станет «лечить» их пятками новых Гавелоков и пушками новых Мунро. Она сама все больше заболевает той же радостной «горячкой».

МИХ. ДАНИЛОВ.

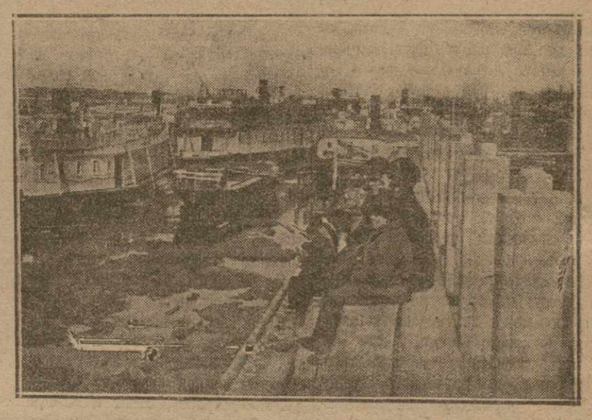

АСТРАХАНЬ. Ледоход. На переднем плане — стропила строющегося плота на промысле Госрыбы.

МЕЖДУНАРОДНЫЙ ОБЗОР

(11—24 апреля).

14 апреля войска Бай Сун-чи и Чоу Фен-чи по приказу Чан Кай-ши разоружили шанхайских рабочих, арестовали профсоюзных лидеров и начали гонения против коммунистов и левых гоминдановцев. Вслед за тем последовали расстрелы рабочих демонстраций и избиения. Шанхайские события повторились и в ряде других городов провинций Цзян-су, Чже-цзян, Фу-цзян и докатились до Кантона, где 17 апреля генерал Ли Ши-чен произвел переворот, захватив власть в свои руки и обезоружив воинские части и курсантов военной академии, оставшихся верными уханскому правительству.

Шаг Чан Кай-ши, который внешне смахивает на генеральский путч, в действительности представляет отражение глубоких классовых сдвигов, происшедших внутри анти-империалистического фронта. История гражданской войны в Китае знает много примеров, когда генералы борющихся друг с другом армий переходили из одного лагеря в другой. Измена Чан Кай-ши не может быть причислена к такого рода изменам милитаристов, ибо, как известно, *Чан Кай-ши не только военачальник, он —политическая фигура, ставленник китайской буржуазии в анти-империалистическом лагере, до последнего времени проводивший последовательную борьбу с империализмом и китайским милитаризмом за об'единение Китая.* Если сейчас Чан Кай-ши резко порвал с силами, которые также боролись против империализма, но помимо этого ставили перед собой и другие цели, чуждые и враждебные интересам торгово-промышленной и компрадорской буржуазии, и при этом буржуазия не только не отвернулась от Чан Кай-ши, но и оказала ему всяческую поддержку, то ясно, что Чан Кай-ши выполнял волю своего класса, что он не мог поступить иначе, ибо потерял бы поддержку этого класса. *Поэтому измена Чан Кай-ши знаменует собой не столько измену генерала, сколько поворотный этап в китайской революции, отход от нее буржуазии и переход ее в лагерь контр-революции.*

В докладе, прочитанном в январе с. г. на собрании студентов коммунистического университета имени Сун Ят-сена, т. Бухарин сказал:

«Таким образом, с точки зрения движущих сил китайской революции в настоящей фазе, в настоящем этапе ее развития мы имеем перед собой переходный период от второго ее этапа к третьему этапу, к блоку рабочего класса с широкими слоями городской и деревенской мелкой буржуазии, и постепенный отход от единого национально-революционного фронта крупной промышленной и торгово-капиталистической буржуазии, что неизбежно повлечет за собой и перегруппировку сил внутри всех организаций военно-правительственной партии».

Ныне мы присутствуем при этом отходе буржуазии, которая нащупывает пути к более тесному сотрудничеству с империализмом, ибо у нее нет другого выхода, ибо только при поддержке иностранного империализма она может надеяться противостоять надвигающейся на нее революционной волне. Мы видим, как заграничные банки ссудят Чан Кай-ши займы, мы видим также, с какой горячей симпатией отзываются о нем заграничные буржуазные газеты, величая его спасителем Китая от «красной опасности». Все это говорит за то, что империализм, со своей стороны, также делает попытку опереться на китайскую буржуазию и ее ставленника.

Судя по телеграммам, влияние Чан Кай-ши распространяется на указанные выше четыре провинции, он находит поддержку в так называемых «открытых портах» (т. е. свободных для иностранной торговли): Шанхае, Нинпо, Фучжоу, Сватоу, Кантоне. Это не случайность, *здесь именно и сильна компрадорская буржуазия, здесь особенно сильно чувствуется влияние империализма.*

Сейчас отколовшаяся буржуазия спешно организует свою власть. В Нанкине образовалось правое правительство под председательством Ху Хень-мина. Но, судя по скудным телеграфным сообщениям, между членами этого правительства возникли распри как личного характера, так и по вопросу о политике правительства.

Отход буржуазии от революции знаменует собою начало острой классовой борьбы внутри прежнего единого анти-империалистического лагеря. Сейчас этот лагерь распался на два враждебных друг другу стана. Расчет правых дезорганизовать своих классовых врагов, не оправдался. Левое крыло Гоминдана и уханское правительство не растерялись. Они спешно стали мобилизовывать свои силы. Изменники, во главе с Чан Кай-ши, исключены из партии и об'явлены вне закона. Главнокомандующим назначен Фынь Юй-сян, а его помощником — начальник хунаньской и хубейской группы национальных войск генерал Тан Шен-чи, бывший правитель провинции Ху-нань, в прошлом году отказавшийся подчиниться У Пей-фу и начавший своей борьбой северную экспедицию Кантона. Армия Тан Шен-чи уже двинулась на Нанкин против Чан Кай-ши. Предстоит решительная схватка между силами правых и левых гоминдановцев, исход которой предвидеть еще невозможно.

***

Если об'ективно Чан Кай-ши действовал, как ставленник буржуазии, то суб'ективно он поступал, как милитарист. Он переоценил значение армии, он проглядел тот факт, что отромные армии его противников разбивались под натиском его солдат только потому, что на стороне последних была поддержка народных масс, которые, видя в них освободителей от помещичье-чиновничьего произвола, дезорганизовывали тыл его врагов, укрепляя в то же время тыл национальных войск. Чан Кай-ши полагал, что если он повернется спиной к революции, то армия его останется такой же победоносной, какой она была в то время, когда он шел в ногу с революцией.

Это его поставило на один уровень с милитаристами типа У Пей-фу и Сун-Чуан-фана, которые, как известно, также не были чужды национальной идеи. Но *они мыслили себе об'единение Китая только с помощью армии, а поэтому не только не считались с волей народных масс, но жестоко подавляли малейшее ее проявление.* Мы знаем, например, что успехи У Пей-фу над Чжан Цзо-лином в свое время об'яснялись в значительной мере тем, что У Пей-фу об'явил его изменником народа. Даже совсем недавно, при продвижении Чжан Цзо-лина к Чен-чжоу (пров. Хе-нань), У Пей-фу удалось направить против него движение «красных пик» (крестьянские комитеты самообороны) и сильно затормозить наступление мукденцев.

Но У Пей-фу так же, как и Сун Чуан-фан, до конца остался милитаристом, ибо сам не считался с классовыми нуждами крестьянских масс и пытался провести об'единение Китая военной рукой через голову последних. В результате *логика классовой борьбы привела его в лагерь Чжан Цзо-лина и сделала орудием международного империализма, т. е. заставила служить не делу национального об'единения Китая, а, наоборот, делу расчленения и ослабления его, ибо это необходимо иностранному империализму.*

Логика классовой борьбы готовит ту же участь и Чан Кай-ши; если он не подчинится уханскому правительству, отражающему интересы рабочего класса, крестьянства и мелкой буржуазии, или не отойдет совсем от политической жизни, *он неизбежно придет к союзу с Чжан Цзо-лином или другим милитаристом.*

***

Раскол в национально-освободительном лагере является фактором, стимулирующим образование единого фронта империалистических держав в Китае. В одной из предыдущих статей мы указывали, что в случае неудачи китайской революции шансы единого империалистического фронта будут возрастать. Сейчас мы видим, как империалисты вновь пытаются сговориться между собой и на этот раз уже о том, как бы совместно использовать Чан Кай-ши. Победа в Японии правительства партии сейюкай, сторонницы более решительной политики в Китае, также является гирей на чашку весов британской политики единого фронта. Конечно, понятие единого фронта весьма условно, *ибо полное единение интересов империалистов невозможно, так как противоречия между империалистами вытекают из самой классовой природы буржуазии, как класса эксплоататоров.*

***

В Японии сменился кабинет. Премьером назначен генерал барон Танака —лидер партии сейюкай, об'единяющей аграриев, буржуазию, работающую на колониальные рынки, и японскую военщину. Это—самая правая партия в японском парламенте, правда, не имеющая в нем большинства.

Причиной падения кабинета партии кенсекай (промышленной буржуазии) явился ужасающий промышленный и особенно финансовый кризис, поставивший Японию перед катастрофой. Кризис этот длится уже несколько лет, но в последние два года он особенно обострился. *Главной причиной финансового кризиса является экономическая слабость Японии по сравнению с размахом ее империализма.* Японские крупные банки давно стали проводниками захватнической политики японской буржуазии. *Не всегда считаясь с соображениями коммерческой выгодности, японские банки вынуждены часто браться за явно убыточные операции и прикрывать коммерческой вывеской прямую захватническую политику японской империалистической буржуазии в колониях.* Благодаря этому японские банки всегда получали субсидии и широкие весьма выгодные кредиты от правительства. Но правительству не под силу была поддержка всех банков. И вот началось повальное банкротство их, продолжающееся уже несколько лет. В чрезвычайно критическом положении находятся такие крупнейшие банки, как Тесан Гинко (корейский) и Тайван Гинко (формозский). Попытка правительства Вакацуки поддержать последний и кончилась падением кабинета.

Партия сейюкай — сторонница получения заграничного займа. Приход к власти барона Танака, возможно, заставит правительство предпринять более энергичные шаги в этом направлении. От того, кто придет Японии на помощь своим копейкам, Англия или Америка, будут зависеть колебания в японской внешней политике на Дальнем Востоке. Больше вероятия, что Япония сговорится о займе с Соединенными Штатами, хотя не исключена возможность и английского займа.

***

Женевская сессия подготовительной комиссии по разоружению вновь выявила англо - французские противоречия и еще раз доказала бесплодность пацифистских попыток добиться с помощью Лиги Наций сокращения вооружений.

На сессии столкнулись два проекта — британский и французский, вокруг которых и разгорелась борьба. Францию поддерживают делегаты Чехо-Словакии, Юго-Славии и Бельгии, тогда как Англия, повидимому, пользуется поддержкой по состоянию членом Лиги Соединенных Штатов. Италия занимает серединную позицию между Англией и Францией.

Британский проект, представленный лордом Сесилем, направлен против Франции, он предусматривает сокращение не только наличных сухопутных сил, но и резервных; зато сокращение морских вооружений этот проект оставляет рядом трудностей.

Французский проект, представленный Полем Бонкуром, наоборот, направлен против Англии и Америки; он предусматривает не только сокращение наличных вооружений, но и военных бюджетов, учитывает хозяйственные возможности страны, природные ресурсы и географические ресурсы, как военные факторы. Кроме того, этот проект предлагает провести отдельное разоружение в колониях.

Вначале провалился британский проект, потом французский, и подготовительная комиссия занялась болтовней на темы, близкие к вопросу о разоружении, а под конец и совсем отложила свои занятия до 21 апреля.

Неудача сессии лучше всего подчеркивается тем, что Сесиль сам снял свой проект с обсуждения, а бельгийский делегат де-Брукер произнес следующие знаменательные слова:

«Комиссия в своей работе катится вниз по наклонной плоскости. Сначала говорили о разоружении, затем о сокращении вооружений и, наконец, только об ограничении вооружений, а теперь хотят удовлетвориться исключительно обязательным публикованием данных о вооружении. До сих пор, в сущности, комиссия ничего не достигла; если, как можно предполагать, в вопросе о военных расходах также не удастся добиться каких - либо практических результатов, то переговоры придется считать сорванными».

Де-Брукер не ошибся, «никаких практических результатов» до сих пор добиться не удалось. Весьма характерно, что еще 3 апреля французский официоз «Тан» писал о женевской сессии комиссии:

«Игра ясна: происходит покушение на военную мощь Франции. Разоружить континентальные державы и, в первую очередь, Францию посредством международной конвенции, как это было сделано с Германией и ее союзниками, посредством мирных договоров, — вот цель, которую преследуют под маской пацифизма и которая выносовывается в женевских дебатах».

***

Юго-Славия терпит одно поражение за другим. После того, как она вынуждена была дать свое согласие на урегулирование итало - юго-славского конфликта путем непосредственных переговоров, Италия сделала следующий шаг: она официально уведомила юго-славское правительство о том, что итало - албанский договор является внутренним делом этих двух стран и обсуждению при предстоящих итало-юго-славских переговорах подлежать не может. Юго-Славии остается проглотить и эту пилюлю.

Но Италия не удовлетворена. Ее дипломатия развивает дальнейшую усиленную деятельность в Венгрии даже после подписания итало-венгерского договора, направленного против Юго-Славии. *Италия старается возможно шире распространить свое влияние на Венгрию и не допустить урегулирования спорных венгерско-юго-славских вопросов иначе, как под своим контролем.* Вот почему, когда распространился слух, что венгерское правительство, вопреки заверениям Бетлена, ведет с Юго-Славией переговоры не только об условиях транзита через Юго-Славию в Фиуме, но и по вопросу о предоставлении Венгрии выхода в Адриатическое море через Спалотто, итальянские фашисты заволновались.

В самой Венгрии происходит борьба вокруг вопроса о внешнеполитической ориентации. Правитель Венгрии Хорти, спасая свое положение, старается помешать Бетлену найти кого-ля для Венгрии. В своей борьбе он опирается на Юго-Славию. Бетлен же, который жаждет вернуть свои огромные фамильные поместья в Семиградии и даже, как говорят получить семиградскую княжескую корону, склоняется к самому тесному сближению с Румынией и поддерживает кандидатуру на румынский престол принца Кароля. Но в виду слабости Румынии Бетлен старается сблизиться и с Италией, надеясь при ее поддержке справиться как с легитимистами, так и с Хорти. Италия же, ведя на Балканах борьбу с французским влиянием, безуместно выдвигает план восстановления в Венгрии кома Габсбургов. Если это произойдет, то удар будет нанесен, как Юго-Славии, так и Франции. Недаром французская печать поняла вой против реставраторских тенденций в Венгрии. Но итальянская политика встречает поддержку Англии, что позволяет Муссолини действовать смелее.

***

14 апреля в Берлине между полпредом СССР в Германии т. Крестинским и швейцарским посланником Рюфенахтом состоялось подписание протокола, по которому конфликт между СССР и Швейцарией об'является ликвидированным. Швейцарский союзный совет «вновь заявляет, что он всемерно осуждает эти преступные деяния (убийство т. Воровского и покушения на т. т. Аренса и Дивилковского) и очень о них сожалеет». Кроме того, швейцарское правительство назначает субсидию дочери т. Воровского, сумма которой будет определена особым соглашением.

Формула, по которой швейцарское правительство решилось выразить свое отношение к конфликту, нужно сказать, не вполне удовлетворяет наше правительство, но, верное своим миролюбивым принципам, оно согласилось считать конфликт исчерпанным, по той причине, что два основных наших требования — выражение сожаления и компенсация дочери т. Воровского — приняты швейцарским правительством.

Сейчас уже не секрет, что швейцарский союзный совет пошел на ликвидацию конфликта под давлением посторонних причин. Дело в том, что необходимость привл

Советское Закавказье

(По прямому проводу, телеграфу и телефону от наших корреспондентов)

Новое строительство городов

Успехи экономического восстановления нашей страны с октябрьских дней дали нам возможность перейти к крупному строительству и к разрешению ряда проблем, знаменующих начало переустройства всего общества на новых, еще небывалых основаниях. Так, например, начавшееся у нас в СССР новое строительство городов к десятой годовщине революции даст уже целый ряд знаменательных памятников роста нашей молодой и новой культуры.

Мы убеждаемся в новой потребности строить хорошо, планомерно, заботясь о поднятии санитарно-гигиенических условий жизни широких масс, о вложении новых принципов в проектировку новых частей старых городов, — с полною заботою благоустроить будущее подрастающее молодое поколение. Мы знаем о намеченных новых перепланировках нескольких городов Москвы, Киева, Саратова, Вятки, Баку, Эривани, Махач-Кала. Союзные республики первыми приобщились к культурному движению строительства городов, строя новые столицы свои планомерно, по последнему слову техники и науки.

Проектировка целого нового города есть революционный шаг, на который необходимо было отважиться, чтобы радикально приступить к разрешению культурным образом жилищной проблемы и помочь широким массам выйти из обще-народного бедствия.

Помимо необходимости, которая наталкивала на новый путь строительства городов, было и сознание, указывающее путь к развитию социализма, — посредством нового строительства не только расширять жил. площадь, но и создавать новые условия и обстановку для высших культурных форм человеческого существования, дать широким массам последние достижения науки и техники, чтобы приобщить их к идеалам художественной и рациональной планировки городов - садов.

Новое строительство городов должно быть тесно связано с условиями местной жизни, в ЗСФСР — с климатическими условиями юга, должно быть типичным, не чуждым населению.

Мы стоим перед совершившимся событием, которое в ближайшие недели приобщит Азербайджан к числу сумевших культурно разрешить вопрос строительства городов. Баку запланирован проф. Иванацким, и в этом плане блестяще разрешены труднейшие вопросы в самых выгодных и художественных образцах. Во всей планировке нового города - сада Баку, красной нитью проходят лучшие образцы и идеалы современного строительства.

Планировка Баку закончена, и передача планов Баксовету состоится в торжественном заседании, на котором следовало-бы присутствовать ближайшим соседям как из чувства общей радости по поводу этого крупнейшего достижения, так и ради интереса к самому делу нового строительства городов.

На очереди стоит планировка Эривани, столицы Армении, и Махач-Кала — столицы Дагестана. Работа планировки последнего уже начата горсоветом и находится в стадии предварительных научных обследований экономических, климатических и статистических данных, которые должны быть увязаны с перспективными планами всех наркоматов, центральных учреждений, жилищно - торговой кооперации и с другими предприятиями.

Новая планировка не должна отставать от современных идеалов строительства городов и даст интересные решения и художественно - эстетические моменты, удовлетворяя единовременно всем требованиям современного инженерного строительства городов.

Архитектор Эдуард Плинатус.

Допустимо-ли закрытие движения по Куре?

(Письмо из Баку).

Каспийское пароходство — Каспар проектирует прекратить судоходное движение по р. Куре.

От Сальян до Петропавловки и выше движение уже прекращено. В результате весь Муганский район лишается дешевого и удобного сообщения, и если в Петропавловку еще можно попадать через Баку-Джульфинскую ж.-д., то от Сальян она оказывается совершенно отрезанной, особенно в период паводка.

Правление Каспар, впрочем, отрицает факт закрытия сообщения: «Мы не закрыли, а лишь прекратили регулярное движение, по мере же накопления грузов и пассажиров они будут отправляться».

Так об'ясняют в Каспаре, а практически это значит, что если, примерно, агроному, врачу или просто советскому работнику надо пробраться из уездного центра Сальян куда-либо по Куре, то он должен набирать себе компанию с грузом на целый пароход.

Каковы же мотивы такого решения? Оказывается, единственный мотив — дефицитность куринской линии. Мотивировка эта вызывает удивление: мы знаем, что Каспар в итоге своих операций по Каспийскому морю вообще имеет прибыль, за счет которой мог бы поддержать судоходство по Куре, так необходимое для этого района. Ведь не прекращают же железные дороги движения по дефицитным линиям, даже и в тех случаях, когда кроме пассажиров нечего перевозить!

А по Куре грузов достаточно и даже очень, ибо еще в дореволюционное время тут наживали себе капиталы частные пароходовладельцы, а теперь, с развитием мелиоративных работ на Мугани, казалось бы, количество грузов должно было бы увеличиться. Оно так и есть на самом деле, но оказалось, что **отправители грузов предпочитают отправлять хлопок либо по джульфинской ж.д. дор., либо пользоваться частными лодками, чем сдавать их Каспару.**

Вот, где корень зла и соответствующим органам следовало бы заинтересоваться причинами, вызвавшими это игнорирование грузоотправителей.

Госплан АССР на последнем своем заседании высказался за необходимость восстановления регулярного движения по Куре, и с этим надо поторопиться до начала паводка, когда весь Петропавловский район рискует остаться совершенно отрезанным от центра.

Вл. Монастырский.

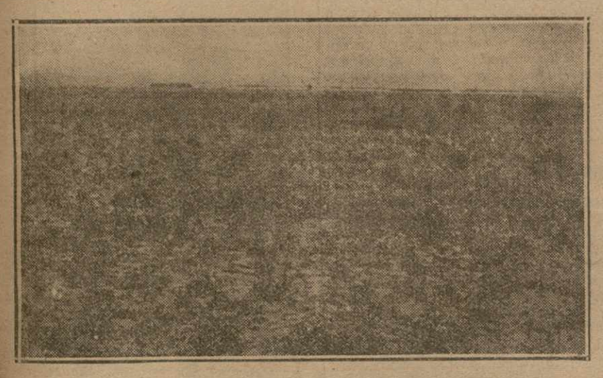

На Мугани. Обсохшее озеро.

ЛЕНИНАКАНСКИЙ УЕЗД СТРОИТСЯ

В селах—постройки школ и правит. зданий

На Чиатурских рудниках

ПОСЛЕ ЗЕМТРЯСЕНИЯ.

ЛЕНИНАКАН, 23-IV. Во втором участке уезда ведутся следующие строительные работы: **в сел. Кифтарлы строится здание для школы, в 4 комнаты; в сел. Мечитли — школьное здание из 2 комнат; народный дом в сел. Большие Архвели; здание сельсовета в сел. Баш-Гюх; здания училищ в сел. Артик и Чганляр.**

В 6 участке уезда: **электрическая станция и мельница в сел. Талин; ремонтируется здание больницы на 10 коек; в 7 селах участка строятся здания для сельсоветов; в ближайшее время начнется постройка дороги Талин — ж.-д. станция Карабурун.**

НА РУДНИКАХ ЧИАТУРЫ.

ЧИАТУРА, 23-IV. Согласно договору с концессионерами, заканчивается постройка механической мастерской, которая оборудуется по последнему слову техники и будет обслуживать все рудники. Мастерская механизируется при помощи электричества. Прибыли в Чиатуру экскаваторы, производящие в 2½ минуты погрузку марганцем вагона, вмещающего 800 пудов. Заканчивается постройка рабочего дома в переписских рудниках. При доме оборудуется баня, сушильня для спецодежды и клуб. Дом рассчитан на 150 чел. горняков.

НОВЫЙ МОСТ.

ЦХИНВАЛИ, 23-IV. Коммунотделом Юго-Осетии закончены работы по постройке моста через реку Паца. Протяжение моста 16 саженей.

МОНАСТЕРИ — КОРНЕТИ

ЦХИНВАЛИ, 23-IV. Коммунотделом Юго-Осетии начаты работы по постройке шоссейной дороги между сел. Монастери и Корнети, протяжением в 14 верст. Большинство работ будет проведено в порядке трудовой повинности.

ЧЕТВЕРТЫЙ ГОРОДСКОЙ МОСТ.

КУТАИС, 23-IV. Приступлено к предварительным работам по постройке четвертого городского моста через Рион. Мост висячий, исключительно для пешеходов. Мост соединит большой район города с центром и вокзалом. В настоящее время на этом месте работает паром.

СТРОИТЕЛЬНАЯ ГОРЯЧКА.

СИГНАХ, 23-IV. Началась по всему уезду строительная горячка. Ремонтируется дорога Сигнах — Мукуцани, дорога расширяется, возводятся подпорные стены, исправляются мосты. Ремонтируется также дорога Сигнах—Красные Колодцы в районе селения Квемо - Мачхаваш, Земо - Мачхаваш и Мираани. В Лагодехском районе заканчивается начатая в прошлом году перевальная дорога Лагодехи — Байсубани. В Лагодехах строится электрическая станция и лесопильный завод. Заканчивается также лесопильный завод в местности Чиаури. В городе идет ремонт старых домов. В черте города заработал кирпичный завод, который готовит кирпичи для постройки театра. Проект театра и смета составлены. Идет заготовка материала.

„Бирлик"

ГЯНДЖА, 23-IV. (По телефону). Вчера в Доме работников просвещения состоялось собрание уполномоченных кооператива «Бирлик». Прибыло 100 уполномоченных. Приходная смета утверждена собранием в 246.083 руб. в месяц, расходная — 239.926 рублей.

Несчастный случай

ЧИАТУРА, 23-IV. На Симоновских рудниках 22 апреля произошел завал лавы, которой был раздавлен на-смерть забойщик.

Водный кризис в Эривани

ЭРИВАНЬ, 23-IV. С наступлением теплых дней хронический недостаток воды в городе дает себя чувствовать. Водопровод, рассчитанный на определенное население, обслуживает в настоящее время и некоторые окрестные села, железнодорожный узел и выстроенные за послеп. годы промышленные предприятия. Чтобы хотя-бы отчасти смягчить кризис, в бани проведена вода по самостоятельной системе из Гедар-Чая.

Борьба с вреди елями — в центре внимания

Сельсоветы не оказывают содействия ОЗРА

48 пород грены на Гянджинской станции

КАК ВЕДЕТСЯ БОРЬБА.

БАКУ, 23-IV. В этом году полевые мыши распространились по всем уездам Азербайджана, представляя серьезную угрозу посевам. По плану ОЗР борьба с полевками должна была раскинуться на 78.000 гектаров во всех уездах, исключая Бакинского уезда и Нах. ССР. Смета на эту работу исчислена в 13.000 руб. **В Кубинском уезде** борьба проведена в 12-ти селах. Население относилось к кампании не одинаково: только в 3-х селах — Геда-Зейхур, Казмаляр и Кевие-Хурфат, — сельсоветы и население отнеслись к кампании сознательно, в остальных же работа проводилась с большим трудом. **В селах Гюор и Алышбек-Кишлы пришлось прекратить работу вследствие невыхода крестьян на работы.** В центре уезда, **в Кубе, власти отнеслись к кампании инертно, к инструкторам пришлось ждать целых 10 дней сведений от уездного земельного отдела о зараженных местах.** Средний процент повреждений озимых хлебов выразился в уезде в 5 проц., смертность полевок на контрольных участках 58,9 проц. **В Шемахинском уезде** работы проведены в 28 селах. Средний процент повреждений хлебов — 15. **Сельсоветы не проявили никакой энергии и ничем не помогли работникам ОЗР.** Уклонение от работ проводилось под самыми различными предлогами: например, в селе Агабеглы отказались работать, ссылаясь на прошедший ураган, а в селе Астрахане председатель сельсовета запретил созвать сход, ссылаясь на эпидемию скарлатины. **В тех же селах, где работа была проведена нормально, мыши уничтожены на 90 процентов. В Гянджинском уезде** борьба с полевками развернулась особенно широко и велась в 82 селах. Мыши уничтожены на 87 процентов; повреждение посевов выразилось в 3 проц. **В Курдистанском уезде** работы закончены в 23 селах. Мыши уничтожены на 52 проц. **В Нагорном Карабахе** истреблены мыши в 14 селах, в **Джебраильском уезде** в 38 селах, в **Сальянском уезде** в 15 селах и в **Ленкоранском уезде** в 9 селах. В этих районах местные власти отнеслись очень отзывчиво к истребительным работам и оказали энергичную помощь инструкторам. Всего по АССР обработано в 208 селах 50.506 гектаров из общей площади 94.619 гектаров, зараженных мышами.

ЗА ИСКЛЮЧЕНИЕМ ЗУРНАБАДА.

ГЯНДЖА, 23-IV. Борьба с полевыми мышами по всему уезду прошла весьма успешно. Исключением является только с. Зурнабад, где благодаря пассивности местных властей никакой работы не ведется.

«АМЕРИКАНСКИЙ ГНИЛЕЦ».

ГЯНДЖА, 23-IV. Пчеловодство стоит под угрозой в виду появления болезни под названием «американский гнилец». Особенно распространен гнилец в Чайкендском районе.

ВИНОГРАДНАЯ ПЕСТРЯНКА.

КУТАИС, 23-IV. На виноградных лозах в Багдадском и Свирском районах появился вредитель «виноградная пестрянка». Борьба ведется путем опрыскивания виноградных лоз парижской жидкостью.

БАРАНТА СЛАБОСИЛЬНА.

ВАГАРШАПАТ, 23-IV. В курдских селах Самагарского участка баранта провела зиму в тяжелых условиях бескормицы; перед выходом на кочевку баранта оказалась слабосильной. Замечена среди баранты болезнь — черви на теле. Главная причина — плохой уход за скотом и антисанитарные условия пребывания его в зимовниках.

С 1 МАЯ.

ЭРИВАНЬ, 23-IV. С 1-го мая начинается сдача кочевникам в аренду летних пастбищ. Арендная плата по сравнению с прошлым годом остается без изменений. Из Ленинаказа сообщают, что в отдел государственных имуществ уже поступают заявления от скотоводов о сдаче им в аренду пастбищ. Возбуждено ходатайство перед республиканской комиссией по разграничению имуществ государственного и местного значения о выделении из государственного фонда определенной площади под летние пастбища.

УЧЕТ ПАСТБИЩ.

ГОРИС, 23-IV. Наркомзем Армении открыл в Горисе отделение управления госимуществ, которое будет регулировать пастбищный вопрос. Отделение поступает к разграничению пастбищ с тем, чтобы к приходу кочевников все пастбища и кочевки были приведены в известность.

КВИРИЛА УГРОЖАЕТ.

ЧИАТУРА, 23-IV. По всему Чиатурскому району производится пахота и перекопка виноградников. Погода хорошая и благоприятствует работам. Река Квирила поднялась и местами вышла из берегов. Принимаются меры к защите прибрежных сел и посевов; устраиваются заграждения.

ДОЖДИ В НАХИЧЕВАНИ.

НАХИЧЕВАНЬ НА АР., 23-IV. Третий день идет дождь, тормозящий полевые работы.

СУХУМСКИЕ ПЛАНТАТОРЫ.

СУХУМ, 23-IV. Установившаяся в последние дни дождливая погода задерживает работы на полях и огородах. Плантаторы производят посевы табачной рассады в парниках.

РАБОТЫ СТОЯТ.

ОЗУРГЕТИ, 23-IV. (Закгаг). Начавшиеся **полевые работы вновь прекратились вследствие сильных дождей, сопровождающихся небывалой в это время холодной погодой и ветрами большой силы.** Работы в фруктовых садах и виноградниках повсеместно закончены.

570 КОРОБОК ГРЕНЫ.

ГЯНДЖА, 23-IV. Азербайджанской шелководственной станцией передано Агдамской станции 570 коробок грены, снабженных специальной листовкой - руководством по уходу за гренной. Грена предназначена для распределения между шелководами. Гянджинская шелководственная станция приступила к оживлению для учебной показательной работы **48 пород грены: имеются японские, средне-азиатские, малоазиатские, европейские, скрещенные, кавказские и др. породы.** На тутовых плантациях шелководственной станции закончена перекопка. Отведен специальный участок под тутовник. На участке будет высажено 2.500 шт. трехгодовалых саженцев.

БРОШЮРА ПО ШЕЛКОВОДСТВУ.

ГЯНДЖА, 23-IV. Научным отделом шелководственной станции переведены из иностранной литературы на тюркский язык три брошюры о шелководстве. Брошюры снабжены в тексте рисунками.

ДВА ГРЕНЕРА.

НАХИЧЕВАНЬ НА АР., 23-IV. Гренажная станция приступила к раздаче грены. При станции работают только два гренера. Если погода будет благоприятствовать, то на днях будет приступлено к выкормке червей.

ШЕЛКОМОТАЛЬНАЯ ФАБРИКА.

ХОНИ, 23-IV. (Закгаг). В Хони приступлено к постройке шелкомотальной фабрики на 96 тазов. Хонское сельско-хозяйственное кредитное товарищество получило несколько тысяч коробок грены, которая раздается крестьянству на льготных условиях. **Крестьянство проявляет большой интерес к шелководству, что об'ясняется постройкой шелкомотальной фабрики.**

«АБРЕШУМИ» НА МЕСТАХ.

АХАЛИ-СЕНАКИ, 23-IV. (Закгаг). Общество «Абрешуми» приступило к раздаче населению грены через кредитные товарищества и ЕПО. Определенные на Сенакский уезд 20.000 коробок вполне удовлетворят местную потребность. Пока получено 10.000 коробок. Коробки раздаются в кредит по 2 руб. 50 коп. В Ахали-Сенаках и Абаше поставлены механические сушилки, в Абаше выстроено здание для хранения грены.

КОХАБЕРСКИЙ ПИТОМНИК

БАТУМ, 23-IV. Кохабероким питомником заготовлено для раздачи крестьянам в этом году до 40.000 саженцев лучших пород цитрусовых по цене до 25 коп. за штуку, расценивавемых на рынке по 1 руб. 50 коп. Это количество увеличит площадь цитрусовых насаждений в Аджаристане на 70 десятин. Кроме того, для прививки испытанных пород питомником заготовлено 200.000 подвоев трилистного лимона.

ПОДГОТОВКА ФАБРИЧНО-ЗАВОДСКОГО УЧЕНИЧЕСТВА

Центральный фабзавуч в Эривани

Курсы на Аллавердских рудниках

ЦЕНТРАЛЬНЫЙ ФАБЗАВУЧ.

ЭРИВАНЬ, 23-IV. В мае в Эривани откроется центральная школа фабрично - заводского ученичества на 110 учащихся. Предположено иметь по металлургическому отделению 60 учеников и по деревообделочному — 50. Фабзавуч будет обслуживать все предприятия сознархоза. В настоящее время идет ремонт помещений, мастерских и классов. Смета утверждена Сознаркомом в пределах 38.000 рублей. При металлургическом отделении цехи — токарный, слесарный, кузнечный, литейный, а при деревообделочном — бондарный и модельный. **Массу учащихся составят бронеподростки.** Оборудование цехов металлургических предоставляет сознархоз, а по деревообделочному имеются денежные средства. Ремонт заканчивается в ближайшую неделю, после чего будет приступлено к оборудованию мастерских станками и машинами. Двигательная сила — электричество. Кадр инструкторов имеется. Заведующий — рабочий - выдвиженец (механик).

КУРСЫ НА РУДНИКАХ.

ЭРИВАНЬ, 23-IV. В ближайшее время на Аллавердских и Катарских рудниках открываются краткосрочные курсы для переподготовки десятников и подготовки рабочих бурильщиков. Во вторую очередь там же открываются курсы для подготовки крепильщиков и запальщиков. Курсы эти будут повторять свою программу **до полного насыщения предприятий необходимыми квалифицированными рабочими.**

ШКОЛЫ КРЕСТЬЯНСКОЙ МОЛОДЕЖИ.

ОЗУРГЕТИ, 23-IV. С будущего учебного года намечены к открытию новые школы крестьянской молодежи в сел.: Нигоити, Гурианта, Силаури, Лихаури, Хидистави, Суреби. Таким образом, в будущем учебном году существующая сеть школ крестьянской молодежи увеличивается на 100 процентов.

ПОДГОТОВКА НИЗОВЫХ РАБОТНИКОВ.

НАХИЧЕВАНЬ НА АР., 23-IV. При орготделе ЦИК НССР открыты курсы по подготовке низовых советских работников. Курсы рассчитаны на 50 человек. Курсы продолжатся 3 недели.

КУРСЫ ИЗБАЧЕЙ.

ЭРИВАНЬ, 23-IV. В июне в Эривани открываются двухмесячные курсы на 40 человек по переподготовке избачей.

БОРЬБА С НЕГРАМОТНОСТЬЮ.

ГЯНДЖА, 23-IV. В ближайшее время состоятся выпуски посещающих ликвидационные пункты по борьбе с неграмотностью. Посещало пункты около 2.000 чел. Предварительные данные говорят о том, что успешно окончавших будет процентов 70.

КУРСЫ СЧЕТОВОДОВ.

ВЕЛИСИЦИХЕ, 23-IV. Открылись курсы счетоводов кооперативов Сигнахского и Телавского уездов. На курсы съехались 18 чел. Занятия на курсах продлятся одну неделю. Кроме детального выяснения всех вообще вопросов кооперативн. счетоводства, главное внимание на курсах будет уделено боевой задаче дня — снижению цен. Руководит курсами инструктор Цекавшвили.

Обвалы на Военно-Осетинской дороге

ЗАВАЛ НА 127 ВЕРСТЕ.

КУТАИС, 23-IV. (Закгаг). На 127 версте Военно-Осетинской дороги на протяжении 6 саж. **образовался завал снега, глубиною до 12 саж. Дорога непроходима.** На той же дороге на 117-й версте обвалилась подпорная стена, а на 116-ой версте произошел обвал скалы до 120 кубов. Дорога расчищена и проезд установлен. Ведутся работы по ремонту дороги.

На Мамисонском перевале идет снег. От Уцери до Кутаиса дорога от снега очищена. Однако, проезд затруднен из-за большой грязи.

ПОД УГРОЗОЙ НАВОДНЕНИЯ.

ЦХИНВАЛИ, 23-IV. СНХ Юго-Осетии производит работы по укреплению правого берега реки Лиахвы. Пока выстроены дамбы в четырех местах.

На Ингуре

(От специального корреспондента «Зари Востока»).

После прямой линии полотна Сенакской ветки, за Зугдиди — кривые зигзаги незаконченных насыпей, неровный путь шатких узкоколеек и взрытые горы ярко - красного песку. Отсюда в трех верстах Ингур. Стремительно - бурный, широко разлившийся во время половодья, сейчас он спокоен; несколькими руками разбежавшись по уныло[illegible], покрытой кустарником равнине, медленно катит он свои воды к синеющему вдали морю.

За Рухис-Цхали (Рухис-Цхали — рукав Ингура), там, где полотно Черноморки по временному деревянному мосту поднялось над рекою, идет горячая стройка ингурского моста. Широкая грудь Ингура изуродована глубокими котлованами, перекрыта искусственными, отводящими воды, насыпями и скована гигантским кружевом сооружений из стропил и лесов, скрывающих под собой серые глыбы кессонов.

А на левом, еще год тому назад безлюдном, берегу, в беспорядочном хаосе штабелей, шпал, целых гор цементных бочек и щебня, в паутине бесконечных проводов вырос небольшой рабочий городок бараков, компрессорных станций, механических мастерских и пр. вспомогательных и жилых сооружений. Все это дымит, звенит лязгом железа, грохочет тачками и вагонетками, дышит отсечками стационарных моторов и поет на всевозможные лады...

Здесь 325 человек рабочих в лихорадочной стройке спешат до осенних паводков врыть в тело реки гиганты

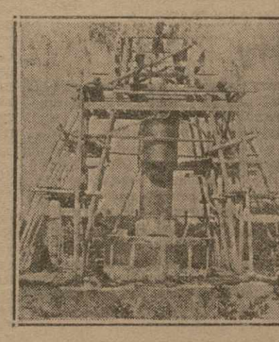

На Ингуре. Частично опущенный кессон. Видна труба шахты и шлюзовый аппарат.

мостовых кессонов, по которым стальной путь Черноморки свяжет Мегрелию с соседкой Абхазией.

По залитым мазутом сходням поднимаемся к ближайшему кессону. Дорогой сопровождающий нас молодой инженер Безиришвили знакомит с размахом работ: строящийся мост будет иметь 200 саж. длины; для 8 его пролетов в русло реки необходимо опустить 11 кессонов; 5 из них было опущено старым управлением дороги, из 6 опускаемых нами 3 уже опущено и 3—в стадии опускания.

Кессон — подземный фундамент для каменных быков, на которые укладываются железные фермы моста. Производятся кессонные работы следующим образом: на искусственно возведенном на реке острове сооружают из железо - бетона просторную, куполообразную комнатную постройку, т. к. кессонную камеру, придавливаемую сверху тяжестью двадцати с лишним тысяч пудов бетона, заполняющего деревянную надстройку над ней. Спустившиеся в камеру через проложенную сквозь бетон входную шахтную трубу рабочие лопатами подрывают грунт (камера строится без пола и устанавливается прямо на земле), который особыми механическими приспособлениями через ту же шахтную трубу подают наружу.

Подрыв грунта в кессонной камере производится в чрезвычайно затруднительных условиях, т. к. после первых 1½ — 2 метров углубления в камеру просачивается вода. Тогда камеру герметически закупоривают и через шахтную трубу, соединенную специальными воздухопроводами с компрессорной станцией, в нее нагнетают воздух, который своим давлением сдерживает напор воды; на каждую сажень опускания давление увеличивается на 3 лишних фунта на квадратный дюйм.

Спуск в камеру производится через довольно сложный шлюзовой аппарат, подготавливающий к восприятию добавочного давления воздуха. На особых лесах возвышающийся над кессоном аппарат этот состоит из шлюзовой камеры и непосредственно соединенных с нею двух прикамерок — массивных, в рост человека, круглых железных коробок, напоминающих башни исторабельных орудий.

В зависимости от глубины опускания кессона посменное пребывание рабочих в камере колеблется от 7½ до 1½ час.; последнее — при давлении в 3½ атмосферы. Работают кессонщики сдельно и зарабатывают в день до 6-ти рублей и выше.

Каждого на эту работу не принуждаем: здесь нужны исключительно здоровые люди, с хорошими легкими, здоровым сердцем и крепкими нервами. Каждые 2 недели обязателен врачебный осмотр. Но иногда и сильные организмы не выдерживают камерного давления и заболевают особою болезнью, называемой кессонщиками «заломаем»: человека схватывают ревматические судороги, перекашивает лицо, стирает в клубок. Лечится «заломай» в камере и при том же давлении, при каком заболел.

Однако, несмотря на столь затруднительные условия работы охрана труда во многом оставляет здесь желать лучшего. Главная беда кессонщиков — обувь: вместо непромокаемых сапог большинству из них выдали старые, залатанные, пропускающие воду; отсюда — ревматизм и простуда. Не выданы и рукавицы, а при работе с ломом почти у всех на руках порезы и поранения. С наступлением тепла на Ингуре вспыхивает малярия. О хинизации же здесь нет и речи. Вообще, малярийный вопрос волнует всех рабочих: по данным местной страхкассы малярийность Ингура 75 проц.; в прошлом сезоне здесь из 300 рабочих передко на работу выходило лишь 80 человек, остальных трепала лихорадка; по новому же колдговору малярийность эта почему то вовсе не учтена и рабочие лишены сохраненного прошлым договором 2 - недельного отпуска по малярии. В работе медицинского персонала наблюдается непростительная халатность; так, дежурящий у кессона фельдшер никогда не имеет при себе напитарного спирта, требующегося при насморке, и ваты, которую необходимо закладывать в уши при выходе из кессона.

Особые затруднения испытывают рабочие в вопросах питания. Единственная на Ингуре столовая закрылась, и они целиком очутились во власти частников. Вагонная лавка Зак. ТПО сюда не доходит, открытая же в городке торговой секцией исполкома лавка никаких мер к вытеснению частника не принимает — конкурируя с духанами, она в изобилии снабжает рабочих водкою, коньяком и торгует мылом, сарожными [illegible]ами и одеколоном. Частники, пользуясь предоставленной им монополией, дерут с рабочих втридорога (фунт сахара — 40 коп.) и к тому же они ловко использовали безвыходное положение рабочих, в которое их ставит частая задержка в выплате жалованья на 5—10 дней, и кредитуют их в размере 15—20 рублей, исполкомовская же лавка никакого кредита не допускает.

Полное отсутствие культработы поневоле толкает рабочих в духан:

— Деться окромя некуда...

Бок-о-бок с рабочим городком вырос не менее внушительный городок - 8 духанов, властно вошедших в быт рабочих:

— Пьем на все сто процентов...

В центре этого пьяного поселка стоит большой барак-клуб. С трудом разыскав заведующего, осматриваем помещение: ряды скамей, небольшая сцена, на заляпе пустых стенах — одинокий портрет Крупской. Вот и все... Всюду пыль. Пахнет затхлым, давно не проветренным помещением. Все говорит о том, что давно сюда не заглядывала культработа. А вот и деятельность клуба за полугодие: 7 спектаклей, 3 кино-сеанса и 4 номера стенгазеты «Ингурский строитель». Большего с зав. клубом спрашивать не приходится, т. к. это неподготовленный рядовой рабочий; восемь часов он проводит на производстве, а остальное время безвозмездно уделяет клубу. Отчисления культфонда не позволяют пригласить более квалифицированного работника, правленцо же клуба бездеятельно. Отсюда и вечный замок на дверях и жалобы рабочих на невозможность достать в клубе газеты. Попытки их выписывать газеты самостоятельно натолкнулись на нерегулярную доставку почты.

—Живем, как в лесу... Кессон да духан — тут тебе и вся жизнь...

Единственным проблеском культработы является ликбез, но мрачный сырой сарайчик - голубятня, отведенный администрацией под школу, не располагает рабочих к букварю.

Центральное правление союза строителей должно внимательно отнестись ко всем производственным и культурным нуждам заброшенных на Ингуре рабочих, иначе проведенный в такой обстановке год должен считаться вычеркнутым из их культурной жизни.

Ег. Колышкин.

Удельный вес частной торговли

Частный капитал, оттиснутый революцией от непосредственной эксплоатации рабочего класса, больше всего находит свое применение в области торговли. Роль частного капитала в торговле должна сводиться к дополнительному обслуживанию рынка там, где государственный капитал не в состоянии еще охватить всего рынка и продвинуть товар непосредственно к потребителю. Еще XIII партс'езд по вопросу о внутренней торговле и кооперации указывал, что овладение рынком должно произойти путем усиления экономических позиций государственной торговли и кооперации, путем согласованного и планомерного выступления всех этих органов в рыночном обороте.

Частный торговый капитал, естественно, не подчиняется той роли, которая ему предоставляется, и стремится всячески проявить активность, где только возможно. Тем не менее мы можем констатировать, что борьба между капиталистическим и социалистическим секторами в торговле протекает в пользу социалистического сектора. Торговые обороты СССР, составлявшие в 1922-23 году — 9.255 млд. руб., возросли к 1925-26 г. до 22 миллиардов руб. При этом удельный вес социалистического сектора (государственная и кооперативная торговли) в торговых оборотах поднялся с 44 (в 1922-23 г.) до 76 процентов (в 1925-26 г.) за счет падения удельного веса частно - капиталистических оборотов с 56 до 24 процентов.

Какое положение мы имеем в ЗСФСР?

В 1923-24 г. торговые обороты (без реализации крестьянством сел.-хоз. продуктов) равнялись 324 млд. руб. В первом же полугодии 1924-25 г. обороты дошли до 215,7 млд. руб. За этот короткий срок удельный вес частной торговли в торговых оборотах с 46,1 проц. упал до 28,6 проц., при соответствующем повышении удельного веса социалистического сектора торговли.

Однако, следует отметить, что частник за последнее время проявляет значительную активность в оптовых оборотах.

Распределение оборотов (по продаже) главнейших бирж ЗСФСР (Баку, Тифлис, Эривань, Батум) дает такую картину:

	1924-25	1925-26.
Госорганы	81,0	75,7
Кооперация	7,5	8,0
Частные лица	9,9	12,1
Другие организ.	1,6	4,2
Итого	100	100

Из этого видно, что удельный вес частника в биржевой торговле с 9,9 поднялся до 12,1 проц.

Эти данные указывают на некоторую перегруппировку частного торгового капитала: из розничной торговли он перемещается в оптовую и оптово-розничную торговлю. Расширение товаропроводящей сети государственной и кооперативной торговли и некоторая радиоизация ее постепенно вытесняют частный капитал из области розничной торговли. И частный капитал тянется к оптовой и оптово-розничной торговле. Это обстоятельство должно быть учтено регулирующими органами.

А. РУХАДЗЕ.

Частный торговый капитал в ЗСФСР

О проблемой частного капитала приходится сталкиваться во многих областях текущей экономической политики. Естественно поэтому, что вопрос о частном капитале является предметом оживленного интереса. Так, с целью выяснения состояния и динамики частного капитала производятся специальные анкетные обследования, собираются необходимые сведения, изучаются имеющиеся по этому вопросу материалы и на основании всего этого делаются соответствующие теоретические выводы—предпосылки для практических мероприятий.

Все же необходимо отметить, что исчерпывающего и полного освещения проблемы частного капитала у нас пока еще нет. В настоящее время Зак-РКИ приступает к обследованию состояния частного капитала в ЗСФСР. Сейчас же у нас имеется возможность наметить лишь основные вехи движения и состояния частного капитала за последние годы, основываясь главным образом на учетных данных налогового обложения, поскольку последние представляют сравнительно полные и достоверные сведения.

По данным учета выбранных патентов, в ЗСФСР насчитывалось следующее количество частных торговых предприятий (с указанием процента к общему числу их):

I пол. 1924-1925 г.	25.053 или 92,4
II пол. 1924-1925 г.	24.621 или 91,0
I пол. 1925-1926 г.	28.911 или 89,6
II пол. 1925-1926 г.	30.246 или 89, 2

Число частных торговых предприятий возрастает (исключением является второе полугодие 1924-1925 г., когда количество предприятий незначительно сократилось). В общем за указанный период частная торговая сеть увеличилась на 5.193 единицы. Но характерно, что, несмотря на абсолютный рост частно-торговых заведений, участие частного капитала в общей товаропроводящей сети беспрерывно уменьшается (с 92,4 до 89,2 проц.). Это уменьшение должно быть отнесено за счет резкого роста государственной и кооперативной торговой сети.

Из приведенных данных усматривается, что абсолютно количество частных торговых предприятий занимает доминирующее положение в товаропроводящей сети. Но это количественное превышение частников не только не говорит об их экономической мощи, но, наоборот, указывает на распыленность и измельчание частного капитала сравнительно с государственным и кооперативным капиталом, который концентрируется сравнительно в крупных и мощных торговых организациях.

Попутно укажем, что падение удельного веса частных торговых предприятий в товаропроводящей сети наблюдается по всему Союзу за последние годы.

Весьма характерную картину получаем, распределяя общее число частных торговых предприятий на городские и сельские. Соотношение городской и внегородской частно-торговой сети таково: в I пол. 1924-1925 г. городская сеть —18.232, или 72,8 проц. общего числа частно-торговых предприятий, а сельская—6.821, или 27,2 проц.; во II пол. 1924-1925 г.—соответственно 17.115 (69,6) и 7.506 (30,4); в I пол. 1925-1926 г.—19.260 (66,7) и 9.651 (33,3); во II пол. 1925-1926 г. 19.396 (64,2) и 10.850 (35,8).

Как видно из этих данных, более усиленным темпом растет количество торговых предприятий в сельских пунктах. Относительный вес частной городской торговой сети с 72,8 проц. снижается до 64,2 проц., а сельской увеличивается соответственно с 27,2 проц. до 35,8 проц. Рост удельного веса внегородских частно-торговых заведений об'ясняется тем, что сельский рынок является для частного капитала более благоприятной ареной деятельности, что периферия незначительно охвачена гос. и кооперативной сетью, так как гос. и кооперативная торговля концентрируется главным образом в городских пунктах; частник, сталкиваясь в сельских местностях со сравнительно слабым конкурентом, передвигается в деревенский товарооборот. Развиваясь по линии наименьшего сопротивления, частник весьма успешно действует главным образом в местностях, отдаленных от центра, находящихся вне сферы планового и регулярного снабжения товарами со стороны государственных и кооперативных организаций.

Процесс перехода частного капитала на периферию усугублялся еще резким ростом покупательной способности сельского населения, сопряженным очень часто с ненасыщенностью рынка промышленными товарами, а в некоторых случаях — явным товарным голодом, что в свою очередь создавало весьма благоприятную для частного капитала повышенную рыночную кон'юнктуру. Без сомнения, в связи с ослаблением и полной ликвидацией товарного голода, а также в связи с процессом развертывания государственной и кооперативной внегородской торговой сети благоприятная для частной деятельности рыночная кон'юнктура изменится в сторону ухудшения.

Что же касается распределения частных торговых предприятий по характеру и об'ему самой торговли, то по этому поводу необходимо указать, что поле деятельности частника ограничено, главным образом, мелочной и розничной торговлей. Так, из общего числа предприятий лишь 5—6% падают на предприятия, занимающиеся полуоптовой торговлей (IV и V разряды). Остальные 95—94 проц. приходятся на мелочные и розничные предприятия. Таким образом, в области оптовой торговли частник занимает незначительное место.

Сведения о количестве торговых предприятий освещают лишь одну сторону вопроса. Для выяснения роли частного капитала в товарообороте страны необходимо обратиться к выявлению оборотов торговых заведений. По этому вопросу нам могут оказать услугу данные уравнительного сбора, исчисляемого на основании оборотов предприятий. Пользуясь данными налогового учета, получим след. картину оборотов частных торговых заведений (без оборотов предприятий I разряда, не учитываемых фиском): во II пол. 1923-1924 г. обороты городских предприятий составили 52.336 тыс. руб. или 90,7 проц. ко всему частно-торговому обороту, а обороты сельских предприятий—6.386 тыс. руб. или только 9,3 проц.; в I пол. 1924-1925 г. соответственно—61.953 тыс. руб. (88,5) и 8.380 тыс. руб. (11,9); во II пол. 1924-1925 г.—88.610 тыс. руб. (87,5) и 12.615 тыс. руб. (12,5); в I пол. 1925-1926 г. — 90.529 тыс. руб. (85) и 15.900 (15).

Как видим, обороты беспрерывно возрастают. Улучшение общехозяйственной кон'юнктуры, рост платежеспособности спроса населения, при усилении завоза товаров и увеличении товарности народного хозяйства, наблюдаемых у нас за последние годы, вызывает соответствующий рост товарооборота страны, находящей в данном случае отражение также в возрастании оборотов частных предприятий. Кроме того рост оборотов частных предприятий об'ясняется также некоторым увеличением отпуска товаров частникам со стороны гос. промышленности. В 1924-25 г., как известно, крупные средства промышленности увязли в товарообороте (главным образом, в кооперации). Под влиянием этих финансовых затруднений пром

Работа в деревне

Бедняцко-середняцкий актив—опорный пункт партии на селе.—Работа секций советов немыслима без помощи деревенского актива, вместе с культурными силами деревни.—Деревенские массы тянутся к знаниям.—Хорошо поставленное шефство облегчает работу на селе.

Бедняцко-середняцкий актив

Основной задачей отдельных парт-организаций в деревне в настоящее время является организация вокруг советов бедняцко-середняцкого актива.

Надо признаться, что до сего времени этому вопросу не уделялось должного внимания, поэтому у некоторых организаций (главным образом, сельских) не было ясного представления, каков состав бедняцко-середняцкого актива, каковы организационные формы его. Между тем, прошедшая перевыборная кампания выяснила, что там, где работа с этим активом была поставлена более или менее удовлетворительно, нам удалось очистить наши советы от кулаков и торгашеского элемента деревни.

Надо признаться, что работа по выращиванию беспартийного крестьянского актива деревни во многих уездах поставлена из рук вон плохо. До сих пор еще не все сельские ячейки уяснили значение оживления работы советов, не все подошли вплотную к этой работе, благодаря чему в практике прошлой работы советов мы видели подчас, что член партии не принимает активного участия в работе секций советов. Сельская ком-ячейка в целом тоже не давала должного руководства.

Сейчас ком-ячейки должны поставить в порядок дня своей работы задачу добиться регулярной работы секций; вовлекать в работу секций, кроме членов советов, активистов-крестьян. Работа секций должна быть построена так, чтобы вызвать живой интерес у крестьянского актива. Для этого необходимо в порядок дня работы совета и секций ставить вопросы местной жизни — улучшение сельского хозяйства, школьного, санитарного, дорожного строительства, вопросы водного характера, об организации семенных фондов, о работе в укреплении крестьянских и др. вопросы, близко касающиеся деревни. При составлении плана работы нового совета необходимо учесть все ошибки и упущения прошлой работы, обнаруженные в процессе перевыборной кампании. Для оживления работы советов и их секций необходимо систематическое и повседневное руководство их работой. С этим связано оформление комфракций (там, где имеется должное число коммунистов), систематическое и тщательное инструктирование их и проверка их работы.

Одновременно с организацией деревенского актива вокруг вновь избранных советов необходимо вовлекать в работу культурные силы деревни: учителей, агрономов и др. работников из деревенской интеллигенции. Вокруг работы советов должна быть об'единена вся общественность деревни.

Лозунг создания беспартийного актива вокруг советов, а тем самым и вокруг партии, должен претвориться в жизнь. Без соответствующего кадра беспартийного актива ячейке будет трудно вести борьбу с бюрократизмом в наших сельских организациях и учреждениях, борьбу за снижение цен, — вообще, будет трудно проводить политику партии в деревне.

Ивр.

Тяга к свету

Работа по политподготовке партийных и беспартийных масс в селе ведется, главным образом, через школы-передвижки. Многие парторганизации принимали меры к расширению их сети (эриванская, даралагязская, нор-баязетская и др.). В школах-передвижках занимались партийцы, члены ЛКСМ и беспартийные крестьяне. Общее количество слушателей в отдельных школах - передвижках доходит до 40—50 и более. Соотношение количества партийцев, членов ЛКСМ и беспартийных в разных школах-передвижках бывало различное: в одних школах - передвижках большинство составляли партийцы, в других — члены ЛКСМ.

Партийные и беспартийные массы села обнаруживали большую тягу к учебе. Так, в сел. Личк (Мегринский уезд), где состав школы - передвижки первоначально предполагался максимум в 40 чел., в виду большого количества заявлений о приеме был расширен до 53 чел. В сел. Н. Геозалдара (Нор - Баязетский уезд) крестьяне подали 125 заявлений о приеме в школу-передвижку. Бывали случаи, когда молодежь возбуждала перед соответствующим партийным комитетом вопрос об открытии новой школы-передвижки (Нор-Баязетский уезд). Местами, кроме постоянных слушателей, в занятиях принимали участие «вольнослушатели» (Делижанский уезд). Все эти данные свидетельствуют о том, что советское село всячески стремится пополнить свои знания.

В школах - передвижках проходили: устав партии, политграмоту, арифметику и т. п. В некоторых школах-передвижках изучали также «тоже 14 парт'езда и 15 партконференции».

Занятиям иногда мешало несоблюдение принципа «день учебы для учебы». Отсутствие соответствующих пособий для руководителей школ-передвижек порой также отрицательно отражалось на занятиях. За отсутствием некоторых пособий иногда приходилось пропускать беседы (Делижанский уезд).

Школы - передвижки, наряду с подготовкой, способствуют созданию и усилению кадра сельского актива, как партийного, так и беспартийного.

С. Погосян.

Город—деревне

Шефобщество главных мастерских Зак. ж.-д. узла благодаря энергичному руководству комфракции сумело за последний период развить живую работу в 7 подшефных деревнях Горийского уезда.

Живая работа шефобщества способствовала поднятию интереса к этой работе со стороны широких кругов рабочих. В настоящее время шефобщество представляет из себя мощную организацию, об'единяющую 1.800 чел. (из них 1.000 чел.—беспартийные).

Члены шефобщества регулярно выезжают в подшефные села, систематически проводя обследования нужд подшефников и очередные календарные кампании. В общем, с 1 сентября 1926 г. по 1 апреля с. г. было совершено 35 выездов в подшефные села, где было проведено 30 общих собраний крестьян.

Шефобщество проявило также инициативу в деле улучшения работы советских, профессиональных и кооперативных организаций в подшефных селах. С этой целью по особой анкете проведено обследование работы этих организаций. Через ТК принимаются меры к ликвидации подмеченных недостатков.

По всем селам открыты избы - читальни, снабжаемые газетами и литературой по сел.-хоз. и политическим вопросам. Школы снабжаются тетрадями и пособиями. В 3 селах по инициативе о-ва крестьянство приступило к постройке клубов. В смысле медицинской помощи также сделано многое. Врач гл. мастерских посылался в подшефные села для оказания медицинской помощи крестьянам. Им же проводились там лекции по гигиене.

Рабочие токарного цеха по собственной инициативе изготовили и подарили школе селения Земо - Хведури приборы для оборудования физического кабинета.

В подшефных селах проводятся кино-сеансы. Кино - аппарат предоставляет мастерская тиф. цех. школы.

В настоящее время шефобщество выделило комиссию, которая займется разработкой плана празднования 1 мая в подшефных деревнях.

К. Б.

«НЕСЕРЬЕЗНО».

Летом прошлого года шефобщество правления Зак. ж. д. было взято в Клишхетском тэми шефство над селами Ташис-Кари, Сарманишвилис-Кари и Сативе. Культсекцией открыты в селах избы-читальни, где устраиваются по вечерам громкие читки. Регулярно посылается литература, для крестьянок выписан журнал «Мшромели - Кали», однако, выделенные женщины - работницы управления перестали выезжать в села.

Шефбюро в организованном уже машинном товариществе взялось за свой счет платить пай и членские взносы за 4-х местных бедняков. Вопрос о тракторе тоже разрешен в положительном смысле: трактор для сел будет приобретен на-днях. Установлена письменная связь с деревнями.

В настоящее время в нашем шефобществе насчитывается 700 членов, из них партийцев и членов КСМ — 75, т. е. 10 проц. Это весьма низкий процент; ячейки КП (б) и ЛКСМ правления насчитывают свыше 160 человек. Далее, одним из недочетов в работе шефбюро является халатное отношение некоторых его членов; на шефработу иные смотрят, как на нечто несерьезное. На предложение бюро о выезде в подшефные деревни со стороны некоторых членов последовал отказ. Недопустимо и то, что всю работу бюро фактически несет на своих плечах председатель бюро.

Г.

ПОМОГИТЕ.

Наше село Новая Саратовка находится в 70 верстах от ближайшей ст. Дзегам, на границе с Арменией. Вот уже три года мы стараемся завязать связи с городом, но безуспешно. Между тем, нам особенно нужна была бы помощь шефа, так как за отсутствием клуба и избы-читальни молодежь подчас подпадает под влияние попов. Члены комсомольской ячейки пытались организовать какой-нибудь культурный очаг на свои скудные гроши, но все мы — бедняки, ничего не вышло.

Очень важно начать в нашем селе антирелигиозную пропаганду, так как население, как муха в паутине, до сих пор путается в поповских сетях, при дружном содействии кулаков.

Шефство может внести крупицу света в нашу темноту.

Селькор Свой.

ОБНОВЛЕНИЕ ПОМОГЛО.

Ком'ячейка в сел. Дехвири, Лечхумского уезда, существует уже три года. В первое время работа ячейки хромала, собрания ячейки созывались не регулярно, иногда в течение 3-4 мес. один раз; вопрос о росте организации не был урегулирован. На это обратил внимание Лечхумский укком и после обследования работы ячейки принял все зависящие от него меры для оживления работы. Было избрано новое бюро и выработан трехмесячный план будущих работ.

Новое бюро приступило к энергичной работе. Теперь уже в неделю один раз систематически созывается собрание. Ячейка приняла живое участие в проведении предварительной кампании перевыборов в советы.

Авторитет ячейки среди беспартийных масс поднялся.

А. М—я.

Партийная учеба

ГОЛОС СЛУШАТЕЛЯ ШКОЛЫ.

Конференции слушателей партийных и союзных школ в частях Кавказской Краснознаменной армии в настоящем году проводятся наиболее широко. В прошлом году мы имели небольшой опыт, целиком себя оправдавший. Имеющиеся материалы настоящего учебного года вновь подтверждают, что в виде конференций мы обладаем хорошим способом низовой массовой проверки постановки партийного просвещения и вместе с тем средством для активизации слушателей школ.

На проведенных уже конференциях в ряде гарнизонов слушатели дали всестороннюю оценку нашей партийно-просветительной работе. Естественно, что основная задача, приковавшая к себе внимание,—устранение к будущему учебному году имеющихся недостатков. Поэтому на конференциях больше говорили о них, нем о достижениях. Какую же оценку дал слушатель?

Несомненно, что дело партийного просвещения мы значительно улучшили. Однако, ряд дефектов еще остался. Некоторые из них имели более распространенный характер, другие попадались только в отдельных школах.

Вопрос о литературе. «Пособий не хватает». «В этом году книжек достаточно». И вместе с тем: «На 40 человек 5 книг». «На 200 человек 40 книг, из них 8—у руководителей». Видимо, не все парторганизации этому уделили должное внимание.

Как с помещением для занятий? Помещением обеспечены в общем достаточно, а наряду с этим: «для занятия собирались в коридорах общежития, ибо помещения для школы нет». Это—единичные случаи.

В этом году впервые повсеместно была налажена организованная подготовка к занятиям. Этому вопросу все слушатели уделяли большое внимание. Тут есть еще много дефектов. «Ответственности за подготовку нет», «нет места для самоподготовки», «самоподготовку проводит старшина группы», «руководитель по самоподготовке имеется, но мы его не видим».

Активность слушателей на занятиях повысилась. «Активность прет», «тянуть за языки не приходится, говорят сами», «обсуждение вопросов живое». Со стороны некоторых руководителей не было умелого подхода к аудитории. «В группах мы имеем часть как будто бойкотируемую, ибо они все время молчат», «с докладом выступает один и тот же».

Занятия по содержанию, по выдержанности повысились. Этому способствовало и новое построение программы, и наличие пособий. «Партшкола помогла в разборе решений XIV парт-с'езда и XV партконференции». «Руководителю нужно иметь больше выдержек из сочинений Ленина».

Наряду с этим во многих школах были существенные упущения. «Данная тема не увязывалась с материалами XV конференции. Проводится что-либо в жизнь и как проводится—мы не знаем». «Мы были начетниками по партийным вопросам». «Спрашивают: «Дойдем-ли мы к социализму?». Отвечаем: «Да, дойдем» но доказать, почему и как дойдем, не пытаемся». «Придя в школу, ищем материал по схемнику».

Состав руководителей школ, по общему утверждению, подготовлен. Однако, «руководителям пришлось выслушать несколько горьких слов. «Групповод иногда забывает готовиться к теме», «руководитель у нас хороший, но часто едет в командировку и вместо него на занятия приходит другой, неподготовленный», «руководителей у нас три, помощник на помощника сваливает».

БОЛЬШАЯ РАБОТА.

По 11 уездам Грузии политпросветсоть в этом учебном году состоит из 7 школ политграмоты нормального типа, работающих в городах, 12 политшкол сокращенного типа, 4-х вечерних совпартшкол, 8 предметных кружков по ленинизму, 34 стационарных деревенских политшкол и 43 школ-передвижек.

По отдельным уездам мы имеем следующую картину: по Аджаристану работают 22 школы и кружка, по Горийскому уезду—6, Зугдидскому—11, Душетскому—7, Кутаисскому — 13, Озургетскому — 14, Рачинскому—5, Сенакскому — 5, Сигнахскому — 7, Телавскому— 16, Шорапанскому — 2.

Кроме того, по Кутаисскому уезду уже произвели выпуск 2 школы политграмоты сокращенного типа, 15 стационарных политшкол и 2 деревенских школы-передвижки. Количество слушателей школ в настоящее время достигает 3.291 чел., в том числе 378 женщин (11,5 проц.), что указывает на то, что женщины слабо втянуты в политучебу.

Около 13 проц. слушателей, т. е. 424 чел., составляют беспартийные.

Социальный состав слушателей в настоящее время представляет следующую картину: рабочих 581 (18 проц.), крестьян и батраков 1.846 (56 проц.), служащих и пр. 864 (20 проц.). Руководительский кадр в школах в настоящий момент 90 чел., из которых 56 работают в деревне. Почти все руководители коммунисты, имеющие удовлетворительную подготовку и опыт. Из них 8 чел. с высшим образованием, 42—со средним и 29—с низшим. 11 чел. имеет партийно - политическое образование, т. е. окончили ком. ВУЗ, совпартшколы и т. д.

Приведенные данные не охватывают Тифлиса и некоторых уездов, но и в таком неполном виде они говорят о значительно работе, проводимой на местах в области политического просвещения масс.

А. Мартиросов.

НА ЖЕЛЕЗНОЙ ДОРОГЕ.

Партколлективом главных мастерских Зак. ж. д. в этом учебном году было организовано 13 политшкол разных типов. В школы было направлено 480 товарищей, но в настоящий момент обучается всего 340 человек. Значительное уменьшение количества занимающихся в школах об'ясняется неудачным распределением партийцев по школам в период их организации. В политшколы был направлен значительный кадр товарищей, которые по условиям своей работы не в состоянии были регулярно посещать их, например, работающие в 2 и даже 3 смены.

Слабо была учтена степень политической подготовки отдельных партийцев, отчего распределение их по ступеням школ было произвольное. Охват политшколами беспартийных был недостаточен: в школах было всего 20 беспартийных.

В начале декабря состав политшкол был пересмотрен. В настоящее время из товарищей, по условиям работы не имевших возможности заниматься в школах, составлена особая группа в 300 человек, обучающаяся заочно путем самообразования. Все они разбиты на группы и прикреплены к консультантам. Агитпроп коллектива даст им на каждый месяц отдельные задания с указанием литературы. Вырабатываются также специальные вопросники по отдельным отраслям политзнаний. На эти вопросники «заочники» дают письменные ответы, проверяемые консультантами. Партколлективом решено уделить в будущем учебном году самое серьезное внимание этой работе.

В настоящее время отстающие политшколы занимаются 2 раза в неделю; есть надежда, что путем таких усиленных занятий им удастся почерпать программу. Агитпропом ведется точный учет посещаемости политшкол и результатов заочного обучения, подготовляется проверка знаний товарищей, прошедших политшколы. Выпуск политшкол будет произведен к 1 июля.

Наряду с проведением учебы партколлектив задался целью создать к будущему учебному году собственный кадр школьных руководителей. С этой целью организованы 2 агитколлектива, в которые вовлечен весь партактив. Занятия ведутся путем докладов, поручаемых по очереди всем слушателям. Коллективом главных ж.-д. мастерских организованы также курсы-семинарии и оторгов. Программа занятий курсов утверждена райкомом.

Н. Б—кий.

Постановление ЦКЧ АКП (б)

Постановлением 2-ой парт. тройки партколлегии КК АКП (б) член АКП (б) партбилет № 324836. Агдамской организации Хачумян Арташес исключен из рядов компартии за присвоение принадлежащих Промбанку 9.000 руб., с которыми скрылся.

Отв. секретарь ЦКК АКП (б) ПЛЕШАКОВ.

Как будет праздноваться 1 мая в Тифлисе

В КЛУБАХ, В ТЕАТРАХ.

1) Празднование международного дня солидарности пролетариата начать с вечера 30 апреля и закончить в ночь на 3 мая.

2) 30 апреля во всех клубах устраиваются доклады о значении дня 1 мая, в кино - театрах бесплатно показываются характеризующие борьбу рабочего класса картины и широковещательной станцией Совпрофа организовывается широковещание по радио. Город украшается флагами, коврами и зеленью и иллюминируется. Украшения и иллюминация остаются до утра 3 мая.

3) 1-го мая с 9 часов утра до 3 часов дня и с 6-ти вечера до 12 часов ночи —радио - концерты через установленные на улицах громкоговорители и клубные установки.

4) Вечером во всех театрах, кинотеатрах и клубах бесплатные постановки в рабочих районах, кино на открытом воздухе и др.; билеты распределяются через профсоюзы.

ДЕМОНСТРАЦИЙ ДНЕМ 1-ГО МАЯ.

1) Днем 1-го мая Устраивается, согласно нижеустановленного порядка, массовая демонстрация рабочих, служащих, красноармейцев, пионеров и учащихся.

2) Каждому ЦП союза выделить ответственного руководителя, который, вместе с командиром прикрепленной к союзу части, несет ответственность за правильную организацию и движение демонстрации в отношении своего союза и воинской части.

3) Всем союзам, воинским частям, пионерам и учащимся быть на нижеуказанных сборных местах и выстроиться ровно в 10 часов утра.

4) Члены профсоюзов и прикрепленные к ним красноармейские части выстраиваются по 8 чел. в ряд в абсолютной перемежке.

5) Начало демонстрации ровно в 11 час. утра.

6) Колонны демонстрантов отдельных союзов сопровождают профсоюзные и военные оркестры, хоры, театральные и кружки «живых газет»—в костюмах с политическими шаржами, карикатурами, лубками и др.

7) На пр. Руставели Устанавливаются специально декорированные сценические площадки, на которых выступают грузинский академический хор, армянский хор «Айартуна», об'единенный хор профсоюзов и кружки «живых газет». Также устраивается цирк на улице, народные национальные танцы, оркестры восточной музыки, оркестр китайской музыки и др.

8) С 7-ми часов утра 1-го мая до окончания демонстрации прекратить всякое колесное движение по городу.

Примечание: Функционирование общественно - необходимых в этот день машин допускается с разрешения коменданта города, который в каждом отдельном случае выдает соответствующий пропуск.

9) С целью соблюдения порядка во время демонстрации милиция выстроится шпалерами идоль всего пр. Руставели.

10) Демонстрации двигаться по правой стороне двумя встречными колоннами в следующем порядке:

1 КОЛОННА.

1) Во главе колонны—3 грузовика с детьми. Место сбора детей и стоянки грузовиков на пр. Руставели (уг. Чавчавадзевской). Двигаются в направлении пл. Свободы.

2) За грузовиками выстраиваются и двигаются 1.000 пионеров и 1.000 учащихся техникумов и 8 и 9 группы труд. школ. Место сбора последних—двор бывш. военного собора.

3) Физкультурники собираются во дворе б. военного собора, выстроившись направляются к зданию музея и становятся за учащимися, за которыми и двигаются.

4) Железнодорожники и тиф. школа выстраиваются на Пушкинской ул. головной частью у Дворцовых номеров и двигаются за физкультурниками.

5) Коммунальники и железнодорожный полк собираются на Мадатовской ул. между мостами и двигаются за железнодорожниками.

6) Текстильщики и арт. полк собираются на ул. 19-го Февраля, головной частью к пл. Карла Маркса (бывш. Воронцовская) и следуют за коммунальниками.

7) Химики и авио - отряд собираются также на ул. 19-го Февраля и двигаются за текстильщиками.

8) Строители и груз. школа собираются на Плехановском пр. головной частью к пл. К. Маркса и двигаются за химиками.

9) Кожевники и конвойный батальон собираются на ул. 19-го Февраля за химиками, двигаются до пл. К. Маркса за ними и, пропустив строителей, следуют за последними.

10) Транспортники и груз. полк собираются на Плехановском пр. у б. Михайловской больницы, двигаются до пл. К. Маркса за строителями и, пропустив кожевников, следуют за ними.

10) Нарпит, работпрос и радио-батальон собираются в саду Коммунаров (б. Александровский), головной частью к выходу на Мадатовскую, и двигаются за транспортниками.

12) Водники, рабис и бронедивизион собираются на ул. Джорджиашвили (б. Барятинская) лицом к Дому Крестьянина и двигаются за работпросом.

13) ГПИ, ЗКУ, учкузница и кадровая рота собираются на Саперной ул, лицом к ул. Джорджиашвили и двигаются за рабисом.

14) Замыкают шествие кав. полк и конный дивизион, которые выстраиваются на б. Мухранской ул. и двигаются за закупщиками.

Вся колонна в полном порядке доходит до Плехановского пр. и расходится.

2-ГО МАЯ.

2-го мая ЦП союзов организовывают массовые загородные гуляния членов профсоюзов и их семейств, совместно с красноармейцами, в б. Худатовском десу и в Ортачалах, где устраиваются выступления художественных профсоюзных кружков.

ЛИТЕРАТУРА К 1 МАЯ.

1. Доклад т. Рыжова на Всесоюзном с'езде советов. «Правда» 14-IV и 16-IV

2. Доклад т. Эпиава о работе правительства Грузии. —Заря Востока» 30-III, 31-III, 1-IV, 2-IV, 3-IV. «Коммунист» 31-III, 1-IV, 2-IV и 3-IV.

3. Доклад т. Орахелашвили на Закавказском с'езде советов. «Заря Востока» 7-IV, 8-IV. «Коммунист» 7-IV, 8-IV.

4. О последних китайских событиях статьи и информации во всех газетах «Правда» (передовая) № 85, Стецкий «Критич. пункт кит. рев.», тезисы тов. Сталина «Вопросы китайской революции», «Заря Востока» 22-IV, «Коммунист» № 90.

5. Литература о 1 мая на русск. яз. Пионерам о 1 мая—Андрей; Первое мая—сб. матер. Жданович и Малюченко; Первое мая—сб. статей; Первое мая в России—Ленин; Первое мая—сб. по истории мая; Раевский—История первого мая в России; Ельницкий—1 мая в Россия; 35-я май в СССР—Бухбиндер.

АПО ЦК КП (б) Грузии.

НА ОТДЫХ

Отпусками должны пользоваться все рабочие.—Нужно использовать отпуска для усиления смычки с крестьянством.—Рационально использовать отпуск, действительно отдохнуть и со свежими силами вернуться на производство—задача каждого рабочего.

Об отпусках

В целом ряде областей нашей советской, хозяйственной и всякой иной деятельности мы достигли уже значительных результатов в части введения твердого планового начала.

Однако, все это еще в какой мере не относится к работе по введению в правильное русло системы отпусков. Период отпусков всегда застает каждый вразплох наши гос. хоз. организации и профессиональные союзы. Без ранее намеченного и твердо проработанного плана летом вырывается из производства и из учреждения целые группы рабочих и служащих, которые одновременно идут в свой очередной отпуск. Установилось как-бы неписанное правило, что летом учреждения и предприятия работают с перебоями, затаступ в отсутствии большинства сотрудников. Есть немало учреждений, в которых, в особенно жаркие у нас месяцы — июле и августе — не сыщешь ни одного ответ. работника, специалиста и тех, которые именуют себя «незаменимыми». Не лучше дело обстоит и в предприятиях, где в эти месяцы остаются у станков не более 40—50 проц. рабочих.

Все это приводит к значительному удорожанию выпускаемой предприятиями летом продукции и к усилению волокиты в учреждениях.

В то время, когда вопросам рационализации производства, режима экономии и борьбы с волокитой нами уделяется исключительно большое внимание, вопрос о введении строго плановых начал в систему предоставления рабочим и служащим отпусков приобретает особо важное значение. Правильное распределение отпусков значительно удешевит выпускаемую производственными предприятиями летнюю продукцию и сократит волокиту в советских учреждениях.

Период отпусков текущего года приближается. Необходимо оставшееся короткое время до начала его использовать для составления тщательного плана распределения отпусков. В основу плана необходимо положить принцип приблизительно равномерного распределения отпусков на все пять летних месяца (май—сентябрь). Такой принцип прежде всего принесет существенные удобства трудящимся, так как, как показала практика предыдущих лет, май, первая половина июня и весь сентябрь наши дома отдыха и санатории функционируют с значительной недогрузкой, между тем, как в июле и августе большое количество трудящихся, которые по состоянию своего здоровья имеют право быть помещенными в дома отдыха и курорты, в виду перегруженности последних лишены этой возможности. Выгодно это будет и для хозорганов, которые смогут работать с значительно меньшими перебоями и меньшими затратами на накладные непроизводственные расходы, нежели это имело место в прошлые годы.

Необходимо также пересмотреть и сроки предоставления отпусков. До сих пор существует порядок, по которому уход в отпуск приурочивается к 1-му и 15-му числу каждого месяца. Не говоря о том, что это приводит к единовременному, весьма чувствительному отливу работников из предприятий и учреждений, что также неблагоприятно влияет на нормальный ход последних, — такой порядок создает большие неудобства для отпускников, которым часто приходится терять по нескольку дней, чтобы попасть на поезд, в виду чрезмерного наплыва отъезжающих.

Кто должен заниматься введением и проведением плановых начал в системе отпусков? И сов. хозорганы и профессиональные союзы. Первые потому, что это принесет материальные выгоды предприятию, а вторые—потому, что это даст возможность членам союзов наиболее целесообразно использовать свои отпуска, что являются наилучшей формой охраны труда трудящихся.

Времени осталось мало. Надо срочно и энергично взяться за подготовку к плановому проведению кампании отпусков текущего года.

М. Мариман.

Действительный отдых

(Чиатура).

Наступает летний период. Каждому летом хочется вырваться в деревушку или побывать в доме отдыха, отдохнуть от тяжелой подземной работы. Отпуска согласованы с рудкомами и администрацией. Горняк имеет месячный отпуск, согласно колдоговору. На дома отдыха и курорты согласно договору ассигновано 5.000 руб. При этих условиях горняк действительно может отдохнуть, если страхкасса искоренит имевшие место в прошлом сезоне недочеты и своевременно выдаст отпуски на курорты причитающиеся им компенсации вне всякой очереди. С этой целью страхкасса нужно будет более энергично постараться получить средства от вышестоящих организаций. Также не мешало бы врачебной комиссии строго следить, чтобы в дома отдыха и на курорты попадали исключительно больные и нуждающиеся в отдыхе. Симулянтам не должно быть места в домах отдыха и на курортах. Надо также забыть той протекционизм, который имел место в прошлом году. Искоренив эти недочеты, дадим горняку действительный отдых.

Л. У.

Ремонт мастерских и здоровье

В этом году рабочие Тифлисских гл. жел. дор. мастерских, за исключением чернорабочих и некоторых квалифицированных рабочих, уйдут коллективно в отпуск. В мастерских в июле начнется ремонт и проверка трансмиссий станков и проч. Для ремонта понадобятся чернорабочие и часть квалифицированной рабочей силы. Это предусмотрено администрацией и месткомом мастерских, и с 1 апреля уже отпущено в двухнедельный отпуск около 250 ч. необходимых для этой работы. Отпуска рабочим предоставлены цеховой администрацией с ведома РКК мастерских.

Работающим на горячей и вредной работе (заливальщикам, кузнецам, котельщикам и друг.) будет предоставлен месячный отпуск. В мае охрана труда совместно с мед. персоналом мастерских приступит к отбору рабочих, подлежащих посылке в дома отдыха.

Что касается нуждающихся в санаторном лечении, то они будут направлены в контрольно-врачебную комиссию, которая будет создана при учкпрофсоюзе.

В 1925 году, когда мастерские приостановились для ремонта в домах отдыха было предоставлено около 400 мест рабочим мастерских. Многие рабочие были направлены в санатории. Нужно надеяться, что и в этом году в виду коллективного отпуска рабочих дорстрахкасса и соответствующие органы позаботятся о предоставлении цеховикам соответствующего количества коек в домах отдыха и санаториях.

Ворк.

Едут в деревню

Подготовительная работа по предоставлению очередных 2-недельных отпусков в сл. движения ст. Тифлис началась с конца февраля. Цехбюро путем опроса рабочих и служащих составило список едущих в отпуск. Списки уже согласованы с РКК и с 1-го апреля начались отпуска. Такой способ предоставления отдыха, когда рабочий по своему усмотрению идет в отпуск, весьма ценен. Число лиц, уходящих на двухнедельный отдых, каждый раз не превышает 25 процентов общего числа рабочих и служащих, работающих в службе. РКК, считаясь с тем, что из 1.600 чел. три четверти имеют связь с деревней и желает свой отпуск использовать там, где они нужны, на 90 процентов удовлетворило просьбу рабочих.

Большинство едет в отпуск в июле-августе, в самый разгар сельско-хозяйственных работ. 75 процентов отпускников могут воспользоваться домами отдыха. Предоставлено 6 мест в прошлом году не удовлетворили всех желающих. Местком возбудил вопрос об увеличении числа мест в домах отдыха. Параллельно с этим в ближайшем будущем начнет работать курортная комиссия для направления больных на санаторное лечение. Характер службы большинства работников службы—кондукторов—в результате дает большой процент рвматиков; это особо должно быть учтено нашей страхкассой, и службе следует предоставлять больше мест для лечения.

Дениенец.

Учтите прошлогодний опыт

Год-два тому назад у нас в маслобойном тресте отпусками пользовались не все. Администрация то и дело выдавала компенсационные рабочим и служащим за неиспользованный отпуск. Соблазняясь компенсацией, многие не уходили в отпуск. Это, с одной стороны, влияло на здоровье рабочих, с другой—на бюджет предприятия. Домами отдыха также пользовались немногие.

В прошлом году эти недостатки частично были изжиты: процент компенсаций значительно пал. Кроме того, в прошлом году было направлено в дома отдыха значительно больше рабочих, ибо, помимо общей разверстки страхкассы, были заарендованы в счет фонда по улучшению быта рабочих дополнительно места в доме отдыха. В общем домами отдыха и курортами воспользовались 55 рабочих-химиков.

Вторым недостатком прошлого года нужно считать то, что жаровщики маслобойного завода, работа которых очень тяжела и вредна, были отпущены поздно осенью, благодаря чему они были лишены нормального отдыха, что особенно важно для производства, т. к. жаровщики высоко квалифицированные рабочие.

Учтя прошлогодний опыт, в настоящем году необходимо установить старую систему отпусков рабочих по цехам, дабы все своевременно использовали таковой; жаровщиков пускать в отпуск также летом, а не осенью, но не всех сразу, а по очереди, дабы в этом году не повторялась прошлогодняя утеря масла; сократить до предельного минимума компенсацию отпусков; использовать фонд по улучшению быта рабочих для дополнительной закупки мест в доме отдыха и своевременно направлять всех рабочих и служащих во врачебные комиссии.

Проведением этих мер можно рационально использовать отпуска и для рабочих и для производства.

Бр.

Усилим смычку

Бюро общества смычки города с деревней при отделе пути и лесных разработок Зак. ж. д. выделило комиссию в составе трех товарищей по проведению кампании отпускников. Комиссии этой необходимо наряду с отпускниками познакомить с работой вообще рабочих и служащих пути и лесных разработок, так как по характеру работы последним в течение всего года приходится сообщаться с бедняцким слоем крестьянства. Ремонтные рабочие пути, рабочие по рубке, укладке и перевозке леса — исключительно крестьяне-бедняки.

Гроза.

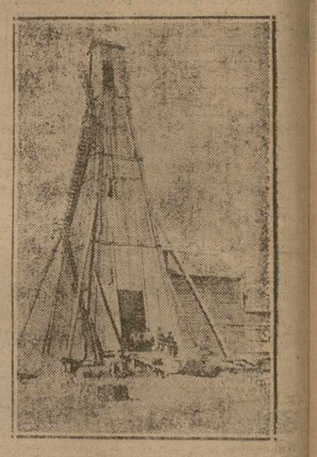

Разведочная буровая на Чалдане.

Профработа на восточном участке Зак. жел. дороги

Проведенное Закдорпрофсожем обследование профсоюзной работы на восточном участке Зак. жел. дороги (Азербайджан) показало, что наряду с расширением и углублением работы имеются большие пробелы, на которые в дальнейшем должно быть обращено самое серьезное внимание. Так, посещаемость общих собраний местами довольно низкая: в среднем от 30 проц. (Гянджа, сл. движения) до 60 проц. (Акстафа). Отчасти на посещаемости собраний отражается то, что вопросы порядка дня носят общий характер, подчас не затрагивают интересы масс, к тому же они предварительно не прорабатываются. Можно смело сказать, что одной из главных причин низкой посещаемости является отсутствие информирования рядовых членов союза со стороны месткомов о выполняемости постановлений общих собраний (Гянджинский участок); заметно уменьшилось количество вопросов характера кампаний.

Хотя делегаты и везде избраны, но в большинстве случаев члены союза свои вопросы разрешают, минуя своих делегатов, особенно в рабочее время. Отчетность делегатов перед своими избирателями нерегулярна, от случая к случаю. Задания делегаты получают, но выполняемость не проверяется. Местами (Акстафа) делегаты являются сборщиками членских взносов. Не искоренена до сих пор замена общих собраний делегатскими. Вопросы производственного характера и охраны труда продолжают обсуждаться на делегатских собраниях.

Постоянные комиссии при месткомах, за исключением комиссии по охране труда, работают слабо. Местами планы комиссий остаются целиком невыполненными (местком движения, Гянджа). Подчас комиссии занимаются вынесением выговоров и т. п.

Месткомы работают по плану, но последний выполняется на 80, а иногда и на 50 проц. Непроведение в жизнь плановых вопросов можно об'яснить тем, что планы не обсуждаются на делегатских собраниях и заседаниях комиссий, а так же отсутствием договоренности с местными организациями. Заседания месткомов созываются регулярно, но в большинстве случаев на заседаниях занимаются чтением протоколов укома, циркуляров и т. п. Характерно здесь то, что месткомы всегда «принимают к сведению», но вносят предложений применительно к местным условиям. Руководство со стороны месткомов комиссиями слабо, постановка отчетов комиссий на заседаниях месткомов не практикуется. Перед тем, как поставить какой - либо вопрос на общем собрании, местком предварительно не прорабатывает его. Также часто бывают случаи, когда месткомы обсуждают вопросы, их не касающиеся: вопросы увольнения и отстранения от работы, устройство вопросов и т. д. Вот например один из случаев. Местком движения (Гянджа) возбуждает перед ДН 4 вопрос о лишении одного члена союза топлива и освещения на один год за то, что он продал свой пай двор. Коллегиальности в работе месткомов почти нет, фактически вся работа проводится освобожденными работниками. В некоторых месткомах наблюдаются такие явления: комиссии, через голову месткома, самостоятельно разрешают вопросы.

Нагруженность обязанностями, а порой и перегруженность освобожденных работников месткомов, невыгодно, отражается на качестве соответствующей работы. Ни в одном месткоме казначеи не выделены. Сбору членских взносов за последнее время, после одного случая растраты, уделяется больше внимания. Процент необора членских взносов — 10. На работе сборщиков взносов отражается неправильное и несвоевременное заполнение расчетных книжек.

Ревизионные комиссии производят ревизии редко и поверхностно. Расходы по фондам и, в особенности, выдача пособий безработным в месткомах не утверждаются, а выдаются единолично председателем или секретарем. Обслуживание безработных недостаточно.

К вопросам приема в союз и исключений со стороны месткомов наблюдается казенный подход. Так, один из работников подал заявление, и это заявление было *рассмотрено через 18 месяцев*. Или вот другой случай: за неуплату членских взносов в течение 6 и 9 месяцев из союза исключаются четыре члена, а на следующем собрании трое восстановили.

Из обследованных 18 культкомиссий восточного участка Зак. жел. дороги только в четырех работают по плану. Общее для всех культкомиссий — незнакомство с положением культкомиссий при месткомах. Крупным недостатком является слабость, а порою полное отсутствие руководства комиссиями со стороны месткомов и учкпрофсоюза. Перебои в работе особенно наблюдаются в летнее время, в период отпусков. Большую помощь культкомиссиям приносят красные уголки. Так, красный уголок при месткоме движения станции Баку-товарная ведет следующую работу: книгоношество, еженедельные полит. и проф. беседы и политкружок; один раз в неделю ставится лекция. Уголок снабжен журналами, газетами (на русском и тюркском языках) и различными играми. В этом уголке постоянно бывает 20—40 человек из поездной бригады и других агентов движения. Вопросу приобретения красного уголка в общежитиях рабочих и организации их при казармах не уделяется должного внимания. Дежурство при уголках, связь с клубами, учет работы отсутствует. Средства на развитие при уголках массовой работы использовались слабо, что сказано в большинстве месткомов «экономию» по культфонду.

Стенные газеты выпускаются нерегулярно; бывают перерывы от 2-х до 4-х месяцев. Профсоюзная работа в стенных газетах не освещается.

В железнодорожные клубы вовлечено до 25 проц. всех членов союза, а на тюрок — только 14 проц. Процент вовлеченных в клубы сейчас снизился в связи с капитальным ремонтом Баладжарского и Хачмасского клубов. Интересны данные о вовлеченных в клубы: рабочих — 59 проц., остальные служащие; по возрасту: до 23 лет — 27 проц., от 24 до 30 лет — 42 проц. и свыше 30 лет — 31 проц. Эти цифры характерны в том отношении, что они показывают имеющийся среди взрослых рабочих интерес к клубной работе. Общие собрания членов клубов созываются редко: один раз в 8-9 месяцев. В Баку оживлению собраний способствовало усиление руководства этой работой со стороны культотдела АСПС. За последнее время планы работы клубов выносятся на обсуждение клубного актива.

С ноября 1926 года замечается усиление массовой работы клубов. Из видов массовой работы закреплились следующие: спектакли, выступления «живой газеты» и кино-вечера. Меньше проводятся вечера вопросов и ответов, несмотря на то, что эти вечера пользуются наибольшей популярностью среди взрослых рабочих. Основным содержанием таких вечеров бывают вопросы тарифно-экономические, соц. страхования и т. д. Посещаемость этих вечеров большая. Недостатком их является то, что 2/3 всех вопросов остается за поздним временем без ответов и без намечения следующего вечера.

Семейные вечера только входят в практику массовой работы клуб