ЗАРЯ ВОСТОКА

ГОД ИЗДАНИЯ 8-й

ОРГАН ЗАКАВКАЗСКОГО КРАЕВОГО КОМИТЕТА ВКП (б) и Центрального Исполн. Комитета Советов Рабочих, Крестьянских, Красноармейских и Матросских депутатов ЗСФСР.

Пролетарии всех стран, соединяйтесь!

Цена всюду 5 коп.

РЕДАКЦИЯ И ГЛ. КОНТОРА пр. Руставели, № 8.

ТЕЛЕФОНЫ:

Редактор	9-05	Главная контора	23-31
Зав. редакцией	3-91	Экспедиция	16-73
Секретарь, инф. отд.	9-10	Прием об'явлений	25-11
Эконом. жизнь	8-04	Ночной выпуск. и типография	5-08
Парт. жизнь	8-04		
Рабочая жизнь	22-31		

ОТДЕЛЕНИЯ: в Москве—М. Дмитровка, д. 10, в Баку—проезд Кнуянца, № 2, в Батуме—ул. Ш Интернационала, 33, в Эривани—ул. Абовьяна, 8, в Сухуме—ул. Октябрьской Революции, 10, Кутаисе, Гянджие, Нахичевани, Степанаверте, Цхинвали.

Подписная цена на 1927 г. с доставкой и пересылкой:

ОБЩАЯ (для учреж., орган. и частных граждан):		ЛЬГОТНАЯ (для рабочих и служащих):	
На 12 месяцев	13 р. 0 к.	На 12 месяцев	10 р.
„ шесть мес.	7 р. 25 к.	„ шесть мес.	5 р. 50 к.
„ один мес.	1 р. 25 к.	„ один мес.	1 р.

Заграницу на один год—15 долларов, шесть мес.—8 долл., на один мес.—полтора доллара. За перемену адреса—20 к.

Тариф на об'явления: Для Закавказья. За строку петитовой: позади текста—80 коп., среди текста—1 р. 60 к. Вне пределов ЗСФСР, позади текста—1 р., 5 к. среди текста—3 р. Сверх тарифа взимается 10 проц. налога. При многократном печатании—скидка по согл. Об'явления принимаются конторой от 9 до 3 ч. ч., после чего взимается дополнит. 20 проц.

СЕГОДНЯ в НОМЕРЕ

СОГЛАШЕНИЕ РАБОЧИХ организаций с Уханским правительством.
ГИНДЕНБУРГ ПОКИДАЕТ БЕРЛИН на время парада «Стального Шлема».
В ЛИТВЕ вынесено новых 3 смертных приговора.
ХЛОПКОВАЯ КАМПАНИЯ.
5 МАЯ—ДЕНЬ ПЕЧАТИ.
СНИЖЕНИЕ ЦЕН в ГРУЗИИ.
ЛЕОНИД ЛЕОНОВ — «Конец цирюльника».
ПЕССИМИСТ — «Чашка чая».

№ 1464 Тифлис, Суббота, 30 апреля 1927 г. № 1464

Грозные дни

Сегодня в Лондоне открывается чрезвычайная конференция движения меньшинства для обсуждения конкретных мер борьбы против правительственного законопроекта о тред'юнионах. В нарастающих грозных событиях этой конференции будет, несомненно, отведена выдающаяся роль организатора масс для внепарламентской борьбы против билля твердолобых и против оппортунистических методов генерального совета, рабочей партии и ее парламентской фракции. Уже сейчас нетрудно предсказать, что конференция найдет правильный путь и поставит перед рабочим классом Англии вопрос о необходимости проведения всеобщей забастовки, как единственного рационального способа отрезвления буржуазии, окрыленной своей победой над горняками. За это говорит недавнее заявление председателя конференции Кука, который понял, что «это выступление необходимо связать с политической борьбой и организовать настоящую всеобщую забастовку».

Но как бы революционны ни были принятые конференцией движения меньшинства решения, как бы ясно ни понимала она своих классовых задач, нельзя ожидать, что эти решения могут быть легко проведены в жизнь. Героический и печальный опыт великой угольной стачки с достаточной наглядностью показал, что радикальные слои британского пролетариата значительную долю своей энергии вынуждены растрачивать на преодоление инертности, сопротивления, а иногда и прямого предательства своих же профессиональных и политических организаций. Если в тот период лидеры могли оттовариваться и оправдываться тем, что борьба ведется за права только одного рабочего отряда — горняков (прекрасный аргумент в устах рабочих лидеров!), что нельзя втягивать в линию огня «непричастные» к угольной промышленности союзы, то теперь и эта оговорка отпала. Правительственный законопроект касается **всех** тред'юнионов, касается **всех** организованных рабочих Англии.

Сугубая серьезность положения полностью понята правящим классом. Консервативная партия мобилизовала для пропаганды свои лучшие силы. По всей стране раз'езжают ее прославленные ораторы, ее министры, которые запугивают едва оправившегося от семимесячных страхов обывателя «красным призраком». Военный министр Вортингтон Эванс прямо формулировал эту угрозу: «Если бы в борьбе против законопроекта, — сказал он на одном из митингов, — была об'явлена всеобщая забастовка, то это означало бы революцию в Англии». Эванс предпочитает, чтобы борьба не выходила из стен Вестминстерского аббатства. Эванс прекрасно знает, что простая парламентская арифметика решит вопрос в пользу правительства, в пользу обнаглевшего крупного капитала даже в том случае, если к оппозиции примкнут, как они это обещают, либералы.

Что думает противопоставить всему этому парламентская фракция рабочей партии? Только теперь ее лидеры пришли к заключению, что во время чтения билля в палате не следует вносить поправок, «улучшающих законопроект». Только теперь принято решение голосовать против каждого пункта проекта. Такую «решительность» господ Сноуденов следует, конечно, приветствовать. Однако, на деле это сведется, с одной стороны, к беззубой парламентской демонстрации, а с другой—поможет парламентским рабочим лидерам отклонить от себя ответственность перед массами. «Мы голосовали против билля и не наша вина, если реальное соотношение сил было против нас», — такова та формула нового гнуснейшего обмана, которая будет поднесена лидерами английским рабочим. Британский пролетариат заблаговременно должен понять, что ему нечего рассчитывать на этих предателей. Массы должны понять, что только мощным напором снизу можно принудить лидеров к более решительным действиям. Прошедшие на этой неделе по всей стране районные конференции — подготовительные к общеанглийской, открывающейся в Лондоне сегодня — показывают, что массы поняли напряженность момента, поняли, что вся тяжесть борьбы падет на них. Районные конференции одна за другой высказываются за всеобщую забастовку, как за средство борьбы с законопроектом.

В Англии снова наступают грозные дни. Победа правящего класса в этом вопросе повлекла бы за собой неизмеримо тяжкие последствия не только для английских рабочих, но и для всего международного пролетариата. В этой напряженной атмосфере, в которой теперь во всех странах капитала класс стоит против класса, победа или поражение на одном участке найдет немедленный отзвук по всей линии классового фронта. В Англии речь не идет в эти дни о той или иной **частичной** уступке. Вопрос там поставлен ребром: быть или не быть тред'юнионизму, быть или не быть праву рабочих на организацию, на защиту своих классовых интересов. То или иное решение вопроса отбросит свою тень на длительный период истории развития рабочей борьбы по всем мире.

К учетной кампании по сел.-хоз. налогу

Сейчас заканчивается кампания сел.-хоз. налога 1926-27 года и, естественно, начинается следующая очередная кампания. Началом кампании и основной, самой существенной гарантией ее успеха является учет источников дохода сельских хозяйств. Результаты учетной кампании прошлого года, если сравнить их с итогами предшествующего 1925-26 г., надо признать удовлетворительными. По всем основным культурам (пашня, рогатый скот, ценные культуры) мы имеем повышение в среднем от 10 до 15 проц. за счет улучшения качества учета.

Однако, мы не можем все же признать учет источников дохода сельских хозяйств в 1926-27 г. вполне достаточным. Данные налогового учета в сравнении с данными учета ЦСУ по ряду культур дают более или менее значительное отставание. Так, например, зарегистрированные данные ЦСУ превышают данные сел.-хоз. налогового учета: по виноградникам — на 16,38 проц., по плодовым садам— на 42,14 проц. и т. д.

Конечно, мы можем заранее сказать, что полного равенства в результатах учета ЦСУ и наркомфина достигнуть нельзя. В налоговом учете никогда не может быть достигнуто учета всех ста процентов источников дохода сельского хозяйства. В то же время данные ЦСУ получаются путем выборочного обследования (в 1926-27 г. было обследовано 10 проц. всех хозяйств), которое и обобщается для итоговых цифр. Естественно, что здесь возможны большие погрешности большей частью в сторону преувеличения. Кроме того, ЦСУ учитывает все сельские хозяйства, независимо от их местонахождения. Наркомфин же учитывает только то сельское хозяйство, которое подлежит обложению сел.-хоз. налогом. Таким образом, в учет наркомфина не попадают те хозяйства, которые находятся в городских поселениях, освобождаемых от сел.-хоз. налога и облагаемых другими видами налогов (виноградники, как раз наиболее ценные, расположенные в черте гор. Эривани, Гянджи и т. д., плодовые сады, огороды - бахчи, также расположенные в городских поселениях).

Правильный учет источников дохода сельского хозяйства не только определяет собой финансовые результаты сел.-хоз. налога, но и предопределяет правильное, с нашей классовой точки зрения, распределение налогового бремени между отдельными слоями деревни, между отдельными районами, а тем более между отдельными хозяйствами.

Наиболее трудно поддающимися учету являются именно хозяйства наиболее зажиточные. Таков опыт проведения учета в течение ряда лет не только в ЗСФСР, но и по всему Советскому Союзу. Вообще, как правило, можно зафиксировать, что наименее уловимыми, вернее — наиболее увертывающимися от обложения являются наиболее зажиточные группы деревни. Часто новому, приехавшему из города, человеку довольно трудно выявить фактическое состояние хозяйства того или иного крестьянского двора. Значительное количество голов скота, большие наделы земли, часто разбросанные в разных концах селения, наличие арендованных земель и т. д. дают владельцу их возможность большого сокрытия. Если к этому прибавить еще (в отдельных случаях) влиятельность того или иного зажиточного крестьянина в деревне и различные связи его, то будет понятно, что основные дефекты учета идут именно за счет этой группы крестьянства.

Таким образом, неполнота, неправильность учета или просто недоучет источников дохода сельского хозяйства ослабляют налоговую тяжесть как раз для тех слоев деревни, полное обложение которых составляет нашу главную задачу.

Учетная кампания этого года будет проводиться в порядке несколько отличном, чем в прошлом году. В прошлом году она проводилась, главным образом, учетным временным аппаратом, так - называемыми учетниками, набиравшимися для каждой отдельной кампании или в столичных городах республик, или иногда в уездных городах. Крестьянские организации принимали в этой кампании преимущественно формальное участие. В этом же году ответственность и основная работа по учету возложены именно на низовой советский аппарат, на организации, заинтересованные как в правильном расписании налога, так и в полном его поступлении. Учет возложен целиком на сельсоветы, которые и несут ответственность за правильность и полноту кампании.

Однако, считаясь с теми затруднениями, которые могут возникнуть на местах при проведении учета, в смысле технического исполнения работы (записи, ведения книг и т. д.), решено для помощи сельсоветам сохранить на этот год кадр временных учетчиков, но ограничить их задачи исключительно работой под руководством низового советского аппарата, как технических выполнителей заданий сельсоветов.

Задачи вышестоящих организаций —уездных исполкомов, уездных партийных организаций, комитетов крестьянской взаимопомощи и т. д. — задача нашей печати, как центральной, так и на местах,—мобилизовать общественное внимание деревни вокруг кампании сел.-хоз. налогового учета. Наша обязанность ни на одну минуту не забывать о том, что, помимо неудовлетворительных финансовых результатов, неправильный учет даст искаженное направление, с классовой точки зрения, распределению налоговой тяжести между отдельными слоями крестьянства, главным образом—за счет недообложения зажиточной части деревни.

Г. БЕЛЕНЬКИЙ.

СОГЛАШЕНИЕ ГИНДЕНБУРГА С БРАУНОМ

Соц.-дем. взялись „охранять порядок"

Полиция клянется в верности республике

ПРЕЗИДЕНТ УЕЗЖАЕТ ИЗ БЕРЛИНА.

БЕРЛИН, 28-IV. (Закгаг). В политических кругах утверждают, что предстоящий от'езд Гинденбурга из Берлина в день парада «Стального Шлема» является результатом особого соглашения с Брауном (социал-демократ, председатель совета министров Пруссии). По этому соглашению, от'езд Гинденбурга компенсировал тем, что **административные учреждения Пруссии и Берлина, руководимые социал-демократами, обеспечат проведение парада «Стального Шлема».**

ИГРА С ОГНЕМ.

БЕРЛИН, 28-IV. (Закгаг). Обе прусские профсоюзные организации полицейских чиновников обратились к своим членам с воззванием по поводу предполагаемого 8-го мая в Берлине парада фашистской организации «Стального Шлема». Наиболее крупный по числу членов «Надпартийный союз единства прусских полицейских чиновников» в своем воззвании заявляет:

«Лучше было бы не разрешать парада «Стального Шлема». Терпимость по отношению к этому параду — игра с огнем, которая может стать источником непредвиденных опасностей. Но раз уж соответствующие инстанции согласились с устройством парада, во всяком случае, необходимо предпринять все меры к сохранению авторитета государства».

Реформистский «Всеобщий союз прусских полицейских чиновников» в своем воззвании высказывает опасение, что парад приведет к столкновению. **«Однако, — говорится в воззвании, — полиция в этот день должна показать, что она верна республиканским принципам и на нее можно положиться».**

ПОДГОТОВКА К ЗАВОЕВАНИЮ БЕРЛИНА.

БЕРЛИН, 28-IV. (Закгаг). Лидер фашистской организации «Стального Шлема» Вельте выступил на митинге в Дрездене с речью, в которой сказал: **«Стальной Шлем» направляется в Берлин, чтобы завоевать его без оружия. После того, как «Стальной Шлем» в течение долгих лет обходил берлинскую крепость, ныне он возьмет ее атакой, не обращая никакого внимания на злостный рев красных. «Стальной Шлем» в данном случае выступает, как представитель самого грубого национального эгоизма».**

НЕ ПОДДАВАТЬСЯ ПРОВОКАЦИИ!

БЕРЛИН, 28-IV. (Закгаг)) Конференция партработников берлинской организации КПГ приняла резолюцию, в которой приветствует кампанию за организацию противовеса параду «Стального Шлема» и клеймит позором социал-демократов, оказывающих поддержку этому параду. Конференция обращается к германскому рабочему классу с призывом не поддаваться провокации фашистов, призывает социал-демократических рабочих не поддаваться увещеваниям «Форвертса» и присоединиться к борьбе против парада «Стального Шлема», организуемой компартией Германии.

Итоги „разоружения"

ЛОНДОН, 28-IV. (Закгаг). Английское официальное радио сообщает о предстоящих в Тидворте маневрах сводного отряда целиком механизированных воинских единиц. В состав отряда входит батальон танков, рота броневиков, бригада полевой артиллерии, горная батарея, рота саперов, единица связи и батальон пехоты, снаряженный 36-ю пулеметами.

Перед 1 мая

РИМ, 29-IV. (Закгаг). Итальянская печать сообщает о многочисленных арестах во Флоренции, произведенных в связи с раскрытием подпольной типографии, в которой печаталась первомайская коммунистическая литература.

Акт революционной дисциплины

Соглашение рабочих организаций с правительством Ухана

Чан-Кай-Ши продолжает убивать рабочих

Крестьяне уничтожили 10-ую дивизию мукденцев

РЕВОЛЮЦИОННАЯ ДИСЦИПЛИНА.

ХАНЬКОУ, 28-IV. (Закгаг). Состоялось несколько совещаний уханского национального правительства с лидерами общекитайского и провинциального рабочего движения. **Разработан план сотрудничества правительства с рабочими организациями.** На совещании было постановлено, что правительство возбудит вопрос о возобновлении деятельности иностранных предприятий. Разногласия между администрацией и рабочими будут улажены путем соглашения. Рабочие обещают соблюдать заключенное соглашение и заявляют, что забастовки будут об'являться лишь в случаях несоблюдения предпринимателями этих соглашений.

Рабочие лидеры заявили, что заключенное ими с правительством соглашение является добровольным актом революционной дисциплины. В связи с указанным постановлением совет профсоюзов опубликовал особое постановление, призывающее рабочих **подчиниться распоряжениям правительства, указывающее на недопустимость об'явления забастовок в иностранных фирмах, банках и фабриках без приказа профессионального союза и об'являющее об учреждении специального революционного суда по делам о нарушении постановлений о порядка работы на иностранных предприятиях.**

НОВЫЕ УБИЙСТВА.

НЬЮ-ЙОРК, 29-IV. (Закгаг). Шанхайский корреспондент «Ассошиэйтед Пресс» сообщает, что войска Чан-Кай-Ши находятся в 35 километрах от Цзю-Цзяна. **В Кин-Гуане ими разогнана демонстрация забастовщиков и убито трое рабочих.**

МАКСИМУМ ОРГАНИЗОВАННОСТИ.

ХАНЬКОУ, 29-IV. (Закгаг). Как сообщалось, в Ханькоу состоялось несколько совещаний уханского национального правительства с лидерами общекитайского и провинциального рабочего движения. Это сообщение стоит, очевидно, в связи с теми нападками, которые идут сейчас против Ханькоу со стороны империалистов. Вся буржуазная печать Европы, Азии и Америки кричит об отсутствии порядка, хаосе, анархии и убийствах иностранцев в районе уханского правительства. Империалисты ведут явно провокационную политику, желая разгромить уханский арсенал, лишить китайскую революцию ее военно-технической базы и развернуть военные операции против Ухана. **При таких условиях, очевидно, рабочие организации нашли нужным вместе с уханским правительством обеспечить максимум организованности в обстановке величайшей сложности** (около Ханькоу стоит около 50 военных судов империалистов, готовых бомбардировать центр революционного движения).

РАСПРАВА НАД КОММУНИСТАМИ.

ПЕКИН, 29-IV. (Закгаг). Ли-Тай-Чао и 19 других китайских коммунистов, арестованных во время налета на пекинское полпредство, вчера удавлены.

«НЕБЛАГОПРИЯТНОЕ ОТНОШЕНИЕ».

ПЕКИН, 29-IV. (Закгаг). Китайское агентство Чунмей подчеркивает «неблагоприятное отношение пекинского общественного мнения к русским коммунистам, арестованным во время обыска в полпредстве».

ОСМОТР «ТРОФЕЕВ».

ПЕКИН, 29-IV. (Закгаг). Английский, американский, французский, японский, итальянский, голландский, бельгийский, испанский и португальский представители с разрешения военного командования в течение двух часов рассматривали в полицейском управлении Пекина документы, захваченные во время обыска в полпредстве.

«СУД СКОРЫЙ».

ПЕКИН, 29-IV. (Закгаг). Казни 20 китайских коммунистов предшествовала двухчасовая формальная процедура суда.

ПОСЛЕ ЗАЯВЛЕНИЯ КУЛИДЖА.

ПАРИЖ, 29-IV. (Радио «З. В.»). Во французских политических кругах полагают, что заявление Кулиджа против интервенции в Китае не изменило принятого Англией решения взять силой под каким-либо предлогом уступки, сделанные Китаю по соглашению с ханькоуской концессией. **По мнению этих кругов, провал надежд на успех Чан-Кай-Ши толкает Англию на активные действия против Ханькоу.**

«КРАСНЫЕ ПИКИ».

ЛОНДОН, 28-IV. (Закгаг). В связи с вторичным занятием Кай-Фына мукденцами шанхайский корреспондент агентства Рейтера сообщает подробности **уничтожения «красными пиками»** (отряды крестьянской самообороны) **10-ой мукденской дивизии, которая 17 марта была вынуждена очистить Кай-Фын, побросала оружие и бесследно исчезла.** Выясняется, что остатки дивизии бежали к Желтой реке. Средств для переправы не оказалось и солдаты занялись грабежом. Обозленные крестьяне при содействии «красных пик» переловили грабителей и жестоко расправились с ними. **Полагают, что из 10.000 человек, составлявших 10-ю дивизию, уничтожено не менее 9.000.**

КЛЮЧ К РАЗРЕШЕНИЮ КИТАЙСКОЙ ПРОБЛЕМЫ.

ТОКИО, 29-IV. (Закгаг). Либеральная газета «Ницци Ницци» требует, чтобы правительство немедленно избрало способного и знающего министра иностранных дел, который «сумел бы разрешить китайскую проблему совместно с СССР».

Газета заявляет, что она ни в каком случае не может согласиться с политикой нового кабинета, намеченной в заявлении Танака.

«Кабинет думает, — пишет газета, — что большевизация Китая есть основа, связующая Китай и СССР, и если нет движения за большевизацию Китая, то китайская проблема может быть отделена от русского вопроса. Такая точка зрения ошибочна. Ключ к разрешению китайской проблемы может быть найден только в СССР, независимо от того, существует ли в Китае большевистское движение или нет. Советско - японское соглашение спасло бы Японию от полной изоляции. Другими словами, это означает, что нет другой страны в мире, с которой надо было бы сговариваться о политике в Китае, кроме Советского Союза.

НОВЫЕ РЕПРЕССИИ ЧАН-КАЙ-ШИ.

ШАНХАЙ, 29-IV. (Закгаг). «Чайна Курьер» сообщает, что Чан-Кай-Ши прибегнул к репрессиям с целью очистить армию от коммунистически настроенных солдат. Три дивизии 6-го армейского корпуса, стоявшие близ Нанкина, и ряд других частей национальных войск в Вуху, Цзю-Цзяне и в других городах разоружены. Войска Чан-Кай-Ши всюду встречали сопротивление. Обе стороны понесли потери убитыми и ранеными.

Газета заявляет: «Это является началом кампании по чистке от красных всех портов Ян-Цзы-Цзяна».

ЗВАНЫЙ ОБЕД.

ПЕКИН, 29-IV. (Закгаг). По сообщению «Журналь де Пекен», Чжан-Цзо-Лин, Ян-Ю-Тин и другие генералы приглашены сегодня на обед к бельгийскому посланнику.

ПОХОД НА ПЕКИН.

ХАНЬКОУ, 29-IV. (Закгаг). Национальное агентство сообщает: **«Армия мобилизована. 70.000 войск выступает в провинцию Хенань для совместных действий с Фын-Юй-Сяном, предпринимающим поход на Пекин с целью заставить Чжан-Цзо-Лина отступить на север за великую китайскую стену».**

ДОЛОЙ КОЛОДКИ.

ХАНЬКОУ, 29-IV. (Закгаг). Национальное агентство сообщает, что местные женские организации предпринимают регистрацию женщин, которые по китайской традиции носят еще колодки. После трехмесячного срока, необходимого для проведения регистрации, женщины моложе 30 лет, которые не снимут колодок, будут подвергаться штрафам.

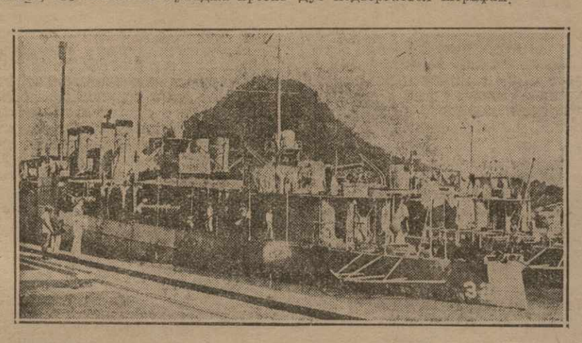

НАНКИН. Американский истребитель «Преетой», открывший стрельбу по Нанкину.

В норвежском парламенте

ОСЛО, 29-IV. (Закгаг). Норвежское телеграфное агентство сообщает, что парламент отклонил резолюцию рабочей партии, направленную против законопроекта о принудительном арбитраже в конфликтах между рабочими и предпринимателями. Против этого законопроекта усиленно боролись как коммунисты, так и другие рабочие группы. Резолюция об отсрочке прений также отклонена, после чего представители рабочей партии оставили зал заседаний. Однако, вскоре после этого парламент единогласно решил отложить прения на следующие заседания, ибо многие из оставшихся депутатов обратились к председателю с просьбой об отсрочке.

Нью-Йоркскую биржу лихорадит

НЬЮ-ЙОРК, 27-IV. (Закгаг). На фондовой бирже отмечается резкое падение курса ценных бумаг. Большое количество бумаг предлагается к продаже. Упали курсы многих промышленных акций.

Выставка советской школы в Европе

СТОКГОЛЬМ, 29-IV. (Закгаг). Выставка советской трудовой школы в Копенгагене закрылась. Выставку посетило свыше 3.000 человек. Газеты отмечают достижения советской школы, художественный вкус и одаренность детей, работы которых выставка демонстрирует. Выставка переехала в Гаутборг.

Маяковский в Праге

ПРАГА, 28-IV. (Закгаг). Прибывшему в Прагу Маяковскому был оказан горячий прием журналистскими и художественными кругами. Печать отметила приезд Маяковского сочувственными статьями. Организованное обществом культурно-экономического сближения с Советским Союзом публичное выступление Маяковского привлекло большое количество слушателей.

СМЕРТНЫЕ ПРИГОВОРЫ В ЛИТВЕ

Отто Бауэр о результатах выборов

Забастовки в Нью-Йорке и Париже

ТРИ СМЕРТНЫХ ПРИГОВОРА В ЛИТВЕ.

КОВНО, 29-IV. (Закгаг). По сообщению официоза «Летува», военный суд рассмотрел дело о подготовке заговора, по которому было привлечено 22 человека, **3 приговорены к расстрелу, 9 — к тюремному заключению от полутора до 12 лет каждый.** Остальные оправданы. Приговоренные к расстрелу подали ходатайство о помиловании.

ОТТО БАУЭР НАСТРОЕН ОПТИМИСТИЧЕСКИ.

ВЕНА, 28-IV. (Закгаг). На собрании венской организации социал-демократов выступил Отто Бауэр, который в своей речи подвел итоги результатам выборов. Бауэр сказал:

«Социал-демократы увеличили количество своих мандатов на 7 процентов. Для прихода к власти требуется еще 7 процентов. Еще одна или две выборные кампании—и буржуазная власть падет».

10.000 ЛОКАУТИРОВАННЫХ.

НЬЮ-ЙОРК, 29-IV. (Закгаг). В Нью-Йорке об'явлен локаут водопроводчиков, который охватывает 10.000 человек. Из них 3.000 бастуют с 1 апреля, требуя повышения зарплаты и установления 40-часовой рабочей недели. Предприниматели об'явили локаут, чтобы сорвать забастовку.

10.000 УВОЛЕННЫХ РАБОЧИХ.

ПАРИЖ, 27-IV. (Закгаг). В связи с понижением зарплаты в некоторых отделениях автомобильного завода «Ситроен» рабочие бросили работу и оставили завод с пением «Интернационала». **Администрация закрыла на два дня все мастерские и об'явила уволенными 10.000 рабочих из общего числа 30.000.**

«Положение иностранных концессий может быть признано поистине критическим». («Кладдерадач»).

К итало-юго-славскому конфликту

РИМ, 29-IV. (Закгаг). Фашистская печать публикует сообщение из Лондона, содержащее ответ Муссолини на предложение английского правительства о способе урегулирования итало-юго-славского конфликта. Муссолини заявил, что считает английское предложение о пересмотре итало-албанского договора неприемлемым, так как итальянское предупреждение, что албанскому правительству Ахмеда-Зогу грозит военная опасность со стороны Юго-Славии, подтвердилось фактами.

Официозная газета «Трибуна» не скрывает своего недовольства политикой английского правительства в итало-юго-славском конфликте, и намекает на общность английских и итальянских интересов в Албании. В противоположность боевому тону фашистской печати, в первые моменты возникновения конфликта газета высказывает пожелания, чтобы «спокойная сигнализация Италией юго-славской угрозы для Албании не имела особых дипломатических последствий».

Землетрясение в Кабуле

КАБУЛ, 28-IV. (Радио «З. В.»). 24 апреля в Кабуле ощущалось легкое землетрясение, длившееся 3 секунды, но не сопровождавшееся обычным в Кабуле подземным ударом или гулом. Это—третье землетрясение в текущем году. Первое наблюдалось в январе, второе—в марте.

Снова „Бритиш Уоркер"

ЛОНДОН, 28-IV. (Закгаг). **Комитет защиты прав профсоюзов при генеральном совете английских профсоюзов возобновил издание газеты «Бритиш Уоркер», выходившей в качестве органа генерального совета во время всеобщей забастовки в мае прошлого года. Газета будет использована исключительно для пропаганды против правительственного проекта закона о профсоюзах.**

Заявления Аккеля

ГЕЛЬСИНГФОРС, 28-IV. (Закгаг). В беседе с сотрудниками газет министр иностранных дел Эстонии Аккель, коснувшись причин, вызвавших его приезд, остановился на вопросе об отношениях Эстонии к соседним государствам, Аккель заявил:

«В отношении своих соседей, в том числе и СССР, Эстония стремится проводить миролюбивую политику. Эстония придает большое значение сотрудничеству с Лигой Наций, хочет исполнять свои обязанности по отношению к ней и пользоваться правами члена Лиги, поскольку это допускает ее силы и средства, как государства».

Тень...

«Дейче Алгемейне Цейтунг» пишет: «Уже в течение недели витает над переговорами о разоружении, происходящими в Женеве, тень России».

Рис. Надарейшвили.

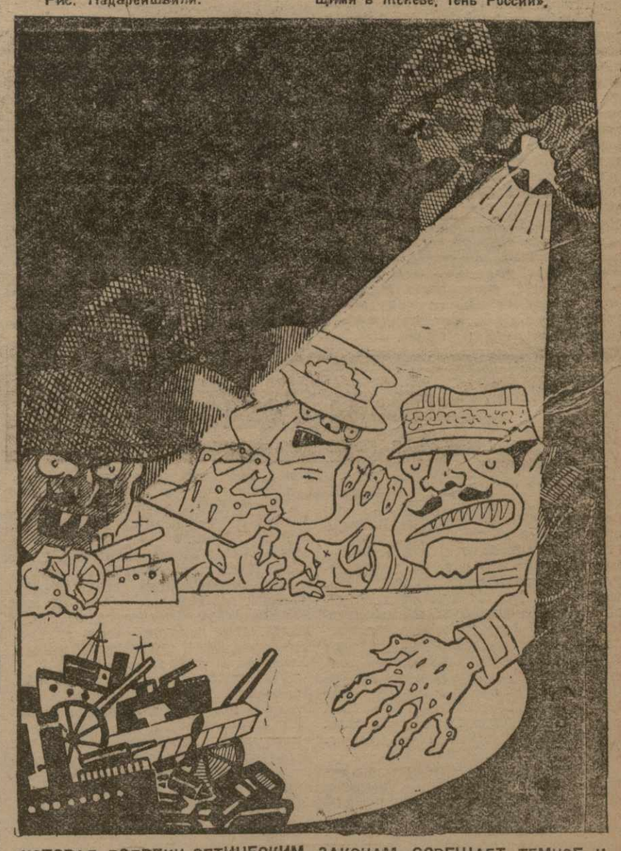

КОТОРАЯ, ВОПРЕКИ ОПТИЧЕСКИМ ЗАКОНАМ, ОСВЕЩАЕТ ТЕМНОЕ И ТАЙНОЕ.

Чашка чая

После обеда, не зажигая огня, пили чай. В сумраке глубоко синело окно, оно было широко открыто в мир, и мир этот был невидим. Золотые огоньки папиросы вспыхивали и гасли, как бронзовые бабочки этого теплого вечера.

Было очень тихо—чуть звенела ложками в чашках сладкая послеобеденная лень. Среди этого молчания кто-то шаловливо запел, смеясь, подражая детскому наивному пению:

«Как приятно
В вечер майский
Чай китайский,
Ром ямайский—
Попивать!..».

Тогда из глубины комнаты отозвался густой и крепкий голос мужчины. Бронзовая бабочка папиросы вспорхнулась вокруг его невидимого рта.

— Нет, это кончилось—китайская идиллия,—сказал голос,—Китайская стена рушилась, и вы слышите: шопот битв, крики миллионов, стоны и жестокие песни!.. Теперь уже нельзя с европейской приятностью попивать невинную китайскую травку — она пахнет кровью.

— Ах, в том-то и ужас! — обиженно и манерно простонал на это поэт, взмахнув жидкой гривой:—Вы, политики, этого не понимаете, вы не видите, как умирает в мире волшебная и пестрая сказка Востока, вы готовы аплодировать этой смерти ради того, чтобы на ее печальных развалинах утвердить закон национальной демократии, классовой борьбы или как еще там называется!

— Вздор!—резко отрубил крепкий голос из глубины.

— Нет-с, не вздор!—даже как-то взвизгнул поэт:—надо быть слепым доктринером, чтобы не понимать: человеческий вымысел становится беднее, теряя живую голубую легенду старого Востока!

Женщины с сорванной чадрой, с Джоном Стюартом Миллем над мышкой—в узорных гаремах на Босфоре! Или старый мулла со своим древним точеным лицом — в соломенном канатье, как берлинский нотариус! Запах бензина и стук мотора в небе тихого Тейрана!.. Багдадская сказка, обокраденная для экрана, размененная на плотоядную улыбку «великого Дугласа»! А желтый, древний, мудрый, церемонный Китай!..

Вот я держу в руках эту маленькую чашку с чаем—и из этой горячей золотистой поверхности, закованной в хрупкие фарфоровые берега, на меня дышет загадочное опьянение этой страны снов. Я вижу голубые пагоды, тихие озера, качание лотосов, таинственный шопот предков, которым здесь поклоняются, божественные легенды и песни, которые баюкали детство человечества... Что оставите вы взамен всего этого—резолюции шанхайских банмачников, скучную прозу лидеров из европейских политических кафе?..

После этого взрыва поэтической ярости наступило краткое молчание. Человек, говоривший о том, что китайская идиллия кончилась, просто сказал:

— Все это очень живописно и не очень умно. Так называемая «сказка Востока», т. е. восхищение особенностями старого восточного быта, есть не что иное, как пестрый и красивый плащ, прикрывающий колониальное рабство.

В одном английском торгово-промышленном еженедельнике в письме из Китая я нашел выражение глубокого сожаления по поводу того, что Китай уже не тот сказочный и оригинальный, каким он был. Зачем английским промышленникам—людям, как известно, деловым,—понадобились такие отвлеченные предметы, как китайские сказки и китайская самобытность? Да все по этому самому: сонный Китай с цветистыми грезами даст больше дивидендов, чем Китай бодрствующий!

Европейская бухгалтерия голосует за восточную поэзию! И, заметьте, голосует пушками...

Что, собственно, прельщает империалистических поэтов в патриархальной «восточной сказке»? Раньше всего, восточная покорность, восточный фатализм и религиозность, т. е. качества, облегчающие процесс капиталистической эксплоатации! Так, тончайшие эманации человеческого духа перегоняются на фабрике европейской поэзии в серебро для долларов!

Говоривший помолчал, закуривая папиросу. На минуту желтый огонь спички осветил его крутой подбородок и насмешливые серьезные глаза. Окно, открытое позади его в невидимый мир, стало черным; на черном зажглась голубая вечерняя звезда.

— Но хуже всего,—продолжал он,— что слащавая и восторженная «сказка Востока» на две трети выдумана и заслоняет собой действительную жизнь на Востоке в подлинных, вовсе не живописных, лохмотьях!

Ах, Киплинг, ах, Пьер Лоти, ах, Дюшен! Какая экзотика, какой ориентальный стиль, какой колорит! Но,—хорошие поэты,—все они, по странному совпадению, также очень дисциплинированные офицеры колониальных армий... Они видят Восток через морской бинокль европейских завоевателей!

Этого Востока более не существует —сюсюкающего, романтичного и непрадоподобного Востока Пьера Лоти и оперетты «Гейша», которой аплодировали в свое время все бон-виваны человечества.

Старый опереточный комик Вун-Чхи, который так смешно чихал и выплевывал зубы, когда достойные британские офицеры били его по желтым скулам,—этот Вун-Чхи потребовал надлежащего формального удовлетворения за четыре зуба китайца, выбитые английским моряком!

Английское правительство назвало это требование «неслыханной дерзостью». Еще-бы—дипломатическая переписка из-за четырех жалких китайских зубов! Положительно Китай теряет свою оригинальность и живописность! Ведь это, действительно, конец древней «восточной сказке», пестрой, как ковер Азии, и ужасной, как саван!

Говоривший встал в волнении и из рук его выпала чашечка с чаем. Тонкий фарфор, разрисованный лотосом и драконами, жалобно звякнул, упав на пол. Человек с круглым подбородком решительно отшвырнул от себя хрупкие осколки и сказал:

— Это хорошо, что она умирает, старая «сказка Востока» — Восток рождается для быль для истории!

ПЕССИМИСТ.

В ПОСЛЕДНИЙ ЧАС

ЧЕН-КАЙ-АУ ПЕРЕШЕЛ НА СТОРОНУ ХАНЬКОУ.

ШАНХАЙ, 30-IV. (Зактаг). Генерал Чен-Кай-Ау, командующий 2 армией в Шиогуане (конечный пункт южной ветви кантон-ханькоуской ж. д.), перешел на сторону ханькоуского правительства и отказался исполнять приказы Чан-Кай-Ши. Его войска усилены крестьянскими и рабочими пикетами из Кантона.

ПЕРЕД 1 МАЯ.

ПАРИЖ, 30-IV. (Зактаг). В связи с приближением 1 мая министр внутренних дел Сарро обратился с циркуляром ко всем префектам, в котором предписывает: в Париже не допускать никаких уличных демонстраций; в провинциях разрешать уличные демонстрации лишь по соглашению устроителей с префектами; конфисковать антимилитаристские воззвания и плакаты и предавать суду всех виновных в распространении таких плакатов и воззваний; обратить особое внимание на деятельность революционного союза фронтовиков, коммунистов и комсомольцев; предупреждать возникновения конфликтов между предпринимателями и рабочими, а в случае возникновения — добиваться разрешения их путем соглашения; указывать представителям безработных на опасность превращения экономических конфликтов в политические.

«Юманите» сообщает, что полиция, желая помешать организации празднования 1 мая, уже несколько дней, с целью ареста, разыскивает Монмуссо (член политбюро компартии Франции), который уже давно приговорен к 4 месяцам заключения в тюрьме.

СОБРАНИЕ БАТУМСКОГО АКТИВА.

БАТУМ, 30-IV. На состоявшемся сегодня собрании батумского актива с докладом о китайской революции выступил тов. Рубен, встреченный продолжительными аплодисментами. Принята единогласно резолюция: «Заслушав доклад тов. Рубена о китайской революции, собрание батумского актива, гарнизона и комсомола, в количестве 500 чел., целиком и полностью присоединяется к политической линии ЦК ВКП (б) и тезисам тов. Сталина по вопросу о китайской революции, одобренным апрельским пленумом ЦК нашей партии. Политика ЦК, проводимая в отношении китайской революции, полностью опирается на решения 7 расширенного пленума ИККИ. Батумский актив считает глубоко ошибочным требование оппозиции об уходе китайской компартии из Гоминдана и немедленном создании советов в Китае. Уход китайской компартии из Гоминдана и немедленное создание советов в данный момент, значит изолировать китайскую компартию от национально-освободительного движения Китая, дать лозунг борьбы против власти революционного Гоминдана, облегчить врагам китайского народа борьбу с революцией. Батумский актив считает совершенно неправильной платформу оппозиции по вопросу о китайской революции и целиком одобряет политику тесного сотрудничества революционного Гоминдана и коммунистов на данном этапе китайской революции для дальнейшего развертывания революционного движения рабочих и крестьян, подготовки к переводу демократической революции на рельсы социалистической революции».

После с'езда

ПЕРЕДОВАЯ «ПРАВДЫ».—МОСКВА, 29-IV.

IV с'езд советов вынес решения, которые являются главными и важнейшими до следующего с'езда. Важность и ценность принятых решений определяется не только тем, что они исходят от высшего органа власти в нашей стране и что в них конденсирована, сгущена воля 140 милл. рабочих и крестьян. Резолюции всесоюзного советского с'езда знаменательны тем, что они приняты тогда, когда диктатура пролетариата подходит к десятилетнему перевалу ее жизни, когда пройден и оставлен позади рубикон довоенного уровня, когда по новому и в новой обстановке ставится ряд крупнейших вопросов международной, внутренней и хозяйственной политики.

Работы с'езда советов носили сугубо деловой и актуально практический характер. Но это ни в какой степени не означает того, что с'езд руководствовался соображениями преходящего «конъюнктурного» порядка. Напротив, практический характер работ с'езда показал его высокую зрелость. Практические «боевые задания» хозяйственным организациям, органам советов и работникам центра и мест тщательно увязывались с двумя моментами. Интересы массы, нужды рабочих, нужды тружеников полей и задачи улучшения их жизни лежали в основе работ и принятых с'ездом решений. С другой стороны, практические директивы сводятся к одному знаменателю в том, что они все подчинены великим историческим целям рабочего класса и советской власти, целям социалистического строительства. Социалистические перспективы, как мощный сияющий прожектор, освещают всю практическую работу верховного рабоче-крестьянского веча.

Единодушие, с которым после серьезных деловых дебатов были приняты резолюции с'езда, явление для нас не новое, но отнюдь не маловажное. Пусть болтают и клевещут те, кому это дано, о «казенности», о «парадности» и пр. наших с'ездов советов. Зарубежные враги советской власти, агенты и идеологи международной буржуазии и завозная бело-эмигрантская дрянь неизбежно будут рвать и метать на «слепое равнение» советских с'ездов, на коммунистическое руководство, на «парадность с'ездов» и пр.

Но мы-то знаем хорошо, что эти господа по совести, если только категория совести к ним применима, сами не верят своей клевете. Они вопят о «церемониях» и о «советской декорации», а сами с затаенной надеждой следят за сводками перевыборов советов: не прорвался ли где кулак, не проявилась-ли где активность нэпманских элементов и не зацепили-ли они «кусочек массы»?

Подлинная историческая роль вынесенных с'ездом решений будет определяться, прежде всего, фактом их выполнения и качеством и темпом их выполнения. Директивы с'езда советов есть действительно верховные руководящие директивы для страны. По ним должны будут равняться миллионы людей. Они должны быть главной осью ближайшей практической работы и борьбы за социализм.

Они должны быть выполнены обязательно. Та полоса строительства, в которую мы вступили теперь, обязывает с особой точностью «следить за выполнением директив. Масштаб нашей работы невероятно вырос; мы ворочаем миллиардными ценностями, и всякие просчеты теперь гораздо чувствительнее, чем прежде.

Директивы должны выполняться своевременно. Пора, давно пора отправить к прабабушке психологию «мы успеем». Упускать время нельзя. Каждый месяц, каждый день нашей работы мы должны использовать с максимальным эффектом для социализма. Бесстрастное время будет измерять темп наших социалистических побед. Нам надо догонять уровень передовых капиталистических стран. Мы, в отличие от оппозиционных одиночек, считаем, что можем этот уровень догнать и в конце концов перегнать. Выполняя энергично, без почесываний и раскачиваний, резолюции с'езда, мы, сдвинувшись от старта реализованного довоенного уровня, будем решать проблему высвобождения от хозяйственной зависимости от мирового капитализма в действительно «исторически минимальный срок».

Не терять время, создать новый темп работы, не «варваньский» и не обломовский, и начать работать экономно, рационально и «цивилизованно» означает для нас решение величайшей исторической задачи. Этого требуют интересы нашей социалистической индустриализации, этого требуют насущнейшие интересы масс, шаг за шагом улучшать положение которых призвана власть советов.

Единодушно были приняты решения с'езда. Это единодушие означает глубочайшую спаянность трудящихся масс и советской власти. Идеи пролетарской демократии вошли в сознание тружеников нашей страны, под знаменем социализма идут, борются и трудятся миллионы. Дружное и энергичное проведение всех решений с'езда еще более сплотит рабоче-крестьянские ряды вокруг советов и вокруг коммунистической партии.

Изучайте и проводите в жизнь все директивы IV с'езда советов!

По Союзу ССР

ПОДГОТОВКА К ПРАЗДНОВАНИЮ 10-ЛЕТИЯ ОКТЯБРЯ.

МОСКВА, 29-IV. (Зактаг). Состоялось расширенное заседание центральной комиссии по проведению 10-летия Октябрьской революции с участием делегатов IV всесоюзного с'езда — представителей республиканских юбилейных комиссий.

С докладом о характере октябрьских празднеств выступил т. **Подвойский.** Октябрьские торжества, по мнению докладчика, должны явиться широкой народной школой, которая помогла бы массам наглядно уяснить сущность октябрьского переворота. Празднование 10-летия должно обслужить возможно шире массы рабочих и крестьян. Нужно избежать шаблонных форм празднования и дать широкий простор народно-массовому творчеству и изобретательности. Наряду с подытоживанием работы за десять лет нужно, чтобы октябрьские торжества явились действительно народным, бытовым праздником.

Октябрьский юбилей должен явиться также лучшим поводом для художественных инсценировок наиболее ярких историко-революционных моментов. В программу празднеств должны также войти веселые игры, хороводы, спорт, выступления, карнавалы, выставки и пр. Проведение юбилейных торжеств должно начаться с 1 мая и продолжаться в течение всех летних праздников, до 7-го ноября. Успех юбилейных празднеств будет зависеть от того, насколько октябрьские комиссии своевременно проведут необходимую подготовку и насколько действительно будет использована инициатива широких масс.

В прениях по докладу высказались представители Закавказья, Урала, Узбекистана, Чувашской республики и другие, внесшие ряд дополнений к докладу т. Подвойского.

ДЕЛЕГАЦИЯ СССР НА ЭКОНОМИЧЕСКУЮ КОНФЕРЕНЦИЮ.

МОСКВА, 29-IV. (Зактаг). Советское правительство утвердило делегацию СССР на международную экономическую конференцию в Женеве, открывающуюся 4 мая, в составе: **председатель — тов. Осинский, члены — т.т. Сокольников, Хинчук и Лепсе, секретарь делегации — тов. Штейн, эксперты т.т.—Барилюн, Варга, Громан и Кауфман.**

ЯПОНСКИЕ ДЕЛЕГАТЫ НА ЭКОНОМИЧЕСКУЮ КОНФЕРЕНЦИЮ В МОСКВЕ.

МОСКВА, 28-IV. (Зактаг). Проездом в Женеву остановились в Москве участники международной экономической конференции в Женеве: японский советник на конференции профессор Кванзи Сато (секретарь японского министерства земледелия) и советник японского центрального кооперативного союза Хафули. Сато и Хафули посетили Центросоюз и интересовались организационными принципами советской кооперации и ее работой.

ОЗИМЫЕ — ВЫШЕ СРЕДНЕГО.

МОСКВА, 29-IV. (Зактаг). По сведениям ЦСУ СССР, в состоянии озимых посевов, по сравнению с временем перед уходом озимых под снег, ухудшения не отмечается. **В общем на весенний сезон оценка озимых посевов остается на уровне осенней — 3,6 балла, т. е. выше среднего.** На Украине озими перезимовали весьма хорошо и оцениваются в три с половиною балла. На Северном Кавказе и Нижнем Поволжьи, в связи с холодами, произошло чрезвычайно незначительное снижение озимых.

УЛУЧШЕНИЕ ПРАВОВОГО ПОЛОЖЕНИЯ ЖЕНЩИН.

МОСКВА, 29-IV. (Зактаг). Состоялось совещание делегатов всесоюзного с'езда советов по вопросу об улучшении правового и бытового положения женщин. Решено во всех автономных республиках и областях создать специальные комиссии для этой цели.

ТЕПЛОХОД «КАЛИНИН» В ОДЕССЕ.

ОДЕССА, 29-IV. (Зактаг). Прибыл с грузом теплоход «Калинин», купленный Совторгфлотом в Германии. По оборудованию судно будет одним из лучших в Союзе. Грузоподъемность теплохода 6.285 тонн. Судно оборудовано девятью электрическими лебедками, грузоподъемностью по 5 тонн каждая.

ДЕВЯТЫЙ ЭЛЕКТРОТЕХНИЧЕСКИЙ С'ЕЗД.

МОСКВА, 29-IV. (Зактаг). В виду необходимости связать работу IX электротехнического с'езда с новыми материалами госпланов и плановых органов мест по пятилетнему и генеральному планам народного хозяйства, с'езд переносится на осень текущего года.

К международной экономической конференции

«Нельзя освободиться от тревоги при виде того, в какой мере таможенные барьеры, специальные лицензии и запреты внедрились со времени окончания войны в международную торговлю и препятствуют ее естественному течению».

В таких словах «манифест банкиров», опубликованный в октябре прошлого года, выражает свое беспокойство по поводу существующего в Европе порядка вещей. Международный финансовый капитал озабочен проблемой рынков и предлагает упразднить все преграды таможенного и иного характера, которыми окружили себя аграрные страны, спасаясь от эксплоатации высоко-индустриальных стран. Короли европейской и американской промышленности встревожены процессом индустриализации капиталистически-отсталых стран, происходящим под защитой системы заградительных пошлин. Они прилагают все силы, чтобы приостановить этот процесс и превратить отсталые страны в аграрный придаток.

Тревога охватила международную империалистическую буржуазию уже давно—и только в прошлом году она открыто выразила свои опасения в указанном выше «манифесте», подписанном виднейшими банкирами, промышленниками и коммерсантами Европы и Америки. До этого времени опасения выражались в более замаскированной форме. В резолюции, внесенной 15 сентября 1925 г. в Лигу Наций французским промышленником Люшером по поводу созыва международной экономической конференции, сказано следующее:

«Конференция эта созывается для рассмотрения экономических осложнений, препятствующих восстановлению общего благосостояния, а также для выяснения наилучших способов преодоления этих затруднений и избежания конфликтов».

Хотя в этой резолюции, принятой Лигой, и не говорится о характере «экономических осложнений», однако для всех было ясно, что речь идет о проблеме рынков, от недостатка которых задыхается капитализм. Конференцию решено было созвать либо в конце 1926 г., либо же в начале 1927 г. Наконец, дата была определена. 4 мая в Женеве собирается международная экономическая конференция, на которую усиленно зазывают и СССР.

Это и понятно. Советский Союз представляет общирнейший рынок, свободный доступ на который закрыт монополией внешней торговли. Естественно, что экономическая конференция одной из своих задач ставит упразднение этого нежелательного для международного капитала института. Пресса крупного капитала давно обсуждает способы и возможности отмены нашей монополии внешней торговли. В частности, некоторые германские промышленники выдвигают план создания об'единения промышленников в качестве противовеса для торговли с СССР. Так, генеральный секретарь союза германской железодеятельной промышленности Рейхерт в одной из своих речей говорит:

«Продавцы должны, в противовес монополии внешней торговли СССР, создать себе такое же положение образованием международных об'единений».

Надо полагать, что в вопросе о монополии нашей внешней торговли все страны капитала будут действовать согласованно и единым фронтом.

Порядок дня конференции состоит в большинстве из вопросов, не имеющих практического значения и носящих чисто информационный характер, и только один вопрос — о торговой политике — имеет конкретное содержание. Вокруг этого вопроса, повидимому, и развернется дискуссия. Индустриальные страны, по всей вероятности, попытаются ликвидировать заградительные таможенные системы отставших стран, а также, как сказано выше, добиться отмены нашей монополии внешней торговли. Это и определит группировку сил на конференции.

Вряд-ли можно думать, что домогательства «сильных» не встретят отпора со стороны «слабых». И не только это определит собою неуспех конференции, но, главным образом, то, что среди «сильных» нет единства интересов. Различные группы европейского и американского капитала в различной мере заинтересованы в борьбе с индустриализацией отставших стран и в установлении режима свободного обмена. Влиятельные группы американского капитала, например, заинтересованы как раз в обратном—в процветании тех отраслей промышленности отставших стран, куда эти группы делают свои вложения. Следовательно, об'ективно эти группы американского капитала делаются заинтересованными в индустриализации отсталых стран, в сохранении таможенных рогаток, обеспечивающих процветание тех отраслей промышленности, куда делаются вложения, и т. д.

Этот сложный переплет противоречивых капиталистических интересов предрешает безуспешный результат предстоящей конференции. Надо полагать, что конференция ограничится констатированием «печальных фактов» и благими пожеланиями. Таков бывает обычно конец всех конференций, созываемых Лигой Наций.

Те, кто питают иллюзии насчет возможности разрешения капиталистических противоречий, еще раз увидят крушение своих надежд.

С.

Печать и снижение цен

МОСКВА, 29-IV. (Зактаг). Опубликовано постановление ЦК ВКП (б) об устной и печатной агитации в связи с кампанией по снижению розн. цен.

«Печать, — говорится в постановлении, — должна непрерывно информировать массы трудящихся о ходе кампании, об ее конкретных достижениях и недостатках, проверять правильность помещаемых сведений и систематически выдвигать на обсуждение отдельные важнейшие практические задачи кампании. Органы печати не только должны дать добросовестную информацию о результатах (достижениях и недостатках) снижения цен, но и показывать конкретно, в какой мере, какими средствами и способами достигнуты те или иные результаты, что особенно необходимо для усвоения ценного опыта отдельных организаций другими, вести решительную борьбу со всякими извращениями в деле снижения цен и проявлениями противодействия со стороны работников кооперации и госторговли. В частности, некоторые газеты и журналы должно быть усилено освещение работы профсоюзов, ревизионных и лавочных комиссий, уполномоченных кооперации под углом борьбы с их пассивностью. Для привлечения рабселькоров к активному участию в кампании местным газетам провести с ними специальную работу через кружки и совещания, а также систематически инструктировать их по вопросам хода и задач кампании. Широко раз'яснить населению способы воздействия на торговый аппарат в случае нарушения ими политики цен. Парт'ячейкам торговых и кооперативных учреждений на ближайший период сосредоточить все свое внимание на содействии выполнению директив ЦК о снижении цен, удешевлении и рационализации торгового аппарата и на борьбе с бюрократическими извращениями и нарушениями партийных директив».

Обращение ВЦСПС к т. Рыкову

МОСКВА, 28-IV. (Зактаг). ВЦСПС и всесоюзное межсекционное бюро инженеров и техников направили председателю СНК СССР т. Рыкову докладную записку, в которой указывается, что сокращение отпуска средств на ирригационные работы в Средней Азии вызвало со стороны ирригационного комитета при Совнаркоме СССР сокращение штатов. По имеющимся сведениям, уже уволено не менее 500 инженеров и техников, при чем увольнение продолжается и идет дальше указаний центральных органов. При увольнении специалистов им, несмотря на явное нарушение коллективных и индивидуальных договоров, выдается только выходное пособие за две недели, и специалистам, приглашенным из других мест, пособие на обратный проезд не выдается. Эти распоряжения идут в разрез с мероприятиями правительства, направленными к привлечению инженерно-технического персонала к службе в отдаленных местностях и созданию там благоприятных условий работы для специалистов. Чтобы смягчить остроту положения, ВЦСПС и ВМБИТ просят дать соответствующие распоряжения по линии ирригационного комитета и Наркомтруда СССР.

ВЦСПС и ВМБИТ телеграфно обратились к средне-азиатскому бюро ВЦСПС с предложением принять меры к сохранению при увольнении инженерно-технического персонала гарантий, обусловленных в коллективных и индивидуальных договорах.

Демонстрирующие скелеты

Манифестирующий скелет.
(«Дейли Геральд»).

Эдинбургский приходский совет уменьшил размер пособия, выдаваемого безработным. За это мероприятие, между прочим, высказался и член совета священник Лекки. В ближайшее воскресенье в Эдинбурге состоялась необычайная демонстрация. Толпа безработных, возглавляемая трубачем, направилась к церкви, в которой священствовал Лекки. В толпе находились несколько человек, изображавших скелеты, одетые в плащи с капюшонами; на груди у них был прикреплен плакат с надписью: «Вы хотите обречь нас на голодную смерть». Демонстранты намеревались прервать богослужение, но несколько опоздали. К тому же церковь была оцеплена сильным нарядом полиции.

Ахмед-Хани

Выдвигая вопрос о необходимости выработать курдский алфавит, проф. Орбели приводит слова курдского поэта Ахмеда-Хани, который еще три века назад выражал желание писать и читать по курдски и сделать письменность достоянием всех курдов. Свои идеи Ахмед-Хани изложил в пламенной поэме «Мемузин», написанной арабскими буквами на курдском языке. Рассказывая о любви бедного курдского пастуха Мем к царственной принцессе Зин, Ахмед-Хани в ярких строфах передает чаяния курдской общественной мысли своего времени, излагая, конечно, эти пожелания от своего имени и постоянно обращаясь к владетелю Бохтана курдскому князю эмиру Зейнеддин, из рода Бедрхан. Целые потоки восточных комплиментов, написанных высокими арабскими терминами и обращенных к эмиру Зейнеддин, Ахмед-Хани неизменно заканчивает указанием на тяжелое положение курдских племен, разбросанных по всем горным цепям Малой Азии.

Отрывок из поэмы Ахмед-Хани.

Поэма написана в 1650 году, в период ожесточенной борьбы между Персией и Турцией. Эта борьба за первенство на Востоке увлекла и курдов, поставляющих военный материал и той и другой стороне. Тем удивительнее рассуждения Ахмед-Хани, который в беспросветной атмосфере постоянных войн, набегов, переселений и разрушений говорил о силе пера и уважении к науке и просвещению.

Ахмед-Хани родился в бедной курдской пастушеской семье, получил образование в школе-медрессе, основанной эмирами Бедрхан в Джезирет-ибн-эль-Омаре. Научившись письму и обладая необыкновенным даром песен, Ахмед-Хани стал как бы придворным поэтом в «белом замке» курдских эмиров, возвышающемся в Джезирет-ибн-эль-Омаре, вблизи Тигра. Затем Ахмед-Хани удалился к себе на родину, в Баязет, где и был учителем. Он умер и похоронен в Баязете, в районе крепости.

Предание говорит, что Ахмед-Хани творил свои произведения по утрам, в ясные дни, когда облака оставляли открытой вершину Арарата и все горы от Арарата до Баязета, усеянные курдскими шатрами, были видны, как на ладони. Могила Ахмеда-Хани почитается курдами до сих пор.

Быть может, удалиться в суровый Баязет побуждала Ахмеда-Хани и несчастная любовь, о которой он говорит в поэме «Мемузин». Мем, отвергнутый эмиром курдов, братом влюбленной в него Зин, умирает в темнице. Такова фабула поэмы. Возможно, что в этой трогательной истории, Ахмед-Хани рассказал и свою собственную жизнь. Не раз терзала о перипетиях любви Мем и Зин, Ахмед-Хани постоянно возвращается к своей теме и несколькими штрихами отмечает положение курдов, «живущих среди чужих огней и при всякой войне утаптываемых своими врагами долины и ущелья». Уделяя место этим рассуждениям, Ахмед-Хани, несомненно, передает не только свои мысли и чувства, но отражает все те настроения, которые царили в курдских центрах того времени—в «очагах» курдских беев, власть которых колебалась под грозным натиском крепнувшей с каждым днем турецкой государственной идеи. Но характерно, что Ахмед-Хани, описывая бедственное положение курдов, пребывающих в тьме, невежестве, гонимых войнами и льющих в этих войнах потоки крови, всю вину слагает на курдских предводителей *«Все это наша судьба. Но стыд за все это ложится не на поэтов и простых (крестьян). Стыд да падет на голову предводителей».*

Эти нотки звучат на всем протяжении поэмы. «Будем ли мы иметь средство против нашей болезни? Какое лекарство нас излечит? Будем ли мы иметь того знаменитого человека, который станет во главе всех нас, об'единит нас? Кто приведет нас к культуре и знанию? Какое лекарство излечит нас настолько, что наше знание будет цениться? Когда будет время, когда наступит час и наше перо будет уважаемо так же, как ценится наша сабля? Чтобы деспоты не сидели на нашей голове и не потрясали кулаками против нас же!»

В этих словах—целая политическая программа; в выражениях, подчас открытых, подчас затуманенных обычными восточными иносказаниями, наглухо одетых в «восточное платье», передается политическая мысль курдских националистов. Они были недовольны вмешательством в их дела персидских и турецких правителей, которые всегда держали курдов в отдалении от культурных центров. И до сих пор курды, имеющие богатое историческое прошлое, богатую эпическую народную литературу, представляются в широких кругах дикарями, не имеющими никакой общественности. Отсталостью курдов пользовались в дни Ахмед-Хани персидские и турецкие властители. В дальнейшем царская Россия присоединила свои интриги к проискам этих двух сил в Малой Азии—и не одно курдское восстание против Турции в конце XIX и начале XX века отмечено активным подстрекательством царских агентов.

В своих записках Ахмед-Хани жалуется именно на то, что «курды стали игрушкой в руках чужих сил».

Труд Ахмед-Хани—рукопись, написанная арабскими буквами на тюркском языке. Подлинник ее утерян. Султанское правительство, справедливо усмотрев в «Мемузине» курдские освободительные идеи, строго преследовало произведения Ахмед-Хани. «Мемузин» в немногочисленных рукописях ходил по всему Курдистану. На нашем рисунке—страница с копии оригинала «Мемузина», написанная рукой курда Молла-Юсуфа. Копия сделана в 1885 году. Характерно, что Молла-Юсуф является ближайшим родственником знаменитого Молла-Саида, курдского шейха, поднявшего восстание против султанской Турции в марте 1914 года.

К. КАВЕЛИН.

ЛИСТКИ ИЗ ЕВРОПЫ

РАЗНОЕ.

Жюль Ренар так определяет Куртелина: «Душа гризетки, которая пишет стилем Боссюэта».

Преподаватели музыки в Мексике потребовали, чтобы в память Бетховена (столетие со дня смерти) во всех странах на неделю был запрещен джаз-банд.

Владетели курортов Ривьеры основали Akademie Méditerannée «Академия» решила рекламировать курортные места по новому способу—путем изящной литературы. Романист так заманчиво должен описать эти места, чтобы у всякого появилось желание побывать там. Говорят, многие романисты, среди них некоторые даже с именем, приняли условия «Академии».

Под редакцией Томаса Мана и Шефанера с 1-го мая еженедельно будет выпускаться новый роман. Название предприятия: «Романы мира». Первым выйдет роман английского писателя Вельполя «Портрет Красноволосого».

Известный дадаист Франсис Пикабиа в «Комедиа» напечатал что-то в роде манифеста и как будто бьет отбой: «Я выдумал дадаизм и вместе с некоторыми друзьями я вложил в него лучшую часть своего существа... Теперь действие кончается, и как раз теперь те, кто, ничего не поняв, были лишь запоздалыми зрителями, пытаются соврать нам, все пожертвовавшим для спасения от демократической опасности вульгаризации. Они изо всех сил дуют на тускнеющие угли, но у них слабое дыхание, и огонь гаснет... Идеал, любовь... В наше время трудно произнести эти слова. Публика привыкла к уродству, у нее к нему болезненный вкус. Но, кажется, настала минута сказать ей правду»...

Все это хорошо, но несчастье заключается в том, что те самые круги, против которых это заявление обращено, если верить хроникерам, первые одобряют его.

«Литературный мир», издающийся в Берлине, занят вопросом, какова была внешность Генриха Гейне. В произведении проф. Губенса собраны, между прочим, показания современников. Они до того противоречивы, что нелишне их привести. Перечень—по годам.

1819 г. Описывают Гейне. Фридрих Штейнман: светлобурые волосы, тонкое лицо, цвет лица розовый. Вольфганг Менцер: неслыханно безобразная фигура, светлые волосы блондина, высокий лоб, физиономия нудея, маленькие глаза.

1821 г. Губиц: болезненно тонкая фигура; бледное, худое лицо.

1822 г. Герман Шиф: бледный и слабый, взор томный; не похож на еврея.

1824. г. Эдуард Ведеринг: внешность мало выразительная; маленькая, карликовая фигура; лицо бледное и скучноватое, Карл Дерие: маленький, светлые волосы, синие глаза, тонкая фигура; Книлле: красный, чуть изогнутый и остро отточенный нос; обыкновенный лоб; волосы светлого блондина.

1833 г. Христиан Андерсен: маленький человек израелитского типа. Шасле: маленький блондин. Вольфрум: маленький блондин. Люси Гордон: толстый и маленький, близоруким с чувственным ртом.

1834 г. Шасле: карие германские глаза.

1835 г. Вольф: среднего роста, светло-каштановые волосы, прямой лоб, светло-карие глаза.

1836 г. Франц Грилльпарцер: круглый молодой человек, красивый; широкий затылок.

1837 г. Людвиг Виль: железная фигура; похож скорей на борца, чем на поэта.

1838 г. Эдуард Гренье: среднего роста, довольно мясистый, без бороды, длинные светлые волосы; никакого признака поэта.

Таковы показания современников. Но кто же, наконец, «видал» его по настоящему? Был он маленького роста, или среднего, или выше среднего, или высокого? Был похож на еврея, или нет? Имел-ли он орлиный нос? Был бледный или розовый? Мускулистый был он или слабый? Тощий или жирный? Блондин или брюнет? Вот что значит — показания современников!

Но зато сколько характерных черт для самих показателей?! Ненависть, презрение, дружба, зависть, любовь—все это в обилии как раз там, где идет речь о внешности описываемого. Человек хочет передать «внешность» другого и передает свое «нутро».

Интерес к СССР в Европе растет с каждым днем. Особенно в Германии. Завоевала Европу, прежде всего, русская литература (Достоевский и Толстой). Затем идет русский балет. Затем — театр. После Октябрьской революции интерес этот еще более усилился. Пишут целые исследования о России, об ее своеобразии, об ее миссии, о Толстом, о Достоевском.

Среди восторженных поклонников «русского» режим диссонансом звучит книга, которая называется «Idioten führer durch die russiche Literatur». Автор—некий Sir Calahad (должно быть, скандинав). Такой мракобесной книги я еще не читал. Она отвергает Россию целиком, без единого исключения. Россия, по мысли автора, страна хаоса и только хаоса. Она аморфна по существу, никакой крепкой формы она принять не может. Русский народ — без теории, без традиции, без мифа, без искусства.

В искусстве Достоевского нет ничего пластического или огневого, нет плода и цветка, нет кинжального удара солнца, нет птичьей песни. Никакого эроса, и на место эроса — садизм и мазохизм.

В искусстве Толстого — наслаждение обнажением и грязью. Достоевский думал, что русский — это «человек». Но в лице Толстого мы видим русского «всемретина». Он выставляет только «мессианистского мужика».

«Психология» русских смехотворна. Достоевский — только в молекулярном. Бальзак — вот истинный романист. Темперамент его героев — это планетарное состояние, которое дает пространственную даль и в то же время определенность полей зрения. Достоевский — полная противоположность Бальзаку. В русской душе — покушение хаоса на форму. О декадентах, символистах, эстетах — нечего говорить. В своих стихотворениях они начали с нерожденными детьми. У некоторых из них византийско-апокрифная прямаса. Другие же стилизируют, как декаденты позднего Рима.

Но Пушкин? У Пушкина нет новых образов, есть только эпигонское, знакомое по классицизму, то байроновское, то французское.

Написана книга в стиле фельетонного рельефа...

Герман Кайзерлинг называет эту книгу «бесстыдной карикатурой». Но и «карикатурой» ее нельзя назвать: она — злоба и ненависть.

ГРИГОРИЙ РОБАКИДЗЕ.
Берлин—Шарлоттенбург.

Монополия внешней торговли и страны Востока

Монополия внешней торговли представляет собой крепкую ограду, которую пролетарское государство поставило по всей своей границе, как защиту против экономической интервенции со стороны мирового капитала. Капиталистические государства ограждают свои народные хозяйства таможенными барьерами, но совершенно ясно, что никакая таможенная охрана не могла бы оградить СССР от экономического порабощения мирового капитала и от расхищения и распродажи государственного и частного имущества, если бы не была осуществлена монополия внешней торговли, которая означала запрет ввоза и вывоза. Монополия внешней торговли является для СССР системой защиты против политической и экономической экспансии со стороны империалистического Запада и системой содействия советскому народному хозяйству на путях социалистического строительства. В практическом применении монополия внешней торговли в отношении Запада означает сосредоточение в руках государственного аппарата всего экспорта и импорта СССР с тем, чтобы наиболее выгодно разместить на мировых рынках продукцию народного хозяйства и использовать хозяйство высоко развитых технически государств для нужд индустриализации советского хозяйства.

В отношении стран Востока монополия внешней торговли имела иные задачи и практически должна была применяться в смягченном виде. Формы сочетания основных факторов советской экономики и своеобразных условий экономики стран Востока должны были быть установлены, по словам В. И. Ленина, «сообразно степени развития коммунистического движения среди пролетариата каждой страны или буржуазно-демократического освободительного движения в отсталых странах или отсталых национальностей». Нужно было принять во внимание общность задач СССР и стран Востока в борьбе с империалистическим Западом и необходимость оказания содействия странам Востока в деле индустриализации их сельского хозяйства и освобождения от закабаления империализмом. За исключением Японии, являющейся крупной капиталистической страной с тенденциями и политикой империалистической державы, за исключением Китая, который кроме западной своей окраины, крепко втянулся в орбиту экономики борющихся империалистических держав, бросивших колоссальные средства в промышленность и торговлю Китая, и рынки которого поэтому несут на себе печать капиталистических отношений, остальные восточные страны, особенно пограничные с СССР, представляют или резко отсталые страны, или страны с медленным и запоздалым переходом к более прогрессивным формам государственного устройства и хозяйства.

Во всех этих странах империалистическая война прямо или косвенно пробудила дремлющие силы национального движения и устремила к борьбе за свою политическую и экономическую независимость. Образование СССР явилось для этих государств в высокой степени благоприятным моментом. В условиях послевоенного обострения борьбы мировых держав за восточные рынки и в условиях заключения до войны и во время войны договоров эти страны, при существовании царской России, попали бы в положение колоний или полуколоний. Эти страны, благодаря образованию СССР, не только уцелели, но благодаря основам восточной политики СССР, благодаря выдвинутой СССР системе построения мирового хозяйства на новых началах, оказались в полосе под'ема своих национальных сил, выдвинув лозунги самодеятельного экономически-независимого существования.

В силу указанных условий СССР нужно было органически связать свое хозяйство с хозяйством этих стран тем более, что вне рынков СССР некоторые из этих стран переживали катастрофу и распад своего народного хозяйства. Формула сочетания народного хозяйства СССР с народным хозяйством этих стран Востока была найдена и она сводилась к трактовке восточных рынков, как внутренних рынков СССР. Отсюда признание необходимости применения смягченного принципа монополии внешней торговли таким образом, чтобы ограда осталась лишь для защиты от проникновения имеющего свободный доступ в эти страны мирового капитала. Страны эти широко используются через советские госорганы, смешанные общества и местное купечество. Купечество это получает свободный доступ на советскую территорию для ввоза продукции своей страны. Вместе с тем, было признано весьма важным оказать содействие местным капиталам для развития производительных сил ввозных стран и для под'ема их народного хозяйства. Монополия внешней торговли, установленная декретом 22 апреля 1918 г., была смягчена режимом приказов НКТ: в отношении Персии—приказом за № 58 от 29 марта 1923 г., приказом за № 150 от 30 июня и приказом № 225/а от 20 ноября 1924 г.; в отношении Турции—приказом от 31 января 1924 г. за № 11 и приказом за № 193 от 10 октября 1924 г.; в отношении Западного Китая—приказом за № 51; в отношении Монголии—приказом от 29 марта 1924 г. и для Афганистана — приказом за № 51. Приказы эти открыли рынки СССР для основных товаров перечисленных стран Востока, а режим таможенных, транспортных льгот, установление возврата акциза и приспособление ассортиментов и специальные экспортные калькуляции сделали возможным сбыт изделий советской промышленности на рынках указанных стран. По Персии был создан ряд смешанных обществ, которым был присвоен ряд льгот как по импорту, так и по экспорту товаров.

«Использование Востока с точки зрения его сырья влечет за собой сбыт изделий нашей промышленности» — сказал в своей речи на с'езде уполномоченных НКТ т. Л. Б. Красин. СССР не боится конкуренции Востока в области сельско-хозяйственной продукции, потому что эта продукция способна давать такие ценные материалы, как хлопок, шерсть, шелк, необходимые для советской промышленности. И притом, восточные рынки не рассматриваются СССР с точки зрения завоевания их для закабаления и эксплоатации восточных потребительских масс, с точки зрения извлечения максимума прибылей и улучшения внутренних рынков за счет иностранных, а с точки зрения завещанной В. И. Лениным политики осуществления самого тесного союза всех национально и колониально-освобождающихся движений с Советским Союзом.

Развитие торговых отношений с СССР для таких стран, как Персия, Монголия, означало быстрое восстановление их хозяйств, укрепление более прогрессивных форм и консолидацию экономической независимости. Становилось бесспорным, что такие страны, как Персия, могут отстоять свою национальную экономику и избегнуть полуколониальной зависимости лишь при сохранении органической экономической связи с СССР, при приспособлении своей национальной экономики к экономике СССР.

Что дали последние три года торговли, какова картина торговых отношений СССР со странами Востока—как с теми, в отношении которых действует в чистом виде монополия внешней торговли, так и с теми, в отношении которых действует смягченный режим внешней торговли? Товарооборот СССР с Востоком в 1923/24 г. дал 76 милл. в довоенн. рублях, в 1924/25 г.—177 милл. и в 1925/26 г.—194 милл. руб., при пассивности баланса СССР в 1923/24 г. в 7 милл. довоен. руб., в 1924/25 г.—в 50 милл. и в 1925/26 г.—в 41 милл. руб. По отношению к общему товарообороту СССР с мировым хозяйством торговля с Востоком дала в 1924/25 г.—14 проц., в 1925/26 г.—16 проц.

Стало ясно, что сельское хозяйство стран Востока восстанавливается с исключительной стремительностью, при чем продукция так называемых потребительских товаров в некоторых странах значительно превосходит по стоимости продукцию сырьевую. Охват восточных рынков изделиями советской промышленности оказался более замедленным, чем процесс проникновения продукции стран Востока на советские рынки. Пассив баланса СССР указывал на то, что капиталистические хозяйства Запада продолжают закабаление восточных рынков своими товарами и свое активное сальдо по торговле с СССР та или иная восточная страна перебрасывает на торговые пути проникновения зап.-европейских товаров. Принцип смягченного режима внешней торговли, с одной стороны, был весьма благоприятен для стран Востока, так как, открыв им необходимые советские рынки, восстановил довоенную мощь их хозяйств, но отсутствие гарантий по балансу внешней торговли повело к отрыву народного хозяйства стран Востока от экспортных возможностей советского народного хозяйства. Смешанные общества и торги не создали необходимых условий для установления соответствия между экспортом и импортом между СССР и странами Востока. В то

Советское Закавказье

(По прямому проводу, телеграфу и телефону от наших корреспондентов)

Автомобильная катастрофа в Абхазии

СУХУМ, 29-IV. Сегодня днем близ Гудауты произошла автомобильная катастрофа. Ваш корреспондент немедленно выехал на место аварии. Катастрофа произошла при следующих обстоятельствах: большой 16-местный автобус Закавтопромторга ехал из Гагр по направлению в Сухум. В автобусе находилось 13 пассажиров. Машиной управлял шофер Александр Гзелишвили.

Среди пассажиров ехала комиссия наркомздрава РСФСР по осмотру сухумской дачи, отводимой для обезьяньего питомника московского эндокринологического института, в составе помощника директора этого института проф. Тоболкина и старшего врача московской больницы им. Семашко д-ра Окнович. В числе остальных пассажиров возвращался из служебной командировки экспедитор сухумской конторы «Табаксырье» Коганов.

Около 12 ч. дня автобус, проезжая на 42 версте, должен был совершить крутой поворот на спуске шоссе. От крутизны поворота по инерции произошла большая нагрузка на правое переднее колесо, вследствие чего сорвался центровой болт у правой передней рессоры. По этой причине передняя ось в месте срыва болта сдала назад, вызвав бездействие рулевого управления.

Нерастерявшийся шофер, видя, что машина стремительно катится вниз, попытался направить автобус на бетонную стенку массива, укреплявшего откос. Не повинуясь шоферу, машина наскочила на угол стенки, что спасло всех пассажиров от неминуемой смерти.

Вследствие налета на угол стенки падение автобуса в большой овраг на несколько секунд задержалось. В это время все пассажиры, сидевшие на правой стороне, были выброшены в овраг, после чего машина, перевернувшись в воздухе, упала, выкинув остальных пассажиров, сидевших на левой стороне автобуса. Под машиной никто не оказался. Все были выброшены на землю. Высота падения—до 2-х саж. Большинство пассажиров отделалось легкими ушибами. Проф. Тоболкин, его жена и Коганов, получив значительные повреждения, не могли подняться, остальные быстро отправились от испуга.

Через четверть часа распоряжением администрации гудаутской больницы на место катастрофы прибыли три фаэтона и два автомобиля, доставившие пострадавших в приемный покой гудаутской больницы, где им была оказана первая помощь. Значительнее других пострадали Коганов, Тоболкин и Тоболкина. У Коганова от сильного сотрясения образовался шок и оскольчатый перелом правой ключицы. Положение его весьма серьезно. У профессора Тоболкина перелом ребра и вывих лучезапястного сустава левой руки. Вывих был немедленно вправлен. Состояние его удовлетворительно. Жена Тоболкина получила оскольчатый перелом обоих костей правой голени. На переломанную ногу наложена шина. Через 3 часа все пострадавшие, кроме Коганова, были перевезены в сухумскую больницу.

Местные шофера указывают на плохое состояние абхазского участка черноморского шоссе и отмечают необходимость расширения дороги на месте катастрофы и в других местах, где имеются крутые повороты. Шофер был освидетельствован на месте, при чем установлено, что он не был пьян. Произведенный на месте катастрофы осмотр автобуса показал, что мотор и весь механизм машины были в полной исправности.

Батумский порт

В связи с теми задачами, которые возлагаются на Батумский порт по все увеличивающемуся экспорту нефтепродуктов, явилась необходимость произвести его расширение и переоборудование. Растущая величина пароходов с глубокой осадкой поставила на очередь вопрос углубления порта и усиления и замену швартовых бочек с соответствующими якорями. Сейчас частично глубина порта доведена до 32 футов, что превышает довоенную глубину, и ведутся дальнейшие работы по повсеместному доведению глубины до этого размера, которые закончатся к концу июля.

Удлинение нефтяного мола на 70 метров, постройка глубоководных причалов, из которых пятый на днях заканчивается, к третьему приступают, и др. вызвало необходимость иметь специальный парк для изготовления тысячепудовых каменных и бетонных массивов, для которых начата разработка каменного карьера в Кахабери.

Серьезное внимание обращено на пожарную охрану. Имеется постоянная пожарная команда, установлены посты. Пожарный катер «Красный Батум» оборудован насосом, выбрасывающим 225 тонн воды в час, а паровая турбина может выкачивать по 80 тонн в час. На катере имеется пеногон. Помимо этого, на нефтяных причалах предположено поставить 2 бака с пенообразующей жидкостью, по 4.000 куб. метров каждый, и от них провести трубы к наливам, чтобы с любого места можно было бы направить струю в огонь. На все эти работы в текущем году ассигновано 550.000 рублей.

Общий грузооборот порта в 1926 году составил 78.779 тыс. пудов, из них нефтепродуктов 72.663 тысячи. Общий экспорт в том же году достиг 70.326 тыс. пудов, из коих нефтепродуктов 69.582 тысячи.

Н. С.

„Грознефть" в Батуме

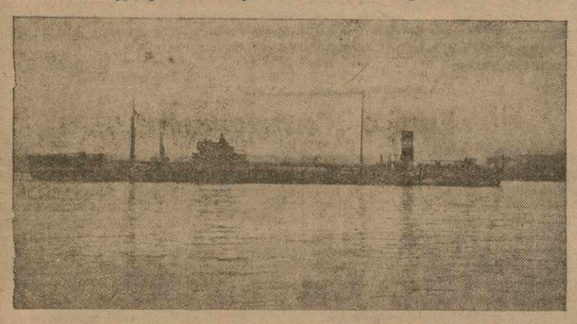

Советский теплоход «Грознефть» в Батумском порту.

БАТУМ, 28-IV. Сегодня в 4 часа утра прибыл в Батум и остановился на рейде второй советский теплоход «Грознефть», емкостью в 5 тыс. тонн. «Азнефть» уходит в субботу в пробный рейс с полным грузом мазута в Гамбург.

ХРОНИКА СТРОИТЕЛЬСТВА

Дома для батумских жел.-дорожников

Строительство порта

СОВЕЩАНИЕ ПРЕДСЕЛЬСОВЕТОВ И СЕКРЕТАРЕЙ.

КАРАКЛИС, 29-IV. На 8-ое мая в Степанаванском участке созывается совещание вновь избранных председателей и секретарей сельсоветов для ознакомления их с положением о сельсоветах и ближайшими задачами, стоящими перед сельсоветами. Подобные совещания будут созываться по всем участкам уезда.

РЕВИЗИЯ АППАРАТА.

НОР-БАЯЗЕТ, 29-IV. Уездный исполком предпринял обследование деятельности низового аппарата уезда. Обследование ведется инструкторами уездного исполкома. Поступающие с мест сведения характеризуют значительное улучшение работы сельсоветов по сравнению с прошлым годом.

100 КУРСАНТОВ В КАЗАХЕ.

КАЗАХ, 29-IV. На курсы председателей и секретарей сельсоветов прибыло около 100 курсантов.

КООПЕРАТИВНЫЕ КУРСЫ.

ВАГАРШАПАТ, 29-IV. В Вагаршапате открылись недельные курсы кооперативных работников. Курсы открыты Айгюхкопом. Курсы проходят председатели правлений, председатели ревизионных комиссий и бухгалтера, всего 45 человек, командированные разными кооперативами уезда.

КУРСЫ ПО СЕЛЬСКОМУ ХОЗЯЙСТВУ.

БАТУМ, 29-IV. Наркомземом Аджаристана в текущем году предположена организация на местах краткосрочных курсов для крестьян по пчеловодству, животноводству, молочному хозяйству, по борьбе с вредителями и по субтропическим культурам.

КУРСЫ-С'ЕЗДЫ

КУТАИС, 29-IV. При Кутаисском отделении Цекавшира открылись курсы-с'езды по переподготовке бухгалтеров и счетоводов низовой кооперации. Курсы недельные.

РАЙОННЫЕ КОНФЕРЕНЦИИ.

КАРАКЛИС, 29-IV. Отдел наробраза проектирует отпуска учителям разрешить с 20 июня по 20 августа. С 20 августа по 10 сентября будут происходить районные конференции учителей.

УЧИТЕЛЬСКИЕ КОНФЕРЕНЦИИ.

БАТУМ, 29-IV. 28 апреля в Хулинском и Кединском уездах открылись учительские конференции. В остальных уездах конференции состоятся в мае.

Бакинский день

ЦЕНЫ НА КЕРОСИН В УЕЗДАХ.

БАКУ, 29-IV. Совещание при уполнаркомвнуторге установило следующие цены на керосин для Азнефтеторга, Азериттифака и его низовой сети: в пунктах, где имеются базисные склады, установлена твердая цена на керосин. Так, для Порта Ильича—1 р. 25 коп. за пуд, Астраханбазара — 1 руб. 60 коп., Евлаха — 1 руб. 07 коп., Ордема — 1 руб. 55 коп. и Нухи — 1 руб. 65 коп. Цены эти действительны для кооперативных организаций. По отношению к частнику производится надбавка по 5 коп. на каждый пуд. В то же время кооперация и частник получают керосин по сниженной цене по 5 коп. на пуд против недавно существовавшей. Только в одном Евлахе снижение составляет по 6 коп. на пуд. Там же, где базисных складов не имеется, постановлено прибавить к этим ценам, кроме стоимости фрахта, до 25 кил. — 13,5 проц., до 50 кил. — 16,5 проц. и до 100 кил. — 18,5 проц. Для этих местностей получается снижение: до 25 кил. — 2 проц., до 80 кил. — 3 проц. и до 100 кил. и выше 4 проц.

ОХРАНА МЛАДЕНЧЕСТВА.

БАКУ, 28-IV. Открылись 3-месячные курсы матери и ребенка. На курсы принято 20 женщин.

Хлопковая кампания на полях и заводах

Премии хлопководам в Н. Карабахе

Запоздал с.-х. кредит в Эчмиадзинском уезде

Полевые работы при свете костров

ПЯТЬ ПУДОВ ВМЕСТО ШЕСТИ.

НАХИЧЕВАНЬ НА АР., 29-IV. Крестьяне - хлопкоробы выражают недовольство по поводу выдачи хлопковых семян на десятину 5 пудов против 6 прошлого года.

СНАБЖЕНИЕ ХЛОПКОРОБОВ МАНУФАКТУРОЙ.

НАХИЧЕВАНЬ НА АР., 29-IV. Хлопковый завод возобновил отпуск мануфактуры посевщикам хлопкоробам. Мануфактура отпускается за наличный расчет.

РЕМОНТ ЗАВОДА.

НАХИЧЕВАНЬ НА АР., 29-IV. Приступлено к капитальному ремонту нахичеванского хлопкоочистительного завода, который за последний год несколько износился.

КАРАБАХСКИЙ ХЛОПОК.

СТЕПАНАКЕРТ, 29-IV. В наркомземе сообщили, что в этом году в Джрабердском районе организуются 43 показательных участка хлопка, которые будут обработаны исключительно машинами и заселены рядовыми сеялками. 10 показательных участков будут удобрены жмыхами. Предположено в Джраберде, в бассейне канала Шх-арх, иметь 200 десятин рядового посева хлопка. С этой целью наркомземом АССР отпущено Маргушевакскому агрономическому пункту для пользования крестьян 8 рядовых сеялок и 10 конных борон.

Наркомземом учреждены три премии для выдачи хлопководам, обработавшим свои поля машинами и сеялками и получившим хороший урожай. Первая премия, состоящая из рядовой сеялки, железной бороны, опылителя и опрыскивателя, будет выдана хлопководу, получившему наибольшее количество урожая хлопка в области.

СЕЛЕКЦИОННАЯ СТАНЦИЯ.

ЭРИВАНЬ, 29-IV. Проблема расширения хлопковых посевов выдвигает необходимость скорейшей организации селекционного дела. Наркомзему поручено в кратчайший срок представить в ЭКОСО проект сметы с подробными объяснениями и планами на организацию проектируемой по пятилетнему плану селекционной станции с тем, чтобы явилось возможным включить эту смету в общую смету наркомзема на 1927-28 год.

КРЕДИТ ОПОЗДАЛ.

ВАГАРШАПАТ, 29-IV. В уезде давно уже начаты полевые работы, между тем кредитные товарищества еще не получили кредитов для выдачи ссуд крестьянам на ведение с.-х. работ.

МЕРЫ К СВОЕВРЕМЕННОМУ ВОЗВРАТУ ССУД.

СТЕПАНАКЕРТ, 29-IV. В виду того, что наличность просроченных ссуд тяжело ложится на средства кредитных товариществ, с.-х. банк Карабаха предложил всем с.-х. кр. товариществам принять решительные меры к погашению просроченных ссуд. Кроме того, для обеспечения своевременного возврата крестьянством выданных ему ссуд банк предложил каждую выдачу производить после предварительного обследования и изучения кредитуемого хозяйства, приняв во внимание характеристику и кредитоспособность кредитуемого крестьянина и членов его семьи.

В ЮГО-ОСЕТИИ.

ЦХИНВАЛИ, 29-IV. В этом году весна поздняя. В именных районах Юго - Осетии совсем недавно снег сошел с полей. Стоят холодные дни. Несмотря на это, полевые работы в разгаре. Крестьяне уже приступили к работам в огородах, фруктовых садах и виноградниках. Работают в сутки по 14—16 часов. От Цхинвали до Джава по вечерам — костры, при свете которых крестьяне заканчивают перекопку огородов и виноградников. Наркомзем на местах проводит лекционные собеседования; инструкторы дают крестьянам необходимые советы для ведения весенних работ. Сыпятся со всех сторон вопросы: что выгоднее сеять? Когда лучше?

Спрос на плуги в этом году небывалый. Прокатные пункты не успевают снабжать крестьянство плугами. Посевное зерно в этом году очищается тщательнее, чем когда-либо раньше. Через зерноочистительные машины уже пропущено одного только посевного зерна несколько десятков тысяч пудов.

ПРОКАТНЫЕ ПУНКТЫ.

БАТУМ, 29-IV. При каждом из 5 уездных агрономических пунктов в Аджаристане имеются прокатные пункты, имеющие 106 экземпляров различных сельско - хозяйственных машин и орудий, отпускаемых беднейшим крестьянам бесплатно. Интерес к машинам большой. Крестьяне стремятся заменить первобытные орудия обработки новейшими приспособлениями и, об'единившись, приобретают плуги и пр. В прошлом году таким образом через сельско - хозяйственные кооперативы было приобретено 50 плугов. В этом году число их достигло 36.

Проявляется интерес и к тракторам, но пока вследствие специфичности топографических и почвенных условий во всем Аджаристане имеется только один трактор, испытываемый в Чакве.

НОВЫЙ ПЛОДОВЫЙ ПИТОМНИК.

ТЕЛАВ, 29-IV. Для нужд Кахетинского района заложен новый плодовый питомник в народном имении Мукузани. Уже посажено 33.000 разных плодовых саженцев — «дичков». Для этой же местности выписан и будет сосредоточен в том-же имении ассортимент инжирных деревьев, которые будут распределены между крестьянами. Общее количество будет достигать 1.800 саженцев. Выписаны также два сорта масличных деревьев (маслины) и заготовлено до 8.000 местных сортов инжирных деревьев для прививки.

ВОССТАНОВЛЕНИЕ ВИНОГРАДНИКОВ.

ТЕЛАВ, 29-IV. До 26 апреля пропущено виноградных прививок через теплицы и приспособленные помещения в имениях: Мукузанском — 300.000, Цинандальском — 350.000, Напареульском — 200.000 и Карданахском — 150.000; через питомники: Икалтинский — 300.000, Кондольский —150.000, Чумлакский — 150.000.

РАКЕТЫ.

СИГНАХ, 29-IV. Уездной агроорганизацией заказано 15.000 градобойных ракет. Ракеты будут направлены на ракетные пункты виноградного района.

НА АФОНЕ.

СУХУМ, 29-IV. В совхозе Новый Афон закончена перекопка, надрезка и очистка 3.000 деревьев маслин. Перекопка произведена впервые после 1914 года. На питомнике субтропических культур производится заготовка 40.000 саженц. мандаринов, лимонов и апельсинов. Окрести. населению совхозом продано 1.200 саженцев маслин, мандаринов и др. культур.

В ОРДУБАТСКОМ УЕЗДЕ.

ОРДУБАТ, 29-IV. Перекопка виноградников заканчивается. Работа на бахчах в полном разгаре. Приступлено к посеву хлопка. Продолжается первая поливка посевов.

ПРОДУКТЫ ПЕРВОЙ НЕОБХОДИМОСТИ.

ГЯНДЖА, 29-IV. Во всех заготовляющих органах все запасы первосортной муки распроданы. Отпуск чая производится по членским книжкам—не более полуфунта на книжку. Ощущается также недостаток в бельевых и камвольных товарах.

Снижение цен на обувь произведено на 15 процентов, на мануфактурные товары не более, чем на 3 процента.

ПРЕДСЕДАТЕЛИ СЕЛЬСОВЕТОВ НА КУРСАХ

Курсы по с. х. в Аджаристане

Учительские конференции

ДОМА ДЛЯ ЖЕЛЕЗНОДОРОЖНИКОВ.

БАТУМ, 29-IV. Заканчивается отделка фасада 2-этажного дома в 24 комнаты для железнодорожников сколо ст. Батум - пассажирская. Дом уже заселен. Постройка обошлась в 68.000 руб. С отводом участков земли будет выстроено еще два дома, на которые деньги отпущены.

ЛЕСОВОЗНАЯ ДОРОГА.

ЛЕНКОРАНЬ, 29-IV. Закончено проектирование лесовозной дороги Хульфалар — Джулют для подвозки леса к строящемуся лесопильному заводу. Сооружение дороги исчислено в 120 - 150.000 руб. Работы начнутся в текущем сезоне.

СТРОИТЕЛЬСТВО ПОРТА.

БАТУМ, 29-IV. В связи с работами по расширению батумского порта управлением порта оборудуется специальный парк для изготовления бетонных и каменных массивов. В районе Кахаберн для этой цели начата разработка каменного карьера. На все строительные работы в порту в текущем году ассигновано 550.000 руб. На нефтяных причалах предположено установить 2 бака по 4.000 куб. метров каждый, со специальными трубами к наливам.

НУХИНСКИЙ ВОДОПРОВОД.

НУХА, 29-IV. (Закгат). Группой прибывших инженеров из Баку разрабатывается план постройки нового городского водопровода.

Празднование 1 мая

1 МАЯ В АДЖАРИСТАНЕ.

БАТУМ, 29-IV. Празднование первого мая в Батуме начнется вечером 30 апреля, в уездах — 29 апреля. 30-го апреля в рабочих клубах состоятся торжественные собрания рабочих и служащих с частями армии и флота, посвященные 1 маю. После заседаний — спектакли, радио-концерты и пр. 1-го мая утром устраивается шествие рабочих организаций, парад войскам гарнизона, красная присяга и митинг на площади Революции. 2-го мая Совпрофом организуются массовые экскурсии для членов профсоюзов с их семьями на АЦГЭС, в ботанический сад, Чакву и на Зеленый Мыс.

В НАХИЧЕВАНИ.

НАХИЧЕВАНЬ НА АР., 29-IV. В день 1 мая состоится массовая демонстрация членов профсоюзов. Будут вывешены плакаты с лозунгами. Вечером созывается общее собрание членов союзов как по городу, так и по районам. Вечера в красных уголках, избах-читальнях состоятся в селениях: Тазакенд, Неграм, Ваванд, Чанаиаб и Парага.

Борьба с безработицей

ЭРИВАНЬ, 29-IV. (Закгат). Совнарком Армении, считая, что безработица в Армении является результатом развивающегося, благодаря громадному естественному приросту населения в деревне, малоземелья, решил обратить серьезное внимание на дело интенсификации и рационализации сельского хозяйства, а также на насаждение новых технических культур.

Для борьбы с безработицей в городе признано целесообразным развивать в дальнейшем деятельность коллективов безработных, на работу которых должно быть обращено соответствующее внимание правительственных, профессиональных и общественных учреждений. Помимо того, приняты меры к снабжению коллективов необходимыми кредитами и материалами.

Значительную роль в борьбе с безработицей призваны сыграть правильно поставленные общественные работы.

Нездоровые уклоны в налоговой работе

Налоговая политика советского правительства имеет две основные задачи: предоставление в распоряжение государства денежных средств для организации социалистического хозяйства и регулирование накопления частного капитала. Налоговое законодательство, преследуя указанные задачи, требует от налогового аппарата правильного учета оборотов и доходов предприятий и их владельцев, правильного исчисления и своевременного взыскания с них налога, одновременно предоставляя государственным и кооперативным предприятиям ряд льгот.

Однако, не всюду финотделы и их налоговые аппараты ясно понимают эти задачи, выдвигая соображения, что безусловное выполнение требований налогового законодательства приведет местную торговлю и промышленность к разрушению. Местные финансовые органы допускают отклонения от действующего законодательства, чем искривляют налоговую политику.

Примером такого искривления является постановка налогового обложения частного капитала в Аджаристане, где отступления от действующего общесоюзного законодательства в сторону льгот настолько велики, что возникает вопроса: непонимание-ли это советской налоговой политики, или сознательное преступление?

В ряде случаев льготное обложение, установленное для государственных предприятий, применено к частным предприятиям. Если же принять во внимание, что учесть полностью обороты частных предприятий представляется весьма трудным, то окажется, что частные предприятия в Аджаристане, вопреки политике партии поставлены в более льготные условия, нежели государственные и кооперативные. Например, ресторан, находящийся в эксплоатации Батумского рабочего кооператива, за первое полугодие 1925-1926 года имел оборот в 76 тыс. руб.; оборот этого же ресторана, сданный Рабкоопом в аренду частнику, был принят за весь 1925-1926 г. в 30 тыс. руб., т. е. оборот частника для обложения был принят в 5 раз менее.

Рестораны и духаны Батума пользовались особым вниманием налоговых органов, которые снабжали рестораны патентами низшей стоимости, обороты же их для обложения определялись в несколько раз ниже действительного оборота. Имели место и такие случаи, когда оборот частного предприятия даже по его книгам, значительно, а иногда и в несколько раз, оказывался выше, нежели оборот, принятый к обложению.

В 1925-1926 году государственная кожевенная промышленность испытывала затруднения в связи с регулированием цен на кожевенные изделия. Частники использовали это, — в смысле повышения цен на закупку сырья, так как цены на продажу кожевенных изделий для частников не регулировались. Таким образом, частная кожевенная промышленность находилась в особо благоприятных условиях, что налоговой аппарат должен был при обложении учесть. Однако, в Аджаристане налоговые органы поступили как раз обратно: во втором полугодии 1925-1926 г. частной кожевенной промышленности были предоставлены значительн. льготы, а в 1926-1927 г. оборот ее оказался недоучтенным на 45 процентов.

Частный капитал, оперирующий с государственными предприятиями и учреждениями по подрядам и поставкам, почти целиком не учтен и ускользнул от налогового обложения.

Наряду с этим, наблюдаются случаи неправильного использования кооперативными и общественными организациями Аджаристана предоставленных им законом особых налоговых льгот. Характерны следующие примеры: арендаторы ресторана Рабкоопа торгуют под фирмой и по патенту Рабкоопа и уплачивают налог не в кассу НКФ, а в кассу Рабкоопа, в результате чего арендатор ускользнул от обложения за второе полугодие 1925-1926 года. Другой пример: крестьян Аджаристана вошел в сделку с гр. Симховичем — на товарищеских началах приобретать вино, которое затем реализуется крестьянином из склада последнего. Гр. Симхович вкладывает в дело 3 тыс. рублей, причем ему предоставляется из прибыли 40 процентов, а крестьянину — 60. От имени того же крестьяна, как его представитель, подрядчик гр. Гамкрелидзе, заключает договор с отделом управления портов на поставку камней, причем Гамкрелидзе получает за поставку куб. метра камней 3 руб. 90 коп., сам же уплачивает крестьянину по 3 р. 50 коп. куб. саж.

В результате неправильного применения налогового законодательства, помимо невыполнения задачи регулирования накопления частного капитала, нанесен ущерб интересам фиска в несколько десятков тысяч рублей, что не может быть терпимо в условиях мобилизации всех средств и возможностей для развития социалистического хозяйства страны.

Подобному налоговому беспределу соответствующими мерами положен конец.

А. К.

На полях Кахетии

(От телавского корреспондента).

В довоенное время на хлебопашество кахетинцы не обращали особенного внимания. Но все-таки ежегодно под хлеба засевалось в среднем около 20.000 десятин по одному лишь Телавскому уезду, а получаемый урожай хлебов определялся приблизительно в полтора миллиона пудов. Однако, с началом мировой войны, а в особенности в период гражданской, когда мы были отрезаны от питающего нас русского хлебного рынка, на посев хлебных злаков населению пришлось обратить сугубое внимание. Количество посевов стало увеличиваться и теперь оно значительно превысило довоенные. Так, например, в 1913 году по уезду числилось всех посевов 24.497 десятин (это был, в смысле посевов, максимальный год), в 1926 г. же имеем площадь посевов 28.330 десятин и урожай 1.419.260 пудов зерна, т. е. столько же, сколько в довоенное время. Об'ясняется это тем, что хотя площадь увеличилась, но уменьшилось количество урожаев с десятины, так как земли отощали, развелись сорняки и т. д.

В Кахетии сеют, главным образом, пшеницу озимую и немного яровой; в общем она занимает 60 процентов всей площади полей. Затем идет кукуруза, занимающая до 25 проц. посевной площади, дальше — ячмень, просо и т. п. Ячмень сеется больше у горцев, по склонам гор.

В текущем сезоне погода для осенних посевов была довольно благоприятная, поэтому озимый клин забит полностью. Зима тоже благоприятствовала посевам. Всходы получились дружные, кущение хорошее. Следует отметить, что благодаря пропаганде агрономов и работе триеров на очистительных пунктах очень много засеяно отсортированного зерна. Результаты уже на-лицо: всходы выглядят чистыми от сорняков и «смельмы» (тамапы), как говорят крестьяне. Состояние посевов по левому берегу Алазани, где богатые почвы и обильная влага, прекрасное, в Предалазани—удовлетворительное.

Тормозит дело, в особенности у бедняков, отсутствие рабочего скота, в лучшем случае, его хуснова и слабосилие от зимней бескормицы. Последнее обстоятельство заставило агрономов обратить серьезное внимание на пропаганду травосеяния, выписаны семена люцерны, клевера и т. д., которые охотно высеиваются крестьянами, к сожалению, в небольших количествах, ибо семена дороги и малодоступны для всех (пуд—22 рубля).

Вредителей полей в этом году еще не наблюдается.

Е. Какулия.

Транспорт в период реконструкции народного хозяйства СССР

ЗНАЧЕНИЕ ТРАНСПОРТНОЙ ПРОБЛЕМЫ.

В течение ряда предвоенных лет ж. д. транспорт, благодаря политике царского правительства, недополучал средства на нормальное поддержание и развитие своих основных устройств. Транспортное наследие, доставшееся Советскому Союзу, кроме того понесло тягчайшие потери от империалистической войны. Гражданская война и интервенция, военные действия которых в основном происходили на путях сообщения и, главным образом, по линии основных железнодорожных и водных магистралей, окончательно подорвали наш транспорт.

В полосу хозяйственного восстановления и строительства СССР транспорт вступил в состоянии крайней дезорганизации. Нужен был огромный запас творческих сил рабоче-крестьянской страны, чтобы справиться с транспортной разрухой, чтобы выполнить работу, пред'являемую потребностями народного хозяйства, несмотря на то, что размер этой работы в начале НЭП'а едва доходил до одной четверти довоенной.

Истекший 1925-1926 г., бывший последним годом восстановительного периода, дал общий размер работы ж. д. (в пудоверстах) 101,8 проц. от 1913 г., а по количеству перевезенных пудов—88,2 проц. В текущем году грузооборот увеличивается еще на 12 процентов.

Положение транспорта в начале реконструкционного периода характеризуется, прежде всего, назревающим разрывом между его ролью в задачах реконструкции и его возможностями. Техническая мощь почти всех видов транспорта в данный момент исчерпана, а между тем реконструкционные задачи—проблема усиленного промышленного строительства, индустриализация страны, развитие товарности сельского хозяйства, связанное с его машинизацией, наконец, улучшение материального положения рабочего класса—все это тесно связано с двумя обстоятельствами: первое—в какой степени существующий транспорт сможет усилиться, чтобы справиться с ростом грузооборота, вызываемого всеми этими хозяйственными процессами; второе—насколько интенсивно сможем мы вести работу по новому транспортному строительству. Отсюда очевидно, что в ближайший период транспортной проблеме суждено стать в центре внимания советского государства и советской общественности.

ЖЕЛ.-ДОРОЖНЫЙ ТРАНСПОРТ.

Первой по своему значению задачей, стоящей перед ж.-д. транспортом, является задача рационализации.

Работа последних двух лет показала, что железные дороги союза добились возможности выполнения перевозок в пределах, превышающих довоенные, в значительной мере за счет улучшения качества своей работы. Количество продукции, приходящееся на эксплоатационную единицу подвижного состава по пассажирским вагонам, в 1922-1925 г. было на 64 проц. выше 1913 г., а в 1925-1926 г. уже на 70 проц.; по товарным вагонам было соответственно 6 и 20 проц. и по паровозам—32 и 40 %. Особенно важно то обстоятельство, что коэффициенты использования подвижного состава из года в год улучшаются. Новый под'ем работы в 1926-1927 г. вновь резко поставил вопрос о необходимости новых достижений в области рационализации использования подвижного состава.

Имеющийся недостаток подвижного состава транспорту удалось покрыть только ценою новых организационных мероприятий. В истекшем году в области рационализации транспорта был проведен ряд мер, из которых следует отметить—отмену обменных пунктов, введение американской системы езды на паровозах, маршрутизацию поездов и, наконец, движение товарных поездов.

Качественное улучшение работы жел. дор. охватывает и использование топлива. На один миллион пудо-верст в 1913 г. расходовалось 0,58 проц. к. саж., в 1924-1925 г. удалось добиться цифры—0,46 к. с., в 1925-26 г.—0,45 и на 1926-27 г. намечено 0,44. Нельзя пройти мимо ежегодного снижения доли низкосортных углей в топливном балансе жел. дорог.

Рационализация транспортной работы на ремонтных работах ж. д. За 1925-1926 г. сроки простоев паровозов в капитальном ремонте удалось снизить до 90 дней против 120, бывших два года назад, а по некоторым мастерским довести до 45 дней. Применение новых методов вагонного ремонта в ряде мастерских—Тамбовских, Кизил-Арватских, Пролетарском заводе и в других—вызвало снижение срока простоев товарных вагонов почти вдвое.

Другая не менее важная и сложная задача — рационализация системы управления. В настоящее время на двух дорогах (Южной и Пермской) проводится опыт построения правленского аппарата по функциональному признаку (децентрализация). Опыт этих дорог должен дать материал для всего транспорта.

Неразрывно связанным с задачей рационализации управления является вопрос о реформе транспортной отчетности. Существующие формы отчетности слишком дороги и являются казенно-бюрократическими. ЦКПС поставил перед собой задачу коренной ломки старой системы отчетности и перехода с 1927-1928 г. на реформированную по хозяйственно-комерческому принципу отчетность.

Однако, перспективы дальнейшего роста работы транспорта со всей непреложностью выдвигают необходимость направить все усилия в область усиления основного капитала транспортных предприятий.

По контрольным цифрам Госплана, наиболее интенсивный прирост основных фондов идет в промышленности, достигая в 1924-25 г. 1,4 проц., в 1925-1926 г.—10 проц. и 1926-1927 г.—9,2 проц. Прирост в сельском хозяйстве является почти стабильным, а именно: в 1924-1925 г.—3, в 1925-1926 г. —3,1 и в 1926-1927 г. — 3,5 проц. Жел.-др. транспорт же еще в 1924 1925 г. проедал свой основной капитал и размер этого проедания равнялся 1,1 проц. Прирост наступает только в 1925-1926 г. достигая 0,7 проц., и на 1926-1927 г. намечен в 1,4 проц.

Новые вложения в промышленность за последние годы значительно превышали вложения в транспорт, в то время. как в довоенное время имело место обратное явление. Задача усиленного вовлечения новых средств в транспорт приобретает огромнейшее значение.

В условиях крайней ограниченности средств в стране необходима, во-первых, строжайшая экономия в расходовании средств на эксплоатацию и развитие транспорта, что в полной мере может быть осуществлено лишь при условии полной согласованности всех видов путей сообщения, взаимно дополняющих друг друга; во-вторых, необходимо максимально бережливое и рациональное отношение к транспорту со стороны клиентуры. К области этих последних мероприятий следует, прежде всего, отнести усиление использования водного транспорта. Не менее остро стоит вопрос об экономии в использовании перевозочных средств жел. дор. Такие явления, как нарушение плана, встречные перевозки, простои вагонов под выгрузкой, имевшие место и в прошлом и в этом году, должны быть безусловно изжиты. Ведь убытки по этим причинам несут не только жел. дор., но и сами клиенты. Достаточно указать, что за 1925-26 г. клиентура заплатила за лишний простой вагонов и просрочку хранения в пакгаузах до 22 мил. руб.

Перспективы развития транспорта неразрывно связаны с перспективами промышленного развития. Уже текущее снабжение транспорта встречается с рядом затруднений. Об этом красноречиво говорят цифры поставки подвижного состава. В счет заказанных за 1925-26 г. (с учетом недопоставок за прошлый) 324 паровозов поставлено 214, или 66 проц.; новых пассажирских вагонов в счет 579 —248, или 53 проц.; и в счет новых 2.927 товарных — 279, или 10 проц. Поставки первого квартала текущего года дают также, примерно, аналогичную картину. Между тем, усиление основного капитала существующих линий и, наконец, постройка новых транспортных средств—все это ставит перед металлопромышленностью новые еще более трудные задачи. Наилучшее приспособление металлопромышленности к удовлетворению нужд транспорта и строгое согласование планов развития этих двух отраслей —вот важнейшая задача ближайших лет.

Если обратиться к топливной промышленности, то надо отметить резкую ломку топливного режима, которую пришлось испытывать транспорту за ряд последних лет в связи со снижением доли жидкого топлива и изменением марок поставляемых углей. Ломка топливного режима не только требовала от транспорта значительных затрат на приспособление паровозов и устройство к другому виду топлива, но и отражалась на достигнутых эксплоатационных результатах. Поэтому увязка транспорта с перспективным планом топливопромышленности необходима в той же мере, как и в отношении металлопромышленности.

Необходимо кратко коснуться вопросов труда.

За последние годы параллельно с ростом работ транспорта шло улучшение материального положения и трудящихся этой отрасли. После того, как средний заработок в начале восстановительного периода упал до одной трети довоенного, в 1925-26 г. он уже достиг 75 проц. и на 1926-27 г. должен составить около 84 проц. Рост производительности труда шел за истекшие годы почти параллельно росту зарплаты, и только в последнем году наметилось некоторое отставание в росте производительности. Поэтому задача борьбы за повышение производительности труда приобретает сейчас важнейшее значение для транспорта.

Особенно острым для трудящихся транспорта является вопрос о жилищах. Как ассигнования по бюджету, так и кредиты, получаемые от жилкооперации, из года в год возрастают, доходя в текущем году до 30-ти мил. руб. Однако, все же они являются крайне недостаточными, поэтому ЦИК'ом принято решение: «Признать, что необеспеченность работников транспорта жилищами, особенно в связи с предстоящим ростом транспорта, выдвигает в первую очередь усиление жилищного строительства на транспорте. В связи с этим принять все меры к изысканию необходимых для этой цели средств».

ВОДНЫЙ ТРАНСПОРТ.

Водный транспорт находится в условиях, отличных от железнодорожного. В то время, как железнодорожные перевозки уже превысили довоенную норму, речной грузооборот едва достигает 60 проц. довоенного, а морской даже менее 50 проц. Однако, при оценке такого положения надо принимать во внимание, что годы войны и интервенции еще более тяжко отразились на состоянии водного хозяйства. Даже в условиях столь сниженного грузооборота мы уже подошли к использованию наличных перевозочных средств.

Наши портовые устройства в связи с уже проведенными работами по поднятию их пропускной способности являются далеко не использованными. Порты могут даже в нынешних условиях пропустить довоенную норму грузооборота. Однако, стоимость переработки пуда груза в наших портах чрезвычайно высока. Удешевление погрузки и выгрузки тесно связано с реконструкцией нашего портового хозяйства, с его механизацией. Перспективный пятилетний план развития портов позволит нам как увеличить пропускную способность, так и достигнуть удешевления стоимости переработки грузов.

Морские перевозки играют доминирующую роль в нашей внешней торговле, охватывая до 90 проц. ее грузооборота. Поэтому естественно, что внешняя торговля кровно заинтересована во фрахтах на морские перевозки, которые в значительной степени влияют на рентабельность нашего экспорта. Нынешнее состояние нашего морского тоннажа не позволяет нам совершать своими силами заграничные перевозки в сколько-нибудь значительном масштабе. Участие Совторгфлота во внешних перевозках в 1925 г. достигало 10 проц., а в 1926 г. даже упало до 9 проц. Интересы борьбы за дешевые фрахты на внешнем рынке диктуют настоятельную необходимость усиления советского морского тоннажа.

Переходя к характеристике внутренних водных путей, приходится, прежде всего, констатировать недостаточность обстановки с освещением и недостаточность глубин. Если по протяжению обставленного пути в прошлом году мы подошли к довоенному времени, то освещается у нас только 14 тыс. вер. против 25 тыс. в 1913 году. Эти дефекты и, в особенности, недостаток глубин удорожают себестоимость работы нашего речного флота, мешает достижению его рентабельности, поэтому на устранение их должно быть обращено внимание в первую очередь.

Положение с паротеплоходным флотом при данных условиях грузооборота является относительно благополучным, и на ближайшие годы потребность в нем может быть покрыта за счет капитального ремонта имеющихся судов. По непаровому же флоту положение уже сейчас крайне остро — в смысле необходимости немедленного пополнения тоннажа. Наиболее больным вопросом речного транспорта является недостаточность оборотных капиталов, которые требуют немедленного пополнения в размерах свыше 20 мил. руб.

АВТОТРАНСПОРТ, ШОССЕЙНЫЕ ДОРОГИ.

Из общего протяжения всех дорог в СССР (включая и проселочные) в 3 мил. клм. в ведении государства находятся лишь 45 тыс. клм. шоссейных и грунтовых дорог, при чем только 11 тыс. клм. из них приходится на шоссе. Такая длина шоссейных дорог совершенно ничтожна по сравнению с огромной территорией Союза. Больше того, все имеющиеся шоссе по своему техническому состоянию являются далеко не удовлетворительными: только половина всего протяжения их имеет нормальную щебеночную одежду.

Массовая работа на предприятиях

Массовая работа на предприятиях нередко не учитывает запросов рабочих масс и не всегда соответствует ближайшим задачам партии.—Следует упорядочить работу открытых собраний ячейки и общих собраний рабочих, развить групповую агитацию, поставить серьезный учет запросов рабочих масс

Связь и руководство

За последнее время, в связи с возрастающей активностью масс и задачами, поставленными партией о большем вовлечении масс в процесс социалистического строительства страны, массовая работа на предприятиях приобретает колоссальнейшее значение. На этот участок ЦК ВКП (б) в специальном постановлении недавно обратил внимание всех партийных организаций, ибо содержание массовой работы очень часто не удовлетворяет растущие запросы рабочих масс и не всегда соответствует задачам, поставленным партией.

Следует несколько остановиться на работе партийных ячеек в массах. Одной из форм, через которую ком'ячейка держит связь с беспартийными, является открытое партийное собрание. Учет посещаемости беспартийными пленумов ячеек поставлен не везде удовлетворительно. Повестки дня порою подбираются неудачно. Необходимо изменить содержание открытых собраний ячеек в сторону постановки на них большого количества местных вопросов. Следует также восстановить старые, испытанные методы привлечения на партсобрания беспартийных путем своевременного широкого оповещения, индивидуальных приглашений и т. д. Ячейка должна уделять особое внимание подбору не только докладов, но и самих докладчиков. Пора уже отказаться от «универсальных» докладчиков. Надо, чтобы докладчики специализировались только по одному-двум вопросам, но зато эти вопросы они должны знать всесторонне.

Задачу практической подготовки ячейкового актива парткомы и бюро ячеек смогут разрешить только при условии правильного распределения партобязанностей между членами ячейки, добиваясь при этом, чтобы каждый товарищ имел не больше одной-двух обязанностей и **обязательно один-два свободных вечера в неделю.** Последний момент играет большую роль, так как большинство товарищей загромождено различными заседаниями, совещаниями, не имеют возможности следить за литературой и, таким образом, постепенно сокращают свой кругозор и отстают от менее занятых беспартийных товарищей.

Равномерное распределение обязанностей, внутреннее упорядочение работы, самообразование — все это послужит гарантией к развертыванию массовой работы на предприятиях и разрешит задачу практической подготовки ячейкового актива.

Надо сказать, что до сих пор многие ячейки тифлисской и бакинской организаций не развернули, как следует, массовую работу у себя на предприятиях. Указание ЦК ВКП (б) об организации правильной и систематической работы во всех сменах, частях и уголках предприятия, развитие и укрепление групповой агитации (в частности, устройство бесед, чтоток в перерывах, раздевальных, рабочих поездах, общежитиях и т. д.) — должны быть целиком и полностью в самом ближайшем времени реализованы на местах коллективами и цех'ячейками. Параллельно надо заняться серьезным учетом вопросов, которыми интересуются в настоящий момент рядовик - партиец и беспартийный рабочий.

Общие собрания рабочих на предприятиях до сих пор недостаточно посещаются рабочими, главным образом, потому, что выдвигаемые на них вопросы не всегда интересуют рабочих. Подчас повестки дня общих собраний загромождаются вопросами, доклады растягиваются на 1½—2 часа. Мало внимания уделяется «текущим делам», а ведь в них рабочие обычно поднимают волнующие их вопросы. К этим, подчас как будто «мелочным», вопросам надо относиться более внимательно и включать их в порядок дня собрания.

Одним из главных моментов, обеспечивающих посещаемость и интерес рабочих, является контроль над выполнением решений рабочих собраний и своевременное информирование рабочих о проведении, причинах задержки или непроведения резолюций собраний. Характерный пример: обследование профработы на восточном участке Зак. жел. дороги выяснило, что основной причиной низкой посещаемости собраний является отсутствие информирования рабочих о выполнении постановлений собраний.

Ячейкам и промзавкомам в области оживления общих собраний предстоит проделать следующую работу:

Сократить количество общезаводских собраний, перенося центр тяжести на цеховые и делегатские собрания, собрания по сменам и общезаводским конференциям. Больше внимания уделять организационной подготовке собрания, в частности, не перегружать повестки дня, сократить продолжительность собраний. Резолюции должны носить строго-деловой характер и составляться обязательно с учетом прений. Наконец, своевременно информировать рабочих о проведении в жизнь решений собраний.

Насколько ячейки и партийные комитеты на местах уяснили значение массовой работы, покажет проводимая сейчас партией работа по снижению цен: успех этой кампании целиком зависит от того, насколько в эту работу будут втянуты широкие рабочие массы.

П.

САМОЕ БОЛЬНОЕ МЕСТО.

Общие собрания проходят не совсем организованно. По большей части ячейки не ведут никакой подготовительной работы к ним, и собрания созываются внезапно. Вопросы общих собраний предварительно не обсуждаются ни в цехах, ни в группах. Практические предложения не подготавливаются. Извещение об общих собраниях с порядком дня опубликовывается, как правило, в тот же день.

Самое больное место в массовой работе — выполнение постановлений общих собраний. Даже в тех случаях, когда постановление выполняется, рабочие об этом не информируются. Так, на заводе им. Фомина установлено, что переработка не должна превышать 60 проц. Вопрос об этом обсуждался еще до октября месяца, но до последнего времени постановление общего собрания не дает ни положительного, ни отрицательного ответа. Между тем рабочие посещают другие заводы и узнают, что там переработка достигает 80 проц.

Характерно, что рабочих удовлетворяет сообщение о судьбе их постановлений даже в тех случаях, когда постановление по тем или другим причинам не проводится в жизнь. Например, в отделе бурения постановление общего собрания о снабжении буровых водой не было выполнено, но буровой комитет счел себя обязанным об'яснить причины невыполнения, — и это удовлетворило рабочих.

Неизвестность в отношении принятых постановлений понижает интерес к общим собраниям и отражается на их посещаемости. На общих собраниях в среднем присутствует 30-40 проц. рабочих.

Все-ли мероприятия, предпринимаемые хозяйственниками, доводятся до сведения широких масс? В отдельных случаях хозяйственники не считают нужным сообщать рабочим о тех или иных важных мерах, хотя они в большей или меньшей степени касаются рабочих. Так, например, в отделе бурения администрация вопрос о реорганизации отдела на два под'отдела обсудила на узком совещании 5 буровых мастеров, не поставив его на производственное совещание и общее собрание. Такая же участь постигла вопрос о снятии по одному рабочему из каждой буровой партии.

Но есть факты и положительного характера. Так, на заводе им. Фомина на 5 промысле важнейшие мероприятия обсуждались если не на общих собраниях, то на расширенном заседании завкома и профкома.

Таковы основные недостатки в массовой работе, наблюдаемые за последние полгода.

М—в.

Живые формы общения

За последнее время массовая работа начинает принимать все более живые формы. Массы широко втягиваются в общественную работу.

НА ЗАВОДЕ «ТЭМЗА»

основную массовую работу ведут парторги. Они предварительно знакомят рабочих с вопросами предстоящих собраний, учитывают запросы рабочих и на основании их выдвигают на открытых собраниях партийной ячейки вопросы, особенно интересующие рабочую массу. Партийными организаторами была проведена большая работа по кооперированию. 3 месяца тому назад 5 рабочих были пайщиками кооператива, а теперь их на заводе насчитывается 50. На основе учета запросов на ячейке был поставлен доклад хозяйственника о снижении цен. Собрание дало ряд практических предложений по уменьшению накладных расходов, удорожающих стоимость продукции.

НА ТАБФАБРИКЕ ИМ. ЛЕНИНА

ком'ячейка обратила серьезное внимание на усиление массовой работы на фабрике. С этой целью выделена специальная комиссия из 3 лиц.

До сего времени работу среди рабочих фабрики проводили 7 парторгов. Однако, несмотря на постоянное руководство со стороны ком'ячейки, парторги не всегда справлялись с работой.

Учтя все недостатки и достижения массовой работы, выделенная комиссия решила за летний период проделать ряд мероприятий, направленных к оживлению массовой работы. На собрании ком'ячейки будет поставлен инструктивный доклад о методах работы парторгов. Отдельным членам ячейки поручено проведение собеседований с беспартийными по основным вопросам политической и хозяйственной жизни Советского Союза. Решено практиковать систему прикрепления отдельных членов ком'ячейки к красному уголку фабрики и к рабочим домам.

Для оживления общих собраний рабочих намечена разгрузка повестки дня и ограничение продолжительности собраний до 1—1½ час. Вопросы, живо интересующие рабочих, будут фиксироваться парторгами в особых тетрадях для учета. О времени и месте общих собраний рабочие будут оповещаться за 5 дней.

Выдвигаемые на собраниях хозяйственно-административные и профессиональные вопросы решено увязывать с местной практикой работы.

Для усиления работы с беспартийным активом решено произвести перечет актива и также регулярно созывать его на собрания с инструктивными докладами. Для усиления политическо-воспитательной работы будет проведен ряд специальных бесед и докладов.

Все эти мероприятия ком'ячейка постановила во что бы то ни стало провести до августа.

Недостатки массовой работы

БЕЗ УЧЕТА ЗАПРОСОВ.

Постановление ЦК ВКП (б) заострило внимание бакинской организации на массовой работе. Сураханский райком (Баку), изучив состояние массовой работы на предприятиях, обнаружил ряд недостатков в этой области.

Например, райком задался целью изучить, насколько вопросы, обсуждаемые ячейками, подготовляют партийцев для работы среди беспартийных рабочих. Обычно ячейки ставят на своих заседаниях вопросы без учета настроений рабочих, их материальных, бытовых нужд и запросов. Так, в ячейке № 10 за полгода из 40 обсужденных вопросов только 3—5 могли служить подготовкой для агитации среди беспартийных. В то время, как рабочие отдела механики интересовались вопросом сокращения сдельной платы, перевода на поденную оплату труда и т. д., — в это время заседания ячейки были загружены внутрячейковыми вопросами.

То же самое в большей или меньшей степени наблюдается и в других ячейках. В итоге рядовые партийцы не в состоянии дать раз'яснения беспартийному рабочему, когда последний обращается к ним с тем или другим больным вопросом.

В отдельных случаях (например, на ячейке 5 промысла) ячейка отзывалась на запросы беспартийных рабочих и обсуждала на своих заседаниях соответствующие темы. Так был поставлен доклад административного отдела Баксовета для выяснения наболевшего вопроса о штрафах. О подоходном налоге также был прочитан доклад.

В результате недостаточного внимания к запросам масс на общих собраниях рабочих коммунисты не всегда выступали со здоровой критикой и не могли рассеять недовольство рабочих. Наоборот, во время последних кампаний (по перезаключению колдоговоров, по отчетам промкомов, по слиянию кооперативов «Горняк» и «Баксоюз») имели место случаи, когда партийцы подпадали под настроения беспартийных.

Наряду с этим умелое выступление отдельных активистов-партийцев на общих собраниях рассеивало недовольство рабочих и вводило их в русло здоровой критики. Например, в хозяйственном отделе Азнефти беспартийный товарищ обрушился на профсоюз, обвиняя его в том, что он при заключении колдоговора идет на большие уступки Азнефти и т. п. Выступление секретаря ячейки с изложением мнения ячейки и поправками, которые она предлагает, рассеяло недовольство рабочих. Такие случаи наблюдались также в отделе эксплоатации, в газовом отделе и др. предприятиях, где партийцы своими выступлениями создавали атмосферу здоровой деловой критики, удовлетворявшей рабочих.

Что говорил низовой актив

27 апреля на конференции бюро ячеек Арсрафона совместно с группоргами был заслушан доклад т. Хацкевича о массовой работе. По докладу развернулись оживленные прения. Обмен мнений показал:

— Партия уделяет массовой работе много внимания, поскольку перед партией и всей страной стояли крупные хозяйственные вопросы, которые могут быть разрешены только при содействии и широком участии беспартийных масс. Беспартийные массы непрерывно растут в культурном отношении, и повседневная задача партии — руководить этими массами, направлять их в советское, коммунистическое русло.

Однако, многие ячейки до сих пор не научились руководить массовой работой, выделяются индивидуалы, группорги, различные комиссии, но работа их не проверяется. Собрания ячеек зачастую загромождаются множеством неактуальных вопросов, поэтому рядовые партийцы очень часто не в курсе жизни, и начинают плестись в хвосте у беспартийных.

Ячейки должны воспитывать и подготовлять рядовых рабочих для того, чтобы они могли быть повседневными агитаторами среди рабочей массы предприятия. Центр тяжести массовой работы в крупных предприятиях должен быть перенесен в цеховые ячейки. Группоргов-индивидуалов и вообще всех товарищей, ведущих массовую работу, нужно разгружать от других партобязанностей. Нужно использовывать стенные газеты, что ячейками практикуется в весьма слабой форме.

Одной из крупнейших форм массовой работы являются общие собрания рабочих. Но очень часто на этих собраниях плохо поставлена информация о результатах предыдущих решений. Это расхолаживает рабочих. Не следует загромождать порядок дня различными мелкими вопросами. Лучше переносить их на делегатские собрания, а разрешение вопросов, связанных с праздниками и торжествами, — в уголки и клубы.

На общих собраниях рабочих надо ставить вопросы о работе экономсовещаний, отчеты депутатов в совете и других выборных организациях, отчеты контрольных органов. Вопросы хозяйственного порядка и вопросы борьбы с бюрократизмом должны занимать одно из первых мест.

Руководящие партийные органы должны улучшить информацию партактива по текущим хозяйственным и политическим вопросам, так как лучше информированный актив сумеет ближе подойти к беспартийным массам.

Смена смене

В ГОРОДЕ.

Пионерский коллектив отдела пути лесных разработок Зак. жел. дорог насчитывает 45 пионеров и 25 октябрят, при чем аккуратно посещают коллектив около 30 пионеров и 20 октябрят. Раньше работу над всем коллективом вел один вожатый с помощницей, в настоящее время коллектив разбит на 3 отдельных звена. Как старшие вожатые, так и вожатые отдельных звеньев с работой справляются, но дисциплина не на должной высоте.

Дети занимаются физическим воспитанием, в виде экскурсий, гимнастики и пр. К сожалению, **беседы с ними ведутся только по календарю:** о февральской революции, о 8 марта, о Парижской Коммуне и т. п.

Девочки октябрята занимаются в кружках рукоделия, корзинноплетения и др. Мальчики же пока не получают трудовых навыков в коллективе за отсутствием мастерских. Переплетная до сего времени не оборудована—нет средств.

Необходимо помочь коллективу (ежемесячное пособие в размере 50 р.). Эти деньги пойдут на постепенное доборудование мастерских: переплетной, столярной и различных кружков, как-то планерных и т. д.

Плохо, что **коллектив не имеет помещения,** где дети могли бы заниматься. Неоднократные заявления в местком ни к чему не приводят.

В области практической работы: коллектив выпустил две стенные газеты, взял руководство над форпостом одной из трудовых школ, приступил к изучению эсперанто. Недавно дети выступали с агитационной пьесой в одной трудовой школе и в клубе 6-го участка пути.

Связь с Красной армией у коллектива очень хорошая. Дети посещают казармы, знакомятся с жизнью и бытом красноармейца, по воскресеньям вместе с ними смотрят кино-картины. Один раз было организованное выступление пионеров и октябрят в казарме (с песнями, декламациями, маршировкой, пирамидами, играми и т. д.). В свою очередь, красноармейцы устраивают с их участием стрельбу из учебных патронов и всячески их развлекают.

Гроза.

В ДЕРЕВНЕ.

Пионерский коллектив в сел. Татис-Кари (Гор. уезд) организован летом 1925 года. Долгое время работа коллектива не ладилась за отсутствием руководства. Сейчас дело обстоит лучше. Ячейка КСМ посерьезнее взялась за дело. Недавно ячейка постановила оказать коллективу некоторую материальную помощь и выделила одного комсомольца в качестве прикрепленного к коллективу.

Плохо было с помещением для коллектива: детям негде было заниматься. После переговоров с сельсоветом последний пошел навстречу коллективу и отвел им временное помещение до подыскания постоянного.

Коллектив дисциплинирован, имеет подготовленного и пользующегося у детей авторитетом вожатого. Ежеедельно из Хашури приезжает руководитель, который ведет занятия. Работа в коллективе поставлена недурно. Организацией и существованием коллектива крестьяне очень довольны.

Р. Арзуманов.

БАКИНСКИЕ ПИОНЕРЫ.

Бакинская организация юных пионеров за последнее время количественно изменилась: из 330 отрядов, существовавших к 1 октября 1926 г., сейчас осталось всего лишь 214, т. е. наблюдается сокращение на 36 процентов.

Численность пионеров с 16.076 человек уменьшилась до 12.073; октябрят с 4.116—до 3.684 чел. (сокращение шло, главным образом, за счет пионеров старшего возраста). Такое падение количественного состава пионерской армии, наблюдающееся по всему Союзу, об'ясняется малосодержательностью работы отрядов, в свою очередь вытекающей из целого ряда причин.

Отрядами руководят 154 мужчины и 60 девушек, а октябрятами — 137 чел. Комсомольские ячейки не обращают достаточного внимания на подбор пионер-работников. Правда, периодически организуются курсы по подготовке руководителей, но большая часть прошедших курсы уходит на другую работу. Партруководство не чувствуется. Хорошо еще, что БОНО идет в работе навстречу. Скверно обстоит дело с материальным обеспечением: в прошлом году Баксовет отпустил на пионерработу 137.000 руб., а в этом году — лишь 52.000 руб. Некоторую помощь оказывают профсоюзы.

Для улучшения работы среди пионеров необходимо углубить ее методическую часть, сделать постоянным состав вожатых путем их обеспечения, подвести материальную базу под работу; партийным и комсомольским организациям—уделить пионерам больше внимания. При АПО БК АКП (б) создана пионерская комиссия. Таким образом, почин сделан.

Практические предложения

Ячейка № 41 тифлисской организации об'единяет почти все торговые представительства в Тифлисе, работающие в закавказском масштабе. В состав ячейки входят работники, непосредственно занятые распределением промтоваров по всему Закавказью. Бюро ячейки обращает сугубое внимание на хозяйственную работу и прилагает много энергии к тому, чтобы политика партии по хозяйственным вопросам твердо проводилась в жизнь.

В конце марта на открытом заседании ячейки с участием ЛКСМ и беспартийных представитель Закнаркомвнуторга т. Меркуров сделал обстоятельный доклад с снижении розничных цен. Прения носили деловой характер и заключали много практических предложений.

Выступавшие в основном указывали:

— Снижение цен есть нормальный вид повышения зарплаты и лучшая форма смычки города с деревней. Регулирующие органы Закавказья должны более строго относиться к проверке действительного снижения цен, чтобы торгующие организации чувствовали ответственность за правильное проведение кампании. Дело Закнаркомвнуторга, — указывали другие, — вовлекать в свою практическую работу все организации, а также с помощью ячеек и профсоюзов глубже прощупывать места, где в области снижения цен имеются недочеты и извращения.

Все предложения нашли свое отражение в резолюции, вынесенной собранием.

Л. Чаптурая.

По Закпарторганизациям

— **Конференция работн. идеологического фронта.** По постановлению секретариата ЦК КП (б) Армении 25 мая при АПО ЦК созывается всеармянская конференция работников идеологического фронта. В совещании примут участие до 100 работн. по линии партийной, комсомольской, пионерской, среди женщин, работников наробраза, профсоюзов и др.

Порядок дня: 1- Основные вопросы идеологического фронта (докладчик т. Ашот Ноанисян), 2) вопросы пропаганды и партийного воспитания (доклад т. Шахсуварян), 3) задачи и методы массовой агитпропагандистской работы (доклад т. Дзиуни), 4) художественная политика партии (доклад т. Гюльбекян), 5) вопросы печати и книжного дела (доклад т. Л. Арисян).

— **Совещание инструкторов.** Ахалкалакский уком КП (б) Грузии созвал совещание инструкторов всех советских и общественных учреждений и организаций. Цель совещания — поднять заинтересованность инструкторов в общественной работе, чтобы инструктор, идя в деревню, не удовлетворялся сухой ревизионной проверкой работы учреждения и организации своего ведомства, а являлся в то же время советником крестьян и давал отклик на интересующие крестьян вопросы. Присутствовало 16 инструкторов.

Совещание обязало всех инструкторов пополнить свою политическую подготовку, чтобы оправдать свое назначение и быть живой связью советской власти с деревней. Инструктора будут выписывать по одной газете и одному журналу. В их обязанности входит — иметь понятие о важнейших постановлениях совнарки.

Экскурсии летом

В проведении экскурсий необходимо избегнуть ошибок и трафаретности прошлых лет.—Нужно охватить большее количество профсоюзной массы.—Подготовка к экскурсиям должна быть проведена своевременно.—Рабочие об экскурсиях

За плановость и подготовку

Последние 1-2 года характеризуются заметным оживлением экскурсионной работы профсоюзов. Правда, проводимые экскурсии в организационном отношении не всегда были выдержанными, не всегда содержание экскурсий увязывалось с тем или иным событием общественной жизни и не выявлялась особенность каждой экскурсии, однако, в основном экскурсии стронулись до сих пор правильно — они сопровождались рядом развлечений, через игры музыкальное и друг. художественное обслуживание экскурсантов. Иногда художественное обслуживание экскурсий шло за счет ограничения политико-воспитательного или образовательного момента экскурсионного дела.

В ближайшие дни профсоюзы приступают к проведению массовых и групповых экскурсий, при чем, все характерные недочеты прошлого лета должны быть своевременно ими учтены, чтобы наступающий экскурсионный период обогатить соответствующим опытом и экскурсионное дело поставить на широкую ногу. Здесь нужно будет, прежде всего провести, по примеру прошлых лет, краткосрочные семинары - беседы по экскурсионному делу для организаторов экскурсий, принять меры к восстановлению того кадра организаторов, какой был у профсоюзов еще в прошлом году. С другой стороны, весьма важно предварительно наметить и организовать загородные культбазы, места, где экскурсантам было-бы обеспечено получение ночлега, необходимого питания и проч.

Особенно необходима правильная постановка экскурсионного дела в провинции. В ряде уездных городов экскурсии до сих пор были в загоне, в лучшем случае они проваливались благодаря неумелой, слабой агитации за них, или неудачному подбору экскурсионной темы, места и проч. При организации массовых экскурсий надо иметь в виду, что устраиваемые профсоюзами экскурсии в несколько тысяч заметным оживлением экскурсионной работы профсоюзов. Правда, проводимые экскурсии в организационном отношении не всегда были выдержанными, не всегда содержание экскурсий увязывалось с тем или иным событием общественной жизни и не выявлялась особенность каждой экскурсии, однако, в основном экскурсии стронулись до сих пор правильно — они сопровождались рядом развлечений, через игры музыкальное и друг. художественное обслуживание экскурсантов. Иногда художественное обслуживание экскурсий шло за счет ограничения политико-воспитательного или образовательного момента экскурсионного дела.

В ближайшие дни профсоюзы приступают к проведению массовых и групповых экскурсий, при чем, все характерные недочеты прошлого лета должны быть своевременно ими учтены, чтобы наступающий экскурсионный период обогатить соответствующим опытом и экскурсионное дело поставить на широкую ногу. Здесь нужно будет, прежде всего провести, по примеру прошлых лет, краткосрочные семинары - беседы по экскурсионному делу для организаторов экскурсий, принять меры к восстановлению того кадра организаторов, какой был у профсоюзов еще в прошлом году. С другой стороны, весьма важно предварительно наметить и организовать загородные культбазы, места, где экскурсантам было-бы обеспечено получение ночлега, необходимого питания и проч.

Особенно необходима правильная постановка экскурсионного дела в провинции. В ряде уездных городов экскурсии до сих пор были в загоне, в лучшем случае они проваливались благодаря неумелой, слабой агитации за них, или неудачному подбору экскурсионной темы, места и проч. При организации массовых экскурсий надо иметь в виду, что устраиваемые профсоюзами экскурсии в несколько тысяч человек обычно бывают менее удачными, обезличиваются и создают ряд других технических неудобств к проведению намеченной цели.

В связи с этим нужно установить и расширить практику проведения групповых экскурсий, прогулок по признаку родственных учреждений и предприятий, совместно с членами семейств рабочих и служащих последних, а также по отдельным учреждениям на тех же основаниях. Этим мы достигаем большей спайки служащих однородных учреждений (предприятий), а также облегчаем себе возможность оттенить путем соответствующего доклада или проведенного часа вопросов - ответов, производственный момент экскурсии. Значительно облегчается при групповых экскурсиях и постановка художественного обслуживания участников экскурсии; через жив. газету, инсценировку зрители знакомятся с недочетами в работе обслуживаемого учреждения (бюрократические извращения, повышение цен на товары и проч.) и теми задачами, которые выдвигаются перед ними на будущее время (снижение цен, улучшение качества товаров и проч.).

Само собой разумеется, что экскурсии, а тем более загородные прогулки, должны сопровождаться предоставлением полного отдыха и развлечения участникам последних, имея в виду, что тяга к отдыху в летний период охватывает широкие слои трудящихся масс.

Наступающий экскурсионный период профсоюзами в большей степени должен быть использован для организации и дальних экскурсий — спортивных, самообразовательных и с целью отдыха—на основании самоокупаемости.

Надо надеяться, что все виды экскурсионной работы, при условии организованного и планового подхода к ним, будут в этом году применены союзами с большим успехом и размахом.

Ан. Ак.

Рабочие об экскурсиях

(Тифлисские гл. жел.-дор. мастерские им. Сталина).

Мачарадзе (маляр): В это лето желательно было-бы организовать массовую экскурсию рабочих мастерских, приурочив ее к предстоящему в июне коллективному отпуску рабочих, в Баку, чтобы там наши рабочие могли подробно ознакомиться с механизацией промыслов, достижениями Азнефти и бытом горняков. Также желательно было бы организовать такую экскурсию в Москву для ознакомления наших рабочих с культурными достижениями центра и обмена опытом работы с московскими рабочими.

Для этого нам понадобится один вагон, и я думаю, что правление Зак. ж. дороги пойдет нам в этом навстречу.

Нашим рабочим давным-давно желательно подробно ознакомиться с Военно-Грузинской дорогой. Надеемся, что в этом году экскурсионное бюро при СНСГ и культотдел Закдорпрофсожа под своим руководством организуют для наших рабочих эту экскурсию.

Чхеидзе Александр (кочегар-рабкор местных печатных газет): До сих пор рабкоры нашего кружка за неимением времени еще не ознакомились с типографским делом и постановкой работы в печатных газетах. В это лето, в виду коллективного отпуска рабочих мастерских, нашим рабкорам необходимо под руководством редакций печатных газет совершить ряд экскурсий в типографии и редакции. В экскурсиях в Баку, Чиатуру и друг. промышленные центры Закавказья необходимо участие наших рабкоров. Знакомясь с достижениями рабочих этой промышленности, они одновременно смогут обменяться опытом работы с местными рабкоровскими кружками. При экскурсиях в достопримечательные местности также необходимо участие наших рабкоров. Они в деревнях помогут селькорам наладить работу в кружках и стенгазетах.

Шмидт Эдуард (слесарь, представитель рабочей молодежи): За летнее время необходимо нашей рабочей молодежи с практической целью совершить ряд экскурсий в Баку и Чиатуру для установления связи с местной рабочей молодежью. В прошлом году мы совершили ряд экскурсий, но в этих местах не побывали. В Баку и Чиатуре рабочая молодежь с каждым днем растет, работая наряду над стройкой социализма с взрослыми рабочими. Нам нужно с ними поменяться опытом работы.

Кроме того, необходимо совершить экскурсии по Грузии для ознакомления молодежи с достопримечательными местностями.

Эти экскурсии, по моему мнению, помимо ознакомления молодежи с достопримечательностью природы, должны носить характер сближения рабочей молодежи с молодежью в деревнях. В таких экскурсиях должны участвовать все кружки рабочей самодеятельности, а в время остановок в деревнях можно было бы устроить для крестьян ряд развлечений, концертов, бесед и помочь крестьянской молодежи организовать на местах культработу.

По предложению рабочих

(1-я гостабфабрика им. Р. Люксембург).

Если какие-либо другие виды культработы с наступлением лета и периода отпусков начинают замирать, то экскурсионно - лекционная работа, естественно, должна оживиться, привлекая новые ряды рабочих к этому делу исключительной важности в области воспитания массы.

Эта существенная отрасль культработы особенно интенсивна сейчас — весной. У нас на фабрике во вновь избранное экскурсионно - лекционное бюро ежедневно поступает от рабочих масса конкретных предложений о тех или иных экскурсиях, прогулках и т. д. Учитывая опыт прошлых лет и предложения масс, бюро внесло в план предстоящего сезона экскурсии в Боржом, Бакурцани, Баку, Батум с участием кружков физкультуры и массовые прогулки за город с организованными подвижными играми. Намечаются помимо этого специальные экскурсии на Алавердские заводы и в народные имения Мукузани и Цинандали.

(Во всех этих экскурсиях нашей рабочей молодежи отводится наиболее активное место. Активность и инициатива молодежи — залог успеха культработы во всех ее видах и, в частности, в экскурсионно - лекционной работе летом.

Б.

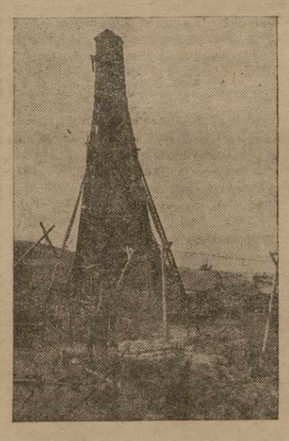

Вышки «Аташка». Общий вид.

На Ткибульских рудниках

— Для поднятия добычи угля на Ткибульских рудниках, — говорит председатель горного треста, — тем более после пожаров, мы обратили внимание на жилстроительство. Затем на строительство в Ткибули в настоящее время выражается в 405 тыс. руб., при чем по госбюджету—205 тыс. руб. сроком на 5 лет и 200 тыс. руб. из коммунального банка на 25 лет.

На эту сумму предполагается выстроить 2 дома для 200 холостых рабочих, по 100 ч. в каждом, 3—для 150 рабочих по 50 ч. и 2 дома для семейных.

Если нам удастся при этом с'экономить некоторую сумму, мы употребим ее на постройку бани и больницы.

Таким образом, охраняя здоровье рабочих, мы подымем добычу угля в Ткибули.

Горняк.

Без плана

Недочетов по строительству на фабрике им. Ленина в Баку больше, чем достижений. Материал, доставляемый для строительных работ, валяется на улицах без всякой охраны, беспощадно растаскивается. 30 проц. лесного материала расхищено. Строительство производится без плана; сегодня строят, завтра перестраивают.

В большом доме поселка не годится канализация, печи и уборные пришли в негодность, двери по несколько раз ремонтировались. А ведь на дом ухлопали 10 тысяч руб.

Построили будку для водяного котла, и теперь, когда нужно было его чистить, выяснилось, что вытащить котел из будки нельзя—он большой, а двери узкие.

Между архитектором и заводоуправлением нет никакой связи. Архитектор дает распоряжение, заводоуправление отменяет—и наоборот. Зато хороша связь строительного отдела с подрядчиками. Прежде, чем заключить договор, подрядчики устраивают угощение, которое обходится по 1.000 рублей. Ясно, подрядчики напрасно денег бросать не будут...

О ремонте квартир и говорить нечего, нет инициативы, масса недовольства со стороны рабочих.

Крыши крышу фабрики асфальтом, который по уверению строительного отдела должен был держаться 5 лет, но не прошло и года, как крыша уже не годится.

Н. Цветков.

Еще о „Пятаковце“

Стенная газета управления нефтеперегонных заводов в Баку «Пятаковец», обслуживающая до 3.000 человек, разбросанных по заводам и отделам, безусловно, не в состоянии завоевать читателей на все 100 процентов. Учтя это обстоятельство, редколлегия «Пятаковца» задалась целью перейти на тип «мартеновки», т. е. выпускать стенгазету типографским набором. Новый способ даст до 2.000 экземпляров ежемесячно. Таким путем газета станет достоянием всех рабочих. Часть рабочих, которым некогда на предприятии прочитать газету, дома в часы отдыха просмотрят ее. Увеличится количество читателей, и при умелой организационно-воспитательной работе редколлегия вовлечет массу в работу стенки и тем самым улучшит стенку и качественно.

Цель, поставленная «Пятаковцем», должна быть осуществлена, этого требуют интересы предприятия.

Ф. Ур.

Наша хроника

★ **В пользу безработных.** На расширенном заседании месткома 6 участка службы пути совместно с цеховыми делегатами постановлено провести кампанию среди рабочих участка об увеличении профсоюзных отчислений на ½ процента в пользу безработных железнодорожников.

Экскурсия в Баку. В субботу, 23-го апреля, союзом металлистов была организована экскурсия в Баку. На экскурсию из мехартзавода записалось много рабочих, но поехало только четыре человека. В Баку экскурсантам было отведено помещение для ночлега.

Экскурсанты осмотрели промысла, заводы и фабрики. 28 апреля экскурсанты вернулись в Тифлис. Особенно довольны они радушным приемом бакинских товарищей. Побольше таких экскурсий, желательно также и в сторону Батума.

И. Перашвили.

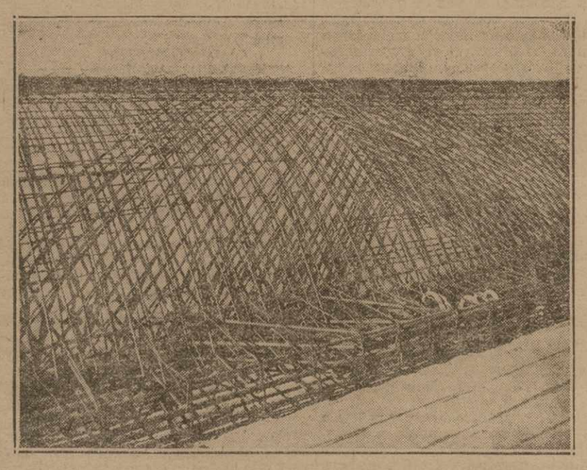

БАКУ. Постройка гигантского водохранилища на 5.000.000 ведер воды.

Проблема рационализации и задачи комсомола

Партия поставила перед собой задачу построения социализма в нашей стране. Строительство и победа социализма немыслимы без индустриализации СССР; на ближайший продолжительный период времени перед партией стоит задача развертывания нашей промышленности, переоборудования имеющихся заводов и фабрик с таким расчетом, чтобы превратить СССР в высоко развитую индустриальную страну. Последнее решение ЦК партии о рационализации производства является серьезнейшей предпосылкой к быстрому и рациональному темпу развития индустриализации. Без рационализации имеющейся промышленности и подведения под нее высокой технической базы немыслимо быстрое развитие индустриализации. Принципы применения новейших достижений науки и техники также лягут в основу строительства новых заводов и фабрик.

На Западе капиталисты также проводят рационализацию, также реорганизуют свою промышленность. Однако, коренное различие социалистической рационализации от капиталистической заключается в том, что наша рационализация предполагает дальнейшее развитие промышленности и отсюда увеличение кадров рабочего класса и поднятие его материального благосостояния. Об этом красноречиво говорят цифры, оглашенные в постановлении ЦК ВКП (б) о рационализации, где мы видим увеличение количества рабочих в крупной индустрии (без транспорта и строительного дела) на 640 тыс. в течение последних двух лет, и поднятие реальной зарплаты на 87 проц. Между тем, капиталистическая рационализация способствует сокращению промышленности, ухудшению материального положения рабочих, удлинению рабочего дня, сокращению рабочих и общему количественному уменьшению пролетариата.

Однако, было бы величайшим самообманом скрывать и замазывать огромные трудности, имеющиеся в деле проведения рационализации. Несмотря на то, что наша рационализация предполагает общее увеличение количества пролетариата, она все же не может быть проведена без некоторой перегруппировки рабочих, переброски их из одного производства в другое, отмирания ряда профессий, в результате чего промышленность освободится от излишка рабочей силы. Отсюда прямой вывод, что рабочий класс должен пойти на некоторые временные жертвы. Соответственно эти жертвы потребуются также от рабочей молодежи.

В связи с рационализацией встает ряд вопросов, касающихся юношеского труда. Должна быть проведена такая реорганизация, чтобы юношеский труд способствовал быстрейшему проведению рационализации производства. В решениях ЦК партии говорится о новых формах исчисления процента брони подростков, когда бронь будет исчисляться на общее количество квалифицированных рабочих, а не на общее количество всех рабочих, как было до сих пор. Конечно, это влечет за собой некоторые осложнения, безусловно, преодолимые. В дальнейшем новое исчисление процента брони предупреждит опасность перепроизводства квалифицированных рабочих, что не должно иметь места при рационализации.

Перед союзом стоит задача детального изучения вопроса о существующем положении брони, чтобы наметить точные перспективы к новому хозяйственному году. Союз должен также активно участвовать в работе НКТ и хозорганов по вопросу о броне подростков.

5 всесоюзная конференция ВЛКСМ, в связи с последним решением ЦК партии, подвергла обсуждению вопросы труда молодежи и участия молодежи в производственной жизни. Вопросы рационализации красной нитью проходили во всей работе конференции. Конференция в своих решениях отметила необходимость максимальной концентрации внимания союза и всей рабочей молодежи на вопросах рационализации и участия в производственной жизни. Конференция подвела итоги участия комсомола в производственной жизни за истекший год и сказала, что союз более, чем когда либо за все время своего существования, близко подошел к производству. Однако, имеющиеся достижения далеко еще недостаточно. Большие трудности и большая работа союза — впереди.

Основной задачей комсомола в данный период является всемерная активная помощь партии в деле скорейшего проведения рационализации и усиленное участие союза и всей рабочей молодежи в производственной жизни. Союз должен первым долгом провести большую работу по раз'яснению сути нашей рационализации, ибо недопонимание в этом деле может повести к нездоровым настроениям и вызвать среди молодежи консервативное отношение к нововведениям в производстве. Комсомол в целом и производственные ячейки комсомола, в частности, должны вести активнейшую борьбу с элементами консерватизма и за проведение рационализации, на фактах и примерах доказывая необходимость и неизбежность нашей рационализаторской работы.

Вопросы образования и обучения рабочей молодежи имеют огромное значение для нашей промышленности. Промышленность именно теперь требует особо гибкой и целесообразной формы подготовки квалифицированной рабочей силы. Наряду с индивидуальным, бригадным ученичеством, мы имеем основную форму подготовки рабочей силы в виде школы фабрично-заводского ученичества. Неверны некоторые настроения последнего времени, будто в связи с рационализацией должна быть резко сокращена сеть фабзавучей. Фабзавуч, являясь основным видом подготовки рабочей силы, именно теперь должен быть в орбите внимания как союза, так и хозяйственников. Не сокращения, а некоторой реорганизации, удешевления обучения, возможного сокращения срока обучения и—что самое главное—полной увязки работы фабзавуча с потребностями промышленности, требуют от нас перспективы развития промышленности.

В области участия в производственной жизни перед союзом стоит задача всемерного развития и углубления производственной работы комсомола и всей рабочей молодежи на основе решений последней конференции ВЛКСМ. Главная линия этой работы—производственные совещания. Надо отбросить раз навсегда неверные предложения о создании при производственных совещаниях постоянных секций молодежи; это может привести только к обособлению производственной работы союза. Необходимо организовывать активное участие рабочей молодежи и комсомола в работе производственных совещаний так, чтобы комсомольские ячейки могли проявлять свою инициативу, чтобы дельные предложения комсомольц

Юрисконсульт*)

На протяжении немногих лет своего существования советское законодательство и, в частности, трудовое право выросло из небольшого кодекса законов о труде в обширное законодательство, насчитывающее несколько об'емистых томов. Стремясь быть увязанным с экономикой страны, оно подвергается постоянным изменениям, и в связи с этим для лиц, специально не следящих и не изучающих его развитие, правильное применение его на практике весьма затруднительно. Этому, надо полагать, следует приписать то обстоятельство, что почти каждое учреждение и предприятие содержит своего постоянного, — а иной раз и не одного, — юрисконсульта. Назначение последнего — *давать юридические советы и защищать интересы представляемого учреждения в судебных и прочих органах.*

Признавая самую идею учреждения штата юрисконсульта продиктованной жизнью, мы наряду с этим должны отметить, что методы использования труда этого вида специалистов, а также и характер их труда, не изменили своей дореволюционной, уродливой формы. Советская же точка зрения на члена коллегии защитников, освещенная своевременно при учреждении самого института коллегии защитников и не раз и позже как на страницах печати, так и на докладах руководителей сов. юстиции, — такова: *член коллегии защитников на суде является одним из помощников суда, способствующим всеми силами выявлению истины и освещению фактов в классовом, пролетарском их понимании.*

Не только на суде, в крупных уголовных процессах, но в повседневной практике своей, подчас по мелочам наши юрисконсульты являются не в роли работника, обязанного по совести и на основании истинного смысла закона раз'яснять казус, а первое, что ставит себе задачей, это возможность обойти закон. И поскольку всякий рецепт в этом смысле, открывающий для администрации возможность не производить тот или иной расход, является эффектным, он почти всегда принимается. Когда же впоследствии учреждение становится перед необходимостью производства уже выросшего в процессе разрешения спора в суд. органах расхода, тот же юрисконсульт, по понятным причинам, недовольство своего доверителя направляет по адресу учреждений и органов, осуществляющих надзор за революционной законностью. Направляя свою администрацию на ложный путь и создавая спор без всякого на то основания, они втягивают администрацию в тот бюрократизм и волокиту, результатом которых являются неизбежные непроизводительные расходы и справедливое возмущение тяжущегося трудящегося.

Какими мерами можно устранить указанные ненормальные явления? Первое — необходимо напомнить членам коллегии защитников, что, отдав себя служению советской юстиции, они решительно должны отказаться от старых методов работы, оскорбляющих их же непризнанием за ними прав самостоятельно, добросовестно, свободно мыслящего гражданина и обязывающих, вопреки здравого рассудка, закона и собственной совести, беспрекословно исполнять желание своего патрона. С другой стороны, и руководителям гос. учреждений следует отказаться от наблюдаемого нередко требования: «моему праву не перечь».

Взяв такой курс, мы смогли бы во многом изжить бюрократизм, сократили бы число споров в конфликтных и судебных органах, избавили бы трудящегося от необходимости обивать пороги этих органов в ожидании удовлетворения совершенно справедливых беспорных требований и способствовали бы укреплению революционной законности.

Могут быть возражения, что, расширяя самостоятельность и ответственность, мы ставим юрисконсульта в тяжелые условия, что-де всякое заявление юрисконсульта о бесполезности спора и о необходимости удовлетворения пред'явленного к учреждению требования и, тем более, отказ или уклонение от ведения спора в судебных органах может истолковываться, как ненадлежащая защита интересов учреждения. Возможно, но при обосновании своего заключения это послужит достаточной гарантией для сложения с себя всякой ответственности за последствия неправильных действий своей администрации. А ответственность эту за заключения свои вместе с администрацией юрисконсульты должны нести точно так же, как за всякий абсурдный, с точки зрения современного строительного искусства, план постройки какого-либо здания отвечает инженер; точно так же, как отвечает хирург, произведший ампутацию ноги вместо удаления червеобразного отростка.

Надлежащий подбор и внимание к мнению советского юрисконсульта, воспитание чувства общественности и ответственности гражданина, участвующего в советском строительстве, а не покорного исполнителя воли господина, — необходимое требование, какое должно быть пред'явлено к руководителям гос. учреждений.

Р. Амиров.

*) В порядке обсуждения.

Состав кооперативных курсов при ЗКУ

С целью подготовки кадра работников кооперации два года тому назад при Закавказском Коммунистическом университете им. 26 были организованы кооперативные курсы (годичные).

Всего на эти курсах 60 слушателей, из коих направлено Грузией—21, Азербайджаном—24 и Арменией—15 человек. Из них получили командировку от парторганизаций 17 человек, профорганизаций—2, от потребительской кооперации—30 и от сел. хоз. кооперации—11 человек. Членов и кандидатов КП (б)—26,7 процентов (из коих одних только кандидатов—43,8 проц.), членов ЛКСМ—38,3 проц. и беспартийных—35 проц.

Слушателей партийцев из рабочих—25 процентов, из крестьян—62,5 проц. и из служащих и интеллигентов—25,5 проц.; а слушателей беспартийных из рабочих—9,55 проц., из крестьян—52,5 проц. и из служащих и интеллигентов—38 проц. Как видим, число выходцев из группы «интеллигентов и служащих» среди партийцев значительно ниже, чем среди беспартийных курсантов (12,5 проц. и 38 проц.).

Нужно отметить, что по социальному положению процент интеллигентов и служащих среди беспартийных достигает 52,5 проц. при наличии 4,7 рабочих и 42,8 проц. крестьян. Среди партийцев же процент интеллигентов и служащих уже составляет 25 процентов при наличии такого же количества рабочих и 50 проц. крестьян.

Если сопоставить имеющиеся данные прошлогоднего и нынешнего наборов, нужно отметить некоторое ухудшение настоящего состава слушателей: по партийности членов и кандидатов КП (б) было 39,2 проц., а стало 26,7 проц. (уменьшение на 12,5 проц.); беспартийных было 29 проц., сейчас —35 проц.; по социальному положению—рабочих было 13 проц., стало 11,7 проц., крестьян было 33,3 проц., стало 31,6 проц., количество же служащих нынешнего набора дало увеличение на 3 проц.

Слушатели настоящего набора по национальному составу распределяются так: грузин—23,3 проц., армян—31,7 проц., тюрок—20 проц. русских—11,7 проц. и прочих—13,3 проц. В этом году число тюрок, по сравнению с прошлым годом, значительно возросло (абсолютно удвоилось—6 и 12, а относительно—на 11,4 проц.), увеличилась и группа прочих за счет уменьшения других национальностей.

По образованию: имеющие законченное среднее образование составляют 43,3 проц.; остальные же 56,7 проц.—все с низшим образованием.

И всего состава слушателей (60 ч.) женщин только одна—1,7 проц., в то время как в прошлом году их было 11 или 16 проц., при количестве слушателей —69 человек.

В возрастном составе мы имеем до 20 лет—16,6 проц.; от 21 до 25 лет—51,7 проц.; свыше 25 лет—31,7 проц. Как видим, преобладающее большинство слушателей составляют молодняк — от 21 до 25 лет.

Останавливаясь на составе преподавателей, нужно сказать, что из всего их количества 8 человек имеются два члена партии (в прошлом году был только один). Из них один заведует курсами (член КП с 1926 г.), а другой читает теорию кооперации (партбил 1904 года).

Приведенные нами цифры говорят о необходимости усилить внимание партии к этим курсам. Необходимо позаботиться о том, чтобы очередной набор на эти курсы дал абсолютно преобладающий процент партийного и комсомольского состава. Более того, исходя из задач, стоящих перед кооперацией, необходимо отбор слушателей проводить таким образом, чтобы количество вновь принятых крестьян и рабочих составляло не менее 75 процентов всего набора.

И, наконец, необходимо обеспечить кооперативные курсы в первую очередь коммунистическими силами для преподавания основных дисциплин и, в частности, теории истории и организации кооперации.

А. Тамразов.

Заметки рабочих корреспондентов

РКИ ЗСФСР циркулярно обратился ко всем советским хозяйственным, кооперативным и общественным организациям с письмом, в котором говорится:

«Непременным условием успешности работы РКИ по борьбе с бюрократизмом и бюрократическими извращениями является вовлечение в эту работу широкой советской общественности, в частности, рабселькоровского движения. В соответствии с этим перед наркоматом РКИ, в числе других очередных мероприятий, стоит задача наибольшего усиления связи с рабселькорами, как путем своевременного расследования их заметок, так и использования материала для изучения того или иного аппарата и устранения выясняемых рабкорам недочетов.

Для усиления этой связи необходимо, прежде всего, **обеспечить действительный контроль над проведением в жизнь ведомствами и организациями директивы о внимательном отношении к рабселькоровским заметкам.**

Между тем, в результате ознакомления с поступающими в наркомат РКИ ЗСФСР материалами по рабселькоровским заметкам, установлено, что руководители большинства организаций и учреждений еще не в достаточной степени уяснили себе значение рабселькоровских заметок и **проявляют тенденцию отписаться или опорочить их несмотря даже на то, что заметки подчас содержат положительный информационный материал и могут быть использованы в интересах учреждений.**

В виду этого наркомат РКИ ЗСФСР предлагает всем государственным, хозяйственным, кооперативным и общественным организациям:

1. Вести особый учет рабселькоровских заметок, для чего необходимо иметь специальное дело.

2. Приобщать к делу рабселькоровских заметок все без исключения статьи и заметки рабселькоров (в виде вырезок или копий из стенгазет), касающиеся деятельности данного учреждения.

3. Дела рабселькоровских заметок должны содержать подлинные (или заверенные копии) распоряжения возглавляющих лиц по существу заметок, с указанием, кому именно из работников учреждения поручена проверка заметки или в какой именно орган она переслана. В обоих случаях необходимо обозначение дат.

4. Независимо от этого приобщать к делу исчерпывающие сведения о результатах проверки заметки с точным указанием принятых мер. По мере того, как эта мероприятия будут проводиться в жизнь, к делу необходимо приобщать соответствующие материалы.

5. Ответы на рабкоровские заметки должны в полной мере исчерпывать существо вопроса и содержать в себе указания, в какой части сообщение рабкора, в процессе произведенного учреждением расследования, подтвердилось, в какой части оно опровергнуто и когда именно администрация приступила к практическому разрешению затронутого рабкоровской заметкой вопроса.

6. Дела рабкоровских заметок беспрепятственно представлять для ознакомления как представителям бюро рабкоров и редакций газет, так и президиумам производственных и экономических совещаний».

Обращение подписано зам. нар. комиссара РКИ ЗСФСР т. **Хумаряном** и зав. орг.-инструкторским отделом т. **Асмаровым.**

Снижение цен в Грузии

Наркомвнуторгом Грузии воспрещена торговля недостаточными промышленными товарами исполкому, Всегражкомпому, об-ву «Друзья детей», об-ву «Динамо» и всем вообще организациям, для которых торговля не является основной деятельностью. Запрещение сделано потому, что торговля этих организаций недостаточными промышленными товарами вызывает искусственное вздорожание последних. Мера эта способствует более полной нагрузке недостаточными товарами кооперативной сети.

Наркомвнуторгом Грузии организован в Тифлисе комитет розничников-мануфактуристов. Комитет получает от ВТС мануфактуру в плановом порядке и обязан торговать по ценам, утвержденным наркомвнуторгом. Вместе с изменением накидок для кооперации и госторговли наркомвнуторгом произведено снижение накидок также и для комитета розничников. Предельная для розничников накидка ныне установлена в размере 30 проц. Комитеты розничников-мануфактуристов организованы также в Кутаисе и Батуме.

Средний процент снижения розничных цен по Тифлису составляет, по данным наркомвнуторга Грузии, около 6, по Батуму — 4,63, по остальным городам ССРГ и сельским ЕПО — не менее 3.

С целью снижения цен на сел.-хоз. продукты, наркомвнуторг Грузии предложил тифлисским кооперативам согласовать и уравнять цены на картофель, лук, капусту, лобио. Сопли-Кавшири, Цекавшири и «Боец» ККА предложено организовать плановую заготовку картофеля, лука, капусты, яиц в размере: картофеля — 200.000 пудов в год; по 30.000 пудов в год капусты и лука и 200 ящиков в месяц яиц. Плановая заготовка обеспечит бесперебойное снабжение Тифлиса этими продуктами.

Междуведомственная комиссия при Совнаркоме Грузии установила следующие предельные нормы накидок на промышленные товары: на фарфоровые изделия — 45 проц.; на фаянсовые: для городов — 35, для деревни — 40 проц.; на сортовое стекло: для городов — 35, деревни — 40; на ламповое стекло: для городов — 15, деревни — 20; на эмалированную посуду — 30, аллюминевую — 25, чугунную и никелированную — 30, медную — 25 проц.

Снижение цен на продукцию местной промышленности выразилось в следующих цифрах: «Мыломас» снизил цены на мыло «Петух» на 2,4, мыло «Толле» — 2,3, на жмыхи — на 28, на вату — 20, на касторовое масло — на 38, на сукно Кутаисской суконной фабрики на 20 проц.

Кожтрест снизил цены: на галантерейные и шорные изделия — на 5, мужскую обувь — на 3,5, дамскую — от 3 до 8, войлочную и бурочную—от 3 до 5, детскую — 3, изделия войлочной фабрики — 5, кожи разных сортов — 3—5 проц.

Грузгостоп снизил цены: на керосин на 12,5; организационные расходы на мазут, керосин и моторную нефть снижены с 5 до 4 проц.

Госвес снизил цены на весы от 3 до 5 проц.

Табтрест на папиросы высшего сорта снизил цены на 6 проц., на папиросы I сорта — на 5, на папиросы II сорта «А» — 4 проц., «В» — на 10 проц., на папиросы III сорта — на 11 проц.; на остатки папирос старого выпуска — на 20 проц., на табаки в среднем от 10 до 15 проц.

Грузлеспром снизил цены на лесоматериалы 1-го сорта на 7,7 проц., 2-го сорта — на 4,5 проц.

Металлотрест снизил цены: на медь красную в листах и кругах и на кровати — на 5 проц.

По центру потребительской кооперации Грузии (Цекавшири) снижение цен произведено в следующих размерах: на товары, находящиеся на его складах, — на мануфактуру хлопчатобумажную — 5, на суконные, льняные и камвольные товары — 3, на тонкотканые и галантерейные товары — до 10, на готовую обувь — 10, на фарфоровые изделия — 5, стеклянную посуду — 5, скобяной товар — до 10, канцелярские принадлежности — до 20 проц. При отпуске из своих складов разных товаров низовой кооперативной сети Цекавшири снизил накидки на товары: на мануфактуру (хлопчатобумажную) до 12, на суконные и камвольные товары — до 10, на льняные — 10 проц.

На Аллавердских и Зангезурских рудниках

Аллавердские и Зангезурские медные рудники имеют всесоюзное значение. На восстановление и расширение были отпущены в свое время значительные суммы. Зак. РКИ обследовала, что сделано на рудниках в этом направлении.

Обследование показало, что отпущенные суммы были израсходованы по назначению, при чем стоимость произведенных работ оказалась даже дешевле, чем по нормам урочного положения и ценам на рабочие руки, и ниже, чем по сметам. Однако, почти по всем работам, особенно же по восстановление горных выработок, был не соблюден календарный план. Новые жилища в Аллавердах и в Зангезуре спроектированы неудовлетворительно. Казармы не имеют никаких удобств, кроме деревянных коек.

Много дефектов обнаружено в снабжении предприятий материалами и оборудованием.

Эти и другие обнаруженные дефекты об'ясняются отсутствием на предприятиях авторитетного руководства. Поэтому. коллегия Зак. РКИ признала необходимым скорейшее образование треста «Закавказская медь». Кроме того, коллегия приняла меры к искоренению замеченных других недостатков.

Развитие местной промышленности

СОВЕЩАНИЕ О МЕСТНОЙ ПРОМЫШЛЕННОСТИ.

Вчера утром совещание о местной промышленности слушало интересный доклад представителя ВСНХ, **т. Пурселадзе,** о республиканском пятилетнем перспективном плане развития местной промышленности.

План строится на целое пятилетие; поэтому необходима тщательная и детальная проработка всех материалов и выяснение условий для развития той или иной отрасли промышленности. План ставит первоочередной задачей развитие строительной промышленности.

За 5 лет предположено построить 110 различных предприятий. Капитальные затраты определены в сумме 20.027.000 руб.; необходимые оборотные средства для пуска в ход этих предприятий—7.675.000 руб.

В текущем 1926-27 году сумма капитальных затрат определена в 2.184.500 руб., в 1927-28 году — 2.742.500 руб., в 1928-29 г. — 4.365.000 руб., в 1929-30 году — 5.234.000 руб., в 1930-31 г. — 5.501.000 руб. План составлен с учетом реальных возможностей каждого уезда и условий для насаждения той или иной отрасли местной промышленности.

По докладу открылись оживленные прения. После всестороннего обсуждения **совещание утвердило пятилетний перспективный план развития промышленности,** определив сумму капитальных затрат и необходимых оборотных средств.

В конце утреннего заседания совещание заслушало информационное сообщение представителя кустарного отдела ВСНХ СССР т. **Тумасова** о состоянии и перспективах развития кустарной промышленности.

Вечером совещание заслушало доклад т. Мзареулишвили о постановке отчетности предприятий местной промышленности. Разработана специальная упрощенная форма отчетности, которая дает возможность с наименьшей затратой силы и средств образцово поставить отчетность.

Последним совещание заслушало доклад т. Джанелидзе о финансировании местной промышленности. План финансирования местной промышленности разработан соответственно возможностям и составлен на основе реального учета сырья.

После принятия резолюции по заслушанным докладам совещание закрылось.

5-ЛЕТНИЙ ПЕРСПЕКТИВНЫЙ ПЛАН ПРОМЫШЛЕННОСТИ В ТИФЛИССКОМ УЕЗДЕ.

Отдел местной промышленности исполкома представил в плановую комиссию пятилетний перспективный план развития местной промышленности в Тифлисе и его уезде.

В настоящее время в ведении отдела — 7 действующих и 5 бездействующих кирпичных заводов, обойно-ремонтный, пивоваренный, электро-механический заводы и 2 типографии. Все предприятия, за исключением одной типографии, устарели, оборудование их изношено. Оборотный капитал предприятий составляет всего 10 проц. основного, а задолженность их выражается в сумме 543.825 руб.

Цифры эти свидетельствуют о чрезмерной недостаточности как оборотных, так и основных средств. Кроме того, все предприятия нуждаются в реконструкции и механизации.

Существующие предприятия об'единены в 5 самостоятельных единиц: **«Хис-Нацарми»** — обойно - ремонтный завод и передаваемая ВСНХ мебельная фабрика, **«Агури»** — все кирпичные заводы, **«Луди»** — существующий пивоваренный и предполагаемый к постройке новый пивоваренный заводы, **«Тэмза»** — электро-механический завод, **«Стамба»** — об'единение типографий.

По перспективному плану предположено создать 10 отраслей промышленности, довести число предприятий до 37. Из них наиболее крупными будут — **деревообделочный завод** стоимостью в 1.500.000 руб., **пивоваренный завод** с производительностью в 300.000 ведер пива в год; постройка его обойдется 720.000 руб.; кроме того, предположено построить **известковый завод, 3 маслодельно - сыроваренных завода, стекольный** и завод **по изготовлению кубиков** из гелатского гранита.

Общая сумма капитальных затрат на 5-летие выражается в 5.855.000 руб., из них на постройку новых предприятий—5.656.000 руб. и на реконструкцию существующих 799.000 руб.

Годовая стоимость продукции составит 10.214.000 руб., а прибыль — 1.466.000 руб. Для осуществления плана в 1926-27 году потребуется—997.000 руб., в 1927-28 г. — 3.141.000 руб., в 1928-29 г. — 2.570.000 руб. и в 1930-31 г.—789.000 руб.

5 мая—день печати

СОВЕЩАНИЕ В ОТДЕЛЕ ПЕЧАТИ.

Вчера в отделе печати Закграйкома ВКП (б) состоялось совещание с участием представителей всех редакций газет, выходящих в Тифлисе. Совещание заслушало информацию о проведении дня печати в Тифлисе.

ВЫСТАВКА ПЕЧАТИ.

5-го мая в Доме работников просвещения открывается выставка печати. На выставке будут представлены все газеты и книжные издательства своими изданиями и диаграммами, иллюстрирующими развитие печати в ЗСФСР. Выставка продлится месяц.

РАБОТНИКИ ПЕЧАТИ И КРУЖКИ РАБКОРОВ.

В течение этого месяца на выставке в Тифлисе будут происходить специальные собрания кружков рабкоров, на которых будут прочитаны доклады о работе рабкоров в печатной газете и о работе рабкоровского кружка в стенной газете.

ИЗДАТЕЛЬСТВА ГОТОВЯТСЯ К 5 МАЯ.

Ко дню печати, 5 мая, все книжные издательства Тифлиса проводят работу по продвижению книги в массу. Продвижение книги к читателю-массовику пойдет двумя путями.

Первый путь — ознакомление читателя с современным книжным рынком, с техникой выпуска литературы, с достижениями книжного дела и проч. Это будет достигнуто устройством выставки книг и журналов.

Второй путь — устройство киосков с большим подбором литературы по всем вопросам, как местного издания, так и издания центральных издательств. Киоски устраиваются, главным образом, в рабочих центрах — в клубе им. Плеханова, в клубе им. Орджоникидзе, в Авлабарском рабочем клубе и в Новом рабочем клубе. Продажа книг из киосков будет производиться по значительно пониженным ценам.

Госиздат Грузии в дни печати снижает цены на литературу, отпускаемую из киосков, на 50 процентов — на специально подобранные библиотечки, состоящие из книг по разным вопросам. На остальные книги устанавливается скидка в 25 процентов.

«Закгнига» в дни печати в течение месяца продает со своих магазинов книги по удешевленным ценам. Скидка установлена от 25 до 50 процентов. Как и другие издательства, «Закгнига» устраивает киоски, которые будут укомплектованы всеми новинками книжного рынка.

Киоски с дешевой продажей книг будут функционировать в течение 10 дней.

Тифлис

ТОК ЗАГЭС

8-й день подача тока в город продолжается нормально. Уже включены районы: центральный, Дидубе и Авлабар. Завтра будет включен Надзаладеви. Таким образом, **к 1 мая вся городская сеть полностью будет включена в ток ЗАГЭС.**

Со вчерашнего дня на ЗАГЭС работали параллельно 2 турбины. Их параллельная работа протекает вполне удовлетворительно.

ВРЕМЯ ЗАНЯТИЙ В ГОС. УЧРЕЖДЕНИЯХ.

Грузсовнарком установил для всей Грузии время занятий в гос. учреждениях.

С 1-го мая по 1 октября занятия должны начинаться в 8 час. утра и длится до 14½ час., (до 2½ час. дня), с 1 октября по 1 мая занятия происходит с 9 до 15½ час., т. е. до 3½ час. дня.

Накануне дней отдыха занятия прекращаются на ½ часа ранее. (Закгат).

КРЕСТЬЯНЕ НА СТРЕЛЬБЕ.

В годовщину основания одного из пехотных полков ККА в стрельбе и спортивных состязаниях красноармейцев приняли участие крестьяне 19 окрестных грузинских деревень.

Вперемежку с командами красноармейцев стреляли группы крестьян. Красноармейцам было дано по 3 патрона, крестьянам по пяти. От каждого села крестьяне выдвинули команду по 5 чел.; красноармейские команды были по 3 чел. от каждой роты и команды.

Попадания крестьян были сосчитаны и определено первенство команд.

(Закгат).

ПОХОРОНЫ ОЛЬГИ ЧАВЧАВАДЗЕ.

Вчера состоялись похороны вдовы поэта Ильи Чавчавадзе — Ольги Фадеевны Чавчавадзе.

К 5 часам вечера процессия по пр. Руставели и Чавчавадзевской ул. направлялась к Давидовской церкви, на Мтацминдской горе. Чавчавадзе похоронена рядом с мужем.

ПО ГОРОДУ.

◆◆ **Экскурсия в Баку.** Культотделом СПСГ была проведена 3-дневная экскурсия в Баку. В экскурсии приняло участие 77 чел. металлистов, текстильщиков и слушательниц курсов женорганизаторов при ЦК КП (б) Г. Участники экскурсии в Баку осмотрели электрич. жел. дор. (Сабунчи—Сураханы), трамвай, металлический завод, бумаго-прядильную фабрику и др. Встреча тифлисских рабочих носила исключительно радушный характер.

◆◆ **Женщина и оборона СССР.** В Доме Красной армии и флота состоялось заседание первого выпуска слушательниц кружка первой медицинской помощи. На заседании был заслушан итоговый отчет о проделанной работе и вынесена резолюция, указывающая, что кружки первой помощи являются полезным начинанием не только для укрепления мощи Красной армии, но и в мирном быту. Помощь раненым является чрезвычайно важным делом в обороне Союза, и слушательницы первого выпуска призывают всех трудящихся женщин ЗСФСР к активной работе в подобных кружках и тем самым к действенной помощи ОСО-Авиахиму.

◆◆ **Представители «Телефункен» в Сагарджо.** Сегодня утром представители немецкой радио-фирмы «Телефункен», в сопровождении представителей Зак. упр. связи, выезжают на автомобилях в Сагарджо. Здесь они осмотрят недавно установленную радио-станцию. Завтра представители фирмы выедут в Германию через Москву.

Стрелочник предупредил крушение

27 апреля на ст. Хурдалан прибыл пассажирский поезд № 4. Следовавший за этим поездом толкач, отцепившись от состава, вышел на стрелку. В это время станция принимала встречный поезд № 235. Дежурный стрелочник Абдула, заметив огни подходящего поезда и видя, что неминуемо должно произойти столкновение, не растерялся — перевел стрелку на свободный путь. Одновременно Абдула стал давать сигналы об остановке встречного поезда. Сигналы были замечены. Поезд остановился.

За день

◆◆ **Экспорт второстепенных товаров.** Наркомторг СССР утвердил представленный наркомторгом ЗСФСР план экспорта второстепенных товаров. В этом году из ЗСФСР предполагается вывезти второстепенных товаров на 200.000 руб.

◆◆ **Коконы.** По полученным сведениям, в Италии закончена реализация коконов, заготовленных в Грузии. Всего было вывезено 15.000 пуд.

◆◆ **Коллоквиумы в техникумах.** Коллоквиумы в техникумах будут проведены с 7 по 20 июня. Осенью педагогический совет может, по своему усмотрению, допустить к новым проверочным испытаниям лиц, показавших плохие успехи на летних коллоквиумах. Не выдержавшие испытаний по четырем предметам оставляются на следующий год. Сдавшие удовлетворительно письменную работу освобождаются от устных испытаний.

◆◆ **Каникулы работников просвещения.** Наркомтруда Грузии разработал проект оплаты каникул и отпусков работников просвещения. За время летних каникул просвещенцы сохраняют заработную плату из расчета среднего заработка за три последних месяца.

◆◆ **На курорты.** С 5 мая на Зак. жел. дор. будет приступлено к отбору больных железнодорожников, направляемых на курорты. В Баку, Тифлисе и Ленинакане организованы специальные врачебно - отборочные комиссии. Больные с линии будут вызываться для освидетельствования в места, где работают отборочные комиссии. Освидетельствование повсеместно должно быть закончено к 5 июня.

Солнце Грузии

Здравствуй, солнце Грузии!
Здравствуй, вождь огней!..
Ты вернешь иллюзии
Юности моей..

В мой, чистый-вымытый,
Светит синева,
И рифмую с климатом
Теплые слова..

Запевают птицами
Далей голоса,
Темными ресницами
Шелестят леса

Из-под туч Московии
В край, где дань ясней!..
Жизнь у нас суровее,
Строже и тесней..

Здесь — вержался к музе я,
Солнцем песнь пьяна..
Здравствуй, радость — Грузия,
Вешняя страна!..

МИХ. ГАЛЬПЕРИН.

С'езд работников коммунального хозяйства

Доклад т. Мартиамидзе о работе ЦП союза коммунальников дал картину роста союза, улучшения его работы и развития коммунального хозяйства в Грузии.

Союз об'единяет до 7.300 членов, из них более 2 тыс. — в провинции. Безработных членов — 656, исключительно неквалифицированные работники. В своем распоряжении союз имеет в Тифлисе 3 клуба, 5 культуголков, центральную библиотеку и 5 подвижных библиотек. Культуголки имеются во всех уездах и крупных населенных пунктах. Культфонд союза пополняется ежемесячными отчислениями и взносами в размере 3.200 руб.

За прошлую осеннюю кампанию перезаключены кол. договоров достигнуто увеличение зар. платы: у рабочих трамвая — на 18,3 проц., рабочих гор. бань — 14 проц., пожарных —7 проц., на водопроводе — 8 проц. У коммунальников, работающих в предприятиях, находящихся на местном бюджете, зар. плата, в среднем, увеличена на 12 проц.

КОНКУРС ТЕЛЕГРАФИСТОВ ЗАКОНЧИЛСЯ.

Вчера утром жюри по проведению окружного конкурса телеграфистов Зак. упр. связи закончило рассмотрение результатов испытания телеграфистов.

Победителем в конкурсе признан бодист тифлисской телеграфной конторы Владимир Шапошников. Он достиг установленного наркомпочтелем СССР минимума и даже дал излишек в 30 полезных точек.

В. Шапошников по окружному конкурсу получил премию в 100 руб. и командировку в Москву на всесоюзный конкурс телеграфистов. Начало всесоюзного конкурса — 20 мая.

В закавказском окружном конкурсе принимало участие 13 телеграфистов, из них 5 клопферистов. Клопферисты и бодисты должны были на конкурсе за 50 минут принять и передать не менее нормы — 3.000 точек. Никто из участников конкурса, кроме Шапошникова, не достиг этой нормы.

За неделю

◆◆ **Ахалкалакская гидро - станция.** Экономический Совет Грузии утвердил проект и смету расширения ахалкалакской гидро - электрической станции. Станция построена в 1913 г. на реке Топораван-Чай. В данное время она работает с перебоями. Существующая мощность не превышает 33 лош. сил. По разработанному Госпланом проекту, на ахалкалакской гидроэлектрической станции будет установлена новая турбина с горизонтальным валом мощностью до 100 лош. сил и 2 динамо.

◆◆ **Контингент импортных товаров.** Закнаркомторг получил сообщение о том, что наркомторг СССР утвердил контингент импортных товаров по Закавказью на третий квартал. Для распределения этого контингента по республикам Закавказья наркомторг ЗСФСР созывает совещания с участием ВСНХ, наркомздравов и наркомпросов республик. Стоимость всего контингента импортных товаров, закупаемых заграницей, определена в 1.800 тыс. руб.

◆◆ **Доходная смета дорог.** Правление Зак. жел. дорог утвердило доходную смету дорог на 1927-1928 опер. год. **Доход определен в сумме 60.591.312 руб. За год дорога предполагает перевезти 10.600.000 пассажиров, 39.000 тонн багажа, 69.000 тонн грузов пассажирской скорости, 4.669.000 тонн грузов малой скорости и 900.000 тонн хозяйственных грузов.**

ЛЕОНИД ЛЕОНОВ.

Конец цыркачки

(Отрывок из романа «Вор»)

...Тогда Митька понял, что именно его удерживало на месте: на заборе перед ним висела большая цветистая афиша о четвертой и предпоследней Таниной гастроли в Москве. В черной чуть стилизованной петле стоял мощный восклицательный знак. Митька нахмурился и побежал догонять Доньку. Его улыбка показалась Митьке нахальной, он ударил Доньку по плечу, и тот остановился, внезапно побледнев. Свет вмятченной над дверью лампы падал отвесно. Они стояли в подъезде Баташихиной мельницы.

Сетка, в которую заключена была лампа, разлиновала лестничную полутьму на сонливые световые квадраты. Это придавало лестнице некую грязноватость, хотя лестница была самая аккуратная и приличная: в соседних с притоном квартирах гнездились семьи ответственных сов. работников. Тишина была тут почти мистическая.

Почтенность Баташихина салона, куда растратчики допускались лишь по особым рекомендациям, определялась качествами самой Баташихи. Когда то своенравная помещица, а теперь старуха с громоподобной речью и с совиными глазами, она претерпела жизнь, обильную приключениями. Соседи-мужики сохранили о ней память, как о вдовой и бездетной барыне, бывавшей в отношениях с мужиками порезвее Салтычихи. Еще они сказывали, что, сильная нравом, она любила ездить в грозу; чуть гром, она приказывала запрягать.

В революцию реквизировали ее Блоху, знаменитую в округе черную кобылу, и на ней ездил тщедушный местный наркомпрод. Однажды она пришла к нему на службу и, ударяя перстнем в лоб, поучала, приговаривая: не тебя, не тебя, черта, возить моей Блохе! Затем она ушла, и никто не посмел остановить ее.

За восстание, вспыхнувшее неделю спустя, ее приговорили к смерти: когда полураздетую вели ее на расстрел, она вскочила на Блоху, случившуюся возле, и проскакала шесть верст, ловко ускользнув от погони. В сугробе, где пришлось прятаться, она отморозила ногу, плечо и грудь, за то изгнала участи сообщников по мятежу. Тот же сугробный иней пророчил зловещую смоль ее волос.

Через год она об'явилась в столице хозяйкой мельницы, игорного притона. Всякий, скрывавшийся от железного пальца, находил у нее безвозмездный приют, но ее не любили, хотя была честна и справедлива к своим (про нее говорили, будто она обучает шпармачей греху).

В противоположность иным шалманам, все здесь было чинно, даже благородно. В уголке художественная барышня из приходящих играла на пианино, пока за столами велась злая, азартная игра. Баташиху весьма уважали в доме.

Дверь Митьке она открыла сама и тут же вручила Митьке записку.

— Ждал тебя какой то, от тебя же, не дождался, ушел,—сказала она, запирая дверь.—Здоровюга такой... все сидит, все высматривает!

— Свой,—ответил Митька и у дверей щели, откуда падал в прихожую желтоватый свет, стал читать заварихинское послание.

Слабый шопот все время доносился до его слуха: двое изучали шулерское искусство: «... А колоду в пятдесят два листа надо тасовать восемь раз. Если же срезана на клин, то и без того в любую минуту можешь весь жир из колоды выкинуть. Но гляди в глаза ему, с глазами играешь!»—«Слушаю-с!»—скромно шептал другой. Они замолчали, когда Митька вплотную выругался по заварихинскому адресу.

Николка Заварихин извещал, что на полчаса побежал в цирк «проведать Гелку». В конце записки он сообщал, что по окончании номера затащит сюда Таню, чтобы покавать ей «хари темных людей из твоего быту». Было еще приписано: «Обрати внимание, какое мурло у окна сидит,—сытен, знать, даровой мужиковский хлебушко!». Намек относился, очевидно, к Толе; подержанный человек этот дремал у окна за столиком, поддерживая ладонью лицо, так что складки мяса выдавливались сквозь пальцы; левая его нога была откинута на ковер, такая важная нога, в зеленой обмотке.

Митька понял: Толя обрел, наконец, приложение своей силе; Баташиха нанята его на всякий случай: растратчик любит побушевать.

Игра вслась простецкая, в три прославленных листика. Митька сел в кресло возле самого стола и, закурив, стал наблюдать. Незнакомые люди сидели за столом, иной с приподнятой бровью, иной с закушенной губой; все одинаково замкнувшиеся в себе и молчаливые. Меж ними сидел и Донька, с бледным лбом, с влажными руками, неистовый: он проигрывал сразу пятерым партнерам, а игра шла в крупную. Мелковатый старичок, одетый под старовера, складывал Донькины бумажки под пивную бутылку, стоявшую возле. Барышня играла веселенькое.

Митька пощупал карман; деньги, принесенные для Заварихина, были целы. Вдруг Донька выкрикнул высокую ставку, и тотчас барышня обилась с мелодии, пугаясь названной суммы. Старичок стукнул в стол пальцами, собранными в двуперстье: знак, что идет в темную.

— Тебе в любви везет, Доня,—подзадорил Митька, когда старовер деловито сгреб Донькины деньги.

— Да, везет... Митя!—глухо и дерзко ответил тот, скаля зубы обидным смехом.

Тишина и музыка склонили Митьку в дремоту: Донькиных слов он не расслышал,—уже тогда в дремотном сознании его все отражалось в каком то искривленном, невыявленном виде. Впоследствии он едва припоминал, что Толя подходил к столу, будто бы со стаканом пива и будто бы что то говорил, а ему ответили. В последний раз, приподняв тяжелеющие веки, он видел, как в соседней комнате, днем ходившей под именем зубоврачебного кабинета, вязала чулок Баташиха, клонясь кудлатой головой в такой же полусон. Митька проснулся от крика: «он мне в пиво плюнул».

Раскрыв глаза, Митька беспамятно уставился в происходящий скандал. Слова о пиве, в которое плюнули, прокричал Толя, багровый от гнева и хмеля. Дрожащим пальцем он указывал в стакан, в котором плескалась пузырчатая пенка. Плюнул, повидимому, Донька, плюнул за то, что Толя приставал к нему с советами, наглячал и разглагольствовал. Сам Донька со скрещенными руками сидел на краешка стола, посмеиваясь на Баташиху, которая силилась зачем то отнять у Толи его стакан. Игроки посмеивались: дрянь происходила ужасная.

Вдруг (и с того мгновения начинал помнить Митька) раздался стук в прихожей: кто то свирепо ломился в дверь. Старуха метнулась туда, жестом приказав молчание. Барышня исчезла. С тревожным сердцем прислушивался Митька к звукам; внахладе железное бряцанье многочисленных запоров, потом крохотная точка тишины и вдруг как бы ветер ворвался во внутрь и опрокинул закричавшую Баташиху. Игроки молча привстали; старовер подергивал бородку. Потом на пороге об'явился Заварихин.

Совершенно белое лицо его было пространно, как будто не существовало на нем ни носа, ни рта. Он отыскал глазами сидящего Митьку, и тогда на лице его стало раскрываться большое черное пятно: рот. Он еще не крикнул, а оглушенный Митька уже шагнул к нему, весь ожелезясь в непробиваемый сгусток. Шея Митькина невыносимо болела...

***

Несчастие произошло в половине одиннадцатого и обстоятельства его были примерно таковы. В назначенное время цирк был полон и коверный уже пресмыкался на арене, приставал к униформе, возбуждал в зрителях предварительный аппетит. Потом передавали, что в главной ложе поместились члены правительства; присутствие их придавало парадность спектаклю.

Таня приехала к средине первого отделения. Два эксцентрика, неплохие музыканты, раз

ДЛЯ УДОБСТВА ПОДПИСЧИКОВ

сегодня, 30-го апреля,

для приема подписки

конторa газеты „ЗАРЯ ВОСТОКА“

открыта до 6-ти час. вечера 4526

Путь кино-пленки

Большой фабрике, какой стал Госкинпром Грузии, нужно и много пищи, а пища у нее одна — бесконечное количество, миллионы метров кинематографической пленки. Она может пропустить до 3.600.000 метров в год.

Пленка в светонепроницаемых коробках поступает на фабрику, она проходит сложный путь — от блестящих аллюминием аппаратов операторов, через проявляющие, промывающие и фиксирующие баки, к сушильным, к печатному станку. Пленка окрашивается, чтобы дать на экране нужное впечатление синей ночи, ярко желтого дня или розового утра или вечера, и выходит в прокат. Большая часть этой работы ведется в темных, только слегка освещенных красным цветом комнатах, и работать в них тяжело.

И все же это только малая, очень малая часть работы. Чтобы заснять картину, оператору нужно вертеть ручку немногим более, чем нужно для ее демонстрирования. Аппарат пропускает до 20 метров в минуту. Для нормальной картины в 2.000 метров длиною, для самого процесса с'емки, надо, считая брак, неудачные сцены и т. п., 2½—3 часа. Но для того, чтобы оператор мог вертеть ручку аппарата эти 2-3 часа, необходима тысяча часов подготовительной работы, обдумывание сценария, постройка декораций, изготовление костюмов, изучение света и тени, репетиции, выезды в провинции или еще дальше для выбора мест.

В больших заграничных кино-фабриках декорации заменяют природу, не «играют», а выполняют директивы режиссера. Это должно быть сделано и строго размерено во времени и, естественно, только здесь проявляется искусство актеров, их умение играть жестом, выражением лица и т. д.

После с'емки и проявления картины режиссер еще очень долго работает над этими кусочками, часто всего в несколько метров длиною, подбирает один к другому, чтобы зрителю была представлена стройная цепь событий, а не мелькающий в глазах хаос.

Чтобы прокормить фабрику, Госкинпрому нужно ставить в год 24 картины. Но каждую из них затягивается до 5 мес. постановки. Поэтому у Госкинпрома сейчас до 10 режиссерских групп, и в горячее время во многих углах его обширного двора слышна команда в рупор, окрики режиссеров и треск ручек аппаратов. А ночью странными голубовато-белыми пятнами выделяются отдельные декорации, среди которых идут ночные с'емки, и слегка шипят «Юпитеры».

Сейчас, по словам директора Госкинпрома тов. Арустанова, группы натружены. Часть картин, около двенадцати, ставится или находится в процессе подготовки. Уклон взят на историческую бытовую и производственную картину. Ставятся детские картины, и одна, с участием зверей Дурова, скоро будет готова. Опыт показал, что картины с бытовой темой смотрятся охотно во всем Союзе. Многие из них выходят в 40 копиях—тираж, обеспечивающий прибыльность.

Фот. «З. В.».

С'емка на открытом воздухе.

Мы этого сделать не можем, не можем тратить сотни тысяч на экзотические картины, для нас они не нужны. Нам нужны правдивые, глубокие картины, в которых бы отражались наши почти незатронутые кино, история и быт, производство и борьба, а не пустые, хотя и блестящие постановки Запада.

Поэтому нам нужна природа, и мы пользуемся ею «во всю». И все же нужна колоссальная подготовительная работа. В кино впечатление дают зрительные образы. Поэтому в постановках не должна быть забыта ни одна мелочь, ни один гвоздь на стене.

Но и после того, как картина снята, над ней идет еще большая, может быть, наиболее ответственная работа. Кинокартина снимается не в последовательном порядке развертывающихся в ней событий. Скорее — в порядке родственных по обстановке сцен, маленькими кусочками, которые затем разбрасываются по всей картине. Сцены из первого действия часто снимаются в конце всей картины. Актеры

Близкими Госкинпрому становятся и современные темы, раньше почти незатронутые. Подготавливается «Пароход» по сценарию С. Третьякова, интересный опыт приключенческой картины.

Таким образом, в отношении плана в Госкинпроме благополучно, и если он будет выполнен, то можно надеяться, что опасность коммерчески выгодной, под публику, работы, в ущерб идеологической стороне, будет устранена.

Но до конца, повидимому, эта опасность еще не устранена. Не устранены и другие недочеты — какой-то оттенок любительства, может быть, об'ективный еще не слишком большой опытностью режиссеров, недостатком технического оборудования, плохим режимом времени, при котором допускаются большие задержки в простоях.

Правда, администрация много говорит о «наследственных привычках», но так или иначе недочеты имеются и на них необходимо обратить внимание!

А. Бекин.

Плачет, смеется...

— Недосли... И чего они скандалят без конца? — подумал дворник дома № 12, по ул. Паулучи, в полночь 1-го января этого года, когда он услышал шум и женский крик из одноэтажного дома, где жили супруги Ивановы.

Не успел дворник дойти до этого дома, как раздался выстрел и сейчас же на улице показался Иванов. Он кричал:

— Мицакан, иди скорей, помоги!

Дворник позвал милиционера и они вместе вошли во двор.

Иванов выпаскивал через окно свою жену в бесчувственном состоянии.

— С ней дурно, — убеждал Иванов.

Иванову отвезли в больницу. У дверей больницы Иванов повернул обратно и ушел. Жена его оказалась убитой выстрелом в грудь. На теле были обнаружены 15 ссадин от ударов тяжелым предметом, а за пазухой — ключ от дверей.

— Мы не ссорились в этот вечер,— показывал Иванов следователю, — и я не стрелял в нее. Она сама стрелялась. До того у меня было скверное настроение: мой любимый брат не согласился встречать новый год со мной. Я сам хотел стреляться, но жена вырвала у меня из рук револьвер и спрятала его в комоде. Как и когда она достала револьвер и почему стрелялась—не знаю...

Родные Ивановой рассказали следователю, что Иванов—упрямый и капризный человек, кутила и пьяница. Женился он год тому назад. Жили вначале хорошо, но за последнее время отношения между супругами испортились.

Вечером 1-го января, до происшествия, Ивановы были в гостях у своих знакомых. Туда же пришел и Карапетян, сослуживец Иванова. Иванов в этот вечер вел себя странно: то плакал навзрыд, то хохотал до упаду, то просто молчал. Когда ушли оттуда, по дороге Карапетян отвел Иванова в сторону, минуты две шептался с ним, а затем, прощаясь, крикнул:

— Обязательно, не забудь!

Дома между супругами произошла ссора: Иванов хотел уходить, жена не пускала; заперла дверь и ключ от дверей положила себе за пазуху. Иванов старался вырвать у ней ключ, а когда она начала сопротивляться, он ее избил и затем выстрелил в нее из револьвера.

Дело будет слушаться в Областном суде 4 мая.

ДЕЛА ТАБАЧНЫЕ.

Допрос подсудимых Куцидзе и Лорткипанидзе закончен. Никто из них не признает себя виновным в присвоении табачных изделий на 7.500 рублей. Куцидзе утверждает, что он выдал этот товар лично Лорткипанидзе, а тот категорически опровергает этот факт.

Вчера экспертам были заданы вопросы. Сегодня экспертиза дает свое заключение. Приговор ожидается 2-го мая.

СПЕЦИАЛИСТЫ ПО ПЛОМБАМ.

Вчера Верховный суд утвердил приговор Областного суда Западной Грузии по делу о железнодорожных грабителях. Главари шайки Тхеладзе и Зарнадзе Областным судом Западной Грузии были приговорены к высшей мере социальной защиты. Робаидзе — к 8 годам лишения свободы, а Каркашадзе и Абуладзе — к 5 годам каждый.

МАНГЛИССКИЕ ХУЛИГАНЫ.

Выездная сессия Областного суда, под председательством т Лапиха, приговорила жителей Мантлиса Кузнецова, Лаева и Паршина к 8 годам каждого.

Летом прошлого года все трое после изрядной выпивки в ресторане отправились по старо-манглисской дороге и около моста, покараулив монтера местной электрической станции Оганезова, провожавшего домой сестру Кузнецова, избили его. На суде выяснилось, что нападение было организовано Паршиным из ревности.

Суд нашел ряд смягчающих вину обстоятельств и смягчил меру социальной защиты: Кузнецову—до 6 лет и 6 мес., а Паршину и Лаеву — до 4 лет и 6 месяцев.

Декреты и постановления

ПОСТАНОВЛЕНИЕ № 17 СОВЕТА НАРОДНЫХ КОМИССАРОВ ЗСФСР.

Об изменении редакции некоторых статей нормальных уставов: рабочего жилищно - строительного и обще-гражданского жилищно - строительного кооперативных товариществ.

В соответствии с постановлением ЦИК и СНК Союза ССР об изменении редакции ст. ст. 19, 22, 27, 29, 30 и 34 закона о жилищной кооперации (С. З., 1927 г., № 2, ст. 14) Совет Народных Комиссаров ЗСФСР постановляет:

Изложить в новой редакции нижеуказанные статьи:

А. Нормального устава рабочего жилищно - строительного кооперативного товарищества (С. Уз. ЗСФСР, 1925 г., № 1, ст. 1).

1) **Лит. лит. «а» и «б», ст. 3,** об'единив их в одну лит. «а» следующего содержания: получать земельные участки для возведения, восстановления или достройки на них строений, по их выбору, либо на срок по договорам о праве застройки, на основании соответствующих постановлений гражданского кодекса республик, входящих в состав ЗСФСР, либо в бессрочное пользование.

2) **Лит. «д», ст. 3.** Заключать займы в государственных кредитных и кооперативных учреждениях и закладывать право застройки и строения государственным органам, кооперативным организациям и кредитным учреждениям, которым, согласно их положений или уставов, предоставлено принимать в залог строения и право застройки.

3) **Лит. «е», ст. 3.** Отчуждать право застройки и строения, принадлежащие им на праве собственности, только государственным органам и другим рабоче - жилищно - строительным кооперативным товариществам. То же правило действует и в случаях отчуждения с публичных торгов права застройки или строений, принадлежащих этим товариществам.

4) **Ст. 7.** Число граждан, организующих рабочее жилищно - строительное товарищество, устанавливается законодательством республик, входящих в состав ЗСФСР.

5) **Ст. 8.** Строения, возводимые на участках земли, предоставленных этим товариществам в бессрочное пользование, принадлежат им на право собственности.

Право бессрочного пользования земельным участком неотделимо от права собственности на строение и прекращается с прекращением этого права.

6) **Ст. 9.** Членами товарищества могут быть граждане, достигшие 18 лет и заявившие согласие подчиняться уставу следующих категорий: 1) рабочие и служащие государственных, профессиональных, партийных, кооперативных предприятий и учреждений, а также лица, работающие по найму у частных лиц и об'единений, 2) безработные и инвалиды труда и войны из рабочих и служащих.

7) **Ст. 10.** Члены рабочего жилищно-строительного кооперативного товарищества имеют право постоянного пользования жилым помещением, площадь которого зависит от количества принадлежащих им паев, в течение всего времени существования у товарищества права застройки или права кооперативной собственности на данное строение.

Переданные в пользование членам товарищества помещения не могут быть изъяты из их пользования без их на то согласия, за исключением случаев, предусмотренных ст. ст. 12 и 13 устава.

8) **Ст. 34.** Операционный год товарищества считается с 1-го января по 31 декабря включительно.

За каждый минувший год правлением составляется для представления на рассмотрение и утверждение общего собрания членов товарищества подробный годовой отчет об операциях товарищества и баланс оборотов.

9) **Лит. «а», ст. 38.** Жилищно - строительное товарищество должно прекратить свое существование, если число членов товарищества окажется менее числа, установленного законодательством республик, входящих в состав ЗСФСР.

Б. Нормального устава обще-гражданского жилищно - строительного кооперативного товарищества (С. Уз. ЗСФСР 1926 г., № 4, ст. 5).

10) **Лит. «а», ст. 2.** Получать земельные участки для возведения, восстановления или достройки на них строений по их выбору, или на срок по договорам о праве застройки, на основании соответствующих постановлений гражданского кодекса республик, входящих в состав ЗСФСР, либо в бессрочное пользование. Строения, возводимые на участках земли, предоставленных этим товариществам в бессрочное пользование, принадлежат им на праве собственности. Право бессрочного пользования земельным участком неотделимо от права собственности на строение и прекращается с прекращением этого права.

11) **Лит. «г», ст. 3.** Отчуждать право застройки и строения, принадлежащие им на праве собственности, государственным органам или кооперативным организациям. То же правило действует и в случаях отчуждения с публичных торгов права застройки или строений, принадлежащих этим товариществам.

12) **Лит. «д», ст. 3.** Заключать займы в государственных кредитных и кооперативных учреждениях; закладывать право застройки и строения государственным органам, кооперативным организациям и кредитным учреждениям, которым, согласно их положений или уставов, предоставлено принимать в залог строения и право застройки. Частными лицами не могут быть обращаемы взыскания по обязательствам обще-гражданских жилищно - строительных кооперативных товариществ ни на строения, ни на право застройки, принадлежащие этим товариществам.

13) **Ст. 9.** Члены обще-гражданского жилищно - строительного кооперативного товарищества имеют право постоянного пользования жилым помещением, площадь которого зависит от количества принадлежащих им паев, в течение всего времени существования у товарищества права застройки или права собственности на данное строение.

Указанное в настоящем параграфе право переходит на общих основаниях по наследству.

14) **П. 33.** Операционный год товарищества считается с 1 января по 31 декабря включительно. За каждый минувший год правлением составляется для представления на рассмотрение и утверждение общего собрания членов товарищества подробный годовой отчет об операциях товарищества и баланс его оборотов.

И. об. председателя Совета Народных Комиссаров ЗСФСР А. БЕКЗАДЯН.

Управляющий делами Совета Народных Комисаров ЗСФСР СОКОЛОВСКИЙ.

14 апреля 1927 г.

Тифлис — Дворец.

Новые журналы

Редакцией получен на отзыв № 4 журнала **«Красная Печать»**, двухнедельного органа отдела печати ЦК ВКП (б). Госиздат.

Содержание № 4. Перед днем печати. —С. Нягулов; Г. Рыклин—Очередные задачи массовой печати; С. Урицкий — Нужно двинуться вперед; Вл. Селиванов — На защиту крестьянских газет; Л. — Читатели о «Северной Деревне»; В. Нарбут — Нужна плановость в издательском деле; Н. Неваев — Как украинская кооперация проводит книгу на село; Е. Левин — Зарубежная книжная продукция 1925 г.; А. Аршаруни—Пора озаботиться; И. — Центральное издательство народов СССР и его книга; Н. Гаврилов — Красноармейская газета, ее достижения и нужды; Г. Р. — В поисках кружков; И. Гелис — Ленин, партия и комсомол в деревенской стенгазете; Мухин - Молотов — Об учете селькоровских корреспонденций; В. Ставский — Из работы отдела печати Севкавкрайкома; Т. Р-го — Первый Всеукраинский с'езд пролетарских писателей; Бор. Ильин — Книги В. И. Ленина за три года; С. Янтаров— Откровенная халтура. Отзывы о газетах. Хроника.

Справочный отдел

ПАРТИЙНЫЙ ДЕНЬ.

(Извещ. принимаются до 3-х ч. дня).

В СУББОТУ, 30 АПРЕЛЯ:

◆◆ **Совещание лекторов-антирелигиозников** — в 11 час. утра, в АПО ТК. Необходимо присутствие т. т.: Чахвадзе, Хуцишвили, Имедадзе, Гатулова, Багатурова, Адамяна, Орлова, Майорова, Розенфарба, Кизонзера, Понарецка.

◆◆ **Оргсовещание 3 райкома** — в 10 час. утра, в райкоме.

◆◆ **Заседание АПО коллегии 3 райкома** — в 6 час. веч., в райкоме.

◆◆ **Очередное заседание президиума ЦК МОПР** — в 6 час. веч.

◆◆ **Совещание женоргов и ячейковых комиссий Горрайона** — в 6 час. веч. в райкоме.

◆◆ **Расширенный пленум Ленрайона** совместно с секретарями ячеек и пред месткомов — в 6 час. веч., в кл. 6 уч. сл. пути.

◆◆ **Занятие русской группы делегатского собрания Ленрайона** — в 6 часов веч., в кл. им. Дзержинского.

◆◆ **Совещание оргкомиссий ячеек Горрайкома** — в 1 час дня, в оргтделе.

ВЫЗОВЫ:

◆◆ **Учраспред ТК КП (б) Грузии** просит явиться к т. Квиркиадзе т. т.: Макинциана Павла, Мергаяна Г., Долидзе С., Бахтадзе В., Тауринь Л., Витоль-Каулина К., и Цинцадзе Коте.

◆◆ **Учраспред ТК КП (б) Грузии** просит явиться к т. Тарханову т. т.: Сабанадзе Л. и Хуцишвили М.

◆◆ **Горрайком ТО КП (б) извещает,** что 30 апреля проводятся собрания в следующих пунктах:

Школы: 8-ая трудшкола — в 2 часа — докл. Барамидзе (Госунт); 14-я трудшкола — в 1 час дня — докл. Бедия (НКЮ); 15-ая трудшкола — докл. Микадзе (ЦП союза Работпрос); 42-я трудшкола — докл. Лазарев; 43-я трудшкола — в 12 час. дня — докл. Кудрявцев; 70-я трудшкола — в 11 час. дня — докл. Манучян; 72-я трудшкола — в 12 час. дня — докл. Зурабов (ЗКУ); 1-я профшкола — докл. Лежава Ной; 3-я профшкола — в 11½ час. — докл. Адамян; 1-я показат. школа — в 11 час. дня — докл. Меладзе Р.; пром.-эконом. техникум— в 1 час дня — докл. Рухадзе А.; тюркск. техник. — докл. Монатов; арм. педаг. техн. — в 1 час дня — докл. Манасян (ЗКУ); бухкурсы совторгслуж. — докл. Сакваралидзе (НКЮ); финкурсы — докл. Джавахидзе (ЦК ЛКСМГ).

ВУЗ'ы: Госунт — докл. Талахадзе; ГПИ — докл. Линшиц; грузрабфак — докл. Чхенкели; русрабфак — докл. Пасецкий; армрабфак — докл. Туманян А.; госконсерватория и акад. худ. — в 7 час. веч. — докл. Туманов Сандро; ЦПШ — докл. Хачапуридзе; СПШ — докл. Мтвареридзе.

Предприятия и учреждения: тип. Цекавшири — докл. Камараули; «ТЭМЗА» и ф-ра гнут. меб. — в 6 ч. веч. — докл. Сутырин; ф-ка Ленина — докл. Ягветинский; Госбанк—докл. Каплан; пожкоманда — в 6 час. веч. — докл. Варданян С.; СНК — в 6 час. веч. — докл. Карклин.

Клубы: НРК — докл. Мамулия и Болотников; Дом работырос — в 8 ч. веч. — докл. Ионов; нарсвязь — в 7 час. веч. — докл. Гулоян.

СЕГОДНЯ В ТЕАТРАХ.

Госопера — «Дочь Анго»; **театр Руставели** — «Затмук»; **концертный зал театра Руставели** — концерт пианиста А. К. Боровского; **Дом Красной армии и флота** — в театре большой вечер-концерт; **Мюзик Холл** — «Жених», «Сильнее смерти» и др.

СПРОС НА РАБОЧУЮ СИЛУ.

Биржа труда вызывает **из секции № 1** — Коденко К., Абасян М.; **из секции № 2** — Багапгивадзе И., Жвания И., Асланишвили Е. Кутаишвили Е., Худжиева Г.; **из секции № 5** — Сахарова М., Алиева А., Шермазанова А., Саакова А. Сердюкова Ф., Хетагури К., Окропиридзе, Джанашвили, Негребецкого Е., Хачулава А., Баркалая. Бекаль Л., Иозова Д., Попова А.; **из медсекции** — Мосиашв С., Салогани С.

РАДИО.

Тифлисская 4-клв. радио-станция (на волне 830 м.) передает в 7 час.—8 час. 30 мин. — доклад на груз., арм. и русск. языках «Значение и происхождение 1 мая»; в 8 час. 30 мин.—8 час. 50 мин. — информация Закгата; в 8 час. 50 мин — концерт

Сотрудники Закавказского отделения „Госпромцветмет“ извещают с прискорбием о смерти юрисконсульта отделения

Петра Петровича ТИМОФЕЕВА

Президиум коллегии защитников с прискорбием извещает товарищей и знакомых о смерти дорогого товарища, члена коллегии защитников

Петра Петровича Тимофеева

Вынос тела в субботу, 30 го апреля, в 3 ч. дня из Ивано-Богословской церкви (в конце ул. Корганова). Похороны на Ново-Верийском кладбище 4525 1—1

Закавказское отделение „ГОСПРОМЦВЕТ“ с глубокой печалью сообщает о безвременной смерти юрисконсульта отделения

ПЕТРА ПЕТРОВИЧА ТИМОФЕЕВА

Похороны в субботу, 30-го апреля. 4521

11-го апреля 1927 г. в городе Берлине скоропостижно скончался на 66 году

Эвальд Эрнестович Янковский,

о чем извещают родных и друзей свояченицы и шурины с детьми

Труп покойного сожжен в крематориуме 16 апреля. 4522

Александр Христофорович, Арменак Александрович с супругой Амалией Парсадановной, Сатеник и Аршавир Александровичи Кочаровы извещают родных и друзей о смерти любимого сына первого и брата остальных

ХРИСТОФОРА

Панихида сегодня, в 7 ч. веч. Вынос тела в Джиграшенскую церковь в субботу, 30 апреля, в 12 ч. дня, из квартиры—ул. Энгельса (б. Бебутовская), 66. 4508 2-2

Убитые горем, вдова Ефимия Николаевна Джаяни, сестры Анна Дариспановна Тухарели, Мария Дариспановна Лоладзе и Юлия Дариспановна Деканозишвили извещают родных, друзей и знакомых, что в день 6-ти месячной кончины дорогого

Ивана Дариспановича Джаяни,

в воскресенье, 1 го мая, в 12 ч. дня, состоится панихида на Кукийском православном кладбище. 4523 1-1

Елизавета Михайловна, Арсен, Арташес Ефремовичи, Ася Ефремовна Атомян, Аруся Ефремовна и Артем Минаевич Бежановы с детьми извещают о смерти деверя первых и дяди последних

Аршака Исаевича Атомянц,

последовавшей 27 апреля с. г. Вынос тела из квартиры покойного—ул. Ленина (б. Ольгинская), № 9, в субботу, в 3 ч. дня, в церковь Зеркинян для погребения на Верийском кладбище. 4524

Эмилия Михайловна, Михаил Александрович Вачнадзе, Анастасия Павловна Быстрова с дочерью Милочкой, Нина Михайловна Барсукова и Елена Михайловна Вачнадзе извещают о смарти

Сергея Федоровича Быстрова,

последовавшей в Манглисе. 4530 1—1

МАЙ И ДО КОНЦА ГОДА — **ПРОДОЛЖАЕТСЯ ЗАРЯ ВОСТОКА ПОДПИСКА** — **МАЙ** И ДО КОНЦА ГОДА

4527 0—1

Госопера

Гос. театр б. муз-студии МХАТ.

СЕГОДНЯ, 30 апреля,

ДОЧЬ АНГО

Нач. в 8 ч. в. **Оставшиеся билеты в кассе.** 4483 0-4

УРОКИ КРОЙКИ БОЛГАРСКОЙ.

Продолж. и летом.

В месяц 6 р. Прием заказ. Ул. Калинина (б. Николаев), вход с муз. уч. 4413 2—1

Пианист АЛЕКСАНДР КИРИЛЛОВИЧ БОРОВСКИЙ

выступает в Тифлисе ТОЛЬКО ДВА РАЗА 6 и 7 МАЯ в Госопере

МЮЗИК-ХОЛЛ Пр. Руставели, 23.

Программа № 33 на 30 апреля, 1 и 2 мая.

1) ЖЕНИХ (комедия) 2) СИЛЬНЕЕ СМЕРТИ (гротеск) 3) АДВОКАТ НА ЧАС (комедия) (К. КЛАРИНА и ЛИНЕВИЧ) 4) ДУЭТ ИЗ ОП. СИЛЬВА 5) ПОСЛЕДНИЙ РАЗ В СЕЗОНЕ СЕМА ПЕРЧИК

Нач. сеансов: 1—в 8 ч., 2—в 10. Цены от 40 к. до 1 р. 60 к. 4528

Утвержден Междуведомственной Комиссией при Закнаркомфине 21/IV—27 года. Протокол № 4.

Баланс Акционерного Общества „ЗАКПОГРУЗ“

на 1-е октября 1926 года.

1. Денежные средства		
а) Касса	8.379—27	
б) Текущие счета	23.311—04	31.690—31
2. Имущество		
а) Движимое	34.463—86	
б) Недвижимое	8.231—09	42.694—95
3. Материалы		18.198—82
4. Незаконченные постройки		969—28
5. Нераспределенные акции		47.000 —
6. Подотчетные лиц		15.186—90
7. Векселя полученные		1.050 —
8. Залоги выданные		22.969—66
9. Рабочие и служащие		24.047—88
10. Разные лица и учреждения		83.829—88
11. Правление ЗКВ ж. д.		13.734—96
12. Безнадежные долги		1 —
13. Сомнительные долги		575—88
14. Переходящие суммы		3.538—22
15. Междуконторские расчеты:		
а) Главная контора	7.404—63	
б) Отделения	48.360—42	
в) Подотделы	20.409—02	76.174—07
Убыток отчетного года		88.389—95
БАЛАНС		470.051—76

1. Капиталы:		
а) Уставный	100.000 —	
б) Запасный	3.743—52	
в) Амортизационный	2.975—74	106.719—26
2. Фонд на улучшение (механизацию) погрузочно-разгрузочн. операций		11.230—61
3. Векселя выданные		5.000 —
4. Залоги полученные		1.870—27
5. Рабочие и служащие		8.585—20
6. Разные лица и учреждения		154.934—27
7. Заксовнарком по долгосрочной ссуде		25.000 —
8. Переходящие суммы		26.672—08
9. Резерв по обеспечению сомнительных долгов		575—88
10. Междуконторские расчеты:		
а) Главная контора	40.753—85	
б) Отделения	8.660—34	
в) Подотделы	50 —	49.464—19
БАЛАНС		470.051—76

4520 Предправления **СЕРОПЯН.** Главбух **ЛАГИДЗЕ.**

Отдел благоустройства Тифисполкома

сим об'являет, что 17-го мая с. г., в 1 ч. дня,

НАЗНАЧЕНЫ ТОРГИ

посредством запечатанных конвертов на расширение бани бывш. Мирзоева по ул. Таги-Заде (б. Сурп-Саркисской) на сумму 33.155 руб.

Соревнователи должны приложить к заявлению квитанцию о взносе в кассу ТИК залога в размере 10% от заявленной суммы. По вскрытии пакетов будет произведена устная переторжка.

Необходимые справки и кондиции можно получить в канцелярии отдела благоустройства ТИК в комнате № 338.

Завед. подотделом благоустройства инженер **Курдиани.**

4529

Косинспектор 5-го района гор. Тифлиса

сим об'являет, что 10 мая с. г. в 10 ч. утра по ул. Кл. Цеткин (б. Елизаветинской), № 152 будут продаваться

с публичных торгов

хлебный спирт и принадлежащие тов-ву „Трехгорное“ винокуренный и ректификационный заводы со всеми приспособлениями.

Подробные сведения можно получить в косинспекции по вышеуказанному адресу. 4534

ПРОДАЕТСЯ

40.000 пудов прессованного сена в районе села Воронцовки, Лори-Бамбакского уезда.

Об условиях продажи и качестве сена справку можно получить в Штабе 3-ей Кавказской стрелковой дивизии в городе Ленинакане. 4533

УТЕР паспорт Хасана Саплюшевича Базедова. Считать недействительным. 4240

УТЕР военно-учетн. билет Александра Евгеньевича Эмиха. Считать недействительным. 4241

Бухгалтер

ищет службы. Согл. в от'езд. Предлож.: Почтамт, до востр., пред'явит. профбил. № 11775. 4466 2—2

УТЕР бессрочн. пасп. за № 2161 Георгия Васильевича Кочиева-Кочнашвили. Считать недействительным. 4242

УТЕР талоны за №№ 539 и 540, выд. Госвесом ВСНХ Гр. на имя Арутюнова Азарапета. Считать недействительным. 4247

Медицинский указатель

Д-р К. И. Джалалов

Сифилис, кожные бол. Лечен. трихинера и его последств. Пр. больн. с 8—9 ч. утра и 5—8 веч. Женщ. от 2—3 ч. Адр: ул. Кирова, № 19 (б. Великокняж.), близ памятн. Карлу Марксу (б. Воронцову).

Настоящим Борчалинский Уездный Страховый Пункт извещает,

что, на основании постановления Совета Народных Комиссаров СССР от 30-го июня 1925 г. и инструкции Народных Комиссариатов Труда, Юстиции и Внутренних дел ССРГ от 30 августа 1926 г., в покрытие недоимки по платежам на социальное страхование 5 мая 1927 г., в 10 ч. утра, в селении Чатах, Борчалинского уезда, будет производиться продажа

с публичного торга

имущества, принадлежащего Чатахскому чугунно-плавильному заводу, состоящего из чугуна литейного 1710 пуд., передельного 7629 пуд. и кремнистого 1858 пуд. Всего 11197 пуд., на общую сумму по оценочной стоимости 19034 руб. 90 коп.

4365 3—3 **БОРЧ. СТРАХ. ПУНКТ.**

Д-р Е. М. Мдзинаров

проф. Руставели, № 18 (вх. ул. Цулукидзе, б. Крузенштерн). **Сифилис, венерические и кожные болезни.** Прием 1—2 ч. дня и 6—8 ч. веч., женщин и детей 5—6 ч. веч. 4325 25—1

Доктор медицины Г. А. Ахвердов.

Венерич. и сифилис. Утром 9—12 ч., веч. 6—8 ч. Плехановский, № 1 (у памятника б. Воронцова), вход с угла этого дома. 4236 2-6—6

Д-р А. Д. Шахбазян.

Прием по женским, акушерству и женск. мочеполов. болезням ежедневно с 5 до 7 час. веч., кроме воскресенья, ул. Думбадзе 30 (б. Вельяминовская) 4235 25-2

КОЛЛЕКТИВ МЕДРАБОТНИКОВ.

ВЫЗОВ ВРАЧЕЙ по всем специал. от 9 утра до 8 ч. в. на дом к больным. **Вызывные пункты:** 1. 6 совапт. б. Зельхина, ул. Ленина, 2. б. апт. Гейне на пл. Свободы, 3. 7-я совапт. пр. Клин. инст. (б. Мих. больн.), 4. На вокзале ряд. с Еркоопом прот. тов. станц. 5. Авлабар, 9 совапт. Кахетинск. ул. **Вызов врача 60 к. Средн. персонал 35 к. и т. д.** Цены на пунктах. **Там же ночное дежурство врачей.** 4100 25—1

Д-р И. И. Джапаридзе

Женские болезни и акушерство. Прием утром с 9—11 ч., вечером с 6—8 ч. Ул. Калинина (б. Николаевская), № 112. 4331 25—1

Д-р В. Г. Мурадов.

Специально **сифилис, венерич. и кожные болезни.** Прием утром 9—12, веч. 5—7. Прием женщин 12—1 ч. дня. **Ул. Мачарадзе, № 6.** 4311 25—1

Д-р ИСААКЯН

БОЛЕЗНИ **Ухо, горло, нос.**

Прием ежедневно от 5—7. Грибоедовская ул. дом № 13. 4002 25—1

Д-р Я. И. Бериев

Венерическ., мочеполовые, сифилис, кожные. Прием утром 9—1 веч. 5—8, для дам отдельный ход против гост. „Ной“ Плехановский (бывш. Михайл пер.), № 8. 4140 25—1

Д-р Хандамов.

Сифилис, кожные и венерич. болезни. Прием от 1 ч. —3 ч. дня и от 6—8 ч. веч. Ул. **Дзиеладзе, № 35** [быв. Саперная). 4138 25—1

ЖЕНЩИНА-ВРАЧ **Топуридзе-Паниева.**

Женские болезни и **акушерство.** Прием от 5—7 ч. веч. Ул. Ладо Думбадзе (б. Вельяминовск.), 10, около пл. Свободы. Тел. 19-12. 3784 30-2

Д-р Г. Меграбьянц.

Болезни легких, сердца и малярия. Искусственная горная соляцо. Туберкулины, Пнеймоторакс. **Рентгено и свето-электро-лечебный кабинет, ИОННО-ТЕРАПИЯ,** ежед. 9—1 ч. дня и 6—8 ч. веч.; ул. Энгельса (б. Бебутовская), № 23. 4531 25-1

Д-р К. С. фон-Иртель.

Спец. по **мочеполовым, венерич., сифилису, накожн. и хирург. б. мочепол. органа, электролеч.** Пр. больн. от 3 ч. у. до 12 ч. дня и от 4—7 ч. в. Для женщин от 11—12 ч. дня и от 7—8 ч. веч. Плехановский пр., 10, бл. пл. К. Маркса (б. Воронц.). 4006 25—1

Женщина-врач **И. М. Ермоленко**

Возобн. прием по **венерич. и кожн.** бол. от 4—7 час. веч. Крыловская ул., 2 (уг. Плехановск.). 4139 25—1

Возвратился и возобновил прием больных

Д-р Ш. И. ЗИРАКЯН

по внутренним и детским болезням. Прием больных ежедневно от 5—7 час. вечера. Ул. Энгельса (б. Бебутовская), № 48. 4082 25—1

Доктор ШУХМАН

Улица Кл. Цеткин (б. Елизаветинская), № 89.

Венерические и мочеполовые болезни.

Прием мужчин от 6—8 ч. в., женщин от 5—6 ч. 4112 25-1

Женщина-врач **Д. И. Краславская.**

Женские, кожные венерические болезни.

Прием: 2—3 ч. дня и 5—7 ч. веч. Ул. Радзиа, 3 (б. Цхакайский пер.), трам. № 5 2768 30-1

Д-р Дм. Дм. Ерофеев

МАЛЯРИЯ, сифилис и их последствия, **анализ крови** и проч. Прием от 9—10 ч. у., 5—7 ч. в. Плехановский (б. Михайловский пр.). 151, под'езд нижн. этаж. 4194 25—1

Д-р М. А. Луковецкий

Сифилис, кожные и венерические болезни. Прием от 9 час. до 11 час. утра и от 5 час. до 7 час. вечера. Женщин от 11 час. до 12 час. дня. **Ул. Дзиеладзе (б. Саперная), № 35 (позади б. Кад. корп.)** 4350 25—1

ДОКТОР **Я. А. Тер-Овакимов**

принимает по **сифилису, кожн. и венер.** утром 10—12 ч., веч. 5—7 ч. Советская (б. Черкезовская), № 48, угол ул. Жореса (б. Кирочная). 4007 25—1

Д-р Н. Вестфаль.

Грибоедовская, № 15. Прием спец. по сифилису, венерическим и кожным бол. от 12 до пол. ч. до 1 с пол. ч. дня и от 5—7 ч. веч., женщин 4—5 4238 25—7.

Д-р Г. Н. ОНАНОВ.

Сифилис, венер. и кож. бол. Лечение пол. бессилия. Прием больных от 9 ч. у. до 12 ч. д. и 5—8 ч. в. Женщ. 7—8 ч. веч. Ул. Кл. Цеткин (б. Елизаветинская), д. № 3. 2163 30—2

Д-р С. А. Галустянц

Внутренние, кожные венерическ. (острый и хронический трипер), сифил. Прием 9—1 ч. и 4—6 ч. Женщин 11—1 ч. дня. Ул. Клары Цеткин (бывш. Елизав.), № 77. 3521 25-1

Д-р К. Н. АЩИЯНЦ.

Плехановский пр. (бывший Михайловский) 132.

УХО, НОС, ГОРЛО.

Прием от 8—9 ч. утра и от 6—8 веч. 4237 52—4

ТИПОГРАФИЯ ГАЗЕТЫ «ЗАРЯ ВОСТОКА», УЛ. САШИ ЦУЛУКИДЗЕ, № 4.