ЗАРЯ ВОСТОКА

ГОД ИЗДАНИЯ 6-й.

ОРГАН ЗАКАВКАЗСКОГО КРАЕВОГО КОМИТЕТА ВКП (б) и Центрального Исполн. Комитета Советов Рабочих, Крестьянских, Красноармейских и Матросских депутатов ЗСФСР.

Butun elqelerin proletarlari, birleşin!
პროლეტარებნო ყველა ქვეყნისაბ, შეერთდით!
Пролетарии всех стран, соединяйтесь!

Цена всюду 5 коп.

РЕДАКЦИЯ И ГЛ. КОНТОРА пр. Руставели, № 8.

ТЕЛЕФОНЫ:

Редактор	9-05	Главная контора	23-31
Зав. редакцией	3-31	Экспедиция	16-73
Секретарь, инф. отд.	9-10	Прием об'явлений	26-11
Эконом. жизнь	8-04	Ночной выпуск. и типография	5-08
Парт. жизнь	8-54		
Рабочая жизнь	23-31		

ОТДЕЛЕНИЯ:
в Москве—М. Дмитровка, д. 10, в Баку—проезд Клуняпца, № 2, в Батуме—ул. III Интернационала, 33, в Эривани—ул. Абовьяна, 8, в Сухуме—ул. Октябрьской Революции, 10, Кутаисе, Гяндже, Нахичевани, Степанакерте, Цхинвали.

Подписная цена на 1927 г. с доставкой и пересылкой:

ОБЩАЯ (для учреж., орган. и частных граждан):		ЛЬГОТНАЯ (для рабочих и служащих):	
На 12 месяцев	13 р. 0 к.	На 12 месяцев	10 р.
„ шесть мес.	7 р. 25 к.	„ шесть мес.	5 р. 50 к.
„ один мес.	1 р. 25 к.	„ один мес.	1 р.

Заграницу на один год—15 долларов, шесть мес.—8 долл., на один мес.—полтора доллара. За перемену адреса—20 к.

Тариф на об'явления: Для Закавказья. За строку монпарели позади текста—80 коп., среди текста—1 р. 60 к. Вне пределов ЗСФСР, позади текста—1 р., 5 к. среди текста—3 р. Сверх тарифа взимается 10 проц. налога. При многократном печатан. скидка по соглаш. Об'явления приним. гл. конторой от 9 до 3-х пол. ч., после чего взимается дополнит. 20 проц.

СЕГОДНЯ в НОМЕРЕ

СЕГОДНЯ ДЕНЬ ПЕЧАТИ.
ЧЖАН-ЦЗО-ЛИН ГОТОВИТ РАСПРАВУ.
МИРОВАЯ ЭКОНОМИЧЕСКАЯ КОНФЕРЕНЦИЯ. Т. Осинский о задачах советской делегации.
ПЕРВОЕ МАЯ в странах Запада.
РЕЧИ Т. Т. РЫКОВА и БУХАРИНА на первомайском параде.
ПОХОРОНЫ Т. ЛАДО КАХТАРАДЗЕ.
КОРРЕСПОНДЕНЦИЯ: «Парижские письма»—Семенов (С. П.).
Л. СОСНОВСКИЙ: «Правда»—партбилет.

№ 1467 Тифлис, Четверг, 5 мая 1927 г. № 1467

Сегодня—день смотра Советской печати

Трудящиеся, вы производите его!

15 лет

15 лет «Правды», органа пролетарской революции, гигантского организатора трудящихся масс, органа, воплотившего в себе идеи ленинизма, руководящего органа передового отряда российских рабочих,—это славная эпоха в истории революционного движения.

Лицо «Правды» — это лицо Ленина, лицо ленинизма. Если пятнадцать лет тому назад, в то утро, когда выходил первый номер «Правды», в ее редакции собрались приветствовать представители петербургских профессиональных культурно-просветительных рабочих обществ, то теперь каждый номер «Правды» приветствуется миллионами трудящихся.

История «Правды» — это боевая история пролетариев, водрузивших на одной шестой части земного шара знамя пролетарской революции. Если пятнадцать лет тому назад «Правда»—орган воинствующего большевизма—указывала день за днем рабочему классу путь к победе над царизмом, над буржуазией и ее лакеями из лагеря мелко-буржуазных предателей социализма, то теперь «Правда» день за днем указывает пути закрепления основ пролетарской диктатуры, пути социалистического строительства в СССР, пути международной пролетарской революции. Каждый номер «Правды» — это практическая директива оперативного штаба пролетарской революции.

Беспощадная к своим классовым врагам, не менее беспощадная и ко всем предателям социализма, «Правда» не щадила и тех, кто и в рядах армии большевизма пытался отступать от испытанного и верного ленинского пути. Коллективный агитатор и организатор сотен тысяч пролетариев, «Правда» за пятнадцать лет воспитала кадры пролетарских журналистов, кадры рабочих, которые и в самые тяжелые дни гнета царизма были передовыми бойцами на фронте пролетарской печати. «Правда» после победы пролетарской диктатуры заложила фундамент широкого рабкоровского движения, которое является одним из могучих орудий в руках рабочего класса в его борьбе за строительство социализма, за укрепление социалистического лагеря.

Родившаяся в 1912 году, вместе с под'емом массового пролетарского движения, «Правда», поддерживаемая грошами рабочих, об'единяла вокруг себя все новые и новые слои пролетариев, руководила ими, будучи в центре борьбы за партийность против ликвидаторов, за сплочение рядов той ленинской гвардии, которая привела рабочих и крестьян к Октябрьской победе.

Значение «Правды» далеко переходит границы нашего Советского Союза. Являясь знаменем Октябрьской Революции, верным хранителем ленинских заветов, организатором и воспитателем широких масс строителей нового социалистического общества, «Правда» освещает путь к победе и трудящимся, и угнетенным всех стран, которые ведут тяжелую, упорную и неустанную борьбу с империализмом. Поистине наша «Правда» — это пролетарский гигант, ведущий титаническую работу за дело освобождения человечества от оков рабства и угнетения!

Пятнадцатилетний юбилей «Правды» совпадает с десятой годовщиной нашей советской печати. Эти десять лет богаты достижениями и неудачами, победами и поражениями на фронте пролетарской печати. Наша пролетарская печать, при всех своих недостатках, проделала гигантскую работу, которая способствовала укреплению диктатуры пролетариата в нашей стране. Воспитанная на традициях «Правды», закаленная в боях за ленинизм, опирающаяся на армию рабкоров и селькоров—наша печать за десять лет сумела в общем и целом выполнить роль коллективного агитатора и организатора широких трудящихся масс.

Много еще недочетов, много прорех. Будни социалистического строительства выдвигают новые и новые задачи, которые должна разрешить наша печать, вовлекая в строительство социализма массы рабочих и крестьян и всю советскую общественность.

Ленин — великий журналист — в своих трудах не мало занимался вопросами нашей печати. Работать по-ленински, периодически проверять, выполняются-ли директивы Ленина, хранить заветы Ленина, организовывать массы, изыскивать новые пути и формы связи с широкой массой рабочих и крестьян, не отставать от жизни, быть на передовых позициях в борьбе за практическое осуществление лозунгов партии —таковы задачи нашей печати, которая должна учиться у той старой ленинской «Правды», пятнадцатилетний юбилей которой справляем мы сегодня.

Печать и хозяйственники

В своем докладе IV с'езду советов А. И. Рыков напомнил слова В. И. Ленина, сказанные им на VIII с'езде советов: «Это—начало самой счастливой эпохи, когда политики будет становиться все меньше и меньше, о политике будут говорить реже и не так длинно, а больше будут говорить инженеры и агрономы».

Наша печать—одна из движущих творческих сил этой эпохи, и на своих страницах она отображает ее накапливающееся счастливое содержание. Печать — на службе у социалистического строительства. В этом отношении немногие отдают себе отчет в том, какое своеобразное зрелище представляет наша советская печать.— ни с чем несравнимое ни в прошлом, ни в капиталистическом настоящем

Приведенные выше слова В. И. Ленина, как правильно заметил А. И. Рыков, вовсе не означают, что мы уже окончательно разрешили все специфическо-политические вопросы современности. Они устанавливают лишь тот факт, что решение политических вопросов в нашей стране в настоящее время больше, чем когда бы ни было раньше, лежит в плоскости хозяйственного строительства.

Как раз одновременно с IV с'ездом советов в Москве происходит с'езд редакторов центральных и местных газет. Какими же вопросами было занято это совещание газетных работников? Исключительно одним—как газеты проводят и как они должны проводить основные хозяйствен. кампании. кампанию по снижению цен, по рационализации производства и по режиму экономии. За исход этих важнейших боевых хозяйственных кампаний именно на печать возлагается исключительная политическая ответственность. Сущность этой ответственности заключается в том, что печать—не пассивный зритель того, что происходит, но только зеркало современности, а громадная активная сила, могущественный организатор внимания и воли масс.

Сила и своеобразие советской печати заключаются, прежде всего, в непрочайшей и все возрастающей связи с массами. У наших газет не только совершенно иной и несравнимый с дореволюционным по своей мощности читательский массив,—иною совершенно стала и газетная «писательская надстройка». Писательство, как некое жречество узкого круга посвященных,—это в прошлом. Революция втянула в писательство, в газетную творческую работу десятки и сотни тысяч свежих сил, втянула массы. В редакциях сидят, конечно, небольшие кадры профессионалов-газетчиков. но газетное слово, как активная сила, стало доступно всем.

И теперь, когда на первое место выдвинуты хозяйственные вопросы, когда пафос всесоюзной героической пролетарской борьбы за социалистическое будущее—в наших строительных буднях, активное газетное слово должны в первую очередь и в максимальной степени использовать хозяйственники-практики. Со страниц наших газет, с этой величайшей трибуны, должны заговорить инженеры и агрономы.

В этом отношении наши закавказские итоги к сегодняшнему дню печати еще далеко недостаточны. Вокруг всех наших газет, в том числе и «Зари Востока», еще не собрался более или менее значительный кадр практиков хозяйственного строительства, связанных с общественностью и сознающих громадное значение печати. Поэтому часто постановка важнейших хозяйственных проблем проходит у нас в газетном молчании, незаметно для масс, или освещается весьма поверхностно; поэтому часто богатейший опыт выдающихся достижений, ценный в самых маленьких масштабах, творчески не используется даже на соседних хозяйственных участках.

С другой стороны, нашим газетам нередко приходится бороться с той казенщиной информации, которая исходит от хозяйственных организаций, с «официальщиной», с «чиновническим отписочным подходом» хозяйственников во всяким попыткам газеты осветить их работу. В борьбе за овладение живым фактом, живой цифрой, еще не покрытой плесенью канцелярщины, редакциям газет часто приходится тратить большие усилия на то, чтобы обойти или разрушить бюрократические рогатки не только безответственных канцелярий, но и ответственных кабинетов...

Основная задача газет сейчас заключается в том, как формулировал т. Молотов на совещании работников газет, чтобы быть действительным помощником нашим хозяйственным органам, всему государству в проведении кампаний хозяйственного строительства. Бесспорно, печать должна все вопросы кампании по снижению цен, по рационализации производства, по режиму экономии освещать возможно подробнее, возможно лучше, правильней, компетентней, в конкретной постановке, наиболее понятной массам. Но так же бесспорно, что газеты не в состоянии справиться со всеми этими задачами без поддержки, без непосредственного активного участия в этой работе хозяйственников-практиков.

Рядом со значительными бодрящими итогами к своему праздничному дню наша печать должна отметить и факт недостаточного вовлечения в свою работу хозяйственников,—отметить не в укор кому-нибудь, а как один из пунктов плана своей ближайшей внутриорганизационной работы. На страницах наших газет должны заговорить инженеры и агрономы, должна заговорить активная часть как руководящего, так и средне-командного кадра хозяйственников-практиков.

К. ДАВЫДОВ.

МЕЖДУНАРОДНАЯ ЭКОНОМИЧЕСКАЯ КОНФЕРЕНЦИЯ

Тов. Осинский о задачах советской делегации

Отклики американской печати

ЗАЯВЛЕНИЕ ПРЕДСЕДАТЕЛЯ СОВЕТСКОЙ ДЕЛЕГАЦИИ.

БЕРЛИН, 4-V. (Зактаг). Председатель советской делегации на международной экономической конференции т. Осинский в беседе с представителями германской печати указал:

«Отправка советской делегации в Женеву вызвала слух об изменении позиции Советского Союза по отношению к так называемой Лиге Наций. В связи с этим необходимо отметить, что **советское правительство никогда не отказывалось от участия в каком-либо международном совещании, которое имело целью рассмотрение вопросов, важных для международной жизни. Однако, участием в конференциях мы никаким образом не связываем себя по отношению к Лиге Наций и не имеем в виду изменение нашей позиции по отношению к ней.** Точно также ошибочно утверждение, что советское правительство ликвидировало конфликт со Швейцарией, дабы иметь возможность участвовать в конференции. Наоборот, ликвидация сделала лишь логичным и автоматически возможным участие СССР в конференции».

Коснувшись задач, стоящих перед экономической конференцией и перед советской делегацией, т. Осинский заявил:

«Важнейшими задачами советская делегация считает следующее: изложение точки зрения общественного мнения Советского Союза по поводу международного экономического положения и так называемых затруднений, с ним связанных; изложение советских предложений, имеющих целью ликвидацию хронического кризиса, который переживает экономика буржуазного мира; изложение результатов экономического строительства Советского Союза на социалистической основе; изложение основ, при которых возможно экономическое существование двух противоположных экономических и социальных систем: с одной стороны — капиталистических Западной Европы и Америки, с другой — социалистического СССР».

На вопрос журналистов об отношении советских представителей к германской делегации т. Осинский заявил: «Так как интересы СССР и Германии сходятся в ряде пунктов, советская делегация предполагает сотрудничать с германской в ряде вопросов».

ЧТО ГОВОРЯТ ДЕЛОВЫЕ КРУГИ С.-А. С. Ш.

НЬЮ-ИОРК, 4-V. (Зактаг). Комментируя участие СССР в международной экономической конференции, **«Нью-Йорк Таймс»** пишет:

«Москва находится на пути к тому, чтобы занять нормальное место среди других наций».

«Джорнэль оф Коммерс» заявляет, что европейские государства приветствуют участие СССР на экономической конференции. **Газета не может понять, почему некоторые американские деловые круги противятся признанию СССР Соединенными Штатами.**

«Соединенные Штаты, — заявляет газета, — могут дорого заплатить, потеряв русские рынки. Их захватят другие страны, убеждение которых в своем превосходстве не препятствует европейцам быть на чеку, так как **превосходная советская дипломатия добьется выгоды для СССР и нанесет ущерб европейцам».**

Каторжные приговоры

БЕРЛИН, 4-V. (Зактаг). В лейпцигском суде закончился процесс шести берлинских коммунистов, обвинявшихся в государственной измене. Суд приговорил четырех обвиняемых к заключению в крепости от 1½ до 3½ лет каждого.

Чжан-Цзо-Лин готовит расправу

Как будут судить служащих пекинского полпредства

Конференция в Ханькоу

СУД НАД ЗАХВАЧЕННЫМИ СОВЕТСКИМИ СЛУЖАЩИМИ.

ПЕКИН, 3-V. (Зактаг). «Хуан-Бао» сообщает о предстоящем суде над захваченными при налете на полпредство 15 советскими служащими.

Бородина и советские курьеры, по словам газеты, будут судимы в Пекине специальным военным судом. Военные круги настаивают, чтобы все русские, подобно китайцам, были преданы специальному военному суду.

АДВОКАТ ФОКС.

ПЕКИН, 2-V. (Зактаг). **Известный тяньцзинский адвокат Фокс взял на себя защиту китайских сотрудников советского посольства в Пекине, арестованных при налете на посольство 6 апреля.**

СОМНИТЕЛЬНЫЕ ДОКУМЕНТЫ.

БЕРЛИН, 3-V. (Зактаг). Берлинский корреспондент «Берлинер Тагеблатт», сообщая о казни 20 китайских коммунистов в Пекине, заявляет:

«Поведение старости пекинского дипломатического корпуса заслуживает тем более резкого осуждения, что опубликованные данные захваченные в советском посольстве документы дали чрезвычайно скудные материалы. К тому же подлинность наиболее компрометирующих документов крайне сомнительна. Например, направленные советскому военному атташе докладные записки написаны в форме, лишь частично соответствующей новому русскому правописанию. Обращает на себя внимание то обстоятельство, что действительно компрометирующие документы опубликованы лишь через две недели после обыска, в то время как опубликованные в первый раз документы вызвали просто смех и не имеют никакого значения».

ПЕРЕД ПЕКИНСКИМ СУДИЛИЩЕМ.

ПЕКИН, 3-V. (Зактаг). Агентство Рейтера сообщает, что иностранцы проявляют большой интерес к предстоящему суду над арестованными русскими. Мундаваны придерживаются той точки зрения, что арестованные в сов. посольстве замышляли заговор против китайского правительства, насаждая большевизм, в потому не пользуются экстерриториальностью и должны быть судимы, как китайцы, привлекаемые к ответственности за заговорщичество.

Положение 15 русских, арестованных на территории дипломатического квартала, и 45 русских, задержанных на пароходе «Память Ленина» и находящихся в Цзи-Нань-Фу, представляется в высшей степени неопределенным. Даже судьба Бородиной представляется в мрачном свете после казни одной китайской коммунистки.

После вынесения смертных приговоров китайским коммунистам внимание иностранцев целиком поглощено предстоящим процессом. Китайские газеты сообщают, что после выделения из общей массы документов, касающихся арестованных русских, процесс над арестованными начнется немедленно. **Судить их будет специальный военный суд. Из 15 арестованных дела 8 очень серьезные.**

По сообщению «Чен-Бао», специальный военный суд не разрешает обвиняемым иметь защитников. Азиатское агентство сообщает, что **двум арестованным русским угрожает смертный приговор за пропаганду коммунизма.**

ПЕРЕГОВОРЫ ПРОДОЛЖАЮТСЯ.

ЛОНДОН, 2-V. (Зактаг). Отвечая в палате общин на запрос, Чемберлен сказал, что переговоры между державами по вопросу о второй ноте уханскому правительству продолжаются.

КАБИНЕТ ОБСУЖДАЕТ.

ЛОНДОН, 3-V. (Зактаг). 2 мая состоялось заседание английского кабинета, на котором обсуждался **вопрос о возможности отправки сильного флота и аэропланов в район верхнего течения Ян-Цзы.** На заседании присутствовали командующий флотом и начальник воздушного флота.

ШТРЕЗЕМАН О ПОЛИТИКЕ В КИТАЕ.

БЕРЛИН, 2-V. (Зактаг). Штреземан в интервью с американским журналистом так формулировал отношение Германии к Китаю:

«Германское общественное мнение, — сказал Штреземан, — относится дружественно к законным национальным требованиям китайцев, но, с другой стороны, понимает также заботы экономического характера иностранных торговых кругов Китая. Следовало бы поддержать стремление китайцев перейти к современным формам жизни. **Германия занимает абсолютно нейтральную позицию как к борьбе между китайскими партиями, так и по отношению к державам, которые заняты разрешением китайской проблемы.** Мирное урегулирование всех вопросов было бы в интересах всех наций, заинтересованных в Китае».

ЗА УХАН, ПРОТИВ ЧАН-КАЙ-ШИ.

ЛОНДОН, 3-V. (Зактаг). Шанхайские корреспонденты лондонских газет сообщают, что в Ханькоу состоялась конференция более 500 ответственных работников партии Гоминдана и правительственных учреждений.

Конференция приняла резолюцию о поддержке уханского правительства. На конференции присутствуют все руководящие деятели уханского правительства, в том числе сын Сун-Ят-Сена, Сунь-Фо, вдова Сун-Ят-Сена, Евгений Чен и др. Ораторы отметили значение конференции в связи с попытками Чан-Кай-Ши привлечь на свою сторону так называемых ханькоуских консерваторов (как известно, Чан-Кай-Ши предложил ряду учреждений переехать в Нанкин).

НА КОНФЕРЕНЦИИ АМЕРИКАНСКИХ МИССИОНЕРОВ.

ЛОНДОН, 3-V. (Зактаг). **Ежегодная конференция американских миссионеров в Пекине приняла резолюцию, в которой протестует против участия С.-А. С. Ш. в интервенции и требует, чтобы правительство Кулиджа немедленно вступило в переговоры с Китаем по вопросу о пересмотре неравных договоров.**

ПЕРЕГОВОРЫ С ЧЖАН-ЦЗУН-ЧАНОМ

ПАРИЖ, 4-V. (Зактаг). Пекинский корреспондент «Тан» сообщает, что Чан-Кай-Ши ведет переговоры с Чжан-Цзун-Чаном, которому предлагает пост шанхайского губернатора.

5 ЭСКАДРИЛИЙ.

ЛОНДОН, 4-V. (Зактаг). Согласно заявлению министра авиации Хора в палате общин, английские воздушные силы, находящиеся в Китае и на пути в Китай, составляют в общем 5 эскадрилий аэропланов с летным составом в 700 чел.

Первое мая за рубежом

ПОД ЗНАМЕНАМИ КОМПАРТИИ.

БЕРЛИН, 4-V. (Зактаг). Первомайские демонстрации по всей Германии имели массовый характер. Большинство процессий шло с красными знаменами и революционными лозунгами. В особенности много участников собирали демонстрации, где они проводились совместно с коммунистами и социал-демократами. На совместных демонстрациях особенно бурными приветствиями встречались коммунистические ораторы. Однако, во многих городах вследствие отклонения социал-демократами предложений об устройстве совместных демонстраций состоялись отдельные коммунистические демонстрации, при чем число участников коммунистических демонстраций превысило число участников демонстраций, организованных реформистами.

В Гамбурге в коммунистической демонстрации участвовало 300 тыс. рабочих.

В некоторых городах реформисты прибегли к помощи полиции, чтобы не допустить коммунистов к участию в демонстрациях.

Во Франкфурте полиция по настоянию лидеров реформистских профсоюзов «очистила от коммунистов» площадь, где происходила демонстрация.

В Баварии полиция запретила всякие коммунистические выступления. Однако, коммунисты всюду демонстрировали сплоченными группами.

В ряде мест на коммунистические группы были произведены полицейские налеты и многие участники демонстрации арестованы.

В ЯПОНИИ.

ТОКИО, 2-V. (Зактаг). На состоявшейся в Токио первомайской демонстрации участвовало около 15.000 рабочих. Общее число арестованных во время демонстрации достигает 200 человек, в том числе ряд видных лидеров японских профсоюзов. Полиция принимала самые решительные меры против ораторов, говоривших по поводу положения в Китае.

На состоявшемся перед выступлением демонстрации митинге принята резолюция с требованиями безусловного невмешательства Японии в китайские дела, установления 8-часового рабочего дня и отмены законов о труде, направленных против рабочего класса.

В многотысячных демонстрациях, состоявшихся в Киото, Кобе и других городах, принимали участие наряду с рабочими крестьяне.

В ХАНЬКОУ.

ХАНЬКОУ, 3-V. (Зактаг). 200 тыс. трудящихся приняли участие в первомайских демонстрациях в Ханькоу. На огромном ипподроме китайской части города состоялся грандиозный митинг, на котором выступали представители от различных стран и лидеры национального движения. Бурными аплодисментами покрывались слова ораторов, разоблачавших и клеймивших врагов китайской революции, международных империалистов, контр-революционную буржуазию, новоявленного милитариста Чан-Кай-Ши и т. д. Все ораторы упоминали в речах Ли-Тай-Чжао, призывая китайские массы к более решительной борьбе. Ораторы подчеркивали, что в настоящее время в Китае столкнулись силы международной революции и международной реакции. По поводу убийства Ли-Тай-Чжао и других коммунистов указывалось, что этот вызов, брошенный врагами национального Китая, будет принят.

КРАСНОЕ ЗНАМЯ В СОФИИ.

ВЕНА, 3-V. (Зактаг). Несмотря на запрещение первомайских демонстраций группа рабочих вышла на улицу с красным знаменем. Полиция пыталась его отобрать. **Произошло столкновение. Полиция и конные жандармы стреляли.** Несколько демонстрантов арестовано.

Конференция Малой Антанты

ВЕНА, 2-V. (Зактаг). **По сообщениям юго-славской печати, на 12 мая в Иоахимстале (Чехо-Словакия) назначена конференция Малой Антанты. В повестке дня: отмена военного контроля над Болгарией, итало-венгерский договор дружбы и итало-югославский конфликт.**

Италия и Болгария

ВЕНА, 3-V. (Зактаг). По сообщению из Белграда, Италия якобы предложила Болгарии заключить союз, но Болгария отклонила предложение. Сведений из Болгарии, подтверждающих эти сообщения, нет.

ГОРНЯКИ ПРИЗЫВАЮТ К ВСЕОБЩЕЙ ЗАБАСТОВКЕ

Борьба против билля консерваторов

Либералы на стороне рабочей партии

НИЧЕГО НЕ СТОЮЩИЕ ИЗМЕНЕНИЯ.

ЛОНДОН, 3-V. (Зактаг). По сведениям из официальных источников, английское правительство решило внести изменения в законопроект о профсоюзах в том смысле, что всеобщий локаут также будет об'явлен незаконным. Этим правительство хочет пойти навстречу требованиям ряда депутатов. Вся либеральная печать считает такое изменение законопроекта ничего не стоющим и указывает, что таким образом лишь обнаруживается классовый характер первоначальной редакции законопроекта.

ГОРНЯКИ НЕ НАМЕРЕНЫ СДАВАТЬСЯ.

ЛОНДОН, 3-V. (Зактаг). Выступавший в Нижнем Уэльсе против законопроекта о профсоюзах представитель горняков в палате общин **Марди Джонс** заявил:

— **Противостоять наступлению предпринимателей можно только посредством всеобщей забастовки. В крайнем случае необходимо свалить капиталистическое правительство и заменить его социалистическим.**

Другой представитель горняков в палате общин **Чарльз Эдвардс** сказал:

— **Если билль станет законом, то я надеюсь, что мы сумеем противопоставить ему всеобщую забастовку.**

ПОДДЕРЖКА ЛИБЕРАЛОВ.

ЛОНДОН, 3-V. (Зактаг). Во время прений по правительственному законопроекту о профсоюзах выступивший от имени либеральной фракции депутат Харрис заявил:

— **Либералы всецело поддерживают поправку рабочей партии, предлагающую отклонить законопроект.**

РЕКОРД ПРЕДАТЕЛЬСТВА.

ЛОНДОН, 3-V. (Зактаг). **Член рабочей партии Спенсер, известный ренегат, организовавший компанейский союз в Моттингемшире, выступил в палате с пространной речью в защиту законопроекта о профсоюзах. Консерваторы шумно аплодировали Спенсеру.**

Отпор „Стальному Шлему"

К ЕДИНОМУ ФРОНТУ.

БЕРЛИН, 4-V. (Зактаг). **Окружный комитет берлин-бранденбургской коммунистической организации обратился с открытым письмом к местным комитетам всегерманского об'единения профсоюзов, социал-демократам и союзу республиканского флага с предложением организовать, не взирая на предстоящий парад «Стального Шлема», совместно с компартией и красным союзом фронтовиков, выступление берлинских рабочих в рабочих кварталах.**

Орган компартии «Роте Фане» констатирует, что мощные майские демонстрации в Берлине показали, что стремления широких рабочих масс к единому боевому фронту сильнее, чем когда-либо ранее.

«Майская демонстрация, — пишет газета, — бой, выигранный коммунистической партией».

Одновременно «Роте Фане» публикует длинный список предприятий и профсоюзов, вынесших резолюции за общие об'единенные демонстрации против парада «Стального Шлема».

ПО СТОПАМ «СТАЛЬНОГО ШЛЕМА».

ВЕНА, 3-V. (Зактаг). 8 мая, в день парада «Стального Шлема» в Берлине, **австрийские фашисты устраивают в Вене параллельную демонстрацию** с участием делегации провинциальных организаций фашистов в Тироле и Форарльберге.

Латвийская торговая делегация в Москве

МОСКВА, 4-V. (Зактаг). **3 мая в Москву прибыла латвийская торговая делегация. В состав делегации входят депутаты латвийского сейма.**

МОСКВА, 3-V. (Зактаг). **3 мая в НКИД состоялась встреча советской и латвийской делегаций по переговорам о заключении торгового договора. Председателем советской делегации по заключению торгового договора назначен т. Микоян.**

Мы любим англичан, но не настолько, чтобы ссориться с СССР

ПАРИЖ, 4-V. (Зактаг). В издающейся в Нанте газете «Пополер» опубликована статья Олара о франко-советских отношениях. Указывая на инспирируемую Англией информацию о мнимой анти-европейской политике СССР в Китае, с одной стороны, и требования французских националистов о поддержке анти-советской политики Англии—с другой, Олар пишет:

«Я надеюсь, что ни один французский солдат не погибнет ради спасения английской торговли. Мы любим англичан, но не настолько, чтобы ради них ссориться с СССР. Мы можем требовать от СССР, чтобы он не пытался устанавливать у нас свою социальную систему, не вмешивался в наши колониальные дела, но нельзя раздувать дела так, чтобы благоприятствовать антисоветской кампании, которую ведет Англия. **В интересах Франции оставаться в добрых отношениях с СССР и не участвовать в военной интервенции в Китае».**

Наши садовники

Рис. К. Ротова.

IV с'езд

ИЗ СТАТЬИ Т. КАЛИНИНА В «ИЗВЕСТИЯХ».

«При всевозможных недочетах все же мне кажется, что с'езд прошел с наибольшей подготовленностью. Разумеется, по сравнению с предыдущими с'ездами Союза.

Параллельно с жизнью и развитием нашего хозяйства и государственного строительства растет и усложняется работа союзных с'ездов. Из органа непосредственной боевой мобилизации масс он превращается в орган организации масс по строительству. По с'ездовским прениям лучше всего заметно, насколько массы Союза захватчены непосредственно строительством.

Постановления с'езда по своей форме значительно отличаются не только от декретов Совнаркома и президиума ЦИК, но и от постановлений сессий ЦИК. Постановления с'езда при всей их конкретности все же имеют более общий, директивный характер. Каждый пункт постановления с'езда не стремится замкнуться в строго оформленных абзацах, а дает основу и ведущую нить в этом вопросе. Поэтому эти постановления должны изучаться и широко популяризироваться перед широкими массами.

Первыми популяризаторами явятся раз'ехавшиеся на места делегаты с'езда, но, разумеется, главная работа здесь выпадает на печать. Чем полнее проникнет содержание постановлений в массы, тем скорее и в большем об'еме эти постановления претворятся в жизнь.

Мне хотелось обратить особое внимание на доклад т. Ворошилова и на постановление с'езда по его докладу. Наше строительство идет вперед, благосостояние населения, как рабочих, так и крестьян и трудовой советской интеллигенции, постепенно поднимается. Но страна может спокойно развиваться только при мощной защите на ее границах. Красная армия и оборона страны вообще становятся более актуальной задачей дня, чем это было раньше».

(Передано по телеграфу через Зактаг).

Всесоюзное совещание наркомов просвещения

МОСКВА, 4-V. (Зактаг). 3 мая закрылось всесоюзное совещание наркомов просвещения.

Совещание признало, что задачи индустриализации страны и социалистического правительства выдвигают перед наркомпросами необходимость включения развития народного образования в единый хозяйственный план всего СССР в качестве одной из его составных частей.

Совещание высказалось за образование при ЦИК СССР комиссии по выработке основных начал народного образования. Т. Луначарскому совещание поручило войти с соответствующим ходатайством в президиум ЦИК Союза.

Москва, 4-V

(ОТ МОСКОВСКОГО КОРРЕСПОНДЕНТА «ЗАРИ ВОСТОКА»).

РЕАЛИЗАЦИЯ ЗАЙМА 1927 Г.

МОСКВА, 4-V. 10-типроцентный выигрышный заем 1927 г. покрыт с избытком более, чем в полтора раза. Продление коллективной подписки до 20-IV задержало поступление с мест сведений о количестве реализованных облигаций и рассылку облигаций на места. В связи с этим назначенный 15-V тираж перенесен на 28-V.

ЗДОРОВЬЕ КЛАРЫ ЦЕТКИН.

МОСКВА, 4-V. Опубликован бюллетень о здоровьи Клары Цеткин. Цеткин захворала 15-III гриппом, осложнившимся гриппозным воспалением обоих легких. В настоящее время легочный процесс прошел благополучно, но общие явления гриппозной инфекции, сопровождающиеся высокой температурой, продолжаются. Больная находится под постоянным консультативным врачебным наблюдением.

Бюллетень подписали врачи Шуровский, Крамер, Левин, Обросов.

ДЕЛО ТИМОЩУКА.

МОСКВА, 4-V. Дело Тимощука назначено слушанием в военной коллегии верховного суда 6-V. Председатель Ульрих, обвинитель Павловский, защитник Тегельман.

ВТОРАЯ ВЕЩЕВАЯ ЛОТЕРЕЯ.

МОСКВА, 4-V. Детскомиссия ВЦИК приступила к организации второй вещевой лотереи. Выпускается 2 миллиона билетов по 50 коп. Количество выигрышей 10.000 общей стоимостью в 80.000 рублей. Будут разыгрываться предметы домашнего обихода. Реализация билетов начнется в середине июня и будет продолжаться в течение одного года.

СЕКРЕТНАЯ ПЕРЕПИСКА ЦАРСКОГО ЦЕНЗОРА О «ПРАВДЕ».

МОСКВА, 4-V. В Ленинграде в губернском архиве обнаружена совершенно неизвестная до сих пор секретная переписка петербургского цензора по поводу «Правды». Большой интерес представляет дело № 182 старшего инспектора типографии Петербурга, действительного статского советника Бутовского, в донесениях которого подробно приводится перечень всех номеров «Правды», подвергнутых конфискации. Конфискации подверглись номера с первого дня выхода, когда 28-V 1910 года мещанской города Романова-Борисоглебска Ивановой было подано заявление о желании издавать в Петербурге газету под названием «Правда». На заявлении Ивановой цензор положил резолюцию, предлагающую изменить название.

ЖИЛИЩНО-СТРОИТЕЛЬНЫЙ ЗАЕМ.

МОСКВА, 4-V. Всесоюзный совет жилищной кооперации проектирует выпустить облигации жилищно-строительного выигрышного займа. Выигрыши будут выдаваться квартирами в одном из 40 городов, определяемых перед каждым тиражом. Выигравшие квартиру могут по желанию получить выигрыш наличными деньгами. Будет установлено четыре тиража в год.

ВЫСТАВКА ПЕЧАТИ.

МОСКВА, 4-V. В организуемой ко дню печати выставке будет выделен специальный отдел военной печати. Подобран материал, характеризующий состояние и роль военной печати во время гражданской войны.

ДЕНЬ ПЕЧАТИ В КОМСОМОЛЕ.

МОСКВА, 4-V. Проведение дня печати в московской комсомольской организации проходит под лозунгом ознакомления комсомольцев с рабочей комсомольской печатью. Ближайшая комсомольская пятница будет посвящена дню печати.

ПРИГЛАШЕНИЕ НА СПОРТИВНОЕ СОСТЯЗАНИЕ.

МОСКВА, 4-V. ВСФК приглашен французской рабочей спортивной федерацией прислать в Париж на состязания легко-атлетическую команду СССР. Состязания состоятся в августе. В виду того, что в августе предстоит третий всесоюзный праздник физкультуры, ВСФК просит перенести встречу на сентябрь.

ЛАТВИЙСКИЕ БОКСЕРЫ В МОСКВЕ.

МОСКВА, 4-V. 14 мая в Москву приезжают 9 лучших боксеров латвийского рабочего спортивного союза. Латвийские боксеры уже встречались с московскими два раза в Риге и Москве. Матчи предложено устроить на открытом воздухе.

Мощный поток

Рис. Надарейшвили.

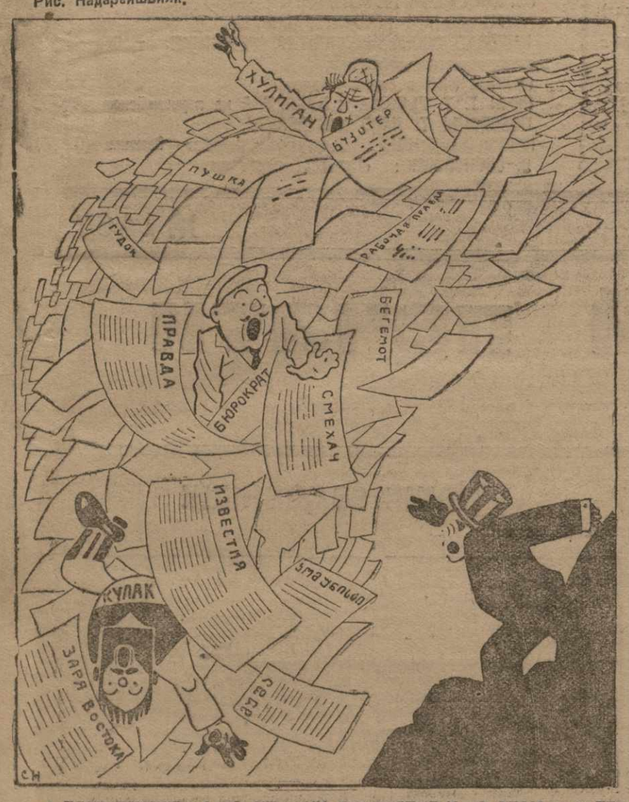

—А ВЕДЬ ПОХОЖЕ НА ТО, ЧТО ОНИ СПРАВЯТСЯ И СО ЗЛОМ, И С ЕГО КОНКРЕТНЫМИ НОСИТЕЛЯМИ.

Речи т.т. Рыкова и Бухарина на первомайском параде

РЕЧЬ ТОВ. РЫКОВА.

МОСКВА, 4-V. (Зактаг). На первомайском параде на Красной площади с приветствием от имени правительства выступил тов. Рыков, который отметил, что 1-е мая, этот праздник борьбы международного пролетариата, в разных странах справляется по разному. Для нас это — общенародный праздник всех рабочих, всех трудящихся, партии, профсоюзов и правительства. Есть страны, где теперь рабочие платят тюрьмой и жизнью за самую возможность празднования 1-го мая. Празднование в этом году отлично от предыдущих лет, в частности от прошлого года, главным образом потому, что в международной обстановке произошли значительные изменения. Над всем миром нависла угроза войны. В соседней с нашим государством стране, в Китае, уже начали греметь пушки. Другая особенность текущего момента — обострение классовой борьбы в ряде капиталистических стран.

Приветствуя молодых красноармейцев, принявших присягу, тов. Рыков сказал, что республика советов вынуждена временно иметь постоянную армию, поскольку советский строй установлен пока лишь на территории нашего Союза. Постоянная армия будет уничтожена, как только рабочие организуют такие республики по всему земному шару.

«В этот день,—сказал тов. Рыков,—происходит перекличка всех сил, которые готовы к борьбе за мир, против всякой эксплоатации, угнетения и насилия и к борьбе за торжество мирного труда. Мы готовы к этой борьбе».

Громовое «ура» и звуки «Интернационала» покрывают слова тов. Рыкова.

РЕЧЬ ТОВ. БУХАРИНА.

Затем с приветствием от имени ЦК ВКП (б) выступил тов. Бухарин.

«Рабочие, крестьяне, красноармейцы и матросы,—сказал тов. Бухарин,—позвольте от имени ЦК ВКП (б) поздравить вас с нашим пролетарским праздником 1-го мая. Десятый год вооруженные силы нашей страны охраняют этот пролетарский праздник, охраняют советскую власть и созидательную работу трудящихся Советского Союза.

Праздник 1-го мая с самого основания был праздником великой пролетарской солидарности, праздником единения трудящихся масс в борьбе против капитализма, против капиталистических войн и капиталистического грабежа. Сейчас над миром снова нависла угроза кровавой войны. В Китае уже идет палаческая война против революции. Империалисты концентрируют там свои вооруженные силы против революционного Китая и друг против друга, хотя сейчас они идут общим фронтом против китайского народа. Вы знаете, какие козни строятся против Советского Союза и как усердно стараются спровоцировать нас на войну. Наши хозяйственные успехи, наши успехи в социалистическом строительстве страны, наше растущее международное влияние — вот, что является нашей «виной» в глазах империалистов. От степени сплоченности международного пролетариата и степени сплоченности наших собственных сил внутри Союза будет зависеть—решатся ли империалисты вести игру дальше тем темпом, каким они сейчас начали.

Празднование 1-го мая в этом году имеет особое значение потому, что после некоторой передышки снова раздался лязг оружия. Сегодня с большей силой, чем всегда, должны звучать наши лозунги против империалистической войны. Мы будем тем сильнее, чем крепче будет наш экономический фундамент. Наша партия дала лозунг индустриализации страны. Наша партия дала лозунг переделки всего нашего земледелия: от сохи его нужно вести к плугу, от плуга к трактору, от трехполья к многополью. Мощным рычагом промышленности мы хотим переделать наше земледелие. Великие творческие задачи стоят перед нами. Тем горячее будет защита наших завоеваний, если их попробуют у нас отнять. Мы знаем, что когда мы строим наше хозяйство, мы работаем для человечества. Мы знаем, что, когда мы укрепляем рабочую диктатуру, мы работаем для человечества. Мы знаем, что когда мы улучшаем нашу армию, мы работаем для человечества.

Да здравствует 1-е мая! Да здравствует международная революция, освобождающая мир!».

Дружное, восторженное и долго несмолкающее «ура» несется в ответ на последние слова тов. Бухарина.

Минеральные богатства Закавказья

В ИНСТИТУТЕ ПРИКЛАДНОЙ МЕТАЛЛУРГИИ.

МОСКВА, 4-V. (Зактаг). В Госинституте прикладной минералогии и металлургии состоялось совещание с представителями закавказских республик — членами всесоюзного с'езда советов—по вопросу об участии института в разработке проблемы использования минеральных богатств Закавказья. От закавказских республик в совещании участвовали т. Лукашин, а также председатель Совнаркома Армении т. Амбарцумян.

В докладе заведующий горно-техническим отделом института т. Мазуровский отметил большие возможности, имеющиеся в Закавказьи для развития разработок барита, литографского камня и базальта. Кроме того, докладчик коснулся вопроса о ткварбульских угольных копях и закавказской пемзе.

Затем с докладом о естественных месторождениях строительных материалов выступил инженер Шаблыкин, указавший, что закавказские залежи инфузорной земли являются очень ценным строительным материалом как в чистом виде, так и в качестве примеси для приготовления высокосортных цементов. Закавказские вулканические туфы также очень ценный строительный материал.

После доклада состоялся обмен мнениями. Т. Лукашин указал, что особенно интересным является вопрос о плавленном базальте. Добычу пемзы также можно широко развить в Закавказьи. При условии широкого развития в Закавказьи добычи пемзы, отличающейся превосходными качествами, явится полная возможность экспорта ее заграницу.

В принятом постановлении представители Закавказья выразили желание, чтобы институт прикладной минералогии и металлургии союзного ВСНХ консультировал Закавказье. Закавказские республики выяснят, какие работы будут поставлены ими в первую очередь, и передадут их на разработку институту. Эта разработка в интересах дела должна вестись совместно с научно-техническими силами Закавказья. С этой целью намечено командировать на работы в институт несколько работников соответствующих специальностей от Закавказской федерации.

План работ НК РКИ СССР

МОСКВА, 4-V. (Зактаг). В беседе с сотрудником ТАСС заместитель наркома РКИ СССР т. Яковлев сказал:

— Около полугода назад был опубликован план работ НК РКИ СССР на нынешний год. Были намечены две основные задачи: удешевление аппарата и пересмотр отношений разных звеньев советского хозяйственного аппарата с целью обеспечения низовым звеньям возможности вести работу без излишней опеки и мелочного вмешательства со стороны высших звеньев.

Годовая экономия от произведенных НК РКИ работ исчисляется в 40 мил. руб., не считая экономии республиканских и местных органов РКИ. В отношении второй задачи уже внесены правительством проекты постановлений по вопросам о взаимоотношениях наркоматов с высшими законодательными органами и о роли Госплана. На будущей недели мы вносим в правительство проект постановления о взаимоотношениях низовых советских органов с высшими советскими органами. Эти проекты об'единены одной идеей: децентрализация управления при централизации планирования.

В дальнейшем надо продолжать работы по сокращению и удешевлению аппарата отдельных советских единиц, с одной стороны, и перенесению опыта одних учреждений на другие — с другой. Этим путем необходимо и возможно на'ять, по меньшей мере, 200 мил. руб. из расходной части бюджета, как государственного, так и хозорганов к началу бюджетного года. Реальная возможность этого бесспорна.

Советское Закавказье

(По прямому проводу, телеграфу и телефону от наших корреспондентов)

КОМИТЕТ ПО РАЗРАБОТКАМ В ДАШКЕСАНЕ

На первоочередные работы ассигновано 100 т. р.

Обследования РКИ АССР

ДАШКЕСАНСКИЕ МЕСТОРОЖДЕНИЯ.

БАКУ, 4-V. Вашему корреспонденту сообщили, что центр проявляет большой интерес к дашкесанскому вопросу. Совнарком Азербайджана в счет будущих кредитов ассигновал 100 тыс. руб., необходимых для первоочередных работ. Выделен специальный комитет, в состав которого входят видные специалисты: Усов, Чижов, Губкин и др. Проектируется постройка колоссального завода. Самый важный вопрос—изучить пути сообщения. Предполагаемая постройка железной дороги, по предварительным данным, обойдется 10 мил. руб. Протяжение ее —50 верст от месторождений до Гянджи. Постройка завода продлится до 5 лет.

ОБСЛЕДОВАНИЕ РАБОТЫ ГОСПЛАНА.

БАКУ, 4-V. Плановая инспекция РКИ, обследовав работу Госплана по составлению генеральных перспективных планов развития народного хозяйства АССР, признала, что существующий параллелизм в работе Закгосплана и Азгосплана и отсутствие четкости распределения работы между этими учреждениями препятствуют успешному проектированию контрольных цифр. В результате в прошлом году некоторые отрасли хозяйства, как например Азнефть, Каспар, железная дорога, до истечения календарных сроков оказались не включенными в контрольные цифры.

Далее обследование отметило отсутствие надлежащей увязки и контакта в работе Азгосплана и Аз. ЦСУ. Как яркий пример ведомственного расхождения, достаточно указать, что в вопросе установления хлебофуражного баланса на 1926-27 г. Госплан и Аз. ЦСУ имели такое крупное разногласие, что вопрос этот в течение 8-ми месяцев оставался нерешенным, несмотря на постановление СТО и предложение Закцсу о создании при ВЭС экспортного совета.

Перспективные планы промышленности проходят в аппарате ВСНХ пять инстанций и еще две в Госплане, при чем во многих случаях в разных инстанциях участвуют в обсуждении одни и те же лица. Признано необходимым сократить количество инстанций до трех в аппарате ВСНХ, оставив обсуждение в тресте, в плановой комиссии и в президиуме ВСНХ.

25-летний юбилей мегринского кооператива

Мегринский кооператив возник в 1898 г. Тогда он назывался «Общественной лавкой». В 1900 году кооператив имел 83 члена, членский взнос был определен в 1 руб., впоследствии доведен до 10 руб. С 1921 года мегринский кооператив перешел в ведение Айкоопа. Кооператив имеет в Мегри собственные помещения для складов и магазинов и отделения в селах: Личи, Ваграваг, Шеанидзор, а летом и в дачной местности Личкваз.

Мегринский уезд — один из отдаленных в Армении и ЗСФСР; расположен на границе с Персией, в преддверии Закгезура. Население Мегри издавна отличается культурными способами ведения хозяйства. В уезде имеется большой процент лиц с высшим специальным образованием. При советской власти предпринято прорытие Карчеванского канала, предназначенного для орошения хлопковых полей. Первая школа в Мегри открыта в 1882 году.

Айкоп организует на-днях празднование 25-летнего юбилея первого возникшего в Армении кооператива.

Детский дом

ГЯНДЖА, 4-V. Азиком отпущено деткомиссии 2.000 руб. на открытие нового детского дома.

На закупку обмундирования и оборудования для детдома № 2 (слитого теперь с детдомом № 1) деткомиссией затрачено 3.000 руб.

Приступлено ко второй поливке полей

Геологические изыскания для проведения кяризов

Представители скотоводов „Бирлик" в Эривани

В горных районах сдача пастбищ в аренду

ПОЛИВКА ПОЛЕЙ.

ГЯНДЖА, 4-V. В беседе с вашим корреспондентом начальник гянджинского водного округа т. Беляев сообщил:

— Оросительная сеть гянджинского водного округа вполне обеспечивает подой все наличие посевной площади. В последних числах апреля закончена первая поливка всех озимых культур. Частично приступлено уже и ко второй поливке. Третья поливка будет начата, приблизительно, в первых числах июня.

В настоящее время по всему округу приступлено к поливке «арата» (поднятой земли) под хлопок. Медленная весна и своевременная поливка полей вполне благоприятствуют посевам.

В Шамхорском районе сейчас производятся геологические изыскания и исследования грунтовых вод с целью проведения кяризов для орошения 30 десятин маточника американских лоз.

На ближайшее время значительного увеличения оросительной сети округа за счет нашего учреждения не предвидится.

Расширение посевной площади зависит теперь только от того, как скоро будут закончены работы на Кара-Сахкальском канале.

ПОЛУЧЕНО ОБОРУДОВАНИЕ.

ГЯНДЖА, 4-V. Из Москвы получено для оборудования химической лаборатории селекционной станции разных приборов на 5.000 руб.

НЕОБХОДИМОСТЬ СЕЛЕКЦИОННОЙ СТАНЦИИ.

ЭРИВАНЬ, 4-V. (Зактаг). Для повышения качественной и количественной урожайности хлопка Госплан Армении решил ускорить определение соответствующих правильных севооборотов и внедрить их в отдельные хлопковые хозяйства, организовать достаточное количество вполне оборудованных агрономических пунктов под руководством участковых агрономов, поручить наркомзему в кратчайший срок представить в ЗКОСО смету и об'яснительную записку **об организации в Армении к 1927-28 г. селекционной станции.** Ведение хозяйства на Араадзанской семенной плантации признано нерациональным. Установлена необходимость в организации еще одной плантации.

СДАЧА ПАСТБИЩ.

ЭРИВАНЬ, 4-V. Из Эчмиадзинского, Эривайского, Ленинаканского и Лори-Бамбакского уездов поступают сведения, что местные филиалы отдела гос. имущества приступили к сдаче скотоводам летних пастбищ.

ПАСТБИЩА АДЖАРИСТАНА.

БАТУМ, 4-V. В Аджаристане всего имеются 63 пастбища, площадью в 35.000 десятин. Пастбища делятся на три категории. Доход с них в текущем году исчислен в сумме 21.689 р., на которые разосланы платежные листы.

ДОГОВОР С «БИРЛИК».

ЭРИВАНЬ, 4-V. Кооперативное общество овцеводов и скотоводов «Бирлик», об'единяющее главным образом скотоводов Борчалинского уезда, заключило с Наркомземом договор о сдаче обществу в аренду летних пастбищ в Ленинаканском уезде площадью 8.000 десятин.

ЛЕЧЕНИЕ ПЛОДОВЫХ ДЕРЕВЬЕВ.

ГОРИ, 4-V. В селениях Ткварчельского тэми, население которых занимается, главным образом, плодоводством и разведением экспортных сортов яблок, по желанию крестьян-плодоводов введено обязательное лечение плодовых садов от разных вредителей. Лечение деревьев производится под руководством агронома, а лечебным материалом крестьяне снабжаются отделом земледелия уездного исполкома.

МИКРО-БИОЛОГИЧЕСКАЯ СТАНЦИЯ.

БАТУМ, 4-V. Наркомздравом Грузии при батумском карантине открыта чумная микро-биологическая станция, которая обошлась 6.000 руб. В Москве заказано дополнительное оборудование на 5.000 рублей. Для заведывания станцией и наблюдения за эпизоотиями приглашен врач, который для изучения дела был в командировке во Франции. Материалы для наблюдения и исследования будут доставляться со всех портов Черного моря.

СЕЛЬСКО - ХОЗЯЙСТВЕННЫЕ КРЕДИТЫ.

БАТУМ, 4-V. Аджарсельхозбанком по 1 февраля этого года отпущено кредитным товариществам долгосрочного и краткосрочного кредита на разные сельско - хозяйственные нужды около 450 тыс. руб.

НАБЛЮДЕНИЕ ЗА ПОСЕВАМИ.

ЦХИНВАЛИ, 4-V. (Зактаг). Для определения урожайности в Юго - Осетинской области, в связи с проведением единого сельско - хозяйственного налога, юго - осетинское статистическое бюро установило систематическое наблюдение за состоянием посевов в сельских районах области. В каждом районе учреждена районная экспертная комиссия. Районная комиссия собирает сведения о состоянии урожая и в месяц два раза пересылает свои материалы в статистическое бюро области для окончательной обработки.

ДЕЛО ОБ УБИЙСТВЕ САВЕЛЬЕВОЙ

Показания родителей покойной

Касимов отрицает все обвинения

ВТОРОЙ ДЕНЬ СУДА.

БАКУ, 4-V. Второй день суда занимает допрос свидетелей—отца и матери убитой Гали. Отец Александр Савельев — старый рабочий инструментальщик. Его бесхитростный рассказ о постигшем семью несчастьи выслушивается с напряженным вниманием. Женщины плачут. Ужас этой жуткой драмы в том, что она разыгралась в гуще заводского быта, а действующие лица ее не бандиты, а сторожилы заводского двора.

— Когда меня впервые спросили, кого я подозреваю в убийстве, — говорит Савельев, — я не мог назвать никого. Я 25 лет живу на заводе и сроднился с тюркским населением поселка. Когда во время мусаватского восстания дашнакский отряд напал на группу тюрок-рабочих, я стал между ними. Обвиняемого Меджида Абдуллаева знаю 12 лет, лежал с ним в больнице, делился с ним пищей. Как мог я подозревать кого-либо! — восклицает он в отчаянии.

— Касимова знал мальчиком, жил в одной галлерее, вырос он на моих глазах, стал директором завода, приходил покупал граммофон, водил дочек слушать радио. Гали избегала Юсуфа, его взгляды нервировали ее...

Затем Савельев подробно рассказывает, как рабочая молва постепенно стала называть имена обвиняемых. Вспоминаются мелочи, собираются косвенные улики. Наконец, дело доходит до того, что токарь Назаров при рабочих бросает Касимову в лицо обвинение: «ты убил Галю Савельеву!».

После ареста первых двух Касимов еще 2 недели оставался на заводе. Савельев замечает, что он проявляет беспокойство и следит за происходящим в квартире Савельева.

Далее, Савельев вспоминает, что Касимов был единственным из всех соседей, не выразивших соболезнования.

Мать убитой ничего нового не сказала.

Касимов пожелал дать суду об'яснения по поводу показаний Савельевых. Он произнес горячую речь, в которой отрицал все обвинения и утверждал, что к семье Савельевых относился просто. Не имел никаких поползновений овладеть покойной и все косвенные улики считает оговором. По ходатайству сторон вызываются еще 4 свидетеля.

ПРИГОВОР ПО ДЕЛУ СОТРУДНИКОВ ЭКСКАВАТОРНОЙ КОНТОРЫ.

ГЯНДЖА, 4-V. (По телеф.). Окружный суд под председательством т. Гаджиева вынес приговор по делу бывших сотрудников государственной экскаваторной конторы, производившим работу на Кара-Сахкальском канале. Главный обвиняемый, б. заведующий экскаваторной конторы инж. Соколов, признан виновным в злоупотреблении по службе, бесхозяйственности и присвоении казенных денег и приговорен к 4 годам заключения без строгой изоляции с поражением в правах на 4 года. Заместитель Соколова техник Бушатин приговорен к 1½ годам заключения с поражением в правах на этот же срок. Техник Шуляев приговорен к 2½ годам. Все приговоренные подали кассационную жалобу.

Подводный вулкан на Каспийском море

БАКУ, 4-V. (Зактаг). В ночь на 2 мая пароходами «Угаров» и «Сальянец» у параллели Куринского камня в Каспийском море наблюдалось извержение большого подводного вулкана. Поверхность воды была окрашена в ярко красный цвет, высота столба пламени быстро возрастала и достигла нескольких десятков саженей. Извержение длилось ровно 15 минут. На месте извержения образовался остров, который возвышается над уровнем моря и хорошо виден с острова Свиного. На место извержения завтра выезжает экспедиция.

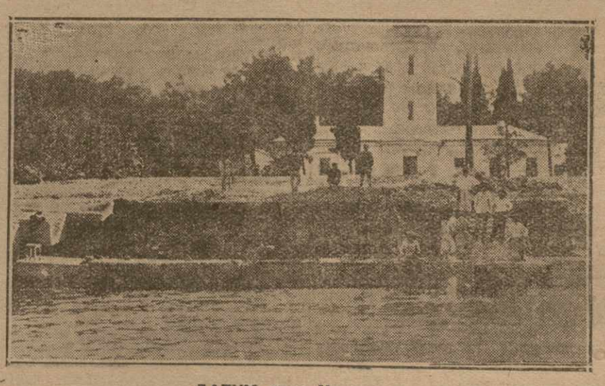

БАТУМ. Порт. У маяка.

Бакинский день

ПРИЕЗД ЭТНОГРАФА ЧУРСИНА.

БАКУ, 4-V. Прибыл этнограф Чурсин для чтения лекций по этнографии Азербайджана на курсах краеведения.

ОТ'ЕЗД АКАДЕМИКА МАРРА.

БАКУ, 4-V. Академик Марр заканчивает чтение своих лекций в азербайджанском государственном университете и курсах краеведения, организованных обществом обследования и изучения Азербайджана. В 10 числах мая акад. Марр выезжает в Ленинград.

70 НОВЫХ КВАРТИР.

БАКУ, 4-V. Закончена постройка новых домов на 171 квартале Армянкедда. 70 квартир уже сданы Каспару и заселяются исключительно рабочими, жившими на прикольных судах.

В ПОСЛЕДНИЙ ЧАС

АНГЛИЙСКАЯ ПЕЧАТЬ ОБ УЧАСТИИ СССР В ЭКОНОМИЧЕСКОЙ КОНФЕРЕНЦИИ.

ЛОНДОН, 5-V. (Зактаг). Консервативная «Дейлы Экспресс» публикует на видном месте статью под заголовком «СССР протягивает руку миру». «Сама по себе международная экономическая конференция в Женеве,—пишет газета, — не имеет большого значения. Все ее значение в том, что СССР впервые со времени революции появляется на ней, как нация, официально добивающаяся сотрудничества с внешним миром. Это — факт величайшего значения. Английский народ и правительство должны прямо смотреть в глаза фактам, не поддаваясь влиянию предрассудков и страстей». Подчеркнув, что Англия не должна вмешиваться во внутренние дела СССР, газета продолжает: «Единственным пунктом приложения английского капитала и промышленной инициативы Англии из всех европейских государств является только СССР. Ключ к благосостоянию индустриальных центров Англии в течение ближайших 20 лет зарыт в беспредельных равнинах СССР. Советский Союз естественно обращается к Англии, которая может полностью индустриально оплодотворить его грандиозные естественные богатства. Политика ненависти и постоянной враждебности ведет лишь к усилению отчужденности и вызывает новую задержку в возобновлении торговых отношений, столь существенно важных для интересов обоих стран».

К НАПАДЕНИЮ НА СОВЕТСКОГО КОНСУЛА В КЕНИГСБЕРГЕ.

БЕРЛИН, 5-V. (Зактаг). Домашний учитель Лехель за нанесение тяжелого телесного повреждения и публичного оскорбления советскому консулу в Кенигсберге приговорен к трем месяцам и трем неделям заключения, с зачетом трехнедельного предварительного заключения. Суд предоставил осужденному отсрочку наказания.

БОРОДИНА ДОСТАВЛЕНА В ПЕКИН.

ПЕКИН, 5-V. (Зактаг). Вчера в Пекин доставлены под усиленным конвоем Бородина и трое из курьеров.

НОВАЯ СТОЛИЦА КАЗАКСКОЙ РЕСПУБЛИКИ.

МОСКВА, 5-V. (Зактаг). Совнарком РСФСР решил перенести столицу Казакской автономной республики из города Кызыл-Орда в город Алма-Ата. Постановление передано на утверждение президиума ВЦИК.

НОВЫЙ СЕКРЕТАРИАТ ЦИК СОЮЗА.

МОСКВА, 5-V. (Зактаг). Президиум ЦИК Союза утвердил секретариат ЦИК Союза в составе председателя ЦИК Союза, секретаря ЦИК Союза тов. А. Енукидзе и членов президиума ЦИК Союза А. Иванова, Кульбешерова, Пахомова и Киселева.

НАЗНАЧЕНИЕ ТОВ. МЕЖЕРАУПА.

МОСКВА, 5-V. (Зактаг). Заслуженный летчик СССР т. Межерауп, совершивший в прошлом году перелет Москва — Ангора, приказом Реввоенсовета СССР назначен начальником военных воздушных сил ленинградского военного округа.

К НАПАДЕНИЮ НА АВТОБУС ЗАКАВТОПРОМТОРГА.

СУХУМ, 5-V. (Зактаг). 3 мая вечером на автобус Закавтопромторга, шедший с 8-ью пассажирами из Сухума в Очемчиры, около селения Цхенис-Цхали, не доезжая 12 верст до Очемчир, совершено нападение бандитов. В этом районе дорога имеет небольшой под'ем, на котором из кустов выскочил и открыл стрельбу по автобусу бандит. Бывший в автобусе милиционер открыл ответный огонь по бандиту. Тогда из кустов целая шайка начала обстреливать автобус. Сколько бандитов принимало участие в нападении, не установлено. Помощь милиционеру огнем оказал шофер. Перестрелка продолжалась около 10 минут, после чего бандиты скрылись. Во время перестрелки тяжело ранен один из пассажиров. Автобус после нападения благополучно доехал до Очемчир, откуда на нем к месту нападения прибыла милиция для преследования бандитов. Помещенный в больницу в Очемчирах раненый пассажир спустя несколько часов скончался.

ПРИГОВОР ПО ДЕЛУ КУЦИДИ И ЛОРТКИПАНИДЗЕ.

Сегодня, в 4 часа утра, областной суд вынес приговор.

Суд признал, что Лорткипанидзе растратил 4.900 руб., составил подложный ордер на 620 руб., выдал некредитоспособным лицам в кредит табачные изделия на 50.000 руб. и присвоил товара на 7.350 руб.

Куцидн присвоил 1.523 руб., выдал некредитоспособным лицам табачных изделий на 9.900 руб. и причинил тресту других убытков на 7.350 руб.

Областной суд приговорил Лорткипанидзе к 10 годам лишения свободы со строгой изоляцией, а Куцидн к 6 годам.

СЕМЕНОВ (С. П.).

Парижские письма

I. Папство и республика

В эпоху своего могущества буржуазия, опирающаяся на свои собственные силы, мало нуждалась в услугах христианской, точнее католической, церкви. Мало того, ей приходилось вести с церковью упорную, а порой и истребительную борьбу. Католическая церковь в лице папства была последней организационной формой феодальной системы. «Наместник св. Петра» был, в конце концов, своеобразным над сюзеренами, господином над королями и императорами. История хорошо запомнила императора «римской империи» в позорном рубище у ворот папского замка—Каноссы.

Поэтому с самого того дня как буржуазия поднялась на борьбу за власть, она стала лицом к лицу с первейшим носителем феодальной власти — католической церковью. «Князья церкви» были крупнейшими землевладельцами - феодалами, опирались на огромную, хорошо организованную армию низшего духовенства, черпающую свою силу в темном мраке крестьянского захолустья; они оказали страшное сопротивление. Из всех реакционных сил французского монархизма церковь оказалась наиболее устойчивой, в борьбе с ней, начатая в первые дни великой революции, как известно, тянулась почти до последнего времени.

Начатое Дантоном еще приходилось «доделывать» Жоресу. Из этой борьбы буржуазия вышла победительницей; католическая церковь, поскольку она боролась за реакционные замыслы реставрации, была разбита и во Франции, была обречена на положение только «терпимой». Так было в то время, когда прогрессирующая буржуазия еще не нуждалась в услугах бога и его хитроумных служителей на земле.

Но положение изменилось, как только буржуазия сама стала классом консервативным и силой реакционной. Как некогда дворянству, так теперь ей понадобилась «помощь бога», чтобы не только «справлять свое бесславное существование, но и найти опору в суеверии и темноте отсталых крестьянско-мещанских масс. С этого времени за церковью начинают «ухаживать» банкиры и политики, как это некогда делали маркизы и принцы.

В свою очередь и церковь перестроила свои ряды. С падением режима земельного дворянства папство, как феодальная сила, потеряла свою почву и, несмотря на отчаянное сопротивление, должна была уступить логике истории. Могущественной католической церкви оставалось приспособиться к новым условиям так, как это уже давно сделали отколовшиеся от нее реформистские церкви, с самого начала усердные на службу буржуазии. Об'ективные условия этому способствовали: на месте земельной аристократии появились «князья» денег, фабрик и торговли; они нуждались в услугах церкви, как эта последняя — в них.

Могучая организация католической церкви, выпершей из испытаний хотя и сильно ослабленной, но еще внушительной своим влиянием и международной организацией, не могла не привлечь к себе внимания буржуазных политиков, как прекрасное средство закабаления масс и борьбы против нарождающейся революции. Церковь стала другом реакционной буржуазии. И как некогда она покрыла своим щитом феодальный мир и последней оставила поле битвы, так теперь она подымает меч в защиту новой аристократии, беря на себя ведущую роль в борьбе против рабочего класса.

Активное участие католической церкви в деле политической борьбы с пролетариатом, рука об руку с капиталистической буржуазией. — дело сравнительно недавнего прошлого, последних четырех-пяти десятилетий, но уже достигшее значительных результатов в крупнейших странах Европы.

В сегодняшней германской республике самой значительной силой правительственного блока является «католическая партия», к которой принадлежит сам канцлер Маркс. Союз обуржуазенной германской аристократии с аристократизированной крупной буржуазией заключен под сенью папского знамени. Еще недавно немецкие газеты сообщали о таинственных совещаниях руководителей германской политики Штреземана в замке князя Бисмарка, прямым результатом которого явилось свидание лидера германских шовинистов Вестарпа с папским нунцием в Мюнхене. Последствием этих переговоров было согласие католической партии образовать «правое министерство», но с обязательством восстановить права католических школ и заключить конкордат с Ватиканом.

Религиозные последователи Лютера сегодня способствуют усилению папства и пропаганде католичества—тут есть, над чем призадуматься.

В соседней Австрии власть целиком находится в руках католической партии, и кабинет уже долгие года возглавляется «смиренным слугой святейшего престола» прелатом Зейпелем, ожесточенным врагом рабочего класса и признанным вождем австрийской крупной буржуазии.

Даже в Италии, где победоносный фашизм Муссолини, опирающийся на специфически - итальянские условия, как будто отвергает всякое сотрудничество церкви, если она ему не подчинена, мы видим совершенно откровенные попытки диктатора заручиться содействием и милостью «наместника Христа». Несмотря на официальную «ссору» между Ватиканом и Квириналом, Муссолини ратует за церковь, сделался католиком «больше, чем папа», вводит обязательное преподавание католицизма, покровительствует церкви и впитал в свой фашизм старую католическую партию. Можно сказать больше: если бы в Риме не было папы, то Муссолини его должен был бы «выдумать», настолько «вселенство» римского первосвященника нужно для империалистических замыслов фашистского «цезаря».

Ватикан понимает свое значение. «Служители бога» ясно видят, что подходит час, когда перед ударами грома приближающейся революции испуганное стадо сегодняшних «властителей мира» будет в панике биться у «святых дверей» «наместника Христа».

И Ватикан переходит на командные высоты. Честолюбивым кардиналам мерещится папа Григорий, у ног которого лежала Европа. Тайные и явные агенты церкви снуют по всему миру, культивируя идею об'единения церквей под главенством Рима, пропагандируют проекты «восточного католицизма», кокетничают с нашим синодом и, наконец, властно вмешиваются в государственную жизнь отдельных стран. Совсем недавно газеты сообщили совершенно официально, что первый министр Ватикана кардинал Гаспарри выразил мадьярской христианской (католической) партии в Чехо-Словакии «свое неудовольствие, что партия эта находится в оппозиции к буржуазному кабинету».

Но наиболее знаменательны успехи католицизма во Франции, которая из всех латинских стран имела наисильнейшую антицерковную традицию и была за последние 130—140 лет самым жестоким и беспощадным врагом папства. В этой жестокой борьбе церковь всегда несла поражения, когда торжествовал французский народ. Вновь церковь утверждала свое существование, когда свирепая реакция заливала кровью трудящихся улицы Парижа. Нигде в мире церковь так выразительно не была связана с реакцией и поражением рабочего класса, как во Франции. Во Франции отношение к церкви стало основной политической ориентацией; за церковь — реакция, монархизм и реставрация, против — все живые силы народа.

Так было. И казалось, что этой «традиции» ничем вырвать из Франции нельзя. Почти полтора столетия ожесточенной борьбы как будто были этому гарантией. Вот почему французской буржуазии гораздо труднее заключить «союз с папой» и почему ей приходится вести эту политику со всей осторожностью и осмотрительностью.

За последние десятилетия в этом отношении было сделано много: католичеству была предоставлена полная свобода пропаганды и «уловления душ». Власти республики даже покровительствовали не только этой пропаганде, но и сознательному мошенничеству монахов со знаменитой «лурдской богоматерью», которая стала главным источником новой волны религиозного одурманивания широких крестьянских и мещанских масс.

Когда почва была подготовлена, церковь и республика сделали официальные шаги. На новогоднем приеме президента в Елисейском дворце папский нунций епископ Маглионе произнес речь, прославляющую в самых торжественных выражениях французскую политику и «дух Локарно».

Примирение состоялось. Вековая вражда забыта. Быв. социалист радикал Бриан, быть может прямой потомок якобинца, гордится своей «личной дружбой» с б. папским представителем кардиналом Черетти. Гугенот Думерг, прадед которого, вероятно, был изрублен в Варфоломеевскую ночь, вручает кардинальской палкой того же Черетти. В армии и флоте вводится обязательная служба католического священника. Попы свободно господствуют в деревне и в школе. В академию «бессмертных» с большим большинством избираются реакционнейшие и бездарнейшие люди, лишь бы они имели «благословение папы», ведутся негласные переговоры о конкордате... Французская республика хочет вновь стать «любимой дочерью» церкви.

Церковь не остается в долгу. Папа в лице бордосского епископа отлучил от церкви французских роялистов, до сих пор единственных во Франции, верных церкви, за то самое, за что его министр Гаспарри выразил «неудовольствие» мадьярским клерикалам. Церковь вмешивается в политическую жизнь республики, открыто поддерживая буржуазное правительство даже против тех своих «верноподданных», которые слишком глупы, чтобы понять гибкую и лицемерную политику Бриана.

Отлучение от церкви до сих пор единственной опоры католицизма во Франции — роялистической лиги «Аксион Франсез»—и открытая поддержка республиканского правительства — знаменуют новый этап в отношениях Ватикана и республики.

Характерно, что церковь поставила в вину «Аксион Франсез» то обстоятельство, что она на выборах не голосовала за умеренных республиканцев. Этим актом папство прямо заявляет, что отныне оно навсегда разрывает все связи с романтичными идеями монархической реставрации и делает ставку на «умеренных республиканцев», т. е. на крупный капитал.

Примирение с французской республикой завершает политическую ориентацию католической церкви на крупную буржуазию.

Наполеон Бонапарт, даже ставши императором, предпочитал именоваться «по избранию французского народа»; его тупоумные и реакционные потомки хотят продлить свое господство «милостью божьей».

Тем хуже.

Ведь «милость божия» не остановила нож гильотины, отрубившего голову Людовика французского.

II. „Республика, которая чернеет"

«Марианна, Марианна, ты будешь кофе с молоком», — так поется в одной французской песенке, намекающей на то, что будущее поколение «Марианны - республики» будет с примесью крови чернокожих.

Автору этой песенки нельзя отказать в дальновидности; за какие-нибудь 10—15 лет Франция очень и очень «почернела»; во всяком случае; это самое «чернее» из всех государств Европы.

Две причины этому способствуют: постоянное понижение рождаемости и наличие огромных колоний с цветным населением.

Первая причина, конечно, решающая. Еще до войны Франция с понятной тревогой взирала на постоянное падение рождаемости и прогрессирующее уменьшение основного населения республики. Кроме сифилиса, туберкулеза и алкоголизма, играющих важную роль в падении прироста населения во Франции, надо отметить также, как решающий фактор, «нежелание» французских семей иметь детей; понятно, что это «воздержание» есть исключительно результат тяжелого экономического положения, невозможности содержать детей. Корни бедствия французского народа уходят далеко в социальную подпочву, и в условиях капиталистической Франции никакие мероприятия и проповеди делу не помогут. Население Франции пропорционально будет уменьшаться.

После войны, истребившей цвет французской молодежи, стало еще хуже. Авторитетный французский журналист пишет:

«Баланс смертей и рождений за 1914-1920 год дал ужасающий дефицит. За этот период число смертей превысило число рождений на 1.527.000. Таким образом, кроме солдат, убитых собственно на войне, Франция потеряла еще около полутора миллиона человек, тогда как в соседних странах, в Англии и Германии, даже за время войны гражданское население возрасло численно» (цит. по книге Павловича «Французский империализм», оттуда же взяты и другие фактические данные).

Перед лицом этой грозной опасности французская руководящая общественность ищет выхода в *искусственном увеличении своего населения*. На этих днях палата приступила к обсуждению законопроекта о натурализации иностранцев. Депутат Шарль Ламбер требовал уменьшения формальностей и облегчения натурализации.

—Нельзя терять времени,—говорил он.— В Германии и Италии население ежегодно увеличивается на 500.000 человек, в то время как во Франции уменьшается. В первую голову должны быть натурализованы семейные люди, имеющие детей.

Закон прошел в очень либеральной формулировке: «Может быть натурализован любой иностранец, могущий доказать, что он прожил во Франции три года подряд.» Кроме того, закон предусматривает возможность получить французское гражданство и через год, если лицо это оказало Франции какие-либо услуги, получило диплом французского университета, вступило в брак с француженкой и пр.

Несмотря на весь либерализм закона, от него особенно много ожидать не приходится: — правительство сообщило, что за весь 1926 год натурализовалось немного больше 45.000 иностранцев; свирепствующая и прогрессирующая безработица уменьшит, вероятно, и это число в будущем. В настоящее время во Франции имеется более чем на 2 миллиона молодых женщин больше, чем мужчин. Здесь десятками тысяч иностранцев, да еще в большей части семейных, делу не поможешь.

Вот почему хочет ли Франция этого или нет, но приток темнокожих из колоний все увеличивается, а с ними и число цветных браков. Если бы осуществилась мечта некоторых кругов французской военщины о создании из чернокожих миллионной армии, которая по стратегическим соображениям должна была бы находиться и в мирное время в метрополии, то процесс «почернения» французского населения, конечно, пошел бы чрезвычайно быстро».

Сейчас это процесс более медленный и менее заметный, но, несомненно, он существует. Кто видел Францию до войны, когда случайное появление темнокожего вызывало всеобщее внимание, удивился бы теперь, видя людей африканской крови в лице многочисленных рабочих, извозчиков, шоферов, музыкантов, целых полков солдат, артистов и других представителей разных профессий. Сейчас едва ли в Париже найдется хоть одно место общественного скопления—театр, ресторан, бега, митин

15 ЛЕТ БОЛЬШЕВИСТСКОЙ „ПРАВДЫ“

Неопубликованный документ Ленина

ВЫДЕРЖКА ИЗ ДОКЛАДА ЛЕНИНА ОТ ИМЕНИ ЦК РСДРП БРЮССЕЛЬСКОМУ СОВЕЩАНИЮ.

В распоряжении института Ленина имеется рукопись составленного Лениным от имени ЦК РСДРП доклада брюссельскому об'единительному совещанию социал-демократических организаций и групп в России. Это совещание было созвано международным социалистическим бюро и состоялось 16-17 июля 1914 года. Совещание приняло (при воздержании большевиков и латышских социал-демократов) резолюцию об условиях об'единения различных социал-демократических организаций России. Доклад написан Владимиром Ильичем в первой половине июля 1914 года и занимает 118 страниц. Полностью доклад будет напечатан в одном из «Ленинских сборников». Ниже приводится лишь небольшой отрывок из этого доклада, та его часть, где Ленин говорит о роли, которую сыграла «Правда» в деле об'единения рабочих масс, будучи первым печатным легальным органом, издававшимся на средства самих рабочих.

Институт Ленина.

«С 22 апреля 1912 года старого стиля в России начала выходить ежедневная рабочая газета «Правда», созданная благодаря восстановлению партии на январской конференции 1912 года и проводящая (часто—намеками, всегда—урезанно) решения этой конференции. (Пропуск. Затребовано повторение). С сентября 1912 года начала выходить конкурирующая газета ликвидаторов «Луч», теперь—«Наша Рабочая Газета». Затем осенью 1912 года были выборы в четвертую государственную думу. С 1913 года стал вводиться в России новый закон о страховании, создающий рабочие больничные кассы. Наконец, легальные профессиональные союзы, как ни сурово преследует их правительство, все же, постоянно будучи закрываемы, постоянно возникают вновь.

Нетрудно понять, что все перечисленные проявления массового рабочего движения, особенно ежедневные газеты обоих направлений, дают громаднейшее количество открытых, допускающих проверку, об'ективных данных.

Мы считаем своим долгом перед лицом исполнительного комитета международного социалистического бюро решительно протестовать против обычного приема ликвидаторов и их заграничных защитников выступать с голословными утверждениями, увертками и декларациями, игнорируя об'ективные факты массового рабочего движения в России.

Именно эти факты укрепили нас безусловно в убеждении в правильности нашей линии.

В январе 1912 г. состоялась восстановившая нелегальную партию конференция РСДРП. Ликвидаторы и заграничные группы (Плеханов в том числе) встретили ее бранью, а рабочие России на это ответили выборами в четвертую государственную думу.

Эти выборы состоялись осенью 1912 года. Если в третьей думе из депутатов от рабочей курии было 50 проц. нашего направления (4 из 8), то в четвертой думе депутатов от рабочей курии на стороне партии было 6 на 9, т. е. 67 проц. Это доказывает, что рабочая масса встала на сторону партии и отвергла ликвидаторство. Если теперь шестеро склонявшихся к ликвидаторству членов думы действительно желают единства с партийной фракцией думы, российской социал-демократической рабочей фракцией, мы обязаны указать: условие единства есть признание того, что депутаты проводят волю большинства рабочих. Ежедневные газеты служат очень важным орудием организации рабочего класса. В газетах есть масса материала, указывающего на это. Например, данные о числе взносов от рабочих групп. Обе газеты, правдистская (т. е. партийная) и ликвидаторская, печатают отчеты о денежных взносах от рабочих групп. Эти отчеты представляют из себя самый лучший, какой только мыслим в России, указатель—открытый и легальный—на действительное состояние организованности рабочих масс.

В Западной Европе, где социалистические партии легальны, число членов партии всем известно и берется всегда за основу при всяком рассуждении об организованном рабочем движении.

В России открытой легальной партии нет. Организации партии нелегальны и тайны, «подпольны», как у нас говорят. Но косвенным и притом безошибочным указанием состояния этих организаций служит число денежных взносов от рабочих групп.

Так как эти данные в течение более двух лет у нас и более полутора года у ликвидаторов открыто и регулярно печатаются в обоих газетах, при чем всякая неправда или ошибка вызвала бы тотчас протест самих рабочих, эти данные являются безусловно надежным и самым лучшим из открытых легальных указаний на организованность рабочих масс.

Если наши ликвидаторы и защищающие их заграничные группки упорно игнорируют эти данные и молчат о них в своей печати, то наши рабочие видят в этом только проявление желания сорвать волю большинства рабочих, видят в этом недостаток добросовестности.

Вот данные за весь 1913 год. У правдистов число взносов от рабочих групп было 2.181, у ликвидаторов — 661. В 1914 г. (по 13 мая) у правдистов —2.873 рабочих групп, у ликвидаторов—671. Это значит, что процент организованных правдистами рабочих был 77 в 1913 году, 81—в 1914 году.

Правдисты систематически, начиная с 1912 года, печатают эти данные, приглашая проверять их, указывая на об'ективность их и призывая действительных (а не лицемерных) друзей «единства» прямо и честно признать волю большинства рабочих. Без этого все разговоры об единстве—одно лицемерие.

Сознательные рабочие в России большинством ⅚ после полуторагодовой работы ликвидаторов против партии—за правдистскую линию, за верность «подполью» и революционной тактике. И мы ждем от ликвидаторов и их друзей не фраз об «единстве» против воли партии, но прямого заявления: желают ли они, наконец, признать эту волю громадного большинства сознательных рабочих в России или нет?

Говорить пустые уверения легко. Но организовать настоящую рабочую газету, действительно содержимую рабочими, очень нелегко. Это знают все более опытные, чем мы, заграничные товарищи. Действительно, рабочая, т. е. действительно содержимая на деньги рабочих, газета, ведущая партийную линию, есть громадный организационный аппарат.

Что же говорят нам данные? Об'ективные данные говорят нам, что «Правда» есть действительно рабочая газета, а ликвидаторская газета, отрицающая «подполье», т. е. партию, на деле по своим идеям и источнику своих средств есть буржуазная газета.

С 1 января по 13 мая 1914 г. обе газеты, как всегда, печатают денежные отчеты о сборах. В нашей газете были подытожены эти отчеты. Вот результаты. «Правда» собрала 21.584 р. 53 к., из них 18.934 р. 10 к. от рабочих групп, т. е. 87 проц. дают сборы от организованных рабочих и только 13 проц от буржуазии. У ликвидаторов собрано 12.055 р. 89 коп., из них 5.296 руб. 12 коп. от групп рабочих, т. е. меньше половины, всего 44 проц., а больше половины денег дает ликвидаторам буржуазия.

К тому же вся либерально-буржуазная печать изо-дня в день хвалит ликвидаторов, помогая им скрывать волю большинства рабочих и поощряя реформизм ликвидаторов и отрицание ими подполья.

«Правда» печатается в 40.000 экземпляров; по данным, которые собрал и опубликовал т. Вандервельде, ликвидаторы—16.000. «Правда» окупается и содержится рабочими, ликвидаторов содержат те, кого наша газета называет богатыми друзьями из буржуазии.

Мы представляем в исполнительный комитет международного социалистического бюро напечатанные в обоих газетах финансовые отчеты. Для заграничных товарищей, знающих, какое серьезное дело есть рабочая газета, это будет получше, чем уверения, обещания, заявления и руготня «ленинцев».

Мы спрашиваем ликвидаторов: угодно-ли им дальше не считаться с тем об'ективным фактом, что газета их группы является на деле буржуазным предприятием проповеди отречения от подполья для срыва воли большинства сознательных рабочих в России?

Если—да, то разговоры об «единстве» с их стороны будут попрежнему вызывать злые насмешки рабочих.

Кто серьезно хочет единства, пусть лойяльно признает полнейшую ошибочность всей ликвидаторской линии, ошибочность, доказанную партийными решениями, начиная с 1908 г., и опытом двух с половиной-летней борьбы рабочих масс».

(Передано по телеграфу через Зантаг).

Цена отдельного номера в Москве, в провинции и на ст. жел. дор. 5 копеек. Пролетарии всех стран, соединяйтесь!

Всесоюзная Коммунистическая Партия (больш.).

ПРАВДА

Орган Центральн. Ком. и Московск. Ком. В. К. П. (б.).

РЕДАКЦИЯ: Москва, 9, Тверская, 48. Тел. адрес «ПРАВДА».

ТЕЛЕФОНЫ: Секретарь . . 5-54-34; Информ. отд. . 2-71-84; Пр. Сов. Рес. . 5-51-40; Отв. редактор . . 5-53-37; Парт. жизнь . . 5-57-34; Рабочая жизнь . . 4-16-28; Деревня . . 4-05-28; Военный отдел . . 4-05-37; Фото-лаб. . . 3-63-89. Рукописи не возвращаются.

ГЛАВНАЯ КОНТОРА: Москва-центр, М. Чернокасский пер., д. 3/4, (телеграфный адрес — КАДЕПРАВДА).

ПОДПИСНАЯ ЦЕНА: На 12 мес. 12 р., в т. ч. [illegible]. На 6 мес. [illegible]. На 3 мес. [illegible]. На 1 мес. [illegible]. За границу: 1 год — 18 руб., 1 мес. — 1,5 руб.; мн. серии, в зависимости [illegible]. Иностранцы [illegible] на основании [illegible]. Подписка принимается Главной Конторой, Редакцией, [illegible], Бюро [illegible] и [illegible] почтовых отделений. Перемена адреса — [illegible]. Рукописи [illegible] не возвращаются.

ЦЕНА НА ОБЪЯВЛЕНИЯ: Строка полосная [illegible] — 2 р., строка — 4 р. 20 к. Сверх [illegible], начиная первым [illegible] — [illegible] и 11 апреля с. г. [illegible]. При повторении [illegible] — скидка по соглашению. ОБЪЯВЛЕНИЯ ПРИНИМАЮТСЯ Главной Конторой, Редакцией, „ПРАВДА“ — Вас. Черкасский пер., 3/4.

ТЕЛЕФОНЫ: Горком, секретарь 3-30-22, 2-88-24. Отдел рабочкоров . . 5-57-60. Отдел объявлений . . 2-53-77. Бухгалтерия . . 5-73-20. Отдел распространения 2-27-15.

С жалобами на доставку газет в Москве звонить 2-90-22 и 5-69-24.

Как родилась „Правда“

Еще летом 1911 г. среди петербургских рабочих начал усиленно обсуждаться вопрос о рабочей газете. Одновременно заговорили и о постройке «рабочего дворца в Петербурге». «Звезда» напечатала письмо в редакцию Л. Германова, доказывавшего, что в условиях режима обысков и репрессий только газета имеет шансы уцелеть.

Статья Германова нашла отклик среди рабочих. В редакцию стали поступать письма. Меньшевики в своем органе напечатали приглашение от имени группы рабочих Невского района приносить деньги на рабочую газету в ликвидаторский орган или в некоторые профессиональные органы, но безуспешно.

Ленские события чрезвычайно повысили интерес рабочих к газете и усилили приток пожертвований, которых собралось до 4.000 руб. 10 апреля в «Звезде» было напечатано об'явление о выходе с 15 апреля ежедневной рабочей газеты. Правительственное разрешение на издание было выдано на имя Н. Полетаева, члена фракции большевиков госуд. думы.

Ближайшее участие в организации «Правды» приняли также депутаты государственной думы Г. И. Петровский, Бадаев, Шагов, Муранов и др. Работали в газете К. С. Еремеев, К. Н. Самойлова, М. Ольминский, С. С. Данилов, Ф. Ильин (Раскольников), В. Молотов (Скрябин), Сталин, Бубнов.

Первый номер «Правды» вышел 22 апреля (5 мая).

В июле в статье т. Ленина «Итоги полугодовой работы» («Правда», №№ 78—81) была приблизительно подсчитана степень участия рабочих в создании своей газеты. Всего было собрано до 5 мая 4.288 р. Всего в сборе приняло участие 504 рабочих группы. Это было явление небывалое в истории газетного дела и рабочего движения в России.

На «Правду» сейчас же посыпались репрессии и полицейские гонения: денежные штрафы, конфискации, аресты редакторов и даже отдельных сотрудников стали обычным явлением; в этих условиях длительное существование газеты казалось немыслимым.

С большим напряжением читатели и сотрудники ждали первой годовщины «Правды». Этот день принес и во вторник, 23 апреля, появился юбилейный (296) номер. К юбилейному номеру «Правды» были подведены некоторые итоги ее деятельности. Всего было напечатано за год 1.335 статей; из них 226 было посвящено борьбе с капиталом, вопросам организации рабочих — 48, выборам в государственную думу — 141, полемике с либералами и октябристами — 137, ликвидаторству — 52 и т. д. Заметок и писем рабочих было помещено огромное количество. Об одних забастовках появилось 2.373 заметки.

Рост рабочего движения, необходимость отвести часть газеты для обслуживания крестьянских интересов делали необходимым и неизбежным увеличение формата газеты. С 29 мая 1913 года «Правда» превратилась в большую газету.

За первый год существования газеты «Правда» была конфискована 41 раз; оштрафована на 7.800 руб. Сверх того 3 редактора подвергнуты аресту без замены штрафом. За один месяц 1913 г. газету подвергали конфискации и штрафам 10 раз. Наконец, 5 июля, на 440 день своего существования, «Правда» была задушена. Всего вышло 356 номеров.

Однако, рабочие немного оставались без своей газеты. Вместо «Правды» 13 июля вышла «Рабочая Правда». Ее тоже скоро закрыли, а появилась новая газета. Целый год продолжалось это закрытие и возобновление газет в следующем порядке: «Рабочая Правда», «Северная Правда», «Правда Труда», «За Правду», «Пролетарская Правда», «Путь Правды», «Рабочий», «Трудовая Правда». Последняя была закрыта 8 июля 1914 г. Короткое время в Москве выходило правдистское издание «Наш Путь».

На развалинах старого строя в марте 1917 г. в Петербурге воскресла «Правда» с тем, чтобы остаться центральным органом коммунистической партии и передовым бойцом революционной рабочей печати.

Как менялось «лицо» «Правды» — ее первая страница. Внизу — Мария Ильинишна. Выше — т. Бухарин.

В. И. Ленин о печати

ЧТО ТАКОЕ ГАЗЕТА И ЧЕМУ ОНА СЛУЖИТ?

«Газета не только коллективный пропагандист и коллективный агитатор, но также и коллективный организатор. В этом последнем отношении ее можно сравнить с лесами, которые строятся вокруг возводимого здания, намечают контуры постройки, облегчают сношения между отдельными строителями, помогают им распределять работу и обозревать общие результаты, достигнутые организованным трудом». (Т. V, стр. 254, 1902 г.).

«Нам нужна, прежде всего, газета, без нее невозможно то систематическое ведение принципиально-выдержанной и всесторонней пропаганды и агитации, которое составляет постоянную и главную задачу социал-демократии вообще и особенно насущную задачу настоящего момента, когда интерес к политике, к вопросам социализма пробужден в наиболее широких слоях населения». (Т. V, 1901 г.).

«... Газета может и должна быть идейным руководителем партии, развивать теоретические истины, тактические положения, общие организационные идеи, общие задачи партии в тот или другой момент». (Т. V, 1905 г.).

«Скажите, пожалуйста, когда каменщики кладут в разных местах камни громадной и совершенно невиданной постройки,—не «бумажное»-ли это дело проведение нитки, помогающей находить правильное место для кладки, указывающей на конечную цель общей работы, дающей возможность пустить в ход не только каждый камень, но и каждый кусок камня, который с предыдущими и последующими возводят законченную и всеобъемлющую линию?». (Т. V, 1902 г., из брошюры «Что делать»?).

ПЕЧАТЬ ПРИ КАПИТАЛИЗМЕ.

«Капитализм делал из газет капиталистические предприятия, орудия наживы для богачей, информации и закабалы для ничем и одурачивания для массы трудящихся». (Т. XVIII, стр. 179).

«Посмотрите на буржуазию. Как великолепно она умеет рекламировать то, что ей нужно. Как образцовые в глазах капиталистов предприятия расхваливаются в миллионах экземпляров их газет, как из образцовых буржуазных учреждений создается предмет национальной гордости». (Т. XIV, стр. 258).

О СВОБОДЕ ПЕЧАТИ.

«Свобода печати во всем мире, где есть капиталисты, есть свобода покупать газеты, покупать писателей, подкупать, покупать и фабриковать общественное мнение в пользу буржуазии». (Т. XVIII, стр. 339).

«Свобода печати» буржуазного общества состоит в свободе богатых систематически, неуклонно, ежедневно в миллионах экземпляров обманывать, развращать, одурачивать эксплоатируемые и угнетенные массы народа, бедноту». (Т. XIV).

«Свобода печати» также служит одним из главных лозунгов «чистой демократии». Тем не менее, рабочие знают, а социалисты всех стран признавали это миллионы раз, что эта свобода—обман до тех пор, пока лучшие типографии и самые большие запасы бумаги будут находиться в руках капиталистов, а власть капитала будет продолжать царить над прессой, та власть, которая проявляется во всем мире тем яснее, резче и циничнее, чем более развитыми оказываются демократизм и республиканский режим, как, например, в Америке. Чтобы завоевать для рабочих масс, рабочих и крестьян, настоящее равенство, необходимо сначала лишить возможности капиталистов пользоваться услугами писателей, скупать издательские фирмы и подкупать газеты. А для этого необходимо свергнуть иго капитала, разбить угнетателей и сломать их сопротивление. Капиталисты всегда называли «свободой» свободу извлекать прибыли для богатых и свободу умирать от голода для бедных. Капиталисты под свободной печатью подразумевают свободу подкупа прессы богачами, свободу употреблять богатство для фабрикации и подделки так называемого общественного мнения...

Настоящую свободу и равенство даст тот строй, который устанавливают коммунисты, при котором нельзя будет обогащаться за чужой счет, не будет об'ективной возможности прямо или косвенно подчинить прессу могуществу денег, не будет препятствий для рабочих (или безразличной, столь многочисленной группе рабочих) осуществлять право пользования принадлежащими обществу типографиями и бумагой». (Т. XVI, стр. 40).

«Свобода печати поможет силе мировой буржуазии... Это факт. Не очистке коммунистической партии в России от ряда ее слабостей, ошибок, бед, болезней (куча болезней есть, это бесспорно) послужит свобода печати, ибо этого не хочет мировая буржуазия, а свобода печати станет оружием в руках этой мировой буржуазии. Она не умерла, она жива. Она стоит рядом и караулит.

Свобода печати в РСФСР, окруженной буржуазными врагами всего мира, есть свобода политической организации буржуазии и ее вернейших слуг—меньшевиков и эсеров. Это факт неопровержимый. Буржуазия (во всем мире) еще сильнее нас и во много раз. Дать ей еще такое оружие, как свобода политических организаций (свободу печати, ибо печать есть центр и основа политической организации) значит—облегчить дело врагу, помогать классовому врагу.

Мы самоубийством кончать не желаем и потому этого не сделаем». (Т. XVIII, стр. 339).

ПЕЧАТЬ — ОРУДИЕ СОЦИАЛИСТИЧЕСКОГО СТРОИТЕЛЬСТВА.

«Печать должна служить орудием социалистического строительства, знакомя во всех деталях с успехами образцовых коммун, изучая причину их успеха, приемы их хозяйства, стаей, с другой стороны, на «черную доску» те коммуны, которые упорно хранят «традиции капитализма», т. е. анархии, лодырничания, беспорядка, спекуляцией». (Т. XV, стр. 211).

«... Наша пресса не заботится или почти совсем не заботится о том, чтобы описывать наилучшие столовые или ясли, чтобы ежедневными настойчивыми добиваться превращения некоторых из них в образцовые, чтобы рекламировать их, описывать подробно, какая экономия человеческого труда, какие удобства для потребителей, какое сбережение продукта, какое освобождение женщины из-под домашнего рабства, какое улучшение санитарных условий достигается при образцовой коммунистической работе может быть достигнуто, может быть распространено на все общество, на всех трудящихся.

Образцовое производство, образцовые коммунистические субботники, образцовая заботливость и добросовестность при добыче и распределении каждого куска хлеба, образцовые столовые, образцовая чистота такого-то рабочего дома, такого-то квартала—все это должно составить вдесятеро больше, чем теперь, предмет внимания и заботы как нашей прессы, так и каждой рабочей и крестьянской организации. Все это ростки коммунизма и уход за этими ростками—наша общая и первейшая обязанность». (Т. XVI, стр. 258).

«Поменьше политической трескотни, поменьше общих рассуждений и абстрактных лозунгов, которыми услаждаются неопытные и непонимание своих задач коммунисты, побольше производственной пропаганды, а всего больше делового, умелого, приспособленного к уровню развития массы, учета практического опыта». (Т. XVIII, стр. 79).

«Чрезмерно много уделяется места политической агитации на старые темы —политической трескотне. Непомерно мало места уделяется строительству новой жизни—фактам и фактам на этот счет

Почему бы вместо 200-400 строк не говорить в 20-10 строках о таких простых, общеизвестных, ясных, усвоенных уже в значительной степени массой явлениях, как подлое предательство меньшевиков, лакеев буржуазии, как англо-японское нашествие ради восстановления священных прав капитала, как лязгание зубами американских миллиардеров против Германии и т. д. и т. п. Говорить об этом надо, но не статьи писать, не рассуждения повторять, а в нескольких строках, в телеграфном стиле клеймить новые проявления старой, уже известной, уже оцененной политики». (Т. XV, стр. 418).

«У нас нет деловой, беспощадной, истинно-революционной войны с конкретными носителями зла. У нас мало воспитания масс на живых, конкретных примерах и образцах из всех областей жизни, а это главная задача прессы во время перехода от капитализма к коммунизму.

Поменьше политической трескотни. Поменьше интеллигентских рассуждений. Поближе к жизни. Побольше внимания к тому, как рабочая и крестьянская масса на деле строит нечто новое в своей будничной работе. Побольше проверки того, насколько коммунистично это новое». (Т. XV, стр. 420).

Г. Т.

„Правда“—предтеча партбилет

ИЗ ВОСПОМИНАНИЙ.

I.

В 1914 году меня после обыска доставили к жандармскому ротмистру. Дело было в Челябинске, где я отбывал высылку из Петербурга.

— Вы обвиняетесь в организации здесь социал-демократической большевистской партии, — сурово заявил жандарм.

— У вас, вероятно, есть серьезные улики?—уклончиво ответил я, пытаясь узнать, что ему известно обо мне.

— Вполне достаточные. Вот справка с почты. До вашего появления в Челябинске «Правда» почти не выписывалась. Теперь она получается в большом количестве. Уже третий раз посылаются собранные в пользу «Правды» пожертвования рабочих—вот справка почтовой конторы. «Правду» стал выписывать даже такой солидный человек, как Х. (Жандарм назвал фамилию видного большевика, временно отошедшего тогда от партийной работы и допущенного на службу в земство; впоследствии вернулся к партийной работе и занимает сейчас видные посты).

— Позвольте,—возразил я,—разве выписка и распространение легальной газеты является организацией социал-демократической партии? Ведь этим занимаются газетчики на каждом углу.

— Не притворяйтесь, пожалуйста, наивным. Всякая другая газета—это просто газета, а «Правда»—эта партийный билет. Распространяя «Правду», вы вербуете членов партии, поддерживаете с ними организационную связь, даете им директивы. А ваши сборы пожертвований—есть замаскированный сбор членских взносов в партию.

— Вы думаете доказывать это судебным порядком?—еще раз спаниничал я.

— Судебным или не судебным, я отправляю вас в тюрьму.

На этом закончился наш поучительный разговор с жандармским офицером о значении большевистской «Правды». Доставленный в синочку, я сразу пришел в хорошее настроение. Ведь устами злейшего врага подтверждена наша оценка «Правды», как коллективного организатора и пропагандиста партии. Значит, мы работали не даром.

II.

Примерно около этого же периода мне случилось убедиться, что подписная квитанция из конторы «Правды», действительно, заменяла в известной мере партбилет.

Центральный Комитет партии отправил наших членов государственной думы — большевиков—в об'езд промышленных районов для восстановления партийных связей. На Урал приехал т. М. К. Муранов, заехавший и ко мне в Челябинск. Я спросил Муранова, как он узнал мой адрес. Муранов вытащил из кармана пачку маленьких адресочков-наклеек, которые наклеивались экземпляней «Правды» на бандероль для отправки на почту. Отправляясь на Урал, Муранов забрал адресочки подписчиков «Правды», живущих в нужных ему местах, и покал среди них надежных ребят, готовых помочь партии. Были у него и вновые адреса, данные партийными центрами. Но Муранов пользовался и газетными наклейками-адресами. И без малейшего провала.

Теоретически можно допустить, что он сплошал нарвется и на скандал. Разве не мог вынюхивать «Правду» какой нибудь прохвост для своих целей: следить за рабочим движением. Но в общем адресочки-наклейки не выгорали. Муранов нашел по ним хороших ребят, с которыми большевистскую кашу сварить можно. И об'езд Урала закончился благополучно, без провала, несмотря на шпионаж и провокацию царских охранников.

Вот вам и еще подтверждение взгляда челябинского жандарма: всякая другая газета есть просто газета, а «Правда»—это партбилет.

III.

Меньшевики, как народ не совсем глупый, решили отнять у «Правды» ее организующую партийную роль.

Жандармский ротмистр правильно заметил, что собираемые рабочими пожертвования в пользу «Правды» фактически являлись замаскированными партийными членскими взносами.

Конечно, прямая цель пожертвований сводилась к материальной поддержке любимой пролетарской газеты, которую царское правительство душило штрафами, конфискациями, закрытиями.

Если за каждой буржуазной газетой стояли банки, то за рабочей газетой «Правдой» мог стоять только передовой слой рабочего класса. Непрерывной струей текли в «Правду» копейки и пятачки, сливаясь в рубли. На каждом заводе, в каждом предприятии во время получки собирались небольшие суммы в фонд «Правды».

Собирать было тоже не так просто. Явные и тайные шпионы терлись около рабочих и высматривали, кто жертвует на «Правду». Организаторам сборов приходилось пускаться на уловки. Иногда посторонним говорили (для спида глаз), что это собирается на лотерею: разыгрывается какая-то вещь. Но каждый жертвователь отлично знал, что его пятак идет в пользу родной газеты.

У меньшевиков тоже выходила своя газета «Луч.» И они получали от своих единомышленников материальную поддержку. Но публикуемые эти сборы выдавали их банкротство. С одной стороны, меньшевики в своих статьях и речах горделиво заявляли, что за ними идет ⅚ всего пролетариата, а мы, большевики, — маленькая кучка секта, «раскольники». С другой стороны, публикуемые ими в газете результаты сборов на «Луч» показывали, что главная сумма пожертвований поступает крупными суммами от состоятельных друзей меньшевизма, в том числе из заграницы. У нас же, большевиков, суммы поступали маленькие, но количество жертвующих групп и валовая сумма поступлений на много превышали меньшевистские цифры. Это вынуждало с головой не безвольство о ⅚ пролетариата, якобы идущих за меньшевизмом.

Вот тогда-то меньшевики и подняли жалобный вопиг, что в «День рабочей печати,» организованный большевиками в годовщину создания «Правды», надо собирать пожертвования **в пользу всех** рабочих газет и делить их **поровну.** К меньшевикам с полной готовностью примазались и эсеры, газета которых тоже имела малый успех среди рабочих.

— Делить на-трое все собранные работники пожертвования для газет!—под этим лозунгом меньшевики пытались проводить на заводах собрания.

Мы приняли вызов и выставили свой лозунг:

— Ни грошa ликвидаторам рабочей партии, ни грошa социал-предателям, обманывающим рабочих, срывающим революционную борьбу! Поддерживайте только «Правду,» защищающую неурезанные требования пролетариата.

В результате этой кампании приток пожертвований в «Правде» усилился. Но еще больше усилилась сознательность поддерживающих «Правду.» После неудавшихся попыток меньшевиков опутать все карты каждый рабочий, жертвующий деньги в пользу «Правды,» твердо знал, почему он поддерживает **именно** «Правду», а не другую какую-нибудь газету. Жертвуемый пятак, действительно, превратился в замаскированный членский взнос.

Насколько серьезно относились рабочие к этим сборам, видно из того, что даже сейчас у некоторых товарищей сохранились квитанции, выдаваемые тогдашней конторой «Правды» в приеме известных сумм. Товарищи любовно сохранили в течение 15 лет простую желтенькую квитанцию, как хранят партбилет.

Жандарм был прав:

«Правда» была партбилетом рабочего-большевика.

Л. СОСНОВСКИЙ.

Москва.

О правах и обязанностях

Тираж всех газет, издающихся на территории Советского Союза —8 с лишним миллионов экземпляров. Считается, что на каждый экземпляр, в среднем, приходится 3 читателя. Стало быть, наши газеты читают 24 мил. граждан ССР.

24 миллиона ежедневно, при помощи газетных полос, осведомляются о всех событиях в мире, оформляют свое отношение к этим событиям.

Других источников печатной информации и организации общественного мнения трудящихся в Союзе нет.

Наша печать монопольна. Это право она получила от Октябрьской революции. «Отказываться от этой монополии мы не собираемся». «Эта монополия безусловно является необходимым условием социалистического развития нашего государства». (Молотов).

Другое дело—монополия капиталистической печати. Прикрывающаяся прозрачными одеждами «внеклассовости», «общественности», «справедливости» и «неподкупности», лживая, продажная капиталистическая печать всецело служит интересам ничтожной кучки буржуазных заправил и попирает своим грязным сапожищем интересы подлинной демократии. Монополия такой печати звучит не лучше, чем монопольное право фашистских бандитов безнаказанно избивать и убивать рабочих капиталистических стран.

Наша печать служит интересам трудящихся. Ее монополия осуществляется во имя той борьбы и творческой деятельности, которой занято подавляющее большинство населения СССР. Монополия нашей печати, таким образом, является тем единственно справедливым порядком, который мыслим в современном классовом обществе. Печать—сильнейшее средство воздействия на массы. Мы не хотим его отдавать никому, так как оно неизбежно попадет в руки классовых врагов. Поэтому мы против монополии буржуазной печати. Мы за монополию печати пролетарской, коммунистической. Но это право—монополия—накладывает на советскую печать большие, ответственнейшие обязанности и заключает в себе некоторые опасности.

Если советская печать — единственный источник информации, то она должна особенно тщательно заботиться о чистоте, об'ективности помещаемого материала, высоком его качестве, вполне удовлетворяющем количестве. Свежесть, скорость информации буржуазных газет является, прежде всего, результатом их бешеной взаимной конкуренции. Правда, конкуренция эта имеет не мало темных сторон (погоня за «сенсацией», газетные «утки» и пр.), но отрицать положительную роль ее все-таки нельзя. Газеты Советского Союза не конкурируют между собой. Разбитые по типам, предназначенные для определенного круга читателей, они почти не имеют внешнего принудительного стимула к быстроте и четкости работы. У них стимул скорее внутренний: моральная ответственность перед читателем.

В такой обстановке легко родиться разгильдяйству, газетной «обломовщине», недобросовестному отношению к делу. «Реже едешь дальше будешь. Зачем непременно сегодня давать эту телеграмму? Эка важность, если читатель прочтет ее с опозданием на сутки». Эта «психология» иногда проскальзывает в газетной работе.

А в газетном деле, когда каждый номер живет только день (и меньше, если есть вечерние выпуски), принцип «реже едешь дальше будешь» особенно недопустим. Темп газетной работы должен быть таким же скорым, как полет аэроплана или даже движение радио-волны. Само собой понятно, что доходить «до бесчувствия» и тут нельзя. Темп своей работы газета должна строго соразмерять со своими возможностями: людскими, материальными, техническими.

На мир в целом и на его мельчайшие детали наша печать смотрит глазами пролетариата. У всех газет одна идеология. Больше того—одна идеология у основной массы пишущих в газету. Но единство идеологии вовсе не предполагает однобокости в подходе к фактам и оценке их. Между тем, печать наша часто грешит однобоким подходом к явлениям жизни. Она в таких случаях рассматривает их в одной плоскости, тогда как все они существуют в пространстве трех измерений.

Какая причина рождает однобокость? Поверхностность наблюдения, «казенное» отношение к делу, слабое знакомство с данной отраслью работы и т. д. Словом, газетный бюрократизм. А бюрократизм возникает, главным образом, потому, что газета—монополист.

Мы уже говорили, что от монополии печати рабочий класс отказаться не может. Но это не значит, что нельзя вести борьбу с бюрократизмом в органах печати. У нас есть великолепный способ борьбы с бюрократизмом, с однобоким, казенно-благополучным или, наоборот, канцелярски - ругательским подходом к фактам. Способ заключается в массовости газет. Массовости не только «потребительской», но и «производственной».

Газета делается не только редакционными работниками, но и сотнями, тысячами добровольных сотрудников газеты (в первую очередь рабселькоры). Эти добровольные сотрудники рассеяны повсеместно в хозяйственном, общественном, партийном аппарате. Они ведут самую разнообразнейшую работу. Это—различные колесики единого советского механизма. При их помощи газета может давать разнообразнейшую информацию, «освещая один и тот же факт с различных точек зрения, различно преломляющуюся в нашей действительности». «Она (информация) должна итти и от непосредственного работника печати, изучившего тот или другой вопрос, и от хозяйственника-администратора, и от рабочего-производственника, и от беспартийного, и от партийца». (Молотов).

От этого факты станут выпуклыми, грехмерными и покажут свое настоящее лицо.

Было бы неправильным считать, что это орудие борьбы с газетным бюрократизмом и с плохой газетной продукцией ржавеет в ножнах. Нет, конечно. Мы пользуемся им, но неумело, слабо. Мы держим этот разящий меч где-то посередине клинка, оттого размах получается небольшой, небольшие и результаты. Нужно взять его за рукоятку. Тогда и радиус действия будет большим и удар станет ощутительнее.

Рабкоровская армия — резерв редакционных работников — находится еще слишком далеко от «передовых позиций». Еще несколько лет назад был брошен лозунг: «От рабкора—к рабкору», т. е. к работому журналисту. Этот рабочий журналист, «красный спец» советского пера, очень необходим редакциям газет. Но его еще нет. Слишком малое количество рабкоров потлощено непосредственно редакционной работой. Вливоватых искать не стоит. Но все же необходимо сказать, что редакции газет, руководящие печатью органы не использовали всех возможностей выдвижения рабкора на газетную работу. Получается по пословице: «Сапожник ходит без сапог». Писали газеты о «выдвижении» много, а сами, для себя, этим делом занимались очень мало.

«Сапожник ходит без сапог». Это можно применить и к другим областям редакционной работы. Например: плановость. Какое огромное количество раз, изо дня в день, мелькает это слово на страницах газеты. Газета агитирует за плановое ведение хозяйства, за плановость всей нашей работы. Между тем, в самой газете, в ее внутренней работе, «плановость» нужно рассматривать под микроскопом. Оговариваемся: под плановостью мы разумеем не расписание часов, по которому поступает материал в набор или полоса на машину или, наконец, составление макета номера. Это, если так можно выразиться, только приготовительный класс плановости редакционной работы. «Плановость» газетной работы должна заключаться в заранее обдуманном подборе материала. Конечно, не весь газетный материал можно подбирать заблаговременно (напр., информация). Конечно, почти весь материал газеты носит «злободневный» характер. Тем не менее, можно и нужно предусмотреть на известный срок вперед те тематические задания, которые должна осветить газета перед читателем.

По системе «тематических заданий» течет вся наша общественная жизнь. Что, как не «тематические задания», представляют из себя «кампании»? И несмотря на то, что «кампании» мы проводим с революционной колыбели, на исходе десятого года печать еще не справляется целиком с этим методом работы. «Кампания» в газете обычно носит «лихорадочный» характер: сегодня у газеты «приступ», а завтра она, как ни в чем не бывало, вплетается обычной повседневной пищей.

Приток материала в период кампании обычно случайный, стихийный. Частенько «газетная кампания» служит той глиной и теми перышками, из которых «ласточка» газетного бюрократизма свивает себе уютное гнездышко. Нам кажется, это получается оттого, что «добровольная армия», «резервы» газеты мобилизуются с большим опозданием, при чем мобилизация происходит почти всегда стихийно.

И получается, что в первое время (если не все время) газета «храбро» воюет против врага, которому об'явлена «кампания», только силами «отчаянных храбрецов», сидящих в редакции. Если же приходит пополнение, то оно оказывается таким неподготовленным и несорганизованным, что война так и ограничивается партизанскими налетами.

Опять-таки, возникает необходимость в подтягивании литературных сил, находящихся вне редакции и, главным образом, рабкоров и селькоров к редакционной работе. В части, касающейся рабселькоровского движения, этой задачей должны заниматься специальные отделы редакции (обычно занимается «рабочий отдел»). Но для этого необходимо и отделы эти поставить в надлежащие условия. Их пока еще нет. Например, «рабочий отдел» наших газет (имеем в виду закавказские) почти везде находится на «продлайке» четвертой категории. Получается вроде «нетрудового элемента». Штат его самый незначительный. Оплата штата — самая мизерная и т. д. Между тем, отдел этот помимо того, что освещает непосредственную жизнь рабочего класса, выносит на себе всю тяжесть редакционной работы в области рабселькоровского движения. Редко когда, кто-нибудь из редакционных работников, не принадлежащих к «рабочему отделу», втянут в руководство рабселькоровским движением. И получается, что наиответственнейшей работой газеты занимается наислабейший отдел редакции.

Да простится нам эта резкая оценка, но мы твердо убеждены в ее верности: даже в газетах, издающихся «специально» для рабочего читателя, «рабочий отдел» (или часть редакции, его заменяющая) не находится на должной высоте. Есть, конечно, исключения.

«Рабочий отдел» необходимо превратить в один из главнейших отделов редакционного аппарата (речь идет не о количестве строк, отводимых «рабочему отделу»; это — вопрос другой). Нужно соответственно обставить его—и материально и штатно. И, наконец, усилить руководство им.

В области хозяйственной работы перед печатью стоят три агитационных задачи: кампания по

КОМ'ЯЧЕЙКА НА ХОЗЯЙСТВЕННОМ ФРОНТЕ

Согласованность в работе „треугольника"—непременное условие для победы на хозяйственном фронте.—Ячейка должна своевременно продвигать все хозяйственные вопросы в массы через производственные совещания, делегатские и общие собрания, принимать активное участие в разработке плана работы, систематически проверять работу.

Ближе к массам, ближе к производству

Ближе к массам, ближе к производству, — таков основной лозунг сегодняшнего дня в работе производственных ячеек.

Декабрьский пленум Закрайкома указал на необходимость приближения партийных организаций к работе хозяйственного строительства, «сосредоточения всех сил партийных организаций, советских органов и рабочего класса на вопросах хозяйственной политики» путем приближения ячеек к руководству производственной работой предприятия.

Во всей своей деятельности в этой области ячейка и каждый член партии должны ставить себе главной целью практическое проведение директив и мероприятий Закрайкома в области хозяйственного строительства. Одновременно ячейка должна сосредоточить внимание рабочих масс на вопросах хозяйственного строительства в целом, а также своего предприятия, в борьбе с недостатками и извращениями, мешающими этому развитию.

Между ячейкой, фабзавкомом и руководителем предприятия должна быть полная увязка работы. Согласованность в работе — непременное условие, которое обеспечит успех борьбы на хозяйственном фронте. В настоящее время на вопросах хозяйственного строительства сосредоточено все внимание партии. В борьбе за режим экономии мобилизована вся советская общественность. Медленно, но неуклонно на разных участках фронта этой борьбы мы получили известные успехи. На некоторых предприятиях поднята производительность труда. Так, в трубо-котельной мастерской им. Петрова в Ленинском районе в Баку производительность труда поднялась на 30 проц. На некоторых предприятиях проделана большая работа по упрощению аппарата и механизации производства (ячейка таб. фабр. «Пролетарий», Тифлис).

Однако, еще не все ком'ячейки подошли вплотную к этому вопросу. Ячейка механической мастерской (Бинагады, Баку) за год заслушала доклад зав. мастерской всего один раз, а ячейка III-го промысла за последние 4-5 мес. не заслушивала доклада хозяйственника ни на бюро, ни на пленуме ячейки. Там же протекает слабо работа производственных совещаний.

Рабочая масса наиболее чутко относится к вопросам хозяйственного строительства. В различной форме на производственных совещаниях, на общих собраниях рабочие вносят массу полезных предложений. Выступающие в прениях партийцы ставят вопрос так: «Нам надо сказать прямо, что достигнуто в борьбе за режим экономии; как идет новое строительство; если были препятствия, то чем они вызывались, как протекает работа производственных совещаний и насколько внимательно проводились в жизнь предложения этих совещаний».

Конкретно роль ячейки в борьбе за хозяйственное строительство представляется так:

Прежде всего ячейка должна обсудить вопросы производственных заданий своего предприятия, принимать активное участие в разработке плана работы, систематически через фракции фабзавкома проверять выполнение постановлений производственных совещаний, всесторонне выяснять причины успешной и неуспешной деятельности предприятия в целом. С этой целью необходимо хотя бы раз в 2 месяца через руководителей учреждения или предприятия на общем собрании ячейки делать доклад о производственной деятельности предприятия, с предварительной проработкой этого вопроса на бюро ячейки.

Далее, ячейка должна ближе знакомить всех членов ячейки с деталями предприятия, на котором они работают, своевременно реагировать на настроение рабочей массы, заранее учитывать все положительные и отрицательные стороны в работе предприятия и своевременно принимать соответствующие меры.

Способным и более подготовленным членам ячейки надо поручать выполнение отдельных хозяйственных заданий, разработку хозяйственных вопросов с помощью руководителя и специалистов предприятия. В работу производственных совещаний надо втянуть побольше партийцев и регулярно следить за выполнением их решений.

Вся работа ком'ячейки в хозяйственной жизни предприятия ценна будет лишь постольку, поскольку ячейка, как застрельщик, будет своевременно продвигать все хозяйственные вопросы в рабочую массу через производственные совещания, делегатские и общие собрания. Своевременная информация о проводимых мероприятиях с обязательной повторной информацией о достигнутых результатах усилит вовлечение рабочих в хозяйственное строительство. Активнейшее участие ком'ячеек и всей рабочей массы в хозяйственной жизни предприятия обеспечит успехи социалистического строительства.

Иер.

Берегут рабочие средства

В жизни крупной производственной ячейки теперь не редкость, когда по докладу хозяйственника о своей деятельности, о жизни предприятия выступают 10—20 рядовых партийцев, указывая не только на недостатки, но и на пути к их устранению.

Интерес партийной массы к хозяйственным вопросам возрос. Вопросы режима экономии, рационализации производства, трудовой дисциплины в партийной массе находят всегда живой отклик. Каждый протокол крупной производственной ячейки содержит в себе ценные практические указания рабочих - партийцев.

Так на заседании общезаводской ячейки имени «Октябрьской революции» при 2-ой группе заводов Азнефти по докладу заводоуправления выступило 19 ч. из 50 присутствующих. Выступающие в прениях указывали конкретно: «У нас все токарные станки пришли в негодность. Материальные книги ведутся неудовлетворительно, технический состав работников слаб. Нет плановости в работе. Плохо работает стол заказов. Недостаточно обращается внимание на прогулы. Транспорт у нас не в порядке. У нас работают временные рабочие, которые живут в плохих условиях. Постановления производственных совещаний слабо проводятся в жизнь. Не улажен вопрос с расценками и т. д.

На собрании коллектива депо Зак. ж. д. по докладу УДР/2 выступало 13 товарищей, с указаниями на несвоевременную подачу песка, нехватку обтирочного материала, прогулы и т. д., и т. п.

Как видно, рабочие с особой чуткостью наблюдают за экономным, расчетливым отношением к расходованию каждой копейки из народных средств. В жизни партийных организаций мы наблюдаем перелом в сторону большего внимания к хозяйственным вопросам. Определенное, точное указание недостатков, которое может дать только опыт, важно тем, что дает понятие, где находится зло, куда направлять удары.

А. Кулиев.

Изо дня в день

В работе комячеек повседневно затрагиваются вопросы хозяйственного строительства, вопросы улучшения и удешевления производства. На открытых партийных собраниях и на заседаниях бюро регулярно заслушиваются доклады выдвиженцев и хозяйственников; тут же корректируются усмотренные недочеты.

На кожзаводе им. Ленина рабочие-выдвиженцы поочередно отчитываются перед ячейкой о проделанной ими работе и предполагаемых технических улучшениях по цехам. Раз в 3 месяца рабочий, недавно выдвинутый директором, дает ответ перед заводским собранием. По инициативе ячейки директором был проведен ряд ценных мероприятий: уменьшены накладные расходы путем сокращения ненужного транспорта—10 лошадей и 2 грузовых машины; централизованы склады (вместо двух—теперь один, находящийся при заводе). В результате проведенной механизации подошвенного и хромотдеточного цеха 70 рабочих были переброшены на другие заводы Коктреста. Все это дало удешевление стоимости продукции наряду с повышением производительности.

На обувной фабрике Коктреста, по предложению ячейки, улучшено качество сырья, прекращена закупка сырья у частника-перекупщика. Сейчас сырье покупается из первых рук—прямо с боен. Недавно проведенная механизация дала возможность перебросить 100 рабочих с обувной фабрики на другие предприятия.

Здесь директор каждые два месяца отчитывается перед открытым партсобранием о состоянии фабрики. Все мероприятия, проводимые как на заводе им. Ленина, так и на обувной фабрике, корректировались партийными ячейками путем деловых поправок и товарищеской помощи.

Партколлектив тифлисского трамвая вначале этого года провел в жизнь по докладу директора трамвая несколько практических предложений.

Приняты меры к выполнению годового плана выпуска новых вагонов. Начат ремонт трамвайного пути по Черкезовской улице, где часто происходила поломка трамвайных осей.

Теснота прежнего помещения литейного цеха отрицательно отражалась на производительности труда. В настоящее время постройка нового помещения уже закончена.

Для поднятия производительности труда, согласно решению собрания, через группоргов проведены собеседования с рабочими о вреде прогулов и значении трудовой дисциплины для хозяйственного строительства. На открытых собраниях отдельных комячеек ставились информационные доклады на эту тему. Кампания по борьбе с прогулами была проведена также через стенгазету и вынесена на обсуждение производственных совещаний.

Мобилизация общественного мнения дала значительное снижение этого зла.

Собрание 4-х комячеек трамвая заслушало отчет зав. мастерскими. По его докладу вынесено и уже проведено в жизнь предложение об об'единении отделов текущего и генерального ремонта.

На открытых собраниях отдельных комячеек трамвая систематически ставятся отчеты мотеров, заведующих цехами. Эти доклады интересуют беспартийных рабочих, которые почти все являются на собрания и принимают активное участие в прениях.

Общие доклады о хозстроительстве и индустриализации СССР ставились как на общем открытом собрании комячеек, так и на закрытом, и выслушивались с большим интересом.

Худое и хорошее

От правильного руководства завкомом со стороны ячейки зависит четкость его работы. Однако, мы наблюдаем такие факты, когда парт'ячейки отмахиваются от повседневного руководства и участия в работе низовой профсоюзной организации.

Например, **на заводе Грузлеспрома** все руководство сводится к заслушиванию доклада завкома один раз в 6 месяцев. Результаты налицо: почти вся культработа провалена; или, как, застенчиво улыбаясь, говорит новый секретарь ячейки, «работа не налажена»... Работа добровольных общественных организаций на заводе тоже «не налажена».

Интересен здесь еще один факт: рабочий столяра фабком выдвинул заведующим цехом. Как человеку новому, на столь ответственной работе выдвиженцу свойственны ошибки. И он просит заслушать его отчет, прокорректировать его работу. В ответ — торжественное безмолвие как со стороны выдвинувшего его фабкома, так и со стороны ячейки. Другой интересный факт тоже очень характерен для такого руководства парт'ячейкой завкомом: рабочая молодежь всю зиму волновалась из-за мастера-бригадира, который отказывался учить ребят. На их вопросы он отмахивался грубыми окриками: «чего прете, вас всех не научишь, некогда мне». Ученики продолжали волноваться, завком же не обращал внимания на это, а парт'ячейка об этом и не знала. Комсомольцы с нетерпением дожидались исхода 6 месяцев, чтобы на отчете завкома обругать последнего вместе с бригадиром. От такого руководства нужно отказаться, ибо вся шероховатость работы завкома сражается и на производстве, за работу которого парт'ячейка отвечает.

В типографии Тифлисск. исполкома № 2 (б. военно-морская) положение лучше. Регулярно каждые 3 месяца на бюро, а затем на открытом партсобрании заслушивается отчет завкома и собрание вносит в его работу ряд поправок. Кроме того, партийцы — активные участники производственных совещаний. Интересно, что посещение рабочих собраний членами партии считается в ячейке одной из форм руководства работой завкома. Вся парт'ячейка совместно с комсомольцами, принимает активное участие на профсобраниях. В порядке дня собраний стоят вопросы, живо интересующие рабочую массу: об удешевлении производства, о снижении накладных расходов, оборудовании клуба и т. д. Здесь рабочие - партийцы являются застрельщиками всех начинаний фабкома, руководство ячейки имеет повседневные живые формы.

В гл. мастерских Зак. ж. д. партколлектив проводит систематическое руководство работой месткома и профцехбюро, организованных при 8 главных цехах. Руководство осуществляется путем заслушивания на заседаниях бюро и ком'ячейки докладов предместкома, а также через фракцию месткома. В настоящее время партколлективом выработан и проводится в жизнь ряд мероприятий, направленных к углублению профработы и вовлечению в нее широких масс рабочих.

Работу культкомиссии признано необходимым усилить путем включения в нее более подготовленных товарищей.

Собрание партколлектива по заслушании отчета предместкома предложило месткому строго следить за рациональным использованием на производстве учеников, окончивших бригадное обучение. Особо подчеркнута важность срочного принятия месткомом мер к получению спец-одежды для рабочих на 1926-1927 год. Партколлектив отметил слабое вовлечение молодежи в профработу.

В течение зимнего периода фракция месткома принимала самое деятельное участие в работе производственных совещаний. По директивам ком'ячейки через фракцию цехбюро была проведена кампания по вовлечению рабочих в члены клуба. Кроме того, фракция оказала большую помощь месткому в проведении учета неграмотных, направляемых в ликбезы.

АРМИЯ КАЛЕНОГО ПЕРА

В день большевистской печати армия каленого пера подводит итоги борьбы на фронтах социалистического строительства.—Тысячи и сотни тысяч рабочих корреспонденций бичуют недочеты, отмечают достижения, помогая партии в трудной работе строительства.

Рабкоры в социалистическом строительстве

Закончив восстановительный процесс народного хозяйства, мы вступили в новый период переустройства на новых технических началах. Поэтому строительство в его новом разрезе выдвигает самые боевые вопросы нашей хозяйственной и политической жизни данного периода, как-то: индустриализация страны, борьба с бюрократизмом и излишествами, снижение цен, рационализация производства и т. д.

В стране советов, где сам пролетариат строит новое государство, эти задачи выполнимы лишь при условии широкого участия рабоче-крестьянских масс.

«Выполнение этих грандиозных задач возможно только в том случае, если механизм связи партии с рабочим классом и рабочего класса с крестьянством будет работать без всяких перебоев, а этот механизм состоит из тысячи колес, передаточных частей и валов. Не последнее место занимает в механизме и рабселькоровское движение».

Десятки и сотни тысячи рабкоров через газету участвуют в строительстве нового социалистического общества. Советская печать, коллективный организатор масс, проводит в государственный аппарат сотни тысяч новых строителей нашего общества. 450-тысячная армия рабселькоров—строителей новой жизни—лучшее достижение нашей печати. Правда, количество рабкоров еще недостаточно, пишет пока лучшая, передовая, сознательная и активная часть рабочих. Добровольно об'единяясь в кружки и т. п. организации, семья рабкоров тихо, кропотливо и часто незаметно выполняет ответственную работу на фронтах хозяйственного и культурного строительства. Ежедневно на страницах нашей печати появляются десятки тысяч рабкоровских корреспонденций. Пишет рабкор не как платный сотрудник редакции, не как чиновник, не потому, что его заставляют,—пишет он добровольно, как строитель своего государства.

РАБКОРОВСКОЕ ДВИЖЕНИЕ — МОСТ МЕЖДУ ПАРТИЕЙ И ТРУДЯЩИМИСЯ.

Рабкор—общественник.

С другой стороны, газета формирует психику рабочей массы, она указывает рабочему, по какому пути и как надо итти, чтобы, принеся как можно меньше жертв, с наименьшей тратой энергии достигнуть больших результатов. Она поднимает культурный уровень рабочего, расширяет его политический кругозор. Газета говорит рабочему о значении победы советского государства и ставит его в ряды активных строителей социализма.

Таким образом, ценность рабкоровского движения в том, что, будучи неот'емлемой частью рабочего класса, оно является передаточным механизмом двойного действия. С одной стороны, рабкоры выражают волю рабочего класса, с другой—с поразительной быстротой передают массам о том, как и какие мероприятия думает проводить партия в данный момент.

В чем же должна выразиться и выражается работа рабкоров в настоящее время?

«Поставленная перед диктатурой пролетариата величайшая историческая задача строительства социалистического общества властно требует сосредоточения всех сил партии, государства и рабочего класса на вопросах хозяйственной политики».

Так говорит последняя конференция нашей партии. Самым боевым из вопросов хозяйственной политики является снижение цен, отсюда и рационализация производства, ибо без рационализации товаропроводящей сети, гос. аппарата и процесса производства почти невозможно снижение цен, удешевление себестоимости продукции производства—товаров.

С другой стороны, снижение цен делает еще более актуальными вопросы проведения режима экономии и борьбы с бюрократизмом. Сокращение излишних административно-хозяйственных расходов выдвигает переустройство государственно-кооперативного хозяйственного аппарата и усиливает борьбу с расхлябанностью и бюрократическими извращениями в нем.

Все эти вопросы, тесно переплетенные, стоят в порядке дня работы рабкоров.

Теперь посмотрим, как выполняет наша рабкория эти задачи.

«Производительности лесопильного завода Грузлеспрома сильно мешает неисправность котла силовой станции, вследствие чего станкам и циркулярам приходится работать поочередно, что, естественно, понижает количество выпускаемой продукции. На территории завода с 1925 года лежат 952 штуки переводных брусьев, не взятых железной дорогой. Брусья на 50 проц. пришли в негодность. Таким образом, выброшено на ветер 2.375 руб.»

«Необходимо упростить работу техснаба Азнефти. Громоздкость аппарата—накладный расход».

«В каждом отделении завода «Красный Октябрь» в Баку имеются производственные подкомиссии, которые следят за всеми недостатками и перебоями в производстве и принимают меры к их устранению».

«На Сухумской гос. табфабрике ряд ненормальностей: разбросаны части машин, этикеты не используются... Большие убытки предприятие получило от работников, не соответствующих своему назначению. Необходимо приступить к реализации имеющихся сырьевых отбросов производства и обновить частично производственный аппарат в смысле подбора соответствующих сотрудников».

«Благодаря массовому участию самих рабочих на Тифлисском маслобойном тресте с'экономили за истекший год 15.600 руб.».

«Прошло 4 месяца, как заявление N о приеме учеником с резолюциями т. т. Элиаза и Иванова не только не исполнено на Зак. жел. дороге, но и утеряно».

Так пишут рабкоры на страницах нашей газеты.

Все эти заметки, с одной стороны, критикующие с целью устранить недостатки и помочь нашему строительству, с другой—говорящие о достижениях, показывают, что рабочие интересуются вопросами снижения цен, режима экономии и рационализации производства. По этим заметкам видно, что на производственных совещаниях рабочие говорят не только о винтиках, гвоздях и т. п. мелочах. Ряд весьма целесообразных предложений проведен в жизнь по предложению рабочих.

На этих рабкоровских материалах построены наши кампании. Правда рабкоры еще не смогли дать ярких картин проводимых кампаний и, в первую очередь, снижения цен. Ясно, что здесь неизбежны недочеты. В одном рабкор преувеличивает, в другом—наоборот, одно не усмотрит, другое—раздует. Рабкоры в большинстве выявляют недочеты, но не указывают пути их устранения. Но несмотря на все эти перегибы, определенные достижения налицо.

Таким образом, рабочий, приносящий с завода и фабрики свои корреспонденции в советскую печать, не есть просто корреспондент газеты, он—сознательный, активный рабочий, строящий свое государство. Он выполняет самую ответственную работу на важнейшем участке хозяйственного и культурного строительства. Это —настоящая, подлинная советская демократия, значение которой громадно в деле социалистического строительства. Наши хозяйственники и работники культурного фронта особо должны учесть это обстоятельство и чутко прислушиваться к мнению рабкора-общественника. Рабкор же, чтобы стать действительным строителем новой жизни, должен правильно понимать политику советской власти, работать над собой, чтобы не отстать от массы, не плестись в хвосте, а быть всегда в первых рядах рабочего класса.

Э. Атарбекова.

Рабкоры «З. В.». Верхний ряд (Слева направо)—Ася Меликян, Мих. Аванесов, П. Исаев. Внизу — В. Пирашвили, Н. Горшков, С. Акопов.

Наша армия

В начале 1923 года, когда рабкоровское движение вокруг «З. В.» начало шириться, в отдел «Рабочей жизни» явился черноглазый рабочий в засаленной блузе и протянул заведолом небольшой исписанный листок бумаги, в котором сообщалось о недостатках на мехартзаводе. Он назвал себя машинистом завода **Вано Пирашвили.** Заметка появилась в газете. Молодой рабочий радостно явился в отдел и на этот раз принес уже несколько дельных и метких заметок. Т. Пирашвили стал часто заходить в редакцию и знакомиться с редакционной жизнью.

Через некоторое время на городском собрании рабкоров Тифлиса он был избран в существовавшее тогда горбюро рабкоров. Работая в последнем, он принимал горячее участие в организационно - воспитательной работе среди рабкоров. По его инициативе при существовавшем в то время клубе работников печати был организован газетно - литературный кружок, куда записалось до 45 рабкоров, избравших его старостой кружка.

Т. Меликян Ася хорошо знают рабочие заводов Коктреста в Тифлисе. Работая на кожзаводе им. Ленина, она помимо исполнения своих прямых обязанностей активно участвует в работе производственных совещаний треста и в профработе. Но больше всего т. Ася отдается рабкоровской работе. Еще в Красной армии в автопо при инженерном управлении КККА, затем в госстрахе, работала она в стенках. Перейдя в 1925 году на работу в кожзавод им. Ленина, она здесь организовала стенгазету «Труд Кожевника» и под руководством «Зари Востока» — кружок рабкоров. В настоящее время она состоит секретарем широкой рабочей коллегии при «З. В.».

Аванесов Михаил — подручный в машинном отделении гос. таб. фабрики «Пролетарий»—не только активный работник среди рабочей молодежи как секретарь коллектива ЛКСМ при фабрике, но и неустанный участник стенгазеты ф-ки «Мартуни», местных печатных газет и «З. В.». Наряду с другими рабкорами, работающими с ним на фабрике, он поднял в местной печати кампанию, когда на фабрике не было столовой и аптечки в отделениях. В результате столовая была построена и отделения были слабжены аптечками. Т. Миша в последнее время перешел от писания заметок к бытовым и производственным очеркам. У него есть желание попасть в ГИЖ, чтобы получать там газетное образование.

Павел Глуховский — с 8-летнего возраста — пастух, затем рабочий маслобойного завода и красноармеец, а ныне красный директор мыловаренного завода Мыломастреста. С 1924 года пишет в местных печатных газетах и «З. В.». Т. Глуховский является одним из первых организаторов в стенгазеты «Молот» и кружка рабкоров при Мыломастреста. Принимая во внимание его активное участие в рабселькоровском движении, общее собрание рабкоров «З. В.» и стенгазет избрало его председателем широкой рабочей коллегии при отделе «Рабочей жизни» «Зари Востока».

Председатель завкома химиков при Мыломастресте т. **Сергей Акопов** несмотря на перегруженность профессиональной и партийной работой, принимает активное участие в работе среди рабкоров Тифлиса. Он зорко следит за состоянием предприятий, входящих в состав его завкома. О всех недочетах и достижениях пишет в «З. В.».

Исаев Павел — с 12-летнего возраста на производстве. Писать в газету начал с 1924 года. Председатель редколлегии батумской стенгазеты «Красный Деревообделочник».

Горшков Николай — слесарь в Нефтесиндикате. На производстве с 8-летнего возраста. Писать в «З. В.» начал с 1923 года. Т. Горшков активный работник и руководитель рабкоровского кружка при батумском отд. Нефтесиндиката.

Добились заметкой

Мы еще не можем гордиться тем, что все наши хозорганы реагируют на заметки рабкоров, появляющиеся в печатных и стенных газетах. Но все же известные достижения у нас имеются. Некоторые учреждения зорко следят за работой рабкоров и стараются максимально провести в жизнь дельные предложения рабочих. Так, в Баку исправлен ряд недочетов по заметкам, вышедшим в газ. «Заря Востока». Например, заметки о бюрократических извращениях в фининоделе Бакосовета последним учтены и на второй же день были приняты соответствующие меры. После появления заметки о том, что на бухте «Ильич», где работает 600 рабочих, нет столовой, управление Азнефти в противовес своему решению (не строить столовой) отдало распоряжение строительному отделу срочно приступить к постройке таковой. Через полторы недели после заметки рабочие бухты получили прекрасную столовую. На заметку о том, что руководитель работами по постройке мастерских инженер В. не годится, последний был снят Каспаром.

Рабкор гордится своими достижениями. Не покладая рук, мы продолжим работу. Такое отношение хозяйственников еще больше одобряет рабкоров.

Г. С.

Под знаком роста

(Печать Закавказья за 6 лет).

ГАЗЕТНАЯ СЕТЬ.

Закавказье, многонациональное и разноязычное более, чем какая-либо другая часть нашего Союза, нуждается в достаточно развитой газетной сети, могущей обслужить запросы и требования своих народностей.

Вот почему среди газет ЗСФСР мы имеем 6 групп по языковому принципу. Так, из 33 газет, издающихся в Закавказьи, 9 выходят на тюркском и 9 на армянском языках, 6 на грузинском, 7—на русском и по 1—на абхазском и осетинском языках.

Соответственно национальному составу Закреспублик распределяется и язык газет. Так, краевыми органами ЗСФСР издается 3 газеты на русском языке и по 1 на тюркском (обслуживает, главным образом, Грузию) и армянском языках. В Грузии мы имеем 1 газету на абхазском и 1 на осетинском языках; в Азербайджане—2 газеты на армянском языке и в Армении—1 газету на тюркском языке.

Таким образом, каждая национальность отдельной республики имеет и свой печатный орган.

За истекшие годы мы достигли значительного сокращения уездных, маломощных газет, сумев обеспечить население соответственным усилением сети республиканских и краевых газет, более мощных и обеспеченных необходимым кадром подготовленных работников.

В текущем году газеты распределяются так: изданий краевых органов—5 («Заря Востока», «Ени Фикир», «Мартакоч», «Красный Воин» и физкульт. газета «Кр. физкультурник»), в Грузии республиканских—6 («Коммунист», «Муша», «Ахали Сопели», «Рабочая Правда», «Цители Армиели», «Ахалгазрда Коммунисти») и областных—4. Азербайджан имеет 1 краевую газету («Ени Йол»—на нов. тюркском алфавите), 7 республиканских («Коммунист» на тюркском яз., «Кindли», «Бак. Рабочий», «Коммунист» армянский, «Кзыл Акер», «Гиндж Ишчи» и «Молодой Рабочий»), 2 областных («Шарк Капуси»—Нахичевань и «Хорурдаин Карабах»—Карабах) и всего лишь одну уездную газету («Нухинский Рабочий»—Нуха). Армения имеет 5 республиканских газет («Хорурдаин Айастан», «Мачкал», «Занги», «Авангард» и «Кармир Винвор» и 2 газеты уездов: Ленинаканского («Баймор») и Зангезурского («Кармир Рашпар»).

Особый интерес представляет распределение газет по типам. Работа по разграничению типов газет являлась одной из постоянных забот органов, руководящих печатью. Нужно отметить, что в этом направлении определенные успехи достигнуты. Так, количество смешанных газет, когда-то выражавшееся в 40 проц., ныне сведено менее чем к 10 проц. Из общего количества трех смешанных газет 1 падает на краевую тюркскую («Ени Фикир») и 2—на областные газеты Грузии: аджаристанскую «Пухара» и абхазскую «Советская Абхазия», имеющие сильный крестьянский уклон, но по условиям своим не могущие окончательно перейти к типу крестьянской газеты.

Остальные газеты, исключая 1 физкультурную, распадаются на 6 руководящих, 10 крестьянских (3 центральных республиканских и 7 областных и уездных), 5 массовых рабочих, 4 красноармейских (1 армейская и 3 нац. дивизий) и 4 юношеских.

Особо необходимо отметить рост количества крестьянских газет, к созданию которых Закавказье приступило лишь в 1925 году.

ТИРАЖ ГАЗЕТ.

С 1 октября 1924 года, когда тираж газет в Закавказьи достигал цифры в 182.645, мы имеем повышение его на 1 апреля этого года уже до 267.390 экземпляров. Правда, за этот период мы имели повышение, чередующееся с некоторым понижением, что об'яснялось проводимой рационализацией газетной сети, закрытием ряда изданий (до 12-ти) и рядом других причин. Однако, в итоге кривая тиража все-же дала вполне здоровое повышение, протекавшее в последний период и выразившееся, несмотря на уже отмеченное сокращение ряда изданий, в цифре 84.745 экземпляров.

В Грузии, без краевых изданий, тираж достигает 120.880 экз., что дает на каждые 1.000 жителей (без вычета неграмотных и детей) 50 экз.; крестьянские газеты Грузии, имеющие тираж в 57.500 экз., дают на кажд. 1.000 сельских жителей 30 экз. газет.

В Азербайджане, исчисляя население тем же порядком, при общем тираже газет в 77.520 экз., мы имеем на каждые 1.000 жит. 30 газет. Крестьянские газеты с общим тиражем в 8.800 экз. дают на 1.000 крестьян 6 экземпляров.

В Армении общий тираж газет достигает 31.450 экземпляров, на каждые 1.000 жит. приходится 30 газет и на каждую 1.000 крестьян — 9 газет (тираж крестьянских газет равен 9.500 экз.).

Сложив тираж газет Закреспублик и включив в них тираж краевых изданий, мы имеем 267.390 экз., что дает на каждую 1.000 жителей 5 газет и на каждые 10.000 крестьян — 18 газет крестьянского типа.

Рост невиданный и, безусловно, достаточно показательный!

Следует особо отметить рост тиража крестьянской газеты «Ахали Сопели» (Грузия), за 1½ года поднявшей свой тираж с 10.000 на 55.000 экземпляров.

Не безынтересно остановиться на распределении тиража по языкам. Так, на русском языке на 1 апреля с. г. мы имели 91.470 экземпляров газет, на грузинском — 105.530 экз., на тюркском — 31.770, на армянском 40.060 экз., осетинском — 1.800 экз. и абхазском — 750 экземпляров.

Приведенные выше цифры неоспоримо доказывают, что рост наших газет идет неуклонно, продвигая печатное слово в гущу рабочих и крестьянских масс.

Проведенная работа по рационализации газетной сети, ее максимальной типизации не замедлила дать свои положительные результаты. В дальнейшем продолжение и углубление этой работы послужит еще большим стимулом к новому росту и достижениям нашей периодической печати.

ЖУРНАЛЫ.

Рационализация, коснувшаяся газетной сети, главным образом, затронула издающиеся в ЗСФСР журналы. Диктуемая жизнью политика режима экономии, известное сокращение излишних расходов по отдельным организациям и ведомствам, вызвали настоятельную необходимость пересмотра существовавшей в Закавказьи сети журналов.

Из издававшихся на 1 января 1926 года по краю 72 журналов (к апрелю того-же года это число возросло до 98 изданий) более половины, т. е. 43 издания, относились к числу узко-ведомственных, имея 67.470 экземпляров тиража. Большинство из этих изданий распространялось обязательным порядком, путем предписаний по ведомству. Значительная доля этих изданий оставалась на складах издательства. Малотиражность этих изданий, в среднем доходящая до 1.500 экз. на каждый журнал (имелись издания с 300 экз. тиража), делала их необычайно дорогими, что тяжелым бременем ложилось на бюджет ведомств. Сеть остальных изданий была слабо развита.

В итоге произведенной работы журнальная сеть в ЗСФСР была сведена на 63 названия, из коих всего лишь 19 являются узко-ведомственными. Остальное количество — результат здорового роста массовых журналов.

Благодаря произведенному пересмотру сеть журналов в Закавказьи претерпела следующие изменения.

В Грузии издавались 31 журнал с тиражем в 112.800 экз., из коих 15 изданий (36.200 экз.) падало на ведомственную печать. В данное время издается 30 журналов с тиражем 80.750 экз.; из них ведомственных 7 названий (7.650 экз.).

В Азербайджане издавались 21 журнал с тиражем в 29.300 экз., из коих 14 названий относились к числу ведомственных (17.400 экз.). Ныне издается 11 названий с тиражем в 20.800 экз., из коих всего 1 узко-ведомственный (2.000).

Армения имела 12 изданий с общим тиражем в 10.773; половина названий относилась к ведомственным (3.870 экз.). В данное время издается 11 названий с тиражем в 16.400, из коих лишь 3 ведомственные (2.400 экз.).

В итоге по Закавказью мы имели на 1 январи прошлого года 72 издания (164.373 экз.), из коих 43 вед. издания с тиражем 67.470; 29 других изданий с тиражем 96.903 экз.

В настоящее время Закавказье насчитывает 63 издания (131.250 экз.), из коих на вед. падает 19 названий и 22.350 экз. тиража и на остальную литературу — 44 названия с 108.900 тиража.

На первый взгляд — некоторое снижение общего тиража журналов ЗСФСР, выражающееся в 9 названиях и 33.123 экз. тиража. Однако, более внимательное изучение цифр показывает, что снижение тиража произошло счет ведомственной литературы (45.120 экз. и 24 назв.); остальная же литература, наоборот, дала повышение на 15 изданий с 11.997 экз. тиража.

Эффект — довольно ощутительный, но не дающий, однако, права признавать нормальной для ЗСФСР цифру в 63 журнала. На будущее время необходимо продолжение работы по рационализации сети журналов и их дальнейшей типизации.

В данное время по типам журналы распределяются так: партийных—3, женских — 3, юношеских — 3, детских — 5, лит.-художествен. — 7; ведомственных — 19; экономич. и кооперативн. — 7; научных — 4 (целиком Грузия), юмористических — 3 (тираж 49.000), исторических — 2 (Грузия); профессиональных—4; рабселькоровских — 2 (Азербайджан).

Издательская «лихорадка» попрежнему «трясет» ведомства и поэтому приходится выдерживать значительную борьбу против разбухания сети.

АРМИЯ КАЛЕНОГО ПЕРА.

Вровень в общим ростом печати идет и рост рабселькоров, об'единяемых газетами Закавказья. Так, на 1 марта 1925 года зак. газеты об'единяли 5.126 рабселькоров. На 1 марта 1926 года это количество возросло до 11.440 человек и, наконец, на 1 апреля этого года мы имеем армию в 17.734 рабселькора.

Таким образом, рост за это время выразился в 12.608 рабселькоров. Цифра, — не нуждающаяся в пояснениях!

Особо необходимо отметить рост селькоров, каковых насчитывалось в 1925 году 2.425 чел., а в данное время имеется 7.092 человека.

В данное время мы имеем рабкоров 3.439, из них вокруг краевых изданий об'единяется 451 т.; в Грузии 1.093 чел., в Азербайджане — 1.578 чел. и в Армении 317 чел.

Селькоров краевых газет 602 чел.; в Грузии 2.407 чел.; в Азербайджане 1.654 чел. и в Армении 1.829. Остальная масса падает на юнкоров (1.603 ч.), военкоров (5.372) и деткоров (178).

По краевым газетам, в итоге, мы имеем 5.135 рабселькоров; по Грузии 4.288 товарищей, пишущих в газету, по Азербайджану — 4.932 и по Армении — 2.879 человек.

Такова армия каленого пера в Закавказьи.

Следует здесь отметить, что в большинстве газет количественный и качественный учет рабселькоров все еще не поставлен на должную высоту. Как единичные случаи наблюдается полное непонимание структуры движения, в результате чего происходит насаждение различных «сельхозкоров», «профкоров», «парткоров», «женкоров» и пр. «коров».

Несмотря на такие отдельные недочеты рабселькоровское движение в Закавказьи сейчас переживает полосу устойчивого и твердого роста как количественного, так и качественного.

СОВЕТСКАЯ КНИГА.

6 лет советской власти в Закавказьи достаточный срок для того, чтобы положить начало ответственной работе по созданию национальной книги, доступной трудящимся. Подводя в день печати итоги этой работе, необходимо выяснить, *как* справились с этой задачей наши издательства, *сумели* они выполнить ее.

Знакомство с цифрами дает твердый и ясный положительный ответ на этот вопрос.

Прежде всего, кто занимается издательской работой в Закавказьи? В основном 5 издательств: «Заккнига», Госиздаты трех республик и «Бакинский Рабочий», ныне слитый с Азгосиздатом. Помимо них в ЗСФСР имеется и целый ряд мелких специальных издательств, продукция которых в общей сложности хотя довольно значительна, но не является основной.

Таким образом, в наш обзор мы включим лишь 5 указанных издательств.

«Заккнига», начавшая свою деятельность с 1923 года, сумела издать до наст. года 386 названий, с 2.230.805 листами набора, 1.491.150 экз. тиража, и 9.424.594 типографскими оттисками.

Госиздат Азербайджана, начав свою деятельность с 1921 года, за 6 лет издал 269 названий, с 3.046,8 листов, 1.947.000 экз. тиража и 16.124.950 оттисками.

Государственное издательство Грузии, начав свою работу, с 1921 года, сумело по своей продукции выдвинуться на первое место среди закавказских издательств, дав 571 название, 3.710,25 листов, 2.959.570 экземпляров и 21.265.492 оттиска.

Госиздат Армении за истекшие 6 лет занял по своей продукции 2-ое место, дав 406 названий, 3.269 листов набора, 2.301.960 экземпляров книг и 21.103.400 печатных оттисков.

Организовавшееся в 1923 году кооперативное издательство БК АКП (б), «Бакинский Рабочий», ныне слитое с Азербайджанским государственным издательством, за 4 года своей деятельности дало 387 названий, 1.623,75 листов набора, 1.854.700 экземпляров книг и 11.634.275 печатных оттисков.

В итоге по всему Закавказью мы имеем за 6 лет 2.019 названий с 13.880,605 листами набора. За эти же 6 лет 5 основных издательств дали 10.554.380 экземпляров книг с 79.554.711 печатными оттисками.

Цифры, — говорящие о том, что наши издательства с теми задачами, которые поставили перед ними партия и советская власть, в Закавказьи справляются в достаточной мере.

Из года в год неуклонно растет их продукция. Так, Госиздат Армении, издавший в 1921 году всего лишь 10 названий с 57,5 листами набора, общим тиражем 21.600 экземпляров, 151.200 оттисков, в 1926 году дал уже 160 названий, 1.506,5 листов набора, 1.041.900 экземпляров книг и 11.661 тысяч типографских оттисков. Увеличение продукции по одним только названиям превысило 16 раз.

Соответственное увеличение мы имеем и по остальным издательствам.

За указанные 6 лет издательствами ЗСФСР выпущено на тюркском языке 3.659,200 книг (570 названий); на грузинском языке—3.726.400 (747 названий); на армянском языке—2,362.241 (434 названия); на русском языке 896.370 (262 названия) и на других языках — 10.

День на первой табачной

Фот. «З. В.».

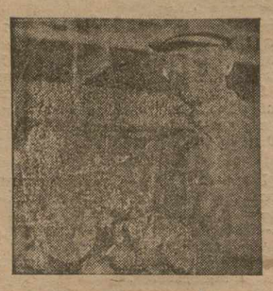

Механик Силяр, изобревший вместе с другими, загибочную машину для папирос.

Фабком.

Серая комнатка. Окно большое, но загорожено кирпичной бронёй стены корпуса. И потому свет в комнатке сумеречный, мутный. Втиснуто три стола.

Секретарь фабкома возится с бумажками за своим столом. Секретарь ячейки разговаривает с молодой работницей. Женщина в нерабочем костюме. Голова закутана теплым платком. Лицо серое, глаза слезятся, обведены синими кругами. Худая спина сгорблена. Говорит о дороге, о ребенке.

Жертва табака.

Ее напутствуют на хождения по курортным комиссиям.

В рабочие часы в фабкоме пусто и скучно. На фабрике веселей. Сейчас она гудит, как улей. И пролезть в нее нужно через крохотное черное отверстие.

Ремни, колеса, колесики, винтики, гаечки, коробки, ящики, щипчики, ножнички, тысячи причудливых частей и приспособлений, бесконечные бумажные ленты.

Шипит, шуршит, шелестит, цокает, щелкает.

Коричневые горы незримо тают. А в другом месте золотистые, как облака пышные, огромные кучи табака вырастают и незаметно исчезают, растекаются тонкими струйками, наполняют бесконечные, бесчисленные струи гильз. А вслед за тем вылетают пестрым каскадом «Рекорды», «Советские», «Модерн», «Зойки», «Крестьянские» и т. д.

Живой, кипящий хаос движений звуков.

Свежий человек не сразу разберет, что этот хаос так же ритмичен и точен, как путь планет вокруг солнца. Свежий человек одурет от удушливого аромата, что плотным пластом стоит до самого потолка. Свежий человек будет кашлять, фыркать, чихать.

— Хорошую вентиляцию нельзя сделать, — говорят компетентные люди.

Тут в набивальных машинах руками мешали табак. Пыль клубом летела в физиономию, сквозь завернутый рукав проникала под одежду и садилась на потное тело липкой вонью. Руки накалывались на острые шипы в машине.

Рабочий Мемориновский изобрел механическую мешалку; приделали к некоторым машинам. Работницы довольны — пыли меньше, руки не колет. А вот компетентные люди не довольны, хотят спять...

— Почему?

— Пыли много дают (?!).

А вот в гильзовой, всемерно идя навстречу эстетическим вкусам потребителя, мундштуки штемпелюют бронзой. Так папироса выглядит «шикарней». Ради этого «шику» работницы дышут бронзовой пылью, на каждую требуется, поэтому, лишняя кружка молока и гильзовый брак увеличивается вдвое.

Строго блюдя интересы потребителя, на днях уволили работницу за то, что за 14 лет работы, укладывая в день до 160.000, она однажды не положила одной папиросы в коробку.

В тесном ущелье табачных гор притулился маленький столик. На столике щепотки табаку. Разбросаны разнофасонистые гильзы. За столиком сидит седой человек, крохотными щепотками берет табак из разных кучек, мешает их, набивает разные гильзы и покуривает. Занятие пустяковое, а выражение на лице, как у библейского первосвященника.

Это и есть маг, чародей, алхимик; колдун фабрики — сортировщик. Он пробует и составляет сорта табачные по вкусу, крепости, аромату.

В дальнем уголку сидят древние старушки и выталкивают табак из бракованных гильз.

Распорядок введен летний и работа кончается в 2 часа.

***

После 2-х час. вступает в свои права рабочая общественность. В фабкоме, клубе, красном уголке заседают многочисленные и разнообразные комиссии, бюро, кружки, ячейки. Заслушиваются отчеты, обсуждаются, дебатируются, выносятся резолюции, постановления.

Чего тут только не наслушаешься! Самая злая нужда — жилищная. Много семей без квартир. 10 проц. отчислений с прибылей набирается на 10.000 руб. в год. Хотят делать на них 2-3 домика на 10—15 семей каждый год. Какой толк! Мышиная возня получится! Нужно сразу миллионное дело начинать. Мало денег — в бадье занять.

Жилищная нужда на все наложила свою лапу: столовая тесная — завтракают на табаке.

Хотели использовать два раствора в доме фабрики. Коммунхоз пошел, конечно, навстречу — загнул такую аренду, как за нэпманский магазин на пр. Руставели.

Или взять клуб... Раньше плохонький был, а в кружках до 80 человек было.

Теперь централизовали с ЦРК, а туда никто не ходит. Кружки посещают не больше 15 человек. Общения между рабочими нет. Постоят каждый за своим станком, да и расползаются по своим конурам до другого дня. Потому, конечно, и держится еще обывательская и мещанская психология. Только недавно перестали ругаться, что женщин уравняли в оплате с мужчинами.

В полугемной комнатке красного уголка собралась женкомиссия. Над разобранной винтовкой на стене темнеет Вобошилов. Маленький кособокий столик, две скамьи, вот и вся обстановка. 8 пожилых женщин с добрыми лицами. Оглашается порядок дня. Утвердить план работы за апрель, май, июнь, распределить работу между собой. Текущие дела. Какие вопросы еще?

—Нет вопросов...

Одна со вздохом, баском, заявляет:

— Так как я пассивный элемент, — у меня ничего не накопилось.

В плане работ пестрит: взять на учет актив. Привлечь актив в партию. Выдвижение, кооперация. Приготовить тезисы для делегаток. Поручить выпуску газет и журналов. Привлечь интеллигенток...

— Чорта два их привлечешь, — заявляет пассивный элемент.

— Ну, что уж ты так... все-таки одна уж участвует в комиссии!..

— Ну, и хватит...

Дальше стоит вопрос о привлечении домохозяек.

Все хором запели:

— Ой, какой трудный вопрос!

Посыпались предложения, возгласы.

— Надо партийных ругать, чтобы жен приводили.

— Беспартийные жен совсем не пускают...

— Нажим надо делать на них...

— Проверять надо...

— Брешут они...

— На воздух не можем пенять, — кто активистка — надо работу давать.

— Взять на учет все квартиры табачников...

— На квартире мы узнаем ее обстоятельства, ну, будешь агитировать, то-се..

— Вот видите, так мы и будем реагировать, а иначе...

Молоденькая представительница комсомола бойко тараторит:

— Я категорически заявляю, мне нужно помощницу... Я сейчас туг, а потом надо на бюро итти. Что же я, голодная пойду? А дома сырое мясо лежит и муж сидит голодный. Что же, что не опытная, я научу ее, надо же учиться.

Пассивный элемент опрокидывает доводы комсомолки кратко и внушительно:

— У всех есть мужья и у всех есть обеды...

— А у тебя обеды мать готовит...

Со стороны может показаться, что порядок ведения собрания сумбурный но работницы решают самые сложные вопросы кратко, конкретно и друг друга ясно понимают.

Механик Силяр, изобревший вместе с другими, загибочную машину для папирос.

Фот. «З. В.».

Человек-машина. Укладывает в день до 160.000 папирос, по 25 штук в коробку.

По окончании собрания женорганизатор подходит ко мне.

— Вы в газете будете писать про нас. Ну вот я вам расскажу все наши недостатки. Наша женщина очень хочет для советской власти работать. Больше, нежели мужчина. Мужчины много мешают, дети совсем много мешают.

— Ясли надо строить, столовую надо строить, прачешные надо строить. Без этого ничего не выйдет.

ИЛЬЯ РЫЖЕНКО.

Дороги--мосты

Пом. начальника зав. окружного управления местного транспорта т. Азарной сообщил нам:

Тов. Азарной.

— Дорожное строительство в ЗСФСР в этом году будет проводиться по жесткому плану, утвержденному Совнаркомом ЗСФСР и центральным управлением местного транспорта. В первую очередь будут продолжаться работы по устройству новой галлереи «Майорци» на Военно-Грузинской дороге. Помимо этого, на перевальном участке этой дороги приступят к ремонту искусственных галлерей, пришедших в упадок.

В Азербайджане открываются **новые мосты:** через реки Тауз-Чай (55 метров), Шамхор-Чай (55 метров), Тертер (53 метра), Хачинку (50 метров) и Ходжалинку (35 метров). Думаем в этом году приступить к сооружению мостов через реки Турьян-Чай (60 метров), Геокчай (60 метров), Ким-Чай (85 метров), Таль-Чай (65 метров) и Персагат-Чай (20 метров).

В этом году будет усилена работа **в области дорожной повинности.** Мы обязали всех начальников участков и дистанций связаться не только с представителями исполкомов, но и с широкими крестьянскими массами путем устройства докладов о состоянии дорог и т. д.

В прошлом году в порядке трудовой повинности по ЗСФСР использовано было 290.740 человеко-дней и 44.170 подводо-дней. Количество выполненных земляных работ и подвозка каменных материалов должны быть расценены в 450.000 руб.

По расчету крестьяне должны отдавать в году 5 дней рабочей силы и гужевого транспорта на дорожное строительство.

Участившиеся **случаи автомобильных катастроф** принудили выработать чрезвычайные мероприятия для предотвращения несчастных случаев.

Сейчас приступлено к организации вечерних одногодичных курсов для подготовки шоферов и 4-месячных для переподготовки. Приступлено также к организации при Зак. ОМЕС междуведомственной комиссии по проверке квалификации авторабочников. Организовывается кабинет для психотехнических испытаний шоферов.

МЕТЕХСКИЙ МОСТ.

Для приемки Метехского моста управление шоссейных дорог Грузии назначило специальную комиссию. Открытие моста предполагается в первых числах мая.

Авансы

Совет Народных Комиссаров Грузии разослал циркулярно обращение всем народным комиссариатам и центральным учреждениям Грузии.

В обращении говорится, что государственные, кооперативные, а равно и общественные учреждения, часто выдавая своим сотрудникам авансы в счет жалованья, а также открывая им кредиты, образовавшуюся таким образом задолженность не удерживают своевременно из жалованья сотрудников. Наблюдаются случаи, когда задолжавшие сотрудники переводятся из одного учреждения в другое и числящаяся за ними задолженность остается неоплаченной.

Руководителям государственных, кооперативных и общественных учреждений предлагается принять необходимые меры для ликвидации задолженности. Руководителям учреждений предоставляется право взаимно обращаться друг к другу с просьбой оказать содействие и удержать задолженность с бывших своих сотрудников. Административным учреждениям вменяется в обязанность удовлетворять подобные просьбы незамедлительно. В случае отказа сотрудников погасить числящуюся за ними задолженность **администрации учреждения вменяется в обязанность сообщать об этом заинтересованным ведомствам для взыскания задолженности в судебном порядке.**

Обращение подписано зам. пред. Совета Народных Комиссаров Грузии т. Джугели и управляющим делами т. Саларидзе

„Ведомости" 1703 г.

Несколько цифр. Сейчас в СССР 572 газеты. 224 года тому назад в «петровской Руси» была одна газета с тиражем в 1.000 экз. Выходила она от 30 до 50 раз в год. Тираж всех советских газет—7.295.248 экз.

Как делалась первая русская газета? О чем говорила? Как она была построена?

4 маленьких странички. На них—отдельные, разрозненные сообщения, без заголовков, без абзацев. Все свалено в одну кучу. Тут и петровские приказы, и сообщения из Рима, и военные победы, и сведения о войне Португалии с «Гишпанней».

Но «Ведомости» имели и «иностранных корреспондентов», и «собкоров» по городам России, и «репортеров», доставлявших сенсационные сведения о том, что «на Москве солдатская жена родила женску полу младенца мертву о двух головах и те главы отделены друг от друга особь».

Газета стоила недорого,—2 коп., но расходилась плохо. Тираж далеко не раскупался. «Интересного чтения»—было мало. Давались преимущественно новости военные—и только. Ни внутренней жизни, ни быта «Ведомости» не отражали.

Редактировал газету вначале «сам император». Затем газета перешла в ведение «коллегии иностранных дел».

На снимке—1-ая страница первого номера «Ведомостей».

Вот что сообщалось читателям:

—На Москве вновь ныне пушек медных гаубиц и мартиров вылито 400. Те пушки ядром по 24, по 18 и по 12 фунтов. Гаубицы бомбом пудовые и полупудовые. Мартиры бомбом девяти, трех и двухпудовые и меньше. И еще много форм готовых великих и средних к литью пушек, гаубиц и мартиров. А меди ныне на пушечном дворе, которая приготовлена к новому литью, больше 40.000 пуд. лежит.

—Повелением его величества, московские школы умножаются и 45 человек слушают философию и уже диалектику окончили.

—В математической исторической школе больше 300 человек обучаются и добре науку приемлют.

—На Москве ноября с 24 числа по 24 декабря родилось мужска и женска полу 386 человек.

Это, так сказать, местная жизнь, городская хроника. Далее следуют сообщения «собкоров»:

—Из Персиды пишут: «Индейский царь послал в дарах великому государю нашему слона и иных вещей не мало. Из града Шемахи отпущен он в Астрахан сухим путем».

—Из Казани пишут: На реке Соку нашли много нефти и медной руды Из той руды медь выплавили изрядну, от чего... быть прибыль московскому государству.

Приведем в заключение «корреспонденцию с фронта», помещенную в одном из номеров «Ведомостей»—сообщение о взятии Ругодеева (Нарвы), о победе «с божьей милостью» царских войск:

—«Господин фелт-маршал посылал три полка драгунских под Ругодеев и за помощью божиею добрую победу над неприятелем одержал, пасады под Ругодеевым и Иван-Городом вырубили и выжгли, четыре корабля со всем, что было на них, сожгли, а военных людей неприятельских осьмсот человек порубили. Хотя неприятель подкопом наших некую часть и подорвал, однакож солдатов тем устрашить не мог, потом в другую старую крепость неприятель вбежал, и бил шамад да бы окорд или хотя бы пардон получить, но солдаты наши того и слышать не хотели, и в тот час в оную крепость ворвались а потом и в самый замок, где неприятелю тако трактамент учинили, что и младенцев не много на сей свет пустили. Сей штурм милостью вышнего дивно окончился».

Вторая газета появилась много лет спустя—в 1759 году. Называлась она «Праздное время, в пользу употребленное».

Государственная библиотека ССРГ

Библиотека эта основана в 1918 г. Тогда она насчитывала всего 14.000 экз. книг. В 1921 году число их возросло до 30.000. В 1926 году библиотека насчитывала уже 400.000 экз., из которых 90.000 хранится в музее Грузии. Из 310.000 экз., находящихся в помещении библиотеки, 9.800 экз. (3 проц.) на грузинском языке, на русском — 260.000, на армянском — 1.500, на тюркском—1.500, на украинском—8.600, на белорусском—2.000, на языках национальных меньшинств — 8.600, и на иностранных языках—13.000.

От 1918 по 1926 г. библиотека имела 900 постоянных абонентов. Такое малое их число об'ясняется теснотой и неудобствами помещения библиотеки.

Публичная библиотека является самой большой в Грузии. Она имеет книги по всем отраслям человеческого знания. Обладает богатейшим отделом по кавказоведению и хорошим отделом по вопросам искусств.

От книжной палаты Грузии публичная библиотека получает ежемесячно, в среднем, 300 произведений печати, а от книжных палат республик Союза, в среднем,—4.000 экз.

С прошлого лета библиотека закрыта для посетителей, чтобы дать возможность сотрудникам библиотеки произвести учет и систематизировать ее книжное имущество. Сейчас эта работа подходит к концу. Библиотека вышла уже из того положения, когда при все усиливающемся притоке печатных произведений читатель часто не мог найти нужную ему книгу, так как книги не были запумерованы и на них не успевали составлять карточек алфавитного каталога.

Сейчас приведена в известность большая часть книжного имущества государственной библиотеки. Это особенно необходимо в связи с назревшим вопросом о переходе библиотеки в помещение более отвечающее как интересам читающей публики, так и нуждам самой библиотеки.

СКОЛЬКО БИБЛИОТЕК В ГРУЗИИ.

В настоящее время во всей Грузии библиотечно-библиографическим кабинетом при Главполитпросвете зарегистрировано более 200 библиотек (не зарегистрированы библиотеки при учреждениях) и около 370 изб-читален.

Интересно проследить рост количества книг в библиотеках Тифлиса. Так, в 1917 г. в профсоюзных библиотеках было 7.000 книг, в библиотеках политпросвета 35.107 книг, в академических библиотеках 175.657 книг. Всего 217.764 книги.

В 1921 году в профсоюзных библиотеках числилось 5.000 книг, в библиотеках политпросвета 57.885 книг и в академических библиотеках 386.311 книг. Всего 448.196 книг.

К 1927 году число книг значительно возросло. Так в **профсоюзных библиотеках числится уже 118.012 книг, в библиотеках политпросвета 110.126 книг, а в академических 1.166.747 книг. Всего 1.394.885 книг.**

СТРАНИЧКА ПРОШЛОГО.

Первая общественная библиотека в Тифлисе появилась в 60-х годах прошлого столетия. Она была основана группой студентов, высланных из российских университетов на Кавказ; в ее основании принимали участие Н. Я. Николадзе, Л. Я. Мгебров, П. А. Измайлов, Шавердов и некоторые другие. Они привезли с собой книги, которые поместили в этой библиотеке. Там были сочинения Чернышевского, Герцена и некоторых других авторов.

Библиотека эта, открытая на имя Ильи Иванова, помещалась в доме Шабурова, где сейчас «Северные номера».

Эту библиотеку почему то особенно возненавидела великая княгиня Ольга Федоровна, жена тогдашнего кавказского наместника великого князя Михаила Николаевича. Часто из окон дворца княгиня следила за людьми, которые входили в библиотеку. Когда она видела, что в библиотеку входит юноша в форме гимназиста, гневу ее и возмущению не было предела. Обыкновенно некоторое время спустя после этого в единственную тогда тифлисскую гимназию заходил ее казак из дворца для наведения справок, кто был тот дерзкий гимназист, который осмелился войти в крамольную библиотеку?

Нефтяная вышка в Гурии

К 30-му апреля скважина нефтяной вышки в Гурии доведена до 15 саж. глубины. 34-хдюймовые трубы спущены до глубины 12 саж. и 3 фут.

На глубине 9 саж. обнаружился нефтяной грунт. Прослой нефтяного песка содержит признаки бензина. Ощущается запах газа.

БУМАЖНАЯ ФАБРИКА.

Комиссия по постройке бумажной фабрики на-днях приезжает из Москвы в Тифлис, в составе инж. Коченева, Добрякова и Карманова. Комиссия разрешит некоторые вопросы, связанные с постройкой бумажной фабрики в Грузии.

Летние клубы и летние эстрады

Закончился зимний сезон. Кончается и весенний, гастрольный. На очереди—летний сезон. Что нам покажут в летнем сезоне этого года?

Текущий год в этом отношении совершенно не будет похож на истекший летний сезон 1926 года.

Основное отличие—введение плановости в проведение зрелищ и спектаклей в клубах, театрах и пр. Вместо бессистемных хаотичных выступлений, порождавших сугубую халтуру, введена плановость. Все дело сосредоточено в руках одной организации—посредрабиса.

Вся работа летнего сезона будет сосредоточена, главным образом, на сценах летних рабочих садов. Выступления эстрадников будут проходить исключительно в саду «Арто».

Посредрабис организует художественные трудовые коллективы из артистов местных театров и приглашенных артистов со стороны.

Для рабочих клубов организуется симфонический оркестр из оркестрантов Гос. оперы. Основной базой оркестра явится сад «Стелла» (клуб медсантруд).

С клубами заключен договор на выступления на сценах летних садов московского «Театра масок»—студии им. провизиции им. В. Л. Мчеделова. В репертуаре этого оригинального коллектива—«Паутина», «Отпрыск благородного рода», «Последний свисток», «Предатель» и др.

Организуется коллектив оперетты. Часть состава приглашена из других городов, частью труппа будет укомплектована местными артистами. Руководителем оперетточного коллектива приглашен ростовский режиссер Данзас.

Для обслуживания рабочих клубов и ознакомления рабочих с современной хоровой музыкой организуется хор с революционным репертуаром.

Чтобы выяснить наличие и квалификацию артистических сил, числящихся в посредрабисе, проведен перечет всех безработных артистов, музыкантов и т. д. Тифлиса.

СИМФОНИЧЕСКИЙ ОРКЕСТР.

Закончилась организация симфонического оркестра из музыкантов Гос. оперы. Оркестр будет работать как трудовой коллектив. В состав оркестра входят 50 человек. Дирижером на весь сезон приглашен московский дирижер А. Кардашев.

Штейнберг, Хесин и Малько в предстоящем летнем сезоне будут выступать в Баку; их приглашает на гастроли.

День отдыха работников искусства

НКТ ЗСФСР постановил ввести на территории ЗСФСР постановление народного комиссариата труда СССР о дне еженедельного отдыха для работников зрелищных предприятий.

Днем еженедельного отдыха для работников театра, кино и т. д. является следующий день за общеустановленным в данной местности днем еженедельного отдыха. В случае, если экономические и бытовые особенности данной местности обусловливают необходимость установления другого дня отдыха, то этот день устанавливается местным отделом труда или соответствующим органом НКТ по соглашению с советом профессиональных союзов.

Работа в театрах, кино и т. д. в дни еженедельного отдыха как с участием лиц, постоянно работающих в них, так и приглашенных со стороны, не допускается, за исключением устройства бесплатных концертов, спектаклей или докладов, устройства зрелищ местными организациями союза рабис. Работа, произведенная в дни еженедельного отдыха, компенсируется предоставлением отдыха в другие дни или дополнительной оплатой по соглашению, но не ниже установленных законом норм.

Для работников искусств, состоящих на постоянной службе в ресторанах, кафе, кабаре и т. п., днем еженедельного отдыха является день отдыха, установленный для основных работников данного предприятия.

В тех предприятиях, которые работают ежедневно и где установлены различные выходные дни для отдельных работников, день еженедельного отдыха устанавливается в обычном порядке.

Похороны т. Ладо Кавтарадзе

Фот. «З. В.».

Вынос тела т. Ладо Кавтарадзе из Дворца труда. Гроб несут т. т. Кавтарадзе, Кванталиани и Мамиа Орахелашвили. Рядом идет т. Миха Цхакая.

ВО ДВОРЦЕ ТРУДА.

Трудящиеся Тифлиса вчера хоронили руководителя Ленинского района КП т. Ладо Кавтарадзе. Отдать последний долг покойному революционеру собрались тысячные массы пролетариев.

В Малом зале. Гроб, убранный красным, утопает в зелени и цветах. Склонились знамена. Через каждые 5 минут сменяется почетный караул — товарищи, друзья т. Ладо.

Гроб на руках из зала выносят т. т. М. Орахелашвили, М. Цхакая, Кванталиани, Гогоберидзе, Осепян, Шавердов, Асрибеков и друг.

У ЗДАНИЯ ЦК.

У здания ЦК процессия останавливается. С речью выступает т. Цхакая.

«Мы потеряли, — говорит т. Миха от имени ЦК, — одного из тех сравнительно молодых, неутомимых и энергичных революционеров, которые не покладая рук, работали на благо трудящихся... Проклятая, беспощадная болезнь вырвала его из наших рядов... Но мы будем продолжать наше большевистское дело, строить новое общество и идти вперед неустанно, как шел т. Кавтарадзе».

Т. Цхакая сменяет т. Ладо Сухиашвили. Он выражает соболезнование от ТК и Тифсовета. Затем говорит т. Панцхава. Он знакомит с жизнью и деятельностью т. Ладо Кавтарадзе.

Хор исполняет траурные гимны.

С Руставели процессия по ул. Эльбакидзе и ул. Жореса сворачивает на Советскую улицу. Количество участников процессии увеличивается.

У ПЕРВОГО РАЙКОМА.

Здание 1-го райкома в трауре. Портрет т. Кавтарадзе в черной отделке. С балкона райкома выступает секретарь ТК т. Асрибеков:

«Компартия Грузии, — говорит он, — особенно тифлисская организация, потеряла одного из лучших, преданнейших делу революции товарищей. Тифлисский пролетариат хорошо знал т. Ладо. Он был из самого передового отряда рабочих масс Тифлиса. В продолжение долгих лет т. Ладо стоял на революционном посту. Он был стойким борцом за дело пролетарской революции»...

Затем с речами выступают т. т. Вашакидзе и Пирцхалава. От имени рабочих жел.-дор. и главных мастерских они дали клятву итти по ленинскому пути, по которому шел т. Кавтарадзе, ни на минуту не выпуская из рук красное революционное знамя.

НА МОГИЛЕ.

Еще задолго до прихода процессии Лоткинский сквер, ныне переименованный в сквер им. т. Ладо Кавтарадзе, оказался заполненным народом.

Т. Мамиа Орахелашвили выступил от имени закавказских коммунистических организаций.

— Постигшее рабочую массу горе разделяют Закавказские коммунистические организации, — говорит он.—В революционной борьбе, в борьбе за социализм не стало одного молодого энергичного борца. Смерть т. Ладо принесла большое горе не только одной Грузии, но и всему Закавказью. Я не знаю другой, более высокой должности, как руководство партийной работой в Ленинском районе. Должность эта высокая, ответственная и требующая умелого руководства. Тов. Ладо с честью выполнял возлагаемые на него партийные задачи. Сын революции и пролетариата он мыслил и работал революционно и скончался на своем боевом посту.

Смерть для большевиков не страшна, ибо места уходящих от нас бойцов заполняются из нашего большого резерва. Но досадно, что молодой т. Ладо не дожил до индустриализации страны. Он даже не увидел света ЗАГЭС. На место ушедшего от нас т. Кавтарадзе у нас найдется достойный заменяющий, который пойдет по его пути».

Т. Леван Гогоберидзе в кратких чертах охарактеризовал жизнь и работу т. Кавтарадзе.

«В конце 1919 г., — говорит он, — вырвавшись из пьяного кабака меньшевистской Грузии, приехала в Баку группа молодых рабочих. Среди них был и т. Ладо. Он с жадностью принялся за изучение того, как делается революция, как строится советская власть. Работа т. Кавтарадзе неоценима. Даже в дни болезни он не щадил себя, проводил собрания и не останавливался ни перед какими затруднениями».

Все последующие ораторы: железнодорожные рабочие, представители ЛКСМ, районных комитетов партии, профсоюзов и др., отмечали энергичную деятельность и неутомимую работу т. Кавтарадзе.

Под звуки Интернационала оркестра жел. дор. рабочих гроб опустили в могилу.

Экспедиция научно-мелиоративного института

В Тифлис прибыла экспедиция научно-мелиорационного института в составе директора института проф. Лизенкампф, инж. Потапова, Зубрик и др. Экспедиция организована в связи с включением в программу работ института изучения мелиоративных и водохозяйственных работ в Закавказьи.

Экспедиция должна ознакомиться с перспективами орошения и использования водной энергии в Закавказьи, с задачами орошения, и попутно установить, какие вопросы ставит научным работникам практика в области гидротехники и мелиорации.

ПРОБЛЕМА ОЗЕРА СЕВАН.

— В частности, нас интересует, — сказал проф. Лизенкампф, — проблема озера Севан. Некоторые исследования дают основания думать, что если избыток воды из озера Севан направить на орошение, то этой воды будет достаточно для того, чтобы оросить Зангибассарский и Верхне - Сардарабадский районы. При рассмотрении проблемы озера Севан надо прежде всего иметь в виду задачу орошения, так как и без того водоэнергетических источников в Закавказьи имеется в избыточном количестве. Этот вопрос, конечно, без тщательного изучения всех материалов на месте не может быть решен.

ПРОБЛЕМА РИОНСКОЙ НИЗМЕННОСТИ.

—Кроме Армении, мы предполагаем посетить Рионскую низменность. Вопрос о мелиорации этой низменности был поднят институтом еще в прошлые годы. Институт рассматривает этот район, как единственный в своем роде во всем Союзе. Этот район при условии мелиорации даст Союзу такое сырье, которое нельзя получить из какого-либо другого района.

Благодаря субтропическому климату Рионская низменность сможет дать благовонные масла, хинин, камфору, гутаперч, каучук, цитрусовые плоды и др. растения и продукты, которые импортируются в пределы нашего Союза из заграницы. В 1913 году Россия завезла этих растений на 42 мил. руб., в 1926 г. тех же продуктов ввезено в СССР на 27 млн. руб. Спрос на эти растения увеличивается с каждым годом.

Рионская низменность, после ее мелиорации, по доходности будет стоять гораздо выше лучших хлопковых районов Союза. Если же вспомнить, что этот район находится на берегу открытого моря, пересечен судоходной рекой и железными дорогами и соприкасается с оборудованным портом, то значение района станет еще яснее.

В будущем году экспедиция посетит Азербайджан и другие районы ЗСФСР.

Начались посевы хлопка

Посевы хлопка уже начались в Кахетии, в Борчалинском уезде и в Караязах. В этом году в Кахетии предполагается засеять 1.200 десятин хлопка, в Тифлисском уезде—1.500 дес., в Борчалинском—около 3.000 дес. в Западной Грузии—2.000 дес.

Показательные хлопковые участки в 12 местах распаханы, часть их уже засеяна.

ВИНОГРАДНИКИ.

Трестом народных имений наркомзема Грузии в настоящее время разводятся новые виноградники в Напареули, Мукузани, Цинандали, Кардахи, Варцихе и др. местностях, всего—46 дес.

Наш экспорт

◆◆ **Вывоз ковров.** За 7 месяцев текущего хоз. года Закгосторг вывез заграницу на 900.000 руб. ковров.

◆◆ **Рыба заграницу.** На последнем заседании экспортной комиссии при наркомторге ЗСФСР обсуждался вопрос об урегулировании экспорта рыбы из ЗСФСР. Решено в ближайшее же время созвать специальное совещание с участием представителей Азрыбы.

◆◆ **Солодковый корень.** За первое полугодие вывезено заграницу 7.300 тонн солодкового корня.

Опыт пропитки шпал

Заведующий Мухраванским заводом глауберовой соли Г. Д. Арешев предложил закавказским железным дорогам новой способ консервирования буковых шпал.

В присутствии специально командированных представителей Зак. жел. дорог на Мухраванском заводе был произведен недавно опыт. В продолжение 12 часов 30 шпал варились в составе, состоящем, главным образом, из глауберовой соли. Шпалы эти будут для пробы уложены на 14 участке дорог.

Обои

Имеется ли достаточный запас и достаточный ассортимент обоев к наступившему строительному сезону?

До последнего времени продажей обоев занимались только частные магазины. С 1 января открылся магазин жилсоюза. До сих пор наблюдалось значительное требование на обои дешевых сортов, но небольшими партиями, главным образом со стороны рабочих и служащих, ремонтирующих свои комнаты. На высокие сорта спроса нет.

Какой вы хотели бы читать роман?

ЧИТАТЕЛИ.

Какой вы хотели бы читать роман? Мы попросили ответить на этот вопрос представителей самых разнообразных «социальных слоев».

Тут и видные работники профессионального движения, рабочие и работницы, директор фабрики, представители «мира кооперативного» комсомольцы, шофер, домашняя хозяйка.

Их ответы — это не только результаты индивидуальных чувствований и желаний... Они, в известной степени, отражают и «литературные чаяния» всей группы, всего данного социального слоя. Поэтому, нам кажется, выводы, к которым позволит прийти настоящая анкета, будут иметь в достаточной степени широкое общественное значение.

Прежде всего, читатель хочет литературы бодрой, бодрящей, хочет романа, героя которого — сильные, здоровые духом люди.

Командир авио-отряда т. Мачавариани прямо заявляет, что старой русской литературы он не любит...

— Позвольте, как же так — не любить Тургенева, Достоевского?

— Да, и Тургенева, и Достоевского!

И человек, привыкший больше летать над землей, чем ходить по земле, отвечает:

— Потому что русский писатель искони любит покопаться в чужой душе, изобразить мягкотелого интеллигента, **не находя совершенно светлых красок в своих произведениях.**

Характерное заявление!

Читатель ждет романа «интересного», «занимательного», некоторые — прямо высказываются за роман приключений, фантастики, путешествий.

У одних — тут подход, так сказать, развлекательный... Тяжелый утомительный работий день; к серьезной литературе подойти — нет ни сил, ни времени; на книгу смотрят только, как на легкий отдых.

Другие — прямо берут быка за рога: посылают с места в карьер на Запад двух комсомольцев — подводить мины под фашистов.

Но и в среде первых, и в среде вторых детища «литературного упадочничества» не найдут читателя.

Следующий вывод: современный читатель пред'являет к беллетристике повышенное требование: не просто литература, не просто художественное чтение... Нет, беллетристика должна рассказать «об умном», помочь пополнить знания, расширить умственный кругозор, рассказать в живой, завлекательной форме о последних достижениях техники и науки.

Сколь изменила революция лицо читателя!

Работница табачной фабрики, раньше читавшая исключительно «о любви», жаждет теперь такого революционного романа, который разрешал бы жизненные вопросы, оформлял бы классовое самосознание.

Рабочий - железнодорожник заявляет: «Чем больше современный роман отражает революционную современность, тем он интереснее для меня».

Несколько особняком стоит «домашняя хозяйка», отнюдь не перегруженная, как мы думаем, ни советской, ни профессиональной работой. Что читать — ей совершенно безразлично. От Клод Фарера до Ильи Эренбурга... Но что делать с теми людьми, для которых самый приятный запах в мире — запах пудры Кэтэ... Они неисправимы.

Последнее, что мы считаем нужным отметить, — вопрос о формальном, о внешнем.

— «Русский язык нужно очистить от новых слов — надуманных и мало понятных».

— «Нужно писать понятно, простым и ясным языком, без кривляния и выдуманных слов».

Это — не только пожелания, но и упреки — очень веские и серьезные.

С языком литературных произведений у нас действительно не всюду благополучно. Часто — излишняя вычурность, манерность, жеманность, а порою и просто безобразные потуги разговоров «под рабочего» или «под крестьянина».

Ни рабочий, ни крестьянин в подобной «лингвистической эквилибристике» не нуждается.

Нужен язык простой, искренний, не выдуманный.

Вот, приблизительно, к каким выводам приводит наша анкета.

Но предоставим слово самим участникам ее.

Наша анкета

ПОДОЛЬСКИЙ.

(Зав. культотделом Закпрофсовета).

— По моему мнению, роман должен отвечать одному условию: он должен освещать жизнь массы, ее борьбу, страдания, успехи и поражения. Роман должен взять жизнь такою, как она есть, и преподнести в неприкрашенном виде читателю.

Но, к сожалению, таких романов в нашей молодой литературе очень мало. Из иностранных писателей отвечающим этим условиям и считаю Синклера Э., который каждый кусок жизни отражает, как в зеркале. Его герои не надуманы, а живые люди. Из русских писателей мне нравится Серафимович, у которого всегда главным действующим лицом является масса.

Современные романисты, по моему, поступают неправильно, сообщая столько отрицательные факты нашего быта и делая из них бытовыя явления. Наоборот, светлые явления редко отражаются в наших романах.

В плану современному русскому писателю можно поставить, во-первых, непонятный язык и матершину, которая никак не способствует художественности произведений. Русский язык нужно очистить как от новых слов, надуманных и мало понятных, так и от матершины. От этого русская литература только выиграет.

МАЧАВАРИАНИ.

(Командир авиационного отряда).

— Я считаю, что роман, который я хотел бы прочесть должен быть похож на произведения Джека Лондона; я имею в виду, главным образом, его рассказы. У героев этого любимейшего моего автора — много бодрости, воли к преодолению препятствий, много благородства. Такие здоровые и бодрые люди должны быть выведены и в русском романе. Неправда, что у нас нет таких людей, их только нужно хорошенько поискать.

Старую русскую литературу я не люблю, потому что русский писатель искони любит покопаться в чужой душе; изобразит, например, мягкотелого интеллигента, не находя совершенно светлых красок для своих произведений. В русской литературе моим вкусам отвечает Серафимович, особенно его «Железный Поток».

Очень приемлемой формой романа я считаю фантастический роман, при чем в нем фантастика должна переплетаться с явью и иметь в основе последние достижения науки и техники. Таких романов у нас не было и в дореволюционной литературе, нет и в современной. Но этот роман должен народиться, так как он найдет своего читателя.

ИВАН САЛТЫКОВ.

(Шофер частной биржи).

— Я читаю книги урывками, между делом. Потому я очень осторожен, когда дело идет о выборе книг для чтения. Я не хочу терять время на чтение скучной и неинтересной книги.

Занимательности — вот чего я требую от книги, которую я читаю. Действие не должно быть сосредоточено в одном месте, а должно переносить читателя в разные концы Союза и по возможности в другие страны. Развитие фабулы, попутно с развитием действия должно охватить быт и нравы народов описываемых стран.

Когда я читаю роман, я извлекаю из него полезные для себя сведения, чем и обогащаю свои познания.

Кроме того, я люблю роман, в котором говорится о технических и научных достижениях. Такая книга—конечно, хорошо, художественно написанная—найдет в моем лице усердного читателя.

А. КИН.

(Работница табачной фабрики им. Р. Люксембург).

— Раньше меня интересовали романы, в которых рассказывалось о любви. Однако, книги подобного рода, благодаря их однообразию, мне скоро наскучили, и я бросила их. Теперь я ищу в книге, помимо занимательного чтения, отражение революции, истории ее зарождения, ее развитие и победу. Такая книга, в форме романа, научит меня, как надо жить, чтобы быть классово сознательной, ответит на вопросы, требующие разрешения. Я люблю книгу потому, что она помогает мне разбираться в окружающем и давать нужную оценку всему, что я вижу вокруг себя. Роман, который ответит этим условиям, я буду читать с большим удовольствием, так как он мне принесет пользу.

Только нужно писать понятно, простым и ясным языком, без кривляния и выдуманных слов.

Т. БАЙДАШВИЛИ.

(Директор табачной фабрики им. Р. Люксембург).

— Вообще говоря, я очень редко имею возможность уделить время чтению. В первую очередь, конечно, я читаю книги по политическим вопросам. Реже приходится читать романы или другие литературные произведения.

Я считаю, что роман, который может удовлетворить всякого рабочего, должен быть производственным,

Тифлис

ТЕЛЕГРАММА Т. ТРОЦКОГО.

Вчера редакцией «Зари Востока» была получена следующая телеграмма:

«Шлю искреннее соболезнование товарищам и семье покойного Цхондзе. Троцкий».

СОБРАНИЕ РАБКОРОВ ПЕЧАТИ.

Сегодня, в 6 час. веч., в помещении Дома работников просвещения (ул. Пурцеладзе; бывш. Колубанская, 3) состоится торжественное общегородское собрание рабкоров, военкоров и юнкоров печатных и стенных газет, работников печати и агитпропорганизаторов ком'ячеек.

В порядке дня — доклад т. Рубенз: «День печати и 15-летие существования ЦО ВКП (б) «Правды».

НА ЗЕМО - АВЧАЛЬСКОЙ СТАНЦИИ.

Сейчас на ЗАГЭС происходят испытание регуляторов всех турбогенераторов. Одновременно с этим идет сборка и монтаж второй и четвертой турбин, которые будут пущены в ход в самое ближайшее время.

Подача тока в город начинается с 4-х час. дня. С 6 час. вечера городские станции работают уже на токе ЗАГЭС.

За последние два-три дня нагрузка ЗАГЭС достигла 1.500 киловатт и с каждым днем увеличивается. Включены и работают все подстанции — главная, дидубийская, надзаладевская и ортачальская.

ТУБЕРКУЛЕЗНЫЙ ТРЕХДНЕВНИК.

При исполкоме образована центральная комиссия для организации и проведения туберкулезного трехдневника в Тифлисе и уезде. В комиссию вошли председатель тифлисского исполкома, зав. отделом здравоохранения и представители АПО ТК, ОРК, ТК ЛКСМ, тифлисского бюро ЮП, КО СПСГ, политпросвета, санитарно - профилактического отдела, санитарно - просветительного, наркомздрава, Красного Креста, медсантруд, управления здравотдела Зак. жел. дор. и др.

На местах организованы районные комиссии под председательством зав. АПО райкома и членов — санитарного врача и представителя центральной комиссии.

Центральная комиссия выделила три секции: организационную, агитационную и финансово - хозяйственную.

В один из дней трехдневника будет произведена торжественная закладка туберкулезного диспансера на ул. Меликишвили.

3-го мая состоялось совещание центральной комиссии по борьбе с туберкулезом. Совещание нашло целесообразным устроить трехдневник в первых числах июня. Для трехдневника заготовлено: красных цветов 500.000 штук, листовок с лозунгами на 4-х языках 500.000 экз., брошюр «Туберкулез в Грузии» — 3.000 экз. и «Предупредительные меры в деле борьбы с туберкулезом»—10.000 экз.

ОТ ПЛ. СВОБОДА ДО МАЙДАНА.

Как мы уже сообщали, 1 мая было открыто движение трамвая от пл. Свободы до Майдана. Новая линия трамвая была уложена в продолжение нескольких месяцев. Протяжение линии — 1 клм. К 1-му мая удалось открыть движение только по одной линии. Вторая линия укладывается сейчас.

1, 2 и 3 мая по линии курсировал 1 вагон. Путь от пл. Свободы до Майдана вагон проходит в 15 мин., на полный оборот требуется полчаса. 2-го мая выручка составляла 112 руб., 3-го мая—136 руб.

ПО ГОРОДУ.

◆◆ Вокруг снижения цен. Еркоп приступил к подготовке своего кооперативного актива к общегородской конференции лавочных и кооперативных комиссий. С этой целью по городу созываются районные конференции кооперативного актива, на которых читаются доклады о задачах лавочных и кооперативных комиссий в борьбе за снижение цен.

◆◆ В об-ве «Друзья детей». С 21-го мая начнутся районные конференции, на которых произойдут выборы в районные советы и на общегородскую конференцию.

◆◆ Ортачальский совхоз реорганизуется; хозяйство его будет носить опытно - показательный характер; будут устроены плодовый питомник, питомник американских лоз и т. д. Совхоз будет обслуживать крестьянские хозяйства Тифлисского уезда.

◆◆ 15 мая культотдел союза текстильщиков организует массовую экскурсию в ЗАГЭС.

◆◆ Радио-курсы. Культотдел СПСГ открывает радио - курсы на грузинском языке. Курсы 3-хнедельные, занятия три раза в неделю по вечерам.

ВЧЕРА НА БИРЖЕ.

Небольшое оживление с табачными изделиями местного треста. В межбиржевом порядке поступило предложение на сортовое железо и другие металлические изделия. Предложение муки в междубиржевом порядке покрыто полностью.

ПРОИСШЕСТВИЯ.

◆◆ Покушение на самоубийство. Вчера в полдень карета скорой помощи выезжала на Парковскую ул., 28. Проживающая в этом доме В. Хведелиани, покушаясь на самоубийство, приняла сулемы. В бесчувственном состоянии ее доставили в железнодорожную больницу. Причина покушения неизвестна.

◆◆ Во время кутежа в столовой Джанашвили (Русская, 3) в ночь на 4 мая братья Мартиросовы и Д. Амиранашвили затеяли ссору со служащим столовой. И. Осканашвили. Произошла драка. Один из нападавших, схватив со стола кухонный нож, нанес Осканашвили несколько тяжелых ран. Раненого доставили в больницу. Купцы задержаны.

◆◆ Неосторожность. 4 мая. Вл. Вермишенко на квартире своего товарища (Сальинская, 18), рассматривал браунинг. Раздался выстрел. Пуля попала в грудь стоявшему в комнате Г. Бежанашвили. Раненого отвезли в больницу.

Искусство

ЯН КУБЕЛИК.

Чехия издавна славится, как классическая страна скрипачей, и класс проф. Шевчика в пражской академии считался одной из лучших академий скрипичной игры в мире.

Ян Кубелик—в числе скрипачей, создававших за последние десятилетия славу чешских скрипачей. Он родился в 1880 г. в местечке Михле, под Прагой. Отец его был садовником. Учиться на скрипке Кубелик начал еще 5 лет и 8 лет от роду впервые дебютировал перед публикой на большом концерте в Праге. Потом пошли годы учебы. С 1892 по 1896 г.г. Кубелик в пражской консерватории, у Шевчика. По окончании консерватории—концертная деятельность, сразу начавшаяся очень шумно.

Первому появлению Кубелика в России предшествовала громкая слава, прокатившаяся по всей Европе и Америке. Говорили, что страдивариус поет под его смычком человеческим голосом; говорили, в особенности, об ослепительной механике его пальцев. У него были горящие странным блеском глаза и «кудри черные до плеч» — поэтический облик юного вдохновенного артиста, что так импонировало публике.

Первые концерты Кубелика в России в 1902 г. прошли с огромным успехом. После этого Кубелик приезжал несколько раз в Россию. Потом—долгий перерыв.

В этом сезоне Кубелик вновь появляется на эстрадах СССР—в Москве, Ленинграде, Киеве, Харькове, Одессе, Ростове. В Тифлис Кубелик приезжает впервые.

◆◆ Вечер К. В. Мегвинет-Ухуцеси. На своем концерте, назначенном на 8 мая в гос. сцене, композитор Коте Мегвинет-Ухуцеси в кратком вступительном слове изложит основы своего труда «Учение о тональных концентрах». Учение это противопоставляет теории колебаний Гельмгольца кинетическую теорию газов, базирующуюся, главным образом, на законах Максуэла и Джуля. Сложение натуральной гармонии объясняется по формуле русского ученого Бирона и на основании схем, построенных на базе изысканий, отражающих современную гармонию. Как показывает эта теория, творения классических композиторов построены на основании не полутонной, а четвертитонной системы, и подчиняются указанной формуле Бирона. Труд К. Мегвинет-Ухуцеси рассматривался конференцией Академии наук в Ленинграде и был признан хотя и вносящим конфликт в науку, но научно-ценным. По мысли К. Мегвинет-Ухуцеси, музыкальное вопроизведение представляет собой или выражение акустических явлений природы или основано на фонетическом значении слова. Согласно этому музыкальная иллюстрация доклада разделяется на три отделения: акустические явления природы, ритмика и динамика, фонетика. В качестве иллюстрации будут исполнены номера из новой оригинальной грузинской оперы К. Мегвинет-Ухуцеси «Амирани». Солистами выступят Волчанецкая, Сандро Инашвили, Кумсишвили, Венадзе и др. У рояля и гармониума автор и А. Мелик-Пашаев.

ХРОНИКА ИСКУССТВА.

◆◆ Учет квалификации работников искусства заканчивается 5 мая. Неявившиеся будут сняты с учета посредрабиса. Место явки—клуб рабис (пр. Руставели, № 29).

Дело сотрудников УЭС

Позавчера Областной суд Вост. Грузии начал слушать дело 4-х бывших сотрудников УЭС, обвиняющихся в присвоении, растрате, выдаче незаконных авансов, совершении подлогов и халатности.

Состав суда: председатель—Одилавадзе, народные заседатели—Окуашвили и Долаберидзе; государственные обвинители—пом. прокурора Областного суда Жгенти и Павлишвили. Подсудимых защищают члены коллегии защитников: П. Кавтарадзе, М. и А. Татишвили, Д. Дилебулидзе и Губеладзе.

По делу вызвано до 30 свидетелей.

В 1924 г. начали поговаривать о непорядках в бухгалтерии УЭС. Несколько раз была произведена ревизия, но каждый раз дело кончалось обнаружением общих недочетов, как, например, запоздалость в ведении бухгалтерских книг, кое-какие неточности в записях; в последний раз недостача в кассе равнялась 3 руб.

В январе 1925 г. РКИ Грузии приступила к плановой ревизии УЭС. Бухгалтерии было предложено в течение нескольких месяцев выправить состояние книг и привести дела в порядок. В июне была произведена новая ревизия, более тщательная. Недочеты, обнаруженные предыдущей ревизией, так сказать, «остались в силе».

Тогда-же развернулась полная картина халатности и той преступной работы лиц, возглавляющих бухгалтерию, которая привела четырех главных сотрудников на скамью подсудимых. Это были: главный кассир—Самсон **Бакрадзе**, главный бухгалтер—Николай **Кавтарадзе**, его помощник—**Гришашвили** и зав. материальной частью—Георгий **Мелиава**. Оказалось, как выяснилось на следствии, действовали по предварительному сговору с 1924 г. Обстоятельства сложились тогда в УЭС так, что эти 4 лица, покрывая друг друга, могли совершать и совершали свои дела, не опасаясь разгласки.

Приблизительно за один год кассир Бакрадзе присвоил и растратил 11.070 руб., получил незаконный аванс в 1.423 руб., присвоил удержанные с сотрудников авансы в размере 152 руб. и 47 руб., которые должны были быть пересланы в Ленинград стипендиату УЭС. 551 руб. Бакрадзе покрыл до суда.

Главбух Кавтарадзе присвоил 172 р., получил незаконно авансом 2.035 руб. и разрешил выдать также незаконно авансом 552 руб.

Пом. глав. бухгалтера Гришашвили присвоил 834 руб. и получил незаконно авансом 583 руб.

Зав. материальной частью Мелиава присвоил и растратил 7.034 руб. и получил незаконно авансом 61 руб.

На предварительном следствии Мелиава сознался в присвоении 3.026 руб.

Сегодня заканчивается чтение обвинительного заключения.

2-ой день скачек

Второй день скачек, 2 мая, прошел при хорошей погоде; круг легкий. Скачки были дополнены бегами.

В барьерных скачках (2 в. 100 с.) для езд.-охоти на лошадях не моложе 4-х лет пошли военные лошади «Зоркий», «Мальчик», «Киргиз», «Амазонка», «Гамхтоми», «Омар» и «Арс». «Ореола»—не пошла. Со старта—все вместе. На противоположной прямой «Зоркий» (груз. воен. школы) вырвается вперед и выигрывает скачку в 3 м. 29 с. За ним близко «Арс» и у его селла «Амазонка». Остальные — разбросанно.

На приз в 120 руб. — «Абесалом» и «Уайт-Леди» (1 в. 100 с.) вначале пошли вместе. На повороте первое место заняла «Уайт - Леди» и выиграла скачку на 6 корпусов.

В бегах (1½ в.) победителем явился «Кварц». Вторым пришел «Гудаури». Затем — «Лу-Дилой» и «Гантиади». «Гези» отстал на большой просвет. В гитбегах победил «Гудаури», за ним «Гантиада». «Кварц» не пошел.

В четвертых скачках (1½ в.)—«Карманьола» и «Дагомо». По всей дистанции первенствует «Дагомо». Скачку выигрывает легко.

На скачках полукровок записались —«Атос» и «Яйджа - Чиатурели». Скачку провел «Яйджа - Чиатурели» (наркомзем Грузии); «Атос» (НКЗ АССР) преследовал его до финиша на 2 корпуса.

Шестые скачки — «Горгаслан», «Шашарка» и «Таис». Первым пришла «Таис», вторым, на 3 корпуса, — «Шашарка».

Гладкие скачки выиграл «Наумруд» (N кав. полка). За ним близко «Бебия».

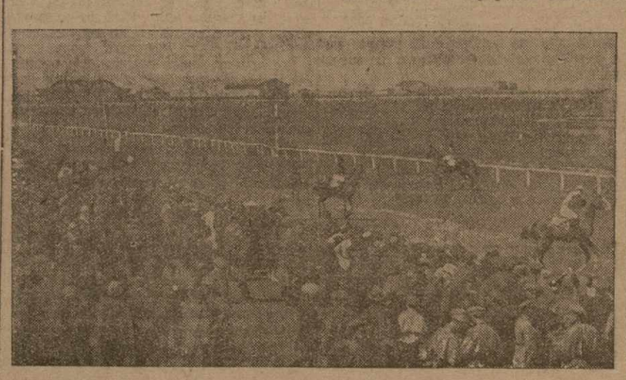

На ипподроме. Перед заездом.

За неделю

◆◆ Сегодня открывается в Эривани совещание представителей санитарно-эпидемиологических отделов наркомздравов закавказских республик. От наркомздрава Грузии поехали на совещание д-р Назаретян. Основной вопрос — унификация санитарной отчетности в ЗСФСР.

◆◆ 15 мая созывается в Кутаисе противотуберкулезная конференция Западной Грузии. От наркомздрава Грузии едут д-ра Мамаладзе, Назаретян, Лордкипанидзе и Русишвили. От медицинского факультета университета — профессора Аладашвили, Мачавариани, Асатиани, Жгенти, Микеладзе. С докладами выступят профессора Мезерницкий, Асатиани, приват-доцент Абакелия и Цулукидзе, д-ра Элиава, Пилосанидзе, Лордкипанидзе и Русишвили.

◆◆ Автомобильные тарифы. В ближайшие дни междуведомственное тарифное совещание приступит к рассмотрению проекта новых тарифов, разработанного Закавтопромторгом. Предполагается произвести некоторое снижение действующих тарифов.

◆◆ Весенний осмотр. Вчера на Кахетинскую линию Зак. жел. дорог выехала сметная комиссия в составе председателя правления и уполнаркомпути Зак. жел. дорог т. Иванова и членов правления т.т. Беридзе, Левашова, Тер-Микаеляна.

◆◆ Приказом по Зак. жел. дорогам об'явлена благодарность бригадиру депо Гинджа Ивану Чумичову и слесарю Евгению Ильину за то, что при столкновении трех товарных поездов на ст. Тауз (6 марта) они вскочили на брошенный машинистом и его помощником паровоз, остановили его и тем предупредили новое столкновение. Обоим им выдан месячный оклад.

Шахматы

ШАХМАТНАЯ ХРОНИКА.

◆◆ Сегодня, в 7 час. вечера, в шахматном клубе ТСФК (бывш. военный собор) Н. Т. Сорокин даст сеанс одновременной игры на неограниченном количестве досок. Запись у зав. клуба.

◆◆ В шах. кружке НРК в данный момент проводится перерегистрация членов кружка, после чего начнутся категорные турниры. С 10 мая возобновляются занятия по изучению шах. теории.

◆◆ Живые шахматы. Шах. кружок клуба «Динамо» 14 мая на плацу быв. военного собора проводит партию живыми фигурами. Играть будут лучшие игроки Тифлиса.

◆◆ Звание советского гроссмейстера. По новому положению всесоюзной квалификации, звание советского гроссмейстера будет присуждаться первому призеру чемпионат-турнира СССР и тем мастерам СССР, которые станут в международных турнирах выше трех иностранных гроссмейстеров. Звание мастера по тому же положению будет присуждаться участникам всесоюзных чемпионатов, выигравшим 50 проц. партии, а также шахматистам, выигравшим два матча у мастера. Звание игрока первой категории СССР присуждается республиканскими квалификационными комиссиями, а 2-й—губернскими кв. комиссиями.

◆◆ Сколько шахматистов в СССР. Неполная регистрация шахматно-шашечных кружков в СССР выявила наличие до 100.000 организованных шахматистов и игроков в шашки. Из них на Ленинград и Москву падает до 24 тысяч, на Украину—20 тыс. и т. д.

◆◆ Чемпионат-турнир СССР постановлением совета шах. секции будет проведен в августе текущего года в Москве, одновременно с 5 Всесоюзным ш.-ш. с'ездом. К участию в чемпионате решено пригласить: Богатырчука, Блюменфельда, Верлинского, Вильнера, Готгильфа, Григорьева, Дуза, Зубарева, Ильина-Женевского, Крепергского, А. Куббеля, Левенфиша, Моделя, Ненарокова, И. Рабиновича, А. Рабиновича, Романовского, Рохлина, Сергеева, Селезнева, Смородского, Созина и Фреймана. Кандидатами намечены: Ботвинник, Магаронов, победители всеукраинского чемпионата и представители Москвы и Ленинграда.

◆◆ Руководящим центром шахматно-шашечной работы в СССР в ближайшем будущем явится совет шах. секции союзных республик.

◆◆ Шахсекция при тиф. учпрофсоже приглашает 5 мая, к 6½ час. вечера, в клуб им. Плеханова, для принятия участия в финальном турнире железнодорожников на выявление сборной на 1927 г. следующих шахматистов: Малунцева, Шишова, Рогданова, Феттера, Тихонова, Рубанова, Макарова, Пенькова, Потапникова, Букашова, Семяшкина, Денисенко, Стишкова Е., Вялкова, Роговского, Джапаридзе, Кнышева, Зайцева, Марковича, Махатадзе, Апрякова, Хотелашвили, Пономарева, Краснокутского.

Новое ателье Госкинпрома

Правление Госкинпрома решило построить в текущем году собственное ателье для с'емок. Проект инженера Бузотлы принят и одобрен строительно-техническим комитетом при ЭКОСО Грузии.

Здание своим фасадом выйдет на Плехановский пр. Площадь ателье — 1.300 кв. метров, пролеты его имеют 20 метров при высоте от 8 до 10 мет. При ателье будут устроены все необходимые подсобные помещения (уборные для артистов помещения для реквизита и т. д.).

Письмо в редакцию

Тов. редактор! Не откажите поместить на страницах вашей газеты нижеследующее: В № 1463 «З. В.» был опубликован список должников МОПР, в числе которых был упомянут Кордзая Георгий. Настоящим об'являю, что я, бухгалтер Зактага, Георгий Парменович Кордзая ничего общего с должником МОПР Георгием Кордзая не имею.

Г. П. Кордзая.

Алло! говорит Тифлис

ПРОГРАММА РАДИО-ПЕРЕДАЧИ ТИФЛИССКОЙ 4-Х КЛВ. СТАНЦИИ НА ВОЛНЕ 830 МЕТРОВ.

5 МАЯ.

Выходной день—передачи нет.

6 МАЯ.

В 7 ч.—7 ч. 20 м.—доклад о сберегательных кассах; в 7 ч. 20 м.—7 ч. 40 м.—«Пионерская радио-газета»; в 7 ч. 40 м.—8 ч.—техническая консультация; в 8 ч.—8 ч. 20 м.—информация Зактага; в 8 ч. 20 м.—11 ч.—трансляция концерта Яна Кубелика.

7 МАЯ.

В 7 ч.—7 ч. 20 м.—доклад о сберегательных кассах на тюркском языке; 7 ч. 20 м.—7 ч. 40 м.—«Комсомольская газета»; 7 ч. 40 м.—8 ч.—«Крестьянская газета»; 8 ч.—8 ч. 20 м.—информация Зактага; 8 ч. 20 м.—трансляция концерта Боровского.

8 МАЯ

В 7 ч.—7 ч. 20 м.—доклад «Женщина и кооперация»; в 7 ч. 20 м.—7 ч. 40 м. —«Комсомольская газета»; в 7 ч. 40 м. —8 ч.—«Крестьянская газета»; в 8 ч.—в 8 ч. 15 м. — техническая консультация; в 8 ч. 15 м. — 8 ч. 30 м. — информация Зактага; в 8 ч. 30 м. — трансляция концерта Мигинет-Ухутцеси.

9 МАЯ.

В 7 ч.—7 ч. 20 м.—доклад «Кооперация, как путь к социализму»; в 7 ч. 20 м.—7 ч. 40 м.—доклад «Как ремонтировать летом свое здоровье»; в 7 ч. 40 м.—8 ч.—беседа по радио-технике; в 8 ч.—8 ч. 20 м.—доклад «О летней работе физкультуры»; в 8 ч. 20 м.—8 ч. 40 м.—информация Зактага; в 8 ч. 40 м.—концерт.

10 МАЯ.

В 7 ч.—7 ч. 20 м.—доклад «Механика головного мозга»; в 7 ч. 20 м.—7 ч. 40 м.—«Комсомольская газета»; в 7 ч. 40 м.—8 ч.—техническая консультация; в 8 ч.—8 ч. 20 м.—информация Зактага; в 8 ч. 20 м.—трансляция спектакля театра Мейерхольда.

11 МАЯ.

В 7 ч.—7 ч. 20 м.—доклад «Пролетарский спор»; в 7 ч. 20 м.—8 ч. 10 м. —доклад «7-я международная детская неделя и 5-летний юбилей пионерской организации СССР» на русском и груз. языках; в 8 ч. 10 м.—8 ч. 30 м.—доклад «Механика головного мозга»; в 8 ч. 30 м.—8 ч. 50 м.—«Красноармейская газета»; в 8 ч. 50 м.—9 ч. 10 м.—информация Зактага; в 9 ч. 10 м.—детский концерт.

Баку—Тифлис

В последнем матче против баскетболистов Баку выступала первая команда «Госунт». Судил матч т. Цхведадзе. Игра сложилась интересно и красиво. Инициатива переходила из рук в руки и соотношение очков менялось. Все же к перерыву тифлисцам удается добиться счета 21:18 в свою пользу.

Начало второго тайма знаменуется значительным успехом «госунтовцев», которые своей чрезвычайно быстрой игрой сильно деморализуют защиту бакинцев. Однако, через некоторое время гости оправляются и начинают уравнивать счет. В конечном итоге выигрывает более опытный «Госунт» с результатом 40:33. Несмотря на очень быстрый темп матча, благодаря умелому судейству, в игре не наблюдалось грубостей.

ТЯЖЕЛО - АТЛЕТИЧЕСКИЕ ПЕРВЕНСТВА ЗСФСР.

8 мая, в 5 ч. дня, в первом спортзале ТСФК открываются вторые закавказские соревнования по тяжелой атлетике. В соревновании примут участие лучшие гиревики и борцы Грузии, Армении и Азербайджана, будут участвовать также гиревик Опарре (тяжелый вес) и борец Рябсон (средний вес), являющиеся лучшими тяжелоатлетами СССР.

В первый день соревнований по гирям проводятся: жим двумя и рывок одной; далее следует французская борьба, 9 мая программа дня следующая: рывок двумя, толчек одной и французская борьба; 10 мая: толчек двумя и соревнования по борьбе на абсолютное первенство.

Справочный отдел

ПАРТИЙНЫЙ ДЕНЬ.

(Извещения принимаются до 3 ч. дня).

СЕГОДНЯ, 5 МАЯ:

◆◆ Внеочередные занятия кооператорной и юридической (русской и грузинской) секций при делегатских сонных помещениях.

◆◆ Общегородское совещание бюро учрежденских ячеек ТО ЛКСМГ совместно с районными зав. оргоотделами—в 6 ч. веч., в каб. АПО-работника ТК.

◆◆ 2-й райком МОПР. В 6 ч. вечера в помещении РК (Плех. пр., 96) созывается пленум совета совместно с секретарями ячеек.

◆◆ Арсрайком ТО КП (б) Грузии. В 6 ч. вечера в помещении РК состоится заседание президиума. Присутствие всех членов и кандидатов президиума Арсрайкома ТО КП (б) Грузии без опоздания обязательно.

ВЫЗОВЫ.

◆◆ Агитпропотдел ЦК КП (б) Грузии просит товарищей, бывших в командировке в уездах и областях в качестве докладчиков по вопросам китайской революции, явиться в АПО ЦК 5 мая, в 2 часа дня.

◆◆ Учетный отдел Горрайкома ТО КП (б) Г предлагает в трехдневный срок явиться в отдел к т. Чачанидзе за получением кандидатских карточек т.т.: Вачадзе Д., Ярамишеву С., Шавтаваадзе И., Вашакидзе А., Гелашвили В., Шенгелия В., Махарадзе Ш., Лачинову И., Угулава И., Цодолашвили С., Имнаишвили И., Капанадзе Н., Гванджилия Б., Иванову Е., Пестову Н. и Гогешвили Н.

СОБРАНИЯ.

◆◆ «Рациональная психотерапия, как современный метод лечения функцион. заболеваний нервной системы»—доклад д-ра Д. А. Гедеванишвили—6 мая, в 8 ч. вечера, в музее социальной гигиены.

◆◆ Лекция Тамамшева «История грамматики»—6 мая, в педагог. кабинете ТОНО (60-я трудовая школа). Начало в 8 часов.

◆◆ Сегодня, в 8 часов вечера, в аудитории социальной гигиены (ул. Луначарского, 12) состоится очередное собрание грузинского медицинского общества. Доклады **Г. Цикиманури** «Механизм работы сердца». **Д. Джавахишвили**—«Лечебные свойства Кумыской грязи», **Ард. Ахвледиани**—«Лечебные эффекты природных сил м. Лашхети (Нижн. Сванетии)».

СЕГОДНЯ В ТЕАТРАХ.

Театр Руставели — концерт Яна Кубелика. **Мюзик Холл** — «Новобрачные в корзине», «Мадам Мими» и др. **Дом Красной армии и флота** — в театре вечер печати, в кино—новая программа.

СПРОС НА РАБОЧУЮ СИЛУ

Биржа труда вызывает **из секции № 1** Ванину Е., Шенгелия М., Галустян С., Беридзе А.

БЮЛЛЕТЕНЬ ФОНДОВОГО ОТДЕЛА ТИФЛИССКОЙ ТОВАРНОЙ БИРЖИ.

4 мая 1927 г.

	Продавцы.	Покупатели.	Справочн. цены.
Зол. выигр. заем 1922 года за 5 р.	4 р. 39½ к.	4 р. 37½ к.	4 р. 38½ к.
Зол. выигр. заем 1924 года за 5 руб.	5 р. 02 к.	5 р. 00 к.	5 р. 01 к.
2-й кр. 12-проц. выигр. заем за 5 руб.	5 р. 06½ к.	5 р. 04½ к.	5 р. 05½ к.
Внутренний выигр. заем 1926 года		113 р. —	109 р. — 111 р. —
Внутренний выигр. 10% заем 1927 г.		24 р. 33 к.	24 р. 20 к. 24 р. 27 к.
Платежные обязательства Центрокассы НКФ СССР:			
6-тимес. срок 1 июня		102 р. 10 к.	101 р. 90 к. 102 р. —
6-тимес. срок 1 июля		101 р. 10 к.	100 р. 90 к. 101 р. —
6-тимес. срок 1 августа		100 р. 10 к.	99 р. 90 к. 100 р. —
6-тимес. срок 1 сентября		99 р. 10 к.	98 р. 90 к. 99 р. —
6-тимес. срок 1 октября		98 р. 10 к.	97 р. 90 к. 98 р. —
6-тимес. срок 1 ноября		97 р. 10 к.	96 р. 90 к. 97 р. —
Фунты стерлингов эффективы		9 р. 45½ к.	9 р. 42½ к. 9 р. 44½ к.
Доллары		1 р. 94¾ к.	1 р. 94 к. 1 р. 94½ к.
Турецкие лиры бум.		1 р. 16 к.	1 р. 14 к. 1 р. 15 к.
Лиры итальянские за 100 шт.			9 р. 30 к.
Франки французские за 100 шт.			7 р. 05 к.
Рейхсмарки германские за 100 штук			46 р.

ТЕАТР РУСТАВЕЛИ

В четверг, 5, и в пятницу, 6 мая,

ТОЛЬКО ДВА КОНЦЕРТА всемирно-известного скрипача

Яна Кубелика

БИЛЕТЫ В КАССЕ ТЕАТРА.

Начало в 8½ час. вечера. 4750 0—3

Пианино

продается почти новое „Дидерихс" № 17300. Вид. можно с 11 час. утра. Ленинградская. № 8, Черномордин, вход с под'езда. 4614

УТЕР. квитанц. горломбарда за № 53596. Считать нед. 4307

7-го сего мая, в 11 час. дня, в помещении военно-продовольствен. базы ККА (ул. Фиолетова, № 18), **СОСТОЯТСЯ УСТНЫЕ ТОРГИ НА ПРОДАЖУ** 3-х вагонов некондиционного овса в количестве 418 цен. разных сметок, подонков масла, негодных мешков и др.

Осмотр указанных предметов можно производить ежедневно с 8 до 11 ч. дня.

4612 Нач. военпродбазы ККА **СИВЕНКО.**

Управление Здравоохранения ЗКВ ж. д.

ОБ'ЯВЛЯЕТ КОНКУРС

на должность второго врача для Сурамской малярийной больницы со стажем не менее 5-ти лет и знакомого с работой в лаборатории.

Знание грузинского языка обязательно.

Заявления с curriculum vitae подавать в Управление Здравоохранения—Тифлис, Вокзальная, 21, до 20 мая с.г. 4609

К вниманию всех военных учреждений и профессиональных организаций.

Поступил в продажу

большой выбор военной литературы, портретов вождей и плакатов для военных уголков, а также сельско-хозяйственной литературы.

ОТПУСК НА ЛЬГОТНЫХ УСЛОВИЯХ.

Книжный магазин Всегрузинского союза писателей—Руставели, 8. 4616

КО СПСГ

настоящим доводит до сведения всех профсоюзных организаций г. Тифлиса, что по согласованию с Государственным театром им. **Вс. Мейерхольда** последним предоставлены для распределения среди рабочих и служащих льготные билеты со скидкой 50% с кассовой цены.

Все желающие могут означенные билеты получить с 6-го мая 1927 г. по коллективным заявкам ФЗМесткомов, снабженным талонами, выдаваемыми ЦП союзов, в кассе галлереи Госоперы ежедневно с 11 час. утра до 3 ч. дня и с 6 час. до 8 час. вечера за наличный расчет.

Льготные билеты будут выдаваться только до 16 мая месяца включительно, после чего билеты поступят в общую продажу по номинальной цене.

4618 **Культотдел СПС Грузии.**

8-го мая с. г., в 9 час.,

ЕРКООП УСТРАИВАЕТ

в главном складе—ул. Жореса (б. Кир.), № 7,

ПУБЛИЧНЫЕ ТОРГИ

на продажу дефектного товара и инвентаря. Все справки по этим торгам желающие могут получить там же ежедневно, кроме праздничных дней, от 9 ч. утра до 12 час. дня и вечером от 7—9 час. у т-ща Иосебашвили во 2-м этаже. 4553 2—2

Совхоз Б.-Лорийского уезда

(бывшее имение Арамяна) **с 15 мая отводит дачникам комнаты со всеми удобствами.** Дача богата своими садами, виноградником, огородами, сосняком и специальными купальнями [Исенская и Муисская].

Условия заранее письменно или лично.

Станция Ахтала—завимением Айвазяну. 4607

Президиум ВСНХ ССР Грузии сим об'являет, что согласно постановлению СНК ССР Грузии от 1-го апреля 1927 года,

Управление Марганцевой Промышленности ликвидировано и все функции его переданы Высшему Совету Народного Хозяйства ССР Грузии.

По всем делам б. **Управления Марганцевой Промышленности** надлежит обращаться в **Трест Горной Промышленности ВСНХ Грузии,** который непосредственно ведает этими делами. 4613

ПРАВЛЕНИЕ ДОМОВ ОТДЫХА РУСС

ОБ'ЯВЛЯЕТ,

что в воскресенье, 15 мая с. г., в 10 час. утра назначены

ТОРГИ

на доставку продовольствия

(мясо, молоко, масло, овощи и пр.) в летнем сезоне 1927 г. для Домов Отдыха (Цагвери, Боржом и Сурам) приблизительно на сумму 50.000 р.

Подробные сведения об условиях, о размерах и сроках поставки можно получить в Респ. Управлении Социального Страхования у завдомами отдыха тов. Нарчемашвили—ул. Дзиеладзе (быв. Саперная), № 30, от 10 ч. до 12 ч. утра.

Торги будут производиться рассмотрением заявлений, представленных в закрытых конвертах или пересланных по почте.

В заявлениях должны быть указаны условия.

13 мая к 2 часам дня прием конвертов прекращается.

После вскрытия конвертов могут быть допущены изустные соревнования.

Ко дню торгов желающие принять участие в торгах вносят в кассу Управления Социального Страхования 10% стоимости продовольствия, подлежащего к доставке.

На торги будут допущены, кроме государственных, общественных и кооперативных организаций, также частные лица и артели, которые окажутся заслуживающими достаточного доверия и имеющими опыт. 4617

ВЫШЛА В СВЕТ НОВАЯ КНИГА

Т. М. ФИЛОЯНА

„СЧЕТОВЕДЕНИЕ и БУХГАЛТЕРИЯ"

Спр. Тифлис, Плеханов. пр., 24. Цена 2 р. 50 к. 4201 10—9

„НОТ и ХОЗЯЙСТВО"

ежем. орган ЗККК НК РКИ ЗСФСР.

ВЫШЕЛ № 4 [апрель]. Цена отд. №—1 р. 20 к.

ПОДПИСКА ПРИНИМАЕТСЯ.

Адрес редакции: Тифлис, Грибоедовская, 19. 4615

УЧИТЕЛЬ БИЛАНОВ

готовит в средн. уч. завед. Плехановский просп., 97. 3709

УТЕР. домовая книга за № 8561/843 по 1-му Гогебашвили пер. (б. Петровскому), д. № 12, Майсурадзе Счит. нед. 4300

МАГАЗИН

„ФОТО-ПОБЕДА"

Все для фотографов и любителей.

Заказы высылаются наложенным платежем.

Тифлис, ул. Коминтерна (быв. Дворцовая), № 4. 4560 0—1

УТЕР. удост. личн., членск. кн. за № 1344 союза коммунальн. на имя Василия Павловича Кузнецова и уд. личн. и чл. кн. № 985 союза нарпит на имя Ирины Кузнецовой. Сч. нед. 4298

УТЕР. квитанц. горломбарда за № 38071. Считать нед. 4302

Пропала собака

29 апреля вечером борзая кобель, 11 месяцев, белой масти, кличка „Марсик". Нашедшего прошу доставить—Ленинский район, ул. Чодришвили (быв. Юрьевская), № 26, Чолокава за вознаграждение. В случае укрывательства привлеку к ответственности. 4608

Готовлю

с гарантией в нем., русских шк., ВУЗ учит с высш. загр. образов. Ур. фр. и нем. язык. Детей можно живущ. Улица Меквиладзе (б. Реутовская), № 2, кв. 7. 4611

Продаются

письм. столы, венск. диван, 2 кресла, стулья, бронза, картины, часы бронзовые, зеркало, подерж. линолеум. Улица Пиношвили (б. Александр.), № 4, левый звонок. 4610

Медицинский указатель

КОЛЛЕКТИВ МЕДРАБОТНИКОВ.

ВЫЗОВ ВРАЧЕЙ по всем специал. от 9 утра до 8 ч. в. на дом к больным. **Вызывные пункты:** 1. 6 совапт. б. Зелькина, ул. Ленина, 2. б. апт. Гейне на пл. Свободы, 3. 7-я совапт. пр. Клин. инст. (б. Мих. больн.), 4. На вокзале ряд. с Еркоопом прот. тов. станц. 5. Авлабар, 9 совапт. Кахетинск. ул. **Вызов врача 60 к. Средн. персонал 35 к. и т. д.** Цены на пунктах. **Там же ночное дежурство врачей.** 4100 25—1

Д-р Хандамов.

Сифилис, кожные и венерич. болезни. Прием от 1 ч. —3 ч. дня и от 6—8 ч. веч. Ул. **Дзиеладзе, № 35** [быв. Саперная]. 4138 25—1

Д-р И. И. Джапаридзе

Женские болезни и акушерство. Прием утром с 9—11 ч., вечером с 6—8 ч. Ул. Калинина (б. Николаевская), № 112. 4331 25—1

Доктор медицины Г. А. Ахвердов.

Венерич. и сифилис. Утром 9—12 ч., веч. 6—8 ч. Плехановский, № 7 (у памятника б. Воронцова), вход с угла этого дома. 4236 26—6

Д-р Е. М. Мдзинаров

просп. Руставели, № 18 (вх. ул. Цулукидзе, б. Крузенштерн ул.). **Сифилис, венерические и кожные болезни.** Прием 1—2 ч. дня и 6—8 ч. веч., женщин и детей 5—6 ч. веч. 4325 25—1

Д-р В. Г. Мурадов.

Специально сифилис, венерич. и кожные болезни. Прием утром 9—12, веч. 5—7. Прием женщин 12—1 ч. дня. Ул. Мазарадзе, № 6. 4311 25—1

Д-р ИСААКЯН

БОЛЕЗНИ

Ухо, горло, нос.

Прием ежедневно от 5—7. Грибоедовская ул. дом № 13. 4002 25—1

Д-р Я. И. Бериев

Венерически., мочеполовые, сифилис, кожные. Прием утром 9—1 веч. 5—8, для дам отдельный ход против гост. „Ной" Плехановский (бывш. Михайл пер.), № 8. 4140 25—1

ЖЕНЩИНА-ВРАЧ

Топуридзе-Паниева.

Женские болезни и **акушерство.** Прием от