ЗАРЯ ВОСТОКА

ГОД ИЗДАНИЯ 6-й.

ОРГАН ЗАКАВКАЗСКОГО КРАЕВОГО КОМИТЕТА ВКП (б) и Центрального Исполн. Комитета Советов Рабочих, Крестьянских, Красноармейских и Матросских депутатов ЗСФСР.

Butun elqelerin proletarlari, birlesin!
პროლეტარიანო ყველა ქვეყნისა, შეერთდით!
Пролетарии всех стран, соединяйтесь!

РЕДАКЦИЯ И ГЛ. КОНТОРА пр. Руставели, № 8.

ТЕЛЕФОНЫ:

Редактор	9-05	Главная контора	23-31
Зав. редакцией	3-91	Экспедиция	16-73
Секретарь, инф. отд.	9-10	Прием об'явлений	26-11
Эконом. жизнь	8-04	Ночной выпуск. и типография	5-08
Парт. жизнь	8-94		
Рабочая жизнь	23-31		

ОТДЕЛЕНИЯ:
в Москве—М. Дмитровка, д. 10, в Баку—проезд Клунинца, № 1, в Батуме—ул. III Интернационала, 33, в Эривани—ул. Абовьяна, 3, в Сухуми—ул. Октябрьской Революции, 10, Кутаисе, Гянджае, Нахичевани, Степанакерте, Цхинвали.

Подписная цена на 1927 г. с доставкой и пересылкой:

ОБЩАЯ (для учреж., орган. и частных граждан):
На 12 месяцев . 13 р. 0 к.
„ шесть мес. . 7 р. 25 к.
„ один мес. . . 1 р. 25 к.

ЛЬГОТНАЯ (для рабочих и служащих):
На 12 месяцев . 10 р.
„ шесть мес. . 5 р. 50 к.
„ один мес. . . 1 р.

Заграницу на один год—15 долларов, шесть мес.—8 долл., на один мес.—полтора доллара. За перемену адреса—20 к.

Тариф на об'явления: Для Закавказья. За строку контрагоги позади текста—80 коп., впереди текста—1 р. 60 к. Вне пределов ЗСФСР, позади текста—1 р. 5 к. впереди текста—3 р. Сверх тарифа взимается 10 проц. налога. При многократном печатан. скидка по согл. об'явления принимг. гл. конторой от 9 до 3 с пол. ч., после чего взимается дополнит. 20 проц.

Цена всюду 5 коп.

СЕГОДНЯ в НОМЕРЕ

РЕЧЬ ТОВ. РЫКОВА на с'езде совторгслужащих.
РАБОТА КОМИССИЙ экономической конференции.
350 ПОПРАВОК к биллю о тред'юнионах.
ДЕКЛАРАЦИЯ ФРАНЦУЗСКИХ коммунистов—членов палаты.
АНГЛО-ФРАНЦУЗСКАЯ полемика обостряется.
ТУРЕЦКАЯ ДЕЛЕГАЦИЯ в Харькове.
МИХ. ДАНИЛОВ.—«Письмо слесаря»

№ 1474 Тифлис, Пятница, 13 мая 1927 г. № 1474

Ухан

События, развернувшиеся за последний месяц в лагере кантонцев, поистине послужили грозным предостережением для тех классов, которые твердо решили во что бы то ни стало довести национально-освободительное движение до полного торжества. Кровавый разгул Чан-Кай-Ши явился лишь внешней иллюстрацией того глубокого социального сдвига, который произошел внутри революционных рядов, сдвига, характеризуемого отходом крупной и отчасти средней буржуазии от революции. Совершенно ясно, что этот отход не мог не повлечь за собой известной заминки в развертывании борьбы с реакционным севером, а, значит, и с международным империализмом.

Однако, судя по последним сведениям, эта заминка оказалась менее продолжительной, чем можно было ожидать. В Ухане, вокруг национального правительства, гоминдана и компартии сконцентрировались силы, которые в достаточной степени уясняют себе всю безнадежность того пути, по которому пошла отколовшаяся от революционной борьбы группа, которые в достаточной степени уясняют себе всю непримиримость с империалистическими силами и вскармливаемой ими мукденской реакцией.

Ухан выступает против Пекина, как единая организованная сила. Даже такие весьма умеренные гоминдановцы, как Сун-Фо, находят, что перспективы борьбы с Мукденом чрезвычайно положительны, а смычка гоминдана и компартии должна быть осуществлена в полной мере, ибо обе партии «борются против общего врага».

Происходящий сейчас в Ухане с'езд китайской компартии явился как бы торжеством этой смычки. На этом с'езде впервые присутствовала делегация исполкома гоминдана. Сью-Чен, выступивший от имени последнего, решительно указывал на необходимость теснейшего союза и, что, «в связи с изменой Чан-Кай-Ши, укрепление этого союза становится особенно настоятельным».

Китайская компартия с каждым днем все более и более расширяет сферу своего влияния. Она становится боевой, мощной, массовой партией пролетариата, смыкающего свои ряды с революционным крестьянством. За два с лишним года своего существования, из группы в несколько сот человек—она превратилась в громадную 60-тысячную партию и явилась мощным фактором в развертывании и углублении революции, в усилении национально-освободительной борьбы против реакции и империализма.

Ближайшие цели, которые ставит китайская компартия, не расходятся с целями подлинного гоминдана в части, касающейся этой борьбы против реакционного севера, а также в выборе социальной базы революции. Поэтому, сотрудничество гоминдана и компартии имеет несомненно прочное основание в процессе осуществления программы - минимум. Тот, кто этого не понимает — тот совершенно не способен разобраться в перспективах борьбы в Китае. Китайская компартия имеет полную возможность неизмеримо расширить свое влияние в гоминдане и усилить в нем революционное ядро, делая дальнейшие отколы все менее чувствительными.

Основной задачей Ухана, осуществляющего единый революционный фронт борьбы, является подведение прочного фундамента под эту борьбу. Этим прочным фундаментом должна явиться смычка рабочих и крестьян, сотрудничество с революционной мелкой буржуазией. Крестьянское движение должно быть возглавлено компартией и гоминданом и организационно оформлено, крестьянство должно быть всецело поддержано в осуществлении своих стремлений, ему должны быть даны ясные, своевременные и реальные лозунги. Вовлечение крестьянского движения в общий фронт борьбы за раскрепощение путем повсеместной организации крестьянских комитетов, руководствующихся совершенно определенной программой—вернейший путь подведения прочного фундамента под борьбу с реакцией и империализмом, под борьбу с авантюрой Чан-Кай-Ши. Надо думать, что Ухан своевременно учтет неотложность этой задачи.

Ухан перешел уже от накопления и концентрации сил к наступлению. По последним данным, северная экспедиция Ухана уже достигла ряда значительных успехов. Крестьянское движение в Хэнани всячески будет содействовать успешности дальнейших операций уханских армий. В ближайшие дни мы будем свидетелями ожесточенных боев между Уханом и Мукденом. Эти дни, в значительной степени, определят судьбу китайской революции на ближайший период, ибо, вообще, победа революции в Китае — только вопрос времени. Чан-Кай-Ши со своей кликой должен потерпеть крах. Его перспективы весьма плачевны — или изолироваться и умереть естественной смертью или договориться с империалистами и установить единый фронт с Мукденом.

Как бы ни повернулись события, как бы ни была отсрочена конечная победа — эта победа неминуема, ибо революция становится на прочные рельсы и захватывает все более широкие слои неисчислимой армии китайских трудящихся.

Топтание на месте

Противоречия, вокруг которых развивается борьба в Женеве, могут быть разделены на следующие основные группы: 1) противоречия между интересами крупно - капиталистических стран, с одной стороны, и аграрных—в другой; 2) противоречия между интересами самих крупно-капиталистических стран, конкурирующих между собою в борьбе из-за рынков; 3) противоречия между европейским и американским капиталом и 4) противоречия между странами капитала, с одной стороны, и СССР—с другой.

По линиям этих противоречий и идет борьба на экономической конференции. Но особенно ярко наметились до сих пор два фронта. Это—борьба крупно-капиталистических хищников между собою и наступление их на СССР.

Что касается первого, то здесь борьба определяется почти всецело англо-французским соперничеством. Непримиримость англо-французских интересов стала давать о себе чувствовать с первых же дней конференции. Выступление голландского представителя Циммермана с проектом экономического сотрудничества придунайских стран явилось ничем иным, как замаскированным отражением англо-французской борьбы.

Теперь эта борьба стала принимать более открытые формы: став в центре внимания всей конференции. Английский делегат Лейтон выступает с требованием решительного ограничения протекционизма, тогда как Франция носится с проектом создания единой схемы таможенных тарифов и единообразного торгового договора. Характерно при этом, что парламент Франции занялся как раз сейчас вопросом о повышении французских пошлин, а Германия, со своей стороны, намеревается поднять у себя пошлины на сахар и хлеб.

Английское и французское предложения отражают соперничество этих двух стран в их погоне за рынками. Англия стремится обеспечить своим капиталам «открытые двери» во все европейские страны, в том числе и Францию. Последняя же спешит защититься от англо-американского натиска высокими пошлинами, но, в свою очередь, хочет открыть для себя «двери» в отставшие страны Европы. Отсюда—различные проекты таможенных союзов и пр. Политика главного представителя Франции на конференции—Лушера, это политика тех европейских картелей, в которых французский капитал играет крупнейшую роль. Таким образом, на конференции разыгрывается борьба между английским капиталом и французским. Франция пытается обеспечить свое господство в Европе.

Другой фронт—это борьба за советский рынок. Мы имеем уже ряд выступлений, направленных против монополии нашей внешней торговли.

«Капитал и декрет советскому Союзу может быть дан—говорит английский делегат Бальфур — но мы должны обсудить систему монополии внешней торговли, затрудняющую предоставление советскому Союзу кредитов и капиталов».

Налицо имеются и попытки запугать нас срывом конференции. Председатель бюро научной организации промышленности при Лиге Наций, английский подголосок, итальянец Мюрру заявил, что совместная работа с советской делегацией невозможна.

Вокруг выступления т. Лепсе ведется бешеная кампания. «Представители рабочих» из 2-го Интернационала, выполняя директивы своих капиталистических хозяев, взяли на себя инициативу полемики с советской делегацией.

Все это вместе взятое указывает, что на конференции имеет место попытка нажима на нас, которая, разумеется, не может сломить нашей твердости в вопросе о монополии внешней торговли.

Работы конференции продолжаются, но шансы на успешное окончание ее равны нулю, ибо имеется еще целый ряд противоречивых интересов между странами капитала, которые также не могут быть разрешены за столом. Ни Польша, ни Венгрия, ни Балканские страны не заинтересованы в победе французской или английской точки зрения. Интересы этих стран одинаково пострадают, как в случае проведения в жизнь французского, так и английского проекта.

Не проявляются пока резко и противоречия между Европой, с одной стороны, и Америкой—с другой.

Но конференция выявит борьбу и на этих фронтах и окончательно дискредитирует себя в глазах широких масс, обманутых международным реформизмом, как попытка разрешить противоречия капитализма не путем классовой борьбы.

ГЛОССАТОР.

350 ПОПРАВОК

Борьба против билля о тред'юнионах

Комиссия заседает целую ночь

350 ПОПРАВОК

ЛОНДОН, 11-V. (Закгаг). Рейтер сообщает: **«Комиссия палаты общин начала обсуждение 350 поправок, внесенных к законопроекту о профсоюзах».**

БОРЬБА В КОМИССИИ

ЛОНДОН, 11-V. (Закгаг). Так как заседание комиссии палаты общин, в которой рассматривается законопроект о профсоюзах, возможно, будет происходить в течение всей ночи, парламентская фракция рабочей партии постановила уполномочить членов партии **установить схему смен для депутатов рабочей партии с целью ни на минуту не прекращать оппозиционных выступлений. Консерваторы также решили ввести систему смен.**

Американский заем Польше

ПРАВИТЕЛЬСТВО ОДОБРИЛО

ВАРШАВА, 11-V. (Закгаг). По сообщению газеты «Глос Правды», **польское правительство окончательно одобрило соглашение о предоставлении Польше американского займа.** В Париж выезжает для окончательных переговоров по этому вопросу польская правительственная комиссия.

ГОЛОДОВКА ВО ЛЬВОВСКОЙ ТЮРЬМЕ

ВАРШАВА, 11-V. (Закгаг). Все политические заключенные Львовской тюрьмы об'явили голодовку.

Расправа с повстанцами в Индонезии

АМСТЕРДАМ, 11-V. (Закгаг). Число участников восстания в Индонезии, которых предполагается сослать в Новую Гвинею, составляет 1.000 человек.

Военные операции по очистке от повстанцев района Облока, где восстание достигало наибольшей силы, закончены. Общее число арестованных в этом районе 230 чел.

Декларация французской коммун. парламентской фракции

ПАРИЖ, 11-V. (Закгаг). В знак протеста против постановления палаты решить вопрос о лишении Дорио депутатской неприкосновенности в его отсутствии коммунистическая фракция палаты опубликовала декларацию, в которой говорится:

«Будучи убеждены, что только общие усилия рабочих, крестьян и солдат всего мира покончат с империализмом, депутаты - коммунисты заявляют о своей полной солидарности с т. т. Дорио, Марти, Вайян-Кутюрье, Дюкло и Каламампос и коллективно принимают на себя ответственность за их статьи, послужившие поводом к возбуждению преследования». Декларация подписана всеми членами коммунистической фракции, за исключением привлеченных к ответственности.

Конфликт в норвежской промышленности

ОСЛО, 11-V. (Закгаг). 9 мая в Осло под председательством назначенного правительством посредника состоялось совещание представителей рабочих и предпринимателей железоделательной, металлической, кожевенной и горной промышленности для урегулирования конфликта между рабочими и предпринимателями в этих отраслях промышленности. В результате совещания пришли к соглашению о возобновлении работ в некоторых отраслях промышленности.

По сообщению органа норвежской компартии «Норгес Коммунистблад», рабочие массы весьма недовольны уступками, сделанными лидерами профдвижения в вопросе об условиях возобновления работ. Ряд собраний локаутированных рабочих вынес резолюции протеста против достигнутого на совещании соглашения и отказался возобновить работу.

Урожай пшеницы в С.-А. С. Ш

НЬЮ-ЙОРК, 11-V. (Закгаг). Министерство земледелия С.-А. С. Ш. определяет урожай озимой пшеницы в Соединенных Штатах в 594 мил. бушелей (американский бушель пшеницы равен около 27,2 килограмма), на **33 мил. бушелей меньше, чем в прошлом году.**

Вероломство Ахмед-Зогу

ВЕНА, 11-V. (Закгаг). По сообщению белградской газеты «Политика», албанский премьер Ахмед-Зогу пригласил 2 мая в Тирану вождей северо-албанских племен для совместного обсуждения требований этих племен. Ахмед-Зогу заверил вождей, что он гарантирует им беспрепятственное возвращение к своим племенам. С тех пор о приглашенных в Тирану вождях никаких сведений нет, что вызывает беспокойство среди северо-албанских племен. По слухам, все вожди интернированы, и албанское правительство подготовляет процесс по обвинению их в организации восстания.

Борьба клерикалов в Мексике

НЬЮ-ЙОРК, 11-V. (Закгаг). Мексиканская цензура не пропускает сообщений о росте повстанческого движения, руководимого клерикалами.

Правительственные войска в штате Халиско ведут бой с повстанцами. С'езд лиги сельских общин штата Халиско постановил предоставить свои организации в распоряжение военных властей для борьбы против клерикалов. С'езд призывает рабочих и крестьян образовать единый фронт и требует разоружения помещичьей белой гвардии.

Работа женевских комиссий

Социал-демократы усвоили „боевой тон"

Англо-французская полемика обостряется

Польская делегация боится разгневать Лондон

СОЦИАЛИСТЫ УГОДИЛИ СВОИМ ХОЗЯЕВАМ

ЖЕНЕВА, 11-V. (Закгаг). В промышленной комиссии международной экономической конференции социал-демократы под влиянием речи советского делегата Лепсе усвоили боевой тон, желая создать впечатление, что они защищают интересы рабочих. Ряд социал - демократических делегатов выступил с жалобами на то, что социалисты недостаточно представлены в президиумах подкомиссии. Бельгийский социалист Мертенс, который еще вчера избегал произносить слово «социализм», сегодня называл капиталистов «господами по ту сторону баррикады». В результате в президиум подкомиссии по рационализации промышленности вошли **Бальфур, Ламерс и Пью.** Председатель бюро научной организации промышленности при Лиге Наций итальянец Мюрру заявил, что **«советская делегация расхваливает все, что делается в СССР, и критикует весь остальной мир. В таких условиях совместная работа с советской делегацией, по мнению Мюрру, невозможна.**

В журналистских кругах отмечают удовлетворение буржуазных делегатов тем, что социал - демократы взяли на себя полемику с советской делегацией, и указывают, что в награду за это социал - демократам предоставлены места в президиумах подкомиссии.

В подкомиссии свободной торговли продолжается полемика между англичанами и французами.

АНГЛО - ФРАНЦУЗСКИЕ ПРОТИВОРЕЧИЯ

ЖЕНЕВА, 11-V. (Закгаг). Выступавший на заседании в подкомиссии свободной торговли **Лейтон** (Англия) возражал против резолюции, предложенной Серрюисом (Франция).

По мнению Лейтона, резолюция эта санкционирует замаскированный протекционизм. **Лейтон заявил, что принятие резолюции будет расценено Англией, как полная неудача конференции, про которую будут говорить, что там «занимались только сантиментальничанием и болтовней».** По мнению Лейтона, подкомиссия должна вполне недвусмысленно высказаться в пользу решительного ограничения протекционизма, ибо задача конференции — дать оценку, и в действительности повести за собой общественное мнение, решать же — дело политики.

По мнению Девиса (Соединенные Штаты), на конференции не может быть достигнуто единство взглядов ни за, ни против протекционизма.

Выступлению Лейтона придают большое значение, ибо в нем отразились англо - французские разногласия. Эти разногласия все более поглощают внимание конференции.

ПОЛИТИЧЕСКАЯ ВАЖНОСТЬ ПОЛЕМИКИ

ЖЕНЕВА, 11-V. (Закгаг). В кругах Лиги Наций отмечают **политическую важность полемики между англичанами и французами, ибо провал Франции на экономической конференции отразится на реальном соотношении сил на предстоящей конференции по разоружению.**

Польская делегация не решается выступать солидарно с французской, опасаясь, что это приведет к неблагоприятному впечатлению на **лондонские деловые круги.**

Увольнение за первомайскую забастовку

АНГОРА, 11-V. (Закгаг). Администрация стамбульского трамвая уволила 67 рабочих за отказ работать в день 1 мая.

На аэроплане через Альпы

БЕРЛИН, 11-V. (Закгаг). Аэроплан германского общества «Луфт-Ганза» перелетел из Мюнхена в Милан в 2 часа 15 минут, пролетев над Альпами на высоте 4.000 метров.

Снег в Берлине

БЕРЛИН, 11-V. (Закгаг). По центральной Европе прокатилась волна холодов. Из ряда мест сообщают о снеге. Небольшой снег шел и в Берлине.

Иск б. хедива к Англии

АНГОРА, 11-V. (Закгаг). Смешанный англо-турецкий суд в Стамбуле рассматривает иск, пред'явленный бывшим египетским хедивом к английскому правительству. **Хедив требует 3 мил. ф. ст. в возмещение имущества, конфискованного у него во время войны.**

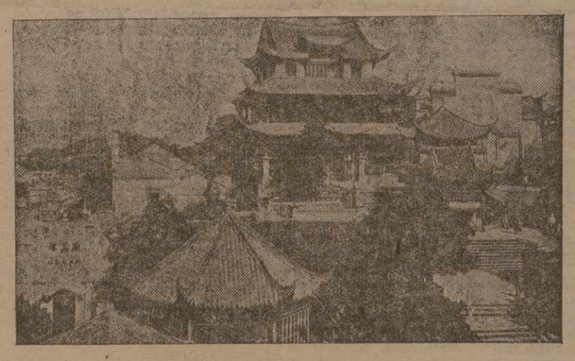

Ухан. Общий вид на город.

Совещание рабочей кооперации

МОСКВА, 11-V. (Закгаг). 10-го мая закончило работы совещание рабочей кооперации, принявшее по вопросу о снижении цен резолюцию об обязательном безоговорочном снижении цен на 10 проц. к 1 июня. По вопросу о рабочем кредите совещание признало необходимым выдавать премию на забор и при покупках в кредит.

Заготовка пушнины

МОСКВА, 11-V. (Закгаг). По данным НКТ СССР, заготовка пушнины за первое полугодие 1926-27 года, по предварительным сведениям, выразилась в 30.500.000 руб., что превышает заготовку за тот же период прошлого года на 13 проц. Экспорт пушнины в первом полугодии 1926-27 года также возрос. Всего за шесть месяцев вывезено заграницу пушнины на 36 мил. руб., на 11 проц. больше первого полугодия прошлого года.

Рациональное использование рабочей силы

МОСКВА, 12-V. (Закгаг). Тов. Куйбышев предложил всем трестам сообщить в наркомтруд сведения о количестве освобождающейся в их предприятиях, в связи с рационализацией производства, рабочей силы и свои соображения о ее размещении.

Переселенцы

МОСКВА, 12-V. (Закгаг). Через Челябинск с 15 марта по 1 мая прошло плановых переселенцев свыше 20.000 и внеплановых около 9.000. Всего предположено в 1927 г. пропустить 250.000 переселенцев.

Снижение цен на тракторные части

МОСКВА, 12-V. (Закгаг). Комитет сельско-хозяйственного машиностроения постановил снизить розничные цены на запасные части к тракторам почти втрое.

Президент Академии Наук

МОСКВА, 12-V. (Закгаг). На общем собрании Академии Наук президентом Академии на текущее пятилетие переизбран **академик Карпинский.**

С'езд рабочих бумажной промышленности

МОСКВА, 11-V. (Закгаг). 10 мая открылся 8 всесоюзный с'езд рабочих бумажного производства. На с'езде присутствуют делегации от союзов рабочих бумажной промышленности Норвегии, Швеции и Финляндии.

Совещание наркомздравов

МОСКВА, 11-V. (Закгаг). **10 мая под председательством т. Семашко открылось всесоюзное совещание наркомздравов.**

Экономия в 1.200.000 руб.

МОСКВА, 11-V. (Закгаг). Комиссия ВСНХ СССР, обследовавшая центральный аппарат Сахаротреста, наметила к сокращению 709 чел. Сокращение дает экономии тресту 1.200.000 руб. в год.

Где родился А. С. Пушкин

МОСКВА, 11-V. (Закгаг). До сих пор местом рождения Пушкина считался дом номер 27, на улице Баумана (бывшая Немецкая). **Сейчас, в результате тщательных исследований, выяснено, что Пушкин родился в доме № 10 на той же улице.** В связи с этим 6-го июня, в годовщину рождения поэта, состоится чрезвычайно торжественный перенос мемориальной доски, находящейся в доме № 27, на новое место. Перенесение мемориальной доски выльется в большие пушкинские торжества, для организации которых создается особый комитет с участием наркомпроса, Моссовета и многих культурных организаций.

Еврейская камера народного суда

ХАРЬКОВ, 12-V. (Закгаг). В Харькове открылась первая национальная еврейская камера народного суда.

ТУРЕЦКАЯ ДЕЛЕГАЦИЯ В ХАРЬКОВЕ

Экономическое сближение Украины с Турцией

Деловые круги Америки за сношения с СССР

АМЕРИКАНСКИЕ КРЕДИТЫ СОВЕТСКОМУ СОЮЗУ

НЬЮ-ЙОРК, 11-V. (Закгаг). Растущий интерес к торговле с СССР находит выражение в различных проектах финансирования советских заказов в Соединенных Штатах. **Газеты сообщают, что международная компания «Братья Фокс» добилась предоставления группой частных американских банков кредита в 5 мил. долларов под советские заказы в Соединенных Штатах.**

На-днях в Москву выехал представитель нескольких крупных американских финансовых и коммерческих организаций, чтобы выяснить возможность предоставления СССР более значительных кредитов, несмотря на отсутствие дипломатических сношений между С.-А. С. Ш. и Советским Союзом.

ТУРЕЦКАЯ ДЕЛЕГАЦИЯ В ХАРЬКОВЕ

ХАРЬКОВ, 12-V. (Закгаг). В честь гостящей в Харькове стамбульской делегации состоялось заседание украино-восточной торговой палаты и всеукраинской научной ассоциации востоковедения.

Заместитель председателя украино-восточной торговой палаты т. Поляков отметил, что торговая связь Украины с Турцией растет. Одной из основных задач палаты является дальнейшее усиление экономической связи Украины с Турцией. В Одессе организуется выставка экспонатов украинской промышленности, экспортируемой в восточные страны.

Замнаркомторга Украины т. Коломейцев указал, что наркомторг считает своей задачей всячески способствовать экономическому сближению между Украиной и Турцией. Торговля Украины с Турцией расширяется. Строящийся сейчас в Одессе мощный холодильник и ряд других специальных сооружений предназначены для усиления торговой связи со странами Востока, особенно с Турцией.

С ответной речью выступил глава турецкой делегации Мухед-дин-бей, который благодарил харьковскую общественность и правительственные круги Украины за оказанный делегации теплый, дружественный прием и отметил, что турецкие общественные и правительственные круги заинтересованы в развитии украинской промышленности и с особым вниманием относятся также к украинскому экспорту.

В Токио недовольны Чан-Кай-Ши

ДЛЯ КОНТРОЛЯ.

ТОКИО, 11-V. (Закгаг). Трое представителей министерства иностранных дел выехали в Китай, повидимому, с целью изучить положение на месте. **В Токио за последнее время заметно некоторое недовольство политикой Чан-Кай-Ши.**

БЛОК МИССИОНЕРОВ С МИЛИТАРИСТАМИ

ШАНХАЙ, 11-V. (Закгаг). По сообщению английских газет, христианские миссионеры арестованы в провинции Хунань крестьянами по подозрению в сношениях с милитаристами. **Один патер убит крестьянами за распространение контр-революционных прокламаций.** Многие христианские школы при содействии крестьянских союзов заняты войсками и превращены в казармы, военные академии и общежития для студентов.

Из Монголии в Москву

УЛАН-БАТОР, 11-V. (Закгаг). 11-го мая из Улан-Батора вылетели в Верхне-Удинск направляющиеся в Москву секретарь центрального комитета монгольской народно-революционной партии и заведующий агитационно-пропагандистским отделом центрального комитета партии.

Исчезнувший аэроплан

ЛОНДОН, 11-V. (Закгаг). Установлено, что с аэропланом, на котором совершали перелет через Атлантический океан Нунгессер и Коли, произошло несчастье. Морской департамент Соединенных Штатов установил наблюдение на океане. Всем английским судам в северной части Атлантического океана предложено содействовать поискам. Британское министерство воздухоплавания передало по радио предложение, чтобы всякий, кто заметил аэроплан над юго-западной Англией или южной Ирландией, сообщил об этом властям. Опасения за участь летчиков растут в связи с продолжающимся густым туманом по Атлантическому побережью Северной Америки. Сообщение, что аэроплан был виден над юго-западной Ирландией, вчера подтвердилось и передано в Париж. Полагают, что если Нунгессер был вынужден спуститься среди моря, то его аппарат, не имеющий плавательных приспособлений, не мог долго бороться с напором волн. Аппарат Нунгессера не имел радио и он, следовательно, лишен возможности немедленно уведомить о себе в случае, если бы ему пришлось спуститься где либо на безлюдном побережьи Северной Америки.

Демонстрация в Тейране

ТЕЙРАН, 12-V. (Закгаг). Бюджетная комиссия меджлиса приняла проект понижения минимального оклада государственных служащих. **Возмущенные служащие министерств прекратили работу и вышли на улицы. Около 700 демонстрантов направились к меджлису, но отряд конницы рассеял демонстрантов.**

Делегация служащих была принята премьер-министром Мустуфи, который заверил делегацию, что проект осуществлен не будет.

Моление о счастии человеческом

Рис. И. Гурро.

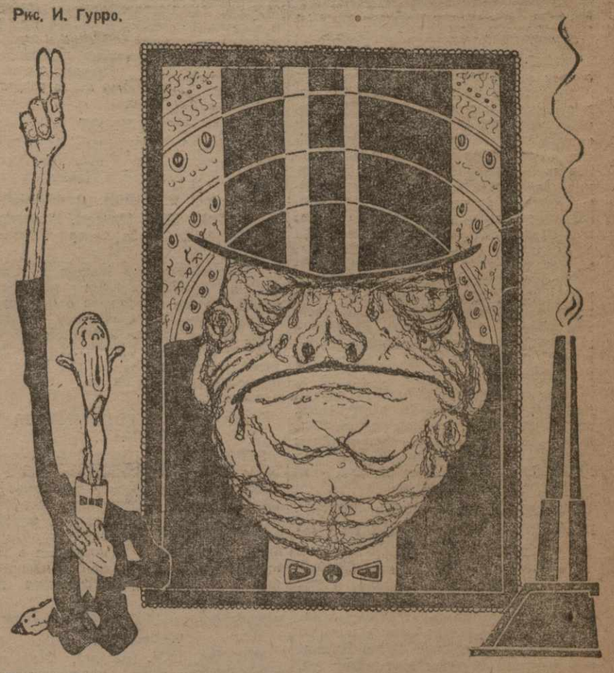

МЕНЬШЕВИК: господи, помоги работам экономической конференции...

Австро-марксисты в атаку против компартии

ВЕНА, 11-V. (Закгаг). Кампания преследований коммунистов, начатая социал - демократами во время предвыборной агитации, после выборов продолжается со все возрастающей силой. На конференции венских металлистов депутат австрийского парламента социал - демократ Янечек (председатель профсоюза металлистов) заявил: **«Надо окончательно очистить профсоюзы от коммунистов. «Роте Фане» (орган австрийской компартии) надо изгнать с заводов».**

Председатель завкома металлистов завода Верхаловского коммунист Пиглер выступил с резкой критикой речи Янечека. Однако, собрание не дало ему говорить, и он вынужден был покинуть зал заседания. Бывший член австрийской рабочей делегации в СССР Пиль (социал - демократ) настаивал на том, чтобы конференция обратилась к австрийскому профсоюзу металлистов с предложением установить единый фронт с союзом металлистов СССР без каких-либо предварительных условий с той или другой стороны. **Предложение было отклонено конференцией.**

Металлист Братш (социал - демократ) заявил, что ход конференции убедил его в основательности слухов о том, что на конференции нельзя говорить правду. За это конференция лишила Братша слова.

Письмо слесаря

Бакинский слесарь Галдин написал письмо. Не красной косынке, не старушке матери. Нет. Слесарь Галдин написал «открытое письмо» английскому углекопу Аткинсу. Конечно, через газету. Так—вернее, да и товарищам удобнее: всякий может прочесть.

Почему письмо адресовано именно Аткинсу! Возможно, что бакинский слесарь и британский углекоп встретились случайно в дни приезда горняцкой делегации где-нибудь на Бухте, возле вышки. Быть может обменялись дружескими улыбками, стиснули друг другу шершавые ладони или даже переговорились словами, хотя и на разных языках, но взаимно понятными... Вполне вероятно, что это было так.

И бакинский слесарь невольно запомнил честное грубоватое лицо и ласковый взгляд далекого собрата по труду. Запомнил и его имя. И вот написал ему «открытое письмо». Большое, откровенное, взволнованное письмо, которое стоит прочесть каждому, кто еще не научился «всем сердцем слушать революцию».

Ибо разве не чудо революции—самый этот замечательный факт нашего сегодняшнего быта, это товарищеское письмо советского рабочего далекому рабочему Англии?!.

Где и когда это было мыслимо? Конечно, только у нас, только теперь подобное письмо могло стать быльем.

Но еще поразительнее содержание этого письма. О чем пишет бакинский слесарь Галдин британскому углекопу Аткинсу?

— ...Сегодня первое мая, годовщина английской всеобщей стачки. Как раз к этой годовщине английская буржуазия... готовит закон о профсоюзах... И вот это обстоятельство... приводит меня и подавляющее большинство моих товарищей в очень большое смущение. Мы попросту не понимаем, как такие вещи могут происходить в стране, где подавляющее большинство принадлежит рабочему населению...

Вот. Слесарь Галдин пишет не от себя, а от имени «подавляющего большинства товарищей», от имени рабочей общественности советского Баку, глубоко взволнованной натиском консерваторов на рабочие союзы Англии. Пусть те, кто полагал, что сборы в пользу бастующих британских горняков делались «чекистами», впитаются в эти строки бакинского рабочего, который даже через год не может без душевной боли вспомнить о провале великой английской стачки.

Слесарь Галдин превосходно понимает, кто предал эту стачку и отчего сделал это. Но не понимает одного: почему предатели все еще стоят во главе рабочего движения Англии?

«Любой наш рабочий,—пишет бакинский слесарь английскому углекопу, не потерпел бы ни одного дня, чтобы им руководили такие подлинные, открытые предатели»...

Алло, мистер Томас, мистер Персель, мистер Макдональд! Это пишет слесарь с Биби-Эйбата, членская книжка № 71520. Распишитесь в получении хлесткой пощечины.

— Об'ясните нам, товарищ Аткинс, почему рядовой английский рабочий никак не может понять таких простых вещей?..

Честный биби-эйбатский слесарь недоумевает. Недоумевает потому, что сам еще не осознал, насколько он вырос за эти «голые годы», повторяемые годы величайшего социального переворота в истории человечества. Он не может еще ясно увидеть, насколько он политически перерос товарища Аткинса из Норкинтера или Уэллса. Так наивно удивлялся всему сущему, вероятно, богатырь из пушкинской сказки после того, как вышиб днище бочки головой и вышел на волю.

Увы, вещи, «простые» для слесаря Галдина, еще далеко не так просты для углекопа Аткинса. И это мучает слесаря из Бухты и «подавляющее большинство его товарищей», мучает глубоко и серьезно:

— Вопросы этого письма,—заканчивает Галдин:—очень всех нас интересуют, ибо в конечном счете они все сводятся вот к чему: не сумеет ли ваша буржуазия с помощью или при «нейтралитете» английских «вождей» рабочих заставить английских горняков в грядущей войне стрелять в нас, рабочих СССР.

Вот в чем горячее сердце письма, и сердце встревоженное: слесарь Галдин не направит никогда дула винтовки в углекопа Аткинса. Это он знает крепко. Но поступит ли также углекоп Аткинс, еще чтущий короля, еще, пожалуй, молящийся за него богу, этому единственному «лорду», к которому можно обращаться на «ты». Вот в чем вопрос! Большой вопрос для слесаря Галдина с Биби-Эйбата и многих таких, как он...

— ...Ведь мы обязаны защищать свое подлинно рабочее отечество.

Где то теперь углекоп Аткинс? Роется ли восемь часов в сутки в шахте, бродит ли по скверам уволенный «по рационализации», сидит ли в тюрьме за крамолу? Прочтет ли когда-нибудь Аткинс строки письма слесаря Галдина? Не знаем. Но знаем одно: то, что произошло со слесарем Галдиным, неизбежно произойдет и с углекопом Аткинсом. Он тоже прозреет.

Может быть, скорее, чем думает сам. И тогда, если не ответит Галдину «открытым письмом», то ответит действием. Действием, которое на всех языках мира называется одинаково: «революцией».

МИХ. ДАНИЛОВ.

В ПОСЛЕДНИЙ ЧАС

ПРОТИВ НОВОЙ ВЫЛАЗКИ Т. ЗИНОВЬЕВА

МОСКВА, 13-V. (Зактаг). Постановление ЦК ВКП (б) от 12 мая о дезорганизаторском выступлении т. Зиновьева: а) считать выступление т. Зиновьева на непартийном собрании, посвященном «дню печати» (9 мая), нападением на ЦК ВКП (б) и его решения, а также на «Правду», неслыханным в рядах ВКП (б) и совершенно недопустимым и нетерпимым, нарушающим все обязательства о соблюдении партийной дисциплины, взятые на себя оппозицией, в том числе и тов. Зиновьевым; б) передать дело о дезорганизаторском поведении т. Зиновьева на рассмотрение ЦКК.

ПОСТАНОВЛЕНИЕ БЮРО МК ВКП (б) ОТ 10 МАЯ

МОСКВА, 13-V. (Зактаг). Обсудив вопрос о выступлении т. Зиновьева, направленном против партии на беспартийном собрании, бюро МК констатирует, что т. Зиновьев, будучи осведомлен, что собрание беспартийное, несмотря на это свою речь посвятил в значительной части изложению как своих взглядов, так и взглядов других оппозиционеров и доказывал неправильность политики Коминтерна и ЦК нашей партии. Бюро МК считает выступление т. Зиновьева дезорганизаторским и антипартийным, направленным к подрыву доверия в пролетарских массах к руководству партии, к ЦК партии и редакции «Правды». Т. Зиновьев заявлял о необходимости единства рядов нашей партии, на деле же своей речью подрывает единство.

Бюро МК просит ЦК и ЦКК партии привлечь т. Зиновьева к ответственности за нарушение партийной дисциплины (выступление на беспартийном собрании против партии), и, в особенности, потому, что он не рядовой член партии, а член ЦК партии.

ПОСТАНОВЛЕНИЕ БЮРО ЛЕНИНГРАДСКОГО ГУБКОМА ЦК ВКП (б) ОТ 11 МАЯ

Бюро Ленинградского губкома, узнав о выступлении т. Зиновьева в Москве на собрании с участием беспартийных по поводу юбилея «Правды» и рабочей печати, выступлении, в котором т. Зиновьев напал на ЦО и ЦК нашей партии, считает этот шаг тов. Зиновьева величайшим преступлением против партии. Своим выступлением т. Зиновьев нагло нарушил сделанное в октябре прошлого года от имени всего оппозиционного блока заявление об отказе от фракционной работы.

Выступление т. Зиновьева представляет собой новый шаг в развертывании борьбы оппозиционного блока против партии в самых нетерпимых формах, новое неслыханное нарушение партдисциплины и новую попытку подрыва единства партии.

Обращение с вопросами внутрипартийных разногласий к беспартийным является попыткой мобилизовать беспартийных против партии на поддержку обнаружившегося внутри партии оппозиционного блока. Это — шаг отхода от партии. Бюро Ленинградского комитета обращается к ЦК с просьбой незамедлительно рассмотреть вопрос о поведении т. Зиновьева и принять самые решительные меры против подобных нарушений партдисциплины со стороны членов большевистского ЦК.

ТРИ ПРИНЦИПА ЧАН-КАЙ-ШИ

ШАНХАЙ, 13-V. (Зактаг.) В день «национального позора» Китая Чан-Кай-Ши произнес в Нанкине речь, в которой заявил, что политика национального (нанкинского) правительства основывается на трех принципах: сохранение империализма и милитаризма и сохранение дружественных отношений с СССР и улучшение положения рабочих и крестьян. «Первый и третий принципы,—сказал Чан-Кай-Ши,—не могут быть изменены ни при каких условиях. Что касается третьего, то, пока СССР будет сотрудничать с нами на основе равенства и борьбы с империализмом, мы не изменим нашего отношения к ней. Чистка Гоминдана не скажется на нашей политике по отношению к СССР».

Затем Чан-Кай-Ши выступил с нападками на Бородина, требуя его удаления. Говоря о необходимости создания нанкинского правительства Чан-Кай-Ши заявил:

«Продолжение ханькоуского режима было бы бунтом против Гоминдана».

РАЗОРУЖЕНИЕ СОЛДАТ

ШАНХАЙ, 13-V. (Зактаг). Отряд войск, состоящих при главном штабе Бай-Цзун-Чи, по распоряжению последнего, вооружался в казармы первого и второго полков 3-й бригады. При разоружении солдат первого и второго полков захвачено много револьверов, винтовок, штыков, обмундирования и амуниции. Арестовано много солдат и несколько офицеров.

НЕ ПУСКАЮТ

ВАРШАВА, 13-V. (Зактаг). Польское правительство отказало Милюкову в визе на въезд в Польшу.

ДОВОЛЬНЫ РУССКОЙ ДЕЛЕГАЦИЕЙ

БЕРЛИН, 13-V. (Зактаг). Женевский корреспондент «Берлинер Тагеблат» сообщает:

«Русские ведут в Женеве переговоры с представителями различных стран Европы и Америки о предоставлении кредитов советскому хозяйству. Можно уже до известной степени быть довольными как подготовительными работами, так и тем впечатлением, которое произвели заявления русских».

ЗАПРОСЫ В ГОЛЛАНДСКОЙ ПАЛАТЕ.

БЕРЛИН, 13-V. (Зактаг). В голландскую палату депутатов внесены 2 запроса коммунистической фракции: о кровавой бане, устроенной китайскими на населению голландскими властями на острове Борнео, и о поведении голландского посланника в Пекине Уденсейка при налете чжанцзолиновской полиции на советское посольство.

ВСЕРОССИЙСКИЙ С'ЕЗД ЖИЛИЩНОЙ КООПЕРАЦИИ.

МОСКВА, 13-V. (Зактаг). Открылся всероссийский с'езд уполномоченных жилищной кооперации. Овациями с'езд встретил т. Коссиора, приветствовавшего с'езд от имени ЦК ВКП (б). С'езд также приветствовали секретарь ВЦСПС т. Догадов, наркомтруд СССР т. Шмидт, зампред Совнаркома РСФСР т. Лежава. В отчетном докладе было указано, что число жилищно-строительных товариществ достигло 1.484. За последние два года кооперацией выстроено 625.000 кв. метров жилплощади, на которой размещено 90.000 чел. Жилищно-арендная кооперация в 27 тыс. товариществ об'единяет около 1 мил. чел.

ПОЛЕТ АЭРОСТАТА.

ТОМСК, 13-V. (Зактаг). Томский окружной Авиахим установил, что аэростат, вылетевший 30 апреля со станции Кунцево, пролетел 8 мая над Томском. Очевидцы в беседе заявляют, что аэростат летел высоко и очень тихо по направлению с запада на восток.

ПОЛЕТ АЭРОСТАТА

МОСКВА, 13-V. (Зактаг). ОСО-Авиахим СССР в связи с об'явленной премией получил несколько телеграмм, сообщающих о пролете аэростата. От Кологрива аэростат улетел в северо-восточном направлении и 2 мая пролетел мимо городов Троицка-Печерска, Чердыни и Перми. Предполагают, что аэростат опустился в Восточной Сибири и юго-востоку от бассейна реки Оби.

АВАРИЯ НА ЧАКВИНСКОМ МОСТУ

БАТУМ, 13-V. (Соб. кор). Груз Чаквинского имения, перевозившийся на потерпевшем 10 мая аварию грузовике Закавтопромторга, вторично был отправлен в Чакву с другой машиной. Чаквинский мост под тяжестью грузовика провалился. Машина села в воду. С большими усилиями машина вытащена. Пострадавших нет.

Речь тов. Рыкова

на с'езде совторгслужащих

МОСКВА, 12-V. (Зактаг). На открывшемся VII с'езде союза совторгслужащих 10 мая выступил тов. Рыков.

«В наших аппаратах,—сказал тов. Рыков, — в государственном, хозяйственном и торговом, занято значительно больше людей, чем это вызывается интересами дела. Расходы на их содержание могли бы быть употреблены на производственные цели. Уменьшение этих расходов и рационализация управления неизбежно связаны с дальнейшим относительным сокращением количества служащих. Эта работа по сокращению накладных расходов аппарата управления государством и различными сторонами хозяйственной жизни должна быть проделана в значительной степени руками нашего союза. По отношению к безработным, тем членам союза, которые потеряли заработок в процессе улучшения аппаратов управления, задача должна заключаться в том, чтобы шире поставить вопрос о переквалификации и переподготовке налишних в данной отрасли труда работников и приспособлении их к работе в тех отраслях хозяйства, которые имеют наиболее благоприятные перспективы развития. В улучшении государственного и хозяйственного аппарата и рационализации его наш союз не должен быть той организацией, по отношению к которой все это проделывается. Он должен сам стать самым активным и деятельным участником всей этой работы. На этого ясно то большое значение, которое советские и торговые служащие и их профсоюз имеют в общей системе нашего социалистического строительства. Наш гос. аппарат должен на живом собственном примере воспитывать и внедрять в сознание трудящихся масс их права в общественном строительстве. При проведении и осуществлении законов очень большое значение имеет советский и хозяйственный аппарат. Возможности участия нашего союза в общем социалистическом строительстве очень большие. Очередные задачи сейчас, это — борьба с бюрократизмом и волокитой. Товарищи сверху донизу, работая в кооперации, гос. торговле и во всем нашем советском аппарате, знают это по своему опыту. Наш союз уже встал на путь органического творчества и активного сотрудничества с коммунистической партией и правительством в деле реорганизации аппарата и общего улучшения нашей советской работы.

Теперь заграницей происходит так называемая экономическая конференция. На этой конференции, между прочим, идет дискуссия между представителями двух систем организации общества — организации хозяйства нашей, социалистической, и той, которая еще господствует во всех остальных государствах — капиталистической. Наши товарищи доказали, что капиталистическая система не может выйти из того тупика, в который она зашла при своих методах хозяйствования, что лишь, создав новое государство и новое хозяйственное устройство по нашему принципу, можно избегнуть всех затруднений, которые переживает в настоящий момент капиталистическое общество. Этот спор решится, конечно, не дискуссией, но тем, сумеем ли мы накопить достаточное количество средств и организовать хозяйство, чтобы индустриализовать нашу страну, чтобы уничтожить бедность, безработицу, неравенство и отсталость и в конечном счете построить полное социалистическое общество, сумеем ли мы в дальнейшем на конкретном примере нашего опыта помочь социалистическому движению во всем мире. Только на этом пути будет разрешен великий исторический спор между двумя системами — послеоктябрьской—советской и старой — буржуазной. В этом споре значительная роль принадлежит и тем трудящимся, которые организованы в ваш союз».

Саранча на Сев. Кавказе

МОСКВА, 12-V. (Зактаг). В связи с сообщениями с Северного Кавказа о начавшемся размножении саранчи отдел защиты растений наркомзема разъяснил, что ничего угрожающего в этом нет. Отдельные, разрозненные отрождения саранчи не могут причинить большого вреда посевам, к массовому же отрождению места хорошо подготовлены. Есть полное основание предполагать, что в этом году саранчевая опасность будет ликвидирована с самого начала.

Холода и снег

ПСКОВ, 12-V. (Зактаг). Наступила резкая перемена погоды. Выпал снег, стоят сильные холода.

Итоги и перспективы хлебозаготовок

ПЕРЕДОВАЯ «ПРАВДЫ». МОСКВА, 12-V.

Хотя хлебозаготовительная кампания 1926-27 года еще не окончилась, но в основном итоги уже выявились.

Основные достижения истекающей кампании —это, во-первых, почти точное выполнение годового плана. За три квартала, с 1-го июля 1926 года по 31 марта 1927 года, заготовлено 620,7 мил. пуд. хлебных культур при плане на эти три квартала в 577,4 мил. и при годовом плане 725 мил. пуд., что составляет перевыполнение плана трех кварталов на 7½ % и выполнение годового плана на 85,6 проц. За десять месяцев, считая и апрель, мы имели 644,7 мил. пуд., или 88,9 проц. против годового плана.

При разбивке по культурам, мы имеем наибольший процент выполнения плана по овсу и гречихе, средний — по ржи, отставание по ячменю, маслосеменам и пр. При разбивке по районам, мы имеем наивысший процент изъятия излишков по хлебофуражному балансу по Сибири, Уралу и Поволжью, средний—по Казакстану, Северному Кавказу и Украине, ниже среднего—по центрально-земледельческому.

Во-вторых, овладение в пределах до 80 проц. хлебозаготовительным и сбытовым рынком (против 60 проц. в прошлом году) при значительно большем подчинении частника регулирующим госорганам.

В третьих, проведение известной здоровой децентрализации хлебозаготовок путем создания новых районных хлебозаготовляющих организаций (Укрхлеб, Северкавхлеб) и усиления в хлебозаготовках доли участия кооперации как потребительской (Центросоюз, МСПО, ЛСПО), так и сельско-хозяйственной, как посредника госзаготовителей. То и другое обстоятельства в значительной степени содействовали наживанию бюрократизма и урезанной централизации в этом деле, приближая хлебозаготовительные органы к местам.

В-четвертых, сохранение в течение всей кампании стабильности заготовительных цен по основным культурам и сближение заготовительных цен между отдельными районами, а также достижение более правильного соотношения цен между отдельными зерновыми культурами и между ценами на хлеб и ценами на сельско-хозяйственное сырье и прочие сельско-хозяйственные продукты.

Достижения эти в общем и целом следует считать весьма значительными. Если сравнить нынешнюю кампанию не только с кампанией 1924-25 года, но и с кампанией 1925-26 года, учитывая перебои в тогдашних заготовках, невероятные колебания цен, межрайонные разрывы заготовительных цен и т. д., то в проведении хлебозаготовок этого года, начиная с определения по хлебофуражному балансу ЦСУ излишков хлеба и кончая регулированием заготовительных цен по районам и округам, наглядно продемонстрирована вся сила единого планового подхода и единой системы заготовок.

Нельзя, конечно, сказать, что мы уже овладели хлебным рынком на все 100 проц. и что весь сложнейший организм хлебного рынка подвластен нам во всех мельчайших частях — подробное утверждение было бы преувеличением. Но в итоге настоящей кампании можно уже с известной твердостью заявить, что в основном стихией хлебного рынка мы овладели, что в основном хлебный рынок уже в наших руках, что задачей дальнейшего становится уже прочное удержание занятых позиций и дальнейшее совершенствование в коммерческом и техническом отношениях наших оперативных и регулирующих функций.

Чтобы дать основные линии, по которым должно итти это совершенствование, следует наряду с достижениями отметить наиболее существенные недочеты, ошибки и просчеты истекающей кампании. Они в основном сводятся к следующему:

Во-первых, еще количество довлеет над качеством, недостаточно учтены в самой организации, в технике заготовок и политике цен моменты улучшения качества заготовляемого хлеба.

Во-вторых, имеются существенные недостатки в маневрировании хлебной массой в стране, в смысле распределения зерна по районам, выделения его для экспорта и направления по мельницам, а также в смысле распределения его по местам хранения.

В-третьих, недостаточно совершенное распыление хлеба в потребляющих районах, неравномерность пресыщения отдельных потребительских пунктов, недостаточная организованность и четкость в перебросках, в переработке и розничной хлебной торговле.

В-четвертых, органически вытекающие из того и другого резкие разрывы цен между потребляющей полосой и производящей в целом и между отдельными потребляющими районами, что выражалось в совершенно ненормальном движении хлебных цен в потребляющих районах и в установлении в потребляющих хлеб сырьевых районах (льняных, хлопковых) эквивалентов между хлебом и сырьем, мало благоприятных для развития соответствующих сырьевых культур, несмотря на то, что между заготовительными ценами на хлеб и сырье в основном соотношения в этом году значительно улучшились. С этим тесно связаны все еще высокие накладные расходы, чрезмерные прибыли хлеботоргующих организаций и недостаточная рациональность их работы.

Нельзя отрицать, что эти дефекты весьма значительны и в известной мере портят положительные результаты, какие получились от истекающей хлебной кампании. Некоторые из этих дефектов, особенно дефекты в маневрировании хлебными массами, можно об'яснить непреодолимыми об'ективными причинами. Тем не менее, отрицательный характер их от этого нисколько не меняется.

Общая дислокация хлебных излишков в этом году заметно передвинулась к востоку, в смысле сроков созревания хлебов, и мы имели благодаря этому на общим климатическим условиям года значительные затруднения как раз в северо-восточной полосе, что приводило ко многим из тех национальных перебросок хлеба, о которых мы говорили, имея в виду недостаточность маневровых запасов в начале кампании.

Возможно изыскать такие меры и средства, которыми удалось бы эти об'ективные моменты смягчить в максимальной мере. Одним из таких мероприятий является образование государственного хлебного фонда и маневровых фондов в руках наркомторга, хлеботоргующих организаций и экспортеров.

Если основным и важнейшим из всех положительных итогов кампании следует считать достижение стабильности заготовительных хлебных цен, то соответственно этому наиболее отрицательным из всех недочетов кампании следует признать разрывы цен заготовительных и потребительских, какие наблюдались в этом году. Это основное зло, по которому мы должны ударить со всей силой. Об'ективным моментом, лежащим в основе этой диспропорции, является то, что нам в этом году, добиваясь полного овладения хлебным рынком и подчинения своему воздействию частника, приходилось возлагать на плечи государственно-кооперативного хлебо - заготовительного аппарата почти непосильную для него тяжесть.

Таким образом, основные линии, по которым должна итти подготовка к будущей кампании, сводятся к следующему:

1) В основу будущих хлебозаготовок необходимо положить гибкую систему цен на сельско-хозяйственную продукцию в целом с установлением более выдержанных и более гибких вместо с тем эквивалентов между хлебом, сырьем и промтоварами.

2) В качестве основной ударной задачи следует выдвинуть задачу устранения хлебных разрывов между производящими и потребляющими районами, что связано в свою очередь с максимальной рационализацией хлеботоргующего аппарата, сокращением его издержек и внесением большей рациональности и целесообразности в маневрирование хлебными массами.

3) Необходимо достичь большей гибкости в установлении хлебозаготовительных цен (контрактация, авансы, кооперативные надбавки, первоначальные ориентировочные цены, расширение практики «кооперативного сбыта» и т. п., с целью достигнуть более высокого качества заготовляемого хлеба и большего соответствия между ценою хлеба и его действительной стоимостью.

4) Усовершенствовать складскую систему как в отношении заготовок, так и хранения и распределения хлеба и связать дальнейшим улучшением работы мельничной сети.

5) Дальнейшее постепенное и гибкое проведение курса на децентрализацию хлебозаготовок при полном сохранении общегосударственного единства и плановости проведения хлебозаготовок в целом, особенно в отношении экспорта.

6) Создание во то бы то ни стало достаточных маневровых хлебных фондов.

(Передано по телеграфу через Зактаг).

По Союзу ССР

КРАЕВЫЕ УЧРЕЖДЕНИЯ В ЛЕНИНГРАДЕ.

ЛЕНИНГРАД, 12-V. (Зактаг). В связи с новым районированием Северо-Западной области в Ленинграде будет образован краевой исполком с рядом отделов, а также краевой суд и прокуратура. Кроме того, в Ленинграде будут краевые уполномоченные народных комиссаров путей сообщения, связи и иностранных дел.

ГРУЗИНСКИЙ ЛИТОГРАФСКИЙ КАМЕНЬ ЗАМЕНИЛ ИНОСТРАННЫЙ

МОСКВА, 12-V. (Зактаг). 12 мая президиум союзного ВСНХ предложил подведомственным органам не давать разрешений на ввоз из заграницы литографских камней, ибо произведенные в московских типографиях испытания добываемых в Грузии литографских камней дали вполне удовлетворительные результаты.

НА ОХРАНУ ТРУДА

МОСКВА, 12-V. (Зактаг). Союзный наркомтруд распределил отпущенные Совнаркомом средства на усиление мероприятий по охране труда в этом году. Заявкам из этих средств отпускается 20 тыс. рублей.

ВЕСНА БЛАГОПРИЯТСТВУЕТ ПОСЕВАМ

МОСКВА, 12-V. (Зактаг). По сведениям наркомзема РСФСР, весна благоприятствует посевам. Даже в районах, где с осени можно было опасаться недостатка влаги, запасы ее сейчас достаточны. Развитие озимых и всходы яровых идут хорошо.

СОВЕТ С'ЕЗДОВ БИРЖЕВОЙ ТОРГОВЛИ

МОСКВА, 12-V. (Зактаг). Всесоюзным совещанием товарных бирж избран совет с'ездов биржевой торговли под председательством Эйсмонта.

КРЕДИТЫ СССР В АМЕРИКЕ

МОСКВА, 12-V. (Зактаг). Возвратился директор Ленинградодежды т. Бочачев, который ездил в Америку, где купил 700 швейных машин новейшей системы для нашей швейной промышленности. Американские фирмы предоставили скидку до 50 проц., а также кредит в размере 300.000 руб.

ВНИМАНИЕ ИНОСТРАННОЙ ТЕХНИКЕ

МОСКВА, 12-V. (Зактаг). В ВСНХ СССР поступает много предложений иностранных фирм и отдельных лиц об использовании в СССР сделанных ими изобретений в области производства. Некоторые из этих предложений представляют несомненный интерес. Между тем, хозорганы в большинстве случаев уделяют им недостаточное внимание.

Председатель ВСНХ т. Куйбышев предложил всем хозорганам рассматривать такие предложения в самый короткий срок и неотложно давать по ним необходимые решения.

ИНДУСТРИАЛИЗАЦИЯ РСФСР

МОСКВА, 12-V. (Зактаг). ВСНХ РСФСР представил на утверждение Экосо план постройки нескольких крупных заводов, в том числе металлургических. — Магнитогорского, Керченского и Криворожского, Овердловского машиностроительного, вагоностроительного завода в Нижнем Тагиле, тракторного в Сталинграде, завода с.-х. машин в Ростове на Дону, металлургического в Сибири, а также трех заводов по изготовлению цветных металлов.

Экосо утвердило план ВСНХ и переслало его на окончательное утверждение СТО.

ЦЕНТРАЛЬНЫЙ ВОДОПРОВОД ДОНБАССА

ХАРЬКОВ, 12-V. (Зактаг). Всесоюзный санитарно-технический и водопроводный с'езд обсудил вопрос о создании единого центрального водопровода всего Донбасса.

Проект профессора Машиненского предусматривает постройку на берегу Донца мощной насосной станции, которая должна поднимать ежедневно 15 мил. ведер воды. В каждом районе будут созданы запасные резервуары, откуда вода будет расходиться по всем рабочим поселкам. В первую очередь намечено построить водопровод с суточной подачей 7,5 мил. ведер. Общее протяжение ответвлений водопровода составит 350 километров. Стоимость сооружений первой очереди исчислена в 30 мил. руб.

С'езд утвердил проект.

НА ИНДУСТРИАЛИЗАЦИЮ ЗАКАВКАЗЬЯ

МОСКВА, 12-V. (Зактаг). Союзный Госплан направил в СТО заключение по промышленно - финансовому плану пищевой промышленности на 1926-27 год. Капитальное строительство пищевой промышленности для Закавказья принято Госпланом в 1.525.000 руб., в том числе — 700.000 руб. рыбной промышленности, 445.000 руб. — табачной промышленности и 380.000 руб. — винокуренной промышленности.

ХЛОПКОВАЯ КАМПАНИЯ ПО ЗАКАВКАЗЬЮ

МОСКВА, 12-V. (Зактаг). В заседании президиума Союзного Госплана заслушан доклад о хлопковой кампании в 1927-28 году. Посевная площадь хлопка Закавказья ориентировочно принята в размере 135.000 гектаров. Союзному наркомторгу поручается обеспечить бесперебойный завоз хлеба в хлопководческие районы Закавказья, а также завоз промтоваров в соответствии с возрастающей покупательной способностью населения хлопководческих районов.

ВЫВОЗ НЕФТЕПРОДУКТОВ ПО КАСПИЮ

МОСКВА, 12-V. (Зактаг). Главгортоп Союзного ВСНХ сообщил Цумору ориентировочные цифры программы водного завоза нефтепродуктов на ближайшее пятилетие. Согласно программе, вывоз по Каспийскому морю к концу пятилетия 1931-32 года предполагается в размере 7.000.000 тонн (421 мил. пуд.) нефтепродуктов.

ПРЕДЕЛЬНЫЕ НОРМЫ МЕСТНОГО СТРОИТЕЛЬСТВА

МОСКВА, 12-V. (Зактаг). Союзный ВСНХ установил новый порядок утверждения проектов нового строительства. Всякое строительство, производимое предприятиями союзного, республиканского и местного значения, должно поступать на рассмотрение плановых органов Союзного ВСНХ в случае, если стоимость каждой отдельной работы превышает установленные правительством предельные размеры. По Азнефти такой предельной нормой является размер строительства, не превышающий 1 мил. руб. По угольным копям Закавказья предельной нормой является 200.000 руб.

ЧЛЕНЫ ПРАВЛЕНИЯ АЗНЕФТИ

МОСКВА, 12-V. (Зактаг). Приказом по Союзному ВСНХ кандидат в члены правления Азнефти т. Нестеров утверждается членом правления Азнефти.

ВСЕСОЮЗНОЕ СОВЕЩАНИЕ ТОВАРНЫХ БИРЖ

МОСКВА, 11-V. (Зактаг). Член коллегии НКФ СССР т. Юровский в докладе на всесоюзном совещании товарных бирж сообщил:

— Заем 1926 г. в 30 мил. руб. целиком размещен за счет средств населения. Заем 1927 г. реализован полностью без участия банков, госстраха и других финансовых китов, которые всегда поддерживали реализацию выпускаемых займов. Увеличение остатков вкладов сберегательных касс с 1 октября прошлого года составляет 10 мил. руб. за каждый месяц. Коллективная подписка по последнему займу дала 1.115.000 мелких держателей. Это колоссальнейшие заявления.

Несмываемые знаки

Рис. С. Недарайшвили.

12 английских офицеров, участвовавших в обстреле Ван-Сяня, награждены знаками отличия.

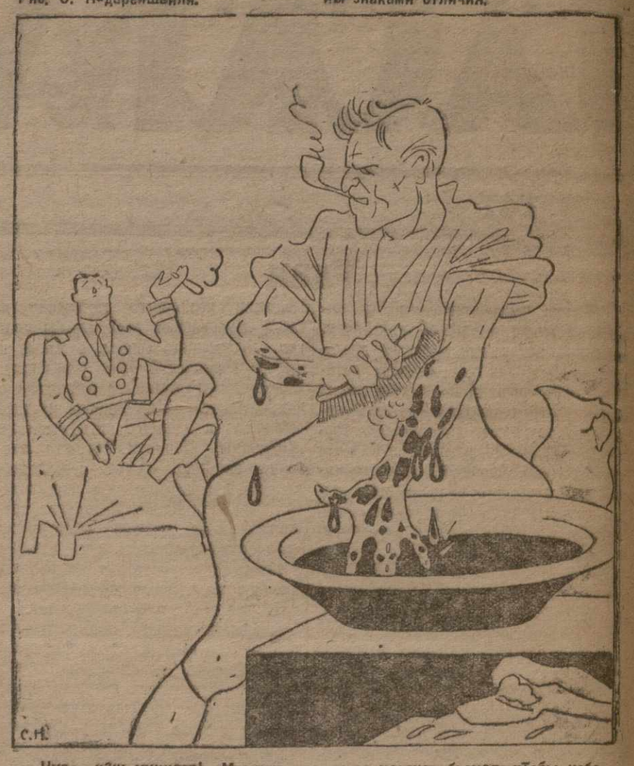

— Чулак наш министр! Мы уже несколько месяцев бьемся, чтобы избавиться от этих знаков отличия, а он хочет нас наградить еще какими-то новыми!

Плановые заказы машиностроительным заводам

МОСКВА, 12-V. (Зактаг). Комитет по машиностроению союзного ВСНХ принял предложение Главметалла о необходимости выдачи плановых заказов машиностроительным заводам на оборудование для нефтяной промышленности. Главметалл считает необходимым в целях нормальной работы и своевременной загрузки машиностроительных заводов обязать Азнефть выдать не позднее 1-го июля свои основные заказы на оборудование для нефтепромышленности, необходимые Азнефти в 1927-28 г. Решено предложить Азнефти и другим нефтетрестам принять меры, чтобы основные и дополнительные заказы на металлооборудование выдавались заблаговременно, не допуская запаздывания и немотивного при этом требования кратких сроков, вследствие чего металлозаводы вынуждены отказывать в принятии заказов и давать свое согласие на импортирование оборудования.

Комитет признал необходимым, как правило, в 1927-28 г. разрешать импорт на нефтеоборудование только после заполнения заказами внутренних металлозаводов.

Назначения по наркомвоенмору

МОСКВА, 12-V. (Зактаг). Приказом РВС СССР командующий войсками Приволжского военного округа т. Седякин назначается состоящим в распоряжении РВС СССР. Командующий войсками Московского военного округа т. Базилевич назначается командующим войсками Приволжского военного округа. Командующий войсками Ленинградского военного округа т. Шапошников назначается командующим войсками Московского военного округа. Командующий войсками Белорусского военного округа т. Корк назначен командующим войсками Ленинградского военного округа. Член РВС СССР т. Егоров назначен командующим войсками Белорусского военного округа.

Первые итоги полугодия

Опубликованный у нас обзор кон'юнктуры народного хозяйства ЗСФСР за март заканчивает полугодовой цикл этих обзоров. Правда, даваемые ежемесячными обзорами сведения являются еще недостаточными для общей характеристики всего полугодия, это требует специальной проработки, но некоторые предварительные итоги можно из них получить.

Однако, прежде всего необходимо отметить, что, несмотря на некоторое сезонное предпраздничное оживление марта, в общем и целом кон'юнктура этого месяца, как и предыдущих, определяется как спокойная; не только не наблюдается резкого товарного голода, но даже по имеющимся причинам продолжают увеличиваться товарные остатки у одних организаций, у других же они хотя и не увеличиваются, но являются достаточно значительными. Повидимому, снабжение было достаточным для удовлетворения несколько увеличившегося спроса. Достаточное снабжение госторговли и кооперации видно хотя бы из того, что на частном рынке, несмотря на предпраздничное время, обычного оживления не наблюдалось.

Таким образом, мартовское оживление не нарушило общего характера текущего хозяйственного года. Материалы месячных обзоров не дают достаточных оснований для того, чтобы выяснить причину того сдвига, который произошел в этом году по сравнению с прошлым годом, прошедшим под знаком резкого товарного голода. Если сдвиг по всему Союзу об'ясняется преимущественно снижением цен на хлеб, приведшим к уменьшению покупательного спроса крестьянства или, по крайней мере, стабилизации его, то в ЗСФСР, где товарность хлеба является чрезвычайно слабой, эта причина не могла иметь места.

В ЗСФСР аналогичное действие могло оказать снижение заготовок сырья или цен на него. К сожалению, данные о заготовках, которые бюро кон'юнктурного совета опубликовывает из месяца в месяц, являются крайне неполными, но и эти данные обнаруживают некоторые отрицательные черты кампании по реализации сел.-хоз. продуктов, которые выявились в ЗСФСР в этом году. Если заготовка табака происходит в усиленном, по сравнению с прошлым годом, темпе, и по несколько повышенным ценам, то уже по хлопку наблюдается, правда очень незначительное, снижение и заготовок, и средних взвешенных цен. Что же касается вина, то его реализация находится в крайне затруднительном и, повидимому, во все ухудшающемся положении.

Таким образом, уже эти три основных для ЗСФСР продукта дают возможность констатировать, хотя и без достаточных цифровых материалов, что покупательная способность крестьянства ЗСФСР не должна была повыситься по сравнению с прошлым годом, тем более, что сел.-хоз. налог в этом году был выше прошлогоднего. Не было значительного сдвига и в отношении заработной платы и, таким образом, спрос населения если не уменьшился, то сохранился на уровне прошлого года. В то же время привоз в ЗСФСР промышленных товаров несколько увеличился, и, как следствие этих двух моментов, т. е. стабилизации или повышения спроса и несколько повышенного завоза, мы имеем значительное смягчение того несоответствия между спросом и предложением, которое было особенно значительным в первом квартале прошлого года. Этим и об'ясняется, что кампания по снижению цен в этом году дает гораздо более заметные результаты, чем в прошлом.

В ближайшие месяцы в величине спроса на промышленные изделия никаких резких сдвигов ожидать нельзя.

И. А.

Зарубежная почта

✉ **Два документа.** Белградская газета «Политика» опубликовала следующие два весьма ценных документа, освещающих политику Англии на Балканах.

Первый документ представляет собой греческую ноту за № 1.876 от 19 ноября 1926 г., переданную через Какламаноса английскому правительству. В этой ноте Греция запрашивает о том, какой политики ей, по мнению английского правительства, следует придерживаться в случае наступления такого момента, когда на Балканах произойдут события, угрожающие миру не только на Балканах, но и на всем земном шаре.

На эту ноту английское министерство иностранных дел ответило письмом на имя министра иностр. дел Греции. Письмо это от 2 января 1927 г. за № 17/1.247 передано также через Какламаноса. В этом письме английское правительство «рекомендует» Греции следующее:

1. Заключить с Болгарией соглашение и руководить греческой печатью в этом направлении. Со своей стороны английское правительство обещает предпринять в Софии соответствующие шаги, чтобы побудить болгар к тому же самому.

2. Вести политику соглашения с Турцией, дающую возможность ликвидировать все противоречия прежних лет.

3. Не вступать с Юго-Славией ни в какие договорные отношения и не подписывать с ней никаких соглашений; разрешение всех вопросов между Грецией и Юго-Славией передать Лиге Наций. Англия обещает защищать в Лиге Наций точку зрения Греции.

4. Не вступать в какие-либо пререкания с Италией по вопросу о «Двенадцати островах» (Додеканез); Англия обещает найти какой-нибудь способ разрешения этого вопроса.

5. К вопросу о Тирянском договоре не иметь никакого отношения.

Эти два документа написаны общепринятым дипломатическим языком и имеют все специфические свойства настоящих документов.

Разбирая в этих документах, газ. «Политика» об'ясняет изменение политики Англии в отношении Юго-Славии, во-первых, выраженным симпатиям к СССР со стороны правящих юго-славских кругов и, во-вторых,— позицией, занятой этими-же кругами во время англо-турецких неладов.

ОТОВСЮДУ

● **Перелет из Англии в Канаду.** По сообщению «Дейли Мейль», за первое пассажирское место при перелете аэроплана из Англии в Канаду предлагают 5.000 ф. ст. Аппарат сделает остановку на горючим на Азорских островах.

Полагают, что перелет до Монреаля будет совершен в 48 час. При обратном полете будет сделана попытка произвести перелет без спуска.

● **Из Сенегаля в Бразилию.** По сообщению из Парижа французский летчик Сан-Роман вылетел из Сен-Луи (Сенегал, Западная Африка) в Бразилию.

● **Искусственный керосин.** На собрании генерального совета департамента Роны Эррио заявил, что французское правительство получило уведомление о том, что найдено средство изготовления искусственного керосина.

● **Сессия Красного Креста в Париже.** В Париже вчера открылась сессия совета представителей обществ Красного Креста.

Конгресс французских социалистов

(Письмо из Парижа).

На днях закончил свои работы национальный с'езд французских социалистов.

Французская социалистическая партия едва-ли не самая слабая из всех социалистических партий Европы; возглавляемая прожженными политиканами буржуазно - мещанского пошиба, целиком во власти идей министериализма, отворачивая от широких рабочих масс, безвольная и колеблющаяся в зависимости от политической погоды в кулуарах парламента и биржи — она являет разительный пример того, до какого вырождения может дойти партия, некогда представлявшая интересы рабочего класса, как только ее захлестывают волны оппортунизма, который неизбежно приводит к прямому предательству интересов пролетариата.

Однако, конгрессы этой партии представляют интерес, поскольку они отражают настроения радикальной мелкой буржуазии и небольшой «верхушечной» части пролетариата. Предшествующие конгрессы уже показали, что радикальное крыло партии, под влиянием об'ективной политической обстановки, усиливается и кажимает на лидеров, уже ставших на путь открытого сотрудничества с крупной буржуазией.

Теперь что закончившийся конгресс прошел под тем же знаком.

Предчувствуя новый нажим, лидеры решили было вовсе не приехать на с'езд. Ренодель, Леон Блюм и Поль Бонкур — три руководителя партии, ее признанные вожди, ответственные за всю политику партии за эти годы — вовсе отказались явиться на лионский конгресс.

Конгресс был смущен и растерян.

Наконец, под давлением секретаря партии Поля Фора, Блюм и Ренодель изъявили согласие приехать. Но Бонкур, которого больше всего касался конгресс, ибо первым в повестке дня стоял вопрос об его роли в Лиге Наций, так и не согласился приехать. Он сослался на «необходимость отдыха после пятинедельной работы в комиссии по разоружению, где он, как известно, представляет Францию.

Бонкуру сегодня совершенно безразлично мнение своей партии; социалистическая партия нужна была этому пройдохе в те дни, когда, опираясь на нее, он «выходил в свет», делал себе политическую и парламентскую карьеру, «пугал» буржуазию своим радикализмом, чтобы дороже себя продать. Теперь, когда он является ближайшим сотрудником Пуанкаре, «своим человеком» в комитете тяжелой индустрии, «другом» банкиров и представителем республики в Лиге Наций с огромным окладом в швейцарских франках и перспективой министерского портфеля — партия ему уже не нужна. Более того, она стесняет его «свободу», она хочет контролировать того, кто через день сам будет вершить судьбы республики в качестве одного из тех, на чьих рук вся уже почти полнота не уходят власть в «демократической» республике.

Социалистическая партия всегда была для французских политиканов трамплином, опираясь на который они допрыгивали до «группы избранных», монополизировавших власть в Третьей республике.

Так первым поступил Мильеран, а за ним целая орава предателей—Виviани, Бриан, Варрен и др.

Бонкуры идут по проторенной дорожке.

Радикальная часть партии это чувствует.

Поэтому при обсуждении доклада административной комиссии (ЦК партии) сенская (наиболее радикальная) федерация партии возбуждает вопрос о допустимости участия Поля Бонкура в Лиге Наций в качестве представителя реакционного правительства Пуанкаре. Бракс вносит резолюцию, согласно которой всякий член партии должен быть исключен, если он примет правительственное назначение без согласия партии.

Едва ли это постановление испугает Бонкура, готового, кстати сказать, защищать сиятельных фальшивомонетчиков же грузинской эмиграции. Бракс забывает, что для акробата после его прыжка трамплин перестает быть нужным.

Но наиболее ожесточенные прения вызвал основной вопрос конгресса об отношении к буржуазным партиям и коммунистам.

Конгресс на этом кардинальном вопросе явил изумительную картину разноголосицы и демонстрировал самые противоречивые точки зрения, которые уживаются каким-то чудом под одной партийной крышей, вероятно, потому, что лидеры имеют «свое мнение», очень единодушное, и проводят его безотносительно ко всем решениям партийных с'ездов.

Если итти справа налево, то на конгрессе можно отметить следующие основные позиции разных групп: **группа Реноделя**, считающая прямой союз и блок с буржуазными партиями необходимым и высказывающаяся решительно против каких-бы то ни было соглашений с коммунистами. Не даром Ренодель бывший ветеринар! Он усвоил от некоторых животных специфическое упорство, с которым он защищает дело «левого блока» после почти трехлетнего позора.

Вслед за отупевшим от злобы к рабочему классу Реноделем идет **группа генерального секретаря Фора** и его единомышленников. Эти господа не против политики «поддержки буржуазного правительства», но считают, что эту политику плохо вели. Не надо забывать, что Поль Фор не член парламента и поэтому охотно бросает камень в

Советское Закавказье

(По прямому проводу, телеграфу и телефону от наших корреспондентов)

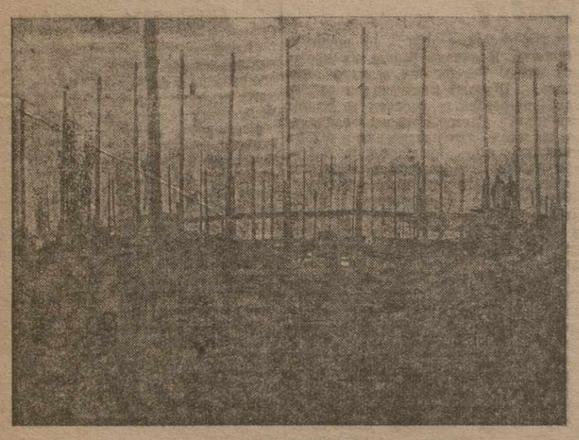

Строющаяся Эривань. Строющаяся гостиница в Эривани.

Итоги снижения цен

(Письмо из Баку).

В рабочих районах предстоит ряд широких конференций для заслушания отчетных докладов кооперации об итогах кампании по снижению цен. Предварительно на пленуме торгово-кооперативной секции Баксовета были заслушаны доклады всех бакинских кооперативно - потребительских организаций. Представители бакинской потребительской кооперации заявили, что директива о 10-процентном снижении цен ими выполнена полностью.

Так, к 1 мая снижено: по хлопчато-бумажной мануфактуре — 9,35 проц., на коях 6 проц. за счет кооперации; на льняные товары — 4,5 проц., на камвольные — 15 проц., на суконные —12,5 проц., кожевенные — 10 проц., готовое платье — от 7 до 15 проц., и т. д.

Несмотря на то, что за этот период кооперации удалось значительно снизить накладные расходы, отразить эффект этого снижения в ценах полностью не удалось, так как с отменой ряда налоговых и других льгот возросли расходы, не зависящие от кооперации. Так, отчисления в страхкассу с 1-го января кооперация платит не 10 проц., а 16 проц., кроме того еще 2 проц. целового налога в фонд индустриальства, который раньше не взимался и т. д.

Если в сентябре 1926 г. ЦРК делал наложение на 1 руб. себестоимости 18,7 коп., то в декабре наложение снизилось до 16,77, а в марте 1927 г. до 13,72 к. В дальнейшем на ближайшие месяцы процент наложения установлен в 12,5 проц. И если в октябре 1926 г. на 1 руб. оборота кооперация имела 8 коп. прибыли, то теперь она имеет только 0,23 к.

В связи с этим в летние месяцы, когда торговля вообще падает, у бакинской кооперации неизбежны убытки.

Среди причин, тормозящих снижение цен, надо отметить нездоровую политику трестов, давших среднее эффектное снижение цен за счет, главным образом, неходких товаров. Так, например, по стеклу снизили отпускные цены на банки для варенья; по фарфору — на медицинскую посуду; по фаянсу — на унитазы-писсуары, а не на тарелки и т. д.

Частный рынок ведет отчаянную борьбу с кооперацией. Частные спекулянты всячески стараются скупать в кооперации все ходовые товары, появляющиеся в кооперативных лавках по дешевой цене, главным образом, мануфактуру. Ряд кооперативных служащих привлечен к ответственности за продажу мануфактуры частникам, но, к сожалению, наблюдаются случаи, когда сами пайщики спекулируют своими книжками. Частник зорко следит за магазинами кооперативов и, как только в них появляется ходкий дешевый товар, он моментально раскупается спекулянтами по кооперативным книжкам, а потом тот же товар можно увидеть в магазинах по Торговой улице, но уже вдвое дороже.

Вл. Монастырский.

Исти-су

(Письмо из Лачина).

Исти-су — минеральный источник в Курдистане. Курдистан вообще богат минеральными источниками. О них до сих пор молчали и, может быть, молчали бы еще долго, если бы за курортное строительство не взялись сами уездные власти. Им удалось возбудить к этим источникам интерес и центра и, надо думать, теперь дело уже не остановится.

Исти-су—один из пяти источников, для которых уже имеются анализы. Вода его отличается исключительными целебными свойствами и приближается к одному из целительных источников Эмса («Вильгельм Квелле»).

Слава его идет из глубокой старины. Население Курдистана и соседних уездов возило и возит к нему, главным образом, ревматиков, и результаты лечения всегда были хорошие.

Исти-су еще не оборудовали. Но им уже пользуются и врачи. В 1926 году из лечебницы в селении Кургаджах, куда были направлены 22 ревматика, 19 из них почувствовали значительное облегчение. Вода Исти-су применяется при катарах в пищеварительных органах. Имеющийся сейчас анализ воды Исти-су позволяет рекомендовать этот курорт страдающим катарами пищеварительных, мочевых и дыхательных органов и многими другими болезнями.

Кстати, источник находится на 7.240 футов над уровнем моря, и больные могут пользоваться горным воздухом. Дебет его 40.000 в сутки и температура воды 40° по Цельсию.

Врач Хуцишвили.

УРОВЕНЬ РИОНА НОРМАЛЬНЫЙ

Чорох поднялся

В Закурдиани выпал снег

РИОН

КУТАИС, 12-V. Уровень Риона нормальный. В текущем году благодаря холодной весне таяние снегов происходило медленно, и половодье прошло весьма нормально.

ПОД'ЕМ ВОДЫ В ЧОРОХЕ

БАТУМ, 12-V. (Закгаг). В связи с недавно прошедшими проливными дождями значительно поднялась вода в реке Чороке. Непосредственной угрозы наводнения нет, т. к. вода начала спадать. В районе впадения в Чорох реки Аджарис-Цхали вода вышла из берегов; снесен деревянный мост и частично затоплены поля.

ДОЖДИ И ХОЛОДА

ГЯНДЖА, 12-V. В виду непрекращающихся ливней, а в связи с этим и холодов, под'ем кочевников на яйлаги приостановлен. Некоторые кочевники, не успевшие далеко отойти от селений, возвратились на свои зимние стоянки.

ПОГОДА В АЛЛАВЕРДИ

АЛЛАВЕРДИ, 13-V. С начала месяца стоит переменная погода. С маленькими перерывами идут проливные дожди. Речки поднялись.

АВТОМОБИЛЬНОЕ СООБЩЕНИЕ

БАТУМ, 12-V. Возобновилось автомобильное сообщение Батум — Кедик—Хуло.

АВАРИЯ АВТОМОБИЛЯ

БАТУМ, 12-V. 10 мая 3-тонный грузовой «Фиат» Закавтопромторга, шедший с грузом олифы и красок для Чаквинского народного имения, на перегоне Батум—Махинджаури, встретив у моста через реку Куба - Цхали стадо баранов, вынужден был дать задний ход, что повлекло падение машины под откос. Шофер Баланков и проводник груза по счастливой случайности отделались небольшими ранениями ног и головы. Машина незначительно повреждена. На место выехали представители власти для выяснения точных причин аварии.

ШТОРМ НА МОРЕ

БАКУ, 12-V. Разразившийся 10-го мая шторм на море достиг до 8 баллов. Пароходы принуждены были скрыться в ближайшие гавани. Вследствие этого пароходы, шедшие из Пехлеви в Баку, принуждены были отсрочить свой отход и прибыли в Баку с опозданием на 24 часа.

Ликвидация „Тассарифат"

ГЯНДЖА, 12-V. Согласно постановления уполномоченного Аз. РКИ, коммунальный отдел исполкома приступил к ликвидации треста «Тассарифат».

По предварительным данным, трест дал убытка не менее 70 тысяч рублей.

Кино и борьба с несчастными случаями

ГЯНДЖА, 12-V. Отдел охраны труда ожидает на-днях получение кино-ленты по борьбе с несчастными случаями. Картина будет продемонстрирована на всех заводах и фабриках.

Процент несчастных случаев по графе — «отсутствие предохранительного оборудования» снижен с 10 проц. до 3. Неизменным остался процент несчастных случаев по графе «личная неосторожность»—7 процентов. Наибольший процент несчастных случаев падает на маслобойный завод. Это об'ясняется неопытностью рабочих.

В областном суде

КУТАИС, 12-V. В Областном суде Западной Грузии закончилось слушанием дело по обвинению Григория Кахидзе в убийстве Николая Дидидзе. Убийство произошло на квартире первого, где происходила пирушка; в пьяном виде Кахидзе произвел неосторожный выстрел, коим и был убит Дидидзе. Суд приговорил Кахидзе к 1 году лишения свободы.

Обследование земельных споров в АССР

Особая комиссия в Гяндже

В Аджаристане снег задерживает под'ем кочевников

Прививки перегоняемому скоту в Абхазии

ОСОБАЯ ЗЕМЕЛЬНАЯ КОМИССИЯ

ГЯНДЖА, 12-V. Для разрешения ряда конфликтов по земельным делам между крестьянами в Гяндже прибыла особая земельная комиссия. Председатель комиссии — член коллегии наркомзема АССР т. Мамедов, члены: ревизор землеустройства Н. Д. Сафаров, представитель наркомоста Степанянц. На месте комиссия была дополнена представителями исполкома и земотдела.

Комиссия разобрала 17 дел. Имеются очень характерные дела. Так, например: между Елпулярским земельным обществом и Дастафюрским пятнадцать лет назад возник конфликт из-за участка земли в 35,08 дес. Спор дотянулся до наших дней. Комиссия, выяснив, что у дастафюрцев земельный надел на одного едока меньше (0,48 д.), чем у елпулярцев (0,70 д.), спорную землю передала менее обеспеченным.

Другой случай: земли принадлежащие Эркарчскому земельному обществу в количестве 2.355 десятин захватил гянджинский пастбищный отдел, совершенно не посчитавшись с тем, что у этого общества земли по норме не хватает. Отобранная земля сдавалась в аренду другим обществам.

Особая комиссия спор разрешила в пользу Эркачского земельного общества.

Комиссия облечена большими полномочиями, ее постановления окончательные и обжалованию не подлежат.

Комиссия закончив работу в Гяндже, для проведения такой-же работы выехала в другие уезды АССР.

СНЕГ ЗАДЕРЖИВАЕТ КОЧЕВНИКОВ

БАТУМ, 12-V. Несходящие в Верхней Аджарии снега задерживают выгон скота на пастбища.

ОВЦЕВОДНОЕ ТОВАРИЩЕСТВО «КОРХМАЗ»

БАКУ, 12-V. Дагестанское овцеводное т-во «Корхмаз» приступило к заготовке шерсти в Нухинском и Ардашском районах.

ЧЕРЕЗ 10 ДНЕЙ

АХАЛКАЛАКИ ДЖ., 12-V. (Закгаг). Все пастбища и сенокосы, находящиеся в ведении исполкома, распределены между селами и уездами на арендных началах сроком на 1 год. Пастбища же, находящиеся в распоряжении наркомзема (фондовые), будут сданы в аренду овцеводам из Восточной Грузии. Пригон баранты на летние кочевки ожидается через 10 дней. При уездном исполкоме организована специальная комиссия по размещению баранты овцеводов.

СДАЧА ПАСТБИЩ

СУХУМ, 12-V. Завтра начинается сдача летних пастбищ в аренду общинам. Всего будет сдано до 22.000 десятин пастбищ. Сдача закончится в конце мая.

ПРИВИВКА СКОТУ

СУХУМ, 12-V. Уездным ветеринарным врачам отдано распоряжение выехать на перегонные пункты для производства прививок перегоняемому скоту.

НА ЭЙЛАГИ

АЛЛАВЕРДИ, 12-V. Ежедневно на эйлаги двигаются вереницы ароб и стада. Уэунлярская молочная артель также готовится к переходу в горы.

УСТОЙЧИВЫЕ ЛОЗЫ

СУХУМ, 12-V. В текущем сезоне будет привито до 300.000 штук филоксера-устойчивой лозы. Из этого числа 200.000 уже привито, тогда как за прошлые шесть лет было привито лишь 40.000 штук.

УВЕЛИЧЕНИЕ ПОСЕВНОГО ХЛОПКА

БАКУ, 12-V Лякский, Евлахский, Гянджинский, Шамхорский и Акстафинский хлопко-очистительные заводы сообщили Азхлопку о поступающих требованиях крестьян на увеличение посевной площади. Закхлопком разрешили этим заводам производить дополнительную выдачу семян, однако, в строгом соответствии с водными ресурсами, согласовав вопрос с местными водхозами.

ХЛОПОК В ЗАПАДНОЙ ГРУЗИИ

КУТАИС, 12-V. Кутаисским хлопковым заводом заключен ряд договоров на посевы хлопка. Так, товарищество «Балм» в Нарцханаканебском теми заключило договор на посев 50 десятин хлопка, Годоганский крестком — на посев 30 десятин; в прошлом году Годоганский крестком посевов хлопка не производил. Башкий крестком заключил договор на посев 200 десятин хлопка, в прошлом году он засеял только 50 десятин. Маглакский крестком заключил договор на посев 100 десятин, товарищество «Имеда» в Мегрелии заключило договор на посев 100 десятин хлопка; в прошлом году товарищество заключило договор на посев 200 десятин, но благодаря дождям был неурожай, и оно потеряло свыше 80 процентов посева. Наклакевское сельско-хозяйственное кредитное товарищество заключило договор на посев 40 десятин. Сенакское сельско-хозяйственное кредитное товарищество—на 60 десятин, Салдвахское сельско-хозяйственное кредитное товарищество — на 100 десятин. Самтредское — на 50 десятин, Мухианское сельско-хозяйственное кредитное товарищество в прошлом году посеяло 40 десятин, а теперь сделало заявку на посев 180 десятин хлопка. По предварительному подсчету посевы хлопка в текущем году превысят 2,000 дес.

На 40 показательных участках в Западной Грузии и на селекционной станции в Ахали-Сенаки производятся опыты с тремя сортами семян хлопка: семян кинга, семян местного сорта и семян гузы. Последние, хотя по качеству уступают семенам кинга, но оказались самыми подходящими для местной почвы и климатических условий. После повторных испытаний семена гузы будут рекомендованы крестьянам-хлопкоробам. Крестьяне следят за испытаниями с большим интересом. Коробки хлопка от семян гузы созревают закрытые; на них слабо действуют заморозки и дожди, и они не загниваются.

Завод приступил к раздаче мануфактуры крестьянам-хлопкоробам. По заявлению директора завода, мануфактурой будут удовлетворены все крестьяне-хлопкоробы, так как на заводе имеется мануфактура в большом количестве и, помимо того, ожидается получение новой партии.

СТУДЕНТЫ ЗКУ ЗНАКОМЯТСЯ С РАБОТОЙ С.-Х. КРЕДИТА.

ГОРИ, 11-V. (Закгаг). В Гори прибыла группа слушателей ЗКУ. Студенты подробно ознакомились с деятельностью сельско - хозяйственного кредитного товарищества, после чего приняли участие в расширенном заседании правления товарищества, на котором председатель его сделал доклад о работе. В прениях участвовали крестьяне и студенты ЗКУ.

В Батумском порту

НОВЫЙ СОВЕТСКИЙ ТЕПЛОХОД

БАТУМ, 12-V. Первым рейсом из Ленинграда, через Гамбург, прибыл новый советский теплоход «Калинин», вместимостью 6.200 тонн сухогрузов, приобретенный в Германии. Пароход доставил машинные части. «Калинин» оборудован по последнему слову техники. Электрические лебедки и прочие приспособления ускоряют до максимума выгрузку и нагрузку судна.

НОВАЯ ПАРОХОДНАЯ ЛИНИЯ

БАТУМ, 12-V. Совторгфлот проектирует открытие новой грузовой линии: Черное море — Генуя — Марсель.

НОВЫЙ ПЛАН ГЯНДЖИ

Изыскания для постройки водопровода

Ремонт дорог в Чиатуре

РАЗВЕДЫВАТЕЛЬНЫЕ РАБОТЫ

ГЯНДЖА, 12-V. На разведывательные работы по устройству водопровода для города отпущено 10.000 р. В настоящее время коммунальный отдел уже начал переговоры с инженерами, после чего будет приступлено к изысканиям. Для водопровода предполагается использовать водные запасы горы Гей-Гелл. Постройка водопровода должна обойтись в один миллион рублей.

ГЕНЕРАЛЬНЫЙ ПЛАН ГЯНДЖИ

ГЯНДЖА, 12-V. На с'емку генерального плана города и городских земель в текущем бюджетном году ассигновано 20.000 руб. На эту же работу в бюджет 1927-1928 г. будет включено 25-30 тыс. рублей.

МЕЧХЕРСКИЕ РУДНИКИ

ЧИАТУРА, 12-V. Производится прокладка новых и починка старых дорог к Мечхерским и Первомайским рудникам. Дороги приспособляются для движения автомобилей, доставляющих на рудники инвентарь.

НЕФТЕПЕРЕГОННЫЕ ЗАВОДЫ

БАТУМ, 12-V. Закончены работы по с'емке границ отчуждаемых участков под нефтеперегонные заводы Азнефти около местности Тамары. Приступлено к составлению межевого плана.

Бакинский день

ЭКСПЕДИЦИЯ В КУБИНСКИЙ УЕЗД

БАКУ, 12-V. Производившейся в декабре демографической переписью в Кубинском уезде обнаружены 4 родственных горских племени: джекуи, кризубхуци, хубутлинцы и хуналугцуцы, проживающие в соседних селах и в то же время совершенно не понимающие друг друга в виду несходства их языков. Так как изучение языка и родословной этих племен, не известных до сего времени, представляет научный интерес, общество обследования Азербайджана предполагает организовать в текущем году в Кубинский уезд для изучения и обследования этих племен экспедицию московского института этнических культур и языков народов Востока.

НЕФТЕПРОВОД ПУТА — БИБИ-ЭЙБАТ

БАКУ, 12-V. В настоящее время окончательно выяснилось, что проведение нефтепровода Пута — Биби-Эйбат будет закончено к 1-му июня. Трубы уже уложены. Нефтепровод рассчитан на перекачку нефтепродуктов до 3 милл. пуд. в месяц.

ЭЛЕКТРИФИКАЦИЯ ЖЕЛЕЗНОДОРОЖНЫХ МАСТЕРСКИХ

БАКУ, 12-V. Управлением дорог приступлено к электрификации железнодорожных мастерских станции Баладжары. На эти работы уже отпущено 27 тыс. руб.

ПОСТРОЙКА НОВЫХ ЗАВОДОВ

БАКУ, 12-V. Наркомфином отпущено 581.500 руб. на постройку в ряде уездов АССР новых заводов и предприятий местного значения, постройку коих будут вести отделы местного хозяйства соответствующих исполкомов. Постройка этих заводов начинается на-днях. Предположено выстроить два консервных завода в Ордубате и Ленкорани, два винокуренных завода в Зангезурах и Кубе, два кирпичных завода в Гяндже и Сальянах, один ледоделательный завод в Сальянах и два лесопильных завода в Курдистане и Нагорном Карабахе. К постройке Ленкоранского консервного завода уже приступлено, и он будет пущен в эксплоатацию в течение этого лета.

ПОСТРОЙКА НОВОЙ БОЙНИ

БАКУ, 12-V. Ростовским профессором Горбачевым разработан проект постройки в Баку новой усовершенствованной бойни. Постройка обойдется в 3 милл. руб. Проект уже получен в Баку.

„Небесная филоксера"

(Письмо из Телава).

Кахетия — прекрасная, но филоксерная страна. И сколько здесь развелось всяких филоксер: обычная филоксера, «крупная филоксера», «небесная филоксера» и «лесная филоксера». Три первых вредителя относятся к виноградникам, четвертый—к лесу, как показывает само название. Биология и история обычной филоксеры общеизвестны. «Крупная филоксера»—это буйволы или вообще крупный рогатый скот, загоняемый обычно после «рцели» на виноградники.

Против обычной филоксеры борются прививками, против «небесной» борьба не менее трудная и она, пожалуй, по вредности не уступает первой. Борются против нее пока что исключительно двумя способами: ракетами и страхованием. Читатель, вероятно, уже догадался, что «небесная филоксера» — град, величайшее зло сельского хозяйства. Конечно, от него земледелец не застрахован ни в какое время года. Начиная с ранней весны и кончая поздней осенью, он все время находится под страхом. Нередки случаи, когда всего за день до сбора град до госта выбивает виноградник.

В этом году «сезон» открылся очень рано: со второй половины апреля. В мае ежедневно, в особенности по вечерам, идет дождь с градом. Ежедневно, систематически, в послеобеденное время начинается канонада—стрельба из ракет.

Обращаться с последними теперь научились везде, но, к сожалению, нередко «науку» применяют не на пользу дела. Пишущий эти строки был свидетелем того, как в одной деревне в ясную ночь освещали небо ракетами. Оказывается, были деревенский праздник и забавлялись за общественный счет. Такие случаи нередко наблюдаются поздней осенью и в зимнюю пору, во время свадеб. Приходится говорить об этом еще потому, что сейчас, в разгар градового сезона, не хватает ракет.

Град на Телавский уезд надвигается обычно с Цив-Гомборских гор. Градовые тучи всегда собираются на «Цивии» («Цивия—гора Гомборского хребта, в переводе значит: холодная). К сожалению, до сих пор у нас не производилось никаких научных наблюдений над градообразованием, направлением града и дождевых туч. Поэтому до сих пор точно не установлено, какой вид борьбы с градом дает наибольший эффект. Так, в одно время все увлекались градобойными мортирами, возлагали на них большие надежды, но теперь их сдали в архив. Сейчас поговаривают и о непригодности ракет—утверждают, что, разогнав тучи над известной площадью, ракеты вызывают градобитие в другом месте, а в бурную погоду ракеты бессильны.

Таким образом, «небесная филоксера» еще неопределенна, а ведь ее необходимо как нибудь сломить. Недавно промелькнуло известие, что на изучение града в закавказских условиях ассигнованы средства. Некоторую долю на этих сумм следует направить в Кахетию, где должны быть локализованы все виды «филоксеры». Это—очередная задача.

Алазнели.

Гянджинский виноград

(От гянджинского корреспондента).

Гянджинский уезд в отношении виноградарства и виноделия занимает первое место в АССР и дает две трети всей виноградной продукции Азербайджана. Гянджинские вина в большом количестве экспортируются в Россию.

В уезде под виноградники заложено 5.000 дес. земли. Из этого количества 1.600 дес. расположены частично в городе, а, главным образом, вокруг города. Основная же масса виноградников расположена в отдаленных селениях.

В связи с этим и, главным образом, из-за отсутствия денежных средств, связи между инструкторским пунктом и крестьянами виноградарями почти нет. Это отражается на урожайности виноградников. Десятина виноградника советских хозяйств дает 800 пудов урожая, немецкие колонии в отдельных местах доводят урожайность десятины до 1.200—1.500 пудов, а крестьяне едва собирают 300—400 пуд.

Помимо такой урожайности, крестьяне терпят большой убыток от вредителей и града. В прошлом году, в среднем, погибло от града и вредителей 45—50 процентов урожая, а в некоторых местах урожай погиб на 100 процентов.

Не нужно забывать, что крестьянам принадлежит 85 проц. всех виноградников и что с понижением урожайности понижается как благосостояние крестьян, так и доход государства. С каждого ведра вина фиинотдел удерживает 64 коп. акцизных денег.

При правильной постановке, виноградное дело в Гянджинском уезде имеет блестящие перспективы. Но, несмотря на это, инструкторский пункт не может добиться отпуска ему 100 руб. в месяц на разъездные работы. Даже на своих показательные участки нет возможности выехать вот уже с сентября прошлого года.

Всего по уезду заложены 3 показательных участка. Можно было бы открыть и четвертый. Материалы и аппараты имеются, но опять таки денег для поездки и производства закладки нет.

Судить об урожае текущего года еще очень трудно, ибо в этот период лоза только начинает выпускать зелень, но, во всяком случае, нужно сказать, что наблюдается большая влажность. Это грозит,—если будет непосредственный переход к жаре (что в мае почти неизбежно)—появлением виноградной тли.

Полученные в адрес Кейбиратли лечебные средства, опрыскиватели и сероопыливатели, при правильном их применении, могут вполне успешно повести борьбу с вредителями.

Ар. С—ский.

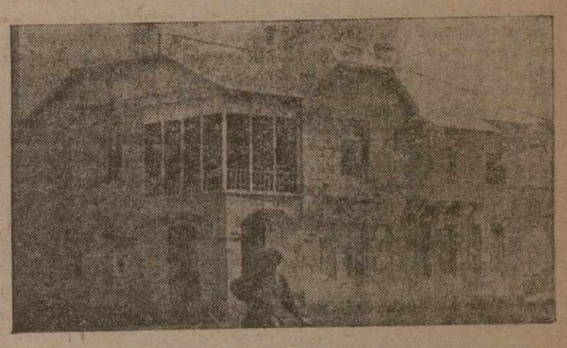

Муганская солончакова я опытная станция.

К контрольным цифрам

МЕСТО КОНТРОЛЬНЫХ ЦИФР В СИСТЕМЕ ПЛАНИРОВАНИЯ

Систематическое внедрение планового начала в нашу хозяйственную жизнь совершенствует и уточняет методы планирования. В настоящее время можно уже говорить о достаточно сформировавшейся системе планирования. Последовательно отбрасывая вавилу над будущим хозяйственным строем Советского Союза, планирование охватывает его четыре покрывающими друг друга планами — генеральным, пятилетним, контрольными цифрами и оперативным. Генеральный план намечает общие вехи и определяет пути развития народно-хозяйственного процесса на длительный срок (10—15 лет); пятилетний план конкретизирует и размещает по времени имеющие быть хозяйственные процессы; контрольные цифры, охватывая годичный срок, детализируют первый отрезок пятилетнего плана и дают материальные директивы хозяйственным строителям, с учетом конкретной обстановки истекшего года и вырисовывающихся перспектив, логически увязывая в единое целое все моменты будущей хозяйственной жизни; и, наконец, оперативные планы, на основе контрольных цифр, устанавливают время, место, об'ем и содержание отдельных хозяйственных процессов наступающего года, долженствующих в сумме дать необходимый хозяйственный эффект. Логическая связь всех планов и звенность в общей системе планирования контрольных цифр свидетельствуют о их социально-экономическом значении для советского строительства.

КОНТРОЛЬНЫЕ ЦИФРЫ ЗСФСР НА 1926-27 ГОД

Впервые контрольные цифры народного хозяйства ЗСФСР были составлены в прошлом году. Опыт оказался неудачным, ибо по существу контрольных цифр не получилось, но этот опыт имеет громадное значение: накоплен материал, усвоена методология составления контрольных цифр, втянуты в работу республики и, наконец, в процессе работ определены больные участки организационных форм. Не лучше этот первый опыт оказался и в других районах Союза.

К числу основных отрицательных факторов, обнаруженных в прошлом году, относятся: недостаток статистических материалов, новизна дела, методологическая сложность проектирования развития народного хозяйства районов при наличии многообразных связей их между собой и Союзом в целом и, наконец, недостаточное участие в работе ведомств.

Приступая в текущем году к составлению контрольных цифр по народному хозяйству ЗСФСР, необходимо во что бы то ни стало устранить все препятствия и добиться такого положения, при котором контрольные цифры оправдали бы свое социально - экономическое значение.

ПРИНЦИПЫ ПОСТРОЕНИЯ КОНТРОЛЬНЫХ ЦИФР

На состоявшемся всесоюзном совещании по вопросу контрольных цифр были установлены принципы составления контрольных цифр и определены организационные формы. Громадным недостатком прошлогодних контрольных цифр Госплана СССР было отсутствие районного разреза, в силу чего районы, в частности ЗСФСР, не могли определить доли своего участия в исполнении намеченной контрольными цифрами хозяйственной программы.

В нынешнем году составление контрольных цифр для районов признано обязательным, и сроки составления их установлены так, что союзные контрольные цифры будут являться сводкой районных контрольных цифр и, следовательно, каждый район будет твердо знать, какую работу ему придется проделать в 1927-28 году, чтобы не нарушить гармоничности хозяйственной жизни Союза.

Это обстоятельство кладет конец работе вразброд и налагает на каждый район обязательство подчиниться интересам народно-хозяйственного процесса в союзном масштабе; вместе с тем это решение налагает на районы обязательство отнестись к работе по составлению контрольных цифр с максимальным вниманием. Результатом этого решения явилась выработка твердой программы районных контрольных цифр, безусловно обязательной для выполнения.

Идеальным методом составления контрольных цифр является составление перспективного баланса народного хозяйства, но полное применение этого метода в данное время, в силу отсутствия необходимых материалов, неосуществимо не только в ЗСФСР, но и в Союзе; поэтому и придется ограничиться только частичным применением методов балансовых расчетов по отдельным разделам контрольных цифр (топливный, хлебофуражный, сельско-хозяйственный, производственный, спроса-предложения).

Наряду с этим, как и в прошлом году, необходимо использовать метод сопоставления с довоенным уровнем, при чем этим достигается оценка успехов не только восстановительного, но и реконструктивного процесса. И, наконец, попрежнему должен быть использован метод экспертных оценок, давший в прошлом году весьма положительные результаты в работе Госплана Союза.

ОСНОВНЫЕ ВОПРОСЫ КОНТРОЛЬНЫХ ЦИФР 1927-28 Г.

Исходя из основных директив об индустриализации страны и, как производных директив, о гармоничном сочетании размера производительно затрачиваемого национального накопления с эффективностью затрат, об'ема национальной продукции с уровнем национального потребления, и, наконец, эффективности затрат с организацией производительного труда, всесоюзное совещание определило практические выводы, долженствующие лечь в основу построения контрольных цифр. Эти выводы имеют решающее значение при составлении контрольных цифр ЗСФСР и сводятся к следующему.

По линии эффективности капитальных вложений желательно отдельно исследовать динамику производительности труда под влиянием прогрессирующей загрузки старых предприятий, не подвергшихся переоборудованию,—влияние на производительность труда переоборудования, и, с особой тщательностью, — производительность труда на новых предприятиях; при этом надо учесть роль технического, культурного и организационного моментов.

По линии себестоимости и продажных цен промышленных изделий следует изучить все относящиеся сюда факторы: техническое, организационные и мероприятия экономической политики (налоги, акцизы, тарифы и т. п.); в связи с этими последними должна быть поставлена проблема о наиболее рациональных методах перераспределения ресурсов промышленности между отдельными отраслями и группами предприятий.

По линии соотношения цен надлежит изучить на основании данных опыта, те лимитные «эквиваленты» сельско-хозяйственной продукции, за которые нельзя переступать без риска подавить развитие технических и вообще товарных культур в сельском хозяйстве.

В области сельского хозяйства все частные задачи—в том числе обслуживание промышленности сырьем и экспорт сел.-хоз. товаров—должны рассматриваться в связи с общими условиями развития сельского хозяйства и присущими ему, как таковому, внутренними закономерностями. Проблема под'ема общего уровня сельского хозяйства заставляет обратить особое внимание на темп и формы землеустройства, мелиорации, переселения, индустриализации сел.-хоз. производства и машинизации.

Борьба с разрывом цен на промышленные и сел.-хоз. товары и с обусловленным этим разрывом понижением платежеспособного спроса деревни на промышленные товары отнюдь не равносильна заданию восстановить «товарный голод» и свойственную ему структуру рыночного оборота. Контрольные цифры должны ориентироваться на некоторое стационарное накопление резервных товарных фондов, которое позволило бы ликвидировать разрывающую промышленность и торговлю атмосферу авантюризма и применять более гибкие и рациональные способы регулирования товарооборота.

Наряду с рационализацией торговли необходимо во весь рост поставить вопрос о приспособлении продукции пред метов широкого потребления к действительным потребностям трудящихся масс городского и сельского населения. (вопрос «ассортимента» повышения качества продукции).

Усиленный рост безработицы за счет прилива в города избыточного сельского населения при невозможности, в условиях реконструкции, повышать численность занятого в промышленности пролетариата с той быстротой, какая имела место в течение восстановительного процесса, с особенной остротой ставит в настоящее время проблему борьбы с аграрным перенаселением и заставляет в первую очередь оценить именно под этим углом зрения всю совокупность экономических, организационных и социальных мероприятий, могущих оказать то или иное влияние в данной области.

В связи с реконструкцией промышленных предприятий в рамках общей организационной проблемы сугубую важность приобретает вопрос о точном и быстром приспособлении работающих контингентов к требованиям рационализованной промышленности.

Развитие транспорта должно итти в ногу с общей реконструкцией народного хозяйства страны. До настоящего времени капитальные вложения в транспорт были явно недостаточны. 1927-28 год должен явиться в этом отношении переломным моментом, обеспечив транспорту капитальные вложения, необходимые для того, чтобы средства перевозки могли расти вровень с теми отраслями народного хозяйства, какие они призваны обслуживать.

В совершенно неудовлетворительном состоянии, как и в прошлые годы, находится в настоящее время жилищное дело. Уже контрольные цифры Госплана СССР на 1925-26 год выдвинули, как очередную задачу момента, достижение самоокупаемости жилищ, запроектировав для достижения этой цели специальную надбавку к заработной плате и поставив вопрос о более рациональных формах управления городскими жилищами. Однако, и до сих пор проблема эта остается неразрешимой. В 1927-28 г. надлежит употребить все усилия к тому, чтобы она была наконец разрешена.

Серьезное внимание, в связи с проблемой избыточного населения, следует уделить развитию мелкой промышленности в городе и деревне, при чем должны быть учтены требования рационального разделения труда крупной и мелкой промышленности.

Контрольные цифры на 1927-28 г. должны подвергнуть тщательному изучению комплекс, социально-культурных нужд страны, при чем запросы реконструктирующегося народного хозяйства заставляют в этой области выдвинуть на первый план проблему воспроизводства рабочей силы всех квалификаций и специальностей.

В. ЗАКАНДИН.

Кустарно-промысловая кооперация в ЗСФСР

В ЗСФСР вопросы кустарно - промысловой кооперации впервые были выдвинуты широко после постановлений Закрайкома ВКП (б) (от 8 июня 1925 г.) о кооперации. Для организационного и хозяйственного оформления кустарно - промысловой кооперации были созданы временные республиканские центры куст.-пром. кооперации в виде «организационного бюро».

Дать точную характеристику кустарных промыслов в ЗСФСР и оценку их экономического значения в настоящее время не представляется возможным. До сих пор нет хотя бы удовлетворительных данных о количестве кустарей в ЗСФСР и совсем отсутствуют данные относительно вырабатываемой кустарными продукции.

Данные ЦОУ определяют количество кустарей - ремесленников в ЗСФСР в 67.263. Эта цифра явно не соответствует действительности, если принять во внимание хотя бы следующее: обследование кустарно - промысловой промышленности 1912 года в Закавказьи показывает, что только в Кубинском уезде из общего числа 111 сельских обществ 97 обществ занимались ковровым производством, т. е. около 40.000 человек; или, по данным обследования 1924 года, в 6 уездах ЗСФСР (Кубинский Джавадский, Гянджинский, Душетский, Ленинаканский и Кутаисский) только одних кузнецов насчитывалось 1.450, и слесарей — 66.

Необходимо принять во внимание, что на территории ЗСФСР существует около 40 отдельных отраслей кустарной промышленности, которые сводятся к следующим основным группам: по обработке шерсти (чесания, прядения); ткацкое производство — же шерсти (ковровое и шалевое производство) и из шелка (различные материи, платки, чулки); обработка металла (кузнецы, мискари, золотых дел мастера); гончарное производство и обработка дерева.

Как указывалось выше, по данным ЦОУ, в 1924-1925 г. в ЗСФСР было 67.263 кустаря-ремесленника, при 47.411 куст. - ремеслен. предприятий. По республикам они распределялись так: в Азербайджане — 17.736 предприятий и 26.488 кустарей; в Армении — 7.549 предприятий и 11.532 кустаря; в Грузии — 22.126 предприятий и 29.243 кустаря.

Эти цифры далеко не соответствуют действительности. Не говоря уже о том, что многие кустари - ремесленники в первые годы революции были разорены по разным причинам (отсутствие сырья, налоги, отсутствие государственной помощи), в этих данных учтены только те мелкие производители, которые сосредоточены были в предприятиях, т. е. в определенных для учета местах; между тем, множество кустарей работает у себя на дому. В настоящее время в ЗСФСР число кустарей и ремесленников, по крайней мере, вдвое больше, т. е. превышает 124.000. Из них кооперировано: в Азербайджане — 3.701 — в 123 артелях; в Армении — 501 — в 36 артелях; в Грузии — 664 — в 48 артелях. Всего в ЗСФСР насчитывается 207 артелей, об'единяющих 4.866 кустарей.

Процент кооперированных кустарей и ремесленников в данное время не превышает 4. Приходится констатировать, что кустарно - промысловая кооперация в ЗСФСР находится в зачаточном состоянии, огромная масса кустарей остается неорганизованной и, не получая помощи, подвержена влиянию частного капитала. Необходимо отметить, что и те кустари, которые об'единены в артели, товарищества и союзы, пока еще получают недостаточную помощь как в снабжении их сырьем, так и в организованном сбыте своей продукции. Главнейший реальный фактор, заставляющий кустарей об'единяться в артели, это — льготы по налогу, патент и дешевое помещение (скидка 25 процентов).

Вместо организационных бюро сейчас во всех республиках ЗСФСР организовались центры — союзы кустарно - промысловой кооперации: в Азербайджане — Азсенетбирлигти; в Армении — Айтнаркоп и в Грузии — Грузкустпромсоюз.

АЗСЕНЕТБИРЛИГИ

Азербайджанский союз кустарно - промысловой кооперации Азсенетбирлиги организован в январе этого года. В марте еще союз никаких средств не имел, надеясь только получить 55 тыс. рублей. Сейчас союз об'единяет 123 артели, из коих 53 в Баку и его районах, а остальные в уездах.

Отсутствие средств и незнакомство Азсенетбирлиги с хозяйствами артелей — при таких условиях нельзя надеяться на улучшение куст.-пром. кооперации в ближайшее время. С организацией Азсенетбирлиги теряет свое значение единственно здоровое, с миллионным балансом и 200 тыс. руб. оборота в месяц снабженческо - сбытовое товарищество «Красный Кустарь», которое до этого фактически было центром промысловой кооперации в Баку и его районах.

Из 123 артелей, входящих в Азсенетбирлиги, наиболее многочисленные: об'единяющие лицевиков — 36; шелкомотальных — 22; по добыче нефти — 11; об'единяющие деревообделечников — 8.

Характерно, что среди артелей, входящих в Азсенетбирлиги, нет ни одной ковро-ткацкой артели.

Азсенетбирлиги имеет свой план работы, по которому на первое место выдвигается ковро-ткацкое, нефтяное дело и шелковое. Но, конечно, мясарничество и деревообработка занимают также крупное место в кустарной промышленности Азербайджана.

АЙТНАРКООП

В настоящее время в Армении кооперировано 500 городских и сельских кустарей и ремесленников в 36 артелях: ткацкие артели — 10 с 113 чл. с паев. взносом в 4.845 р.; ювелирные — 2 с 13 чл., с паев. взносом в 1.375 руб.; мыловаренные—2 с 10 „ с паев. взносом в 3.000 руб.; металлообрабатывающие — 3 с 24 чл., с паев. взносом в 8.300 руб.; деревообделочные — 5 с 196 чл. и паев. взносом в 10.000 руб.

Наиболее крупные и имеющие большое значение — ткацкие и деревообделочные артели.

Артели ткачей состоят, главным образом, из беженцев (из Турции); среди них

Бюджет времени

РАБОТА ПО РАЦИОНАЛЬНОМУ ИСПОЛЬЗОВАНИЮ БЮДЖЕТА ВРЕМЕНИ В ЗАКАВКАЗСКИХ ПАРТОРГАНИЗАЦИЯХ РАЗВЕРНУТА ЕЩЕ НЕДОСТАТОЧНО. — У АКТИВИСТА НЕ ХВАТАЕТ ВРЕМЕНИ НА ПОПОЛНЕНИЕ СВОИХ ЗНАНИЙ. — ОПЫТ БАКУ ДОЛЖЕН БЫТЬ УЧТЕН.—БЕРЕЧЬ СВОЕ И ЧУЖОЕ ВРЕМЯ.

За упорядочение бюджета времени

К упорядочению бюджета времени парторганизации Закавказья приступили еще в прошлом году. Этот вопрос был поставлен в порядок дня в связи с подготовкой новых кадров партактива и в связи с тем, что нерациональное использование времени не давало возможности партийцам расширять свои теоретические познания.

Нужно сказать, что за год работа по рациональному использованию бюджета времени развернута еще недостаточно. Кой-какие результаты имеются: проведена разгрузка перегруженных активистов, в практическую работу вовлекаются новые кадры. Но все еще в тени остаются некоторые моменты: большое количество собраний, еще слабая подготовка к выдвигаемым вопросам, неупорядоченный регламент, опаздывания, перебои в календарной работе и т. д.

В настоящее время в связи с развертыванием массовой работы вопрос о нормализации работы приобретает чрезвычайно важное значение. О нем говорят и будут продолжать говорить до тех пор, пока каждый партиец, каждый работник не научится бережно расходовать свое время.

Пора уже от слов перейти к делу и взять самый решительный курс на сокращение бесчисленного количества собраний. Пока же количество собраний отнюдь не уменьшается, а, наоборот, растет, как грибы после дождя. Подсчет количества проводимых собраний в месяц на одном из бакинских предприятий дал малоутешительную цифру. Оказалось, что и сейчас на один месяц приходится 74 заседания. Целесообразно-ли это? Конечно, нет. Помимо того, что активисты не успевают пополнять свой теоретический багаж, но просиживание часами на собраниях, в прокуренных помещениях, приводит к быстрому изнашиванию организма. Об этом говорят медицинские обследования.

Мало того, что надо сократить заседания: пора уже научиться организационно их подготовлять. Обследование, проведенное в Винагадинской организации (Баку), показало, что комячейки и промзавкомы, проводя собрания, редко когда вывешивают объявления на видном месте, не применяют и других методов своевременного оповещения о собрании. Обычно ни партийцы, ни беспартийные об этом совершенно не осведомлены, что не дает им возможности принять деловое участие в разрешении вопросов.

Далее, собрания никогда не открываются в назначенные часы. Очень часто это бывает по вине организаторов собраний, а порою и по вине докладчиков. До сих пор докладчики не научились говорить конкретно, сжато. Почти повсеместно доклад продолжается не меньше часа, а то и больше. Надо пояснить таким докладчикам, что нечего начинать свой доклад с Адама. Пора научиться начинать сразу с дела.

Должна быть проведена самая суровая борьба с опаздываниями на собрания, с громоздкими докладами и с организационной неподготовленностью.

Для упорядочения работы ячеек и всех организаций предприятия, а также для внесения большей устойчивости в бюджет времени, необходимо в каждом предприятии (учреждении) вырабатывать недельный календарь партийно-общественной работы. То же — в районном масштабе.

Одновременно всем парторганизациям Закавказья не мешает последовать примеру бакинской партийной организации. Бакинский комитет еще в прошлом году признал необходимым для упорядочения работы провести следующие практические мероприятия: установить регламент на всех собраниях и заседаниях и твердо его придерживаться; собрания должны продолжаться не более 3½ часов; вечерние собрания заканчивать в 10 ч. 30 мин. вечера; заседания и собрания открывать в строго установленное время; установить ответственность за опоздания; совершенно запретить курение на заседаниях, соблюдать чистоту в помещениях, где проходят собрания; каждому члену партии предоставить не менее двух вечеров в неделю для самообразования; ограничивать необходимым минимумом число участников заседаний (не ячейковых), не отвлекая от работы товарищей, присутствие которых не вызывается необходимостью, и т. д.

Упорядочение работы, несомненно, улучшит ее качество и даст возможность партийцам полученную от этого экономию времени использовать на самообразовательную работу. Мы не настолько богаты, чтобы разбрасываться временем.

П. Алмазов.

Не разбазаривайте времени

О том, как некоторые товарищи небрежно относятся ко времени других партийцев, ясно говорят два факта.

29 апреля сего года в клубе вожатреста (Ортачалы) назначено было кустовое партийное собрание. В повестке дня стоял интересный доклад «О промышленности Грузии». Ровно к 8½ часам партийцы кожтреста и маслобойно-мыловаренного треста собрались. Но вот стрелки часов показывают уже 4, а докладчика из ВСНХ Грузии все еще нет. Наконец, к половине пятого, когда многие разошлись по домам, прибыл докладчик.

Другой пример. 6-го мая в том же клубе было назначено собрание ячеек Ортачальского района. В повестке — доклад КК и НКИ РКИ Грузии. Собрание открылось с опозданием на полчаса. Кроме того, чувствовалась неподготовленность докладчика. Доклад был сделан чересчур общо.

Собрание проявило большой интерес к работе РКИ: рабочие в горячих выступлениях вскрывали болячки советского аппарата и задали массу вопросов. Все же, докладчик в заключительном слове не только повторял одни общие места (вроде происхождения слова «бюрократизм»), но даже не ответил на заданные вопросы. Один товарищ, выступавший в прениях, очевидно, в оправдание заявил дословно так, «докладчику надо было дать не меньше полутора часа» (на самом-то деле доклад без заключительного слова продолжался ровно час).

Так «работать» — значит разбазаривать свое и чужое время, значит, не уважать его.

Ортачалец.

В Закрайкоме ВКП (б)

БЛИЖАЙШИЙ ПЛАН РАБОТЫ ДЕРЕВЕНСКОГО СОВЕЩАНИЯ.

Закрайком ВКП (б) утвердил представленный деревенским совещанием ближайший план его работы на май-сентябрь. Решено за этот период времени созвать 2 раза расширенное совещание.

На майском совещании будут обсуждены следующие вопросы: а) итоги перевыборов советов; б) об экономической и социальной дифференциации деревни и работе с беднотой; в) сельско-хозяйственный налог.

На сентябрьском совещании: а) работа низового советского аппарата; б) работа низовых партийных органов (ячейка, тамком, дайра, партком и т. д.); в) кооперация (потребительская и сельско-хозяйственная); г) работа крестьянских комитетов взаимопомощи; д) работа союза землес и наемный труд в сельском хозяйстве; е) суд, прокуратура и революционная законность; ж) о проведении дорожного строительства на местах.

Проявили инициативу

Когда впервые в 1924 году был поднят вопрос о бюджете времени партийца, наша ячейка (зав. им. т. Рыкова) явилась в этом отношении образцовой. Вовлеченных в работу было свыше 60 проц., и нагрузка не превышала трех обязанностей. Но потом из нашей ячейки была выделена самостоятельная ячейка хозчасти, и партнагрузка снова потеряла равновесие. Мы получили картину почти обратную: вовлеченных 30 проц., есть товарищи, имеющие до 9 обязанностей. Это заметно отражалось на работе.

Недавно ячейка выделила комиссию по обследованию нагрузки. Комиссия внесла такие предложения:

Проводить регулярно пересмотр нагрузки партийцев. Ставить отчеты выделенных на ту или иную работу на заседаниях бюро и пленума ячейки. Проводить инструктирование выделенных путем созыва совещаний по видам работы (парторги, члены бюро добровольных об-в, члены комиссий и т. д.). По окончании планового периода, для разработки нового плана и поверки выполнения старого создавать комиссию.

Обследование выяснило не только ненормальное положение с партнагрузкой, но и отсутствие у партийцев ответственности за порученную им работу: отчетов никто не спрашивал, указаний ни секретарь, ни бюро почти не давали.

Обследование затронуло и вопросы агитпропработы. Выяснилось, что стенгазета выпускается почти исключительно силами редколлегии.

Женорганизатор не ведет никакой работы, потому что работниц мол, на заводе нет, но рядом есть клуб, где ОРК ведет работу среди жен рабочих. А женорганизатор и не подумал помочь клубу.

Комиссия предложила женорганизатору связаться с клубом и вести работу там, помогая ОРК. Цехоргам поручено разъяснить вопрос о работе стенгазеты и поручить им привлечение рабочих к участию в стенгазете. Кроме того, отмечена необходимость заняться уже подготовительной работой к учебе, учитывая не совсем неудачное комплектование школ в этом году и неполное вовлечение в них партийцев.

Мероприятия ячейки представляют интерес. При помощи комиссии выделены детально вопросы вовлечения в практическую работу (мы ограничились только основными). Нового, конечно, в них мало. Но дело в том, что партийные решения общего, директивного характера, **ячейка конкретизировала, применила к местным условиям**, связала с другими вопросами (например, созыв совещаний выделенных по отдельным видам работы относился и к работе с активом). Мы думаем, что практика подобных мероприятий полезна и применима в других ячейках.

А. С.

По комсомольским конференциям

Вторая всегрузинская конференция ЛКСМ

ПРЕНИЯ О ПИОНЕРСКОЙ РАБОТЕ

На утреннем заседании 12 мая продолжались прения по докладу т. Женгети об очередных задачах пионерского движения Грузии. В прениях выступили т. т.: **Миташвили, Табидзе, Чхения, Георгадзе, Саакян, Кикнадзе, Буджиашвили, Квитцинидзе, Шерози и Имедадзе.**

Тов. Буджиашвили в своем выступлении отметил перегруженость вожатых. — Кроме работы в коллективе, вожатый несет еще нагрузку по ячейке. В результате у него не хватает времени развиваться и он отстает в политическом развитии. Перегруженность отражается также и на его здоровьи. Его инициатива падает и он при первой возможности бросает свою работу.

Остальные делегаты в своих выступлениях подчеркивали слабость партруководства, неподготовленность вожатых, отсутствие материальных возможностей, что на много срывает работу.

После заключительного слова т. Женгети комиссии, избранные конференцией по различным отраслям работы, приступили к работе.

ЗАКЛЮЧИТЕЛЬНОЕ ЗАСЕДАНИЕ.

На вечернем заседании 12 мая были утверждены: доклад мандатной комиссии и резолюции по докладу ЦК, по докладу о массовой культурной работе, по докладу о поднятии сельского хозяйства и по докладу об очередных задачах пионерского движения.

Во время деловой работы с приветствием выступила делегация от 1-ой комсомольской конференции тифлисского гарнизона. В недостроенном зале красноармеец т. **Арутюнов** бодро дал обещание авангарду, собравшемуся здесь для намечения новых путей комсомола Грузии, что все задачи, поставленные перед вооруженным комсомолом, будут выполнены им. «По первому зову коммунистической партии и советской власти мы встанем на защиту завоеваний Октябрьской революции»... В долгих аплодисментах тонут слова оратора.

Затем с приветственным словом выступил бывший молодой марксист т. **Кикелия.** Он сказал:

«Мне впервые за всю мою политическую жизнь приходится присутствовать на таком деловом собрании молодежи. Снова и снова я убеждаюсь в действительной роли каменщика, принятой комсомолом. Я мысленно перебираю в памяти все собрания, все конференции молодых марксистов. Никакой параллели между разговорами о Марксе и Энгельсе и сегодняшней работой комсомольской конференции провести невозможно. Здесь практически обсуждается вопрос, как строить, как делать. Здесь уже подытоживается то многое, что проделано. И я ухожу отсюда с большой болью за тех товарищей, кто еще не понял своего настоящего места, кто задыхается в тупике, в узком круге «теоретиков» — молодых марксистов. Все здоровое, все настоящие друзья рабочего и крестьянина Грузии должны итти с комсомолом».

С заключительной речью обратился к конференции т. Гобечия:

— Наш комсомольский актив, — сказал он, — виплотную подошел ко всем вопросам, выдвинутым перед организацией. Великие задачи строительства социализма в нашей стране требуют поддержки со стороны резерва партии. Наша конференция, ее деловая работа говорит за то, что дальнейшее развитие комсомола Грузии пойдет по линии выполнения задач, выдвинутых партией. В городе это выразится в живом выполнении директив по рационализации производства, в деревне — в поднятии сельского хозяйства. Мое горячее пожелание, чтобы каждый делегат старался проводить в жизнь принятые здесь решения у себя на месте, в повседневной практической работе при помощи комсомольской массы.

Затем, конференция приняла приветствие КИМ — руководителю комсомола всего мира. (Зал встает и поет Интернационал).

Всеармянская конференция ЛКСМ

ЭРИВАНЬ, 11-V. (Закгаг). 10 мая вечером открылась всеармянская конференция ЛКСМ. Присутствует около 150 делегатов. О отчетным докладом о деятельности ЦК ЛКСМ выступил т. Мартиросян.

В работе комсомола Армении имеются крупные достижения в области борьбы с бюрократизмом и снижения цен. Перевыборы советов явились для организации экзаменом на политическую зрелость: в состав советов Армении проведено более 1.000 членов КСМ. Ликвидирован антиленинский уклон, существовавший в организации. Союз растет и насчитывает ныне в своих рядах 22.000 членов. Ведется активная работа среди нацменьшинств.

На вечернем заседании 11 мая и на утреннем заседании 12-го мая в прениях по докладу ЦК выступил ряд товарищей. Ораторы останавливались на практических вопросах из жизни союза, на проделанной союзом культурной работе, на участии комсомольцев в советах. Указывали на необходимость вовлечения в союз девушек.

Выступавший в прениях секретарь ЦК КП (б) Армении т. Иоаннесян указал на необходимость беспощадной идейной борьбы с остатками троцкистских настроений.

Комсомольская конференция спец. частей тифлисского гарнизона

12 мая, в Доме Красной армии и флота открылась первая комсомольская конференция спецчастей тифлисского гарнизона. На конференции присутствует 101 делегат. В повестке дня: 1) доклад Политического отдела; 2) доклад ТК ЛКСМГ; 3) состояние комсомольских организаций и задачи союзной работы.

После избрания почетного и рабочего президиумов с приветствиями выступили представители комсомольской организации Кавбригады.

Затем с большим докладом Политотдела спецчастей выступил т. Такташ.

Вслед за происходящей конференцией ожидается созыв 1-й армейской комсомольской конференции.

С. Н.

Растим культурное крестьянство

Рост пионерской организации в Абхазии идет, главным образом, за счет крестьянских детей. В данный момент в организации насчитывается 112 коллективов с 5.342 детьми, из них 3,705 пионеров и 1.637 октябрят. Детей рабочих — 229, детей крестьян — 4.567 и остальных—846.

Пионеры постепенно завоевывают авторитет среди рабочих и крестьян: были случаи, когда крестьяне обращались с ходатайством в уездное бюро ДКО об организации коллектива ЮП и т. п.

Пионерская организация Абхазии принимает активное участие, совместно с комсомолом, в культурном развитии сельского хозяйства путем организации опытно - показательных огородов, работы в сел.-хоз. кружках, помощи маломощным крестьянам и т. д.

В детских домах дети пионерского возраста почти сплошь охвачены пионерской организацией. В этих домах имеются образцовые хозяйства, где пионеры работают — улучшают хозяйство и учатся трудовым и техническим навыкам.

Наряду с достижениями в работе имеется много недостатков: слабое руководство пионерколлективами со стороны ячеек ЛКСМ и КП (б), невнимательное отношение к подбору вожатых — помимо пионерработы - комсомольскими и партийными обязанностями что в большинстве случаев заставляет их бросать работу — распускать коллектив до выделения нового вожатого и т. д. За год вожатые меняются 6-7 раз — это проваливает работу коллектива. В городе — однообразие и шаблонность форм работы гонит пионера из организации. Очень мешает работе организации отсутствие пионерской литературы на абхазском языке и ее недостаточность на языках других национальностей.

Сейчас, с наступлением тепла, абхазская организация свою работу переносит на воздух, ставя своей задачей оздоровление и организацию досуга детской массы. В организации детских площадок, экскурсий, лагерей должны помочь: Красный Крест, наркомздрав, наркомпрос и профсоюзы, под руководством партии и комсомола.

В. Гвамия.

За активность профсоюзных масс

ОТКРЫТЫЕ ЗАСЕДАНИЯ ПРЕЗИДИУМОВ УЧКПРОФСОЖЕЙ ВЫЗЫВАЮТ БОЛЬШОЙ ИНТЕРЕС У РАБОЧИХ К ПРОФРАБОТЕ. — ТЩАТЕЛЬНАЯ ПОДГОТОВКА КАМПАНИИ УВЕЛИЧИЛА ПОСЕЩАЕМОСТЬ ПЕРЕВЫБОРНЫХ ГОРНЯЦКИХ СОБРАНИЙ. — НАДО УЛУЧШИТЬ КАЧЕСТВО ОТЧЕТОВ.— В НОВЫЕ НИЗОВЫЕ ПРОФОРГАНЫ ВЫБИРАЕМ РАБОЧИХ . АКТИВИСТ ОВ.

Развернули работу

Тифлисский учкпрофсож обслуживает 14.056 членов союза железнодорожников, об'единяемых 43 месткомами. Учкпрофсожем за последнее время проведено 11 открытых заседаний.

Для подготовки профсоюзного актива был созван ряд совещаний при УЧК, на которых ставились доклады месткомов и их комиссий. Отчитывались, примерно, месткомы о финансовой деятельности, а ревизионные комиссии тут же выступали с содокладами. Были созваны совещания культкомиссий, бюро касс взаимопомощи и конференция членов касс взаимопомощи. Кроме того, были проведены конференции работниц транспорта, комиссий по охране труда, РКК и пр. В общем проведено 35 совещаний и конференций.

В интересах лучшего обслуживания профсоюзной массы был раскреплен обместком при управлении Зак. ж. д. и выделен новый местком при 3 участке сл. связи. О той же целью в тифлисских гл. жел.-дор. мастерских им. Сталина, депо и сл. движения ст. Тифлис были организованы 15 цехбюро. С организацией последних усилились созывы и посещаемость цеховых собраний. За короткий период (3-4 мес.) существования цехбюро проведено 30 цеховых собраний, на которых выявлено много вопросов, касающихся преимущественно расценок и состояния производства.

Необходимо отметить, что все месткомы осознали необходимость работы по плану. Линейные месткомы на мелких станциях прорабатывали план работы совместно с инструкторами УЧК. Месткомы регулярно отчитываются о своей работе на общих собраниях рабочих. Таких отчетов месткомов было 91. На делегатских собраниях было до 20 отчетов.

Заметна работа в области выдвижения членов союза на хозяйственную и профессиональную работу. Всего выдвинуто 21 чел. Среди выдвиженцев имеются работницы, ведущие теперь ответственную профессиональную работу. Кроме того, на курсы техников, путей сообщения и эксплоатации при дорпрофсоже откомандировано 16 чел.

В гл. мастерских, депо Тифлис и в других мастерских проведена генеральная корректировка всех расценок на сдельные работы, при чем достигнуто некоторое повышение зарплаты. Введение индивидуальных работ в гл. мастерских и депо вызвало поднятие производительности и улучшение качества продукции. Кроме того, исходя из кредитных возможностей, учкпрофсож добился через соответствующие организации повышения разрядов для некоторых групп рабочих и служащих (ремонтных рабочих, смазчиков, составителей вагонов, сторожей и пр.).

Несмотря на принятые УЧК меры, на участке все же имеется значительное количество сверхурочных часов.

Производственные комиссии и совещания работают при 15 крупных месткомах. В начале работа их протекала слабо. Теперь она заметно оживилась. Широко вовлечены в работу квалифицированные рабочие и хозяйственники. Разассигнованы специальные средства для проведения в жизнь принятых ими предложений. Благодаря работе совещаний и комиссий достигнуто 86.618 руб. экономии.

Ученичество сосредоточено в гл. мастерских депо, мастерских службы связи и др. Всего учеников 291. Все они—дети рабочих - железнодорожников.

В настоящее время на участке насчитывается 818 безработных. Для смягчения безработицы проводится переквалификация последних, для этого открыты специальные курсы. Пособие безработным выдается УЧК и устрахкассой ежемесячно. Часть безработных, через коллектив «Желдорпуть» послана на работу.

Культработа заметно оживилась. Проведена участковая конференция культкомиссий, на которой были заслушаны отчеты УЧК и правлений жел.-дор. клубов. Отмечено усиление работы в красных уголках. Всего их на участке 16. При уголках организованы разные кружки.

Неграмотность среди железнодорожников ликвидируется довольно успешно. На участке для ликвидации неграмотности организовано 30 ликбезов. Через 9 школ пропущено 236 рабочих.

В связи с ростом культурных потребностей членов союза, помещения клубов стали тесны для развертывания работы. Недостаточность средств —культфонд УЧК урезан на 50 проц. — также препятствует развертыванию культработы. Ныне приступлено к постройке клуба им. Плеханова и здания под кино, на что ассигновано 100.000 руб. УЧК отпущены средства на дооборудование жел.-дор. клубов на станциях Сагареджо, Навтлуг, Гори и Гурджаани. В Тифлисе организован клуб для железнодорожной рабочей молодежи. Всего членов клубов на участке насчитывается 4.210.

Не мало внимания уделено радиоделу. В жел.-дор. клубах Гурджаани, Гори и в Натлуге устанавливаются радио - станции. Намечена установка их на станции Михет, Гордабани, Сагареджо и т. д. При красном уголке сл. сборов силами радиолюбителей сконструирован радиоприемник и организована радиолаборатория. Приступлено к оборудованию такой же лаборатории при учкпрофсоже.

Шахматная секция при УЧК развила работу по организации шахматных кружков. Проведен массовый шахматный турнир, в котором участвовало 150 игроков.

В общем, профработа на участке за последний год значительно оживилась и окрепла. Учкпрофсож, благодаря открытым заседаниям, стал ближе к профсоюзным массам, закрепив тем самым свой авторитет.

Ч. Молотов.

Предварительные итоги

Основное, что наложило определенный отпечаток на исход отчетно - перевыборной кампании фабзавместкомов в Баку, это то, что со стороны профессиональных организаций было некоторое ослабление внимания к подготовительной работе: внимание профсоюзов, в первую очередь, было сосредоточено на кампании по перезаключению колдоговоров.

Наилучшая посещаемость собраний отмечается по Баилово - Бибн-Эйбатскому району.

Высокая посещаемость по Баиловскому району относится за счет хорошей подготовительной работы, проведенной обзавкомом горняков. В частности, имела большое влияние на посещение собраний рассылка лично каждому рабочему повесток о собрании.

Новым и довольно удачным мероприятием в этой кампании является созыв собраний вахтенных рабочих по Баилову путем предварительной рассылки им именных пригласительных повесток. Рассылка повесток рабочим в других районах не практиковалась. Наоборот, имеются факты, когда собрания созывались без всякой подготовки.

Картина средней посещаемости по другим районам в процентном отношении во многом отстает от цифры, достигнутой Баиловским районом. Насколько низка была посещаемость отчетных собраний по отдельным, крупным предприятиям, об этом красноречиво говорят за последнее время рабкоровские заметки.

На фабрике им. Ленина двукратная попытка созыва общего собрания ни к чему не привела. Наоборот, выборные делегатские собрания проходят очень деловито и многолюдно. Каждый выбранный от цеха делегат с сознанием ответственности перед выбравшими его принимает активное участие в обсуждении и оценке работы фабзавкома.

Имевшиеся случаи срыва собраний относятся, главным образом, за счет плохой оповещаемости рабочих и служащих. Следует отметить также то, что здесь из 3-х собраний одно было сорвано по вине ком'ячейки. За два дня до обще-отчетного собрания отчет завкома был заслушан на открытом собрании ячейки, на котором присутствовало большинство рабочих, тогда как можно было бы ограничиться заслушанием отчета на бюро ячейки. По этой же самой причине было два срыва собраний в 3-й группе промыслов Ленинского района. Вахтенные собрания на промысловой площади почти все были сорваны, за исключением Баилова, за неявкой на них рабочих. ЦП горняков об'ясняет все это недостаточной работой, проведенной фабзавкомами в этой области.

Винагадинский обзавком горняков начал отчетную кампанию на два дня раньше плана, согласованного с ЦП. Такая недоговоренность обзавкома с союзом лишила возможности работника ЦП обслуживать рабочие собрания.

В текущую кампанию замечается сдвиг в сторону улучшения содержания отчетов, но это не везде; местами отчеты были сухие и не давали материала для прений.

Интересный факт имел место в Фабрично - Заводском районе (завод № 5, II-ой группы), когда председатель завкома отказался сделать отчет о работе завкома по своей «слабости», а отчет завкома было предложено сделать хозяйственнику.

Несмотря на то, что отмечается слабое посещение отчетных собраний, активность собраний большая. Задаются десятки вопросов. Выступления по отчетам, главным образом, касались недостатков культработы, охраны труда, недостаточного руководства работой производственных совещаний и т. д. В выступлениях рабочих отмечается оторванность завкома от рабочей массы.

Подводя предварительные итоги отчетной кампании фабзавместкомов, необходимо отметить, что в настоящем году эта кампания проходит более успешно, чем в прошлом.

А. К.

Горняцкие комитеты обновлены

Перевыборные общие собрания состоялись во всех намеченных по плану пунктах Баку. Благодаря тщательной подготовке к кампании, срывов, за исключением одного собрания в Сураханах и трех в Винагадах, почти нигде не было.

Рабочая масса проявляла большую активность к перевыборам.

По предварительном данным комитеты обновлены на 57 проц., ревизионные комиссии — 76 проц.

К числу недостатков, выявившихся на перевыборах, следует отнести слабую разработку наказов для вновь избранных комитетов. Наказы эти, разработанные специальными комиссиями, избранными на предшествовавших отчетных собраниях, не всегда охватывали практические вопросы.

В проведенной кампании учтен опыт избирательных комиссий, которые вполне себя оправдали на крупных предприятиях. В отношении мелких предприятий создание избирком не оправдалось.

Э. М.

Активность возросла

В перевыборах завкома химиков при мыломастерстве в Тифлисе участвовали все рабочие и служащие. По отчету завкома выступали в прениях 10 товарищей. Было задано много вопросов.

Необходимо отметить, что завком старого состава хорошо провел предвыборную кампанию. За неделю до перевыборов был заслушан отчет завкома о его работе, избрана была избирательная комиссия, которой собрание рабочих и служащих поручило выработать наказ новому завкому и обсудить списки кандидатов. Списки, наказ и отчет завкома были за неделю до перевыборов вывешены на видном месте. Через стенгазету рабочие внесли практические предложения, благодаря этому рабочая масса получила возможность заблаговременно ознакомиться с работой завкома и учесть недочеты в его работе.

В результате выборов состав завкома на половину обновлен активными рабочими.

Рабочий.

Приступили к переучету

С 1-го февраля союз землес приступил к переучету своих членов. Результаты пока получены из Кафанского и городского районов Зангезура. В Кафане союз имеет 29 коллективов с 230 членами, а в городском районе — 12 кол. с 150 чл. 90 процентов всех членов — батраки. Из них 153 чел. — женщины. Подростки составляют 60 проц. сезонные работники — 30 проц. Безработных имеется 96 чел.

Неграмотность в горрайоне среди членов союза ликвидирована на 50 процентов. Заключено 557 колдоговоров. Против 28 нанимателей за нарушение колдоговоров возбуждены судебные дела. В виду профнеграмотности батрака часто отказываются от заключения колдоговоров.

Примирительные камеры работают только в Кафане. Ими разобрано 170 конфликтов; из них 80 проц. разрешены в пользу рабочих.

Для 41 коллектива выписаны газеты «Мачкал» и «Кармир Рачар».

В Горисинском рабочем клубе открыт уголок батрака.

О. Ник—сов.

Из писем рабочих

Тифлис.

★ **Пора организоваться.** При союзе совторгслужащих имеется об'единение стенографов. Большинство членов об'единения—молодые профсоюзники. Руководство союза совторгслужащих весьма слабо. В результате ревизионная комиссия **за год с лишним** не отчитывалась ни разу перед выборщиками. До сих пор не организовано посредбюро для распределения работы.

Эр.

Баку.

★ **Активность рабочих.** Перевыборы завкомов нефтепереговных заводов были проведены в 23 предприятиях. На всех собраниях присутствовало 55 проц. рабочих и служащих. Прошедшая кампания показывает, что рабочие стали интересоваться перевыборами, выдвигая своих кандидатов и пр.

Все собрания были проведены по намеченному плану. Срывов нигде не было. Для намечения кандидатов в новый состав завкома и рев. комиссии на больших предприятиях были созданы избирательные комиссии. На перевыборах проявила большую активность молодежь. Активность женщин была слабая.

В новый состав завкомов избрано 272 чел.

Настоящие перевыборы дали количественные увеличения числа членов завкома и рев. комиссии. Это увеличение произошло за счет расширения сети первичных комитетов.

Очиститель.

Батум.

★★ «Красный Кожевник» — стенная газета союза кожевников, существует с 1922 года. В 1923 г. она получила приз на выставке стенок, Рабкоров при стенке 15 чел. Пользуется она большим авторитетом.

Кутаис.

★★ Редакцией «Зари Востока» получено от кружка кутаисских жел.-дор. рабкоров приветствие по поводу празднования сотого номера стенной газеты «Ркинис Гзели».

Нахичевань.

★ **В лавочных комиссиях.** Общегородское совещание профактива постановило организовать в городских кооперативах лавочные комиссии и усилить работу экономкомиссии. Было заслушано информационное сообщение зав. орготдела Нахкрайкома АКП (б) тов. Ирзаева о значении ОСО. Решено организовать при всех союзах ячейки ОСО.

Абдулла.

Нам сообщают

БЕЗ СОВЕЩАНИЙ.

Роль производственных совещаний на предприятиях громадна. Они лучшие помощники хозяйственников. Не один раз писали об этом, но, несмотря на это, на Ткибульских рудниках и на заводе «Шроша» в сел. Мквена и на желских добычах в Чиатуре нет производственных совещаний. Убедить в этом приходится, в первую очередь, рудкомы.

Л. У.

СКВОЗЬ ПАЛЬЦЫ.

На 15 участке службы пути (ст. Караклис) недавно для смены приняли 60 шт. шпал. Шпалы, хотя и совсем новые, но негодны для линии. Почему они приняты? Очевидно, приемщик смотрит на свою работу сквозь пальцы.

Кокс.

Нашим рабкорам

Группе (Эривань)—«Вопиющее безобразие» не пойдет. Подход односторонний.

Ахталинскому.—Заметки —мелочь, не пойдут.

Абдулла.—О культработе писали.

Б. М.—«Благодарность» не пойдет.

Г.—«Дело молодежи»: об этом писали.

С. А.—«Примерное разрешение конфликта», обратитесь в РКК.

Рабкору.—«Достижение»—мелочь.

Блокнот рабкора

Очередное занятие газетно - литературного кружка рабкоров «Зари Востока» — 14 мая, в 6 час. веч.

Вопросы расслоения закавказской деревни *)

Вопросы расслоения деревни, конструкции массы крестьянских хозяйств и распространенности социальных типов хозяйств представляют большой интерес для построения и проведения политики партии и власти в отношении деревни.

Несмотря на всю актуальность этих вопросов, они еще не совсем выяснены, в особенности в ЗСФСР, мы еще не достаточно знаем конструкции крестьянских хозяйств и распределения их по социально-экономическим типам, нами не изучены те экономические процессы, которые происходят в деревне, и потому нам трудно поставить верный диагноз в отношении крестьянского хозяйства.

Однако, многие все же приводят факты расслоения нашей деревни, опираясь на данные сельско-хозяйственного налога. На наших партийных и советских с'ездах, конференциях и совещаниях часто ссылаются на этот материал, называя его даже самым верным показателем расслоения крестьянских хозяйств.

В самом деле, что из себя представляет этот материал? НКФ делит все хозяйства на 9 групп по размерам площади пашни, приходящейся на 1 едока, при чем в пашню переводятся по определенным коэффициентам площади под сенокос, виноградники, плодовые сады, а также скот.

Если мы возьмем такие типы хозяйств, как бедняки, маломощные, середняки, зажиточные и богатые в размером пашни для бедняков на 1 едока ¼ дес. и менее, для маломощных—свыше ¼ до ½ дес., для середняков—от ½ до 1½ дес., для зажиточных—от 1½ до 2 дес., а для богатых свыше 2-х десятин, то на 1924-25 год по ЗСФСР мы имеем такие группы крестьянских хозяйств в процентах:

	Груз.	Азерб.	Арм.
Бедняки	10,1	8,1	3,4
Маломощные	31,1	10,5	11,4
Середняки	44,2	40,1	50,9
Зажиточные	9,7	22,5	19,7
Богатые	4,9	18,3	5,6

С первого взгляда как будто мы уже имеем полную картину дифференциации крестьянских хозяйств ЗСФСР. В этих данных имеется даже какая-то закономерность. Середняцкий элемент во всех республиках представлен в пределах 50 проц. с некоторыми отклонениями в ту или иную сторону. Группы, стоящие по левую сторону середняцкой группы—бедняки и маломощные—более компактно представлены в Грузии, чем в Азербайджане и Армении: в Грузии они составляют 41,2 %—18,6 %, в Армении—14,8 проц. Группы же, стоящие по правую сторону середняцких элементов—зажиточные и богатые — более компактно представлены в Азербайджане и Армении, чем в Грузии: в Азербайджане они составляют 40,8 проц., в Армении—25,8 проц., в Грузии—14,6 проц.

Конечно, за ненаемием других цифр приходится оперировать этими данными. Но нужно сказать определенно, что эти цифры далеко не отражают действительность. И прав был т. Куйбышев, когда, коснувшись материалов сельско - хозяйственного налога, он на Московск. партконференции заявил, что «эти данные не могут быть признаны точными. Надо иметь в виду искусственное дробление хозяйств, которое заставляет производить крестьяне, чтобы избавиться от высокой ставки налога».

Этот материал не может быть признан достаточным для определения дифференциации крестьянских хозяйств в целом: он дает лишь средний размер пашни, приходящейся на одного едока. Благодаря такой системе многие мощные хозяйства, имеющие большое население, могут попасть в группу маломощных хозяйств, т. к. деление пашни на едоков низведет это хозяйство в низшую группу. Может получиться и обратная картина. Маломощное хозяйство, имеющее одного—двух едоков, по размерам пашни может попасть в высшую категорию несмотря на его карликовость. Весьма часты будут и такие случаи, когда хозяйство, имеющее чрезвычайно мало пашни и по этим данным значущееся в низшей группе, может представлять даже хозяйство эксплоататорского типа.

Л. Крицман в ряде статей в журнале «На аграрном фронте» (№7-8) доказал, что «посевная группировка абсолютно не совпадает с классовой группировкой крестьянства». И по группировке по рабочему скоту не совпадение также резко.

Попытки взять посевную площадь, как основание группировки, потерпели крах даже в России, где она безусловно является крупным фактором в крестьянском хозяйстве.

Многие экономисты в России и у нас останавливаются на валовой продукции. Она в денежном выражении как будто может дать правильную картину дифференциации.

В. Ленин в своей книге «Развитие капитализма в России» давно уже дал определение типов крестьянских хозяйств. «И теоретические соображения, и пример Западной Европы, и русские данные заставляют,—говорит он,—видеть в найме поденных рабочих весьма характерный признак сельской буржуазии». И дальше: «Чтобы осмысленно взглянуть на разложение крестьянства, надо взять все в целом: и аренду, и покупку земель, и машины, и заработки, и рост торгового земледелия, и наемный труд».

Размер дохода валовой продукции не всегда является бесспорным признаком классовой принадлежности хозяйства.

Классовое расслоение деревни по существу характеризуется капиталистическими элементами в крестьянском хозяйстве. Каковы эти капиталистические элементы? Наем срокового рабочих, сдача в аренду рабочего скота, пропашных орудий и уборочных машин, отдача в заем семян, денег в рост и т. д. Аренду земли в условиях земельного поравнения также следует отнести к капиталистическим элементам.

У нас имеется три совершенно различных типа крестьянских хозяйств. Один из них—предпринимательские хозяйства, которые нанимают срокового рабочих, сдают машины и скот, дают в долг семена и т. д. Другой тип—зависимые хозяйства, которые отпускают из своего хозяйства батраков, обрабатывают землю наемным инвентарем и скотом, сеют исключительно заемными семенами и т. д. Но есть и середина, которая не нуждается и имеет средства, землю и капитал для работы. Это—тип средних хозяйств.

Л. Крицман правильно называет типично зависимые хозяйства «мнимыми хозяйствами». «Нелегальный капитализм», который у нас в деревне безусловно имеется, превращает явных пролетариев и полупролетариев в «мнимые хозяйства», ибо раньше крестьянский двор без рабочего скота не вел хозяйства, а теперь ведет, нанимая и арендуя чужой инвентарь. Он выдвигает совершенно правильное положение, что в современных условиях лучший способ характеристики капиталистических элементов в крестьянском хозяйстве — выявление соотношения между размерами собственного хозяйства и размерами собственных средств производства.

«Хозяйствами скрытого капиталистического типа» он называет те хозяйства, «где размер собственных средств производства превышает размеры собственного хозяйства» (средства производства применяются в чужих хозяйствах). Хозяйствами скрытого пролетарского типа, по его определению, будут хозяйства, размеры которых превышают размеры собственных средств производства (в хозяйстве применяются чужие средства производства).

Что представляют наши хозяйства по этим признакам? Весенняя выборочная с.-х. перепись в прошлом году в Грузии уже дает приблизительную картину дифференциации крестьянских хозяйств до капиталистическим элементам.

По найму и отдаче в течение года рабочих мы имеем по Грузии по этим материалам следующую картину:

	% наним.	% отд. в наем:
годовых	0,9	2,8
сроковых	1,8	4,8
поденных	13,4	37,6
сдельных	1,5	4,2
Всего	17,6	39,4

Таким образом, 17,6 проц. хозяйств вообще нанимает рабоч

Вопросы культуры и культурного сближения

В последнее время в известной части нашей интеллигенции, армянской, грузинской и тюркской, и преимущественно среди писателей заговорили о необходимости культурного сближения народов Закавказья. Союз писателей армян пригласил в Эривань грузинских писателей. Грузинские писатели подняли вопрос о необходимости культурной связи между народами ЗСФСР на последнем Закавказском с'езде советов. Нужно признаться, что самое запоздалое заявление о желательности политического и культурного сближения народов сделала та часть нашей интеллигенции, которая взирала с сомнением на диктатуру пролетариата и не могла отрешиться от националистического наследия.

Лучше поздно, чем никогда. Лучше в том смысле, что даже политически консервативная часть нашей интеллигенции поняла, наконец, что будущее нашего многонационального края — в федерации, не только политической, но и экономической и культурной. И нужно признать несомненной победой советской власти факт стремления интеллигентских групп различных национальностей к установлению культурной связи.

С большим удовлетворением мы должны отметить, что это стремление, в первую очередь, проявляют писатели грузинские, тюркские и армянские. Однако, эти попытки не должны остаться платоническими и формальными, как это бывало раньше, когда вопрос этот случайно подымался некоторыми писателями. Культурное сближение должно произойти на деловой почве, соответствовать непоколебимому союзу, защитником которого является советская власть и который уже существует среди *трудящихся* нашего разноплеменного края.

Связь эта является необходимостью не только для писателей, но и для всех наших художников, музыкантов, деятелей искусств. Мы не говорим о том, что Закавказская федерация культурных сил должна, в свою очередь, слиться с культурным миром всего нашего Союза, имея своим центром столицу Советского Союза.

Для того, чтобы поставить дело культурного сближения на практические основания, необходимо, например, чтобы произведения писателей соседних народов переводились на соответствующие языки. Сейчас мы чувствуем большую необходимость в переводе на армянский язык избранных грузинских писателей. То же и в отношении произведений тюркских писателей, о которых, к несчастью, мы знаем еще меньше, чем о грузинских писателях. Мы глубоко уверены, что наши соседи также заинтересованы в изданиях на своем языке армянских писателей. И нужно в ближайшее же время приступить к изданию хрестоматий и сборников. Сборники должны вмещать не только литературу сегодняшнего дня, но содержать данные о ближайшем прошлом литературы, населения и страны.

Таким же практическим мероприятием можно считать смешанные выставки художников и музыкальные вечера и демонстрация этих выставок и концертов в соседних странах.

Но зачем вопрос культурного сближения нужно непременно ставить на платформу союза лишь деятелей искусств? Почему не сделать то же и в среде врачей, учителей, инженеров и прочих советских работников, деятельность коих, в конце концов, носит культурный характер и по существу своему требует сближения. Так, не существует никакой связи, насколько нам известно, между университетами Армении и Грузии и другими научными организациями этих республик. Нам известен факт, когда научный комитет одной из республик отказал в разрешении всесоюзному центральному научному комитету производить научные исследования на одной из исторических развалин. Не является ли этот факт недопустимым в советской действительности? Но, к сожалению, это—факт. Откуда такое невежественное отношение к предложению известного во всем Союзе научного установления? Несомненно, стоящие во главе местных научных учреждений еще не отрешились от националистического подхода и, считая возглавляемые ими учреждения очагами национальной культуры, боятся освежающего общения с представителями научных организаций других республик.

Совершенно верно замечание т. Мамаева. Орахелашвили о ряде культурных учреждений, которые существуют в каждом городе и не могут слиться или создать близкие между собою отношения. Это явление не столько печально в отношении наших культурных сил, насколько недопустимо с точки зрения советской общественности.

Мы уверены, что углубление федерации во всех отраслях жизни приведет, само по себе, к ликвидации националистического наследия, невыветренного в известной части наших культурных учреждений.

Сурхат.

Итоги перевыборов Зак. ЦИК IV созыва

(В цифровом освещении).

Выборы Зак. ЦИК IV созыва в апреле тек. года дали следующие результаты: всего избрано в Зак. ЦИК 257 человек (кроме кандидатов), в то время как в Зак. ЦИК третьего созыва (1925 г.) было избрано членами 210 человек. Таким образом, нынешний состав дал увеличение на 22,4 проц. при чем следует отметить, что наряду с расширением состава Зак. ЦИК прошло также обновление его состава и вовлечение в него новых работников. Из 257 вновь избранных членов вошло членов старого (третьего) созыва 150 человек, т. е. всего 53,3 проц., остальные же 107 человек (41,7 проц.) являются вновь вовлеченными работниками.

Из общего количества 257 членов ЦИК мы имеем членов и кандидатов партии 220 человек, что составляет 85,6 проц., и 19 беспартийных, т. е. 7,4 проц., не имеется сведений о 18 чел. (7 проц.) членов ЦИК 3-го созыва партийцев и кандидатов было 171 (81,4 проц.), беспартийных — 39 (18,6 проц.). Количество членов и кандидатов партии среди членов ЦИК IV созыва по сравнению с составом прошлого созыва увеличилось на 4,2 проц., количество же беспартийных уменьшилось на 11,2 проц. Нужно предполагать, что эти 18 человек, на коих не имеется сведений, в большинстве являются беспартийными делегатами от Азербайджана.

По национальности члены Зак. ЦИК распределяются следующим образом: грузин — 75 человек, армян — 67 чел., тюрок — 62 чел., абхазцев, аджарцев, осетин и т. д. — 6 чел., русских — 36 чел. и прочих — 11 человек.

По социальному положению мы имеем значительное увеличение прослойки рабочих за счет уменьшения крестьян и служащих (было 16,7 проц., сейчас имеется 26,8 проц.), группа крестьян в процентном отношении дала уменьшение наполовину, а служащие уменьшились на 2,6 проц.

О результатах вовлечения женщин в состав ЦИК: состав их увеличился по сравнению с III-м созывом вдвое, но все-же нужно признать, что наличие их, не более, как 3,1 проц. (8 ч.).

В состав президиума Зак. ЦИК вошло 25 человек (без кандидатов), т. е. на два человека больше состава прошлого президиума Зак. ЦИК. Вновь вовлеченные для работы в президиум составляют 40 процентов, остальные же 60 процентов являются членами старого созыва. Членов партии в составе президиума 22 человека, что составляет 88 процентов, и 3 чел. беспартийных (12 процентов).

По партстажу коммунисты распределяются на следующие группы: подпольников имеется 60,2 проц., со стажем 1917 г. — 13,6 проц. и вступивших в партию с 1918 г. по 1920 г. — 16,2 проц. По сравнению с прошлым составом, наблюдается некоторое уменьшение группы подпольников за счет увеличения вступивших в партию в 1917 г.

По национальному составу: грузин — 32 процента, армян 28 процентов, столько-же тюрок и 12 процентов русских.

Среди членов президиума имеется рабочих 20 процентов (5 ч.), крестьян — 12 процентов (3 ч.) и служащих — 17 чел. (68 проц.). По сравнению с прошлым составом, здесь увеличилась группа крестьян на 3,3 проц., за счет уменьшения количества рабочих и служащих.

По образованию члены президиума распределяются следующим образом: с высшим образованием — 11 чел. (44 проц.), по сравнению же с прошлым годом наблюдается уменьшение на 8,2 проц. (было 12 чел. — 52,2 проц.); зато группа со средним образованием увеличилась почти в четыре раза (было 4,3 проц., ныне — 16 проц.).

Итак, в результате перевыборов Зак. ЦИК мы имеем некоторое расширение его состава, значительное обновление последнего и вовлечение нового актива в практическую работу, а также орабочение всего состава Зак. ЦИК.

А. Тамразов.

Из Москвы сообщают

КАК РАБОТАЕТ ПРЕДСТАВИТЕЛЬСТВО ЗАКСОЮЗА В МОСКВЕ.

Из 250 вагонов хлопчатобумажных тканей, предназначенных для ЗСФСР в III квартале, кооперация получает 156 вагонов; из них 128 вагонов непосредственно с фабрик и 28 из отделений ВТС на местах.

До 1 мая в Закавказье было направлено не более 60 проц. предназначенного количества хлопчатобумажных тканей. Слабое поступление товаров объяснялось, главным образом, тем, что отсутствовал договор ВТС с кооперацией. Только 13 апреля был подписан договор с ВТС.

Товар, предназначенный для ЗСФСР, совершенно не соответствовал требованиям закавказского рынка. Предлагаемые ВТС товары — в большом количестве черные и тяжелые ткани, а условия реализации на закавказском рынке требуют преобладания в ассортименте тканей азиатских сортов и бельевых ситцев.

С подписанием договора между кооперацией и ВТС **снабжение Закавказья тканями должно улучшиться, и надо полагать, что все причитающиеся Закавказью товары будут своевременно направлены в ЗСФСР.**

Помимо полученного по плановому завозу представительство Закавказья закупает в Москве миткаль и бязь. Представительством заключен договор с Всекопромсоюзом на 24 вагона миткаля и бязи.

Заключены договоры с Центросоюзом и ВКС на обувь. **Товар направляется в Закавказье своевременно; ассортимент — соответствующий местным требованиям.**

По плану наркомторга СССР, в Закавказье в третьем квартале должны были завезти 180.000 кило чая. В апреле направлено всего 42.000 кило, в мае предполагается отправить 56.000 клг.

Нормально идет снабжение Закавказья подсолнечным маслом, хотя количество завозимого масла далеко не покрывает потребности местного рынка.

Снабжение централизуется

Правление Зак. жел. дорог приняло ряд постановлений о реорганизации материального снабжения дороги. Существующий порядок снабжения имеет много крупных недостатков: наряду со складами материального отдела существуют особые кладовые, находящиеся в распоряжении отделов—связи, тяги, пути. Такой параллелизм затрудняет правильный учет материалов и целесообразное распределение их.

Некоторые отделы заготовляют часто ходовые материалы в количестве, превышающем их годовую потребность, в то время как другие отделы испытывают нужду в этих ходовых материалах и вынуждены приобретать их на рынке по повышенным ценам.

Правление дорог признало необходимым передать материальному отделу все кладовые, находящиеся в ведении других отделов. Это постановление освободит оборотный капитал дороги, приблизительно, в сумме свыше 5 мил. руб.; будут ликвидированы походовые материалы, годами лежащие без всякого движения.

Цхалтубо

Открылся сезон в Цхалтубо. Популярность лечебных свойств цхалтубской грязи растет, что обеспечивает курорту большой наплыв лечащихся в текущем году.

Открывается поликлиника, обслуживать которую приглашены проф. Виреладзе — внутренние болезни, Кипшидзе — нервные болезни, Багатуров — женские и другие врачи-специалисты.

Гостиница в Цхалтубо откроется во второй половине сезона.

Тирипонский канал

Для выяснения состояния работ на Тирипонском оросительном канале СНК Грузии образовал комиссию под председательством т. Шадунца, в составе начальника управления водного хозяйства Грузии т. Бахтадзе и представителя Горийского уездного исполкома т. Калмахелидзе. Комиссии поручено в двухнедельный срок установить количество выполненных и необходимых для окончания постройки канала работ и размер требуемых средств.

Тифлис

ОЗЕРО ЗАГЭС

Вчера в помещении отдела портов ЗСФСР состоялось заседание закавказского комитета спасания на водах. Обсуждался вопрос об эксплоатации озера ЗАГЭС. Было оглашено заявление отдела здравоохранения исполкома о том, что эксплоатация озера ЗАГЭС, главным образом, устройство купален на нем, вызовет загрязнение воды в Куре и, с точки зрения санитарно-гигиенической, нецелесообразно. Озеро находится выше Авчальского водопровода и это требует специальных мер для охраны его от загрязнения.

Заседание не пришло ни к какому заключению и постановило выбрать комиссию, поручив ей выяснить, совместно с президиумом исполкома, все вопросы, связанные с эксплоатацией озера.

УПОРЯДОЧЕНИЕ УЛИЧНОГО ДВИЖЕНИЯ.

Административный отдел исполкома на днях приступает к установке на площадях города сигнальных семафоров. Эти семафоры в значительной степени должны будут способствовать упорядочению в городе уличного движения. Семафор в действие будет приводиться постовым милиционером, регулирующим движение.

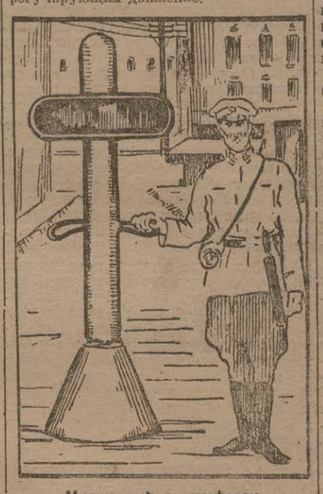

Милиционер с семафором.

При повороте красной стороны семафора движение по улице, куда обращена эта сторона, задерживается до тех пор пока красный цвет не заменится белым.

Семафоры, в первую очередь, будут установлены на пл. Свободы, Вокзальной, К. Маркса, на Авлабаре и на перекрестке ул. Кореса и Плехановского пр.

На рисунке — утвержденный исполкомом проект семафора.

СИГНАЛЫ О ПОЖАРЕ

На улицах Тифлиса будут установлены пожарные электрические сигналы. В случае пожара в сигнальном аппарате следует разбить стекло и надавить кнопку. Каждый сигнальный аппарат снабжен соответствующим номером; по этим номерам на центральной станции определяется район, в котором возник пожар.

Для закупки этих аппаратов на днях в Москву выезжает инспектор пожарной охраны т. Беридзе.

ТОВ. ДЫБЕНКО В ТИФЛИСЕ

В Тифлис приехал начальник снабжения РККА тов. Дыбенко. Цель приезда — обследование состояния хозяйства ККА.

ПО ГОРОДУ.

◆◆ **Новое сокращение расходов.** Президиум исполкома поручил финансовому отделу разработать вопрос о новом сокращении административно-хозяйственных расходов в аппарате исполкома. 10-процентное сокращение административно-хозяйственных расходов уже проведено. Новое сокращение расходов строительных и социально-культурных нужд города и уезда не коснется.

◆◆ **Агрономический факультет** гос. университета командирует в Москву и Ленинград И. Э. Гачечиладзе для ознакомления с последними достижениями в области сельско-хозяйственной метеорологии.

◆◆ **В дома отдыха.** Рабочие и служащие, желающие попасть в дома отдыха, проходят через «отборочную» комиссию с 18 мая.

◆◆ **Прибыль кирпичных заводов,** механической мастерской и завода «Темза» составила на 1 октября 1926 года 53.553 руб. Сумма эта оставлена предприятиям для усиления их оборотных средств.

◆◆ **5 проц. городского сбора.** Все тифлисские театры, рабочие и профессиональные клубы, за исключением кино-театров, освобождены от 5-процентного городского сбора за проданные билеты. Эти же театры и клубы освобождены от городского сбора за расклеивание афиш.

◆◆ **Закавказский праздник физкультуры.** 16-го мая в Закпрофсоюзе состоится расширенное заседание закавказского бюро физкультуры, на котором будет разрешен вопрос о проведении закавказского профсоюзного праздника физкультуры.

◆◆ **Экскурсии.** 14-го мая в Закпрофсовете состоится закавказское совещание по проведению экскурсий. Совещание должно будет подвести итоги подготовки к экскурсионному сезону и выработать общий план ведения экскурсий.

◆◆ **При центральной шелководственной станции** открылись трехмесячные курсы по пчеловодству. Занятия будут происходить на пасеке шелководственной станции, и ее лабораториях и мастерских, а также на пасеке треста народных имений при Норийской ферме. На курсы принято 40 чел., командированных исполкомами и кредитными товариществами.

◆◆ **Совещание актива МОПР.** 11-го мая вечером в зале Центрального Рабочего клуба состоялось совещание актива тифлисских организаций МОПР. Был заслушан доклад ответственного секретаря ЦК МОПР т. Дзитерадзиви об итогах II международной конференции МОПР.

◆◆ **Магнитная обсерватория.** Директор геофизической обсерватории Грузии т. Нодия выезжает в Кахетию для выбора нового места под магнитную обсерваторию Грузии.

◆◆ **При геофизической обсерватории Грузии** открывается отделение по изучению атмосферного электричества.

◆◆ **1.000 руб.** отпустил президиум исполкома статистическому отделу для разработки статистических материалов о гужевом и механическом транспорте города.

◆◆ **Иммитация современного боя,** назначенная на 15 мая, откладывается на несколько дней.

◆◆ **На Куре.** Последние ливни почти не повлияли на горизонт р. Куры, так как ими был захвачен незначительный район в низовьях бассейна реки. Со вчерашнего дня началось падение уровня воды.

◆◆ **Каникулы.** В этом году учителям тифлисских школ будет предоставлен отпуск после окончания занятий до 1 сентября. Колоквиумы в школах будут проведены в первых числах сентября.

◆◆ **Правление Еркоопа** постановило ликвидировать продажу обуви в магазине Еркоопа № 30 (пр. Руставели, против управл. округа связи); магазин № 67 (бывш. Почталькоон, ул. Ленина, № 3) будет галантерейно-обувным; № 5 (Коммунальная, 91) и 68-ой (Плехановский, 49) — товарно-продуктовыми.

◆◆ **Совещание о физкультуре.** 16-го мая в Закпрофсовете состоится расширенное совещание республиканских бюро физкультуры.

ВЧЕРА НА БИРЖЕ

Очень оживленно с текстильными изделиями, прошли крупные сделки. Оживление с мылом продукции местного треста.

ПРОИСШЕСТВИЯ

◆◆ **Рецидивистка.** Зинаида Дгебуадзе — воровка-рецидивистка. Сидела в исправдоме 10 раз. В угрозыске имеет несколько приводов. Вчера утром ее задержали на месте преступления по Пастровской ул., 6. У нее нашли около 20 разных отмычек.

За неделю

◆◆ **Тормоза Казанцева.** Зак. жел. дорога предполагает оборудовать тормозами Казанцева еще 1.460 малых цистерн и 70 паровозов. Помимо того, будут оборудованы пролетными трубами 1.480 цистерн.

◆◆ **Растраты и хищения.** За прошлый год на Зак. жел. дорогах было обнаружено 18 случаев растрат и хищений — всего на 38.000 руб.

Жел. дорога в г. Зугдиди

НКПС предложил Зак. ж. д. в срочном порядке отпустить Черноморской железной дороге необходимое количество рельс, скреплений и друг. материалов, необходимых для проведения железнодорожного пути в г. Зугдиди. Работа по проведению пути к Зугдиди уже начата и будет закончена в кратчайший срок.

ЗАГЭС

Как сообщили нашему сотруднику в комитете по сооружению ЗАГЭС, **в ближайшее время будет пущен в ход второй агрегат станции.**

В настоящее время работают 1-й и 3-й агрегаты. На этой неделе, очевидно, будет закончена сборка 2-го агрегата.

ГИДРОЦЕНТРАЛЬ НА РИОНЕ

Специальная комиссия, приглашенная ВСНХ Грузии для выбора варианта постройки станции, закончила предварительное ознакомление с материалами.

Сейчас комиссия занята рассмотрением вопроса об орошении Самторской долины.

Для окончательного заключения о варианте постройки гидроцентрали на Рионе комиссия выезжает в субботу в Кутаис, в район будущей станции.

Боржомская гидростанция

Экономический совет Грузии принял **проект расширения гидро-электрической станции в Боржоме.** Мощность станции будет доведена до 1.500 лош. сил.; в настоящее же время мощность станции равна всего 290 лош. сил.

Расширение станции необходимо для обслуживания всей местной промышленности. Только для одного клепочного завода требуется 500 лош. сил, не считая лесопильного, разливного заводов и друг.

На работу потребуется около 430.000 рублей. Курортному управлению поручено внести расходы в бюджет 1927-1928 г.

Аннулирование договора с Продасиликатом

В виду нарушений «Продасиликатом» договора с кооперацией Закавказья, что выражается в несвоевременной отгрузке части товаров как Заксоюзу, так и другим организациям, правление Заксоюза предложило своему коммерческому отделу аннулировать договор с «Продасиликатом», предъявив к нему законные претензии, которые обусловлены договором. Вместе с тем, сделано телеграфное распоряжение, чтобы впредь до окончательного выяснения этого вопроса отгрузка силикатов была прекращена. Товар, отправленный «Продасиликатом» после получения этого извещения, приниматься закавказской кооперацией не будет. (Закгаг).

Нефтяная вышка в Ширакской степи

Начальник горного надзора ВСНХ Грузии инж. Канделаки недавно ездил в Ширакскую степь для осмотра работ, производимых итало - бельгийским обществом, взявшим концессию по добыче ширакской нефти.

Сейчас производятся изыскания. **Поставлена вышка, устанавливается мотор, все оборудование для бурения находится уже на месте.** Работами по бурению заведует инж. Гижимкрели.

Главноуполномоченный концессии инж. Родригец сейчас находится заграницей.

Стихийные бедствия

Наркомземом получено сообщение о том, что сильными ветрами уничтожены озимые посевы в районах: Самтори, Мелаха, Глемурджи и Чиаправи Тифлисского уезда. (Закгаг).

По уезду

◆◆ **Арест громил.** На-днях в Мангилисе обокрали местную кооперативную лавку. Взяли на 600 руб. разного товара. Местной милиции удалось вчера задержать воров. Они оказались И. Болотовым, И. Кирилловым и И. Лимиаковым.

Выставка картин художника Шарбабчяна

Многие могут не согласиться с трактовской сюжета и с манерой письма художника Шарбабчяна, художественным реализмом, с налетом хороших традиций французских импрессионистов.

Дальше — старый Тифлис, видимо близкий художнику, сделанный с особой любовью. В этих этюдах и небольших картинках видна уже зрелая рука мастера и здесь можно говорить и об органическом недостатке его —некоторой неподвижности, статичности в трактовке фигур, в противовес легкости и динамичности архитектурных построений и пейзажа. Этой неподвижностью особенно страдает и самая большая картина этой серии —«Кейпоба». Толпа идущих цеховиков на ней явно не удалась художнику.

На выставке худ. Шарбабчяна.

Мотивы для своих этюдов и картин художник берет, главным образом, из старины: старый Париж, старая Бретань, старый Тифлис, с громадным «Кейпоба» (тифлисский карнавал в старину).

На выставке много прекрасных этюдов и эскизов «французского периода», где еще особенно сильно влияние импрессионизма,—уличные сценки, кафе, ночные кабаре с жуткими фигурами в смокингах и декольтированными женщинами, целая серия ярких солнечных этюдов из Бретани, где художнику определенно удалась игра света и красок на воде. Затем — прекрасная серия этюдов с берегов Севана и из разных уголков Армении, с горячим ярким солнцем. Среди них особенно запоминаются «Ворота и церковь Татевского монастыря», с удивительной воздушной перспективой, глубоким небом.

Общий вывод: Шарбабчян—художник большой культуры и знаний и от него можно много еще ожидать.

А. Б.

На выставке печати

Выставка продолжается уже пять дней. Она обогатилась новыми экспонатами. Представлена диаграммами газета «Муша» и журнал «Тартарозы», украсившие стены своим клише. Газета «Коммунист», опоздавшая на открытие выставки, демонстрирует разные периоды своего существования.

Выставку посещает ежедневно свыше 150 человек. Идут в одиночку и экскурсиями.

Тетрадка для записей впечатлений о выставке пополняется мнением посетителей. Мнений очень много.

— Я удивляюсь, — пишет т. Ц., — умелости наших работников печати и тех руководителей выставки, которые сумели дать огромной массе посещающих выставку полную, яркую и подлинную картину достижений в области печати. Ничего, кроме восторгов, выражающих искреннее удовольствие, восхищение, радость, не услышишь из уст посетителей, — это большое достижение.

Другой посетитель, в общем похваливший выставку, пишет:

— Выставку нужно было устроить на более видном месте, а не здесь.

Одному молодому посетителю выставка открыла глаза на советскую печать:

— Я, учащийся 47-ой школы, увидев эту выставку, действительно, понял, какая разница между царскими издательствами и современными советскими. Я ясно увидел, что делается сов. властью на самом важном — третьем фронте.

Наконец, мнение вуз'овца:

— Впервые приходится присутствовать на выставке и впечатление не оставляет желать лучшего. Полную иллюстрацию проделанной работы дает уголок «Зари Востока».

Дом под Давидовской горой

Вчера утром специальная комиссия инженеров закончила расследование причин обвала дома под Давидовской горой, а также обследование почвы самой горы в том месте, где произошла катастрофа. Комиссия отметила, что обвал дома был вызван оползнем, происшедшим из-за продолжительных дождей.

Заключение комиссии сегодня будет представлено в исполком.

Вчера наш сотрудник беседовал с заведующим коммунальным отделом г. Сихарулидзе о том, много-ли в Тифлисе домов, которые в виду своей ветхости угрожают обвалом.

— Вопрос этот, — сказал т. Сихарулидзе, — вполне своевременен, особенно если принять во внимание последнюю катастрофу на Кетевановской улице. Еще год тому назад исполком и, в частности, отдел благоустройства организовал комиссию для обследования состояния домов. Комиссия эта обследовала несколько районов; многие домовладельцы получили предупреждение—отремонтировать дома. В случае отказа домохозяина комиссия передавала дело в суд для отчуждения дома.

Несколько десятков домов в городе грозят обвалиться и в виду ветхости подлежат сносу. Исполком предупреждал уже не раз жильцов этих домов о грозящей им опасности. Но жильцы не хотят уходить из домов. Предоставить им помещение исполком не может в виду острого жилищного кризиса. Таким образом, не представляется возможности выселить жильцов из полуразвалившихся домов даже в административном порядке, так как их некуда переселить.

В частности, жильцы обвалившегося по Кетевановской ул. дома еще год тому назад были предупреждены о грозящей им опасности. Несмотря на повторные предупреждения, они не переселились из этого дома.

Сейчас исполком выделил специальную комиссию, которая должна выяснить точное количество домов, которые грозят обвалиться и опасны для жильцов.

Критика и библиография

«РЕВОЛЮЦИОННЫЙ ВОСТОК» № 1—журнал научно-исследовательской ассоциации при Коммунистическом университете трудящихся Востока им. И. В. Сталина.—Москва, 1927 г.

Новый журнал, представляя опыт коллективного изучения вопросов Востока, интересен, прежде всего, с той стороны, что отображает последние моменты жизни реформированного университета. На 6-ом году своего существования Коммунистический университет трудящихся Востока подвергся ломкой реорганизации. Учебно-воспитательная программа заново переделана и расширена. Новый устав, прошедший все инстанции, ожидает утверждения ЦИК СССР. Отныне университет трудящихся Востока, «стоящий своей задачей подготовку из трудящихся восточных национальностей высококвалифицированных партийных работников» будет именоваться просто «Сталинским Коммунистическим университетом».

Характерно, между прочим, что отдел «Стажнец», посвященный описанию учебных планов партийной жизни, быта студенчества и т. п., разработан силами студенческого коллектива.

По содержанию № 1-ый имеет уклон скорее «дальневосточный», китайский, и библиография трактует исключительно о новых книгах по Китаю. О Персии одна большая, дельная статья «Спорные вопросы новейшей истории Персии» А. Червонного. С интересом читается оригинальная статья тов. Поливанова «Революция и литературные языки СССР», дающая анализ новой графики, принятой некоторыми восточными народностями Советского Союза (Якутия, Азербайджан и др.).

По многим понятным причинам—китайской революции, стоящей сейчас в центре международного внимания, на страницах журнала отводится особое место, но надо надеяться, что в будущем «Революционный Восток» будет уделять не менее серьезное внимание и странам Бл. Востока (Турция, Персия, Египет, Индия и т. д.), где процесс освободительной борьбы далеко еще не закончен и представляет чрезвычайно важный интерес для хода международной революции.

Журнал «Революционный Восток» выходит в момент напряженной антиимпериалистической борьбы на всем Востоке и посему имеет не только местное, академическое значение. Интерес к пробуждающемуся Востоку сейчас огромный. Силой вещей новый журнал становится органом массового читателя, жаждущего знать правду о восточной жизни, о том, за что и против кого борется Восток. Он призван помочь читающей массе разобраться в сложных проблемах современного Востока, переживающего трагедию гигантской национальной борьбы. В этом—его основная задача, и на этом нелегком пути мы желаем новому «восточному» органу полного успеха.

Н. Булатов.

АЛИО МАШАШВИЛИ — «Стихи». Госиздат, 1927 г., 168 стр., цена 1 руб. 20 коп.

За первой плеядой грузинских пролетарских поэтов, работавших до установления советской власти в Грузии и особенно выявившихся в первые годы советской власти, последовал приток новых молодых сил. За последние годы выдвинулся целый ряд молодых пролетарских писателей, уже успевших проявить себя. Машашвили вышел из рядов комсомолии. Первый период его творчества характеризуется бурной комсомольской энергией, революционным энтузиазмом. Поэт воспевает развертывающуюся волну революции, знает, что борьба продолжается, что нужно стоять бдительно на посту; поэтому его поэзия носит призывный боевой характер.

Революционную сущность пролетарской поэзии некоторые поэты пытались заключить в рафинированных формах символизма. Машашвили избег этой крайности.

Пролетарский поэт Машашвили характерен своими индивидуальными особенностями, вмещающими в себе — вместе с революционным пафосом—и богемные настроения стихийного характера. Эта анархичность поэта в первом периоде его творчества не так была заметна, но в переломном периоде проявила себя очень болезненно. Непозволенные настроения, мелко - буржуазная обывательская масса оказали на поэта сугубо - вредное влияние. Поэт не остается верным своему социальному заказу. Об'ектом творчества поэта становится легенда об обольщенной девушке — материал для бездержных слез «литературных барышень». Эта сахаринная сладость близка к эротике поэзии Гришашвили и могла быть налицо только под напором вкусов нэпманской массы. Недопустимо для пролетарского поэта писать «Уклон к луне» и проливать ничем не оправданные слезы над иллюзорной родиной.

Положительным явлением в творчестве Машашвили нужно считать преодоление в последнем периоде этих зредных и чуждых уклонов. Последняя поэма поэта «Я и Барататвили», за исключением некоторой чванливой нотки, является выдержанным произведением с известными формальными достижениями.

Последние вещи Машашвили доказывают, что поэт, освободившись от случайных идеологических вывихов, растет, крепнет и приобретает в грузинской литературе определенный вес. Издана книга хорошо.

Б—дзе.

«ГЮЛИСТАН - ИРАМ» — АББАС - КУЛИ - АГА БАКИХАНОВА — «КУДСИ», Баку, 1926 г.

Разработкой вопросов по азербайджановедению заняты в Баку одновременно восточный факультет азербайджанского Гос. университета (издает «Востоковедение»), азербайджанский археологический комитет (издает свои «Известия» и отд. брошюры) и об-во обследования и изучения Азербайджана (издает свои «Известия», «Труды» и проч.).

Не ограничиваясь изданием своего официоза в двух сериях, об-во обследования и изучения Азербайджана предприняло также публикацию «материалов по истории Азербайджана», первый выпуск коих, заключающий в себе «Историю текинских ханов» Абдул - Латаф - Чфенди (текст и перевод), вышел в прошлом году.

Ныне тем же об-вом опубликовано сочинение Аббас - Кули - Ага Бакиханова «Кудси», выше Мирзы - Мухаммеда - хана бакинского (род. в 1794 г., а с 1820 г. служил при главнокомандующем Кавказа, ген. Ермолове), под заглавием «Гюлистан - Ирам», что означает «райский цветник».

«Гюлистан - Ирам» — история Ширвана и Дагестана от древнейших времен до завоевания Ширвана Россией, написанная первоначально на фарсидском языке, а затем самим автором переведенная на русский язык.

Как замечает ученый издатель этого сочинения, М. Г. Бахарлы, название свое оно получило от наименования одного сада — «Гюлистан - Ирам», который находился на месте нынешней Кубы. По легенде, Надир-шах во время своего похода в Дагестан остановился в Гюлистан - Ираме, богатая природа и чудный климат которого среди малярийных местностей настолько понравились шаху, что он приказал бегларбегу Ширвана основать там город, который был назван Куб'я (Куба).

«Гюлистан - Ирам» является отчасти (в первых главах) компиляцией из фарсидских, арабских, армянских и русских источников, отчасти же (в последних главах) оригинальным произведением и потому для истории Азербайджана может быть использован, как один из источников, в особенности по истории ханского периода.

Все сочинение состоит из 7 частей. Из них первая, представляющая собою «Введение», заключает в себе топографическое описание Ширвана и Дагестана, положение, наименование стран, происхождение жителей, языков и вероисповеданий. Вторая заключает в себе обзор первого периода истории Ширвана и Дагестана от древнейших времен до появления арабов (VII в.). Третья — обзор второго периода той же истории, от появления арабов до нашествия монголов на Ширван и Дагестан, т. е. от 644 по 1258 г. Четвертая — обзор третьего периода той же истории от нашествия монголов до вступления на персидский престол сефевидской династии, т. е. от 1258 по 1501 г., с кратким перечислением ширванских ханов и правителей. Пятая—обзор четвертого периода, от воцарения сефевидов до смерти Надир-шаха, т. е. от 1501 до 1747 г. Шестая — обзор пятого периода, от смерти Надир-шаха до заключения гюлистанского мира между Россией и Персией, т. е. от 1747 по 1813 г. Наконец, седьмая и последняя — «Заключение» со сведениями «об отличившихся ученостью и другими достоинствами уроженцах Ширвана и соседних с ним провинций».

Л. М. В.

«ЕНИ КЕНД»—ежемесячник «Крестьянской газеты», № 3 (18), Март 1927 года, Баку, стр. 90, Цена 40 коп.

Среди специальных журналов, издающихся в Баку на тюркском языке, «Ени Кенд» (Новая деревня) занимает одно из первых мест. Посвященный организации и развитию новой деревни журнал этот имеет на своем знамени два лозунга: «Да здравствует союз рабочих и крестьян» и общепролетарский лозунг, призывающий к об'единению. В очередном мартовском номере журнала имеются следующие отделы: обще-политический, сельское хозяйство и промышленность, ветеринарное дело, народная литература, советское строительство в деревнях, партийная жизнь, военный уголок, наука и техника и, наконец, несколько очерков, отведенных новому алфавиту.

Наиболее полно представлен третий отдел, почти целиком посвященный обследованию скотоводства в Азербайджане, произведенному по поручению НКЗ специальной научной комиссией под руководством проф. Калугина. Даже сухой перечень работ, проделанных комиссией, может дать понятие о характере и масштабе обследования. Так, например, первая группа под руководством Будкевича, обследовавшая Шемахинский уезд, заполнила 24 анкеты о деревнях, 186 анкет о стадах и 1.185 анкет специального назначения, вымерила 1.185 животных, проанализировала 322 типа молока, собрала 278 типа шерсти, 11 овечьих шкур, 2 шкуры крупного рогатого скота, 17 черепов, 2 овечьих скелета, 28 сортов корма для скота, 8 экз. вредителей скота и коллекцию в 590 экз. по ботанике; фотографических снимков сделано 290.

В отделе сельского хозяйства и промышленности помещено несколько интересных статей о культуре льна в Азербайджане, статья агронома Бурцева об определении возраста безрогого крупного скота, статья о том, как можно увеличить удойность коровы, статья о кормлении скота и пр.

Литературный отдел составлен из устных произведений народного ашуга Алескера и др. В этом же отделе помещен рассказ Мамед-Кули-Заде.

В остальных отделах журнала помещены письма о мест (к сожалению, их очень мало), статья о том, каким должен быть деревенский коммунист, статьи о средствах борьбы в будущей войне, о войне и тыле, о новых успехах радио, о пользе подсолнуха и т. д.

В конце журнала отведено шесть страниц новому алфавиту, на новом алфавите напечатаны статьи о демобилизованных аскерах, о борьбе с болезнями винограда и, наконец, о чтении книг, посвященных сельскому хозяйству, и несколько писем с мест.

Журнал издан вполне опрятно и богато иллюстрирован. Стиль его близок к крестьянскому языку.

К недостаткам журнала можно отнести недостаточное освещение быта крестьянства; очень мало уделяется места письмам крестьян; повидимому, у журнала нет тесной связи со своими читателями, и поэтому журнал носит характер с.-х. академии на дому, он дает лишь разные советы своим читателям, но как воспринимаются эти советы крестьянами, какие результаты они дают, — этого в журнале не видно.

Перед журналом большие возможности. Это — чрезвычайно полезный и необходимый журнал. Только надо его оживить и привлечь к участию в нем не только ученых агрономов, ветеринаров и т. д., но и крестьян, на практике применяющих советы журнала.

Аз. Ш.

ЮРИЙ ТЫНЯНОВ, «Кюхля». Повесть о декабристе. Изд. «Кубуч». Ленинград, 1925 г.

Повесть Юрия Тынянова едва-ли может быть названа повестью или романом в обычном смысле этого слова. Это высоко-художественная биография поэта-декабриста Кюхельбекера относится к тому мало распространенному в России роду литературы, который французы называют «Essays» и который сочетает в себе элементы исследования наряду с приемами чисто беллетристическими. Примером такого рода произведений в новейшей русской литературе может служить очерк о декабристе Штейнгеле Ларисы Райснер.

В «Кюхле» Тынянова перед нами проходит вся грустная, полная несбывшихся надежд и неосуществленных стремлений жизнь поэта—друга Пушкина и Грибоедова, отроческие годы в Царскосельском лицее, скитания заграницей, декабрьские дни 1825 г., наконец, заключение в крепости и тяжкое, медленное угасание в глухой сибирской слободе...

Диалоги, описания чередуются с отрывками писем и дневников, с альбомными записями и официальными документами.

Некоторые из документов, встречающихся на страницах повести, опубликованы впервые, например, об'явление о поимке Кюхельбекера и отрывок из его доселе еще неизданной трагедии «Аргивяне».

Кроме того, в книге мы находим портрет Кюхельбекера и несколько рисунков, принадлежащих карандашу его современников и друзей, в том числе один рисунок Пушкина.

Юрий Тынянов поставил себе трудную задачу—воссоздать давно ушедшую эпоху, воскресить людей, столь далеких от нас. Эту задачу он разрешил блестяще. Тынянов не загромождает свою повесть ни мелочной археологией, ни бытовыми деталями. Он обходится без малейшей стилизации—стиль его книги, простой, ясный и мужественный, вполне современен.

Современными, близкими и понятными нам становятся в его изображении и люди начала XIX века—сам Кюхельбекер, его друзья, Рылеев, Грибоедов... Но это—не дешевое, напрочитое «осовременивание»—каждое лицо в огромной портретной галлерее, развертывающейся на страницах книги, являет все своеобразие своего облика и своего времени. Реконструируя отдаленную эпоху, Тынянов достигает максимального эффекта не комбинацией отдельных деталей

Искусство

„Лес" в театре им. Мейерхольда

Отношение зрителя (как и всякого потребителя) к продукту художественного производства — достаточно верный критерий для художественной критики. Приходится только жалеть, что этот критерий для критики величина или неизвестная совсем, или известная, но мало.

Но вряд-ли мы ошибемся, если скажем, что отношение тифлисского зрителя, видевшего «Лес», раскололось на две, резко враждующие между собой, половины. Часть зрителей уходила взволнованная, с расширенными глазами, с головой, отягченной множеством мыслей, рожденных постановкой. А в театре она громко аплодировала, неоднократно вызывала на сцену Мейерхольда... словом, открыто выражала свое, безусловно, положительное отношение к спектаклю. Другая часть недоуменно пожимала плечами, складывала губы бантиком: «Как можно большому художнику так балагачить», или просто громко и искренно выражала к спектаклю свое отвращение.

Срединного отношения к спектаклю нет. Если не считать (применяя политический термин) «диких», одиночек, которые вообще не способны сами понять свое отношение к окружающему.

Такая ожесточенная «классовая война» зрительских оценок отнюдь не случайна. Она вытекает из самой природы спектакля и тем самым дает возможность вскрыть то общественное значение, которое имеет «Лес» Мейерхольда (а не Островского) в истории возникновения нового революционного театра.

«Лес» — революция в театре. Конечно, этой революцией далеко не исчерпывается весь «театральный Октябрь». Современному театру предстоит еще проделать многочисленный ряд «революций», которые в общей сложности приведут его к эпохе подлинно нового, подлинно революционного зрелищного искусства. «Лес» — мощный удар по старому театру. Поэтому и зритель разбился на два враждующих лагеря. Один — сторонники борющегося Мейерхольда. Другой — противники, чьи традиции взбиты «хулиганскими выходками» мейерхольдовского «Леса».

Если допустима аналогия с Октябрьской революцией и дальше, то мы бы назвали «Лес» эпохой военного коммунизма. «Эпоха военного коммунизма» представляла собой период по преимуществу негативный. Она вся была проникнута отрицанием, борьбой со старым обществом, разрушением его устоев и даже надстроек. Позитивная, положительная программа этой эпохи была очень мала и примитивна, потому что ее в ней находился центр общественного внимания.

Это отразилось и на искусстве, которое возникло в революцию.

НЭП сменил эпоху военного коммунизма, но в искусстве еще долгие годы чувствовалось его влияние. И сейчас не исчезло оно окончательно.

«Лес» — потому «эпоха военного коммунизма» в театральном «Октябре», что он ставит перед собой и разрешает, главным образом, негативные задачи революции театра.

Чем же он революционен и почему его задачи негативные? Революционеры «Лес» содержанием? Нет, конечно. И тот, кто считает, что Мейерхольд в этой постановке создал совершенно новую художественную идею, тот ошибается. Неверно также и утверждение, что Мейерхольд вернулся к подлинному Островскому, который-де был «памфлетистом», которого Варламов и Давидов превратили в бытового сатирика, а МХАТ преподносил в историческом плане. *) Островский, конечно, не был «памфлетистом». Островский был представителем мелкобуржуазного слоя, пообтесавшегося в культурной атмосфере промышленного капитализма. Он — сатирик и вместе с тем романтик.

Мейерхольд с его идеологией расправился по своему. Усилением сатиры буффонадой он освежил и видоизменил почти все типы Островского, он снял романтический плащ с длинной фигуры Несчастливцева, который, по совести говоря, Островскому был дороже, чем «несчастная любовь» Аксюши и Петра. Мейерхольд, конечно, не вернулся назад к Островскому, но он и не создал «Лесом» совершенно новой по идее (идеологии) вещи. Здесь Мейерхольд только реформатор.

Повидимому, он и не задавался большим, так как всю силу своего революционного удара он переместил на формальную сторону. Здесь «Лес» — революционен и негативен.

Мейерхольд знает, что наиболее консервативно в старом театре. Он разрушает это путем простых противоположений, т. е. тем, что мы и называем негативизмом.

Старый театр зачах в своей сценической коробке. Ему мешали кучи пропыленного холста, всякие «театральные безделушки» и т. д. Сцена и «кулисы» представляли из себя дом Плюшкина, который тащил к себе и хранил всякую дрянь. Мейерхольд вымел все начисто, оставив голые кирпичные (так это в Москве) стены. На сцене ставится только то, что нужно до зарезу. Актер сидит на «голодном пайке» аксессуаров. За то он жадно подбирает каждую их «крошечку» и не употребляет в дело.

Конечно, такое оголение сцены и беспощадный «режим экономии» в аксессуарах не разрешает задачи положительно. Мейерхольд только уничтожает старое и удовлетворяется пока прожиточным минимумом.

Старый театр задыхался в тисках «трех единств» — единства времени, места и действия. Мейерхольд в «Лесе» упорно борется с этими «устоями прошлого». И его борьба приобретает настолько ожесточенный характер, что кое-где он быть может, наступает дальше, чем следует. Разрыв действия на 29 эпизодов не мог не повлечь за собой некоторой громоздкости всей конструкции спектакля.

Старый театр из зрелища давно уже превратился в театр чтеца. Мейерхольд борется против диктатуры слова над движением и зрительным впечатлением. Он достигает этого простыми приемами. Иногда заглушает шумом железного листа или беготней актерские монологи, охотно пользуется мимическими сценами, вводит бессловесных действующих лиц, не жалеет света, как правило, делает его «жестким», контрастным и т. д. Конечно, и здесь Мейерхольд не разрешает «проблему слова и жеста» окончательно. Он только об'являет войну старому порядку — диктатуре слова — и устанавливает (все время мы имеем в виду только «Лес») диктатуру движения, зрительного восприятия, вообще.

Конечно, вся эта работа не с неба свалилась. Она имеет своих предшественников. Да и прошлые постановки самого Мейерхольда подготовляли «Лес». Не трудно заметить, что многие «негативные» приемы получены Мейерхольдом через руки самого отчаянного «театрального негативиста» — кинематографа. Но ведь ничто не рождается из пустоты.

Поэтому мы совсем не склонны подражать примеру тех, которые рассуждают: «Ну, какая же здесь революция? Это было еще у Гордона Крега, это — у Станиславского» и т. д. Что было, мы хорошенько не знаем, а «Лес» был только у Мейерхольда.

«Лес» нужно рассматривать не только и быть может, не столько, как «зрелище». Основное его значение, особенно теперь — педагогическое. «Лес» воспитывает в духе революционного театра нашу театральную молодежь, театральных попутчиков, и, наконец, нового зрителя, которому, конечно, очень нужна хорошая, здоровая театральная культура.

В. С.

*) Слонимский («Жизнь Искусства», 1924 г. № 24. Рецензия отпечатана на продолжающейся также программе).

Завтра в театре им. Вс. Мейерхольда

«Мандат» — комедия в 3-х д. Н. Эрдмана. Автор постановки Вс. Мейерхольд, вещественное оформление И. Шленянова и К. Состэ.

«Мандат» был первой современной бытовой комедией, поставленной в театре им. Мейерхольда. Комедия эта построена на принципе смешения: юношу, обладающего бумажкой с надписью «Мандат», принимают за коммуниста; кухарку Анастасию Николаевну — за великую княжну. При этом атрибуты, которыми наделены их носители, стоят в полном противоречии с сущностью последних. Психология «бывших людей», доживающих свой век и не могущих и не желающих выйти на своего допотопного мироощущения, идеология мещанина-обывателя, оторванного от действительности, трясущегося перед коммунизмом и полного самых нелепых чаяний по части «реставрации», — все это обрисовано Н. Эрдманом метко, остро, с большим и сочным юмором.

На контрольных листах театра, учитывающих реакцию зрительного зала, зафиксировано, что в течение 3-х часов спектакля публика прерывает спектакль смехом или аплодисментами, сопровождаемыми смехом, в среднем, 350 раз. Это относится, главным образом, к первым двум актам. Третий же акт, полный жуткого нарастания, углублен до трагикомедии бывших людей, осознавших свою ненужность и соревнность. «Дав зрителю полюбоваться бытовыми масками нашей современности, — говорит Н. Аксенов, — Мейерхольд вздернул на дыбы всю пьесу (III акт) и заставил персонажей снять маски, согласно давней традиции трагического эпилога, об'ясняющего смысл происшедшего на сцене. Не теряя ничего в смысле смешного, организованный таким образом текст раскачивает ощущения аудитории от взрыва хохота до сострадания и подавленного ужаса перед гибелью существ, которые он только что принимал за маски, но которые оказываются современниками его существования, современниками, кое в чем не чуждыми и самому зрителю».

Для оформления комедии театр применил по принципу вращающейся сцены движущиеся концентрические круги. На двух движущихся внутренних кольцах площадки вещи выезжают одновременно с актерами, расположенными на этих вещах, благодаря чему пьеса ритмически разбивается на эпизоды, а вещи, намечая обстановку быта, дают опору для игры актера.

В «Мандате» театром Мейерхольда осуществлен широкий размах сатиры с яркой социально-бытовой характеристикой и с использованием приемов как навыка, так и накопленных уже в опыте театра.

Варвару Гуличкину играет Зинаида Райх, Гуличкина — Гарин, Олимпа Сметанича — Мухин, Автонома Сигизмундовича — Бельский, Ширинкина — Зайчиков и др.

ХРОНИКА ИСКУССТВ

**** Дирекция театра им. Мейерхольда** сообщает, что срок обмена льготных талонов на билеты заканчивается 16 мая.

На все об'явленные гастроли театра Мейерхольда места 3-го яруса за №№ 24, 25, 26, 27, 69, 70, 71, 72, 115, 116, 117, 147, 150 вследствие установки там прожекторов аннулируются. Лица, имеющие билеты на эти места, могут получить обратно деньги из кассы Гос. оперы ежедневно с 11-ти до 3-х и с 6-ти до 9-ти час. веч.

**** Гастроли тюркской академич. драмы АССР.** С 28 апреля тюркская академич. драма под руководством зав. художеств. частью А. А. Туганова начала гастрольную поездку по ЗСФСР. Предполагавшаяся поездка труппы в Москву состояться не могла, так как не удалось во-время получить помещение театра. Наркомпросом АССР выработан маршрут и репертуар гастролей по ЗСФСР. Театр везет свои декорации и костюмы. В репертуар гастролей входит кроме классических тюркских комедий «Ревизор», «Гамлет», «Две сиротки» и др.

Сейчас коллектив гастролирует в уездах АССР. С 1-го июня состоятся гастроли в АССР — для гастролей предоставлено помещение гос. театра. В Тифлис труппа предполагает приехать в июне. В составе труппы — 30 человек.

**** К Октябрьским торжествам.** При Главискусстве создана комиссия, которая ведет подготовительные работы к 10-летию Октябрьской революции. В комиссии представлены академия художеств, консерватория, театры и др. научно - художественные учреждения. Академия художеств уже представила в комиссию проекты украшения города и устройства выставки, посвященной Октябрю в искусстве. З. Палиашвили поручено написать торжественную кантату, текст которой пишется Шаншиашвили, Куридзе и Давиани.

**** 5 лет академии художеств.** 22-го мая будет торжественно отпразднено пятилетие академии художеств Грузии. В этот день в академии открывается выставка работ студентов академии.

**** «Театр дыбом».** 23 мая в гос. опере устраивается диспут на тему о современном театре. С докладом «Театр дыбом» выступит Вс. Мейерхольд.

Перед закрытием сезона

(Письмо из Ленинграда).

Сезон подходит к концу. Часть театров уже закрылась и раз'ехалась на гастроли—в Москву, Свердловск, некоторые попадут, вероятно, и в Тифлис.

В общем сезон можно назвать сравнительно удачным. И прежде всего—в материальном отношении. Несмотря на открытие ряда новых театров и повышение цен в середине сезона, посещаемость в академических театрах достигает 35-90 проц., в прочих—70—85 проц. С качественной стороны менее благополучно—все то же отсутствие репертуара.

Ак. опера (бывш. Мариинский театр) менее всего ощущает на себе дых современности. «Князь Игорь», «Конек-Горбунок» показывают почти так же, как двадцать и тридцать лет назад.

Поставили «Любовь к 3-м апельсинам». Что касается постановки, то опера заслуживает только одобрения (о ней восторженно отозвался и автор Сергей Прокофьев во время своего пребывания в Ленинграде), но назвать эту оперу советской нельзя. Последняя же постановка «Бал-Маскарад» говорит о возврате к старому репертуару.

В области балета тоже была попытка дать новое («Байка о лисе»). Но после двух-трех спектаклей «Байку» пришлось снять, так как публика самым недвусмысленным образом шикала. Последнюю постановку «Ледяная дева», которую балетмейстер Фед. Лопухов избрал для своего юбилея, пресса в общем одобряла.

Из за этого безрепертуарья второй Акад. (бывш. Михайловский театр) перешел целиком на оперетту. Оперетты, конечно, обставляются пышно, — великолепные декорации, сложная монтировка, море света (виллет до лампочек под юбочками балерин), но за всей этой мишурой безусловно скрывается пустое содержание.

Акад. драма (бывш. Александринский) в самом начале дала острый, крепкий спектакль «Конец Криворыльска», имевший громадный успех у публики. Бедную в литературном отношении мелодраму режиссер Н. Петров превратил в бодрый, волующий спектакль, зажигающий зрителя. Этот же режиссер в студии ак. драмы показал новую трактовку «Ревизора». В противовес мейерхольдовскому «сгущению красок» здесь получилась веселая комедия, откуда изгнан весь сатирический элемент.

Но дальше пошло хуже. «Бархат и лохмотья» постигла та же неудача, что и в Москве. «Штиль», которого все ждали с нетерпением, оказался более подходящим для клубной сцены и был принять более чем сдержанно, да и то благодаря хорошим артистам. А посмотреть их стоит. Из старой школы до сих пор блистают Юрьев, недавно отпраздновавший 35-летний юбилей сценической деятельности, кажется, уже единственный представитель жанра трагедии, Грибунина, Карташева-Александровская, Горин-Горяинов, блистал недавно умерший Ленский. Выдвинулся ряд новых талантливых мастеров сцены —Пэцов, Зражевский, Симонов, Тиме, Вольф-Израэль, Рашевская.

Из посаженов Большого драматического театра необходимо отметить, прежде всего, «Пургу»—несомненное достижение молодой советской драматургии. При минимальном количестве действующих лиц (4—5 чел.) в юрте (единство места) развернута классная драма. «Блоха» интересна, как красивый и веселый спектакль, выдержанный в балаганном духе. «Сэр Джон Фальстаф» — неудачная попытка осовременить Шекспира.

Из других ленинградских театров не мешает поговорить о «Музыкальной комедии». «Музыкальная комедия» совершенно искренне стремится дать советскую оперетту, но пока ничего не выходит. У театра есть очень неплохие силы (Диза, Орлова, Лопухова, Орлов), но авторы вместо советских оперетт подсовывают заведомую дребедень. По крайней мере, поставлены две «советские» оперетты —«Где плачут пиммы» и «Без дураков» совершенно справедливо не имели ни материального, ни морального успеха. А «Мистер Икс»—типичная европейская оперетта, в замечательно-остроумной постановке Феона, идет восьмую неделю с ежедневными аншлагами.

В заключение о театре дома печати. К известности идут различными путями. Режиссер Игорь Терентьев решил итти к ней через скандал. Поставил «Ревизора», и скандал получился грандиозный. На сцене у Терентьева люди в каких то нелепейших костюмах визжат, хрюкают по поросячьи, говорят по-русски, по-украински, по-армянски, взлезают на шкафы и совершают ряд подобных, ни чем как будто не оправдываемых поступков.

Сезон подходит к концу. Основная беда нынешнего сезона — отсутствие репертуара. Есть артисты, есть режиссеры—нет слова.

Л. Малюгин.

Убийство брата

Выездная сессия Областного суда Восточной Грузии приговорила Осепа Даниляна за убийство своего брата Мадата к трем годам лишения свободы.

В 1923 году на Цалке братья Осеп и Мадат Даниляны произвели раздел имущества. Мадату досталась центральная часть дома, а Осепу — пристройки. Осеп переселился в другое место и через некоторое время пришел, чтобы разобрать пристройки и перевезти к себе доставшиеся ему после раздела строительные материалы.

Когда Осеп, разбирая крышу пристройки, нечаянно разрушил глиняную стену центральной части дома, принадлежащей Мадату, последний выскочил из дома и затеял ссору с Осепом, которого ударил палкой по руке. Осеп, в свою очередь, замахнулся на брата большим ручком и ударил его по голове, отчего через три дня Мадат умер.

СУДЕБНАЯ ХРОНИКА

**** Убийство в Пятара - Тонети.** Приговоренные Областным судом Восточной Грузии к высшей мере социальной защиты 7 человек — Мака и Павел Майсурадзе, Охан Алтуназиашвили и др., — за убийство сына Маки Майсурадзе. Георгия, — подали кассационную жалобу в Верховный суд. В Верховном суде дело будет слушаться 14 мая.

Шахматы

**** В шахматной секции ТСФК.** Сегодня, 13 мая, в 6½ часов вечера, в помещении ЦШК состоится специальное заседание шахматной секции ТСФК для разрешения вопросов, связанных с организацией в ближайшие дни большого чемпионата Тифлиса 1927 года. Явка всех без исключения членов шах. секции обязательна.

**** Сеанс т. Агамаляна.** В воскресенье, 14 мая, в 6 часов веч., в ЦШК состоится сеанс одновременной игры в шахматы и шашки т. Агамаляна. Допускается консультация. Участники приносят с собой свои игры. Запись у зав. клубом.

**** В Ц. шахматном клубе** на общем собрании членов клуба, состоявшемся 11 мая, избрано правление в составе 6 человек и ревизионная комиссия.

Юридический отдел

ОТВЕТЫ ЧИТАТЕЛЯМ

 # Журналисту. Журналисты, состоящие постоянными сотрудниками газеты, входят в круг застрахованных лиц по социальному страхованию. В списке профессиональных заболеваний, приложенном к постановлению союзного совета при НКТ СССР от 10 февраля 1925 года, где перечислены лица, имеющие право на социальное обеспечение, журналисты не значатся. Однако, учитывая, что практика допускает в каждом отдельном случае расширение списка, следует заключить, что журналисту, получавшему от интенсивного писания болезнь руки и лишившемуся вследствие этого частично трудоспособности, может быть назначено социальное обеспечение в порядке вышеупомянутого постановления.

Тяжело-атлетические первенства ЗСФСР

11 мая в Тифлисе закончились вторые закавказские соревнования по тяжелой атлетике. **Общее первенство соревнований выиграно командой Грузии, второе место заняли тяжелоатлеты Азербайджана и третье — команда Армении.**

На соревнованиях установлены 12 новых закавказских достижений в подъятии тяжестей.

По отдельным видам соревнований лучшие результаты следующие:

Гири. Вес пера — I м. Пасиков (Грузия) 782 ф.; II м. Дзеконский (Грузия) 777 ф.; III м. Халафов (Азербайджан) 749 ф. Легчайший — I м. Лисовский (Грузия) 832.25 ф.; II м. Тиканадзе (Грузия) 817 ф.; III м. Мкртычян (Армения) 793 ф. Легкий вес — I м. Симонян (Грузия) 973 ф.; II м. Зауташвили (Грузия) 920 ф.; III м. Маркуриз (Азербайджан) 877 ф. Средний вес — I м. Минасян (Армения) 904,25 ф.; II м. Васютин (Азербайджан) 903 ф.; III м. Аир-Бабамян (Армения) 900,25 ф. Полутяжелый вес — I м. Костава (Грузия) 1.109 ф.; II м. Мутт (Грузия) 902 ф.; III м. Стишинский (Азербайджан) 862 ф.; отказавшийся от участия в конкурсе Ширай (Грузия) показал в пятиборьи 118,75 ф., при чем из-за повреждения левой руки, согласно правил, толкал и рвал правой. В тяжелом весе первое место занял Жвания (Грузия) 886 ф.

Борьба. Вес пера — I м. Бахшалиев (Азерб.); легчайший — I м. Лисовский (Грузия). II м. Святогорский (Грузия); легкий — I м. Акопов (Грузия), II м. Бахшалиев (Азерб.), III м. Гечекори (Грузия); средний — I м. Жембровский (Грузия), II м. Пылынов (Грузия), III м. Степанян (Азерб.); полутяжелый — I м. Денисов (Грузия), II м. Шахназаров (Грузия); тяжелый — Джапаридзе (Грузия). Абсолютное первенство выиграл легковес Акопов.

Выступавший вне конкурса чемпион СССР в среднем весе Рибсон выиграл все встречи, за исключением ничьей с Жембровским, при чем все же за активность Рибсону было присуждено полпобеды.

Наиболее красивые схватки с Рибсоном показали Пылынов и Акопов.

Новые журналы

Редакцией получен на отзыв № 2 журнала **«Коммунистическое просвещение»**, органа главного политико-просветительного комитета. Госиздат, Москва. Содержание №: А. Ширямов —Первый Всероссийский с'езд заведующих избами-читальнями. В. Мещеряков — Заметки о руководстве политпросветработой. И. Чичеров — Политпросветработа, за подготовку Октябрьских торжеств! А. Кравченко — О наших политпросветских комвузах. Я. Дымов — В чем виноват центр. А. Виноров — Сдвиг в политпросветработе. А. Виленкин — На путях укрепления низовой деревенской работы! П. Кривошеина-Галчевина — Агрокооперативная пропаганда среди крестьянок и кустарок. В. Чистяков — Об антирелигиозной пропаганде. К. Качалов — Работа с затейниками. А. Кравченко — По трем сельсоветам. Б. Шмулевич — К предстоящим конференциям по ликвидации неграмотности. А. Здоров — Программа ликпункта. О. Кайданова — Воскресные ликпункты и школы малограмотных. А. Милютина — К вопросу о постановке общеобразовательной школьной работы среди взрослых. А. Фильштинский — Вопросы строительства вечерних рабочих университетов. В. Марков — Крестьянские курсы для взрослых. Я. Балдаев — К работе крестьянских курсов взрослых. Гарбацевич — Из опыта работы крестьянских курсов взрослых. Ц. П. — Итоги Первого Всесоюзного совещания кабинетов политпросветработника. Гл. Будный — К вопросу о системе методработы. Ц. Подгорненская — Роль краеведения в политпросветработе. К. Касрадзе — Методика преподавания в низовой сети партпросвещения. В. Богданов — Определение работоспособности учащихся. М. Мищенко — Первая конференция окончивших политпросветинститут им. Н. К. Крупской. Н. Масленников — Летняя политпросветработа в городе. Т. Гринберг — Справочная работа среди молодежи в Ленинграде. И. Ребельский — Спорные вопросы заочного обучения. Д. Бондарев — Практические вопросы самообразования в опыте Ленинграда.

Декреты и постановления

ОБЯЗАТЕЛЬНОЕ ПОСТАНОВЛЕНИЕ № 19

ЗАКАВКАЗСКОЙ МЕЖДУВЕДОМСТВЕННОЙ МЕТРИЧЕСКОЙ КОМИССИИ ПРИ ВЗС ЗСФСР

от 29 апреля 1927 г.

Об учете и тарификации воды в метрических мерах в коммунальных водопроводах городов и населенных мест ЗСФСР

На основании п. «в» § 11 постановления ЗСНК от 29-го октября 1925 года, Закавказская междуведомственная метрическая комиссия постановляет:

1. С 1-го июля 1927 г. учет и тарификацию воды повсеместно в коммунальных водопроводах городов и населенных мест ЗСФСР вести в кубических метрах и десятичных долях куб. метра. Там, где имеются водопроводы с водорегистрирующими аппаратами, показания, снятые со счетчика, заносить с параллельным переводом на куб. метры, при чем запись в метрических мерах считать официальным учетом, и последующие операции (отчеты, счета и пр.) вести исключительно в метрических мерах.

2. Со дня издания настоящего обязательного постановления о переводе водомеров на метрическую систему предлагается всем учреждениям и предприятиям, как государственным, так и частным, при выписке водомеров давать заказы на водомеры исключительно с регистрирующими аппаратами в метрических мерах.

4. С 1-го октября 1928 года ввести водомеры уже исключительно с циферблатами в метрических мерах.

5. Наблюдение и проведение настоящего постановления поглается на НКВД республик ЗСФСР и особоуполномоченных ЗКОСО.

6. Нарушение настоящего постановления карается по соответствующей статье уголовного кодекса республик ЗСФСР.

Зам. председателя Закмежметра, инженер ГУНЦАДЗЕ.

Секретарь Закмежметра ХАРАТЯН.

ПОСТАНОВЛЕНИЕ 32 НАРОДНОГО КОМИССАРИАТА ТРУДА ЗСФСР

от 30 апреля 1927 года

О перечне сезонных и временных работ, на которые распространяется частичное социальное страхование.

Народный Комиссариат Труда ЗСФСР постановляет:

1. Ввести в действие на территории ЗСФСР постановление Союзного совета социального страхования при НКТ СССР от 3 марта 1927 г. № 67 «об утверждении перечня № 1 сезонных и временных работ, на которые распространяется частичное социальное страхование» (Собр. зак. «Труд», № 84, от 14 апреля 1927 г.).

2. Отменить все постановления, циркуляры и инструкции, коими были распространены по ЗСФСР законодательные акты НКТ СССР и СОСО при НКТ СССР, перечисленные в п. 4 постановления СОСО при НКТ СССР от 3 марта 1927 г. № 67.

Народный Комиссар Труда ЗСФСР ЯШВИЛИ.

За нач. главсоцстраха ЗНКТ ЕВАНГУЛОВ.

Справочный отдел

ПАРТИЙНЫЙ ДЕНЬ.

(Извещения принимаются до 3 ч. дня).

СЕГОДНЯ, 13 МАЯ:

**** Об'единенное собрание всех грузинских делегатских собраний Горрайона** (на русск. и груз. яз.) — в 6 час. веч., в Центральном Доме крестьянина.

**** Заседание конфликтной комиссии ТК ЛКСМГ** — в 5 час. веч., в ТК.

**** Расширенное оргсовещание ТК ЛКСМГ** — в 11 час. утра, в орготделе ТК.

ВЫЗОВЫ:

**** Учраспред ТК КП (б) Грузии** просит нижеподписанных товарищей срочно явиться к т. Кварикидзе: Панцулая А., Гвалия Н., Надарашвили С., Хупулава А., Вашадзе К., Сирадзе К., Баркалая В., Сария И., Абутидзе Д., Шиквасая Г., Каландадзе Д. и Карамашвили К.

**** Учраспред ЦК КП (б) Грузии** предлагает т. Араб-оглы Артему в двухдневный срок явиться в учраспред к т. Квирикелия.

**** Учраспред ТК КП (б) Грузии** просит явиться на заседание приемочной комиссии ТКа субботу, 14 мая, ровно в 5 час. вечера т. т.: Орбеладзе Ю., Давидашвили А., Бутовского Н., Марукяна С., Бесленкоева Т., Мурачашвили А., Сванидзе Р., Мусаелян М., Эмиридзе Ю., Савинкова А., Афонина И., Юкалинова И., Филиппова В., Сафарова Али-Бала, Караева М., Мамедова М., Челидзе Т., Джарчиева Р., Шабанова Н., Мшвениарадзе В., Матиашвили О., Санадзе Н., Делекторскую М., Абовян В., Яралову Л., Мгалобишвили Ш., Багирова Г., Сабугасова К., Готнашвили Г., Чумбуридзе А., Гулиева Г., Тарасюк Е., Шаталову М., Хачатурова Х., Амирова Оруч-Амир-оглы, Перерву Н., Лавриненко Ф., Махарадзе Н., Капитана П., Люпа И., Бесчастнова Н., Цатурова Г., Гамбадзе А., Хуцишвили В., Липтака И. Челидзе А., Безрукова И., Лежава И., Месник Р., Харебова Я., Авдиева З. и Месхи Ю.

ОБРАНИЯ.

**** «Практика марксистской критики»** — доклад Волкова в педагогич. кабинете ТОНО — 13 мая (66 труд. школа). Начало в 8 час. веч.

СЕГОДНЯ В ТЕАТРАХ

Госопера — «Рычи, Китай!»; **Новый Холл** — «Мой бебе», «Ночной Париж».

СПРОС НА РАБОЧУЮ СИЛУ

Биржа труда вызывает из секции № 1: Мартиросову М., Фанчову В., Аветикова А., Майсурадзе З., Яралову А., Мшелиашвили Е., Тарханову А., Пашвили М., Джандиери Н., Патарая С., Маркарян Н., Мчедлишвили Н., Кирмизова Е., Екмалян М., Дзамашвили Н., Киквадзе О., Панашвили А., Такиелашвили Т.; из секции № 2: Кобаладзе В., Даниелидзе В., Кецилидзе П., Асатиани Ш., Илгурадзе Г., Хонтария Ф., Мамаладзе Л., Чхеидзе М., Тархан-Моурави Б., Антадзе С.; из секции № 3: Арешидзе Д., Лимарова Н.

РАДИО

Тифлисская 4-клв. радиостанция сегодня передает (на волне 850 метров): в 7 ч. — 7 ч. 20 м. доклад «Как организовывать массовые экскурсии»; в 7 ч. 20 м. — 7. 40 м. — доклад «Борьба с туберкулезом у нас и в Европе»; в 7 ч. 40 м. — 8 ч. — «Пионерская газета»; в 8 ч. — 8 ч. 15 м. — техническая консультация; в 8 ч. 15 м. — 8 ч. 30 м. — информация Экстача; в 8 ч. 30 м. — трансляция спектакля театра Мейерхольда.

НЕДОСТАВЛЕННЫЕ ТЕЛЕГРАММЫ за 11 мая.

Из Геокчая — 12 батальону, Батумаи-Кикалишвили, Хони — Гулдаву, Н.-Бязета — Бозоеву, Чохатаури — Цинцадзе, Коканда — Асхануну, Ленинакан — Баласяну, Сурамо — Четташвили и Самарканда — Тасс.

ЦЕНЫ

Рынок завален продуктами. Торговля идет бойко, особенно в мясном ряду. Цены на мясо заметно снизились; так, молодой барашек продается уже за 1 руб. 20 коп. кило, телятина — 1 руб. 10 коп. Спрос на говядину и свинину сильно пал. Птицы очень много, но цены очень высокие.

Горем убитые родители Иосиф Артемьевич и София Ефремовна, сестра Айкануш и братья Баграт и Александр извещают друзей, родственников и знакомых о безвременной смерти после долгой и тяжкой болезни горячо любимого и незабвенного сына и брата

Григория (Гриши) Иосифовича БЕРИНОВА,

последовавшей 10-го мая с./г. Панихиды каждый вечер, в 7 час. Вынос тела в воскресенье, в 12 ч. дня, из соб. кв.—I-й Серебр. тупик, № 29. 4739

В субботу, 14 мая, в 6 ч. веч., в помещении ЕРКООПА **состоится собрание уполномоченных Тифлисского Еркоопа.**

ПОРЯДОК ДНЯ: 1. Выполнение плана за 1-е полугодие и план на 3 квартал 1926/27 г. 2. Доклад о деятельности Коопрома. 3. О дальнейшей деятельности райбюро.

В случае неявки к указанному времени требуемого числа уполномоченных в 7 ч. веч. того-же дня откроется вторичное собрание, законное при всяком числе присутствующих. 4738

Госопера. Гос. театр им. Мейерхольда. Сегодня, 13 мая, **Рычи, Китай!** Оставшиеся билеты в кассе. Нач. в 8 ч. в. 4730 0-4

ДИРЕКЦИЯ ТЕАТРА им. Вс. Мейерхольда во избежание могущих быть недоразумений **настоящим об'являет,** что срок обмена льготных талонов на билеты заканчивается 16 мая, после какового числа все оставшиеся невзятыми льготные билеты **поступят в общую продажу** по номинальной цене. 4737

ДЛЯ С'ЕМКИ КИНО-КАРТИНЫ ГОСКИНПРОМУ НУЖНЫ КИТАЙЦЫ

Просьба явиться в Госкинпром (Плехановский пр., № 164) или указать местожительство в г. Тифлисе и в Закавказьи.

Адресовать и обращ. к управделами. 4725 2-1

АДОН ЧТО ТАКОЕ АДОН? 4730 9—2

УТЕР пасп. за № 6321-254, выд. Тур. К-вом в Батуме 5-го августа 1924 г. на имя Гаджи Бекир-оглы Дурсун. Сч. нед. 0132

УТЕР страхов. кн. за № 792, отрах. кассой на имя Екатерины Александровны Лященко. Сч. нед. 4407

УЧИТЕСЬ ДОМА без помощи учителя **БУХГАЛТЕРИИ** коммерч. вычислениям, **ДЕЛОПРОИЗВОДСТВУ.** Преподавание ведется путем высылки спец. составл. урок., задач, упражнен. и дополнит. раз'ясняющ. на вопросы учащ. Полная подготовка к службе в качестве бухгалтера, счетовода, делопроизвод. **Обучение 6—7 мес. Плата 3 р. в месяц.** Подр. свед. выс. за две 8 коп. марки. Письма и деньги адр. пропод. коммерч. наук **А. А. Бунимову.** Ленинград. Лахтинская ул. д. 32/7. 4228 8—3

УТЕР пасп. за № 9101, выд. Тур. К-вом в Батуме на имя Сафолы Мамед. Сч. нед. 0134

УТЕР пасп., за № 12619-125 выд. Тур. К-вом в Батуме на имя Пашая-оглы Ахмед. Сч. нед. 0136

УТЕР удост. личн., выдан. ж. д. и паспорт на имя Александры Матвеевны Лупаченко. Сч. нед. 4404

УТЕР выд. Тур. Ген. К-вом в Батуме 19-го августа 1924 г. на имя Гаджи Бекир-оглы Шукри. Сч. нед. 0133

Ц.У.Л.Х.Н.К.З. Аджаристана приглашает лицо для занятия должности заведывающего лесоустроительной партией с практическим стажем по лесоустройству не менее пяти лет. Желательно с высшим специальным лесным образованием. Оклад содержания 150 руб. в месяц, а во время работ суточные и раз'ездные по себестоимости.

К работам необходимо приступить в кратчайший срок. 4741

НА ВСЕ ОБ'ЯВЛЕННЫЕ ГАСТРОЛИ места 3-го яруса за №№ 24, 25, 26, 27, 69, 70, 71, 72, 115, 116, 117, 149, 150, вследствие установки там прожекторов, **АННУЛИРУЮТСЯ**

Лица, имеющие билеты на означенные места, могут получать обратно деньги из кассы Госоперы ежедневно с 11 до 3 и с 6 до 9 час. вечера. 4736

БАТУМСКАЯ РАЙОННАЯ ТАМОЖНЯ сим об'являет, что в понедельник, 16 сего мая, в 9 час. утра, в аукционном зале ее начнутся **ПУБЛИЧНЫЕ ТОРГИ** для продажи конфискованных контрабандных товаров по конфискационным делам Батумской и подрайонных ей таможен.

В продаже имеются шерстяные ткани, шелковые изделия, кожевенные, трикотажные, косметические и др. товары по таможенной оценке на большую сумму.

4716 3—8 Батумская районная таможня.

МЮЗИК-ХОЛЛ Пр. Руставели, 23. Программа № 40 на 1, 14 и 15 мая. **ВЕЧЕР Владимира Давидовича ВИХРЕВА** 1. Мой Бэби (ком.). 2. Ночной Париж (хор. этюд). 3. Гастроли арт. Одесс. Государственных театров 4. В. Д. Вихрев (романсы). 5. Дама в лифтом. **Ронской и Стоянова.** Начало 1-го сеанса в 8 ч., 2-го в 10 ч. 4742 Цены от 40 к. до 1 р. 60 к.

ВОЛОСОЛЕЧЕНИЕ (выпадение—перхоть) и **ВРАЧЕБНАЯ КОСМЕТИКА** Электро-светолечебн. кабинет **И. Г. КОНТОРОВИЧ.** Ул. Саба Сулхани (б. Фрейлинская), № 1, от 11—3 и 6—8 ч. веч. 4450 12—3

УТЕР пасп. за № 3572-892, выд. Тур. К-вом в Батуме на имя Гаджи Бекир-оглы Сапд. Сч. нед. 0136

В воскресенье, 15 мая с. г., с 10 ч. утра, на складах №№ 24 и 110 (Арсенальная гора) **СОСТОЯТСЯ ТОРГИ** на продажу с аукциона **колес, годных для арб,** поделка железа, автомобилей и фонарей Уэльса. 4735 Уполномоченный военфонбюро.

Медицинский указатель

ГРЯЗЕЛЕЧЕБНИЦА (Ахтальской грязи) В. К. ЗДАНЕВИЧ. Болезни обмена веществ, подагра, ишиас, ревматизм, опухоли разн. происх., кости. туберкул., женские и др. бол. Прием приход. больных от 8—3. Пер. Бакрадзе (бывший Кирпичный), № 13. **Зав. д-р С. И. Апрамова-Татнова.** 4630 25—1

Д-р Я. И. Бериев **Венерически., мочеполовые, сифилис, нервные.** Прием утром 9—1 веч. 5—8, для дам **отдельный** ход против гост. „Европа" (б. „Ной") Переул. Чодришвили (б. Плеханов.) № 8 4705 25

Доктор медицины Г. А. Ахвердов. **Венерич. и сифилис.** Утром 9—12 ч., веч. 6—8 ч. Плехановский, № 4 (у памятника б. Воронцова), вход с угла этого дома. 4740 25—2

Д-р Е. М. Мдзинаров просп. Руставели, № 13 (вх. ул. Цулукидзе, б. Крузенштерн ул.). **Сифилис, венерические и кожные болезни.** Прием 1—3 ч. дня и 6—8 ч. веч., женщин и детей 5—6 ч. веч. 4325 25—1

Д-р Г. Н. ОНАНОВ. **Сифилис, венер. и ном. бол. Лечение пол. неврастении.** Прием больных от 9 ч. у. до 12 ч. д. и 5—8 ч. в. Женщ. 7—8 ч. веч. Ул. Кл. Цеткин (б. Елизаветинская), д. № 3. 4048 5—2

Д-р М. А. Луковецкий **Сифилис, кожные и