ЗАРЯ ВОСТОКА

ГОД ИЗДАНИЯ 6-й.

ОРГАН ЗАКАВКАЗСКОГО КРАЕВОГО КОМИТЕТА ВКП (б) и Центрального Исполн. Комитета Советов Рабочих, Крестьянских, Красноармейских и Матросских депутатов ЗСФСР.

Butun elqelerin proletarlari, birlesin! პროლეტარებნო ყველა ქვეყნისაო, შეერთდეთ! Пролетарии всех стран, соединяйтесь!

Цена всюду 5 коп.

РЕДАКЦИЯ И ГЛ. КОНТОРА пр. Руставели, № 8.

ТЕЛЕФОНЫ:

Редактор	9-05	Главная контора	23-31
Зав. редакцией	3-91	Экспедиция	16-73
Секретарь, инф. отд.	9-10	Прием об'явлений	26-11
Эконом. жизнь	8-04	Ночной выпуск. и типография	5-08
Парт. жизнь	8-04		
Рабочая жизнь	23-31		

ОТДЕЛЕНИЯ:

в Москве—М. Дмитровка, д. 10, в Баку—проезд Кнуняица, № 2, в Батуме—ул. Ш Интернационала, 33, в Эривани—ул. Абовьяна, 3, в Сухуме—ул. Октябрьской Революции, 10, Кутаисе, Гандже, Нахичевани, Степанакерте, Цхинвали.

Подписная цена на 1927 г. с доставкой и пересылкой:

ОБЩАЯ (для учреж., орган. и частных граждан):
На 12 месяцев . 13 р 0 к.
„ шесть мес. . 7 р. 25 к.
„ один мес. . . 1 р. 25 к.

ЛЬГОТНАЯ (для рабочих и служащих):
На 12 месяцев . 10 р.
„ шесть мес. . 5 р. 50 к
„ один мес. . . 1 р.

Заграницу на один год—15 долларов, шесть мес.—8 долл., на один мес.—полтора доллара. За перемену адреса—20 к.

Тариф на об'явления: Для Закавказья. За строку 1 р. 60 к. Вне пределов ЗСФСР, позиция текста—80 коп., отдела текста—70 к. Сверх тарифа взимается 10 проц. налога. При многократном печатан. скидка по согл. Об'явления принимаются до 9 до 3 по гл. ч., после чего взимается дополнит. 20 проц.

СЕГОДНЯ в НОМЕРЕ

ПОБЕДА советской делегации.
ЗАКРЫТИЕ ЖЕНЕВСКОЙ конференции.
ОТ'ЕЗД ТОВ. ХИНЧУКА в Лондон.
РАТИФИКАЦИЯ СОВЕТСКО-ТУРЕЦКОГО договора.
СОВЕТСКО - ЛАТВИЙСКИЕ переговоры.
НОВЫЕ УСПЕХИ китайских революционных войск.
ПЕРЕЛЕТ ИЗ НЬЮ-ЙОРКА В ПАРИЖ В 34 ЧАСА.

№ 1483 Тифлис, Вторник, 24 мая 1927 г. № 1483

Кто победитель?

Англо-советский конфликт, лондонское свидание, поражение французов в Женеве, своеобразная позиция Соединенных Штатов по отношению к советской делегации — все это свидетельствует о крайней сложности и запутанности политических отношений в Европе в настоящее время.

Эти на первый взгляд ничем друг с другом не связанные и противоречивые факты в действительности находятся в тесной внутренней связи друг с другом. В них отражаются три главнейшие линии борьбы, характеризующей современную международно-политическую обстановку в Европе. Англо-французский антагонизм, борьба британского империализма с СССР и, наконец, соперничество американского капитализма с европейским—вот три узловых пункта противоречий, определяющих политическую погоду сегодняшнего дня в Европе.

В Женеве английский капитал нанес поражение французскому. Британские фактредеры победили французских протекционистов. Принцип свободной торговли, отстаиваемый английской делегацией, по сведениям «Фоссише Цейтунг», принят конференцией почти единогласно. А проект международного контроля над картельным движением, защищавшийся французами во главе с Лушером, отвергнут.

Это второе крупное поражение Франции в Лиге Наций в последнее время (из так давно она провалилась в подготовительной комиссии по разоружению). Чувствуя шаткость своих позиций в Лиге Наций, особенно после вступления в нее Германии, Франция уже давно предпринимает шаги, чтобы укрепить их. По некоторым сообщениям она старалась облегчить наше участие в работах конференций, созываемых Лигой Наций, и оказывала давление на Швейцарию с целью заставить ее урегулировать швейцарско-советский конфликт и открыть двери Женевы для наших делегатов.

Поражения, нанесенное сейчас английскими французам, имело тот результат, что последние отказались от активной поддержки британцев в «советском вопросе». Формула, принятая смешанной комиссией, приветствующая сотрудничество двух экономических систем и знаменующая победу советской делегации и поражение английской, была принята лишь при пассивном сопротивлении французов.

В этой же связи следует рассматривать и пассивность Бриана в Лондоне. Налет на советское торгпредство, который британское правительство рассматривало, повидимому, как прелюдию к тесному англо-французскому антисоветскому блоку, пока не нашел отзвука в сердце Бриана. Сконфуженный «Дейли Телеграф» указывает, что, поскольку английское правительство еще не определило своей позиции по отношению к Москве, «было признано несвоевременным намечать линию совместной политики в отношении СССР.» По немецким источникам Бриан и Чемберлен не достигли соглашения ни по одному из вопросов и дальнейшее обсуждение их отложено до новой встречи Бриана с Чемберленом в июне в Женеве на сессии совета Лиги Наций.

Таким образом, если английский капитализм одержал в Женеве победу над французским, то британское правительство не может похвастать тем же в Лондоне.

С другой стороны, понеся поражение от англичан на экономической конференции, французы не постарались помочь англичанам одержать победу над Советами. Принятие вышеуказанной резолюции в согласительной комиссии, несмотря на сопротивление англичан, является несомненным успехом советской делегации, умело использовавшей американо-европейские противоречия. Американская делегация, давшая английской разбить французов, сама постаралась нанести удар англичанам и при том в самом больном месте. Косвенное признание двух систем, принятое по настоянию американцев, является разрывом антисоветской сети, которую плели британцы. Лондонский налет, который являлся заранее обдуманным действием в общем плане наступления на советскую делегацию в Женеве со стороны Великобритании, не оказал, таким образом, ровно никакого действия. Удар пришелся мимо и, больше того, рикошетом зацепил самою Англию. Вместо начала бойкота и полной изоляции советской делегации в Женеве в связи с пропажей «важного государственного документа» из британского военного министерства мы имеем сообщения о предполагаемой возможности заключения крупных кредитных сделок между американскими финансистами и советскими хозяйственными организациями.

В свете всех этих фактов значение английской победы над французами приобретает весьма ограниченное значение, ибо у французского капитализма не все пути еще закрыты. Большая, чем теперь, независимость внешней политики Франции по отношению к СССР позволила бы ей быстро ликвидировать последствия своих поражений. От дальновидности французских политиков будет зависеть, использует ли Франция все открывающиеся перед ней возможности.

Необходимо развернуть борьбу за рационализацию производства

Не раз указывалось, что характерной особенностью хозяйственной обстановки текущего года является значительное смягчение товарного голода. Говорить о серьезных явлениях кризиса сбыта не приходится, но острина так называемых «недостаточных» товаров все более сокращается и перед промышленностью возникает возможность произвести необходимое накопление товарных запасов; вместе в тем сохранение темпа развития ряда промышленных отраслей уже упирается в необходимость расширить поглощающую способность рынка.

В связи с этим проблемы цены, качества товаров и приспособления производственного ассортимента к требованиям рынка приобретают огромное значение и, как известно, выдвинуты на первый план. На этих вопросах сосредоточено сейчас внимание самой промышленности, партии и государства. Задача удешевления промышленной себестоимости была выдвинута февральским пленумом ЦК ВКП (б) в конкретной постановке (снизить на 5 проц.), как одно из основных условий в общей борьбе за снижение розничных цен. Ряд последующих директивных постановлений о рационализации производства указывал практические пути к разрешению этой проблемы.

Однако, необходимо отметить одно характерное обстоятельство: широкое общественное мнение закавказских республик склонно относить эти директивные постановления исключительно к всесоюзной промышленности, не придавая им серьезного практического значения в разрезе местных промышленных задач. Об'ясняется это в значительной степени тем, что основная масса промышленных товаров ввозится в ЗСФСР из производящих промышленных центров СССР — и вот это обстоятельство заслоняет перед нами значение нашей промышленности в товарном обслуживании местных рынков. Общественное мнение оценивает промышленность ЗСФСР скорее в перспективе будущего, и каждая строящаяся новая фабрика опять таки заслоняет перед ним значение существующих предприятий.

А между тем значение это весьма велико. Достаточно напомнить, что валовая продукция цензовой промышленности ЗСФСР (без Азнефти) составила за прошлый год 146 милл. руб., а вместе с мелкой, нецензовой, около 180—190 милл. руб. Во всей материальной продукции ЗСФСР доля промышленности (без Азнефти) составляет свыше 30 процентов.

Крупнейшие отрасли нашей промышленности непосредственно связаны с местным широким потребительским рынком и работают, главным образом, на него. Так, продукция пищевой цензовой промышленности достигает (по данным за прошлый год) 47 мил. руб., текстильной—14 мил. руб., деревообделочной — 7,5 мил. р., кожевенной — 5,7 мил. руб. и т. д. В отношении некоторых товаров наша промышленность, как, например, табачная, безраздельно господствует на местном рынке; другие отрасли имеют преобладающее значение в снабжении местного рынка.

Приведенные выше суммы, определяющие стоимость валовой продукции нашей закавказской промышленности и ее значение для товарного снабжения местных рынков, указывают, что для рационализаторской работы и наша промышленность представляет обширное поле, а директива о снижении промышленной себестоимости имеет громаднейшее значение в борьбе за общее снижение цен на рынках ЗСФСР. Поэтому недостаточное внимание местной общественности к вопросам рационализации производства является ошибочным.

Необходимо понять, что проблема рационализации производства охватывает значительный круг больших и малых задач, связанных с производственным процессом. В число этих задач включается более продуктивная организация труда, т. е. правильное использование рабочей силы и повышение производительности труда; более экономное использование основных и подсобных материалов, техническое переоборудование предприятий и улучшение технических процессов производства; выявление всех внутренних ресурсов каждого предприятия; упрощение системы промышленного управления и всякая экономия в административно-хозяйственных расходах.

Таковы основные задачи в области рационализации производства, и, конечно, они во всей своей широте стоят перед нашей промышленностью. Тем более, что, подталкиваемая значительной емкостью рынка, питаемая местным сырьем, наша промышленность развивалась и строилась в значительной мере стихийно. Если можно говорить о некоторой плановости в развитии нашей промышленности, то только в сфере влияния и руководства каждого отдельного республиканского ВСНХ. Действительной же плановой увязки даже однородных отраслей промышленности в масштабе ЗСФСР почти нет.

Понятно, что при таких условиях неизбежно было распыление средств, мелкий характер предприятий, несогласованность в использовании сырьевых ресурсов и т. д. Все это еще более подчеркивает громадное значение рационализаторской работы для нашей промышленности.

Мы имеем ряд прямых сигналов о том, что рационализация производства и удешевление промышленной себестоимости для некоторых отраслей нашей промышленности являются уже сейчас необходимейшей предпосылкой дальнейшего развития. Так, например, наша табачная промышленность переживает некоторый кризис; деревообделочная промышленность по некоторым изделиям с трудом выдерживает конкуренцию местных кустарных изделий и привозных из других районов СССР; можно было бы привести и другие аналогичные примеры.

Поэтому та общественная тишина, которая окружает у нас вопросы рационализации производства и удешевления промышленной себестоимости, должна как можно скорее смениться организованной общественной массовой кампанией.

Мы отнюдь не собираемся утверждать, что наша промышленность сама ничего не предпринимает и не делает в области рационализации производства. Кое-что в этом отношении делается, но начинания эти за узковедомственные пределы не выходят.

Кампания по рационализации производства должна быть развернута, как массовая боевая кампания, и проходить под постоянным и бдительным общественным контролем.

К. ДАВЫДОВ.

ЖЕНЕВСКАЯ КОНФЕРЕНЦИЯ ОСУДИЛА ТАКТИКУ ТВЕРДОЛОБЫХ

Принята „формула единения", признающая экономическую систему СССР

Промышленные и финансовые круги Англии стремятся обуздать Хиксов

В ряде стран заметно стремление к расширению связей с СССР

Победа советской делегации

«ФОРМУЛА ЕДИНЕНИЯ»

ЖЕНЕВА, 22-V. (Закгаг). Согласительная комиссия международной экономической конференции, состоящая из председателя и вице-председателей конференции, а также председателей и докладчиков всех комиссий, приняла следующую формулу для внесения в общую резолюцию конференции:

«Конференция, признавая важность восстановления мировой торговли и целиком воздерживаясь от обсуждения политических вопросов, считает участие делегатов всех представленных на конференции стран, независимо от различия экономических систем, существующих в этих странах, счастливым симптомом мирного экономического сотрудничества всех наций. Само собой разумеется, что поскольку русские делегаты голосовали за резолюции АВС (условные обозначения взамен подлежащего включению точного перечня резолюций), остальные резолюции не должны рассматриваться как имеющие силу по отношению к СССР».

Формула принята по настоянию и при ближайшем участии американской делегации. Английские делегаты выступали против формулы, французские оказывали лишь пассивное сопротивление, германские отнеслись к ней безучастно.

В кругах Лиги Наций и в журналистских кругах принятие формулы оценивают как успех советской делегации. **Позиция американских делегатов вызывает всеобщее изумление. Предполагают возможность заключения крупных кредитных сделок между американскими финансистами и советскими хозяйственными организациями.**

ОЦЕНКА ФОРМУЛЫ В ГЕРМАНИИ

БЕРЛИН, 22-V. (Закгаг). Принятие формулы единения, соответствующей точке зрения советской делегации, расценивается в политических кругах Германии, как значительный успех советской делегации.

«Индустри унд Хандельсцейтунг» пишет:

«Значения принятой формулы нельзя не дооценивать. Она сводится к признанию русской экономической системы. Принятие этой формулы следует рассматривать как значительный успех советской делегации, особенно примечательный в связи с недавними событиями в Англии».

В кругах участников конференции полагают, что мирное завершение ее работ будет содействовать усилению общего интереса к торговым сделкам с СССР, в особенности интереса к вопросу о кредитах. Между делегатами отдельных стран происходит уже обмен мнений по этому вопросу, что **в ближайшем будущем может иметь реальные последствия.**

ТРУДНОСТИ БУДУТ ПРЕОДОЛЕНЫ

БЕРЛИН, 22-V. (Закгаг). Агентство Вольфа сообщает:

«После того, как было достигнуто единение по вопросу об СССР, путь к успешному завершению конференции, казалось, был расчищен. **Но на заседании 22 мая положение вновь осложнилось, так как советская делегация отклонила доклады всех комиссий. Заинтересованные круги Лиги Наций надеются, что на завтрашнем голосовании всех докладов в целом трудности эти удастся преодолеть».**

СОКОЛЬНИКОВ ОТВЕЧАЕТ ПЕЙРИМОВУ

ЖЕНЕВА, 22-V. (Закгаг). Промышленная комиссия экономической конференции приняла резолюцию о картелях, предложенную редакционной комиссией. **Против резолюции голосовали советская делегация и амстердамцы; делегация С.-А. С. Ш. воздержалась от голосования.**

Сокольников огласил декларацию, отмечающую, что **процесс международного картелирования неминуемо обострит борьбу между монополистскими организациями и углубит противоречия между претендентами на мировое господство.** Соглашение о мирной международной организации хозяйства невозможно для предпринимательских об'единений и может быть осуществлено лишь государствами, где хозяйство находится в руках трудящихся. **Опасность образования картелей для масс может быть парализована только усилением политических и профсоюзных организаций пролетариата и быстрейшим осуществлением профсоюзного единства. Советские хозяйственные органы не отказываются от участия в международных соглашениях, внутри которых они будут отстаивать интересы рабочих и потребительских масс, а также интересы стран, которым угрожает порабощение монополистским капиталом.**

В ответ на выпады французского делегата Пейримова Сокольников опровергнул цифрами его клевету о тяжелом положении рабочих в СССР и выразил удивление, что Пейримов, будучи председателем центрального комитета союза шахтовладельцев, пытается защищать рабочих СССР. Сокольников заявил, что лучше бы Пейримов делал это во времена Нуланса.

Председатель и присутствующие оставались спокойными, несмотря на относительно резкий тон Сокольникова.

Переговоры о включении советских пожеланий в общую резолюцию продолжаются. Некоторые шансы на успех переговоры имеют, однако, есть признаки попыток затянуть переговоры, дабы не дать советской делегации, в случае отклонения советских требований, повода оставить конференцию до ее окончания. Закрытие конференции предполагается 24 мая.

АНГЛО - ФРАНЦУЗСКАЯ БОРЬБА

БЕРЛИН, 22-V. (Закгаг). Корреспондент «Фоссише Цейтунг» сообщает из Женевы, что политическая борьба на экономической конференции закончилась решительной победой Англии. **Решения, касающиеся свободной торговли, внесенные английскими представителями, приняты конференцией почти единогласно. Предложение об одобрении международного контроля над картелями, за которое так резко выступала группа Лушера, отклонено.** Резолюции о рационализации промышленности и по другим вопросам промышленности содержат лишь общие места, не затрагивающие существующие в Англии условия.

«Англия, — пишет корреспондент, — одержала на конференции победу, **благодаря пассивности делегации С.-А. С. Ш. и помощи, которую ей оказала германская делегация. Политический итог конференции — это поражение Франции».**

ПЛЕНАРНОЕ ЗАСЕДАНИЕ

ЖЕНЕВА, 22-V. (Закгаг), 21 мая открылось пленарное заседание международной экономической конференции в Женеве. Пока принимаются одобренные комиссиями резолюции. Советские делегаты выступают по каждой резолюции, противопоставляя и обосновывая свои возражения.

КОНФЕРЕНЦИЯ ЗАКРЫЛАСЬ

ЖЕНЕВА, 23-V. (Закгаг). **23 мая международная экономическая конференция закрылась. От'езд советской делегации намечен на 24 мая.**

Хинчук выехал 22 мая в Лондон.

Противодействие твердолобым в Англии

«ПОБЕДИТЕЛЬ РЕЗУЛЬТАТОВ МИСТИФИКАЦИИ»

ЛОНДОН, 22-V. (Закгаг). Член работчей партии, бывший товарищ министра иностранных дел в кабинете Макдональда, **Понсонби** в беседе с корреспондентом «Дейли Геральд» заявил:

«После опыта с письмом Зиновьева я отнесусь с серьезнейшим подозрением ко всем сообщениям о том, что якобы найдено в Аркосе и торгпредстве. Секретный отдел полиции, которому поручена эта работа, всегда озабочен тем, чтобы оправдать свое существование. А в лице нынешнего министра внутренних дел полиция находит прекрасного потребителя результатов мистификации».

НА 10 ЛЕТ НАЗАД

ЛОНДОН, 22-V. (Закгаг). **«Дейли Геральд»**, указывая, что второстепенные члены кабинета, на которых оказывают влияние более решительные министры, занимают колеблющуюся позицию, сообщает, **что одному из них приписывается циничное замечание, что разрыв с Россией, повидимому, единственный способ выпутаться из затруднительного положения, в которое кабинет поставлен Хиксом.**

Одно обстоятельство, по словам «Дейли Геральд», помогает умеренным элементам кабинета — **энергичные представления, сделанные некоторыми промышленными и финансовыми кругами относительно огромных экономических последствий разрыва. Разногласия происходят также среди самих банкиров и федерации английских промышленников.**

Статья «Дейли Геральд» заканчивается ссылкой на беспокойство, которое можно наблюдать в иностранных дипломатических кругах Лондона. **Один из дипломатов заявил автору статьи, что разрыв между Англией и СССР отбросит Европу на 10 лет назад.**

КОРНИ АНТИСОВЕТСКОЙ КАМПАНИИ

ЛОНДОН, 22-V. (Закгаг). Реакционная «Дейли Мейль» заявляет в передовой, что **«ввоз советского керосина в Англию вырос до размеров, грозящих публичным скандалом и создающих опасность для английской промышленности».**

Газета об'являет, что ею выпущены плакаты (!) для вывешивания в гаражах, отказывающихся продавать советский керосин (!). Плакаты гласят: **«Здесь советский керосин не продается».**

Корреспондент ТАСС, явившийся в контору «Дейли Мейль» за экземпляром плаката, не мог получить его.

Полагают, что руководимая Олив. ром Локкер-Лемпсоном, **антисоветская кампания в значительной мере субсидируется крупными нефтяными фирмами.**

РЕЗИНЬЯЦИИ ПЕРТИНАКСА

ПАРИЖ, 22-V. (Закгаг). Французская буржуазная печать помещает корреспонденции из Лондона, согласно которым **английское правительство решило разорвать торговый договор с СССР, о чем будет заявлено при обсуждении в парламенте запроса об Аркосе.**

Пертинакс пишет в «Эко де-Пари»:

«Разрыв англо - советских сношений — вопрос нескольких дней или недель. **Англия не ограничится разрывом торговых отношений, так как она ценит дипломатические сношения лишь постольку, поскольку они сопровождаются торговлей.** Англия полагает, что Франция не может не считаться с ней. Поэтому **в нынешней обстановке предоставление Францией кредитов СССР будет воспринято, как вызов Англии.** Франко - советские переговоры поэтому обречены на неудачу. Англия, однако, должна понять, что нельзя делать уступки Германии, так как это значит укреплять одно из двух государств, которые борются за господство в послевоенной Европе».

После свидания Бриан--Чемберлен

ПЕЧАЛЬНЫЕ ИТОГИ

БЕРЛИН, 22-V. (Закгаг). Лондонский корреспондент «Дейч. Альгемейне Цейтунг» сообщает, что **в лондонских политических кругах после визита Думерга и Бриана настроение весьма вялое.**

Парижские корреспонденты германских газет отмечают, что в Париже никто не скрывает разочарования, вызванного скудным содержанием официального англо-французского сообщения о лондонской встрече. Общее мнение формулируется приблизительно так: **английское правительство отложило решение по русскому вопросу, этим самым устранив всякие сомнения о том, что переговоры по отдельным вопросам не привели и удовлетворительным результатам.**

Утверждают, будто Бриан и Чемберлен не достигли соглашения ни по **одному из вопросов** и что дальнейшее обсуждение их отложено до новой встречи Бриана с Чемберленом, которая должна состояться в июне в Женеве на сессии Совета Лиги Наций.

Во время лондонской встречи участники ее пришли к заключению, что **разрешение всех отдельных спорных вопросов зависит от того, как разрешит английское правительство англо-советский вопрос.** Чемберлен не был в состоянии дать какие-либо гарантии по поводу характера разрешения данного вопроса, так как **в самом английском правительстве по этому вопросу существуют крупные разногласия.**

«РАЗРУШИТЕЛЬНЫЕ ПЛАНЫ СССР»

ПАРИЖ, 22-V. (Закгаг). Барту, министр юстиции, обратился с письмом к комиссии французской палаты депутатов по лишению арестованных депутатов-коммунистов депутатской неприкосновенности. В письме Барту настаивает на своем желании лично представить комиссии дополнительные обвинения, данные против Дорио.

«Матен» указывает, что **настойчивость Барту встретила одобрение со стороны совета министров, на заседании которого Бриан якобы заявил, что он, а также Чемберлен, пришли к убеждению, что европейским демократиям угрожают «разрушительные планы СССР».**

Ожидают, что при обсуждении запроса коммунистического депутата Кашена по поводу выступлений министра внутренних дел Сарро против коммунистов Сарро еще энергичнее выступит против коммунистической опасности. **Правительство поддержит свое требование о лишении коммунистов-депутатов неприкосновенности постановкой вопроса о доверии.**

Обратный эффект лондонского налета

«ХОРОШИЙ УРОК» ДАЕТ ГЕРМАНИЯ, А НЕ ЛОНДОН

ВЕНА, 22-V. (Закгаг). На первом заседании нового венского муниципалитета венский городской голова Зейц в программной речи, между прочим, заявил:

«Венская община будет всеми мерами способствовать развитию австрийского экспорта в Россию. Если мы хотим помочь нашей промышленности и ремеслам, мы должны искать новых путей. Германия, предоставив СССР гарантийный заем, дает хороший урок, как следует способствовать развитию экспорта в Советский Союз. Венской общине необходимо сделать все возможное для скорейшего проведения соответствующего мероприятия в Австрии».

СОВЕТСКО - ЛАТВИЙСКОЕ ПЕРЕГОВОРЫ

РЕВЕЛЬ, 22-V. (Закгаг). Приехавший в Ревель эстонский посланник в Латвии в беседе с представителями печати заявил, что **в Латвии оптимистически оценивают перспективы ведущихся в Москве переговоров о заключении торгового договора между Латвией и СССР.** Гарантийный договор, по мнению посланника, будет заключен в полном контакте с Эстонией.

РЕЗОЛЮЦИЯ ЦЮРИХСКОГО МУНИЦИПАЛИТЕТА

ЖЕНЕВА, 22-V. (Закгаг). **Большинством 53 голосов коммунистов и социал-демократов против 44 голосов буржуазных партий муниципалитет Цюриха принял резолюцию коммунистов, в которой швейцарскому правительству предлагается немедленно начать переговоры о возобновлении торговых сношений с СССР.**

РАТИФИКАЦИЯ СОВЕТСКО-ТУРЕЦКОГО ДОГОВОРА

АНГОРА, 22-V. (Закгаг). **21 мая меджлис ратифицировал советско-турецкий торговый договор единогласно и даже без соблюдения обычной формальной парламентской процедуры. Чтение протокола с самого начала было прервано возгласами о мест: «принять!».**

Долой личину!

МОСКВА, 23-V. (Закгаг). «Известия» от 22 мая в передовой «Долой личину!» пишут:

«Изворотливость британских министров в парламентских выступлениях, особенно министра иностранных дел, стала уже частью британских традиций. Однако, на этот раз, как это засвидетельствовала та же английская пресса, британский министр не сумел оправдать того доверия, которое в расчете на его традиционную изворотливость к нему питали консервативная партия и другие его коллеги по кабинету. Дело, конечно, вовсе не в том, пользуется ли наш торгпред дипломатическим иммунитетом или самое его право находится под сомнением. Рассуждениями на тему о дипломатических привилегиях находящиеся ныне у власти английские консерваторы хотят усыпить внимание широких слоев английского населения и стремятся скрыть от них подготовку разрыва англо-советских отношений и ту закулисную игру, которая ведется с Францией, Италией и другими странами для создания антисоветского блока.

Но пора скинуть личину миролюбия, надетую на себя британским империализмом. Пора ему предстать перед всем миром в полном облачении лжи и ненависти к первому пролетарскому государству и его социалистическому правительству и попрания интересов всеобщего мира!».

Тихоокеанская рабочая делегация

ОТКРЫТИЕ КОНФЕРЕНЦИИ

ХАНЬКОУ, 22-V. (Закгаг). В связи с прибытием из Кантона второй части делегации ВЦСПС на тихоокеанскую рабочую конференцию во главе с Лозовским, а также французского делегата, открытие конференции состоялось 20 мая. В настоящее время в Ухане находятся делегаты **Китая, СССР, Японии, Кореи, Англии, С.-А. С. Ш. и Франции;** ожидается прибытие других делегатов. Полагают, что профсоюзы стран, которые не могли послать делегатов на конференцию, впоследствии присоединятся к принятым конференцией решениям.

В порядке дня конференции: доклад тов. Лозовского о китайской революции и международном рабочем движении; доклад всех делегаций о профсоюзном движении в представляемых ими странах; обсуждение организационных вопросов и создание постоянного секретариата профессиональных союзов тихоокеанских стран.

ВОЗЗВАНИЕ К КИТАЙСКОМУ НАРОДУ

На открытии конференции приняла воззвание к **«восставшему против насилия китайскому народу».**

«Борьба широких масс Китая, — говорится в воззвании, — имеет величайшее историческое значение. Как бы ни цеплялся империализм за свои привилегии, сколько бы броненосцев, танков, аэропланов и пулеметов ни посылал он в Китай, все равно никогда так называемые цивилизованные державы не подавят освободительного движения китайского народа, так как нет такой силы в мире, которая могла бы помешать великому народу изгнать из своей страны вторгшихся в нее вооруженных до зубов разбойников. Открыто перешедшие в лагерь контр-революции Чан-Кай-Ши и Бай-Цзун-Ши, расстреливая рабочих и крестьян, пытаются еще более усилить позицию смертельных врагов народа.

Но как бы ни был обширен фронт империалистов и контр-революции, их все равно ждет поражение.

Тихоокеанская рабочая конференция от имени представленных на конференции профсоюзных организаций торжественно обещает, что рабочие представленных стран приложат все усилия, чтобы помочь великой и трудной борьбе китайского народа за свое национальное и социальное освобождение».

Несчастный случай

Налет на торгпредство в СССР в Лондоне повредил инкассам многих британских фирм и банков.

Рис. И. Гурро.

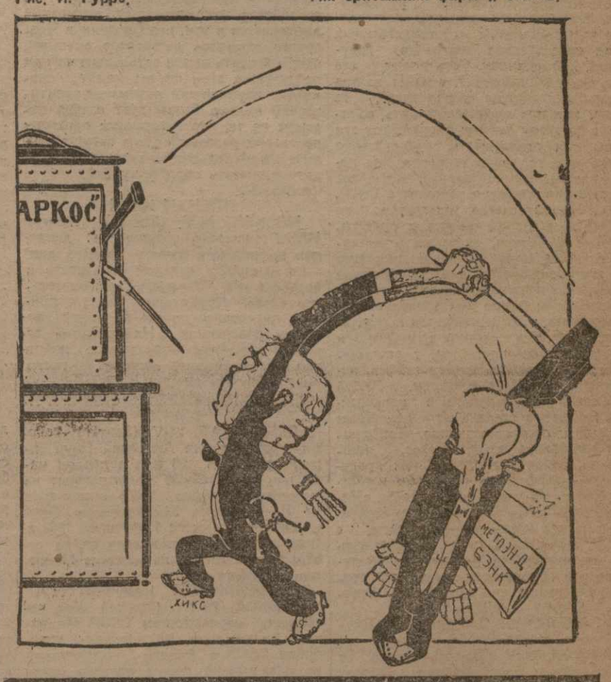

Натиск милитаристов отбит Уханом

Народные армии развивают наступление

Власть в Ху-бее в руках крестьянских союзов

ПОЛОЖЕНИЕ УХАНА

ХАНЬКОУ, 22-V. (Закгаг). **Все сообщения иностранной империалистической печати и агентств о якобы катастрофическом военном положении уханского правительства неверны. Сведения об опасности для самого Уханя преувеличены. Однако, положение довольно серьезное. Ухань сейчас окружен врагами со всех сторон.**

На западе изменивший национальному правительству Сяо-Ду-инь начал наступление со стороны Сы-Чуаня, в западной части провинции Ху-Бей. Провинция Хэ-Нань частично занята мукденцами, к которым присоединилась значительная часть бывших хэнаньских войск, выступавших ранее против мукденцев.

Основным фронтом военные руководители считают хэнаньский фронт, где победа революционной армии развивает рукн Фынь-Юй-Сяну для дальнейшего его наступления против Мукдена. В виду этого основные силы революционной армии сейчас концентрируются на хэнаньском фронте, где наступление революционной армии уже началось и успешно продолжается. Военные руководители уверены, что ближайшее будущее принесет новые победы революционной армии и рассеет жадорные слухи о падении уханского правительства.

НАСТУПЛЕНИЕ НАРОДНОЙ АРМИИ

ПЕКИН, 22-V. (Закгаг). По сведениям из надежных источников, народная армия предприняла в Западной Хэнани наступление в двух направлениях. **Три корпуса народной армии продвигаются вдоль Лунхайской железной дороги.** 14 мая авангард этой армии в количестве 3.000 человек вступил в Си-Нань. Наступающая в южном направлении народная армия имеет своей задачей захватить Нань-Ян, где расположен главный штаб У-Пей-Фу.

Наступление народной армии имеет целью об'единение с уханской армией, находящейся под командованием Тан-Шен-Чи, для общего наступления вдоль Пекин-Ханькоуской жел. дор.

НОВЫЕ УСПЕХИ РЕВОЛЮЦИОННЫХ ВОЙСК

ХАНЬКОУ, 22-V. (Закгаг). На всех фронтах революционные войска нанесли противнику сокрушительные поражения. Важнейшие победы одержаны в Хе-Нане, где революционные войсками в трехдневных жестоких боях занят весь район реки Ша-Хо, совершенно разбиты одиннадцатый и семнадцатый мукденские корпуса. Захвачено много снаряжения и прочих трофеев, а также несколько тысяч пленных. Мукденцы поспешно отступают к Кай-Фыну. Ожидают, что этот город будет занят революционными войсками в ближайшие дни.

Район на северо-запад от Ху-Бея, где за последние дни стали активными некоторые части войск У-Пей-Фу, также очищен от противника специальными частями Фынь-Юй-Сяна, пробившимися через западный Хэнань.

Мятеж Сяо-Ду-Иня подавлен. Железная дорога из У-Чана в Ио-Чжоу очищена от мятежников. Остатки мятежников бежали на юго-восток и преследуются революционными войсками.

В Хе-Нане продвижение революционных войск на север продолжается. Части революционных войск, залившие Ян-Чен, продолжают наступление.

УХАН ДОСТАТОЧНО СИЛЕН

ШАНХАЙ, 23-V. (Закгаг). Надежды империалистов на падение Ухана сильно преувеличены.

Сообщение национального агентства гласит, что силы национального правительства на подступах к Ухану достаточны, чтобы справиться с любой опасностью, которая может возникнуть. В Ху-Бее и Хе-Нане нет сколько-нибудь значительных сил противника. Хозяином положения повсеместно являются национальные власти.

Наступление национальных войск на север продолжается безостановочно. Штурм Чен-Чжоу ожидается с минуты на минуту. Операции Ян-Сена (представителя сычуанской военщины) парализованы в верховьях Ян-Цзы.

Вспомогательные отряды Фынь-Юй-Сяна очищают от остатков войск У-Пей-Фу северо-западную часть Ху-Бея и его главные силы идут на соединение с войсками Тан-Шен-Чи для совместного наступления на север.

ОТСТУПЛЕНИЕ ЧЖАН-ЦЗУН-ЧАНА

ШАНХАЙ, 22-V. (Закгаг). Отступление войск Чжан-Цзун-Чана по линии Тяньцзин-Пукоуской жел. дор. продолжается. По имеющимся сведениям, войска Чжан-Цзун-Чана сосредоточиваются в Тен-Пу, где в ближайшие дни ожидаются серьезные бои.

СОГЛАШЕНИЕ МУКДЕНА С У-ПЕЙ-ФУ.

ПЕКИН, 22-V. (Закгаг). Китайское агентство «Азиатик» сообщает, что У-Пей-Фу заключил важное соглашение с Чжан-Цзо-Лином относительно «совместного наступления на уханских коммунистов». На основании этого соглашения У-Пей-Фу якобы примет командование над пятью дивизиями и поведет наступление на Ханькоу через Нань-Ян, начальник гарнизона которого должен присоединиться к его войскам.

НАНКИНСКИЕ ВОЙСКА НАСТУПАЮТ

ШАНХАЙ, 22-V. (Закгаг). Правоминдановские газеты сообщают о продолжающемся успешном наступлении нанкинских войск на север. Сообщается о взятии ряда пунктов Тяньцзин-Пукоуской жел. дор.

УСПЕХИ ФЫНЬ-ЮЙ-СЯНА

ШАНХАЙ, 22-V. (Закгаг). Из Пекина подтверждают взятие Фынь-Юй-Сяном Лойяна и переход генерала Лу-Чжун-Хуа на сторону Фынь-Юй-Сяна.

КРЕСТЬЯНСКОЕ ДВИЖЕНИЕ В ХУ-БЕЕ РАСТЕТ

ХАНЬКОУ, 22-V. (Закгаг). Крестьянское движение в провинции Ху-бей развивается быстрым темпом. Число членов крестьянских союзов, составлявшее в марте 800.000 чел., лишь увеличилось до 2.200.000 чел. В большинстве уездов провинции Ху-Бей власть фактически находится в руках крестьянских союзов; во многих уездах старый аппарат власти совершенно упразднен. Помещики бегут в города. Были случаи добровольной передачи помещиками земли крестьянским союзам. Стоимость уже конфискованной земли и недвижимого имущества крупных помещиков превышает 20.000.000 китайских долларов.

По всей провинции крестьяне лихорадочно вооружаются, одновременно разоружая старые крестьянские отряды, находившиеся в руках помещиков.

СУДЬБА АРЕСТОВАННЫХ В ПЕКИНЕ

ПЕКИН, 22-V. (Закгаг). Агентство Рейтера публикует сообщение, что прокурорский надзор все еще не закончил расследования дела лиц, арестованных в советском посольстве. Принято решение выделить дело Бородиной и трех дипломатических курьеров, арестованных на пароходе «Память Ленина», в самостоятельный процесс и назначить его в первую очередь.

Получить информацию о положении арестованных сотрудников советского полпредства очень трудно. Сведения последних дней снова указывают, что жизнь арестованных находится в опасности. Допрос арестованных сопровождался угрозами физического насилия. Начальник разведки Ян требовал нужных ему показаний от арестованного Майского, приставив ему револьвер к виску.

Большинство арестованных насчитывалось до сих пор от побоев, которые были им нанесены при аресте. Страдающий туберкулезом Морозов, у которого агенты полиции вывертывали пальцы, был избит при аресте до такого состояния, что в полицию он был доставлен без сознания.

МАЙЛЬС ЛЕМПСОН МОЛЧИТ

ШАНХАЙ, 22-V. (Закгаг). Прибывший в Шанхай английский посланник в Пекине Майльс Лемпсон отказался сообщить газетам цель своего приезда.

Сообщают, что Лемпсон не предполагает ездить в Нанкин.

ПЕКИН, 22-V. (Закгаг). «Норд Чайна Стандарт» предполагает, что Лемпсон прибыл в Шанхай для совещания с английским военным командованием по вопросу о размещении в Пекине, Тянь-Цзине и других стратегических пунктах Северного Китая вновь прибывающих английских войск. Газета утверждает, что в этих пунктах будет размещено около 10 батальонов.

В ПОСЛЕДНИЙ ЧАС

ЧИЧЕРИН В ПАРИЖЕ

ПАРИЖ, 24-V. (Зактаг). Сегодня утром Чичерин прибыл в Париж.

ЗАЯВЛЕНИЕ ПОНСОНБИ

ЛОНДОН, 24-V. (Заktаг). В организованных в воскресенье комитетом защиты прав профсоюзов демонстрациях и митингах протеста против законопроекта о профсоюзах приняло участие более 1 миль рабочих. Выступивший в Митчемс Понсонби заявил: «Обыск в Аркосе представляет собой очередной трюк. Правительство знало, что законопроект о профсоюзах не пользуется популярностью. Правительству нужно создать новое красное пугало. Но такой трюк нельзя повторять слишком часто (намек на «письмо Зиновьева»)».

ПРАВИТЕЛЬСТВО «ОТБРОСОВ»

ЛОНДОН, 24-V. (Заktаг). «Дейли Геральд» публикует следующее заявление председателя совета профсоюзов Джорджа Хикса: «Обыск в Аркосе никакого фактического материала не доставил. Нас кормили большим количеством неопределенных и таинственных басен относительно секретного документа. Мы не знаем, быть может, это был вовсе не документ, а пакет из-под сахара или обертка из-под мыла. Те люди, которые одни могут дать объяснение по этому поводу, продолжают эти объяснения откладывать. Достаточно плохо уже то, что в то время, как наши промышленники прилагают все усилия для развития торговли с СССР, члены правительства раз'езжали по стране и называли советских представителей убийцами, злодеями и всякими другими оскорбительными именами. Но этот исключительный, не имеющий прецедента в дипломатической истории грабеж среди белого дня с мобилизацией полиции, с бесцеремонным выталкиванием людей из комнат, с грубым и дерзким обыском женщин, с разрушением стен и взламыванием сейфов, несомненно, является пределом. Любой грабитель в мире должен с напыщенной гордостью следить за подвигами английского правительства. Теперешнее английское правительство, несомненно, войдет в историю, как правительство «Отбросов» (название известной драмы из жизни грабителей»). «Между тем,—продолжает Хикс,—торговля, которую можно было бы вести с СССР, вылетела в трубу. Консервативное правительство фактически разрушило два крупнейших и наиболее обещающих рынка для английских товаров — Китая и СССР».

ЗАСЕДАНИЕ АНГЛИЙСКОГО КАБИНЕТА

ЛОНДОН, 24-V. (Заktаг). Завтра в палате общин правительство сделает сообщение об англо-советских отношениях. Сегодня состоялось заседание кабинета для рассмотрения документов, найденных во время обыска, и для обсуждения текста сообщения, которое должен сделать министр внутренних дел, а также заявления о дипломатическом положении, которое сделает Чемберлен. Ответ на советскую ноту не будет отправлен, пока не будут сделаны сообщения в парламенте.

НАСТУПЛЕНИЕ «ТВЕРДОКАМЕННЫХ»

ЛОНДОН, 24-V. (Заktаг). В субботу и воскресенье корреспондент ТАСС имел возможность выяснить мнение представителей политического мира Англии. Как сообщают, Черчилль, Бирненхед, Змери, Иванс, Хикс и друг. ведут энергичнейшую кампанию за разрыв и, повидимому, их поддерживает ряд менее видных государственных деятелей, что дает этой группе большинство в кабинете. Один из собеседников корреспондента либерал заявил, что кабинет в своем решении будет руководствоваться не дипломатическими или экономическими соображениями, а настроениями министров. По мнению другого собеседника, единственная надежда на сохранение англо-советских отношений заключается в том, что Болдуин и Чемберлен окажутся достаточно смелыми, чтобы бросить вызов остальным членам кабинета; в этом случае может произойти крупнейший внутренне-политический кризис. Существует слабая надежда на то, что энергичные протесты некоторых деловых кругов окажут влияние на нескольких министров и побудят их оказать поддержку Болдуину и Чемберлену.

ПЛЕНУМ ИККИ

МОСКВА, 24-V. (Заktаг). Пленум ИККИ закончил обсуждение докладов по первому пункту порядка дня —по вопросу о военной опасности и борьбе с ней. Заслушав заключительное слово Куусинена, пленум принял предложенную им по этому вопросу резолюцию. На вечернем заседании Бухарин выступил с докладом по китайскому вопросу, после чего начались прения.

КАТАСТРОФИЧЕСКОЕ ЗЕМЛЕТРЯСЕНИЕ

ЛЕНИНГРАД, 24-V. (Заktаг). Сейсмическая станция Академии Наук зарегистрировала 23 мая в первом часу ночи сильнейшее землетрясение на расстоянии свыше 9.000 километров от Ленинграда. Землетрясение было не слабее японского 1 сентября 1923 г. Очаг землетрясения находится на северо-западе Китая, на границе Монголии и Тибета.

РАСПОРЯЖЕНИЕ НАРКОМТОРГА

МОСКВА, 24-V. (Заktаг). Как сообщают, наркомторгом СССР Микояном 21 мая дано распоряжение торгпреду СССР в Англии воздержаться от размещений новых заказов среди английских промышленников.

ЗЕМЛЕТРЯСЕНИЕ

КАЗАХ, 24-V. (Заktаг). В армянском селении Бадекент землетрясением разрушено около 20 домов. Несколько человек ранено.

Насилия над немцами в Силезии

ПОД ПЯТОЙ ПИЛСУДЧИКОВ

БЕРЛИН, 22-V. (Заktаг). **Во время выборов городских и сельских самоуправлений в Верхней Силезии над немцами-избирателями были произведены насилия. В связи с этим немецкие депутаты, избранные в силезское воеводство, послали Пилсудскому телеграмму с просьбой восстановить законные условия жизни в Силезии.**

СОТРУДНИЧЕСТВО ППС С ПОЛИЦИЕЙ

ВАРШАВА, 21-V. (Заktаг). 21 мая, последний предвыборный день, отличался особенной интенсивностью агитации. Состоялось несколько десятков митингов. **На митингах ППС происходили столкновения дружинников с коммунистически настроенными рабочими. Есть раненые и изувеченные.** В рабочих районах происходили уличные столкновения между членами ППС и коммунистами. Агитировавших за список рабочей левицы полиция арестовывала. Все демонстрации, созванные левицей, полицией разогнаны.

ПРЕСЛЕДОВАНИЕ РАБОЧЕЙ ЛЕВИЦЫ

ВАРШАВА, 22-V. (Заktаг). Состоялся организованный коммунистами митинг протеста против аннулирования главной избирательной комиссией списка рабочей левицы. **Митинг разогнан полицией.**

Организованная перед Павьякской тюрьмой демонстрация также разогнана полицией. **Полиция арестовала ряд рабочих, призывавших демонстративно подавать голоса за список рабочей левицы.**

Наступление мировой реакции

ДЕЛО ТРЕХ СОЛДАТ-КОММУНИСТОВ

ПАРИЖ, 22-V. (Заktаг). **Три солдата французской армии, коммуниста, приговорены военным судом и тюремному заключению на срок от 1½ до двух лет.** Осужденные обвинялись в том, что они помещали статьи в военном органе компартии. Выслушав приговор, осужденные провозглашали: **«Да здравствует Красная армия!».**

ПРЕСЛЕДОВАНИЕ КОММУНИСТОВ В ЧИЛИ

НЬЮ-ИОРК, 22-V. (Заktаг). Полиция в Сант-Яго (столица Чили) разогнала коммунистический митинг, арестовала 74 человека и закрыла подпольную типографию, где печаталась коммунистическая газета.

«МОТИВЫ» АМЕРИКАНСКОГО СУДА

НЬЮ-ИОРК, 22-V. (Заktаг). Девять левых лидеров союза меховщиков, отбывающих наказание за участие в столкновении с полицией во время забастовки, освобождены под подписку о невыезде в виду предстоящего пересмотра их дела. **Суд признал, что обвинительный акт был вынесен из предубеждения к коммунистам.**

УГРОЗА ЛОКАУТОМ

БЕРЛИН, 22-V. (Заktаг). В ответ на требования рабочих всеобщей компании электричества об увеличении заработной платы **компания угрожает локаутом 50.000 рабочих.**

В Саарбрюкене, вследствие намерения предпринимателей снизить зарплату на 10 проц., **несколько тысяч горняков прекратили работу,** не дожидаясь указания профсоюзных организаций. Горняки устроили демонстрацию и митинг протеста против тяжелого экономического положения.

НА 15 ПРОЦЕНТОВ

ОСЛО, 22-V. (Заktаг). **Арбитражный суд постановил уменьшить на 15 проц. заработную плату в текстильной, горной, обувной и машиностроительной промышленности.**

АРЕСТЫ В ВИЛЬНЕ

ВАРШАВА, 22-V. (Заktаг). В Вильне и ее окрестностях произведены многочисленные аресты. Арестованные обвиняются в коммунистической деятельности.

ПРОЦЕСС ПРОТИВ РУМЫНСКИХ УНИТАРИЕВ

ВЕНА, 22-V. (Заktаг). Процесс против румынских унитарных профсоюзов отложен до 25 мая.

Итало-венгерский договор

ВЕНА, 22-V. (Заktаг). 19-го мая на заседании венгерской палаты депутатов ратифицирован итало-венгерский договор о дружбе и арбитраже.

От имени социал-демократов выступал депутат Варней с протестом против ратификации договора, восстанавливающего против Венгрии Малую Антанту и связывающего Венгрию с скомпрометировавшей себя системой правления. Выступление Варнея вызвало невероятный шум в палате. **Социал-демократы устроили демонстрацию против Муссолини.**

«Венгрия стала колонией не только английского, но и итальянского капитала,—сказал Варней.—В случае войны с Италией Венгрия явится плацдармом для фашистской армии. Фашисты готовятся к войне. Итало-венгерский союз означает поддержку этой войны».

В результате бурных прений договор ратифицирован голосами правительственной партии и всей оппозиции, за исключением социал-демократов, голосовавших против ратификации договора.

С'езд германской секции МОПР

БЕРЛИН, 22-V. (Заktаг). Открылся с'езд германской секции МОПР. С приветствиями с'езду выступали представители исполкомов МОПР Польши. Дании и Швейцарии. Представителю Чехо-Словакии германские власти не дали разрешения на в'езд.

Посол С.-А. С. Ш. в Турции

ВАШИНГТОН, 22-V. (Заktаг). Товарищ государственного секретаря С.-А. С. Ш. Джозеф Крю назначен послом в Турцию. Тем самым дипломатические сношения между Турцией и С.-А. С. Ш. окончательно восстановлены.

По Союзу ССР

НАЗНАЧЕНИЕ ТОВ. АДАМОВИЧА

МОСКВА, 23-V. (Заktаг). Союзный Совнарком назначил *т. Адамовича* членом президиума ВОНХ СССР.

ДОСТИЖЕНИЯ СОВЕТСКОЙ АВИАЦИИ

МОСКВА, 23-V. (Заktаг). Состоялось торжественное заседание президиумов ОСО-Авиахима СССР и РСФСР, посвященное чествованию сотрудников центрального аэрогидродинамического института, инженера Туполева и летчика Громова.

С приветственной речью выступил т. Уншлихт. Передавая т.т. Туполеву и Громову грамоту ЦИК СССР и орден Красного Знамени, т. Уншлихт сказал:

— Мы можем с гордостью сказать, что работы т. Туполева значительно подвинули вперед наши успехи в области самолетостроения. Т. Громов в свою очередь показал миру наши достижения в области самолетостроения, которые немыслимы были бы в капиталистическом мире.

КОНФЕРЕНЦИЯ КРАСНОГО СПОРТИНТЕРНА В МОСКВЕ

МОСКВА, 23-V. (Заktаг). 21-го мая состоялось открытие первой международной конференции красного спортинтерна. Присутствует около 200 представителей физкультурных организаций СССР, Чехо-Словакии, Норвегии, Швеции и других стран. Представители люцернского (социал-патриотического) спортинтерна на эту конференцию своих представителей не прислали.

Конференцию открыл т. Подвойский. С приветствиями выступили представители советской секции, футбольной команды германской рабочей организации, Швеции и др.

ВОСТОК

В ожидании реформ

Статс-секретарь по индийским делам Бирнкенхед, отвечая в палате лордов на запрос своего предшественника лорда Оливье, сделал обширный доклад об Индии. Основные положения, на которых был построен доклад Бирнкенхеда (характеризуемый «Дейли Телеграф», как «осторожно - оптимистический»), могут быть формулированы следующим образом: в течение последних трех лет Индия постепенно успокаивалась и начала усваивать уроки опыта; общее политическое положение улучшилось, идея «несотрудничества» (бойкота) более не встречает сочувствия в большинстве индийских избирателей; сваараджисты потеряли почву; официальные и неофициальные отношения между англичанами и индийцами улучшились; искусство финансового ведомства, приведшее финансы Индии в отличное состояние, способствовало, с своей стороны, успокоению страны; соглашение между Индией и Южно - Африканским союзом о положении индийцев в союзе, в свою очередь, послужило фактором, благоприятствовавшим упрочению мира в Индии; если в течение ближайших месяцев будут выполнены некоторые условия, то не встретится возражений к тому, чтобы посылка конституционной комиссии в Индию была ускорена; среди этих условий первое место занимают: улучшение политических отношений между индусами и мусульманами и отказ индийских партий от бойкотистской тактики.

Доклад Бирнкенхеда не удовлетворил никого: ни в Англии, ни в Индии не нашлось защитников «осторожного оптимизма» статс-секретаря. Даже действительно осторожный консервативный «Таймс» отмечает, что взаимная зависимость между мусульмано - индусскими отношениями и политическим прогрессом Индии расценивается в Англии в преувеличенной форме и что, с другой стороны, неомотря на несомненное ослабление сваараджистского влияния в законодательных органах Индии, не следует придавать результатам последних выборов слишком оптимистической оценки.

Что касается прессы Индии, издающейся как на английском, так и на местных языках, вся она единодушно, за исключением, конечно, официоза «Таймс оф Индия» (подчеркивающего, что «важно не то, готова-ли комиссия для Индии, а готова-ли Индия для комиссии»), клеймит лицемерие, наглость и высокомерный тон Бирнкенхеда.

Срок действия нынешней конституции Индии, носящей **испытательный** характер, истекает в 1929 г. В силу акта 1919 г. об управлении Индией, по истечении 10 лет особая «конституционная» комиссия должна обследовать на местах результаты применения акта и рекомендовать английскому парламенту необходимые изменения. Если теперь Бирнкенхед под влиянием все возрастающего национального самосознания Индии и под впечатлением китайского освободительного движения считает необходимым сделать уступку в виде назначения комиссии в конце 1927 г., то этой уступке не следует придавать решающего значения: **в сваараджистских кругах, например, уверены, что когда комиссия приедет в Индию, власти инсценируют столкновения между мусульманами и индусами, чтобы доказать, что страна не готова к реформам.**

Об'езд Индии, предпринятый вице-королем Ирвином, рассматривается в Англии, как одна из подготовительных мер для работ будущей комиссии. Хотя этому об'езду и придается характер «общения власти с народом», с отступлением от вековых традиций и со своеобразной «смычкой» с крестьянством (Ирвин недаром в первой же своей речи по приезде в Индию заявил, что он, прежде всего, «помещик»), тем не менее, большая часть путешествия посвящена общению с местными владетелями и совместной с ними... охоте на диких уток; загročем, местные князья почтительно убивают меньшее количество уток, чем вице-король, и только один могущественный магараджа Кашемира позволил себе перестрелять их на 16 более, чем «великий сааб» Ирвин.

Гораздо более серьезен и чреват последствиями об'езд, одновременно производимый другим высшим представителем английской власти — главнокомандующим Бердвудом: пока идут разговоры о комиссиях и реформах, военные власти лихорадочно готовят Индию к «обороне». Под видом «большевистской опасности», под предлогом опасения «китайской заразы», английский штаб принимает свои меры, чтобы не оказаться застигнутым врасплох, когда Индия, по уже цитированному выражению, «окажется в необходимости прибегнуть к иным методам для защиты своих прав».

ИНДУСТАНИ.

Турецкий бюджет

В связи с принятием БНСТ бюджета на 1927-28 год турецкими министрами были произнесены речи.

Первым выступил министр финансов Абдул-Халик-бей, указавший, что сбалансированный в сумме 194 миллиона тур. фунт. бюджет значительно разнится от предыдущего. Кредиты, отпущенные на общественные работы, показывают значительное увеличение: 25 милл. турецких ф. вместо 14 миллионов в прошлом году. Увеличение это вызвано отпуском кредитов на сооружение железнодорожной сети, положенное в основу экономической политики правительства.

Самой значительной статьей расхода, как и в прошлых бюджетах, являются расходы на национальную оборону. Армия, флот, фабрики военных материалов и топографические работы обходятся нации в сумме свыше 60 миллионов т. ф., что составляет 36 проц. бюджета.

Народное образование, юстиция, религиозный культ не вызывают значительного изменения соответствующих расходных статей. В отношении же министерства иностранных дел кредиты несколько расширены и впервые предвидят создание посольства в Вашингтоне.

Абдул-Халик-бей сообщил некоторые статистические данные относительно положения турецкой торговли, промышленности и сельского хозяйства, указывающие, что экономическое положение страны покоится на солидной базе. Коснувшись государственных долгов, министр финансов заявил, что обязательства по внутренним займам выполняются с примерной аккуратностью. В отношении же иностранных займов ведутся переговоры; по своим долгам Франции «турецкое правительство решило лойяльно расплатиться». В заключение министр финансов нарисовал такой план финансовой политики правительства: «иметь всегда точно сбалансированный бюджет, никогда не делать расходов, превышающих поступления, рассчитываться по долгам, производить платежи аккуратно, отводить в бюджете широкое место продуктивным расходам, завершить сооружение железнодорожной сети».

В своей доходной части бюджет предвидит целый ряд налогов, заменяющих отмененный в прошлом году ашар, в том числе поземельный налог и налог на потребление. Этот последний, установленный вначале в размере 2½ проц. на всякую совершенную торговую сделку, встретил такие значительные затруднения, что принято было решение совершенно пересмотреть его в начале 1927 финансового года. Установленные в прошлом году, согласно постановлениям Лозаннского договора, запрещающего Турции повышать некоторые таможенные пошлины в течение 5 лет, монополии (табак спирт, соль, сахар, спички) значительно повышают казначейские поступления, одновременно, как это показывают статистические данные, повышая на 30 процентов дороговизну жизни.

Бюджет 1927-28 года является успешной попыткой установить систему сбалансированного финансового положения.

Расторжение договора с польской компанией

По последним турецким сообщениям, в Стамбуле ликвидируется «*монопольное общество спиртных напитков*», образованное в результате передачи польской группе монополии на спиртные напитки. Договор с польской группой предпринимателей, заключенный в прошлом году, считается расторгнутым с 28 марта с. г. вследствие невыполнения со стороны общества обязательств по отношению к турецкому правительству.

По словам генерального секретаря общества Кязим-Рефик-бея, польская компания сделала 2 взноса в счет причитающихся с нее в пользу казны 7 милл. тур. лир в течение первого финансового года. 3-й взнос ожидался 1 марта, но, несмотря на отсрочку до 20 марта, он не был выполнен с польской стороны. Помимо того, компания ничего не сделала по части постройки новых водочных заводов, предусмотренных ст. 20 договора. Переговоры с польскими представителями—Гуннианским (председатель), Дымоховским и Любомирским—не дали положительных результатов.

По распоряжению министерства финансов, все дела и операции общества, об'явленного «в состояние банкротства», передаются в руки турецкой администрации. Правительственным комиссаром назначен Зекал-бей, представитель управления «Детт люблик». В виду нарушения договора с польской стороны залог в 400 тыс. тур. лир остается в пользу турецкой казны. Собрание акционеров закрытого общества должно было состояться в конце апреля.

Салим.

Рабочее законодательство в Турции

Представленный правительством Турецкой республики в БНСТ законопроект, регулирующий рабочий вопрос, привлекает внимание не только трехмиллионного турецкого рабочего класса, но и всей турецкой общественности и печати, не исключая самых консервативных газет.

Газета «Икдам» открыла на своих страницах анкету, которая вызвала живейший отклик среди рабочих, не исключая работниц-турчанок. Ответы рабочих на анкету подвергают детальной критике законопроект, устанавливающий 10-часовой рабочий день. Давая разумные поправки к законопроекту, рабочие высказывают твердое убеждение, что без этих поправок законопроект будет представлять лишь пустую игру правительства с рабочим классом. Среди этих ответов на анкету обращает внимание статья работницы табачной фабрики Фатьмы Нурие. Выражая редакции «Икдам» благодарность за открытую анкету, Фатьма Нурие пишет:

«Этот законопроект был внесен в БНСТ в прошлом году, но почему-то был взят правительством обратно. Наша возрождающаяся национальная промышленность привлекла в свои ряды и работницу-турчанку. Женский труд стал одним из отрадных явлений нашей республики. В старом законопроекте правительства имелись пункты, касавшиеся охраны женского труда в ряде случаев, например, во время болезни, родов, потери трудоспособности и т. д. Мы питали надежду, что правительство во вновь выработанном своем законопроекте пополнит эти пункты всеми теми деталями, которые мы желали видеть, но, к нашему удивлению и великому сожалению, из нового законопроекта правительством исключены даже те пункты об охране женского труда, которые имелись в старом. Об охране труда новый законопроект не обмолвился ни единым словом. Это не что иное, как разделение нас, работниц, от нашего класса. Я думаю, что комиссия БНСТ при обсуждении законопроекта примет во внимание все эти недочеты».

Процесс Абас-Хильми-Паши

10 мая в Стамбуле в смешанном англо - турецком трибунале начался разбор дела, возбужденного на основании 37 статьи Лозаннского договора, против бывшего египетского экс-хедива Абас-Хильми-Паши, пред'являющего, как известно, британскому правительству иск в 3 миллиона фунтов стерлингов, в качестве возмещения за секвестр и продажу его имущества в Египте. Абас-Хильми об'явил себя принадлежащим к турецкой национальности, что оспаривается английским правительством. Целый ряд материалов по этому вопросу уже поступил в трибунал от обоих сторон.

Со стороны экс-хедива защитником его интересов выступает профессор стамбульского университета Тахирбей и два парижских адвоката — Жак Кейзер и Бержери.

Сирия беспокоит Францию

В «Ревю де Монд» напечатана статья, озаглавленная «Беспокойство на Востоке», пытающаяся поставить и разрешить вопрос о причинах, вызывающих недовольство французским господством в Сирии. Виновницей всех бед, по мнению журнала, является вечная конкурентка — Англия.

«Когда мы (т. е. Франция) пришли в Сирию, мы оказались лицом к лицу с самыми противоположными требованиями и тенденциями. Уходившая Англия была поборницей единства, Франция же, отчасти из оппозиции к английской системе, разбила Сирию на несколько государств».

Что получилось в результате такой политики? Автор «Беспокойства» констатирует серьезные экономические затруднения, вытекающие из раздробленности страны, продолжающей ощущать свое экономическое единство. «Александретта и Антиохия попрежнему с тоскою смотрят в сторону Турции, Алеппо — в сторону Моссула, Дамаск — в сторону Палестины и Трансиордании». Устранить эти экономические трудности для Франции будет делом «нелегким» и, повидимому безнадежным, т. к. автор спрашивает:

«Что же делать? Покинуть Сирию? —Но это противоречит интересам Франции. Если мы при первых же неудачах уйдем отсюда, мы рискуем и «счастьем Сирии» и престижем и авторитетом Франции, т. к. отказавшаяся от Сирии Франция неизбежно потеряет и Северную Африку, и свои дальне - восточные владения».

Отсюда:

«Сирийский вопрос не может быть разрешен самостоятельно, но только в общем плане экономической и моральной политики Франции в целом мире», — т. е. в плане французского империализма.

Искренно и откровенно.

Б.

Пути сообщения

ЛОНДОН—СТАМБУЛ—КАИР

По сообщению турецкой печати, в связи с решениями последнего международного жел.-дор. конгресса в Баден-Баденке и по инициативе Международного об-ва спальных вагонов 15 мая открывается прямое беспересадочное жел.-дор. сообщение по линии Лондон—Париж—Стамбул—Каир.

Со станции «Сирджеджи» (Стамбул) пассажиры, прибывшие с экспрессом «Симпельтон», перевозятся через Босфор с соблюдением минимума таможенных формальностей на ст. Хайдар-паша, откуда направляются в Ангору или на Алеппо—Бейрут—Каир.

Путь Лондон—Ангора займет 4 дня.

КАИР—КАРАЧИ

У нас уже сообщалось о скором установлении еженедельного воздушного сообщения между Каиром и Карачи. Отправка из Каира будет по средам, в 12 час. По дороге аэроплан будет спускаться в Газа, Рутба, Багдад, Басра, Бушир, Байдар-Аббас и Чарбар, прилетая в Карачи в субботу, в 16 час. 45 мин. Вместо обычного путешествия морем — Суэцкий канал—Карачи в 11 дней воздушный рейс займет всего 4 дня.

Через океан за 34 часа

ПАРИЖ, 22-V. (Заktаг). Летчик Чарльс Линдберг, вылетевший в 7 час. 50 мин. 20 мая из Нью-Йорка, снизился 21 мая, в 22 часа 23 мин., на аэродроме Ле-Бурже, близ Парижа.

Известие о прибытии Линдберга вызвало в Париже необыкновенную сенсацию. На аэродроме Ле-Бурже собралась толпа в 100.000 человек. Линдберг после 34-часового перелета казался совершенно бодрым. Им поставлено два рекорда: **безостановочный перелет от Нью-Йорка до Парижа и первый перелет через Атлантический океан без спутника.**

Аппарат построен самим Линдбергом. Только некоторые части были изготовлены на заводе. Многие части машины собственной конструкции Линдберга, так что можно сказать, что он создал новую машину. Перископ, при помощи которого он наблюдал во время своего полета, является его изобретением.

Линдбергу — 25 лет. Он — американский летчик. Родители его шведы по происхождению. Шведский спортинг приветствовал Линдберга телеграммой.

Алан-Кобхен отправил Линдбергу приветственную телеграмму, в которой, между прочим, говорит, что все летчики среди других достоинств приняли за ним особую выдержку, позволившую ему одолеть самого сильного из врагов такого рода перелетов — сон.

В беседе с сотрудником «Дейли Мейль» Линдберг сказал, что ему пришлось бороться с густым туманом, тучами и дождем. Он испробовал все высоты, но без успеха. В течение дня он не заметил ни одного судна, но ночью видел огни парохода.

— Я скоро привык к полету в одиночестве и питался очень умеренно, чтобы не заснуть. При этом я не прибегал ни к кофе, ни к другим средствам, которые имел с собой на случай, если начну сдавать. Я находил свой путь без большого труда. Темнеть начало очень быстро. Когда я увидал Ла-Бурже, а затем передо мною вырисовалась Эйфелева башня, я понял, что мой перелет кончился.

ЛОНДОН, 22-V. (Заktаг). Газеты указывают, что через Атлантический океан было совершено несколько перелетов, **но никто еще не пересекал океана на монаплане и без спутника.** Северный Атлантический океан на аэроплане перелетели только Джон Афкок и Виттен Броун в июне 1919 года от Сент-Джонса (Нью-Фаундленд) до Клифдена (Ирландия).

Одна телефонная станция в Америке получила 200.000 запросов о подробностях перелета.

Зал Реформации и Скотланд-Ярд

(На страницах иностранной прессы).

В ПОИСКАХ СОРАТНИКОВ

Мы уже отмечали необычайную «болтливость» органа твердолобых, который во всеуслышание рассказал то, что так тщательно скрывалось и категорически отрицалось английской дипломатией. Эта симпатичная газета, которая делает свой политический капитал (увы, не только политический!) на большевиковедстве и погромных призывах против СССР ко всему «цивилизованному» миру, спешит определить, вернее, направить по желательному для нее руслу события и заранее оповещает о том, что ответная нота Англии по вопросу о налете на Аркос

«уведомит Москву о прекращении действия торгового соглашения. И не надо считать сюрпризом, если одновременно будут прерваны дипломатические отношения».

Ко всяким сюрпризам мы, конечно, готовы. Может-ли быть больший сюрприз, чем тот, который нам преподнесли в Лондоне, когда на мирное торговое учреждение напали сотни полицейских, вооруженных по последнему слову воровской науки и техники? Нет, не обещанные «Дейли Мейль» сюрпризы могут нас интересовать. Гораздо более ценно то, что сообщает «*Дейли Мейль*» дальше:

«Всегда поддерживалась надежда (!), что отсрочив разрыв дипломатических отношений с советским правительством, английский кабинет сумеет обеспечить согласованное выступление также и других руководящих европейских держав».

Иными словами, сумеет создать тот финансовый, экономический и даже военный антисоветский фронт, о котором не уставала твердить наша печать и существование плана которого с таким завидным постоянством отрицала британская дипломатия.

Каковы шансы на осуществление этих стремлений?

Ответ на этот вопрос мы постараемся найти не в «импортированных Аркосом» документах «государственной важности», не на Даунинг-стрит и даже не в Скотланд-Ярде, а в чинном женевском Зале Реформации, где 200 делегатов и 200 экспертов — представители 47 государств — тщетно бьются в тенетах капиталистических противоречий, пытаясь вывести мировую экономику из послевоенного тупика. Пресса всего мира с напряженным вниманием следит за каждым словом, сказанным в Женеве, и Зал Реформации является своеобразным фокусом, в котором преломляется весь сложнейший переплет межгосударственных отношений. Нет, поэтому, лучшего метода для исследования вопроса о шансах чемберленовского единого фронта, чем ознакомление с тем, что говорит мир о нашей попытке установить спокойное сосуществование двух экономических систем.

ВОЙСКА, ИЛИ ТОВАРЫ ПРОЙДУТ ЧЕРЕЗ МОСТ?

Взоры консерваторов, ищущих соратников для антисоветского похода, в первую очередь, конечно, устремляются на Германию. Само собою разумеется, что попытка нажима на нас при помощи лимитрофов явилась бы простым кустарничеством. Хорошо поставленное антисоветское предприятие совершенно неосуществимо до тех пор, пока Германия не примет в нем активного участия. Ни Италия, ни Франция не могут обеспечить полного успеха. Сами немцы очень любят, рассуждая о «Востоке» и «Западе», называть свою страну «мостом», который соединяет эти не только географически противоположные части света. Но «мост» — метафора не вполне точная. Чемберлен тоже склонен принять этот поэтический образ, но мост, по его мнению, наиболее пригоден для того, чтобы перепрыгать через него танки и полки оккупационных отрядов. Вот почему при разрешении вопроса не только консерваторам, но и нам интересно знать — как же думает использовать мост Германия?

Наше решение участвовать в экономической конференции было принято едва-ли не накануне ее открытия. Тем живее откликнулась на это германская пресса. Солиднейшая либерально-демократическая «*Франкфуртер Цейтунг*», связанная с широкими деловыми (по преимуществу торговыми) кругами Германии, посвятила этому событию передовую статью:

«Пробел в списке делегаций был бы очень велик, — писала газета,— если бы Союз ССР в нем не значился. Географически — это одна из самых больших стран в мире, а благодаря своему положению СССР играет выдающуюся роль в мировой политике. Экономически СССР является для организованного мирового хозяйства чудовищно-огромным полем и производства, и потребления».

Все это тем более важно, что

«вне всякого сомнения за последние годы советы сильно подвинули вперед свое хозяйство. Было бы бессмысленно и глупо отрицать их успехи».

Известный германский журналист Гюнтер Штейн, посланный в Женеву в качестве специального корреспондента «*Берлинер Тагеблатт*», заявляет, что:

«Согласие России принять участие в конференции придало конференции совершенно новое значение. В собрании стран, первая заботы которых — вывоз промышленной продукции, СССР является *единственным способным покупать потребителем* (подчеркнуто автором.—*Ф. Ш.*), поглощательная способность которого достаточно велика, чтобы освободить мировой рынок от излишков промышленной продукции и тем самым от тяжкого гнета мирового соперничества, которое связано со всеобщей борьбой за международный сбыт».

В тех или иных вариантах вся германская печать приветствовала решение СССР и придавала ему исключительное значение. Пресса давала ясно понять, что германский мост гораздо более пригоден для перевозки товаров, чем для транспортирования войск, как этого бы хотелось Лондону.

ВОЛКИ В ОВЧАРНЕ

Надо отметить, что и в этот первый период — период прогнозов — в одной только Германии печать было так единодушна в вопросе о нашем участии в экономической конференции. По ту сторону Рейна, в связи с походом, который об'явлен французским правительством и печатью против «красной опасности», газетные статьи являли собой более чем пеструю картину. Пресса позайкого левого блока («Эрлауфельль», «Эвр», «Котидиен») высказалась приблизительно в том же тоне, что и германская пресса. Реакционно-бульварная печать неистовствовала. Так, «*Голуа*» договорилась до такого патетического вопроса:

«Разве не кажется, что представители торговли, промышленности, сельского хозяйства и труда, представители всех цивилизованных народов, для которых охрана частной собственности является основным пунктом международного права, этим путем (т. е. приглашением советской делегации. — *Ф. Ш.*) отпирают волкам ворота в овчарню?!».

Однако, не все французские «овечки» были так напуганы прибытием «кровожадных» советских «волков», как «Голуа». Более серьезные и влиятельные органы, среди них на первом месте «*Тан*», как официоз министерства иностранных дел, заняли иную позицию. «Тан» предпочел выступить в роли экзаменатора — суурового, но все же достаточно благожелательного, насколько это возможно для газеты, которая в борьбе против «красной опасности» и, главное, в страхе перед ней немногим уступает Франсуа Коти.

«Женевские дебаты, — писал «Тан», — представят тем больший интерес, что впервые после генуэзской конференции 1922 года советская Россия примет участие в общем обсуждении больших международных проблем. По поведению делегатов и по тезисам, которые они будут поддерживать, можно будет судить в какой степени столько раз возвещавшаяся (кем?!—*Ф. Ш.*) эволюция советского режима стала действительностью, насколько Москва хочет реально приблизиться к нациям, образующим общество цивилизованных народов, и нет-ли здесь с ее стороны только нового маневра революционной политики, чтобы попытаться эксплоатировать в интересах большевизма противоречия интересов, которые *могут* (подчеркнуто нами. — *Ф. Ш.*) существовать между державами».

Строгий «Тан» после генуэзского экзамена все же готов дать советским делегатам женевскую переэкзаменовку. Спасибо и на том! Однако, экзаменационная программа чересчур трудна и есть все основания опасаться, что ни одно из выступлений Осинского, Сокольникова, Литвинова и прочих «волков» не было направлено к тому, чтобы убедить «овечек» в успешной «эволюции советского режима». Что же касается до противоречий интересов, которых не существует, конечно, но которые только «могут» существовать между державами, то о них, как и о прочих болезнях капиталистического мира, гораздо лучше повествовали сами его представители, чем могли бы даже сделать это наши делегаты. Анри-де Караб, специальный корреспондент и один из редакторов «*Матен*» (орган, который может быть обвинен в получении любого золота, кроме «коминтерновского»), так описывает свои впечатления от первого же дня конференции:

«Этот первый день вызывает у вас головокружение. Вокруг вас вращается весь деловой мир. И сверх того, у вас создается впечатление, что вы открыли медицинскую книгу, ничего не смысля в этом до того. Это потрясающий сюрприз внезапно узнать, сколькими болезнями страдает наше человечество после войны: инфляция, дефляция, перепроизводство, безработица, паралич торговли, ослабление покупной способности целых народов, отдельных лиц и даже золота».

Для крупного французского журналиста это явилось «потрясающим сюрпризом». Для наших пионеров — это давно зазубренный и успевший надоесть урок политграмоты. Не в этом ли основное различие «двух экономических систем»?

Таким образом, Осинский, поднявшись на трибуну вслед за Сокольниковым, отнюдь, не стремился внести раздор в среду «овец». Он только повторил им те простые истины, которые после Женевы перестали быть секретом даже для «просвещенных» французских публицистов.

ИСТОРИЧЕСКИЙ МОМЕНТ

«Последний день общих дебатов, после всех более или менее академических выступлений принес ожидавшееся с таким большим напряжением первое выступление русского делегата в стенах мирового экономического парламента. Несомненно, это *исторический момент* (подчеркнуто автором. — *Ф. Ш.*), когда Сокольников, прежний народный комиссар финансов, в 11½ часов вступает на трибуну».

Так начинает свое изложение речи Сокольникова женевский корреспондент «*Берлинер Тагеблатт*». Но, может быть, это только мнение «мостостроителей», может быть, Зал Реформации, без санкции которого все же никак нельзя провести до победного конца работу Скотланд-Ярда, был настроен иначе? Послушаем тогда еще одно описание этого «исторического момента». Правда, оно также принадлежит перу немца. Его можно заподозрить в том, что он слишком детально описывает женевскую «сенсацию», но никто, даже мистер Чайльдс, не заподозрит специального корреспондента «*Франкфуртер Цейтунг*» в том, что, описывая выступление Сокольникова, он лгал. Вот почему этот документ свидетельствует о том, что думает весь Зал Реформации, деловой мир всего мира (не исключая и самой Англии), о новой попытке организовать антисоветский крестовый поход:

«Это была сегодня картина, какую редко приходится видеть, когда в конце предобеденного заседания получил слово первый русский делегат Сокольников! Наверху, за пюпитром — молодой стройный, бледный человек, которого, повидимому, совершенно не трогает происходящее вокруг. С полным спокойствием и очень отчетливо он читает свою французскую рукопись. Но не он представляет собою «зрелище». Зрелищем является сегодня конференция. Едва председатель называет имя оратора,—все задние ряды зала пустеют. Сидящие там делегаты и эксперты устремляются вперед. Они заполняют буквально все щели между столами делегатов. В светлом зале стоит густая толпа. В полном безмолвии, с напряженнейшим вниманием все слушают оратора так, как будто они не хотят пропустить ни одного слова из этой речи, которая продолжается ¾ часа. Время, установленное для каждой речи по регламенту, давно миновало, но никому не приходит в голову прервать оратора».

Но, быть может, это простое любопытство, простая любовь к сенсации, естественный, но бесспорно враждебный интерес к тому, что скажет «этот большевик» собранию представителей всех «цивилизованных народов»? Нет, и этим не может себя утешить Скотланд-Ярд. Зал Реформации выслушал Сокольникова, затаив дыхание. Впечатление?

«Так говорил рус

Разница

Границы луна — осторожный серп.
Возможна любая версия,
Но если налево—СССР,
Значит, направо—Персия.

Граница. И что там ни говори,
А разница сильно сглажена:
Такие же серые пустыри,
Такие же в скалах скважины.

И если гроза демонстрирует мощь,
И громы затараторили,
Вполне одинаково падает дождь
У нас и на их территории.

И там, где степные сороки галдят
И бродят шакалы овражками,
Встречаются шапки персидских солдат
С зелеными наших фуражками.

Надежда! Возможно-ль убить ее?
Свобода! Возможно-ль забыть ее!
Ведь рядом—советское бытие
Само по себе—событие.
И разница стала отлично видна,
И сердце—смеется и празднует:
Луна и у нас и у них—одна,
Но жизнь под луною—разная.

ГЕОРГИЙ КРЕЙТАН.

Листки из Европы

О РУССКИХ ХУДОЖНИКАХ

Только-что вышла об'емистая монография с репродукциями о современной европейской живописи под названием «Der unbestechliche Minos». Автор — Жером Ландау. Книга интересна и в достаточной мере об'ективна. Автор очень осторожно высказывается об иностранцах. Нашему читателю не безынтересно сообщить, что говорит Ландау о русских художниках.

Он начинает с Василия Шухаева и Александра Яковлева.

Шухаев и Яковлев—родственные таланты. Но первый из них самостоятельнее, крепче, зато одностороннее. Как все русские художники, Шухаев пишет свои вещи не ради самого живописного письма. Он живописует не от радости по прекрасным формам, чарующему колориту и т. п., он в своих произведениях занят скорее своими мыслями. Шухаев не поддается, как французские художники, соблазну чистых форм чистой живописи. Содержимое у него берет верх над формой. Шухаев реалист.

Он уступает иногда (разумеется, в радикальной форме никогда) конструктивным формам. Но уступает он менее всего из внутреннего хотения и неизбежности—уступает, вернее, из чувства любопытства. Но это любопытство оказывается у него только в «побочном». Шухаев не натуралист.

Его формы построены крепко и определенно: в них чувствуется могучее мастерство и техническая зрелость. Его краски глубоки и сочны: тут он держится линии старых мастеров. Шухаеву не достает «чисто-живописного», чувственного, веселого. Ему не достает радости по прекрасной краске: последняя его не чарует. Шухаев слишком консервативен, слишком, очерчен, слишком солиден, недостаточно молод и моложав, мало легкомыслен.

Яковлев тоже не натуралист. В его живописи, где много декоративного (как и в живописи Шухаева), акцент реалистически содержимого не так оттеняется. Потому он гораздо свободнее и беспечнее и потому у него больше чистой живописи и чистого рисунка. Но и Яковлев привязан к материалу своих созданий.

Мастерство его солидное и определенное. Он дает чувствовать крепкость, проникновенность, убедительность.

Борис Григорьев принадлежал ранее к числу «шармантных» и тонких художников. В последнее время он попал под влияние конструктивного стиля. Он разлагает, без оправдания, плоскости в треугольники и другие геометрические фигуры, раздробляет живописную форму и т. п.—и, главное, все это противоречит его реалистически настроенному дарованию. Его рисунки показывают твердость и рутину руки.

Большой мастер Савелий Сорин, который работает в Париже и Нью-Йорке. Он—реалист. Из всех русских художников он—самый тонкий, самый нежный, самый элегический, самый хрупкий. Сорин—суетливый художник красавиц. Малейшие формы, линии, чарования красивых лиц он «вышивает» филигранно работающею кистью и схватывает в порядке все детали, самые малые и скрытые. Он одевает русских аристократок и американских миллионерш в одеяние нежно настроенной, эйгровски действующей, гармонической и тонко переливающейся ритмики, что делает его портреты необычайно чарующими.

Сорину не хватает «большого удара», гениальности, чувственного размаха. Тонкость его форм отвоевана с вершка на вершок. Его штрих не текуч и не гибок. Нет у него округления и чувственности. Потому его картины красивы, но холодны. Ни переживаний, ни жизненной полноты: картины эти «сделаны». Хотя и сделаны, но сделаны хорошо. Потому, в конце концов, Сорин не стал выше уровня культивированной (со вкусом) модной или, скорее, «монденной» живописи.

Ландау среди русских скульпторов отмечает Архипенко. Он признает его многосторонность, умелость, технику, спекулятивный порыв, оригинальность, но вместе с тем заключает, что все это еще недостаточно для того, чтобы быть большим мастером.

ОБ ИНОСТРАННЫХ ПИСАТЕЛЯХ

Интерес к русским писателям в Германии идет определенно на убыль. Есть интерес к Достоевскому, хотя и не в такой мере, как это было три-четыре года тому назад. Есть интерес к Горькому. Недавно в переводе вышло его «Дело Артамоновых». Но это произведение по колориту слишком «русское» и слишком «хроникарское», чтобы оно могло рассчитывать на большой успех. «Петербург» Андрея Белого появился в переводе несколько лет тому назад. Но масса его не читает. А в литературных кругах говорят о нем только одно слово: «интересно». Мартин Бубер, писатель строжайший, не говорит и этого. «Хулио Хуренито» попало в круг авантюрных романов, имеющих успех на три-четыре месяца: его уже забыли. А «Любовь Жанны Ней» (недавно перевели) не показывается даже на витринах книжных магазинов. Перевели «Барсуки» Леонова. На обложке слова издателя: роман продолжает традиции больших русских эпиков. Но словам издателей никто не верит, ибо они всех выставляют «эпохальными». Да и трудно было «Барсукам» рассчитывать на успех: роман слишком раздроблен и слишком громоздок. Появились вещи и Бабеля. Но пока о них ничего не говорит. В ежемесячниках иногда встречаешь переводы из Маяковского.

Из французских писателей тут на первом месте стоит Ромэн Роллан. Недавно появился третий том его серии «Очарованная душа». Критика встретила новое произведение автора очень сочувственно. В литературных кругах особенно ценят Марселя Пруста. Недавно появился громадный том «Под тенью девушки в цветах». Есть критики, которые утверждают, что Пруст должен вытеснить Анатоля Франса. Это — преувеличение. Пруст — «серьезный» писатель, у него есть двойное зрение, в вещах обычных он прозревает необычное, но он хроникер, рассуждает много (на продолжении 700 страниц романа он свыше 200 посвящает психологическому анализу любви), тянуч (нет у него галльского стиля) и скучен (нет у него esprit français). Панаит Истрати, введенный в литературу Ролланом, тут успеха не имеет. Бубер прямо отсекает: «глупость».

Сейчас тут в моде испанский новеллист и эссеист Мигуэль Унамуно. Он не дает цельного сюжета. В романе «Туман» — сквозные сюжеты. Но он изумительно владеет диалогом и умением показать странности на острие южной иронии. Но при этом слишком попадает в плен своему «праву». Из его новелл самая прекрасная «Целый мужчина» (пожалуй, самая лучшая его вещь).

Берлин изнемогает от томления стать «мировым городом», и потому сейчас тут особенно увлекаются авантюрными романами. Читают без конца французского автора Декобри и особенно его роман «Мадонна в спальном вагоне». Литературная ценность этих романов определяется словами издателя о «Мадонне»: «Это — книга, которую каждый может читать в поезде, а именно в экспрессе — 100 страниц в час». К этим словам нечего прибавить.

ГРИГОРИЙ РОБАКИДЗЕ.
Берлин—Шарлотенбург.

Советское Закавказье

(По прямому проводу, телеграфу и телефону от наших корреспондентов)

РАЗЛИВ АРАКСА В САЛЬЯНСКОМ У.

Режим Куры нормальный

Дожди задерживают хлопковую кампанию

СТИХИЙНЫЕ БЕДСТВИЯ

БАКУ, 23-V. В районе Саатлы, в Сальянском уезде, разливом Аракса затоплено селение Ашибацлы. Вода быстро подымается на селения Кородаш, Мустафа-беглы и др. Принимаются меры к охранению безопасности населения.

ЗАТОПЛЕНО СЕЛЕНИЕ ЛЕНИНО. 23-V. (Закгаг). Вследствие сильного под'ема воды на Араксе затоплено селение Мамбашлы. Население успело своевременно вывести имущество. Убытки выясняются. Пострадавшим предоставлены вагоны для жилья.

КУРА СПОКОЙНА

ГОРИ, 23-V. Вода в Куре, Большой и Малой Лиахве и Пшани начала уменьшаться. Половодьем Куры испорчены и снесены головные части Доссанского оросительного канала.

ПОСЛЕДСТВИЯ ЛИВНЕЙ

ЭРИВАНЬ, 23-V. От ливней и паводков в Разданском участке пострадали имущество и посевы шести сел; размыто хлебных посевов 9 десятин, хлопковых — 57 дес., бахчей — 9 дес., огородов — 10 дес., садов — 9 дес., вспаханной земли — 18 дес., разрушено 7 домов.

БЕСПРЕРЫВНЫЕ ДОЖДИ.

КАЗАХ, 23-V. (Закгаг). Вследствие беспрерывных дождей свыше 20-ти дней совершенно приостановлен ход хлопковой кампании.

ПОГОДА УСТАНОВИЛАСЬ

АХАЛИ-СЕНАКИ, 23-V. После продолжительных дождей, повредивших посевы, стоит солнечная погода. **В нижней части уезда засев полей кукурузой закончится на этой неделе.**

В ЗАНГЕЗУРЕ

КАРАКЛИС-ЗАНГ, 23-V. Установилась ясная солнечная погода.

НА ВОЕННО - ГРУЗИНСКОЙ

КАЗБЕК, 23-V. Дождливая погода сменилась ясной.

КОБИ, 23-V. Дожди прекратились; погода установилась.

В МАНГЛИСЕ

МАНГЛИО, 23-V. После проливных дождей погода прояснилась.

С'езды и конференции

НА С'ЕЗД ХИРУРГОВ

БАТУМ, 23-V. От наркомздрава Аджаристана в Москву на всесоюзный с'езд хирургов командирован хирург доктор Фролов.

С'ЕЗД УПОЛНОМОЧЕННЫХ

КАРАКЛИС ЗАНГ, 23-V. Состоялся с'езд уполномоченных сисианск. кооператива. В первом отчетном квартале число членов с 1.604 достигло 2.281; валовой оборот—до 208 тысяч (надо иметь в виду, что зимою в районе жизнь замирает); основной капитал—16.300 руб. В среднем цены на товары снижены на 6 проц., главным образом. на мануфактуру (последняя составляет 70 проц. всех товаров).

С.-х. совещание в Абхазии

СУХУМ, 23-V. Развернувшиеся на сельско-хозяйственном совещании прения по первым двум вопросам прошли в исключительно деловой обстановке, доказавшей, что люди науки искренне протянули руку помощи крестьянину Абхазии. Выступавшие агрономы практически подходили к вопросу рационализации сельского хозяйства. Большинство высказалось за постепенное внедрение культур душистых эфироносных растений и культуры чая. Из прений выяснилось всякое отсутствие плановости при введении новых культур, наблюдавшееся до настоящего времени. Юридические учреждения, не располагая опытно-научными данными, направо и налево ссужали крестьян на посевы чая, люфы и кенафа. Совещание решило внести в систему плановость в этом вопросе. Профессор Костецкий указал на необходимость осторожного экономического подхода при введении новых культур. Повидимому, в возникшем споре о новой культуре верх одержит культура герани, нужная парфюмерной промышленности. Участвовавшие в совещании московские представители этой промышленности обещали со стороны центра полную поддержку в финансировании плантаций герани.

Сегодня совещание заслушает доклад о перспективах табаководства.

Работы Азнефти в Батуме

Под'ездные пути в местности Тамара

„Стандарт Ойль" развернул подсобные мастерские

Восстановление города Гори

НЕФТЕПЕРЕГОННЫЕ ЗАВОДЫ

БАТУМ, 23-V. Приступлено к сооружению под'ездных железнодорожных путей на территории нефтеперегонных заводов Азнефти в местности «Тамара» и плотины на реке Королис-Тави для заводского водопровода. Начат выкуп культурных участков и строений у владельцев, по окончании которого работы пойдут полным темпом. По имеющимся сведениям, из Баку уже высланы экскаваторы, бетономешалки и другое оборудование. Часть строительных материалов заготовляется на месте.

КЕРОСИНООЧИСТИТЕЛЬНЫЙ ЗАВОД

БАТУМ, 23-V. Керосиноочистительный завод Азнефти строится на территории бывшей станции № 1 Нефтесиндиката. Вырыты котлованы для фундаментов аппаратов. Все оборудование и материалы получены из Баку и частью из заграницы. На постройку завода ассигновано 45.000 рублей. Очистка керосина будет производиться кислотными способами.

КЕРОСИНООЧИСТИТЕЛЬНЫЙ ЗАВОД О-ВА «СТАНДАРТ ОЙЛЬ»

БАТУМ, 23-V. Работы по постройке керосиноочистительного завода «Стандарт Ойль» в полном разгаре. Выведены фундаменты всех заводских построек и складов. Развернуты подсобные мастерские. Установлена вспомогательная компрессорная станция для питания энергией пневматических сверл и клепательных молотков, употребляемых при сборке резервуаров. Установлен копер для забивки свай. Начата работа по прокладке внутренних трубопроводов. В ближайшем будущем будет приступлено к установке и сборке аппаратуры. Очистка керосина на этом заводе будет производиться флоридином — особой фильтровальной землей.

РАБОТЫ ГОРИСПОЛКОМА

БАТУМ, 23-V. Горисполком приступил к постройке 4-х железо-бетонных мостов через Павловский канал. Ведутся работы по проведению на окраины города водопровода.

К ВОССТАНОВЛЕНИЮ ГОРИ

ГОРИ, 23-V. Происходит планировка и расширение улиц, согласно проекта восстановления Гори.

Закончено мощение Артиллерийской улицы и приступлено к перемощению улицы имени А. Церетели. Приступлено к работам по постройке очередного дома жилкооперации. Подвозится материал, необходимый для постройки новой консервной фабрики. Ремонтируется здание городской электрической станции.

КОНКУРС АНТИСЕЙСМИЧЕСКИХ КОНСТРУКЦИЙ

ЭРИВАНЬ, 23-V. Республиканский комитет по восстановлению Ленинакана назначил на 24 мая заседание жюри по конкурсу на антисейсмические конструкции. В составе жюри представители от Госплана, технического о-ва Армении, от всесоюзной ассоциации инженеров и от научно-технического управления при ВСНХ СССР.

ДОМА КРЕСТЬЯНИНА

БАТУМ, 23-V. Центральным крестькомом в Чакве открыт новый «Дом крестьянина». При доме устроены общежитие, заезжий двор и чайная. Заканчивается постройка таких же домов в Кеди и Хуло.

КИРПИЧНО-ЧЕРЕПИЧНЫЙ ЗАВОД

АХАЛИ-СЕНАКИ, 23-V. В текущем году по ходатайству уездного исполкома ВСНХ Грузии разрешил выстроить кирпично-черепичный завод по последнему слову техники. Часть оборудований завода приобретена. Завод будет выстроен в с. Носири, в 5 верстах от гор. Ахали-Сенаки. Завод будет находиться на линии железной дороги.

ПОСТРОЙКА ШКОЛ

ВАГАРШАПАТ, 23-V. (Закгаг). Для окончания постройки здания тюркской школы имени Нариманова селения Зангибасарского участка Хачапарах, Каракилах и Арбат, которые будут обслуживаться этой школой, постановили окончить ее постройку на свои средства. Коммунальный банк Армении в порядке долгосрочного кредита отпускает 4.000 руб., необходимых для окончания постройки здания. В этом же участке селения Шорлу-Демерчи, Чобанкара и Ройамба постановили в этом году приступить к постройке общей школы.

Изучение края

В О-ВЕ ИЗУЧЕНИЯ АССР

БАКУ, 23-V. В о-ве обследования и изучения Азербайджана сообщили:

В ближайшее время о-во организует экспедиции:

Лингвистическую, под руководством профессора Чобан-Заде, в Казахский уезд для изучения местных наречий. Работа эта является продолжением уже ранее производившихся в этой области исследований профессора Ашмарина по изучению диалектов тюркского языка.

В Гянджинский уезд едет на-днях профессор Губайдулин для разработки архивных материалов, имеющихся там в различных учреждениях и относящихся к периоду Гянджинского ханства.

В Ленкоранский уезд выезжает экспедиция этнографа Чурсина для изучения племени татов. Изучение этого племени будет вестись одновременно в Бакинском, Шемахинском и Кубинском уездах. Приезжающий на-дни из Ленинграда известный археолог Миллер, знаток иранских диалектов, также примет участие в изучении татского языка.

Намечена экспедиция в Кубинский уезд для изучения 5-ти племен: хиналухцев, халутинцев, крысцев, дискцев и будухцев, которые, будучи родственными между собой, говорят в то же время на разных языках.

В Гянджинском уезде будет изучено исчезающее племя айрунов, говорящих на тюркском языке, но не принадлежащих к тюркским народностям.

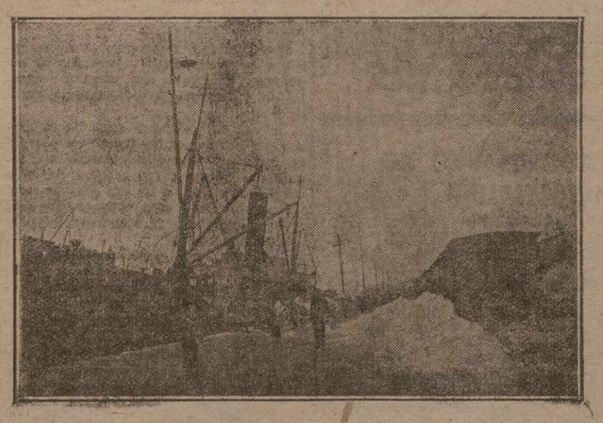

Батум. Порт. Грузят пароход.

С'ЕЗД ИНЖЕНЕРОВ и ТЕХНИКОВ АРМЕНИИ

На с'езде присутствуют агрономические силы

Пути дальнейшего строительства

С'ЕЗД ИНЖЕНЕРОВ

ЭРИВАНЬ, 23-V. (Закгаг). В клубе совторгслужащих открылся **первый всеармянский с'езд инженеров, техников и агрономов.** На с'езде присутствует значительное количество делегатов с мест. Вчера вечером с'езд заслушал доклад т. Амбарцумяна о хозяйственном строительстве.

С'езд получил многочисленные приветственные телеграммы и ряд приветствий от общественных организаций.

ПРИВЕТСТВИЕ «ХОРУРДАИН АЙАСТАН»

ЭРИВАНЬ, 23-V. «Хорурдаин Айастан» в передовой приветствует с'езд инженеров и техников Армении. Газета пишет: «В области строительства нашей страны мы имеем большие достижения, но наряду с этим имеются также крупные недостатки и недочеты. Настоящий с'езд должен серьезно заняться этими вопросами и рука об руку с советской властью, партией и профессиональными организациями должен стремиться изжить все недочеты, многие из которых имеют место благодаря нашей неорганизованности.

С'езд еще более укрепит связь, которая имеется между советской властью и научными работниками, и послужит рычагом к дальнейшему строительству в нашей стране. Перед нами поставлен не только грандиозный план жилищного строительства. Предстоит постройка больших электростанций, заводов, каналов. Вся техническая тяжесть по этим сооружениям ложится на специалистов. Для того, чтобы с честью выполнить возложенную на них задачу, они должны напречь все свои силы, все свои знания.

Землетрясение в Гори

ГОРИ, 23-V. В 5 часов 50 мин. ощущались три сильных подземных толчка. Толчки сопровождались гулом. Население в страхе высыпало на улицу.

ГОРИ, 23-V. (Закгаг). 22 и 23 мая в Гори ощущались три подземных толчка, при чем первые два толчка были незначительными; **Третий толчок вызвал трещины в некоторых домах.**

Конец учебного года

ЗАНЯТИЯ ЗАКАНЧИВАЮТСЯ

ГОРИ, 23-V. В селениях занятия в трудовых школах первой ступени и крестьянской молодежи заканчиваются 20 мая; с 20 по 25 мая в 4-й группе будут проведены коллоквиумы; в городах занятия в школах заканчиваются 25 мая во всех группах школ первой ступени.

ЭКСКУРСИИ

БАТУМ, 23-V. Наркомпросом Аджаристана организованы экскурсии для учащихся отдаленных деревень Аджаристана. Экскурсии стали прибывать в Батум.

НАУЧНЫЕ КОМАНДИРОВКИ

ЭРИВАНЬ, 23-V. Из преподавательского состава университета получают научную командировку в союзные центры 8 человек; технологического факультета—двое, педагогического—один, медицинского—трое, социально-экономического — один и сельско-хозяйственного—один.

Сессия главного суда

ЛЕНИНАКАН, 23-V. С 29 мая по 4 июня в Ленинакане будет заседать выездная сессия главного суда Армении. Разбору подлежат дела о должностных преступлениях, о сопротивлении власти и по обвинению врачей в небрежном отношении к обязанностям, повлекшим за собой смерть пациента.

Отклики

Редакцией получено сообщение от наркомюста Армении, за подписью прокурора Х. Даниельяна, следующего содержания:

«По поводу статьи «Человек с наганом» (З. В. № 1477) сообщаем, что 10 мая прокуратурой сделано распоряжение вагаршапатскому следователю начать предварительное следствие для привлечения виновных к уголовной ответственности».

Борьба с прогулами

Рис. Надарейшвили.

ХИКС: Что же это ты,—по наба кам шляешься, авансы пропиваешь, документы у тебя не готовы, а я стою, как дурак, в палате и не знаю, что отвечать на вопросы...

Судебный аппарат на местах

Рационализация судебного аппарата *)

За последнее время в газете «Заря Востока» появилось несколько писем о рационализации судебного аппарата.

Обсуждение этого вопроса началось письмом т. Рубена («З. В.», № 1473) в котором описывается случай, как цинандальский народный судья судил вора за кражу двухрублевой индюшки и при этом вызвал стороны и свидетелей. «Правильно - ли, что народный судья из-за индюшки гонит милиционера для вручения повесток и отрывает от работы 10 человек в пору, когда каждый день крестьянина стоит 2-3 рубля, в то время, когда вся индюшка стоит 2 рубля».

На этот вопрос сам автор отвечает: «Формально, как будто, все правильно. Поступило дело в суд. Нужно вызвать обвиняемого, пострадавшего и свидетелей. А по существу издевательство».

Такая постановка вопроса нам кажется весьма странной. Не менее странно и дурное требование автора, чтобы, если суд решил судить вора, то делать это, по крайней мере, без вызова сторон и свидетелей.

Разумеется, наш судебный процесс требует упрощения, но не в духе указанного письма, ибо иногда простота хуже воровства.

Наш суд, прежде всего, призван охранять интересы широких бедняцких масс, имущество которых не превышает стоимости нескольких индюков, и всякая ненаказуемость за мелкую кражу прежде всего будет бить по карману бедняка. К сожалению, т. Рубен в своем письме ничего конкретного не предлагает в изменение существующего положения.

Нет ничего конкретного и в письмах других авторов. Только т. Барнаб предлагает создать сельские суды по образу и подобию волостных судов давно минувших дней.

Вопрос о создании сельских судов подробно обсуждался в советской прессе года 2-3 тому назад и был отвергнут во всем СССР.

Вопрос приближения суда к массам мы должны разрешить вовсе не созданием новых судов, которые вызовут новые расходы и для государства, и для так называемых «выборных» (которые или потребуют платы от государства или «возмездия» от сторон), а путем учащения выездных сессий. Если что неприемлемо в указанных действиях цинандальского судьи, так это то, что он вызвал людей за 10 верст.

Однако, прежде, чем бросить упрек судье, необходимо рассмотреть бюджет НКЮ. Ведь возможность устройства выездных сессий пропорциональна размеру средств, отпускаемых на сей предмет. Судья виноват, если он нецелесообразно использовал эти средства, — это мы выясним.

Другое дело разгрузка судей (т. е. перегрузка их дел на темисполкомы). Это производится постепенно. Недавно СНК Грузии передал темисполкомам дела о нарушении правил по охране лесов, о потравах и разводе. Это облегчит работу народных судов на 25 проц. За то темисполкомы уже начинают трубить о своей перегрузке и требуют увеличения штата технических работников.

Другой путь рационализации — упрощение судебно - следственного процесса. Этот вопрос весьма сложный и в ударном порядке его разрешить нельзя. Он должен разрешаться в самой практике судебной работы. Достоинства и недостатки инструмента всегда лучше замечает мастер, употребляющий его в работе. Принимая во внимание, что наш судебный аппарат орабочен уже на 100 проц., что из него вытравлены все воспитанники бюрократической школы, надо полагать, мы выполним и эту задачу. С каждым месяцем упрощается система нашей работы. Нам в этом помогают широкие слои населения своими заявлениями, советами, наконец, жалобами.

В № 81 газеты «Коммунист» я высказывал свои пожелания об упрощении судебного процесса и просил всех близких к делу лиц: «послать нам свои соображения и материалы для рационализации и поднятия продуктивности судебного аппарата».

И. Талахадзе

*) В порядке обсуждения.

Судебный аппарат в Юго-Осетии

(От цхинвальск. корреспонд. «З. В.»).

Заместитель председателя главного суда Юго-Осетии т. Ванеев сообщил вашему корреспонденту следующее:

— Судебный аппарат Юго-Осетии состоит из трех следственных и трех судебных участков. Один следственный и судебный участок находится в Цхинвальском районе, второй—в Ахалгорском районе и третий — в Джавском. Радиус действий каждого участка 30 километров, при чем каждый из них обслуживает от 20 до 30 тысяч населения. Делопроизводство в суде и следственных участках Юго-Осетии ведется на русском языке, а судоговорение—на языке большинства участников процесса.

Отсутствие дорог, отдаленность районов, обилие снежных заносов зимой, отсутствие нужного количества квалифицированных судебных и канцелярских работников заметно отражается на четкой работе суда и судопроизводства. Свидетели вызываются повестками через районных начальников милиции. Несвоевременное вручение повесток имеет место довольно часто.

Благодаря всему этому судебный аппарат, а особенно народные суды, завалены делами и для разгрузки таковых главному суду приходится периодически командировать одного из членов главного суда для работы в народном суде. Само помещение суда очень тесно. В Цхинвали в одном небольшом помещении находятся канцелярия нарком'юста, главного суда, следственного аппарата —при одном общем зале для заседаний. Обыкновенно зал не вмещает всех желающих присутствовать на процессах. Кроме этого, если зал занят заседанием главного суда, то народному суду приходится проводить заседания в своей канцелярии, что безусловно отражается как на работе самого суда, так и на работе технических сотрудников.

Кадр судебных защитников в Цхинвали имеется. В Джавском и Ахалгорском районах членов коллегии защитников нет. При надобности защитников приглашают из Цхинвали за плату по соглашению. Вознаграждение защитника определяется приблизительно в 5—10 руб. за дело.

Далее, касаясь улучшения текущей работы суда, т. Ванеев сказал:

— Вообще, судебный аппарат в Юго-Осетии невелик. Главный суд состоит из 6 членов. Три судебных участка не в состоянии обслуживать Юго-Осетию. Следовало бы прибавить еще 1 участок народного суда в Цхинвальском районе, как наиболее крупном, а для наибольшего приближения суда к массам и для разбора дел на местах, в чем большая необходимость, считаю нужным увеличить число выездных сессий, что осуществить в полной мере из-за отсутствия средств пока нет возможности».

А. Н.

В чем затруднения

(От чиатурского корреспондента).

С перенесением административно-уездного центра из Чиатуры в Зестафони в Чиатуре остался районный суд, обслуживающий 8 тем, которые разбросаны в 8—10 верстах от Чиатуры.

В связи с проводимой кампанией упрощения судебного аппарата наш корреспондент имел беседу с председателем районного суда т. Джаджанидзе, который сообщил:

— За март - апрель было разобрано 1.305 дел. На первое мая осталось не разобранных 1.076. В большинстве случаев суд имеет дело с трудовыми и крестьянскими делами. В числе причин, тормозящих своевременное разрешение дел, нужно указать на отсутствие специальных рассыльных: милиционеры, и без того перегруженные своей работой, не успевают своевременно сдавать повестки о вызове в суд. Особо нужно отметить большие неудобства при разборе крестьянских дел: отсутствие специалистов по земельным вопросам. Желательно чтобы по этим делам суд имел возможность заслушать заключение землемера или другого специалиста. Это бы ускорило разбор крестьянских дел. Иногда трудовые дела не получают должного разрешения за отсутствием представителей хозорганов. Большим злом является «деятельность» частных защитников, выступающих неофициально; они эксплоатируют крестьян. Поэтому необходимо создать бюро юридической помощи, где крестьяне бесплатно могли бы получать юридическую помощь.

Аппарат Чиатурского народного суда состоит не 3 технических работников и председателя суда. Месячный бюджет суда — 230 руб. На канцелярские расходы в год отпускается 180 руб., сумма недостаточная, тем более, если принять во внимание, что беднейшие крестьяне часто пользуются бумагой из канцелярии суда.

Судебный аппарат перегружен делами и приходится работать по 16 час в сутки.

УтУлер.

Основные черты народного хозяйства ЗСФСР в 1926-27 г.

Первое полугодие хозяйственного года в условиях ЗСФСР в значительной мере определяет собой весь хозяйственный год. Поэтому те итоги, которые мы в состоянии сейчас получить, являются характерными для всего 1926-27 г. При этом мы заранее должны оговориться, что те материалы (бюро конъюнктурного совета Госплана ЗСФСР), которыми мы пользуемся, чрезвычайно далеки от совершенства. Но совершенных статистических материалов пока еще вообще не имеется, а относительно более доброкачественные появляются тогда, когда выводы, которые можно будет из них сделать, частью теряют уже свою актуальность. Это оправдывает пользование срочными данными, но они позволяют устанавливать лишь некоторые динамические процессы, а отнюдь не дают точных абсолютных величин.

ИЗМЕНЕНИЕ ПРОДУКЦИИ НАРОДНОГО ХОЗЯЙСТВА

С приближением к концу восстановительного периода темп роста продукции естественно ослабевает. Продукция сельского хозяйства в довоенных ценах дала увеличение, по сравнению с 1925-26 г., на 8 проц. Однако, это увеличение произошло за счет хорошего урожая хлебных культур; что же касается технических культур, то они дают повышение всего на 2 проц. против 13 проц. в прошлом году. Крайне незначительно возросли и другие товарные отрасли сельского хозяйства: садоводство и виноградарство сохранились на уровне прошлого года, животноводство увеличилось всего на 4 проц.

Промышленность ЗСФСР по темпу роста перерастает продукцию сельского хозяйства, что совершенно естественно, так как сельское хозяйство развивается главным образом под влиянием стихийных факторов, а промышленность почти целиком находится в руках государства, которое придает ей развитию особое значение.

Продукция основных отраслей государственной промышленности без нефтяной и марганцевой (медная, каменноугольная, табачная, хлопчатобумажная, шелковая и кожевенная) дает увеличение в первом полугодии 1926-27 г., по сравнению с первым полугодием 1925-26 г., в довоенных ценах на 25 проц., в современных — на 19 проц., при чем увеличение имеется во всех отраслях, кроме кожевенной.

Нефтяная промышленность также растет — добыча на 30 проц., перегонка — на 11 и бурение — на 50 проц.

Что же касается марганцевой промышленности, то она под влиянием специфических условий (переговоры концессионера о пересмотре некоторых пунктов договора и неблагоприятная конъюнктура иностранных рынков) показывает уменьшение.

Почти все указанные отрасли, за исключением той-же марганцевой и кожевенной, выявляют рост не только общей продукции, но и выработки на 1 рабочего: по нефтяной промышленности добыча — на 53,8 проц., по медной — на 82,9, по табачной — на 18, по хлопчато-бумажной—на 8, по кожевенной — на 7,1 проц. По каменноугольной незначительное снижение, по шелковой стабильность.

ДИНАМИКА ДОХОДОВ НАСЕЛЕНИЯ

Доходы сельского населения определяются, главным образом, реализацией продуктов сельского хозяйства. Уже отмеченный нами факт слабого роста продукции наиболее товарных отраслей сельского хозяйства показывает, что значительного роста доходов сельского населения не должно быть. Но помимо этого наблюдается резкая депрессия на рынке вина, которая приводит к снижению заготовок (не меньше, чем на 25 проц.) Заготовки хлопка также дают уменьшение по сравнению с прошлым годом — процента на 4. Увеличение наблюдается только по заготовке табака. Конечно, установить общую сумму денежных доходов сколько - нибудь точно нельзя, но, подходя разными способами к характеристике динамики их, мы можем констатировать некоторое уменьшение денежных доходов сельского населения (за исключением Абхазии) или, во всяком случае, полную стабильность.

В то же время доходы городского населения несколько возрастают: месячная заработная плата фабрично-заводских рабочих (по предварительным исчислениям) по сравнению с первым полугодием 1925-26 г. дает увеличение на 9 проц., фонд заработной платы (зараб. по бюджету железнодорожников и исчисленная зараб. плата фабрично-заводских рабочих)—на 19 проц. Таким образом, денежные доходы городского населения растут больше, чем доходы сельского населения. Тот же процесс наблюдался и в 1924-25 г., когда фонд заработной платы увеличился на 79 проц., а доходы сельского населения на 44 проц.

Процесс перераспределения доходов между сельским и городским населением наблюдается и по всему СССР, где первое полугодие 1926-27 г., по сравнению с первым полугодием 1925-26 г., дает рост доходов городского населения на 12 проц., а сельского — на 4 проц. (за вычетом сел.-хоз. налога уменьшение на 4-5 проц.). Общий показатель доходов населения (сельского и городского) дает по ЗСФСР увеличение на 17 проц.

СООТНОШЕНИЕ СПРОСА И ПРЕДЛОЖЕНИЯ

Первое полугодие 1925-26 г. характеризовалось значительным товарным голодом, который явился определяющим для всего товарооборота. Спрос населения в своем росте остался далеко за собой предложение промышленных товаров. В первом полугодии 1926-27 г., вследствие сильно замедленного роста доходов населения, предложение, напротив, перегнало в своем росте спрос, и, таким образом, товарный голод уменьшился, что и привело к той относительно спокойной конъюнктуре, которая отмечалась во всех месячных обзорах бюро конъюнктурного совета Госплана ЗСФСР.

В первом полугодии 1925-26 г. доходы населения возросли на 69 проц. по сравнению с соответственным полугодием 1924-25 г., а завоз товаров всего на 27 проц. Это значит, что если условно принять соотношение спроса и предложения в I полугодии 1924-25 г. за нормальное, т. е. признать, что предложение удовлетворяет спрос на 100 проц., то окажется, что в первом полугодии 1925-26 г. этот процент падает до 75. Первое полугодие 1926-27 г. напротив дает, по сравнению с первым полугодием 1925-26 г., прирост денежных доходов населения на 17 проц., а завоза основных товаров на 32 проц. И, следовательно, если принять за 100 соотношение спроса и предложения в I полугодии 1925-26 г., то окажется, что в первом полугодии 1926-27 г. спрос удовлетворял предложение уже на 113 проц.

Однако, несмотря на это изменение, соотношение спроса и предложения и в первом полугодии 1926-27 г. не достигло того уровня, который был в 1924-25 г. Так, по отношению к первому полугодию 1924-25 г. доходы населения возросли на 97 проц., а ввоз — всего на 68 проц., т. е. значительно меньше, и если принять за 100 соотношение спроса и предложения 1924-25 г., то в 1926-27 г. спрос удовлетворил предложение на 85 проц. (против 75 проц. первого полугодия 1925-26 г.).

Все эти исчисления носят, конечно, условный характер, но они достаточно выявляют и товарный голод прошлого года, и смягчение его в этом году.

Но надо добавить еще, что в этом году несомненно имеет место изменение структуры спроса, а именно — увеличение спроса со стороны сельского населения на средства и орудия производства и соответственное уменьшение на предметы потребления. Это явление также в некоторой степени определяет состояние рынка в I полугодии 1926-27 г. Смягчение товарного голода наблюдалось и по всему Союзу, где доходы городского населения увеличились на 12 проц., сельского уменьшились на 4,5 проц., а продукция промышленности (т. е. предложение) увеличилась на 23 проц.

ВНУТРЕННЯЯ ТОРГОВЛЯ

Под влиянием изменившегося состояния спроса и предложения и складывалась торговая конъюнктура истекшего полугодия.

Оптовые обороты дают лишь незначительный прирост: оборот главных государственных и кооперативных организаций, по сравнению с первым полугодием прошлого года, дает увеличение всего на 10%; это увеличение меньше, чем увеличение товарозавоза, что указывает на некоторое накопление остатков у оптовых организаций; в прошлом же году обороты перегнали в своем росте поступление, и следовательно происходила реализация накопленных ранее остатков.

Точно также по некоторым местным промышленным организациям реализация отстает от производства: так, например, продукция табачной промышленности Азербайджана выросла на 36,4 проц., а реализация только на 10,3 проц.; такое же положение в табачной промышленности Грузии. Даже хлопчато-бумажная фабрика им. Ленина в Баку увеличила свою продукцию на 12,7 проц., уменьшив в то же время реализацию на 1,6 проц.

Переходя к розничному обороту, надо прежде всего указать, что имеющиеся сведения не захватывают частного оборота и, кроме того, данные о кооперации недостаточно полны. Индекс обобществленной (государственной и кооперативной) розничной торговли, исчисленный в бюро конъюнктурного совета Госплана ЗСФСР, дает увеличение на 8 проц.; но если учесть, что частная торговля по всем признакам сократилась или, по крайней мере, сохранилась на прежнем уровне, то общее увеличение розничного оборота окажется значительно меньше. Розничный оборот, таким образом, растет медленнее оптового, и следовательно некоторое накопление товарных остатков имеет место и в розничной торговле. Из этих данных можно, следовательно, сделать вполне определенное заключение о замедлении торгового оборота в первом полугодии 1926-27 года.

В то же время более благоприятное соотношение спроса и предложения дало возможность государственной и кооперативной торговле в большей степени удовлетворить потребности населения, что привело к депрессии на частном рынке. В такой обстановке сравнительного затишья ухудшение условий отпуска товаров оптовыми организациями способствовало дальнейшему уменьшению торгового спроса (по биржевым оборотам отпуск в кредит составил 43,7 проц. против 47,6 проц. первого полугодия 1925-26 г., а по данным госторговли — 49,5 проц. против 61,7 проц.).

ЦЕНЫ И ЭКВИВАЛЕНТЫ

Спокойное состояние рынка способствовало проведению политики снижения цен на промышленные товары. Поэтому эквиваленты сел.-хоз. продуктов в отношении промышленных увеличились. Так, например, количество ситца, приходящееся на 1 пуд хлопка, увеличилось на 1

Планы и их выполнение

Поверка выполнения партийной работы и поверка самого плана—основа для плановой работы парторганизаций. — Только при наличии твердого плана можно развернуть массовую работу на предприятиях.

За выполнение партийных директив

Ва последние 2-3 года значительная часть ячеек перешла на плановую работу. В некоторых ячейках планы работ предварительно составляются бюро или секретарем ячейки, но имеются и ячейки, выделяющие для выработки плана работ отдельные комиссии (ячейка Баксоюза). В некоторых уездах планы работ ячеек составляются не ими самими, а укомами или совещаниями секретарей (Абхазия), но такие планы зачастую не соответствуют условиям и задачам той или иной ячейки.

В планах работ порой замечается некоторая шаблонность, неопределенность. Так, в плане работ ячейки управления Зак. жел. дор. имеется много декларативных и общих мест. То же —в других ячейках. Далее, план работ порой не в полной мере соответствует задачам данной ячейки. Ячейки уделяют в планах мало внимания вопросам местного значения (работа в данном селе, на данном предприятии, учреждении и т. п.). Некоторые ячейки реагируют своевременно на основные задачи, стоящие перед партией, и не вносят этих вопросов в свои планы. Так, в плане работ ячейки Тифлисского Горисполкома за июль, август и сентябрь 1926 г. отсутствуют вопросы о режиме экономии, рационализации и т. п.

Между тем некоторые ячейки не занимаются обсуждением важнейших вопросов лишь потому, что таковые не входят в планы их работ (ячейка ВСНХ Армении). Ясно, что при подобном формальном подходе и чрезмерной «плановой замкнутости» отдельные ячейки будут отставать от общего темпа партийной жизни.

Одним из основных недостатков, мешающих плановой работе ячеек, является перегруженность ячейковых планов. У иных ячеек не хватает времени не только на весь план работы, но даже на значительную часть его. Так, обследование работ Котурлинской ячейки (Курдистанский уезд) показало, что из 74 пунктов квартальных планов проведено в жизнь лишь 34, т. е. 46 проц. Очень часто значительная часть невыполняемых вопросов переносится в план работы на последующий период. 3-месячный план работы ячейки при НКЗдраве Армении по истечении времени был продлен еще на 3 месяца, да и то из 16 пунктов плана были выполнены лишь 4-5 пунктов.

Указанные недочеты говорят о том, что нужно в большей степени приспособить планы работ ячеек к местным условиям и действительности, не предавая забвению местных вопросов, но и не проходя мимо центральных задач всей партии (режим экономии, рационализация аппарата, снижение цен и т. п.). Далее при составлении плана работ нужно учитывать конкретные возможности их выполнения, чтобы не создавать почвы для той «плановой задолженности», которая наблюдается в некоторых ячейках.

С. Погосян.

Установка есть

Сумели-ли ком'ячейки Горрайона (Тифлис) развернуть плановую, массовую работу? В этом отношении дело обстоит не совсем благополучно.

По получении циркуляра ВКП (б) о массовой работе некоторые ком'ячейки ограничились только тем, что приняли его «к сведению и руководству», не составив никакого конкретного плана проведения этой работы.

Другие ячейки района истолковали неправильно циркуляр, применив его только к внутриячейковой работе. Остальные хотя и поняли циркуляр и даже составили планы проведения работы, но при проработке практических мер не взвесили и не учли в достаточной степени местных особенностей каждого предприятия, в результате чего намеченные предложения не могли быть воплощены в жизнь.

На слабость постановки массовой работы во многих случаях влияло отсутствие систематического учета настроений и запросов беспартийной массы. В результате в повестку дня общих собраний служащих и рабочих и открытых партсобраний выдвигаются вопросы, мало интересующие широкие массы.

Слабая подготовка низового партактива к проведению массовой агитационной работы также отражалась на результатах этой работы. Хромала работа и с профактивом. Его воспитанию и повышению деловой квалификации уделялось слишком мало внимания. Что касается развертывания массовой работы добровольных организаций, то, как общее правило, она не имела никакого плана в своих низовых ячейках. Большинство членов добровольных обществ не принимало активного участия в их работе, числясь членами только.

Взвесив все отрицательные стороны постановки массовой работы в районе, АПО райкома наметило мероприятия, которые дадут возможность развить работу в плановом порядке.

Всем производственным ком'ячейкам будет предложено выделить по нескольку товарищей, имеющих подготовку в об'еме политшколы II ступени. Выделенным будет поручено проведение массовой работы среди беспартийных. С будущего учебного года на местах будут организованы кружки для подготовки агитаторов-рядовиков, что будет способствовать повышению квалификации низового партактива. При АПО РК предполагается организовать 2 кружка для агитаторов-середняков. Кроме того, намечен периодический созыв как на местах, так и при АПО РК, совещаний товарищей, занятых массовой агитработой. На этих совещаниях будут намечаться очередные вопросы агитации, прорабатываться соответствующий материал и производиться обмен опытом практической работы. АПО РК будет проводить руководство массовой работой ком'ячеек путем директивных писем и проработки конкретных предложений.

К. Б.

Поверка выполнения

Ячейки Ленинского района (Баку) почти целиком перешли теперь на составление квартальных планов. Планы отделов райкома рассылаются всем ячейкам и на основании их она составляют свои планы. Переход на квартальные планы год тому назад в некоторых (только крупных) ячейках показал целесообразность этого мероприятия: улучшилось содержание планов, устранены такие «задания», как «создать 3 заседания бюро», «3 заседания ячейки», «совещание агитхомиссии» и пр. или же «усилить, углубить, упростить, улучшить и т. д. работу в такой-то области». Конечно, такие планы попадаются и сейчас в таких случаях, когда план составляется одним секретарем ячейки или когда опыт прошлого не учитывается.

Между прочим, в некоторых ячейках план работы считают за директиву, зачитывают на ячейках и... принимают к сведению. Общим недостатком плановой работы ячеек нужно считать то, что план не строится под углом зрения **поверки выполнения** партийных директив и принятых решений. Это — основное и наиболее важное в плановой работе. Мало поставить в плане вопрос конкретно: нужно, чтобы он целиком соответствовал, об'единял и затрагивал жизненные вопросы. Обследуя вопрос о состоянии поверки выполнения, комиссия Ленинского райкома нашла, что в ячейках существует целый ряд форм и методов этой работы, но самого главного — отражения в планах этой работы—нет. Поясним это.

Ячейки строят свою работу, применяя резолюции партс'ездов, конференций, другие директивы и решения партии к своим условиям. Но получается это до некоторой степени «стихийно»; будь поверка выполнения, оформленная планом, стихийность не имела бы места.

Нуждается в поверке выполнения и сам план работы. Наши ячейки практикуют это редко, но отдельные примеры поверки выполнения планов у нас есть, и результаты этого показательны. Например, в яч. 6 промысла Саб. р-на перед утверждением нового плана было доложено о выполнении старого. Ячейка после делового, интересного обсуждения решила включить снова ряд вопросов в план, с поправками и дополнениями.

Если ячейковый план будет строиться с обязательным учетом поверки выполнения работы и сам будет повеситься, то это благоприятно скажется на активности и содержании ячейковой работы.

Несколько слов о планах работы цеховых ячеек. Проведенное обследование их работы установило, что они составляют свой план работы не на основании плана партколлектива, а наоборот: это приводит к тому, что партколлектив неполно осуществляет руководство работой цех'ячеек. Сейчас положение здесь изменено. То же обследование установило, что в цех'ячейках планы не охватывают всей работы и носят общий характер.

Итак, в области плановой работы перед ячейками стоит задача конкретизации планов, построения их под углом зрения поверки выполнения работ и самих планов.

А. С.

Внимание работе с мастерами

Секретариат ТК принял постановление по вопросу о работе с мастерами. Секретариат предлагает райкомам провести персональный учет и изучение состава мастеров по промышленным предприятиям районов. В текущем месяце будут проведены районные совещания мастеров.

Для изучения резерва выдвиженцев-мастеров ячейкам предлагается изучать кадры актива из высококвалифицированных рабочих. Ячейки должны регулярно заслушивать на собраниях и заседаниях бюро доклады мастеров-членов партии, также на заседаниях ФЗМ, на производственных совещаниях и т. п.

Секретариат поручает райкомам и фракциям ЦП союзов провести по промышленным предприятиям раз'яснительную кампанию «о положении мастера в социалистическом производстве», фракциям ФЗМ и ком'ячейкам — обратить особое внимание на вовлечение мастеров в работу производственных совещаний.

Плановость и массовая работа*)

В работе партийной организации план и система должны играть самую серьезную роль. Директивы ЦК ВКП (б) о развертывании массовой работы на предприятиях мы сумеем проводить в жизнь только при наличии твердого плана, без перегиба внимания в сторону агитационных кампаний, в ущерб запросам масс и т. д.

Возьмем наш партколлектив бакинского электро-трамвая. За 6 месяцев работы мы провели 58 крупных вопросов, но почти все они носили скорее агитационный характер, и их было так много, что у нас не хватало времени своевременно прорабатывать внутренние ячейковые вопросы.

В числе проработанных вопросов со стороны райкома было предложено 29 вопросов, по плану ячеек — 16, предложенных бюро — 14. Около половины вопросов поступает со стороны райкома, 27 проц. — со стороны бюро партколлектива, приблизительно столько же приходится на долю ячеек.

К другим недостаткам массовой работы нужно отнести проработку вопросов в узком кругу парторганизаций (обычно бюро ячеек, бюро партколлектива). Вопросы эти иногда прорабатываются с партактивом, но не переносятся на цеховые партсобрания, а только передаются им в виде информации. Это — в корне неправильно.

Таким образом, загруженность «кампанейскими» вопросами приводит к тому, что запросы низов остаются не реализованными. Одновременно массы порой слабо реагируют на выдвигаемые сверху вопросы. Первый вывод: поменьше вопросов сверху, больше внимания своему предприятию со стороны низовых ячеек.

Второй вывод: проработка вопросов массового порядка не должна носить узкого характера. Не имеет смысла заслушивать доклад ради доклада. Больше внимания вопросам, выдвигаемым самой массой. Нужна поверка ранее вынесенных решений и увязка их с сегодняшними запросами масс рабочих. Только при таких условиях мы сможем выполнить директиву ЦК ВКП (б) о массовой работе.

А. Маршев.

*) В порядке обсуждения.

По Закпарторганизациям

**** Агитколлективы.** АПО ЦК КП (б) Армении подготовляет организацию агитколлективов при агитпропах укомов и участковых комитетов. Основная задача коллективов — подготовка кадра агитаторов из рабочей и крестьянской среды и руководство деятельностью уже подготовленных и работающих агитаторов. Вырабатываются соответствующие программы как для городских, так и для сельских коллективов.

**** Прием комсомольцев в партию.** Оргсовещание БК признало необходимым обсуждать кандидатуры комсомольцев, вступающих в партию, лишь на бюро и пленумах ячеек КСМ. Там, где имеются комсомольские коллективы, обсуждение проводится только на бюро и пленуме цех'ячеек КСМ. Райкомы комсомола должны обсуждать кандидатуры всех переходящих в партию комсомольцев, в том числе и принимаемых по 2-й и 3-й категориям. При приеме комсомольцев в партию сохраняются все существующие по партийной линии инстанции. БК КСМ поручено информировать комсомольские ячейки о порядке приема в партию комсомольцев.

**** Снижение розничных цен.** На заседании президиума оазуртского укома стоял вопрос о снижении розничных цен. Президиум отметил, что эта работа в уезде велась слабо, и признал необходимым, чтобы правления кооперативов уделяли больше внимания работе по снижению цен. Комфракциям правлений кооперативов вменяется в обязанность следить за выполнением партийной директивы о 10-процентном снижении к 1 июня; максимально должны быть сокращены организационные и другие расходы.

Для правильного наблюдения за работой, президиум укома счел нужным произвести обследование целого ряда потребительских кооперативов (тохогаурский, нотанебокий и друг.). Вместе с тем президиум укома вменяет в обязанность тэмкомам следить за темпом работы по снижению цен и всячески содействовать его убыстрению.

**** Курсы секретарей тэмкомов.** При АПО ЦК КП (б) Г с 26 апреля проводятся месячные курсы секретарей тэмкомов. В программу курсов кроме общих вопросов ленинизма включены вопросы о задачах партии в деревне, о работе кооперации, сельсоветов, тэмкомов, а также о методах и формах агитации и пропаганды в деревне.

В настоящее время на курсах занимаются 30 чел. Первый выпуск будет произведен 26 мая, после чего будет набран новый состав слушателей. Все курсанты нового состава будут разбиты на два отделения — грузинское и тюркское — по 20 чел. в каждом.

2-е Закавказское совещание по партийной информации

2-Е ЗАК. СОВЕЩАНИЕ ПО ПАРТИЙНОЙ ИНФОРМАЦИИ ОТКРЫВАЕТСЯ 25 МАЯ, В 9 ЧАС. УТРА, В ТИФЛИСЕ В ОРГРАСПРЕДОТДЕЛЕ ЗКК ВКП (б). ПОРЯДОК ДНЯ: 1) ДОКЛАДЫ С МЕСТ; 2) ОЧЕРЕДНЫЕ ЗАДАЧИ ИНФОРМАЦИОННОЙ РАБОТЫ.

ОРГРАСПРЕДОТДЕЛ ЗАККРАЙКОМА.

Зак. совещание секретарей учрежденских ячеек

ЗАКАВКАЗСКОЕ СОВЕЩАНИЕ СЕКРЕТАРЕЙ УЧРЕЖДЕНСКИХ ЯЧЕЕК ОТКРЫВАЕТСЯ 31 МАЯ. ПОРЯДОК ДНЯ: 1) О РАБОТЕ УЧРЕЖДЕНСКИХ ЯЧЕЕК; 2) ДОКЛАДЫ С МЕСТ (РЕСПУБЛИКАНСКИЕ ЦК НАМЕЧАЮТ ДВЕ ЯЧЕЙКИ ДЛЯ ДОКЛАДА); 3) ДОКЛАД ЗККК РКИ О РОЛИ СОВЕТСКИХ ЯЧЕЕК В БОРЬБЕ С БЮРОКРАТИЗМОМ И ЗА РАЦИОНАЛИЗАЦИЮ СОВЕТСКОГО АППАРАТА.

Очередные задачи внутрипартийной информации

(Ко 2-му зак. совещанию по партинформации).

В настоящее время партия поставила себе ряд практических задач: снижение цен, рационализация производства, режим экономии, борьба с бюрократизмом, улучшение государственного аппарата, развертывание массовой работы и т. д. Все эти задачи могут быть разрешены только при самом ближайшем и непосредственном участии широких партийных и беспартийных масс. В этом отношении немалую роль играет правильно поставленная партийная информация. Говорить о том, какое значение имеет партийная информация, не приходится: об этом сказал свое веское слово XIII с'езд ВКП (б).

Год тому назад всесоюзное совещание по партийной информации выставило две центральных задачи:

Первая — партийная информация должна способствовать развертыванию активности партийных масс на основе внутрипартийной демократии. В данном случае партийная информация должна была явиться цементом, скрепляющим идейную спайку между руководящими кадрами и всей массой членов партии.

Вторая — изучение работы низовых организаций и обработка их материалов должна быть так поставлена, чтобы способствовать партии в правильной постановке внутрипартийного руководства.

Посмотрим же, каких успехов добились партийные организации Закавказья за год своей работы в этом направлении. Наиболее крупных успехов достигли столичные и центральные комитеты национальных компартий Закавказья. Так, в бакинской организации АКП (б) закрепилась практика информирования членов партии по злободневным для организации вопросам — через рассылку ячейкам закрытых писем. К этому же приступила и Тифлисская организация. Центральные Комитеты не приступили к этой работе, ограничиваясь посылкой в укомы своих разработанных материалов. Одновременно начинают практиковаться итоговые доклады о работе пленумов вышестоящих комитетов на пленумах нижестоящих парткомов. Налаживается регулярная отчетность о работе вышестоящих комитетов перед партийной массой (отчеты ЦК на уездных партконференциях). Усиливается учет настроений партийной и беспартийной массы путем изучения в парткомах вопросов, задаваемых на партийных и беспартийных собраниях.

Вполне понятно, что улучшению партийной информации за последнее время способствовало усиленное внимание, проявляемое центральными и столичными комитетами к работе своих информационных подотделов. Это подтвердило производственное обследование. Надо сказать, однако, что проведенное обследование показало наряду с достижениями довольно крупные пробелы, которые необходимо устранить в ближайшее время. На этих проблемах должно сосредоточить внимание не только 2-е закавсовещание по партинформации, но и предстоящее закавсовещание заворгов.

Обследование показало, что информирование сверху вниз и обратно осуществляется не всеми организациями в достаточной мере. Местная печать (республиканская и уездная) все еще не приспособлена к отражению жизни и работы партийных организаций Закавказья. Проводимая партийными комитетами работа порою не подытоживается или же итоги даются с большим опозданием. Информационные материалы партийных комитетов по своему качеству в большинстве случаев неудовлетворительны: редко они дают возможность подытожить местный опыт и анализировать степень проведения на местах партийных директив. Ком'ячейки все еще загромождены требованиями письменных материалов со стороны комитетов. До сих пор партийные комитеты не увязали своей информационной работы с информационной работой непартийных учреждений и организаций. Кое-где непартийные организации заваливают партком потоком отчетов, протоколов и т. д., которые очень часто в парткоме попадают неиспользованными в архив. Можно было бы перечислить еще ряд мелких организационных недостатков, но об этом будет сказано на самом совещании.

Что следует практически проделать в ближайший период времени для улучшения работы информационных подотделов и партийной информации в целом? Несомненно, совещание даст по всем вопросам директивы. Здесь же мы постараемся сжато наметить самые основные задачи.

Основная задача—усилить внимание партийных комитетов к работе своего информационного аппарата и партийной информации вообще: подбор квалифицированных работников, усиление повседневного руководства и инструктирования со стороны орграспредов, использование поездок инструкторов для наблюдения за постановкой партийной информации на местах и т. д.

Информационный аппарат партийного комитета должен быть ближе к действительной жизни. Здесь надо построить работу так, чтобы, изучая проведенную работу, на отстать от того, что делается сегодня. Информационный подотдел должен являться зеркалом, в котором отражается жизнь и работа партийной организации; при этом надо следить, чтобы это зеркало не получилось кривым. Информационный аппарат должен давать не только простую информацию того, что делается в данной организации, но и как эта организация проводит ту или иную партийную директиву. Это будет возможно лишь при условии дальнейшего качественного улучшения информационных материалов.

Практика информирования членов партии через регулярно рассылаемые ячейкам закрытые письма должна быть введена во всех республиканских парторганизациях Закавказья.

Местная пресса должна быть наиболее широко использована в целях информирования всех членов партии об основных вопросах, стоящих перед организацией. Партийные комитеты не должны ограничиваться простым опубликованием своих решений; необходимы статьи, популяризирующие и поясняющие эти решения. Партийным комитетам полезно наметить ряд практических мероприятий для улучшения и оживления отделов партийной жизни.

Увязка работы инструкторов с информ. подотделами за последнее время приобретает чрезвычайно важное значение. Инструктор перед своей поездкой на обследование должен обязательно изучить весь материал по данному обследованию, находящийся в п/отделе. Кроме того, до сих пор наблюдаются случаи, когда проведенное обследование не фиксируется. В дальнейшем это должно быть устранено.

Надо сократить до минимума требования материалов от ячеек со стороны парткомов. С этой целью должна быть усилена живая связь. Одновременно каждая ячейковая оргкомиссия должна заняться учетом работы, проделываемой отдельными партийцами, комиссиями и ячейкой в целом.

Информирование парткомов со стороны непартийных организаций и учреждений надо улучшить и упростить. С этой целью парткомы должны отказаться от всего ненужного материала, получаемого от них, отказаться от письменных отчетов, подчас имеющих вид цифровых простынь. Данные необходимо получать от об'единяющих органов (например, от ВСНХ — по хозяйственным вопросам, от профсовета — по профсоюзным, от ЦИК — по советским и т. д.)

Одним из центральных вопросов, которым должно будет заняться зак. совещание, является подготовка и переподготовка имеющихся информац. работников. Некоторые парторганизации и отдельные их руководители смотрят на информатора, как на технического работника. Такой взгляд в корне неверен. Разрешить задачи, поставленные перед партийной информацией, можно лишь при наличии работников высокой квалификации; а так как таких очень мало, то партийным комитетам необходимо систематически повышать квалификацию имеющихся работников. Пути, по которым должна пойти подготовка и переподготовка, будут намечены совещанием.

Итак, 2-ое зак. совещание по партийной информации подведет итоги работы за прошедший год и наметит практические мероприятия по партийной информации, проведение которых в жизнь, несомненно, позволит партийной информации занять то место, которое предназначено ей в системе партийной работы.

П. ПОВИЛЕЙКО.

Рабкоровской метлой

Кумовство, протекционизм и волокита еще имеют место в наших учреждениях. — Наша рабкория, разоблачая чинуш и бюрократов, этим помогает оздоровлению государственных и хозяйственных аппаратов. — Острым рабкоровским пером будем не ослабевая бить по волокитчикам и протекционистам.

Для управляющего закон не писан

Делопроизводитель Гюрджиев не понравился управляющему Джульфинской таможней гр. Леонидову, и вот, желая отделаться от неприятного человека, приказом за № 378 в сентябре 1926 г. он переводится на ту же должность в Нахичеванскую таможню.

Не успел Гюрджиев устроиться на новом месте, как вслед за ним выехал в Нахичевань Леонидов и поставил в РКК вопрос об увольнении Гюрджиева, как не знающего тюркского языка. Согласившись с Леонидовым, РКК постановила уволить делопроизводителя.

Гюрджиев подал жалобу в уполнаркомтруда НОСР, который отменил постановление РКК и предложил считать Гюрджиева на работе, а вопрос вновь пересмотреть.

Об этом было немедленно сообщено Джульфинской таможне; но таможня знать ничего не хочет и вопроса об увольнении Гюрджиева не желает пересматривать.

Уполнаркомтруда обратился в Зак. таможню. После вторичного запроса Зак. таможня сообщила, что «о действиях УНКТ сообщено в Зак. ПиТ об изжитии подобных ненормальностей» (?).

Наконец, по настоянию союза, СТС созывает заседание РККК; выясняется, что Леонидов не впервые пытается «выкинуть» из таможни Гюрджиева, что он даже возбудил против Гюрджиева уголовное дело, которое за отсутствием состава преступления было прекращено прокуратурой. Выяснилось также, что Гюрджиев—стажированный работник и знает тюркский язык.

Делать было нечего. Леонидов вместе с другими членами и с управляющим Нахичеванской таможней подписывает протокол о восстановлении Гюрджиева.

Как будто тут конец. Но постановление—постановлением, а Гюрджиев и по сей день ходит без работы.

Абдулла.

„Чья могучая рука"?

Распоряжением комиссии по национализации гос. аппарата при Совнаркоме Абхазии (от 26 января 1927 года, за № 592143) безработный т. Сихарулидзе был направлен на работу в Сухумский исполком. Здесь его приняли на должность зав. столом торговокладочных помещений, освободившуюся после ареста за растрату и вымогательство бывш. заведующего этим столом.

Т. Сихарулидзе был принят, как временный работник. Прошел законный срок временной работы, т. Сихарулидзе не уволили. Но вот кто-то берет на поруки из дома заключения бывшего «зава». Затем «зава», находящегося под судом, исполком восстанавливает в прежней должности, а Сихарулидзе увольняют без предупреждения и вознаграждения.

Прокуратура на другой же день снимает подсудимого «зава» с работы.

Дело дошло до третейского суда при наркомтруда Абхазии. Представитель исполкома заявил, что увольнение т. Сихарулидзе было произведено по мотивам... сокращения этой должности. Вместе с тем, на суде выясняется, что увольнение было произведено 2 марта, подсудимый «зав» был принят на работу 3 марта, а 4 марта он по приказу прокурора увольняется, приказ же о сокращении этой должности был издан лишь 17 марта.

Суд признал увольнение т. Сихарулидзе неправильным и предложил исполкому уплатить ему законное пособие и выходные за неиспользованный отпуск.

До сих пор решение суда не выполняется. Зато арестованному за растрату бывшему «заву» аккуратно выплачивалось 50 проц. его оклада. Недавно «зав» был осужден на год с изоляцией.

Невольно возникает вопрос: чья «могучая рука» является причиной всего вышеизложенного?

Рабкор Местный.

Покровитель

Председатель рабочкома при гидростанции Махунцети т. Морчиладзе подружился с машинистом генераторного здания т. Гогешвили. В доказательство своей дружбы т. Морчиладзе начал устраивать на места родню т. Гогешвили. Екатерина Гогешвили была принята секретарем рабочкома. С работой она не справляется, но, по заявлению покровителя, она не может быть снята с работы.

Затем т. Морчиладзе устроил двух племянников Гогешвили. Один из племянников назначается табельщиком. Через 2 дня «племянник» был снят администрацией с работы за непригодностью. Но... через три дня был снова восстановлен. Затем в виду ликвидации института табельщиков «племянник» переводится в разряд чернорабочих. Когда же клубу понадобился заведующий, Морчиладзе, игнорируя кандидатуры, выставленные ком'ячейкой, принял и назначил заведующим клубом... Гогешвили.

Т. Гогешвили не только не знаком с клубной работой, но вообще политически не развит.

Второй племянник был устроен сперва чернорабочим, а впоследствии выдвинут на должность моториста на бензиновой мешалке.

Во всех этих «выдвижениях» Гогешвили участвует председатель рабочкома. К лицу-ли это председателю рабочкома?!

Всевидящий.

Матушка—волокитушка

В Хулинской больнице (Аджаристан) служили санитарки Титце и Подреевская. Работали они без выходных дней. В просьбе о выдаче вознаграждения за выходные дни санитаркам было отказано. Считая дальнейшую работу немыслимой, работницы подали жалобу в суд и ушли со службы.

29 ноября 1926 г. хулинский уездный народный суд решил дело в пользу работниц, и 20 декабря выдал им исполнительный лист за № 747.

Пострадавшие немедленно переслали исполнительный лист на получение 16 руб. хулинскому судебному исполнителю.

Прошло 5 месяцев с того дня, как исполнительный лист вручен по назначению. За это время неоднократно работницы обращались в РКИ, к прокурору. Из одного учреждения в другое путешествует до нынешнего дня переписка. Когда переписке придет уже конец-то?

Ав. К—ов.

Пусто, а не густо

Приехавший из Дюссельдорфа (Германия) рабочий-печатник П. Клопфлейш обратился во Дворец труда с просьбой предоставить ему место для ночлега. После 3½-часового хождения из одного этажа в другой комендант дворца отказал Клопфлейшу в ночлеге, мотивируя отказ неимением свободного места.

С помощью двух товарищей с трудом удалось германскому товарищу получить разрешение переночевать двое суток.

Каково было удивление т. Клопфлейша, когда ночью он очутился один в комнате с 18 пустыми кроватями. В соседних комнатах также стояли пустые кровати.

Наш германский товарищ в недоумении.

Рабкор Е.

Догадливый счетовод

Семья Кограмановых служила на Биби-Эйбатских промыслах в Баку. М. П. Кограманов—бухгалтером в управлении, брат—помбухом в центральном материальном складе, а его жена—счетоводом также в управлении. О родственных связях, естественно, стало всем известно. Заволновалась, переполошилась семья Кограмановых. Где выход? Перешли супруги пойти в ЗАГС и развестись. Слово—дело. Для людей развелись, а для себя... нет. Но эта замечательная мера не помогла счетоводу: ее все-таки хотели уволить.

Тогда догадливый счетовод принесла документ о беременности.

Делать было нечего, ее перевели в отдел глубоких насосов.

Игла.

РКИ на рабочих собраниях

Связь РКИ с широкими массами рабочих и крестьян крайне необходима. Опыт этой связи в наших условиях не велик. Только недавно РКИ приступила к фактическому осведомлению рабочих о задачах контрольных органов. Имеющийся материал о проведенных собраниях уже может в достаточной мере характеризовать отношение рабочих к государственным и хозяйственным органам.

Информация о задачах контрольных органов, выявление некоторых характерных фактов бюрократических извращений, расточительности и др. недостатках вызывали на рабочих собраниях оживленный обмен мнений. На каждом собрании выступало не меньше 10 рабочих.

Ряд вопросов, выдвинутых на собраниях рабочими, заслуживает серьезного к себе отношения и требует принятия необходимых мер по существу.

Вот о чем говорили рабочие на этих собраниях: «У меня в доме перерезали свет, ни ячейка КОМ и ни ячейка КП (б) не смогли помочь мне в этом деле и только благодаря «протекции красивой девушки» удалось восстановить свет в моей «квартире». Поэтому устранение такого рода бюрократизма, — присовокупляет товарищ, — возможно лишь при очистке наших аппаратов от негодных элементов и замене их пролетарским составом».

«Наши администраторы часто враждебно относятся к рабочему, указывающему на их недостатки, и при первой возможности под видом рационализации аппарата и сокращения штата выбрасывают его со службы.

Один из выступивших рабочих привел пример из жизни одного учреждения, в котором **«ответственный работник посылает комсомольца посмотреть, свободна-ли уборная или нет»**.

Другой рабочий рассказал о «бабушках». «Комсомольцы выдвинули на ячейке вопрос об Ортачальской страхкассе, в результате долгой борьбы сотрудник страхкассы — Хомерики был снят, как негодный работник. Центральная страхкасса дала на это свое согласие. На работу был выдвинут новый товарищ, но под предлогом неумения работать он был снят, и опять в Ортачальской страхкассе очутился Хомерики. У него оказалась «бабушка» и он был восстановлен на службу».

Другие товарищи отмечали, как плохо мы боремся с бюрократизмом у себя под носом.

«Мы говорим о бюрократизме, но сами не задумываемся о том, как искоренить бюрократизм за своим столом, где мы работаем, и не думаем это дело рационализировать, а работаем «по дедовски».

Один из товарищей указал, «что у них в кожтресте спецом было испорчено 100 кож; они подняли вопрос на ячейке ЛКОМ, но им сказали, что такого спеца мы больше не сыщем».

На одном из открытых собраний кустовых ячеек в Ортачальском районе, где присутствовало 400 человек, по докладу РКИ выступили 14 человек. Они говорили, «что милиция дерзко относится с рабочими, но в отношении со спекулянтами гораздо вежливее», что «в горисполкоме тоже развит бюрократизм». Так, рабочие захотели построить маленький дом, но целый год тянули волынку и, наконец, вопрос разрешили».

Другой рабочий указывает «на невнимательность в работе врачебно-контрольной комиссии, на волокиту в органах соц. страхования».

Рабочие выражали недовольство деятельностью органов юстиции, отмечая факты халатного отношения к бюрократизма.

На этом же собрании один из рабочих привел пример вопиющей бесхозяйственности: Кожтрестом было истрачено **шесть тысяч рублей** на постройку бассейна, «но, к сожалению, из бассейна ничего не вышло».

На собрании железнодорожников указывалось на искажение идеи выдвиженчества.

— Выдвигаемых рабочих от станка возвращают обратно, мотивируя тем, что они не соответствуют тому или иному назначению, по незнанию и неграмотности.

Приведенные примеры выступлений рабочих говорят сами за себя.

Надо добиться, чтобы материалы рабочих собраний, проводимых РКИ, были-бы широко использованы. Это даст возможность бить более верно по бюрократизму, бесхозяйственности и злоупотреблениям.

В. Килосанидзе.

Мебель рабочим

Ежедневно мебельные магазины Лестреста запрашиваются рабочими о кредитовании мебелью.

Известно, что в Еркооне практикуется краткосрочное кредитование в пределах месячного оклада. Этот принцип нельзя применить в мебельных магазинах. Необходимый ассортимент мебели для рабочего или служащего состоит, приблизительно, из следующих предметов: 6 шт. венских стульев (36 руб.), один столовый стол — 60 руб., один посудный кухонный шкаф — 25 руб., одна тахта или венская кровать — от 25 руб. до 40 руб., один комод, или шкаф платяной — от 80 руб. до 115 руб. и один простой письменный стол с 2-мя ящиками — 35 рублей, что составляет в общей сложности — до 300 рублей.

Перечисленная мебель в мебельных магазинах Грузлестреста имеется и по ценам представляет из себя самый дешевый товар. Возникает вопрос: в состоянии-ли рабочий, средний месячный заработок которого составляет 70-80 рублей, выплатить в течение 4-х или 6-ти месяцев сумму до 300 рублей? Конечно, нет!

По этому важному вопросу в Москве недавно было совещание при МГСИС из представителей Мосдрева и Мостубжилсоюза и некоторых профсоюзов. После исчерпывающего обсуждения вопроса о снабжении рабочих мебелью совещание решило срок кредитования предоставить свыше года. И нам следовало бы придерживаться этого решения. Грузлестрест должен кредит обеспечить регулярными поступлениями, дабы не повторились ошибки прошлого (30.000 руб. до сих пор не могут быть собраны). Целесообразнее кредитование начать после снижения цен.

Тайный.

Организуем кооперативные комиссии

В тифлисских автомастерских им. Сталина в настоящее время насчитывается до 20 членов Еркоопа. Кампания по вовлечению рабочих в члены Еркоопа продолжается. В местком являются все новые и новые рабочие, желающие стать членами Еркоопа.

Рабочие мастерских живут на разных окраинах города и забирают товары в районных лавках и магазинах Еркоопа. Зимою рабочим было предоставлено Еркооном кредитование на одежду, мануфактуру и домашнюю посуду. До сих пор в мастерских не было лавочно-контрольной комиссии для контроля над деятельностью магазинов, в которых рабочие мастерских забирают товары.

Недавно в ком'ячейке мастерских представитель рев. комиссии правления Еркоопа т. Орлов указал на необходимость организации в мастерских кооперативной комиссии для того, чтобы рабочие сами могли следить за правильностью проведения снижения цен в кооперативах.

14 мая на общем собрании рабочих мастерских был поднят вопрос об избрании этой комиссии. Собрание прошло весьма оживленно. Рабочие говорили о снижении цен, о том, что на обувь цены значительно снижены и что снижение цен на продукты первой необходимости не дает еще желательных результатов. На собрании была избрана лав. кооперативная комиссия в составе 3 рабочих. К работе комиссии еще не приступила. Она ждет указаний в работе от правления Еркоопа.

З. Б.

О грузинской терминологии

Октябрьская революция выдвинула вопрос о проведении национализации во всех областях жизни бывших угнетаемых народов. Отсюда—необходимость создания научной и технической терминологии на национальных языках.

В Грузии уже несколько лет в этом направлении ведется работа, но нельзя сказать, чтобы она проводилась так, как это следовало бы. Просмотр вошедших в употребление словарей и учебных пособий убедил нас в том, что в грузинской терминологии получилась большая путаница; главным образом, это касается терминов, имеющих практический характер и назначение.

В этом отношении замечательно то, что не только разные, но и одни и те же лица для выражения одного и того же понятия употребляют различные термины. А самое главное то, что одна часть ученых совершенно отказалась от общепринятого интернационального принципа; при выработке терминологии они поставили себе задачу создать совершенно новые термины на грузинском языке и, оказывается, эта задача ими уже осуществлена.

В данном случае мы имеем в виду выработанный грузинским техническим о-вом «Технический словарь», где все термины полностью являются совершенно новыми; иначе говоря, создана новая терминология на новом, непонятном языке. Это недопустимо. Таким путем мы не облегчим дела; наоборот, искусственно создавая новые термины, тем самым мы делаем их более недоступными для народа.

Известно, что как в старое время, так, тем более, и теперь один народ для выражения новых понятий заимствует различные термины у другого. Это происходит естественно, без всякого принуждения и не потому что у кого-либо было бы желание перегрузить язык иностранными словами... Ведь языковые возможности одного народа недостаточны для выражения всех необходимых понятий...

Конечно, мы не против того, чтобы при создании терминов использовать употребляющиеся в различных уголках те живые слова, которых еще не знает литература. В необходимых случаях это даже полезно и необходимо. Но категорически требуем изгнать из грузинской научной терминологии введенные словарем грузинского технического общества термины, которые вошли в употребление по недоразумению и созданы из националистских побуждений. Вот пример: вместо телефон—элсмец, вместо вагон—ронода, кабель—джиргини, азот—аиса, анализ—аглева, проспект—гамзири, терминология—сахелсахеба, секция—ганцеври, нейтрализация—гашуадеба, электро—эливсо, лампа—машука, сигнал—штанги, батарея—джгупари, лента—ткела, депо—сакуди... и много других слов, которыми полон словарь грузинского технического общества и, как мы выше указали, к сожалению, не только словарь: *наши периодические издания и книги также порядочно испещрены такими терминами.*

Несомненно, что такое положение опасно: помимо того, что эти термины вносят в язык большую путаницу, сам народ может очутиться заключенным в крайне узкие национально-этнографические рамки, что ни в коем случае недопустимо.

ЦИК Грузии своевременно обратил на это внимание: при Наркомпросе была организована центральная комиссия по научной терминологии; комиссии поручено пересмотреть терминологию по всем специальностям и дать окончательно разработанную терминологию. Комиссия предложено положить в основу грузинской научной терминологии интернациональный принцип, т. е. все **термины, принятые современной наукой, оставить в грузинском языке без изменения.**

Выработанная и одобренная научной комиссией терминология будет окончательно утверждена, для введения в употребление, **главным комитетом по терминологии при ЦИК Грузии.**

В таком положении находится дело в данное время. Ясно, что комиссия не так скоро закончит свою работу и поэтому до окончательного утверждения терминология пройдет достаточно много времени. А на-скоро состряпанные (вышеперечисленные и подобные им) националистские термины должны быть изгнаны немедленно.

Поэтому главный комитет по терминологии обращается с просьбой ко всем учреждениям, организациям и частным лицам, чтобы при помещении статей в периодических изданиях и при издании книг, **а также в делопроизводстве и всякой переписке — принять во внимание вышеизложенное и отказаться от употребления таких терминов, в которых для грузинского языка нет никакой необходимости, и вместо них употреблять интернациональные термины,** которые либо уже вполне усвоены как грузинской литературой, так и самим народом, либо сравнительно более легко усваиваются. Более целесообразно ввести в употребление эти интернациональные термины, чем искусственно создавать новые.

Председатель главного комитета по терминологии при ЦИК Грузии Ф. МАХАРАДЗЕ

Новый тюркский алфавит

1-го июня с. г. в Баку

VI с'езд профсоюзов Грузии

Открытие с'езда

Вчера в Большом зале Дворца труда в торжественной обстановке открылся 6-й с'езд профессиональных союзов Грузии.

Открывая с'езд, т. Курулов в кратком слове отметил задачи, которые стояли перед профессиональным движением Грузии в истекший период.

— Между 5-м и 6-м с'ездами профсоюзов Грузии,—говорит т. Курулов,—прошел 1 год и 2 месяца. За это время профсоюзы Грузии работали над выполнением задач, поставленных предыдущим с'ездом. Работа шла под лозунгами демократизации союзов, приближения их к массам, оживления профработы и вовлечения в профессиональное движение новых кадров трудящихся. Продвигаясь вперед широким фронтом, претворяя в жизнь поставленные лозунги, профсоюзы являлись подлинной школой коммунизма.

Свою экономическую работу профсоюзы строили на базе расширения и рационализации социалистической промышленности и поднятия производительности труда. За это же время очень заметно выявился рост культурного уровня и самосознания рабочего класса.

Совет профсоюзов Грузии и его президиум выражают надежду, что 6-й с'езд союзов так же активно, как и прошедшие с'езды отдельных союзов, сумеет дать ответ на поставленные перед ним вопросы и станет выразителем активности, накопившейся у организованных рабочих масс. С'езд отметит и наши достижения и поможет нам устранить имеющиеся у нас недостатки.

Президиум с'езда

После утверждения порядка дня с'езда и регламента работ с'езд избрал почетный и деловой президиумы, мандатные комиссии и секретариат.

В состав президиума избраны т. т. Беленький (ЦВСПС), Якубов, Курулов, Кахиани, Картвелишвили, Панцхава, Мачавариани, Чалидзе, Мариамидзе, Сванидзе, Хомасуридзе, Микадзе, Мочиладзе, Атоев, Аветисов, Хведелидзе, Цирекидзе, Харабадзе, Сукоян, Пиралов, Торвов, Чхеидзе, Сулаева, Бечарадзе, Бельянова, Элбакиян, Чарквиани, Бенашвили, Балончивадзе, Лодедзе и Киркашидзе.

Мандатная комиссия избрана в составе т.т. Никоадзе, Орджоникидзе, Енукидзе, Гвахарадзе, Хитарова, Жгенти, Бенин. В секретариат избраны т.т. Джиджадзе, Калатадзе, Годабрелидзе, Маркман и Кшондзер.

Приветствие т. Якубова

Встреченный аплодисментами с'езда, т. Якубов в своем приветствии указал на задачи, стоящие перед профессиональным движением.

— До сих пор,—говорит т. Якубов,—наши союзы работали над поднятием производительности труда и с этой задачей справились. Теперь в порядке дня—снижение цен на предметы широкого потребления. Эта работа без широкого контроля профсоюзов не может быть выполнена. Вторая задача—нормирование зарплаты. Нужно сделать так, чтобы между работниками одной квалификации не существовало разрывов в зарплате. Этой работой профсоюзы займутся после с'езда. Последняя задача—охрана труда. В этой области не все благополучно. Профсоюзам надо увеличить участие в работе по охране труда и следить за тем, как хозорганы проводят у себя технику безопасности труда.

Доклад т. Курулова

Отчетное время характеризуется значительным ростом профсоюзов Грузии. С октября 1925 года все профсоюзы об'единяли 129.347 членов, а к 1 января 1927 г. количество их выросло до 159.317 чел., т. е. на 29.970 чел. (23.2 проц.). Рост профсоюзов Грузии является следствием роста занятой в промышленности рабочей силы. Число занятой рабочей силы увеличилось с 125.115 чел. на 1-ое октября 1925 года до 142.844 чел. на 1-ое января 1927 года, т. е. на 14.720 чел. (11,4 проц.). Наибольший рост союзов дают: промышленная группа, группа транспорта и связи, группа государственных и общественных предприятий и учреждений. В составе членов союзов представлены разные национальности, при чем наибольший процент дают грузины — 59,5 проц., затем армяне — 16,8 проц., русские — 14,3 проц. и т. д.

Взятый в прошлом году курс на максимальное приближение профорганизаций к массам неослабно проводился в жизнь и за отчетное время. В основу этой работы был положен принцип максимально возможной децентрализации низовых профорганизаций, улучшения методов и форм массовой работы последних и осуществление действительной внутрисоюзной демократии. Количество фабзавместкомов по Грузии увеличилось с 1.041 на 1 января 1926 года до 1.333 на 1 октября 1927 года, всего на 292 (28 проц.). Возрос и профактив с 16.021 чел. до 23.461 чел., т. е. на 46,4 проц.

В области улучшения методов и форм массовой работы и проведения внутрисоюзной демократии имеются значительные достижения, сводящиеся к большей рационализации созыва и проведения общих собраний, предоставлению значительно большей возможности выявления инициативы и самодеятельности низового профактива и масс, усилившейся ответственности выборных профорганизаций перед своими избирателями и т. д. Процент участия в собраниях и прениях по докладу значительно повысился против прошлого года: на последних перевыборах фабзавместкомов принимали участие в среднем по всем союзам 61 процент всех членов союза.

Несмотря, однако, на проделанную работу, в области оживления профработы еще наблюдаются случаи нажима и командования со стороны отдельных профработников, а также скрытого противодействия отдельных союзов проведению децентрализации низовых проф'ячеек. С этими нездоровыми явлениями Совпроф Грузии ведет постоянную борьбу. Исключительное внимание Совпрофа было направлено на установление постоянной живой и письменной связи руководящих и низовых профорганизаций и всех их с массами. Отчетное время явилось годом значительного укрепления финансового состояния всех профорганизаций. В среднем, месячные поступления за прошлый бюджетный год составляли 44.711 р. 6 коп., за отчетный год—63.316 руб. 18 коп. (увеличение на 41,6 проц.). С дефицитом закончили отчетный год 6 ПП. Остальные свели свой бюджет с остатком. Параллельно с улучшением материального положения союзных организаций росли поступления Совпрофа. Несколько подтянулись за отчетное время и ревизионные комиссии. Произведенное Совпрофом обследование деятельности последних установило, что некоторые успехи в этой области имеются: ревизии делаются чаще, нежели в предыдущие годы, и качество ревизий улучшилось.

Основными директивами 5-го всегрузинского с'езда профсоюзов в области тарифно-экономической работы были: оживление массовой экономической работы, усиление защитной роли союза при разрешении трудовых конфликтов, урегулирование конфликтной работы союза, подтягивание отставших групп и т. д. Тарифно-экономическая работа СПСГ за отчетный период была построена целиком на указанных выше директивах. За отчетный период проведены две кампании по заключению коллективных договоров—весной и осенью. В весеннюю кампанию повышение зарплаты было проведено только в некоторых предприятиях. Осенняя кампания была начата в сентябре и проведена значительно лучше. Коллективными договорами по Грузии на 1 января 1927 года охвачено 102.374 чел., что составляет 77,1 проц. общего числа рабочих и служащих.

Культурно-просветительная работа профессиональных союзов Грузии за отчетный период значительно усилилась и окрепла. Основанная на принципе широкой активности, самодеятельности и инициативе рабочей массы, она сумела охватить не только членов профессиональных союзов, но и членов их семейств, а также те отсталые группы, которые в предыдущие годы не проявляли почти никакого интереса к этой отрасли работы. В результате мы имеем огромный рост низового культактива и значительные достижения как в области коммунистического воспитания и просвещения широких трудящихся масс, так равно и в области предоставления им и членам их семейств разумного отдыха и развлечения.

Новый турецкий консул в Тифлисе

Вчера наш сотрудник беседовал с вновь назначенным в Тифлис турецким генеральным консулом г. Али-Рефик-бей.

Говоря о взаимоотношениях СССР с Турецкой республикой, г. Али-Рефик-бей заявил, что **он чрезвычайно доволен тем, что ему придётся работать в советской стране, дружба которой с Турецкой республикой все время усиливается.**

— С своей стороны я приложу все усилия к тому, чтобы служить тем це-

лям, которые преследуют правительства обоих дружественных народов.

Торговые взаимоотношения между Турцией и СССР расширились. Заключенный недавно торговый договор окончательно регулирует торговые взаимоотношения между двумя государствами. Если в прошлом иногда возникали некоторые трения, то сейчас, с заключением договора, который предусматривает все детали торговых сношений, все вопросы уже урегулированы, и надо думать, что торговля между двумя государствами примет более широкие размеры.

В конце беседы г. Али-Рефик-бей поделился сведениями о культурной жизни новой Турции.

— В Ангоре культурное строительство особенно заметно. Строится большое помещение для нового университета. До его открытия сейчас в Ангоре функционирует несколько параллельн. факультетов стамбульского университета.

Недавно вернулся в Ангору министр народного просвещения Турции, который об'ездил всю Западную Европу для ознакомления с постановкой дела в культурных учреждениях. Министр сделал доклад правительству, и оно поручило разработать специальный план открытия целого ряда новых культурных учреждений, которые будут поставлены по типу аналогичных культурных организаций Европы.

Заем 1927 года

ОБЛИГАЦИИ РАСПРЕДЕЛЕНЫ.

Вчера Закнаркомфин получил последнюю партию облигаций государственного займа 1927 года. Всего получено на 1.700.000 руб. Облигации распределены между кредитными и другими организациями, принимавшими подписку. Все коллективы теперь же должны представить в соответствующие банки для получения облигаций списки сотрудников, принявших участие в подписке.

ПО ПРОЦЕНТНЫМ КУПОНАМ

За 5 лет, прошедших со времени выпуска 1-го государственного выигрышного займа, **по процентным купонам выплачено населению 37.418.000 руб.** Сумма процентных платежей по государственным займам с каждым годом увеличивается.

В 1925-1926 году по всему Союзу держатели займов получили, в счет процентных купонов, 21.481.000 руб. Из этой суммы 62,0 проц. падает на Москву, остальная часть распределяется между другими городами; в частности, Ленинград получил 8,2 проц., Харьков — 3,6 проц. и т. д.

Грузинский чай

Вчера в уполнаркомторге ЗСФСР в Грузии с участием представителей наркомфина, наркомторга ЗСФСР и «Чай Грузии» состоялось совещание, на котором был заслушан доклад представителя «Чай Грузии» о перспективах грузинского чая, мерах борьбы с фальсификацией чаев и цен.

Из доклада выяснилось, что за последнее время спрос на грузинский чай сильно увеличился, кон'юнктура рынка вполне благоприятствует реализации его.

Однако, на рынке появились кустарные чаи частных предприятий весьма низкого качества. Эти «чаи» сильно влияют на репутацию грузинского чая. Необходимо оградить рынок от частных предприятий.

Совещание согласилось с мнением докладчика и наметило ряд мер против фальсификации чаев.

8-й с'езд железнодорожников

Утреннее заседание с'езда 22 мая открылось докладом т. Лашкарашвили о работе учкстрахкассы.

За 11 месяцев в страхкассу поступило отчислений 1.290.014 руб., выплачено за это же время по разным видам помощи 1.212.831 руб. Наибольшее число выплат падает на оплату дней по временной нетрудоспособности — 602.000 руб., инвалидам труда — 196.025 руб. и членам семей застрахованных — 308.025 руб. и на борьбу с безработицей — 35.812 руб. Остальные суммы пошли на медицинскую помощь и другие расходы по социальному страхованию.

Инспектор труда т. Зазроев, делая доклад о работе инспекции, начал с указания, что инспекция обслуживает 15.625 рабочих и служащих, состоящих в 10 разных профессиональных союзах. Инспекцией произведено за последний год 143 обследования, **по которым пред'явлено 1.622 требования об улучшении условий труда и сделано 230 письменных предписаний. По газетным заметкам произведено было 103 расследования, при чём все, что писалось в заметках, подтвердилось.**

На проведение мер по улучшению условий труда ассигновано 41.680 руб. и 12.000 руб. отпустило правление дорог. 80 проц. этих сумм уже истрачено по назначению.

Число несчастных случаев против прошлого года не увеличилось, но и не уменьшилось. **Всего произошло 322 несчастных случая с рабочими и служащими дороги и 34 с пассажирами; со смертным исходом было 19 случаев.**

После докладов все делегаты с'езда отправились на осмотр ЗАГЭС.

На утреннем заседании 23 мая открылись прения по обоим докладам, сделанным 21 мая. Прения внесли много ценного для будущей работы кассы и инспекции труда. После прений к работе приступили комиссии для выработки практических предложений по докладам и проведены были выборы в аппарат учкстрахкассы.

Вечером состоялся первый пленум учкпрофсожа нового состава.

На заключительном заседании 23-го мая вечером с'езд принял выработанные комиссиями резолюции по докладам учкпрофсожа и правления Зак. жел. дорог, после чего произведены были выборы комитета и ревизионной комиссии учкпрофсожа и страхкассы. В новый комитет избрано 39 членов и 9 кандидатов. В страхкассу избрано 11 членов и 2 кандидата. После выборов с'езд закрылся.

После закрытия с'езда состоялся первый пленум вновь избранного участкового комитета профсоюза железнодорожников, на котором избран аппарат учкпрофсожа в следующем составе: тов. Сулава—председатель, т. Бежанов — ответственный секретарь, т. Размадзе — зав. ОТЭ, т. Гварамадзе — зав. орготдела и членами президиума — т. т. Панцулая, Димитрашвили, Сурмава, Пономаренко и Мачарадзе, кандидаты — т. т. Мукерия, Аракелов, Болквадзе.

„Нападение на Тифлис"

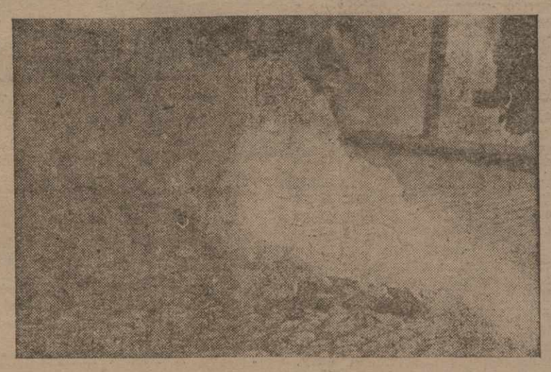

Дымовая завеса на пр. Руставели.

22 мая—«день обороны».

Только что отзвенели голоса детей, окончился их парад по пр. Руставели. У здания гос. оперы, у здания Совпрофа и у дворца — густые толпы народа; на лицах напряженное ожидание. На многих крышах—фигуры красноармейцев, острые морды пулеметов.

Откуда налетят самолеты—неизвестно. Им путь не заказан. На здании СПСГ с вышки с биноклями в руках ощупывают небо дозорные. Кто-то машет флажками—переговоры.

— Летит, летит...

Откуда-то с севера, из-за гор показываются едва заметные черточки. Самолеты идут высоко.

— Раз, два, три... А вон еще два... Пять,—раздаются голоса.

Еще мгновение. Тявкнул раз, другой пулемет. И со всех сторон, со всех крыш посыпалось резкое сухое тканье. Глухо рявкнуло орудие на Давидовской горе. Сейчас же ответило второе, где-то за арсеналом. Атака!

Маленькие серые фигурки с большими стеклянными глазами, красноармейцы и милиция в масках, рассыпались по проспекту. Вот пыхнул дымок, второй, еще и еще, и через минуту весь проспект окутался белым густым дымом. В нем потонули массы наблюдающей публики, потонули фасады домов, трамваи и деревья. Взрыв, еще взрыв, бомбы с самолетов с удушливыми газами.

Неподалеку, «задыхаясь», падают, не успевшие одеть маски красноармейцы. Откуда-то, словно из под земли, или вырвавшись из густых клубов белого дыма около них выростают сестры милосердия. Первая помощь...

Еще взрывы—и над крышами домов подымаются густые клубы черного дыма. Защищенный маской милиционер дает знать пожарной команде, и через минуту протяжный вой сирены сообщает о ее прибытии. Быстро выпрягаются лошади, на пять этажей Дворца труда словно сама вырастает лестница, и публика бежит от проливного дождя из брандспойтов.

Самолеты скрылись. Им вслед посылают снаряды орудия. Но еще несколько минут—и самолеты опять вырываются из-за горы и снова стучат пулеметы.

В секциях Тифлисского совета

Вчера вечером состоялись заседания секций тифлисского совета.

ЛЕЧЕБНЫЕ УЧРЕЖДЕНИЯ

В секции здравоохранения слушался доклад т. Жорколиани о рационализации аппарата. Секция приняла резолюцию, в которой предлагает отделу здравоохранения усилить работу статистической и бюджетной части, обратить внимание на улучшение делопроизводства.

Секция решила также произвести обследование всех лечебных учреждений Тифлиса.

ОБСЛЕДОВАНИЕ КООПЕРАЦИИ

На первом организационном заседании торгово-кооперативной секции заслушано сообщение т. Гаваделя о задачах секции. Вновь организованная секция должна содействовать практическому осуществлению основной и очередной задачи — снижению цен. По предложению т. Гаваделя, секция решила принять участие в обследовании кооперативных и государственных торговых организаций.

СОВЕТЫ СОДЕЙСТВИЯ

Секция здравоохранения ознакомилась с работой родительских советов содействия. Деятельность советов содействия признана удовлетворительной.

РАСШИРЕНИЕ ВОДОПРОВОДНОЙ СЕТИ

Коммунальная секция утвердила проект обязательного постановления исполкома о санитарном содержании парикмахерских в городе. Секция подтвердила необходимость употребления в парикмахерских специальных плюточек.

В конце заседания секция заслушала сообщение т. Долидзе о расширении водопроводной магистрали в городе. Секция решила в первую очередь провести водопроводы на 2-й и 3-й Назаретской, 1-й Родниковой, 1-й Лесокультурной, Ахалцихской, Тамараценской и по ул. им. Хуцишвили. Смету в сумме 118.000 руб. на расширение водопроводной магистрали секция утвердила.

Аветик Исаакян

В Тифлис приехал вчера из Эривани Аветик Исаакян — наиболее выдающийся из поэтов-лириков современной Армении.

В Тифлисе будут изданы две новые книги поэта; в эти книги войдут последние и часть прежних стихотворений и несколько рассказов. Книги выходят на армянском языке.

Сейчас Исаакян заканчивает большой роман «Уста Каро» из эпохи 1904 года. По замыслу это должен быть своего рода армянский «Дон Кихот», большое эпическое произведение в 1.000 печатных страниц с 700 действующими лицами.

Не закончено несколько новых рассказов и поэм из армянской жизни и из быта и истории Италии, Испании и других стран, в которых долгие годы жил поэт.

Исаакян очень тепло отзывается о молодых писателях и поэтах Армении. Интерес к родной литературе, — указывает он, — в Армении сейчас очень велик. Из молодых наиболее читаются поэты Чаренц и прозаик Бакунц. Пользуется успехом и Степан Зорян. Кроме них выдвигаются поэты Магари, Наири, Зарьян Армен и Алазан. Все они образуют ядро молодой художественной литературы Армении.

„Расстрел 26-ти" Бродского в Тифлисе

Почин культотдела СПСГ, устроившего выставку знаменитой картины художника Бродского «Расстрел 26», нельзя не приветствовать.

«Расстрел 26» — большая картина большого мастера. Серовато-зеленые, холодные тени утра в пустыне. В ложбине, в этой тени, изогнутые, напряженные фигуры палачей. Шеренга винтовок, направленных в грудь мученикам. Здесь же и руководители—англичанин Тиг Джонс, Фунтиков и другие. В углу—дележ «добычи», снятой с окровавленных тел первой группы расстрелянных, судорожно скрюченные руки убитых, разбитые головы.

На пригорке в первых прорезавших пустынную мглу лучах солнца—еще оставшиеся в живых. От контраста теплых, розовато-лиловых тонов солнца еще гуще, еще чутче кажется серо-зеленая мгла. Чувствуется, что и эти сейчас умрут, и сильно сделан художником этот последний миг — «умрут, но победят».

Картина посещается усиленно. В воскресенье, в первый день выставки, ее посетило до 300 чел.

А. Б.

Друзья радио

РАДИО-ЗАЙЦЫ ПОНЕВОЛЕ (Гянджа).

В настоящее время проводится усиленная борьба с радио-зайцами. Но только не в Гянджа. В Гянджа мы видим другое: мало того, что не принимаются меры для ловли «зайцев», но вообще стоит больших трудов зарегистрировать в местной почтово-телеграфной конторе свой приемник.

Одному из любителей пришлось в течение 2-х месяцев десятки раз ходить, чтобы зарегистрироваться и не быть «радио-зайцем»; то в от'езде техник, который должен осмотреть радио-установку, то не хватает каких-то бланков и т. д.

Избавьте нас, гянджинских радиолюбителей, от ненужных обиваний порога местной почтово-телеграфной конторы!

Миккель.

ХРОНИКА РАДИО

◆◆ Сколько приемников в СССР. За февраль по Советскому Союзу зарегистрировано 21.314 радио-приемников. Таким образом, с ранее зарегистрированными в этом году имеется 137.210 радио-установок.

Сегодня закрывается выставка печати

Утром на выставке тихо. Изредка забредет случайный посетитель. По утренний посетитель — не показатель числа посещающих. Для того, чтобы узнать, сколько лиц посетило выставку, рекомендуем заглянуть в тетрадку для записи и регистрации посетителей. Из этой тетрадки можно узнать, что число посетителей выставки перевалило цифру в 5.000. Это значит, что 5.000 читателей узнали о газете то, о чем раньше зачастую и не имели понятия — о будничной газетной работе. В этом — основная заслуга выставки.

Попрежнему посетители выставки записывают свое мнение в специальную тетрадку. Мнения рядовых посетителей в будущем должны послужить основанием для улучшения тех недостатков в нашей газетной и книжной практике, которые замечены читателями.

Начнем с книг. Все записи говорят, что наша издательская дерево-пошла в отношении технической книжного дела. Но большой недостаток — дорогизна книг. Снижение цен на книги, как и на остальные промышленные товары, должно быть проведено как можно скорее, чтобы книга сделалась доступной массовому читателю. Это —мнение большинства посетителей. Рабочий И. пишет: «скидка на 20 проц. на ходовые книги, на 35,70 проц. на неходовые — это не годится». Издательства должны принять это к сведению.

— Книги по партвопросам, — по мнению другого товарища, — дороги; партийцы — рабочие и комсомольцы не могут их приобрести.

О газетах пишут много. И пишут дельное. Красноармеец Ц. пишет, что необходимо усилить в газетах отдел военизации населения и связи с Красной армией.

Выставка сегодня закрывается.

Международная детская неделя

ПИОНЕРСКИЙ СМОТР.

В воскресенье тифлисские пионеры демонстрировали свои силы и солидарность с пролетарскими детьми всего мира.

С раннего утра пионеры и школьники спешили в свои коллективы, чтобы попасть в первые ряды демонстрирующих колонн. На лицах детей — необычайное оживление.

К 9-ти часам все пионерские коллективы Городского района, со знаменами и плакатами-лозунгами, собрались на сборный пункт — площадь б. военного собора. Вожатые с красными

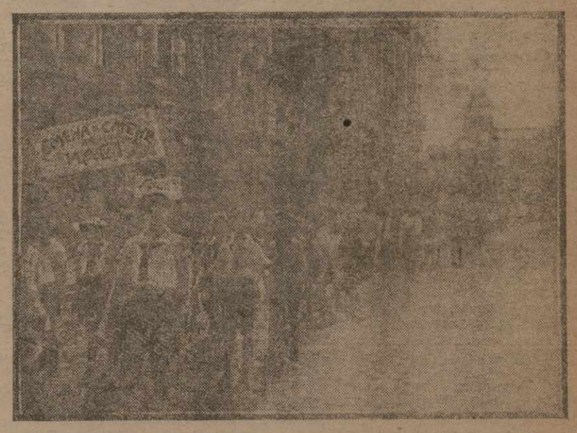

Детская демонстрация на пр. Руставели 22 мая.

повязками на руках строят пионерские колонны. Шествие под грохот барабанов и марш, исполняемый оркестром, двигается по пр. Руставели.

С трибуны, установленной против ЦК партии, пионеров приветствуют т. т. Филиппи Махарадзе, Мария Орахелашвили, Кацарава, Барсегов и Гобечия.

Мелькают тысячи поднятых вверх рук, и пионеры единодушно отвечают: «Всегда готов».

Т. Мария Орахелашвили приветствует стройные ряды пионеров и школьников, бросая им слова:

«Фундамент коммуны построен отцами,
А стены и крышу построим мы сами».

Слова ее тонут в море ответных гопосов. Мелькают красные галстуки, белые костюмы с синими воротничками. Колонна за колонной проходят мимо трибуны то пионерские отряды со знаменами, лозунгами, то колонны неорганизованных школьников; на автомобилях проезжает множество детворы.

Вот один автомобиль останавливается у самой трибуны, и дети в ответ на приветствия, пожимают руки представителям совласти и комсомольцам-руководителям.

Демонстрация продолжалась около часу. В ней приняло участие около 10.000 детей.

По всем районам Тифлиса в демонстрации приняло участие около 35 тысяч детей.

Вечером в Авлабарском рабочем клубе силами пионеров был проведен детский вечер. Пионеры разыграли пьесу из пионерской жизни «Рыжий Шего»; кроме того, исполнились номера живой газеты, выступал хор пионеров и октябрят, декламировались стихи, посвященные международной детской неделе. На вечере присутствовало свыше 500 детей. В антрактах были организованы живые игры—перекличка коллективов лозунгами, коллективное пение и т. д.

Пьеса «Гайавата», разыгранная силами театра юных зрителей в театре Руставели, имела огромный успех.

В Высшем Экономическом Совете ЗСФСР

УСТАВ ГРУЗОСТОРГА

Наркомторгу ЗСФСР поручено в недельный срок рассмотреть устав Грузосторга и, если не встретится каких-либо возражений, представить его на утверждение председателя ВЭС.

КОНТРОЛЬНЫЕ ЦИФРЫ

Принят проект постановления **о порядке составления контрольных цифр народного хозяйства ЗСФСР на 1927-1928 год.** Госплан ЗСФСР должен представить контрольные цифры на 1927-1928 год не позднее 10 июня.

КОММУНАЛЬНЫЙ БАНК АРМЕНИИ

Признано необходимым **увеличить оборотные средства коммунального банка Армении.** Закавказская краевая контора Госбанка должна открыть банку Армении кредит до 350.000 руб.

Одновременно с этим коммунальному банку Армении разрешено вывозить свои акции и совершать переводные и другие операции с заграницей через Госбанк СССР.

ЗЕМЛЕУСТРОЙСТВО

Принят проект постановления об участии промышленных предприятий и учреждений в расходах на землеустройство в тех случаях, когда оно непосредственно связано с их интересами. Постановление это вносится через закавказское представительство при ЦИК СССР на утверждение союзных органов.

РЕНТНЫЙ НАЛОГ

Утвержден доклад народного комиссариата финансов ЗСФСР **о проведении рентного налога в городах ЗСФСР.** Народному комиссариату финансов поручено представить на утверждение соответствующий проект необходимых мер.

ОБСЛЕДОВАНИЕ ТАБАЧНОЙ ПРОМЫШЛЕННОСТИ

Для обследования финансового положения табачной промышленности ЗСФСР образована комиссия в составе представителей народного комиссариата финансов, торговли и рабоче-крестьянской инспекции.

Театр им. Вс. Мейерхольда*)

Современный театр переживает кризис. Театр им. Вс. Мейерхольда считается новым театром,—значит, Вс. Мейерхольд правильно определил факторы кризиса и нашел новую творческую линию, разрешил идейно-художественную задачу современного театра. Верно-ли это положение?

Какие факторы вызывают кризис театра? **В основе кризиса современного театра лежит кризис современной общественной морали.** Это—первый фактор кризиса театра. В переходном периоде уходящий класс деморализуется, идейно-моральный импульс творчества понижается. Больше всего это отражается на театре, потому что вне моральной основы нет коллизии драмы, нет драматического действия. Приходящий класс создает свою экономику, политику, право, но еще не созданы новые идеологические и бытовые надстройки, не сформирован новый психо-социальный тип нового человека. Поэтому театр задыхается в репертуарном кризисе.

Нашел-ли Мейерхольд выход из этого кризиса? Конечно, нет. Нет, потому что из этого кризиса никто не может найти выхода, кроме самой истории, которая в ходе своего развития сформирует новую жизнь, новую мораль, нового человека. Но Вс. Мейерхольд нашел правильное разрешение задачи **сегодняшнего дня.** Он дает революционно-плакатные постановки, возвышая их до подлинно художественной формы, и «омолаживает» классиков в новом оформлении. Эта линия правильна, пока нет подлинной революционно-художественной драматургии.

Современный театр отстал от современной социальной техники. Это—второй фактор кризиса театра. Зрелищное искусство всегда непосредственно опирается на технику. Когда оно отстает от социальной техники, получается разрыв между сценой и зрителем. Социальная техника организует нового зрителя с новыми мировоззрениями, переживаниями, чувствами. Зрелищное искусство, опираясь на старую примитивную технику, не может удовлетворить темпа и ритма психики нового зрителя. Современный театр чудовищно отстал от современной техники.

Вс. Мейерхольд правильно учел и этот момент. Он разбил сценическую площадку и достиг значительных улучшений театральной техники. Конечно, он не решил эту задачу полностью. Один театр и один режиссер, конечно, не могут осилить трудную задачу—перестроить современную театральную технику на лад современной социальной техники.

Кроме этого, Вс. Мейерхольд использовывает кино-принципы: разбивает пьесу на «монтажные куски», дает отдельные площадки—«кадры», вносит в театр кино-надписи «титры», в общем кинофицирует театр.

Театральная техника, по нашему мнению, не может развиваться по принципам кино-техники. Во-первых, большинство приемов монтажа—напр., прием концентрации, рефрена, параллельного действия и др.—невозможно применить в театре, где дается живой актер, а не тень актера, как в кино; и, во-вторых, в театре главное—актер, непосредственно творящий перед зрителем, пользующийся словом и живым воздействием аудитории. В кино главное—режиссер, владеющий всем остальным, как материалом для своего творчества. Театр и кино—совершенно разные искусства, с разными методами, приемами и средствами для воздействия на зрителя.

Вс. Мейерхольд применяет принцип «монтажа», обставляет сцену перед зрителем. Это напоминает столовую, где помещается и кухня—тут же готовится и подается пища. Вахтангов эту же задачу разрешил иначе. Он процесс обстановки («Принцесса Турандот») превратил в прекрасную постановку, где актеры в ритм музыке обставляют сцену и готовятся к представлению.

Современные драматурги не знают сцены, не знают актеров, режиссера и сценическую технику. Это и есть третий фактор кризиса театра. Вс. Мейерхольд правильно учел этот фактор и сам сценически оформляет пьесу, не считаясь с «правом автора» («Лес», «Ревизор»). Это—также шаг вперед. Пока не придут новые драматурги, знающие сцену, театр принужден будет нарушать «право автора» и из произведения литературного создавать произведение сценические.

Современный буржуазный театр, лишенный здоровой морали, идейности, замкнутый в рамках примитивной техники, свято пользующийся авторами, главное внимание уделяет внешней обстановке, «эстетизму» и тем самым убивает главного сценического творца—актера. Вс. Мейерхольд разбивает «эстетизм» театра, но не возвышает актера. В постановках Вс. Мейерхольда главное не художник, не композитор и не актер, а главное—режиссер. Поэтому мы получаем весьма талантливые режиссерские замыслы и выдумки, но не весьма талантливое актерское творчество. Один и тот же момент в театре Вс. Мейерхольда весьма хорош и весьма плох. В «Ревизоре» Добчинский катится с лестницы через открытую площадку в люк. Режиссерски это сделано очень хорошо. В смысле актерского творчества это очень плохо. (Актер получает только ушибы в определенных частях тела). Или еще сцена, где из гардероба вдруг появляются офицеры.

Художественный театр создает, так сказать, «внутренне-организованного» актера. Вс. Мейерхольд—напротив—«внешне организованного» актера. Мы полагаем, что создание нового революционного синтетического театра возможно соединением этих двух систем актерского творчества. Режиссер Вахтангов и наметил эту линию, но ему не удалось ее докончить.

Пока не создан новый актер для выявления новых чувств и переживаний, новый театр нельзя считать созданным. Вс. Мейерхольд создал основу и фундамент нового театра, он создал театр «сегодняшнего дня», но здание нового театра еще не закончено.

С. АМАГЛОБЕЛИ.

*) В порядке обсуждения.

Бакинский тюркский рабоче-крестьянский театр

(Письмо из Баку).

Бакинский тюркский рабоче-крестьянский театр — одно из крупных достижений в области культурного возрождения и развития народов СССР и, в частности, Азербайджана.

Созданный в 1921 году тюркский театр «Сатир-агит» за прошедшие 7 лет вырос в большой массовый театр с собственной группой профессиональных артистов и с современным репертуаром. Театр, что называется, растет не по дням, а по часам. Каждый новый сезон завершает собой целую эпоху созидания и оформления тюркского современного театра.

В области технических достижений театрального искусства тюркский раб.-крест. театр на 7-ом году своего существования занял место в ряду лучших передовых театров СССР.

Недавно закончившийся сезон 1926-27 г. был самым удачным в смысле художественного и материального успеха за прошедшие 7 лет. Состав труппы за этот сезон пополнился новыми силами, а также были привлечены к работе режиссер А. А. Иванов и художник Вячеслав Иванов. Сезон открылся в рабочем клубе в Сураханах.

За сезон были даны пьесы: «1881 год» Шаповаленка, «Шторм» в переделке—пьеса прошла 28 раз, каждый раз при переполненном зале. Автор переделки Имам-Заде оставил ту же тему—гражданскую войну, но действие перенес в условия азербайджанской действительности 1920-21 г.г. Действующие лица—тюрки. Третьей пьесой была дана «Доспехи славы» Юрьина.

Кроме переводных пьес и переделок в прошлом сезоне, театр дал ряд интересных оригинальных пьес. Впервые театр взялся за постановку оригинальных классических пьес: «Олилар» Джалида Мамеда Кули Заде, редактора сатирического журнала «Молла Насреддин»; «Анамун Китаби», «Дарвиш Мехтади шах»—Мирза Фатали Ахундова, и др.

Из новых переводных пьес прошли: «Декабристы»—Лернера, имевшие колоссальный успех (10 спектаклей при переполненном зале), агитационная инсценировка «155 статьи уголовного кодекса»—д-ра Демидовича (в переделке) и «Доходное место»—Островского.

Из переводных пьес и переделок, шедших в сезоне 1925-26 г., были повторены «Овод», «100 процентов», «Легаевщина», «Воздушный пирог», «Заговор императрицы» и «Проститутка».

Особенное внимание театр обращал на тщательность выполнения переделок и переводов, которые просматривает литературная коллегия во главе с Абдулом Керим Имам Заде.

Интерес к работе тюркского рабоче-крестьянского театра значительно увеличивается тем, что он стал подлинным массовым театром в смысле приближения его работы к самим предприятиям—устройство спектаклей в заводских рабочих клубах. Определенное число спектаклей бронируется за рабочими районами. В прошедшем сезоне 35 спектаклей было забронировано за союзом горняков и около 20—за остальными союзами. «Бронированные» спектакли устраиваются в районных рабочих клубах. Декорации театра изготовлены таким образом, что их можно приспособить к любой сцене, что облегчает быструю переброску труппы в любой клуб. Каждый раз по заданию союза труппа со своими декорациями и аксессуарами выезжает в указанный союзом клуб.

Что касается работы театра по «крестьянской линии», то опять таки, постановка дела приспособлена к к деревенским условиям. В этой области театром в прошлый сезон была проделана не менее интересная и значительная работа. Театр провел анти-религиозную кампанию в дни Маггерама. В течение целого месяца труппа об'ездила самые отсталые районы АССР, на границе с Персией, где влияние духовенства на крестьян сохранилось сравнительно сильное. Спектакли устраивались на базарах, во дворе, в поле, на лугу, везде и всюду, где только могли собраться зрители. Труппа со своими декорациями (передвижные ширмы и станки) и аксессуарами раз'езжала на фургонах и устраивала спектакли, так сказать, походным порядком. Ставились бытовые юморески и водевили впереемку с идейным, анти-религиозного содержания, пьесками опять таки о бытовым колоритом.

К будущему сезону театр готовится усиленно. Предполагается пригласить лучшие силы тюркской сцены, в частности: Сапаллы—из Тифлиса, Сона и Ханум—из тюркской оперы и одну актрису из гос. театр. техникума.

Театр уже работает над несколькими пьесами, в числе них: «Рычи, Китай», «Любовь Яровая», «Любовь под вязами» в переделке Имама Заде и «Землетрясение» в переделке Эфендиева. Из оригинальных разрабатывается новая бытовая пьеса «Ильдрым» Абдулла Шайка. Сезон предположено открыть в первых числах ноября пьесой «Рычи, Китай» в постановке режиссера Федорова.

Во главе театра стоит правление в составе представителей культотделов АЦПО и союза горняков, Бакгосвета, Главполитпросвета, АПО БК и ЦК АКП (б). Руководитель театра—Мамед Садык Эфендиев.

В труппе работает исключительно молодежь, выдвинувшаяся после революции и достигшая значительного совершенства в сценическом искусстве.

Роль тюркского рабоче-крестьянского театра в культурном росте страны и, в частности, в развитии тюркского театра увеличивается его организационно-воспитательной работой в республиканском масштабе.

По плану Главполитпросвета предполагается в этом году устраивать спектакли силами тюркского раб.-крест. театра в селах Агдамского, Джебраильского, Шушинского и др. уездов. Театр помогает провинциальным сценическим кружкам и другим путем. Так, например, режиссер Векилов командирован в Нуху для организации местного рабоче-крестьянского театра. Каждую новую переводную и оригинальную пьесу театр рассылает провинциальным театральным организациям. В будущем сезоне театр непосредственно будет руководить работой драмкружков в рабочих районах Баку. В свою очередь из этих кружков театр будет привлекать к участию в своей работе более или менее отличившихся в кружковой работе. В связи с этим намечена организация студии при театре в составе 15—20 человек. Работой студии будут руководить преподаватели госуд. техникума.

А. Р.

Перспективы тюркской музыки

Во время недавнего пребывания в Баку для ознакомления с тюркской музыкальной действительностью мне удалось присутствовать на редком торжестве. Тюркская общественность праздновала одну из своих побед на фронте искусства. В стенах госоперы зазвучала прекрасная опера Глиэра «Шах-Сенем», построенная целиком на национальной тюркской песне и написанная по специальному заказу наркомпроса АССР.

Но прежде, чем перейти к музыкальному анализу этой оперы, не лишне будет сказать, что предсказывала тюркская музыка до Глиэра. Тюркские массы в течение последних 20 лет довольствовались примитивными операми вроде «Лейла Меджнун», «Ашуг карим», «Асли Керем», и оперетой «Аршин Мал-Алан». Авторами этих опер являются братья Гаджибековы. Один из них — ныне проректор Азгосконсерватории—взялся за систематическое музыкальное образование уже после написания и прославления этих произведений. При всей примитивности этих опер все-же Гаджибековы дали первый толчек в деле развития тюркской музыки.

Узур-бек Гаджибеков (проректор Азгосконсерватории), сознавая прим тивизм своих произведений, решил переделать эти свои оперы, дав им некоторую музыкально-художественную концепцию.

Характерно, что т

Тифлис

КАТАСТРОФИЧЕСКОЕ ЗЕМЛЕТРЯСЕНИЕ

В ночь с 22 на 23 мая, в 1 час 40 мин. по тифлисскому времени, **сейсмографами геофизической обсерватории Грузии записано землетрясение катастрофического характера. Запись временами выходила из шкалы.**

Расстояние очага землетрясения от Тифлиса — около 5.000 километров. Направление не определено.

23 мая, в 5 час. 33 мин. утра, сейсмографами геофизической обсерватории Грузии записано близкое, слабое землетрясение. Расстояние очага землетрясения от Тифлиса — около 50 клм.

ПРИЕЗД ИНЖ. ХОЛЬМА

Недавно мы сообщали о том, что на должность помощника начальника работ по электрификации Сурамского перевала правление железных дорог пригласило инж. Хольма — строителя линии передачи от Волховской гидростанции до Ленинграда.

Вчера инж. Хольм приехал в Тифлис и приступил к исполнению своих обязанностей. В ближайшие дни он выедет на линию для ознакомления с местом работ.

Организация строительного бюро по электрификации Сурамского перевала при правлении дорог заканчивается

ДЕНЕЖНЫЕ ПЕРЕВОДЫ ЧЕРЕЗ СБЕРЕГАТЕЛЬНЫЕ КАССЫ

Между главными, областными и губернскими сберегательными кассами СССР введены переводы денег по телеграфу. Это нововведение представляет большое удобство для вкладчиков.

В число касс, между которыми вводятся телеграфные переводы, пока включены кассы в Москве, Харькове, Минске, Тифлисе, Полтаватке, Самарканде, Ленинграде, Ново-Сибирске, Свердловске, Ростове, Баку, Иваново-Вознесенске, Киеве, Нижнем Новгороде, Одессе, Перми, Самаре, Саратове, Эривани, Казани, Ташкенте, Твери, Туле, Хабаровске, Ярославле, Владивостоке, Пятигорске, Кисловодске и Ялте.

О НАПАДЕНИИ НА ПАСТУХОВ

Вчера мы сообщали о нападении грабителей на пастухов Сигнахского уезда З. Гамкрелидзе и др. Едзиний на место происшествия нач. угрозыска тов. Топурия вчера вернулся в Тифлис и сообщил следующие подробности:

— Когда Гамкрелидзе со своим стадом приблизился к селу Каратапа, неожиданно полились стрельба; пастухи Мамед Ахмер-оглы и Хаджи Али Кзи были ранены. В продолжение получаса велась перестрелка; падали убитые и раненые лошади, бараны.

Гамкрелидзе, видя, что на них напала большая группа, предпочел оставить баранов и вместе с другими пастухами бежать в Тифлис.

Сотрудникам угрозыска и милиции,—говорит тов. Топурия,—удалось задержать только двух нападавших. Потерпевшим из 1.000 баранов возвращено 750. Дальнейшее расследование и розыск производятся.

ПО ГОРОДУ

◆◆ **Гидростанция на Каменке.** Сегодня на место постройки гидроэлектрической станции на Каменке (в Армении) выезжает комиссия в составе проф. **Васильева, Глушкова,** инж. **Корепетяна** и зам. нач. Закводхоза т. **Шадунц.**

◆◆ **На восстановление Ленинакана** Вакселбанк получил 250.000 руб. в счет долгосрочного кредита (сроком до 1 февраля 1937 г.), открытого центральным с.-х. банком. Сумма эта переведена с.-х. банку Армении.

◆◆ **Без коллоквиумов** В этом учебном году перевод из класса в класс в четырехлетках будет производиться без коллоквиумов. Перевод из класса в класс будет происходить по годичным успехам учащихся. Без коллоквиумов учащиеся кончают пятилетки и семилетки. Приемные коллоквиумы в девятилетках будут происходить осенью.

◆◆ **Авлабарский театр.** Президиум исполкома утвердил проект постройки Авлабарского рабочего театра. Театр расчитан на 950 чел. Постройка его обойдется в 420.000 руб.

◆◆ **Дом для беспризорных.** Отдел здравоохранения исполкома расширил дом для беспризорных детей. Дом был рассчитан на 100 детей; теперь — на 150.

◆◆ **Эльдарская сосна.** На склонах Давидовской горы высажено 3.500 штук эльдарской сосны, 1.700 штук кипарисов и 6.000 туи.

◆◆ **Ремонт скверов.** В верхней части сада Коммунаров, Абасабадском, Давидовском и др. скверах проведены новые дорожки, перекопана и удобрена почва, посажены новые деревья, устроены заграждения и пр.

◆◆ **За три месяца.** На 1 января этого года в Тифлисе числилось 282.981 жителей. По последним данным, **за 3 месяца население в Тифлисе увеличилось на 9.174 чел.** и достигло 292.155 чел.

◆◆ **Оценочный сбор.** Президиум исполкома установил предельные сроки взноса оценочного сбора — 15 июня и 15 августа. После этого срока будут начисляться пени.

◆◆ **Исполком передал** свои 2 типографии полиграфическому тресту ВСНХ Грузии.

◆◆ **5-летие секции работников печати.** 29 мая в Новом рабочем клубе устраивается литературно - музыкальный вечер, посвященный 5-летию существования секции работников печати Грузии. На вечер приглашаются члены секции и члены союза печатников.

◆◆ **Вечер МОПР.** 29 мая в Новом рабочем клубе состоится вечер МОПР.

◆◆ **Водная станция на озере ЗАГЭС.** В ближайшее время заканчивается оборудование водной станции на озере ЗАГЭС. Все необходимое оборудование и лодки для станции, и устраиваемо го там яхт-клуба будут доставлены культотделом СПСГ из Батума.

◆◆ **Льготные билеты.** Культотдел СПСГ получил от правления Зак. жел дорог 5.000 льготных билетов для участников экскурсий в пределах ЗСФСР. Уездным профессиональным организациям выделено 1.500 билетов, союзам—3.200 билетов.

◆◆ **На Куре.** После прекращения дивной горизонт воды на р. Куре упал. 18 мая уровень воды стоял выше нуля рейки на 320 сантиметров, 20 мая —315 с., 21 мая — 262 с., 22 мая — 240 с. и 23 мая—236 с. Понижение уровня воды продолжается

◆◆ **На Военно - Грузинской.** Отправленная Закавтопромторгом машина на Военно - Грузинскую дорогу возвратилась в Тифлис. Дорога до Владикавказа свободна. Закавтопромторг на-днях выпускает на дорогу несколько автобусов.

ВЧЕРА НА БИРЖЕ

Биржевая торговля тихая. В предложении лавровый лист. В международном спросе — рис, сушеные фрукты и импортные товары.

ПРОИСШЕСТВИЯ

◆◆ **Подлоги, присвоения.** Сотрудники угрозыска задержали коменданта советских домов (ТУНИ) Г. Риташвили. В продолжении долгого времени Риташвили присваивал часть собираемой им квартирной платы. Кроме того, в книге обнаружены подлоги. Сумма растраченных денег выясняется.

— По подложным документам Х. Агаянц получил из общества «Чай Грузии» 80 руб. Его задержали сотрудники угрозыска. Дело передается следователю областного суда.

◆◆ **В кино «Солей».** В комендатуру угрозыска явился служащий кавк. стрелкового батальона Я. Ражниковский, заявивший о том, что в фойе кино «Солей» у него вытащили 465 руб. денег, принадлежащих батальону. Производится расследование.

◆◆ **Труп.** Рыболовы в Саганлугах вчера утром вытащили из Куры труп Тиграна Абовьянца. Утопленника доставили в 1-ю больницу.

◆◆ **Покушение на самоубийство.** В карете скорой помощи вчера доставили в главную больницу Н. Арчуадзе (Ботаническая ул., 1). По неустановленной пока причине, Арчуадзе, покушаясь на самоубийство, нанес себе до 10 глубоких ножевых ран.

Поправка. В статье т. Миха Цхакая — «День ОСО-Авиахима в ССР Грузии» («З. В.» № 1482) допущены следующие искажающие смысл пропуски:

1) После третьего абзаца (с начала) должно быть: **«Пролетариат везде организуется в боевые колонны, постепенно трудовые и бедные крестьяне к ним прибегают своими воинствующими боевыми союзами».**

2) Вслед за этим после фразы: **«Во главе их Коминтерн и Крестинтерн»** пропущено: **«И угнетенные империализмом народы обоих полушарий земли, — колониальные и полуколониальные народы,—во главе социально-экономически наиболее угнетенных и вдвойне (и «своими» и чужими) эксплоатируемых слоев из рабочих и трудового крестьянства со всей мелкой буржуазией города и деревни революционизируются и уже во многих местах открыто выступают против угнетателей — капиталистов-империалистов. Таковы народы Марокко, Сирии, Аравии, Индонезии, Никарагуа, Мексики, Индии, Египта и проч. и проч.».**

Спортсмены Грузии приглашены в Латвию

ВСФК Грузии получил приглашение от рабочего спорт - союза Латвии **—прислать на соревнования команду легко-атлетов и футболистов.** Соревнования будут проведены 10, 11 и 12 июня.

ПЕРВЕНСТВО ГРУЗИИ ПО БАСКЕТБОЛУ

5 июня в Кутаисе начнется розыгрыш первенства Грузии по баскетболу. В соревнованиях примут участие мужские и женские команды Тифлиса, Кутаиса, Батума и Сухума. Розыгрыш обещает быть весьма интересным, так как баскетбольные соревнования в общереспубликанском масштабе проводятся в Грузии впервые.

«АРСРАЙОН»—«ДИНАМО»

22 мая на стадионе «Динамо» в товарищеском матче против первой команды хозяев поля выступила футбольная команда «Арсрайона», выставившая на этот раз несколько сборный состав.

Все старания обоих команд добиться решающего счета не дали успеха и матч оканчивается в ничью.

БАСКЕТБОЛ

В календарном матче 21 мая команда строительного техникума выиграла у «Динамо» при счете 23:13.

ТИФЛИС—БАКУ

В последних числах мая в Тифлис ожидается приезд бакинской футбольной команды «Динамо», которая проведет матч с местной командой «Динамо».

ПОСЛЕ ФУТБОЛА — ДРАКА

Финальный матч футбола на первенство союза железнодорожников, состоявшийся 22 мая на стадионе им. Ленина между командами ДТПУ и «Марлен», окончился в пользу первой при счете 5:1

По окончании матча тут же на стадионе **между победителями и побежденными произошло грандиозное побоище.**

Как реагируют на этот «рекорд» секция спорт-игр ТОФК и бюро физкультуры Закдорпрофсоюза?

Мотоциклетный пробег

ЛЕНИНГРАД—МОСКВА

В июне московский авто - клуб организует грандиозный мотоциклетный пробег по маршруту Москва — Ленинград — Москва, общим протяжением в 1.400 клм. Для участия в пробеге приглашаются все спортивные организации СССР.

Цель пробега: испытать спортивные качества самих участников пробега, а также выносливость машин — их экономику и динамику.

Тифлисский мото - клуб изъявил желание участвовать в пробеге и выставить 5 машин (2 «Харлея», 2 «Индиана» и 1 «Нортон»).

Поддубный в Ленинграде

Как сообщает ленинградская «Красная Газета», в Ленинград приезжает знаменитый борец Поддубный, который «вызвал всех русских борцов на матчи».

Зам. председателя ЛГСФК т. Панов заявил, что матчи Поддубного для наших физкультурников особого значения не имеют. Это может заинтересовать лишь профессионалов - борцов.

Поддубный был «звездой» спорта. Он — наиболее честный борец, который никогда и нигде не «ложился на лопатки» за деньги.

По окончании выступлений Поддубного ленинградский губсовет физкультуры предполагает поднять вопрос об использовании его технических знаний для рабочих физкультурных кружков.

За неделю

◆◆ **Главный кондуктор ленинаканских бригад Леон Багдасаров,** сопровождая поезд в пьяном виде, стал буйствовать, задевать пассажиров, кондукторов. Нескольких человек в поезде он избил. Багдасаров отстранен от службы и предан суду.

◆◆ **Пересмотрен состав машинистов,** обслуживающих мощные паровозы Зак. жел. дор. Для работ на этих паровозах оставлены только наиболее опытные машинисты. Обследование машинистов и инструктирование паровозных бригад продолжалось около двух месяцев.

Искусство

Театры без пьес

О современном репертуаре, о задачах ТИМ говорил с нашим сотрудником вчера руководитель театра, В. Э. Мейерхольд. Он сказал:

— Пьес революционного репертуара у нас нет. То, что ходит на театральном рынке под этой маркой, или холуи-схема, если у автора есть поползновение на героику, или кухонная пошлость, если есть претензия на сатиру.

«Советская комедия» современного драматурга с ее идеологией домашней хозяйки может «потрафить на вкус» разве-что кустаря - одиночки из бывших мелочных лавочников (Ромашев, Чижевский, Файко).

С точки зрения серьезной драматургии современные пьесы не выдерживают прикосновения строгой критики, позорят театры, их ставящие, и, без права пользуясь ярлыком революционности, являются скверненьким суррогатом. Как мелко-буржуазное месиво, они явно вредны для рабочего и мы в какой мере его запросам не отвечают.

Редкие исключения (Николай Эрдман) только подкрепляют общее утверждение.

ТИМ (театр им. Мейерхольда) отнюдь не намеревается стать твердыней классицизма. Он открывает драматическую лабораторию и пытается об'единить около себя наиболее крепких драматургов современности. Больше, чем какой-нибудь другой театр, он болеет от нехватки хороших советских пьес. Но так как русский театр все еще не может вполне оправиться от ран, нанесенных ему в конце прошлого века, когда он переживал период несомненного упадка и русская драматургия погибала под влиянием всяких Зудермановъ и Шнитлеровъ, ТИМ, заботясь о спасении русского театра, своими работами вновь утверждает громадное значение таких драматургов, как Пушкин, Гоголь, Лермонтов, Грибоедов, Островский и Сухово-Кобылин. Однако, для ТИМ вовсе не исключена возможность заняться Шекспиром, и *в программе его очередных работ стоит советизированный Гамлет.*

Актер должен быть силен умом, тверд волей, с здоровым, хорошо развитым телом и крепкими нервами. Чем более он будет образован и сведущ, тем легче ему выполнить ту общественную задачу, которая стоит перед ним, как перед активным гражданином Советского Союза, имеющим дело с многотысячной аудиторией.

От работника сцены прежде всего спросится знание достижений многовековой культуры театра и отчетливое понимание той социальной роли, которую берет на себя всякий театр, если он хочет оставаться действительно театром, то-есть трибуной классового самосознания.

Искусство—провинции

В Тифлис возвратился симфонический оркестр учащихся консерватории, совершивший, под управлением народного артиста Н. П. Палиашвили, турне по провинции Грузии. Поездка эта была организована сейчас же после Бетховенских торжеств. Комиссия по проведению их обратилась в Закдорпрофсоюз с просьбою помочь предоставить бесплатный вагон. Благодаря Закдорпрофсоюзу вагон был получен, и это было единственное, что имел, в смысле помощи, оркестр. Тем не менее поездка была удачной.

— Мы побывали, — сказал нашему сотруднику т. Палиашвили, — в Кутаисе, Самтреди, Батуме, Поти, Хашуриле, Озургети и снова в Батуме.

Концерты всюду проходили с аншлагом. О художественном и моральном успехе нашей поездки можно судить по тем многочисленным благодарственным письмам от рабочих и правительственных организаций, которые мы привезли с собой.

Наш оркестр состоял из 46 чел. музыкантов и солистов - певцов. На бесплатных концертах мы пропустили 17.000 рабочих и 1.800 детей. Я должен с огромным удовлетворением отметить внимание, с которым рабочие относились к нашим концертам. Учкпрофсоюз Батума высказал пожелание, чтобы такие поездки устраивались каждый год.

Этот интерес и тот голод по серьезному искусству, с которым мы столкнулись в провинции, выдвигает большую и важную задачу о культурной смычке с провинцией.

5 лет Академии художеств

22 мая днем состоялось торжественное заседание по поводу пятилетнего юбилея Академии художеств Грузии.

Заседание открыл ректор академии, проф. **Чубинашвили.** Он говорил о разнице между путями буржуазного и советского искусства, обрисовал программу деятельности академии за те успехи, которые были достигнуты за истекшие 5 лет.

Затем выступил с речью представитель студентов академии т. **Тавадзе.**

Приветственные речи произнесли от о-ва грузинских художников—т. **Котетишвили,** от рабфака—т. Шестов, от гос. консерватории — проф. Аракишвили. Были оглашены приветствия от наркомпроса Грузии, Абкартуна и др.

После заседания состоялся осмотр выставки ученических работ академии. — Выставка работ учеников академии художеств Грузии открыта ежедневно от 11 до 5 ч. дня. Вход бесплатный. Закрытие выставки 29 мая в 5 ч. вечера.

„Теа'р дыбом"

Вчера вечером в Гос. опере состоялся диспут о театре. С большим вступительным докладом выступил народный артист В. Э. Мейерхольд. В своем докладе он очертил путь, по которому шел театр прежнего времени, указал на причину, заставившую создать новый театр, и рассказал о целях, которые ставит себе последний. Эта цель—создание нового театра — еще не достигнута. Но на пути к нему, новому театру, сделано много. Театральный Октябрь — это перевоспитание актера. Актер не может стоять вне политики, как не может быть вне политики и театр. Поэтому задачей театра является оформление и подчеркивание того, что только наметил автор («Лес»). Докладчик очень резко отозвался о критиках, не понимающих задач, которые ставит себе в той или иной постановке театр. Резкие выступления докладчика по адресу критики вызвали значительный шум аудитории. Докладчик не согласен с тем, что «Ревизор» является шагом назад в эволюции его театра.

В прениях записалось много ораторов.

За поздним временем подробный отчет о диспуте будет помещен в газете завтра.

ХРОНИКА ИСКУССТВА

◆◆ **В ассоциации пролетарских писателей.** На очередном заседании русской секции ассоциации пролетарских писателей 22 мая т. Киеблянным был прочитан рассказ «О скучном городе». Заседание 22 мая было заключительным перед летним перерывом. С осени ассоциация приступает к изданию толстого закавказского литературного журнала на русском языке. В журнале будут помещаться преимущественно переводы художественных произведений с грузинского, армянского и тюркского языков.

— При ассоциации пролетарских писателей организуется тюркская секция. 21 мая в клубе им. Нариманова состоялось собрание, на котором избрано временное бюро секции. Избраны: Манагов, Азиз Шариф, Сирадж, Сафрастьян и Гариб. Запись у перечисленных товарищей.

◆◆ **Прощальный вечер М. Г. Диевского.** Во вторник, 25 мая, в театре ДКАФ (б. Малый театр) состоится прощальный вечер артиста русской драмы М. Г. Диевского, покидающего Тифлис. В программе ряд музыкально - драматических этюдов, включающих диалог, пение, музыку и сценическое действие.

◆◆ **Вечер класса С. В. Бархударова.** 25 мая в зале Гос. консерватории состоится показательный вечер студентов специального теоретического факультета класса С. В. Бархударова. В программе — произведения студентов Азмайпаралишвили, Грикурова, Димитриади, Долуханова, Тактакишвили, А. Хизановой, Чхиквадзе, Шарабидзе — ф.-п. сонаты, пьесы для фортепиано, виолончели и пения, камерные ансамбли и дуэт.

◆◆ **Концерт Венадзе и Кумсишвили.** 24 мая в зале Гос. консерватории состоится вокальный вечер Г. Венадзе и Кумсишвили при участии лучших сил Гос. оперы. В программе — ряд романсов и вокальных ансамблей. Венадзе и Кумсишвили принадлежат к лучшим молодым певцам Гос. оперы, как по природным данным, так и по школе, и их выступление с концертом представляет несомненный художественный интерес.

Шахматы

ТИФЛИССКИЙ ЧЕМПИОНАТ

20 мая в ЦШК состоялось открытие тифлисского турнира чемпионата на звание чемпиона Тифлиса 1927 г.

После оглашения порядка проведения турнира произведена была жеребьевка участников чемпионата, окончательный состав которых определился в порядке вынутого жребия след. образом: 1) Тараян, 2) Вейзер, 3) Агамалян, 4) Мартиросов, 5) Смородский, 6) Гоглидзе, 7) Збралидзе, 8) Орахелашвили, 9) Данилов, 10) Сорокин, 11) Бейдеман, 12) Роллов, 13) Асовский, 14) Мкртумян, 15) Джугели, 16) Ицкович. К сожалению, за отсутствием времени не смогут принять участие в чемпионате Мирзаев и Эристов, которые в жеребьевке не участвовали.

Собрание участников чемпионата постановило послать приветственную телеграмму участникам бакинского чемпионата, также открывшегося 20 мая.

Чемпионат будет вестись в помещении Центр. шахматного клуба (быв. воен. собор, пр. Руставели) от 6 до 12¼ веч. три раза в неделю. Четвертый день установлен для доигрывания неоконченных партий (понедельники, четверги, субботы и воскресенья).

Первый тур никаких сенсаций не обещал. Если не считать партии Агамалян—Мкртумов, — исход борьбы на большинстве досок, казалось, был предрешен. К перерыву, однако, вопреки ожиданиям, молодежь стала одолевать стариков, и публика заволновалась.

Недооценив силу противника, **Данилов,** играя черными, повел на **Орахелашвили** несолидную атаку и был разбит «по всем правилам искусства».

Как ни пытался **Гоглидзе** добиться какого-нибудь преимущества перед **Бейдеманом,** все его усилия разбивались о выдержанную игру противника, стоявшего даже несколько лучше, и партия закончилась в ничью.

Играя против Асовского белыми, **Мартиросов** получил лучшую партию, выиграл пешку, но затем допустил ряд слабых ходов, прекрасно использованных противником, сперва обеспечившим себе ничью, а затем, выигрышным качества, принудившие белых к сдаче.

Сенсацию произвел проигрыш **Сорокиным** ферзя **Збралидзе.** В надежде на легкую победу, Сорокин играл несолидно, увлекся и был наказан. Однако, подавляющее материальное превосходство Збралидзе столкнулось с подавляющей техникой Сорокина, использовавшего неточную игру противника и несколько восстановившего равновесие. Партия отложена с большими шансами на ничью у Сорокина, имеющего ладью, слона и 2 пешки против ферзя и трех пешек.

Незаметно прошла борьба между **Вейзером** и **Джугели,** закончившаяся победой Вейзера.

Выиграв пешку, ход за ходом закижал **Роллова** мастер **Смородский,** пока не принудил его к сдаче.

Имея в эндшпиле толую ладью против ладьи с 2-мя связанными пешками, Ицкович при содействии противника сумел добиться ничьей.

Острая, интересная партия **Агамалян—Мкртумов** осталась неоконченной. По дебюту белые получили лучшую партию и более свободную игру, но затем дали черным выравнять положение. После долгой, упорной борьбы партия отложена с большими шансами на выигрыш у Агамаляна.

Следующий тур в четверг, 26 мая. Играют: Вейзер—Ицкович, Агамалян—Тороян, Мкртумов—Джугели, Смородский—Мкртумов, Гоглидзе—Асовский, Збралидзе—Роллов, Орахелашвили—Бейдеман, Данилов—Сорокин.

А.

В ЭРИВАНИ

Закончился эриванский межкружковый шахматный турнир. Участвовало 23 шахматиста от 6 организованных кружков города. Первое место и звание межкружкового чемпиона Эривани получил **Аслибеков**—20 очков, второе место—**Карчикян**—19½, далее **Даниэлян**—19, **Тер-Матевосян** — 16, **Шахназаров**—15½.

Первые пять призеров будут участвовать в турнире на звание чемпиона города с пятью сильнейшими игроками города.

ШАХМАТНАЯ ХРОНИКА

◆◆ **В Кутаисе** открылся шахматный турнир на первенство города. В турнире принимают участие 20 человек.

Справочный отдел

ПАРТИЙНЫЙ ДЕНЬ

(Извещ. принимаются до 3 час. дня).

СЕГОДНЯ, 24 МАЯ:

◆◆ **Заседание орг.-агит. секции ОСО-Авиахима ССРГ** — в 7 час. веч. Колубанская ул., 7.

◆◆ **Совещание секретарей ячеек** Госунта, ГПИ, милиции, 3 полка ЗГПУ, «Тэмза», ф-ки гнутой мебели, тип. «Зари Востока», «Красный Воин», и 3 типографий Полиграфтреста, табфабрики им. Ленина, почты, телефона и телеграфа, округа связи и строителей — в 5 час. веч. в Горрайкоме.

◆◆ **Совещание комиссии по обследованию работы добровольных обществ** — в 11 час. дня. в АПО горрайкома.

◆◆ **Расширенный пленум ячеек «Церкумси» горрайона** — в 6 час. веч., в райкоме.

ВЫЗОВЫ:

◆◆ **Учраспред ЦК КП (б) Грузии** предлагает т. т. Ситникову К., Попову Г., Кузнецову В., Данченко П., Чупаеву М., Манатову Ш., Матиашвили Д., Шмелеву Д., Гаава Я., Бартая Я., Думбадзе А., Бочоришвили С., Вашакидзе К., Дедариани А., Бердзенишвили И., Арчвадзе Н., Тенейшвили В., Дарахвелидзе П., Табуния Г., Цуцкиридзе М., Григолия С., Талакваде Г., Глонти Н. явиться в 3-дневный срок к т. Лицинову. К лицам, находимся вне Тифлиса, просьба сообщить адрес и занимаемую должность.

◆◆ **Учраспред ТК КП (б) Грузии** просит явиться в двухдневный срок к товарищу Квирикадзе т. т.: Мардалейшвили И., Чхеидзе Ш., Иобидзе Г., Акопджанянц Н., Киладзе Г., Махраваидзе А., Чипашвили М., Гараканидзе Г., Нуцубидзе Ш., Лежава В., Джавахия И., Папулая В., Талакваадзе С., Бахтадзе И., Енукидзе Н., Бахтадзе М., Аштрова А., Тенейшвили В., Кевалишвили Бориса, Хачикяна Ог., Думбадзе В.

◆◆ **Учраспред ТК КП (б) Грузии** просит явиться в двухдневный срок к т. Тарханову. т. т.: Кокая А., Левишвили Д., Кикнадзе Г., Волкова В., Кочарава В., Блинова М., Вышковецкого А., Соломнишвили А., Рогова Н., Схиртладзе С., Мкртычяна М., Абрамяна Н., Шеширули Г., Джалагания Ш., Махарадзе П.

◆◆ **Оргот'дел Горрайкома ТО КП (б) Грузии** предлагает явиться в РК 24 мая, с 11 час. утра до 1½ час. дня, т. т.: Марковину, Ашпиаури, Морчиладзе, Горячеву, Карпу, Бобохидзе, Мирзабекяну, Аслибекову, Хоштария, Буржанадзе, Петрову, Снегиреву, Бавину, Никитину, Асатиани, Кикнадзе И., Бокову, Жукову, Блинову, Чхеидзе, Степанову, Калатозову, Харазину, Морчиладзе, Штепа, Грекову, Давыдову, Аламадзе, Арсенидзе, Ягнетинскому, Имедадзе, Бухникашвили и Чипашвили.

СОБРАНИЯ

◆◆ **Заседание географич. о-ва Грузии** — сегодня в аудитории музея Грузии. В порядке дня: проф. А. Джавахишвили — «Ущелье Франфильд и исследователь кавказского хребта»; проф. А. Твалчрелидзе — «Первый с'езд минералогов в Ленинграде».

◆◆ **В педагогич. кабинете Гос. Наробразования** — сегодня конференция по вопросам о летних заданиях.

◆◆ **Общее собрание безработных членов союза Рабис** — завтра, в 12 час. дня, в клубе союза Рабис.

СЕГОДНЯ В ТЕАТРАХ И КИНО

Госопера — «Даешь Европу»; **Арфасто и Солей**—«Декабристы»; **Аполло** — «Белла Донна»; **Дарбази** — «Тайна Нью-Йорка»; **Мюзик-Холл** — «Ворона в павлиньих перьях» и др.

СПРОС НА РАБОЧУЮ СИЛУ

Биржа труда вызывает **из секции № 1** — Маркаряп И., Леонозова Р., Федорову Е., Егиазарова В., Гувьянскую Е.; **из секции № 2** — Авакова Г., Ахпателова М., Яновскую Г.; **из секции № 3** — Перетели С., Дапкарьяни, Кампалова В.; **из медсекции**—Вашевич Л.

РАДИО

Тифлисская 4-кл. радио-станция передает сегодня (на волне 830 метров) в 7 час. 20 мин.—7 час. 40 мин. — беседу по радио-технике; в 7 час. 40 мин.—8 час. — доклад «Трехдневник туберкулеза и его организация»; в 8 час.—8 час. 40 мин. — «Комсомольскую газету»; в 8 час. 40 мин.—9 час. 10 мин. — информацию Закгата; в 9 час. 10 мин. концерт.

ЦЕНЫ

На рынке бойкая торговля. Продуктов много, но цены не падают. Последнее время подвозится много цыплят. Мелкие стоят от 70 к. шт., крупные —от 1 руб. 20 коп. Цена на кур держится старая — от 1 руб. 50 коп. до 3 руб. Появилось много огурцов, штука от 15 коп. Ягод немного — клубника стоит от 60 до 70 коп. кило, цена на землянику та же, черешня—50 коп. кило.

НЕДОСТАВЛЕННЫЕ ТЕЛЕГРАММЫ

За 20, 21, 22 мая.

Из Нахичевани — Грикурову, Тквибулы — Коберидзе, Баку — Каменскому, Кулиши — Цулая, Озургети—Вадачкория, Харагаули — Девдариани, Баку — Закуташвили, Зестафони — Амаглобели, Самары — Тамарову, Армавира — Вартанову, Абастумана — Матикашвили, Карасу — Ибрагимову, Ачиска — Ачиеву, Эривани — Мачавариани, Москвы — Кредит-Тогарич, Душета — Шавердову, Батума — Новоженину, Баку — Свирудову, Абастумана — Матикашвили, Армавира—Андрианову, Ново-Рахина — Эдисарову, Сурама — Баблумову, Владимира — Дружинину, Алиаты — Питихарову, Марсели — Пронзис, Гагры — Пекава, Чиатури — Каратепиацу, Москвы — Литвак.

Президиум коллегии защитников с прискорбием извещает членов коллегии защитников, друзей и знакомых о смерти товарища члена коллегии защитников

Иосифа Александровича Корганова

Вынос тела во вторник, 24 мая, в 4 ч. пополудни. Ул. Бесика (б. Давидовская), 5. Похороны на Ново-Верийском кладбище. 4886

В воскресенье, 22-го мая, после тяжкой болезни скончался член коллегии защитников

ИОСИФ АЛЕКСАНДРОВИЧ КОРГАНОВ,

о чем сообщает мать с детьми и внуками. Вынос тела сегодня, 24 мая, в 4 часа дня, из квартиры покойного, ул. Бесика (б. Давидовская), № 5, на Верийское армянское кладбище. 4887

София Егоровна Ягубян, Изабелла Семеновна и Иван Давидович Хатисовы с детьми Надей, Додиком и Сеней с душевным прискорбием извещают родных и знакомых о смерти дорогого, незабвенного мужа, отца, тестя и доброго дедушки

Семена Даниловича Ягубянца,

последовавшей 22 сего мая после продолжительной и тяжкой болезни. Вынос тела из квартиры покойного, ул. Мерквиладзе (б. Реутовская), 7, 24 сего мая, в 4 ч. пополудни. Погребение на Ходживанском кладбище. 4884

Госопера. Гос. театр им. Мейерхольда. Сегодня, 24 мая. Даешь Европу. Бил. с штампом 22 мая действ. на 24. Оставшиеся билеты в кассе. 4917 0-1

Мюзик-Холл. Пр. Руставели, 23. Программа № 43 на 24, 25 и 26 мая. ВЕЧЕР ВОРОНЫ в павлиньих перьях. Шутки, танцы, пение, юмор. Гастроли изв. исп. жанр. песенок АННА МУРАТОВА. Новые песенки. Рег. АРЕНК. Начало в 8 с пол. час веч. Вход беспрерывный. Цены от 40 к. до 1 р. 60 к. 4888

ДКАФ (Мал. театр). СЕГОДНЯ, 24-го мая, НАЧАЛО в 9 час. ровно. 4543. ПЕРЕД ОТЪЕЗДОМ В РСФСР ВЕЧЕР АРТИСТА МИХАИЛА ГЕОРГИЕВИЧА ДИЕВСКОГО. НА СЦЕНЕ драматич. возношение романса и песни в 5 действ. при участии артистки А. А. Новгородовой-Крестовской. Конферансье А. И. КАНЧЕЛИ. Оставшиеся билеты в кассе театра. Цены от 50 к. до 2 р. 50 к.

АКЦИОНЕРНОЕ ОБЩЕСТВО „Каспийское Пароходство" об'являет, что им будут продаваться с **ПУБЛИЧНЫХ ТОРГОВ** НИЖЕСЛЕДУЮЩИЕ СУДА:

Железн. пароход „Персиянин"—240 инд. сил, оценка Р. 14.800, наход. в г. Баку, прист. № 6.

Железн. пароход „Чон"—360 инд. сил, оценка Р. 19.500, наход. в г. Баку, прист. № 6.

Железн. пароход „Абассия"—280 инд. сил, оценка Р. 12.000, наход. в г. Баку, прист. № 7.

Железн. маяк „Ракуша"—250 инд. сил, оценка Р. 11.839—56, наход. в г. Баку, прист. № 2.

Железн. баркас „Контроль"—120 инд. сил, оценка Р. 2.400, наход. в г. Баку, прист. б. Арт. Когель.

Железн. баржа „Ловец", оценка Р. 700, наход. в г. Баку, прист. № 2.

Торги будут производиться с суммы оценки 31 мая с. г., в 11 час. утра, в гор. Баку, в хоз. материальном отделе Каспара, ул. Джапаридзе, № 5 (3-й этаж).

Осматривать суда можно на месте их стоянки.

Организации и частные лица, желающие торговаться, должны не позднее 30 мая с. г. внести залог в размере 10 проц. оценки предполагаемого к покупке судна и дать в день торгов соответствующую подписку об отсутствии законных препятствий к приобретению ими судов.

От внесения залогов освобождаются государственные учреждения по представлении соответствующих документов. 4890

Табачный трест ВСНХ Грузии доводит до сведения всех курящих, что им вновь выпущены экстра-папиросы следующих новых марок:

„Лимонные" Высш. сорт 25 шт. . . 50 коп.
„Модерн" 1 сорт А 25 шт. . . . . 27 „
„Наша Маруся" 3 сорт 25 шт. . . . 9 „
„Наша Марка лучшая" 3 сорт 25 шт. 9 „
„Зойка" 3 сорт 25 шт. . . . . 8 „

Высокий купаж из наилучших и выдержанных табаков! Цены вполне доступные для всех!

КАЧЕСТВО—исключительно рассчитано на утонченные вкусовые потребности!!!

— ТРЕБУЙТЕ ВЕЗДЕ! — 4870 2—2

Спешно продаются: гардероб—40 р., обед. стол—25 р., орех. буфет—85 р. Тупик Еросее, 8 и 7. Видеть от 10 утра до 2 дня. 4878

Мотоциклет с коляской на полном ходу продается. Муштаид, шерстепрядильная фабрика. 4880

Ищу место за одну, постоянной, умею готовить, могу за няню. Цалкинская ул., № 6, спрос. Даро Даташвили. 4879

УТЕР: нацпаспорт № 20/27, выд. Герм. Генконсульством в Тифлисе на имя Иосифа Виттонфа. Счит. нед.

УТЕР: метрическ. вып. за № 500 на имя Тамары Александровны Зедгинидзе. Сч. нед. 4553

Спешно требуется на выезд для Лечхумского уездисполкома ТЕХНИК по дорожному строительству. Желающий может обратиться: Тифлис, Уцпосоюз или письменно снестись заявлением Цагери, Лечхумский уездисполком. 4889

Утерянные щипцы для пломбировки с надписью: „Оптовые склады Закгосторга". Считать недействительными. 4882

УТЕР: удостов. об инвал. и удостов. о службе в разных упр. на имя Александра Григорьевича Любимова и пасп. Валентины Евгеньевны Любимовой. Счит. нед. 4546

УТЕР: семейный паспорт и чл. кн. союза совторгслуж. на имя Нестора Семеновича Хоштария. Считать недействит. 4540

УТЕР: свидет. о браке и диплом об окончании Тифл. фельдшер. школы на имя Мдивани Антона Григорьевича. Сч. нед. 4542

ВОЛОСОЛЕЧЕНИЕ (выпадение—перхоть) и ВРАЧЕБНАЯ КОСМЕТИКА. Электро-светолечебн. кабинет Н. Г. КОНТОРОВИЧ. Ул. Саба Сулхани (б. Фрейлинская), № 1, от 11—3 и 6—8 ч. веч. 4450 12—9

Медицинский указатель

Женщина-врач Д. И. КРАСЛАВСКАЯ. Женские, кожные, венерические болезни. Прием: с 2—3 ч. дня и 5—7 ч. веч. Ул. Родена (б. Цхнетский пер.), № 3, трамв. № 5. 4796 25—1

Д-р Е. М. Мдивнаров просп. Руставели, № 18 (эк. ул. Цулукидзе, 6. Кружешт ул.). Сифилис, венерические и кожные болезни. Прием 1—2 ч. дня и 6—8 ч. веч., женщин и детей 5—6 ч. веч. 4325 25—1

Д-р Г. Н. ОНАНОВ. Сифилис, венер. и кож. бол. Лечение пол. неврастении. Прием больных от 9 ч. у. до 12 ч. д. и 5—8 ч. в. Женщ. 7—8 ч. веч. Ул. Кл. Цеткин (б. Елизаветинская), д. № 3. 4648 5—2

Пианино продается заграничное, почти новое. Вид. от 3—7 час. Ул. Ленина (б. Ольгинская), 26, верхний дом, кв. № 1. 4885

УТЕР: чл. кн. мосгубрабиса на имя Подболотова-Востокова Евгения Аполлоновича. Сч. нед. 4547

Семья, едущая в МАНГЛИС принимает на полный пансион, Писарская ул. Справ.: улица Салтнова (б. Католическая), № 2, Лихтемберг. 4854

УТЕР: брачное свид. Ольги Александровны Царюк. Сч. нед. 4550

ВОЕНФОНДБЮРО имеет к прод