ЗАРЯ ВОСТОКА

ГОД ИЗДАНИЯ 6-й.

ОРГАН ЗАКАВКАЗСКОГО КРАЕВОГО КОМИТЕТА ВКП (б) и Центрального Исполн. Комитета Советов Рабочих, Крестьянских, Красноармейских и Матросских депутатов ЗСФСР.

Butun elqelerin proletarlari, birleshin! [illegible] Пролетарии всех стран, соединяйтесь!

РЕДАКЦИЯ И ГЛ. КОНТОРА пр. Руставели, № 8.

ТЕЛЕФОНЫ:

Редактор	9-06	Главная контора	23-31
Зав. редакцией	3-91	Экспедиция	16-73
Секретарь, инф. отд.	9-10	Прием об'явлений	26-11
Эконом. жизнь	8-04	Ночной выпуск. и типография	5-08
Парт. жизнь	8-04		
Рабочая жизнь	23-31		

ОТДЕЛЕНИЯ: в Москве—М. Дмитровка, д. 10, в Баку—проезд Кецкина, № 2, в Батуме—ул. III Интернационала, 33, в Эривани—ул. Абовьяна, 8, в Сухуме—ул. Октябрьской Революции, 10, Кутаиси, Гянджа, Нахичевань, Степанакерт, Цхинвали.

Подписная цена на 1927 г. с доставкой и пересылкой:

ОБЩАЯ (для учреж., орган. и частных граждан):		ЛЬГОТНАЯ (для рабочих и служащих):	
На 12 месяцев	13 р. 0 к.	На 12 месяцев	10 р.
„ шесть мес.	7 р. 25 к.	„ шесть мес.	5 р. 50 к.
„ один мес.	1 р. 25 к.	„ один мес.	1 р.

Заграницу на один год—15 долларов, шесть мес.—8 долл., на один мес.—полтора доллара. За перемену адреса—20 к.

Тариф на об'явления: Для Закавказья. За строку монпарели 1 р. 60 к. Вне пределов ЗСФСР, позади текста—1 р., 50 к. среди текста—3 р. Сверх тарифа взимается 10 проц. налога. При многократном печатан. скидка по согл. об'явления приним. гл. конторой от 9 до 3 с пол. ч., после чего взимается дополнит. 20 проц.

Цена всюду 5 коп.

СЕГОДНЯ в НОМЕРЕ:

НОТА АНГЛИЙСКОГО правительства.
ОТВЕТНАЯ НОТА советского правительства.
СТИХИЙНЫЕ ВОССТАНИЯ в Гуан-Дуне.
ЯПОНИЯ ОТПРАВЛЯЕТ ВОЙСКА в Сев. Манчжурию.
С'ЕЗД ГЕРМАНСКИХ социал-демократов.
УСПЕХИ ПОЛЬСКИХ коммунистов.
В. Мар. «Экспорт-азбука».

№ 1488 Тифлис, Воскресенье, 29 мая 1927 г. № 1488

Еще раз об общественном контроле промышленной себестоимости

Публикуемая сегодня беседа нашего сотрудника с председателем комиссии по снижению цен при ВСНХ Грузии т. Саакяном должна привлечь серьезнейшее общественное внимание. В первый раз, по существу, мы имеем авторитетное освещение того, как наши местные тресты, как наша закавказская промышленность осуществляют важнейшую государственную директиву о снижении промышленной себестоимости, вернее —о снижении отпускных цен на свои изделия.

В своем сообщении т. Саакян указывает, что **«руководители некоторых трестов и их ответственные сотрудники не уяснили себе в достаточной мере всю важность снижения цен, всячески добивались сохранения старых цен и по своей линии, без нажима ВСНХ, сами почти никаких мер к снижению цен не предпринимали».**

Это обстоятельство отмечается как одно из основных препятствий в борьбе за снижение отпускных цен промышленности. Сопротивление ответственной верхушки трестовиков преодолевается об'явлением выговора за легкомысленное отношение к вопросу снижения цен (по Кожтресту); не исключена возможность передания суду некоторых ответственных работников.

Сообщение т. Саакяна подтвердило то, что мы отчасти предполагали. За последнее время мы не раз указывали, что вокруг вопросов рационализации производства и снижения промышленной себестоимости у нас, в ЗСФСР, наблюдается нездоровое общественное затишье; мы указывали на необходимость организовать общественное воздействие на отпускные цены нашей местной промышленности, взять их под общественный контроль, как взяты ценообразующие факторы в торговле.

Однако, мы полагали, что по вопросам снижения цен руководители промышленных предприятий сами не проявляют достаточной инициативы, а работа производственных совещаний пока еще не достаточно энергично и умело направляется в эту сторону.

Теперь же выясняется, что наблюдалось не только пассивное отношение к проблеме снижения цен, но нужны были угрозы крутых мер, чтобы преодолеть активное сопротивление в этом вопросе по крайней мере у руководителей некоторых трестов. Узковедомственные близорукие расчеты решительно заслонили общегосударственную политико-экономическую перспективу и ударили по узловому пункту всей хозяйственной политики советского государства.

Слабая постановка калькуляционной работы в промышленности отмечается как второе основное препятствие в борьбе за снижение цен. Под определением «слабая постановка» надо понимать не только действительно слабую постановку вообще счетного дела у некоторых промышленных предприятий, не только сложность производственной калькуляции и неумение точно определить все составные элементы себестоимости; теперь особенно сильны подозрения, что в ряде случаев имеется нарочитое запутывание калькуляции, с целью образования скрытых накоплений, увеличения размеров прибылей.

Именно в эту сторону должно быть направлено общественное внимание, тщательной проверкой фабрично-заводских калькуляций должны заняться производственные совещания, на этом вопросе и печать лучше всего сумеет найти конкретную установку для пропаганды рационализации производства и снижения промышленной себестоимости.

Предпринятые нашей газетой шаги в сторону организации общественного контроля над производственными калькуляциями пока еще в широкую кампанию не развернулись, но при всей их скромности уже дали определенный положительный результат.

Характерна эта бюрократическая отписка на наши указания, что калькуляция письменного стола у Грузлеспрома явно вздута, — отписка, заметающая высокие расходы и очевидную бесхозяйственность; **в ней ни слова не говорится по существу вопроса, молчанием обходится наше указание на необходимость снизить расценку, а через несколько дней ВСНХ признает наши указания правильными** и сообщает о возможности снизить расценку стола почти на 14 процентов.

Подобные факты мы не можем рассматривать, как исключение, пока сами руководители и ответственные работники промышленности не примут активного участия в общественной проверке промышленной себестоимости, пока по всем основным отраслям нашей промышленности мы не добьемся полной ясности в этом вопросе.

Необходимо признать, что наши республиканские ВСНХ если и ведут борьбу внутри подчиненной им промышленности за уточнение калькуляции, за удешевление промышленной себестоимости, то опять-таки узковедомственными путями; они не привлекают к ней общественного внимания, не выдвигают и не используют таких моментов, которые могли бы организовать непосредственное активное участие рабочих масс и технического персонала предприятий в борьбе за рационализацию производства.

А, между тем, без этого рассчитывать на скорые и успешные результаты в этой борьбе не приходится. Указав, что сейчас прямою обязанностью органов промышленности является снижение себестоимости, — февральский пленум ЦК ВКП (б) вместе с тем подчеркнул, что **«к выполнению этой задачи должен быть приложен максимум внимания и энергии всех хозяйственных органов всего рабочего класса и всего технического персонала предприятий.**

Важнейший фронт борьбы

Враги отлично понимают, что установленный властью советов национальный мир в Закавказьи есть такое завоевание большевизма, которое уничтожает какое бы то ни было влияние на массы со стороны дашнаков, меньшевиков и муссаватистов. Прорыв советского фронта национального мира, поэтому, является одной из основных и оперативных задач закавказской контр-революции. Использовать все возможное, даже мельчайший факт, чтобы натравить одну национальность на другую, — тактическая программа сохранившихся еще кретинов из дашнакско-меньшевистско - муссаватистского лагеря.

Предложение ряда наших товарищей об упрощении нашего дорого стоящего аппарата, в частности — и автономных республик в Закавказьи, вызвало отклики и в контр-революционной прессе. В частности, в одном из февральских номеров дашнакской газеты «Усабер» помещена статья, критикующая проблему упрощения аппарата в автономиях. Как может рассматривать поставленный вопрос дашнакский дегенерат, как не с точки зрения национальной розни? Касаясь вопроса упрощения аппаратов в автономиях, автор статьи сделал сногсшибательный вывод: Азербайджан и Грузия хотят слопать Армению, расширив свои территории. При чем в своей статье он ссылается на то, что «армяне, дескать, против такого упрощения».

Не имея лично возможности следить за армянской советской прессой, я не знаю, как отвечает она на все эти дашнакские бредни, на «желание Грузии и Азербайджана подготовить подступы к наступлению на Армению» и на прочую ерунду; как отвечает она на нелепые требования дашнакских диалектористов—в интересах «упрощения аппарата» присоединить к Армении НахССР и Нагорный Карабах? Как наша пресса борется с сохранившимся и у нас в республиках армянским шовинизмом (кстати есть еще такие экземпляры, которые не прочь поспорить о том, является ли Тифлис грузинским городом. Есть еще такие дикообразы!!).

«...Но не этим (экономией) руководствуются грузины и тюрки. Их цель разделить Закавказье между Грузией и Азербайджаном. Как будто это чувствуют и армянские большевики». Эти контр-революционные строки из статьи пропитанного до мозга костей шовинизмом дашнакского наглеца имеют, конечно, определенный смысл: использовать кампанию за упрощение аппаратов автономий для того, чтобы посеять национальную рознь между народами Закавказья.

Можно было бы пройти и мимо дашнакской бредни (хотя статья награждает не совсем «приятным» комплиментом армянских большевиков). Однако, дело, конечно, не в статье, а в **той линии**, которую проводят в Закавказьи контр-революционные партии. Линия эта—во что бы то ни стало вызвать и провоцировать национальную рознь между народами Закавказья.

Наша партия сумела установить национальный мир в Закавказьи. Она должна разоблачить перед массами и тактику наших врагов. Наша печать должна быть вооружена непримиримой большевистской ненавистью по отношению ко всем тем, кто пытается посеять элементы межнациональной розни. Нужна решительная борьба с шовинистическими настроениями и в наших собственных рядах. В частности, в Грузии, борясь с меньшевизмом, с настроениями шовинизма, мы очень часто проглядываем армянский шовинизм. Находятся охотники считать эти настроения, как «оборонительные» против грузинского шовинизма. Отсюда и толки о некотором «снисхождении». Это не большевистская точка зрения. С армянским шовинизмом у нас, в Грузии, нужно бороться с не меньшей энергией, в особенности когда этот шовинизм находит себе местечко и в нашей среде. Делать послабления на этом фронте борьбы—значит уступать врагам...

Один из коммунистов-армян, между прочим, решил, что в Закавказьи самые ортодоксальные большевики—это большевики - армяне. Произнося эту фразу, чудак не понимал, что он является самым ортодоксальным шовинистом. Тот, кто не может в нашей среде побороть в себе крупицу шовинизма, тот не способен бороться с шовинизмом контр - революционного дашнака, меньшевика и муссаватиста. Вот почему нам нужна решительная борьба с шовинистическими настроениями и в нашей собственной среде. Нужно, чтобы армянских большевиков дашнакский наглец ненавидел так же, как грузинских и тюркских.

Когда дашнак в своей контр-революционной статье, ставящей себе целью посеять национальную рознь, выдвигает ряд положений и пишет о том, что «...как будто бы это чувствуют и армянские большевики», — он ищет единого фронта и подчас может завербовать себе, прямо или косвенно, примерно такого коммуниста, который еще сомневается в том, что город Тифлис—столица советской Грузии, принадлежит Грузии, а не кому либо другому.

В советском Закавказьи мы имеем огромные достижения на фронте борьбы за национальный мир, однако, проблема этой борьбы еще не исчерпана и не может быть исчерпана в ближайшие годы. Нужна неустанная борьба, большевистски - выдержанная, тем более, что враги наши всячески пытаются всеми средствами прорвать именно этот важнейший фронт.

РУБЕН.

С'ЕЗД ГЕРМАНСКИХ СОЦИАЛ-ДЕМОКРАТОВ

„Левые" голосуют против ЦК

Гильфердинг жаждет портфеля

СИМПТОМАТИЧНОЕ ГОЛОСОВАНИЕ

БЕРЛИН, 27-V. (Закгаг). В настоящее время «левые» социал-демократы на с'езде социал - демократической партии в Киле раскололись. **Предложение бреславльской делегации о пересмотре исключения из партии членов делегаций, ездивших в СССР, отклонено большинством всего в два голоса.**

При голосовании по отчету центрального комитета 18 оппозиционных делегатов, в том числе делегации Хемница, Цвиккау и часть лейпцигской делегации, голосовали за недоверие центральному комитету. Этот факт является небывалым для с'ездов социал-демократической партии.

ДОКЛАД ГИЛЬФЕРДИНГА

БЕРЛИН, 27-V. (Закгаг). 26-го мая на с'езде германской социал-демократической партии состоялся доклад Гильфердинга о задачах и целях демократии в республике.

— Борьба партий в капиталистическом государстве, — сказал Гильфердинг, — есть борьба за государственную форму, за влияние в руководстве государством. **Нет ничего более гибельного для осуществления социализма, чем гражданская война. Поэтому в наших интересах сохранение демократии. Подлинная опасность для всех пролетарских слоев во всех государствах в том, что рабочие не понимают значения и важности демократии.**

Выводы Гильфердинга сводились к тому, что германская социал-демократия должна попытаться любой ценой вновь вступить в коалиционное правительство.

Тони Зендер выступила с обоснованием внесенного Розенфельдом, Ауфгейзером и ею предложения, высказывающегося против коалиционной политики и заявляющего, что **партия должна бороться в духе пролетарской классовой борьбы всеми подходящими парламентскими и внепарламентскими средствами.**

Предложение оппозиции было отклонено **255 голосами против 83.** Всеми голосами против голосов делегатов Хемница и при нескольких воздержавшихся принята резолюция в духе предложений Гильфердинга. Единогласно принято предложение, выражающее доверие социал-демократическим фракциям в рейхстаге и прусском ландтаге. **Резолюция берлинской делегации, констатирующая, что партия центра может вести лишь враждебную пролетариату политику, отклонена.**

ДОКЛАД КРИСПИНА

БЕРЛИН, 27-V. (Закгаг). Закончился с'езд германской социал - демократической партии в Киле. ЦК и контрольная комиссия партии переизбраны в прежнем составе.

На заключительном заседании Криспин выступил с докладом о II Интернационале. Криспин заявил, что II Интернационал организационно охватывает преимущественно Европу, идеологическое же его влияние благодаря «расколу в лагере пролетариата» ограничено.

Переходя к вопросу о Лиге Наций, Криспин заявил, что демократизация Лиги Наций предполагает демократизацию всех государств, принадлежащих к Лиге.

— Мы подходим к Лиге Наций, — заявил Криспин, — без иллюзий, однако, мы убеждены в необходимости ее существования. Предстоящий конгресс II Интернационала обсудит вопрос — следует ли организовать социалистическую фракцию в Лиге Наций. СССР своим участием на международной экономической конференции подтвердил, что ни одно государство не может без вреда для себя игнорировать учреждения Лиги Наций и созываемые ею совещания.

— На вопрос, что должно быть предпринято нами в случае, если война действительно начнется,—заявил Криспин—до сих пор не ответил ни один с'езд, и на этот вопрос вообще нельзя дать соответствующего ответа. Разве поможет какое - нибудь решение об об'явлении всеобщей забастовки, раз оно неосуществимо?

Британская нота вручена

Резолюция рабочей партии палатой отклонена

„Белая книга" не вызвала никакой сенсации

НОТА ВРУЧЕНА

ЛОНДОН, 27-V. (Закгаг). **Агентство Рейтера сообщает: «Нота британского правительства 27 мая утром вручена советскому поверенному в делах в Лондоне».**

367 ПРОТИВ 118

ЛОНДОН, 27-V. (Закгаг). После принятия предложения консерваторов, одобряющего решение правительства порвать с СССР, была поставлена на голосование резолюция рабочей партии о назначении парламентской комиссии для расследования вопроса. **Резолюция отклонена большинством 367 голосов против 118.**

КАК ГОЛОСОВАЛИ ЛИБЕРАЛЫ

ЛОНДОН, 27-V. (Закгаг). При голосовании в палате общин резолюции, приветствующей решение английского правительства о разрыве англо-советских отношений, 12 либеральных депутатов голосовали за правительство, 24 либеральных депутата не приняли участия в голосовании.

«ЗАБАВНОЕ ЮМОРИСТИЧЕСКОЕ ИЗДАНИЕ»

ЛОНДОН, 27-V. (Закгаг). Во время прений в палате общин об англо-советских отношениях депутат рабочей партии Клайнс в своей речи заявил: **«Белая книга представляет собою забавное юмористическое издание, ответственность за которое не должен был бы взять на себя ни один из уважающих себя членов правительства. То, кто жалуется на русское вмешательство в наши дела, сами первые вмешались в русские дела, и не путем пропаганды, а путем организации вторжения армии на русскую территорию. Напряженность англо - русских отношений началась не в 1927 году, а в 1917 году. Я считаю себя вправе спросить, была ли бы позиция английского правительства такой же, если бы правительство России продолжало оставаться аристократическим или плутократическим, а не проводило бы коммунистические доктрины?».**

«РАЗВЕ МЫ НЕ ДЕЛАЕМ ТО ЖЕ САМОЕ»

ЛОНДОН, 27-V. (Закгаг). Ллойд Джордж, выступая в палате общин, коснулся обвинений в шпионаже по адресу советского правительства и спросил:

«Разве мы не делаем то же самое? Советское правительство, совершая этот грех, поступает так же, как и всякое другое правительство, находящееся в дружественных отношениях с Англией.

Английское правительство порвало отношения с Россией. Подумало ли оно, как ему придется эти отношения возобновлять? Английское правительство сможет возобновить эти отношения лишь по приглашению русского правительства. Чего же английское правительство ждет? Ждет оно Романовых?».

ПРИЗНАНИЕ ПОНСОНБИ

ЛОНДОН, 27-V. (Закгаг). Депутат рабочей партии Понсонби, бывший товарищ министра иностранных дел в правительстве Макдональда, заявил в палате:

«В то время, как я служил по дипломатическому ведомству, я лично видел документ, из'ятый из архивов иностранного государства».

Консервативный депутат полковник Мур, в общем одобряющий разрыв дипломатических отношений с СССР, просил, однако, английское правительство обсудить вопрос о торговом соглашении, ибо «выгоды аннулирования торгового соглашения проблематичны, а с другой стороны, имеются тяжелые подозрения, что мы можем потерять растущую торговлю между Англией и Россией».

Министр внутренних дел Хикс в своей речи, между прочим, заявил, что в его распоряжении еще до обыска Аркоса находилась фотостатическая копия пропавшего из военного ведомства документа, «при чем эта копия была сделана в здании Аркоса».

«ПОПРАВКА» КОНСЕРВАТОРОВ

ЛОНДОН, 27-V. (Закгаг). После отклонения палатой резолюции рабочей партии была принята поправка консерваторов, одобряющих решение правительства о разрыве дипломатических отношений «с тем, однако, чтобы не ставить никаких препятствий по пути законных торговых отношений с Россией».

«В ИНТЕРЕСАХ ОБЩЕСТВА»

ЛОНДОН, 27-V. (Закгаг). **Эллен Вилькинсон** (рабочая партия) спросила в палате общин Чемберлена:

«Имеются-ли сведения, что и другие правительства, кроме русского, содержат тайных агентов, работающих в Англии?».

Чемберлен заявил, что он не может ответить на этот вопрос, ибо это было бы не в интересах общества.

Депутат рабочей партии Тэртль спросил тогда с места: «Известно-ли Чемберлену, что рабочая партия может сделать свои выводы из его ответа?»

«КАК И ПРЕЖДЕ»

ЛОНДОН, 27-V. (Закгаг). Настроение деловых кругов Англии после решения правительства о разрыве торговых сношений с СССР находит отражение в следующих телеграммах, полученных наркомторгом СССР из Лондона.

Электроотдел Аркоса телеграфирует московскому отделению Аркоса: **«Бабкок и Вильякокс** (крупнейшая английская машиностроительная фирма) **просит заверить в выполнении ими заказов в Англии и Союзе, как и раньше».**

Тот же отдел Аркоса сообщает другую телеграмму — **«Метро-Виккерса»** (также крупная английская фирма) сообщением монтерам в СССР, в которой указывается, что **фирма продолжает выполнять контракты как в Англии, так и в Союзе на тех же основаниях, как и до разрыва «Метро-Виккерс», оповещая об этом своих монтеров работающих в СССР, предлагает им обеспечить бесперебойный монтаж оборудования, поставляемого фирмой.**

СТАТЬЯ В «НЬЮ-ЛИДЕР»

ЛОНДОН, 28-V. (Закгаг). Орган английской независимой рабочей партии «Нью-Лидер» посвящает передовую англо - советским отношениям.

Останавливаясь на приводившейся Болдуиным мнимой телеграмме Розенгольца народному комиссариату по иностранным делам от 1 апреля, в которой Розенгольц предлагал организовать обслуживание независимой рабочей партии и «Дейли Геральд» телеграфной информацией из Китая, «Нью Лидер» замечает:

«Мы ничего не знаем об этом. В действительности, независимая рабочая партия телеграфировала непосредственно Евгению Чену 31 марта с просьбой об информации о нанкинских событиях. На эту телеграмму Чен ответил 9 апреля. Советские представители в Лондоне не знали об отправке независимой рабочей партией этой телеграммы».

НЕПОСРЕДСТВЕННАЯ ПРИЧИНА РАЗРЫВА

ЛОНДОН, 28-V. (Закгаг). В «Нью-Лидер» опубликована статья Брейльсфорда.

«Непосредственными причинами разрыва, — пишет Брейльсфорд,—являются помощь русских горнякам, а также факт, что русские помогали народному движению в Китае. В обоих случаях русские действовали, как люди, верящие в солидарность рабочего класса всего мира. Они обязаны были так действовать».

Переходя далее к утверждению мнимой шпионской деятельности служащих торгового представительства, Брейльсфорд заявляет:

«Пекинский документ, касающийся Бородина, явно подложный. В усилиях же Розенгольца способствовать получению информации из Китая я не вижу ничего нечестного. Разве некто, связанный с французским посольством, никогда не направлял «потока правды» в редакцию «Дейли Мейль»?

ЛЕНСБЕРИ О РАЗРЫВЕ

ЛОНДОН, 28-V. (Закгаг). Ленсбери, комментируя в еженедельнике «Ленсбери Уикли» разрыв между Англией и СССР, пишет:

«Наступает период сильнейшей реакции. Наступил момент, когда все группы рабочего движения, верящие в искренность друг друга, должны ответить на штурм капиталистов подлинным единым фронтом».

«Разрыв,—пишет дальше еженедельник,—является сокрушительным ударом для наших рынков. Правительство Болдуина в тесном контакте с русским великим князем и белогвардейцами, организующими заговор против СССР, превратило Англию в капиталистического заговорщика против социалистической власти и всеобщего мира».

«САМЫЙ ПОЗОРНЫЙ МОМЕНТ»

ЛОНДОН, 28-V. (Закгаг). Орган английской компартии «Уоркерс Лайф» в передовой, посвященной англо-советскому разрыву, пишет:

«Самым позорным моментом разрыва с Россией являются не подделки и вымыслы консерваторов, а абсолютно пассивная роль реформистских лидеров рабочей партии и профсоюзов. Они предали дело Советской России».

«ИДИОТСКАЯ ПОЛИТИКА»

ЛОНДОН, 27-V. (Закгаг). Главная тема передовых статей в печати — вчерашние дебаты в палате общин.

Опубликованная Белая Книга широко цитируется печатью. Книга, однако, повидимому, не произвела большого впечатления, о чем свидетельствует тот факт, что в передовых статьях книга не комментируется.

Комментируя разрыв англо-советских отношений, орган рабочей партии **«Дейли Геральд»** пишет:

«Решение английского правительства означает не конец русского кризиса, а, наоборот, — новое начало его. **Дипломатия санитарного кордона, это — идиотская политика, которая станет путеводной звездой для высокопоставленных лиц, ненависть которых к революционной России свидетельствует об их ненависти ко всякому выступлению против капитализма».**

Либеральная **«Манчестер Гардиен»** заявляет, что разрыв англо-советских отношений отнюдь не должен служить поводом для ликования. **«Факт тот,** — пишет газета, — **что с речью Болдуина в палате общин окончилась политика, удовлетворительно действовавшая в течение шести лет, и началась политика, относительно которой никто, в том числе и правительство, не сможет сказать, будет-ли она действовать также удовлетворительно».**

Газета подчеркивает, что решение о разрыве принято английским правительством **«поспешно и почти легкомысленно»** и что это решение усилило общее чувство неустойчивости в Европе.

УДАР ПО ВОЗДУХУ

СТОКГОЛЬМ, 27-V. (Закгаг). Консервативн. **«Нюа Даглитт Аллеханда»** пишет по поводу разрыва Англии с СССР:

«Правительство порывает отношения или в целях подготовки войны, или с целью дипломатической изоляции противной стороны, чтобы принудить ее к уступкам.

Войны Лондон в настоящее время не желает. Вторую цель он не в состоянии осуществить. Поэтому разрыв с точки зрения реальной политики представляет удар по воздуху». Из отзывах советской печати по поводу разрыва, газета отзывается с похвалой, отмечая их хладнокровие.

Комментируя заявление Микояна о прекращении заказов в Англии, газета пишет: «Это решение вряд-ли продиктовано моральными переживаниями. Повидимому, оно должно оставить возможность для переговоров в дальнейшем». В заключение газета все же указывает, что Швеции не мешает быть на-чеку.

Торгово - промышленная **«Гетеборгс Хандельс Ок Шефартс Тиндинг»** пишет:

«В своих действиях Англия останется одиной. Прочие страны не пойдут за ней и будут стараться отстаивать собственные интересы».

Социалистская **«Арбетарен»** пишет:

«Никто не может обвинить нас в особых симпатиях к коммунизму и советской системе. **Но мы ни на один момент не поколеблемся стать на защиту Советского Союза, если частный капитал и реакционные шовинистические группы в нашей стране, опьяненные галлюцинациями налитых кровью фашистских мозгов, прибегнут к тем же уголовным методам, что и правительство Болдуина в Англии. Английское правительство ведет борьбу не только против советов, но прежде всего — против английского рабочего класса.**

ПРОДОЛЖЕНИЕ СМ. НА 2 СТР.

СТИХИЙНЫЕ ВОССТАНИЯ в ГУАН-ДУНЕ

Япония отправляет войска в Сев. Манчжурию

Майльс Лемпсон выступает посредником

УСПЕХИ ПОВСТАНЦЕВ

КАНТОН, 26-V. (Закгаг). В Гуан-Дуньской провинции продолжаются стихийные рабочие и крестьянские восстания. **На борьбу с повстанцами брошено 30.000 солдат. Весь район около Свато находится в руках повстанцев, оказывающих серьезное сопротивление правительственным войскам.**

ЯПОНСКИЕ ПОДКРЕПЛЕНИЯ

ШАНХАЙ, 26-V. (Закгаг). В Ханькоу отправлены из Шанхая еще два японских истребителя, 150 чел. морской пехоты и 6 полевых орудий. Это подкрепление якобы вызвано серьезностью положения.

СТРАННОЕ РЕШЕНИЕ

ТОКИО, 27-V. (Закгаг). **Японское правительство решило отправить в Северную Манчжурию семь батальонов пехоты и кавалерии.**

ЭВАКУАЦИЯ ЯПОНЦЕВ

ШАНХАЙ, 26-V. (Закгаг). Агентство Тохо сообщает, что министерством иностранных дел отдано распоряжение подготовить эвакуацию японских подданных из Калгана, Чифына и Кайфыня, в виду серьезности военного положения в северной части Китая.

ЛЕМПСОН ПОСРЕДНИЧАЕТ

ШАНХАЙ, 26-V. (Закгаг). **По слухам, английский посланник Майльс Лемпсон приехал в Шанхай с поручением Чжан-Цзо-Лина договориться с Чан-Кай-Ши о примирении севера с Нанкином.**

КОМАНДА ПАРОХОДА «ПАМЯТЬ ЛЕНИНА»

ШАНХАЙ, 26-V. (Закгаг). Шанхайское отделение Совторфлота получило телеграмму, что в Цитдао прибыла часть команды парохода «Память Ленина», захваченного северянами, в числе 11 китайцев и 32 русских матросов. Местопребывание и судьба остальных членов команды неизвестны. Прибывшие намереваются выехать во Владивосток.

МИЛЛИОН ДОЛЛАРОВ НА ПРОПАГАНДУ ИНТЕРВЕНЦИИ

НЬЮ-ИОРК, 26-V. (Закгаг). Шанхайский корреспондент «Уорлд» сообщает: «Хотя иностранные предприниматели в Китае не добились интервенции, идея эта ими не оставлена. **На собрании предпринимателей принято решение ассигновать миллион долларов на пропаганду интервенции в европейских странах и С.-А. С. Ш.».**

НАНКИН ВЗЯТ ПОД КОНТРОЛЬ

ШАНХАЙ, 27-V. (Закгаг). По сообщениям китайских газет, правое крыло Гоминдана назначило Ху-Хан-Миня официальным делегатом Гоминдана для контроля над действиями нанкинского правительства.

Сарро подражает Хиксу

ПАРИЖ, 28-V. (Закгаг). Агентство Гаваса сообщает, что 27 мая в палате депутатов состоялось обсуждение запроса по поводу речи министра внутренних дел Сарро против коммунистов.

Отвечая коммунистическому депутату Кашену, Сарро заявил, что коммунизм хочет использовать всемирную революцию в русских интересах и ставит целью навязать свою диктатуру при помощи гражданской войны и кровопролития. Антимилитаристским и антиколониальным движением руководит Москва.

Обращаясь к коммунистам, Сарро говорит: «Вас преследуют потому, что вы провозгласили все войны, разбиваете надежды на мир и хотите войны, ибо Москва не хочет мира и отметится установить свое господство. Мы сумеем применить закон и будем действовать одинаково против всех провокаций, исходящих как изнутри страны, так и из иностранных источников».

Блюм (социалист) вносит запрос о характере дипломатических отношений в будущем между правительством и Советами и заявляет, что речь Сарро явно направлена против Москвы.

Бриан, отвечая Блюму, говорит: «Сарро говорил о Москве только как о местопребывании III Интернационала, ибо в случае дипломатической некорректности со стороны советского правительства министерство иностранных дел указало бы, какие санкции необходимо принять».

В заключение Бриан просит не затрагивать в прениях внешней политики.

Забастовка домбровских рабочих

ВАРШАВА, 27-V. (Закгаг). Забастовка металлистов в Домбровском районе принимает острую форму. На сталелитейном заводе Хута-Банкова рабочие сняли с работы рабочих, обслуживающих домны. В результате две домны повреждены.

С'езд левых профсоюзов Японии

ТОКИО, 27-V. (Закгаг). 25 мая в Осака закрылся третий ежегодный с'езд федерации левых профсоюзов Хиотикай. В резолюции, принятой с'ездом, говорится, что **профессиональные союзы, являясь массовыми рабочими организациями, должны быть связаны с политическими партиями и должны в своей повседневной деятельности начать решительную борьбу против капиталистов.** С'езд отметил далее необходимость единства между профессиональными союзами в борьбе с капиталистами, а также признал необходимым участие профессиональных союзов в движении «Руки прочь от Китая».

Массарик переизбран

ПРАГА, 27-V. (Закгаг). **По сообщению чехо-словацкого телеграфного агентства, на президентских выборах при первом голосовании президентом переизбран Массарик.**

Новый вид бульварной литературы

Рис. И. Гурро.

Успехи польских коммунистов

ОШЕЛОМЛЯЮЩИЙ ФАКТ.

ВАРШАВА, 26-V. (Закгаг). Орган Вартеля «Эпока» пишет:

«Результат варшавских выборов явился в известной степени сенсацией, которая наводит на весьма грустные размышления. **Коммунизм вырос в столице государства в большую силу, как в смысле количественном, так и моральном. Почти 17 проц. голосов было подано за коммунистический список, а это значит, что каждый шестой взрослый гражданин столицы является коммунистом. Этот факт может ошеломить.** Нельзя предполагать, чтобы такое громадное количество людей при тайном голосовании подали свои голоса за аннулированный список, будучи подкупленными. Массовое явление нельзя вызвать искусственно, за деньги. Оно является результатом массовой психики, глубокого убеждения и идейной установки. Поэтому оно особенно опасно».

ТЕРРОР НЕ ПОМОГ.

ВАРШАВА, 26-V. (Закгаг). Орган национальной рабочей партии «Глос Подзенный» пишет:

«Успех коммунистов на выборах импонирует, и нечего искать об'яснения, будто еврейские массы голосовали за коммунистическую партию. Подавление коммунистического движения административными и полицейскими мерами — абсурд. Не поможет также антикоммунистический закон. Не лучше ли легализовать коммунистическую партию.?».

Лорды-поджигатели и трудящиеся

ПЕРЕДОВАЯ «ПРАВДЫ», МОСКВА, 28-V.

Правительство консервативных разбойников порвало с нами дипломатические и торговые отношения. Лорды цинично бросают вызов великому трудовому народу, срывают мир и минируют почву Европы. Они ухудшают позицию и без того «лишового» версальского «всеобщего мира», укрепляют позиции милитаризма и расчищают полицейской метлой путь к новому кровавому истреблению.

Актом разрыва с его скандальной мотивировкой болдуиновское правительство всесветно выставило себя посмешищем и публично осрамилось. Потусторонний «документ», для розыска которого скотланд-ярдовские бандиты ворвались в Аркос, не был «найден». Прения в палате общин и признание самого Чемберлена еще раз показали, что и «письмо Зиновьева», милостью которого консерваторов ворвались в правящий кабинет, никто из смертных не видел. Иными словами, правительство консерваторов осрамило себя на весь свет двумя неслыханными мошенничествами и показало ясно, что оно есть правительство мошенников.

Не нова, застарела, как застарел сифилис английского капитализма, аргументация о «советских шпионах», которую извлек из своего бутафорского архива Чемберлен. Миф о советских шпионах и советских агентах вот уже долгие годы не сходит со столбцов черносотенных газет - проституток. Он выглядит не менее жалким, когда им пользуется для оправдания преступления глава английской дипломатии, рассказывающий сказки для старух о «совшпионах» якобы наводняющих землю британского короля.

СССР, повествовал своему покорному парламенту Чемберлен, «вмешивается» в китайские дела.

Этот лживый аргумент особенно замечателен. Как будто китайские дела суть английские дела. Да кто вмешивается по-настоящему, нагло и грабительски в дела Китая, как не правительство лордов? Кто грабит китайский народ? Кто душит революционную свободу Китая? Кто шлет в китайские порты корабли смерти? Кто хватает за горло шанхайских рабочих? Кто расстреливает из орудий мирных жителей Китая? Кто это делает, как не правительство лордов-палачей?

—Мы не ведем международной кампании против СССР, мы не готовим международного нападения на СССР, —продолжал изолированный в конец английский министр иностр. дел. Он, видимо, воображал, что кто-либо, кроме заскорузлых идиотов, может ему поверить. А Пекин, господин Чемберлен? Сколько вы заплатили за пекинский палет? А Лига Наций, которую вы денно и нощно направляете на страну советов? А фашистские перевороты у советского рубежа, не стряхнулись ли они грязной рукой Чемберлена? А военно-морские базы, которые английские империалисты помогают своим подвассальным строить против нас? А военные займы, которые английский империализм предоставляет соседям Советского Союза?

Не только мы, не только коммунисты, но даже «посторонний свидетель» мог бы не мало порассказать, как британский империализм готовит войну против СССР. «Фоссише Цейтунг» прямо пишет, что лондонское правительство хочет превратить Европу в поле битвы.

Что касается трудящихся СССР и революционного пролетариата, то они подготовляемую консерваторами кровавую пилюлю, новую преступную войну, видят отчетливо. У них нет никаких сомнений в подлости английского правительства.

СССР не боится империалистической Англии. СССР достойно встретит нападение, если на него дерзнут враги. Правительство СССР есть самое могучее правительство в свете, ибо ему обеспечены полная поддержка трудящихся масс СССР и симпатии всех честных угнетенных на земном шаре.

Работяе СССР поставят грудью за социалистические фабрики и заводы, за возможность победного строительства социализма.

Они видят опасность, они слышат остервенелый лай твердолобых собак. Проделавших великую революцию, раздавивших белогвардейских гадов, поднявших хозяйство из тины указывающей разрухи, держащих мозолистыми руками власть в огромной стране — их не взять на испуг твердолобым. Всякий, кто посягнет на пролетарскую республику, встретит железный отпор десяти миллионов советских пролетариев.

Крестьяне СССР не для того свергли кровавого царя, прогнали помещиков, разогнали палаческие орды Деникиных и Врангелей, чтобы отступить перед готовящимся натиском империалистов. Ни земли, ни советской свободы крестьяне не отдадут никому. Несметной ратью встанут они на защиту советской власти.

Выполнят свой долг все честные пролетарии мира, все угнетенные народы, которые уже поднимаются против всесветного ига плантаторов Сити. Пусть не думают подвизающие Болдуинам господа из «Форвертса», что весь международный пролетариат умещается в их радиационной комнате. Социал-демократия подло предает, как предавала и предает теперь. Но все, что есть честного и доблестного в международном пролетариате, станет на сторону СССР и помож

В последний час

Нота английского правительства

ЛОНДОН, 29-V. (Закгат). 27 мая тов. Розенгольцу была вручена следующая нота за подписью Чемберлена:

«Недавний обыск, произведенный полицией в помещении общества «Аркос Лимитед» и русской торговой делегации, окончательно доказал, что из дома № 49 по улице Мургэт направлялись и осуществлялись как военный шпионаж, так и разрушительная деятельность по всей территории Британской империи. Полиция не обнаружила сколько-нибудь заметного разграничения комнат или функций между членами торговой делегации и сотрудниками Аркоса. Обыски обнаружили, что обе эти организации оказались причастными к антибританскому шпионажу и пропаганде.

Однако, дело этим не ограничивается. Ваше правительство и вы сами узнаете послания, которые были прочитаны во вторник премьер-министром в палате общин. Хотел бы напомнить вам, что ваша собственная телеграмма, в которой вы просите материалы, могущие дать вам возможность поддержать политическую кампанию в Англии, направленную против правительства его величества, была отправлена через несколько недель после предупреждения по адресу вашего правительства, содержавшегося в моей ноте вам от 23 февраля текущего года. Эта нота приводила конкретные примеры антибританской пропаганды и просила эту пропаганду прекратить.

Правительство его величества надеялось, что советское правительство воспользуется этой возможностью, предоставляемой ему в соответствии с содержанием ст. 13 торгового соглашения, чтобы «представить об'яснения либо исправить допущенное нарушение». Советское правительство не сделало ни того, ни другого. Наоборот, враждебность советского правительства народу с проживающейся связанными с ним организациями — российской коммунистической партией и III Интернационалом — разрушительной пропагандой как в самом Соединенном королевстве, так и на британских территориях за морем, беспрепятственно продолжалось и достигла кульминационного пункта в акте злоупотребления дипломатическими привилегиями, проявившемся в вашей попытке вмешательства во внутренние дела Англии.

Как я уже предупреждал вас в моей ноте от 23 февраля текущего года, существуют пределы терпения правительства его величества и английского общественного мнения. Эти пределы теперь достигнуты. В виду изложенных выше фактов, правительство его величества Великобритании должно теперь считать себя, в соответствии с постановлениями абзаца третьего статьи 13 торгового соглашения от 16 марта 1921 г., свободным от обязательств, налагаемых этим соглашением. Привилегии, присвоенные господину Хинчуку и его помощникам в соответствии с соглашением, вследствие этого отменяются и я должен просить их об отъезде из Англии.

Правительство его величества, принужденное принять эту меру по причинам, изложенным выше, не желает, однако, вмешиваться в нормальное течение законной англо-русской торговли и не будет в виду этого ставить никаких препятствий по пути действительной торговли между двумя странами. Оно не будет возражать против продолжения законных коммерческих операций общества «Аркос Лимитед» на тех же условиях, какие применяются к другим торговым организациям в Англии, для этой цели оно готово разрешить разумному числу русских сотрудников общества, имена которых будут сообщены вам, остаться в Англии при условии, что эти сотрудники будут подчиняться законам страны и ограничат свою деятельность законной торговлей. Однако, правительство его величества не может терпеть присутствия здесь привилегированной организации, которая под покровом мирной торговли ведет шпионаж и интриги против страны, в которой она учреждена.

Наконец, правительство его величества решило, что оно не может больше поддерживать дипломатических отношений с правительством, допускающим и поощряющим такое положение вещей, которое было обнаружено.

Существующие отношения между двумя правительствами настоящим приостанавливаются, и я должен просить вас о том, чтобы вы сами и ваш персонал удалились из Англии в течение ближайших 10 дней.

Даю инструкции представителю его величества в Москве покинуть Россию вместе с его персоналом. Я был бы рад, если бы вы просили ваше правительство предоставить ему и мистеру Престон в Ленинграде и мистеру Петон во Владивостоке необходимые облегчения для отъезда как их самих, так и их сотрудников.

Соответствующие приготовления и подробные данные, о которых будет вам сообщено в надлежащее время, будут сделаны для отъезда из Англии вас самих, вашего персонала, а также русских членов торговой делегации.

С совершенным уважением имею честь быть вашим покорным слугой

ОСТИН ЧЕМБЕРЛЕН.

Ответная нота Советского правительства

Временному поверенному в делах Великобритании в СССР г-ну Вильяму Питерсу.

Сэр, имею честь просить вас передать вашему правительству следующее:

Советское правительство ознакомилось с содержанием врученной вчера господину Розенгольцу ноты, в которой сообщается о расторжении великобританским правительством торгового соглашения 1921 года и о приостановлении дипломатических отношений между СССР и Великобританией. Это решение не было неожиданностью для Советского правительства. Оно давно уже знает, что разрыв отношений с СССР подготовлялся всей политикой нынешнего британского консервативного правительства, отклонявшего все предложения Советского правительства об урегулировании взаимоотношений путем переговоров.

Советское правительство еще раз решительно отвергает все обвинения в нарушении им когда бы то ни было торгового соглашения 1921 года, как совершенно безосновательные и ни на чем не основанные. Единственным источником этих обвинений, как это неоднократно было установлено с полной неопровержимостью, являются недобросовестная информация, почерпнутая из подозрительнейших белоэмигрантских источников, и подложные документы, которыми британское правительство охотно оперировало на всем протяжении существования отношений между ним и Советским правительством.

Безрезультатность обыска в торговой делегации, производившегося с максимальной тщательностью в течение нескольких суток, является наиубедительнейшим доказательством лойяльности и корректности официальных агентов СССР.

Советское правительство с презрением проходит мимо инсинуаций британских министров о шпионаже торговой делегации и считает ниже своего достоинства отвечать на них, констатируя, что британское правительство не имело никаких законных оснований как к первому нарушению торгового соглашения 1921 года, вырезившемуся в полицейском налете на экстерриториальное помещение советских официальных агентов, так и к вторичному нарушению, заключающемуся в расторжении этого соглашения без предусмотренного им 6-месячного предупреждения.

Для всего мира совершенно ясно, что основной причиной разрыва является поражение политики консервативного правительства в Китае и попытка прикрыть это поражение диверсией в сторону Советского Союза, а ближайшим поводом — желание британского правительства отвлечь общественное внимание от безуспешности бессмысленного полицейского налета на Аркос и торговую делегацию и выдести британского министра внутренних дел из того скандального положения, в которое он попал благодаря этому налету.

Народы Советского Союза и их правительство не питают никакой вражды к народам Британской империи, с которыми они хотели поддерживать нормальные и дружественные отношения. Таково же, несомненно, желание народов Британской империи. Но этих нормальных отношений не хотела и не хочет нынешнее британское правительство, стремившееся с первого же дня своего существования к поддержанию отношений с СССР в состоянии постоянной напряженности и к их дальнейшему обострению.

Британское правительство системе нормальных отношений предпочитает систему насилия и вражды. Оно решилось на разрыв дипломатических отношений, за который оно должно принять на себя всю ответственность, отдавая себе полный отчет в том, что этот разрыв неизбежно внесет в существующие политические и экономические международные отношения.

Оно не могло не сознавать, что разрыв увеличит экономический хаос, не изжитый еще Европой после мировой войны, и что он нанесет крупный удар делу мира. Оно решилось, однако, на этот акт, жертвуя интересами широких масс Британской империи и даже британской промышленности.

Советское правительство принимает к сведению этот акт в полном убеждении, что он будет осужден не только трудящимися, но и всеми прогрессивными элементами всего мира. Оно вместе с тем выражает уверенность в близости того времени, когда британский народ найдет возможность беспрепятственного осуществления своих стремлений к миру и к установлению нормальных дружеских отношений с народами Советского Союза.

Примите, господин поверенный в делах, уверение в моем совершенном почтении и уважении.

Н. ЛИТВИНОВ.

Москва, 28 мая 1927 г.

ПРОЩАЛЬНЫЙ ЗАВТРАК

ЛОНДОН, 29-V. (Закгат). Вчера англо-русский парламентский комитет устроил в палате общин завтрак членам полпредства и торгпредства. На завтраке присутствовало много депутатов рабочей партии и лидеров профсоюзов.

Близкая к министерству иностранных дел «Дейли Телеграф» пишет в передовой: «Завтрак явился обдуманной, но характерной в наших условиях дерзостью по отношению к английскому парламенту, который только-что вынес приговор об удалении советских представителей из Англии».

ГЕРМАНИЯ БЕРЕТ НА СЕБЯ ЗАЩИТУ СОВЕТСКИХ ИНТЕРЕСОВ В АНГЛИИ

БЕРЛИН, 29-V. (Закгат). По сообщению агентства Вольфа, советский посол Крестинский посетил германское министерство иностранных дел и передал просьбу своего правительства о том, чтобы германское правительство, в связи с разрывом отношений между английским и советским правительствами поручило германскому послу в Лондоне охрану советских интересов в Англии. Германское правительство согласилось на просьбу Крестинского.

АНГЛИЯ ПОРУЧАЕТ НОРВЕГИИ ЗАЩИТУ СВОИХ ИНТЕРЕСОВ

ОСЛО, 29-V. (Закгат). Норвежское телеграфное агентство сообщает: «По сведениям газеты «Афтонпостен», английское правительство обратилось к Норвегии с просьбой взять на себя представительство британских интересов в России. Норвежское телеграфное агентство имеет основание полагать, что это сообщение верно, но вопрос этот окончательно еще не урегулирован».

НОВЫЕ УСПЕХИ УХАНСКИХ ВОЙСК

ШАНХАЙ, 29-V. (Закгат). Войска уханского правительства заняли Сю-Чжоу (в Хенани, на Пекин - Ханькоуской ж.-д. линии). Войска Фын-Юй-Сяна достигли Сы-Шуи (станция на линии Лунхайской ж. д., между Чен-Чжоу и Кай-Фыном).

МУКДЕНСКИЕ ВОЙСКА БЕГУТ

ШАНХАЙ, 29-V. (Закгат). Национальные войска продолжают наступление на север, по Желтой реке. Мукденские войска бегут. Мукденская артиллерия и войска, стоящие в Чен-Чжоу, отступили на Синь-Цзян (ж.-д. станция к северу от Чен-Чжоу, в направлении на Пекин).

К ПОСТРОЙКЕ РИОНСКОЙ СТАНЦИИ

МОСКВА, 29-V. (Закгат). Приказом по Союзному ВСНХ Чичинадзе утверждается главным инженером строительства Рионской гидро-электростанции. Заместителем главного инженера утверждается Мелик-Пашаев.

ЗАКЛАДКА КЕРОСИНООЧИСТИТЕЛЬНОГО ЗАВОДА

БАТУМ, 29-V. Сегодня в 1 час дня состоялась торжественная закладка керосиноочистительного завода «Стандарт Ойль». Окончание завода через три месяца.

ДАШКЕСАНСКИЙ ЗАВОД

БАКУ, 29-V. (Закгат). ВСНХ Азербайджана получено из Москвы уведомление о разрешении в положительном смысле вопроса о постройке дашкесанского завода. Завод явится одним из крупнейших в ЗСФСР. Постройка его включена в пятилетний план развития промышленности Азербайджана.

Британская нота вручена

НАЧАЛО ТЕЛЕГРАММ СМ. НА 1 СТР.

ФРАНЦУЗСКАЯ ПЕЧАТЬ ОБ АНГЛО-СОВЕТСКОМ РАЗРЫВЕ

ПАРИЖ, 27-V. (Закгат). Вся печать публикует заявление Литвинова и очень скупо комментирует прения в английском парламенте.

Реакционная «Голуа», требуя «очищения Франции от коммунистов», настаивает на полном разрыве отношений с СССР, не считаясь с экономическими и финансовыми интересами.

Лево-буржуазная «Котидьен» пишет: «Последствия разрыва Англии и СССР не замедлят сказаться. Вопреки утвержденным Болдуина, торговые сношения не прекратятся. Это вызовет в обоих странах рост нищеты, которую преступно увеличивать. Третьи державы будут поставлены в необходимость выбирать между Москвой и Лондоном и умножать союзы и секретные договоры.

ОТКЛИКИ В С.-А. С. Ш.

НЬЮ-ИОРК, 27-V. (Закгат). Комментируя англо-советские отношения, «Джорналь оф Коммерс» заявляет:

«Если причиной разрыва является пропаганда, то высылка дипломатических представителей не меняет положения». Газета подчеркивает, что улики против Советского Союза, представленные доныне, не убедительны.

Представители официальных кругов в Вашингтоне отказываются комментировать англо-советские отношения. Неофициально разрыв англо-советских отношений оценивается двояко: разрыв, с одной стороны, является дополнительным аргументом за политику непризнания, а с другой — он создает возможность расширения советско-американской торговли.

РАЗРЫВ КРАЙНЕ ВРЕДЕН

ВЕНА, 27-V. (Закгат). Либеральная «Нейе Фрейе Прессе» пишет:

«Действия английского правительства имеют целью создание континентальной блокады СССР. Внутреннее и внешнее политическое положение благоприятны для такого шага со стороны английского правительства, особенно в виду осторожности, с которой выступает рабочая партия. Разрыв крайне вреден для обескровленной Европы, с трудом идущей к восстановлению».

БОГ, АНГЛИЧАНЕ И ТОВАРЫ.

ВЕНА, 26-V. (Закгат). Обсуждая разрыв Англии и СССР, «Винер Альгемейне Цейтунг» пишет:

«Австрия не останется ничего другого, как стремиться извлечь пользу из благоприятной конъюнктуры. Мы будем последними из тех, кто проявит склонность участвовать в походе против России. Называть Россию мы предоставляем богу и англичанам, мы же хотим продавать ей наши товары».

Судя по сегодняшним отзывам газет, общественное мнение Австрии относится к выступлению Англии, в общем, отрицательно. Промышленные круги настроены оптимистически и рассчитывают, что часть советских заказов, размещавшихся в Англии, будет передана в Австрию.

«СССР ПОСТАВИТЬ НА КОЛЕНИ НЕ УДАСТСЯ»

СТОКГОЛЬМ, 27-V. (Закгат). Обсуждая разрыв Англии с СССР, датская либеральная «Политикен» полагает, что разрыв будет иметь для Англии неприятные экономические последствия, ибо все, что Англии удалось завоевать на советском рынке, перейдет к другим странам. Газета сомневается, удастся ли Англии создать единый фронт Европы и Америки против СССР. «Такими мерами, — пишет газета, — СССР поставить на колени не удастся».

ЗАЯВЛЕНИЕ ТОВ. ДОВГАЛЕВСКОГО

ТОКИО, 27-V. (Закгат). Полпред СССР в Японии передал представителям прессы заявление относительно разрыва англо-советских отношений. Заявление об'ясняет причины разрыва и говорит, что советское правительство убеждено, что Япония попрежнему относится дружественно к СССР и симпатизирует советской мирной политике, ибо Япония всегда стремилась к поддержанию мирных отношений на Дальнем Востоке.

ПРОТИВ ПОДГОТОВКИ ВОЙНЫ

БЕРЛИН, 27-V. (Закгат). Районное собрание берлинских водопроводчиков единогласно приняло пламенную резолюцию протеста против подготовки войны английским империализмом. «Профсоюзы, — говорится в резолюции, — должны отдать себе отчет в грозящей военной опасности и установить единство профдвижения, как внутри каждой страны, так и в интернациональном масштабе».

Тихоокеанская конференция

ПРОТИВ ИМПЕРИАЛИСТИЧЕСКОЙ ВОЙНЫ

ХАНЬКОУ, 27-V. (Закгат). Тихоокеанская рабочая конференция приняла резолюцию против новой империалистической войны.

—Борьба между империалистическими державами,—говорится в резолюции,—и в первую голову между Англией, Японией и С.-А. С. Ш. за гегемонию на Тихом океане обостряется с каждым днем, что не может не привести к новой международной империалистической войне. Это соперничество давно привело бы к столкновению, если бы не боязнь социальных последствий в результате новой войны. Пример СССР всегда стоит перед глазами международной буржуазии.

Положение международного империализма осложняется еще тем, что российская и китайская революции подняли против империализма широчайшие народные массы во всех колониальных и полуколониальных странах. СССР находится под постоянной угрозой нападения. Война может разразиться совершенно неожиданно.

Тихоокеанская конференция профсоюзов призывает рабочие массы всех стран к бдительности и организованной борьбе против надвигающейся новой империалистической войны. Помешать новой войне можно будет только в случае, если рабочие в каждой стране поведут ожесточенную борьбу против своей буржуазии и соединенными силами установят повсюду власть труда вместо власти капитала».

К РАБОЧЕМУ КЛАССУ ИНДИИ

Тихоокеанская рабочая конференция в составе представителей профсоюзного движения Китая, СССР, Японии, Кореи, Явы, Англии, Франции и С.-А. С. Ш. приняла воззвание к рабочему классу и профсоюзам Индии, в котором выражает надежду, что индийский рабочий класс и индийские профсоюзы станут одной из опор тихоокеанского и мирового единого фронта и помогут нанести смертельный удар империализму и реакции и очистить путь освобождения всех угнетенных народов и эксплуатируемых классов.

К РАБОЧИМ АВСТРАЛИИ

В воззвании к рабочему классу и профсоюзам Австралии конференция единодушно выражает негодование по поводу репрессий, не давших возможности австралийской делегации прибыть на конференцию.

«Австралийские рабочие, говорится в воззвании, взявшие на себя инициативу созыва этой конференции, хорошо знают, что единственно возможным средством противодействия надвигающейся войне на Тихом океане является создание прочного об'единения между рабочими массами стран всего тихоокеанского побережья».

Заявление Муссолини Белграду

ВЕНА, 26-V. (Закгат). Близкая к министру иностранных дел белградская «Правда» сообщает, что Муссолини через итальянского посланника в Белграде довел до сведения Маринковича, что, заключая тиранский договор, Италия не питала намерений выступить против балканских стран. Муссолини считает, что это его заявление ликвидирует конфликт с Югославией.

Миссисипи продолжает бушевать

НЬЮ-ИОРК, 26-V. (Закгат). Разлив Миссисипи прорвал в штате Луизиана еще одну дамбу. Затоплен новый сельско-хозяйственный район, в котором свыше 100.000 жителей.

Новые аресты в Италии

РИМ, 26-V. (Закгат). В Верене арестовано 40 рабочих, обвиняемых в участии в коммунистическом собрании. Из арестованных — 20 чел. преданы чрезвычайному трибуналу.

Доклад т. Караева о национализации

БАКУ, 29-V. 1 час ночи. (Закгат). На заседании об'единенного пленума ЦК и ЦКК АКП (б) с докладом об общих итогах национализации выступил т. Караев.

Указав на соответствующие постановления партии по этому вопросу, т. Караев сказал:

— В этом году мы сумели привлечь в сельские советы крестьян - тюрок 81,2 проц., армян — 1,8 проц., русских —6,6 проц. Во всех сельсоветах делопроизводство ведется на родном языке населения.

Язык сношений дайранеполкомов с окружающими сельсоветами и уисполкомами поставлен в зависимость от языка большинства населения. Уездный аппарат национализирован полностью. Национализирована та часть центральных учреждений, которые имеют непосредственную связь с деревней.

Работа по национализации тормозится по наркомзему и наркомздраву, вследствие недостатка квалифицированных работников. В Азербайджане мы не имеем совершенно специалистов - тюрок по сельскому хозяйству. Среди квалифицированного медперсонала находятся такие, которые отказываются ехать в деревню. Недостаточен кадр квалифицированных работников и в других отраслях нашей работы, как-то: техников, бухгалтеров, счетоводов и т. д.

Перечисляя ряд крупных достижений на профсоюзном, кооперативном и культурном фронте и национализации, т. Караев говорит:

— Преподавание в школах первой и второй ступени ведется у каждой национальности на своем родном языке. Тюркские школы первой ступени перешли полностью на новый тюркский алфавит. Новый алфавит вводится в школах второй ступени и рабфаках. К числу недостатков здесь следует отнести наличие османского наречия в наших школах, недостаточно вдумчивое отношение к постановке обществоведения, недооценка его в деле воспитания молодежи и незначительный набор учащих особенно в средние и высшие учебные заведения.

По Союзу ССР

ГЕНЕРАЛЬНЫЙ ДИРЕКТОР «АССОШИЕЙТЕД ПРЕСС» В МОСКВЕ

МОСКВА, 28-V. (Закгат). 27 мая в Москву прибыл генеральный директор американского телеграфного агентства «Ассошейтед Пресс» Кент Купер.

На вокзале Купер был встречен ответственным руководителем ТАСС тов. Долецким, сотрудниками ТАСС и представителями всесоюзного общества культурной связи с заграницей.

В беседе с представителями печати Купер сказал:

— Цель моего приезда в Москву — углубить и расширить информацию из европейских стран, в частности из СССР, обо всех областях политической, экономической и культурной жизни этих стран. Вторая цель моего приезда — непосредственная встреча с руководителями ТАСС для обмена мнений и разрешения некоторых организационных вопросов, связанных с улучшением информации о СССР.

Причины недостаточно об'ективной информации о СССР Купер видит в том, что о СССР большею частью писали путешествующие корреспонденты, которые не могли достаточно хорошо охватить действительную жизнь. Что касается общественного мнения Америки, то, по его наблюдениям, оно вполне дружественно расположено к СССР. В торговых и промышленных кругах существует убеждение, что в вопросах коммерческих они вполне свободно могут притти к соглашению с деловыми кругами СССР.

— Что касается торговых взаимоотношений между СССР и С.-А. С. Ш., —сказал далее Купер, — я полагаю, что они будут развиваться независимо от того, хочет этого кто-нибудь или нет.

НА ВВЕДЕНИЕ НОВОГО ТЮРКСКОГО АЛФАВИТА

МОСКВА, 28-V. (Закгат). Союзный Совнарком отпустил всесоюзному комитету по введению нового тюркского алфавита 50.000 руб. на расходы по введению нового тюркского алфавита.

ПЛЕНУМ ВЦСПС

МОСКВА, 28-V. (Закгат). Президиум ВЦСПС постановил созвать очередной пленум ВЦСПС 10-го августа.

СОКРАЩЕНИЕ ОТЧЕТНОСТИ

МОСКВА, 28-V. (Закгат). НК РКИ постановил сократить отчетность наркомпроса РСФСР на 81 проц., что даст экономию около 3-х мил. руб. ежегодно.

Результаты разрыва или...

«Консерваторы думают нанес СССР непоправимый удар. Но скор Англия сама убедится, что ущер причиненный разрывом, гораздо б по Англии для Англии, чем для СССР» («Заявление т. Микояна).

Рис. С. Надарейшвили.

...ИЛИ НАГЛЯДНОЕ ПОДТВЕРЖДЕНИЕ ОБЩЕИЗВЕСТНЫХ ЗАКОНОВ ФИЗИКИ.

Экспорт-азбука

Новое руководство для школ II ступени: «Кто что экспортирует?».

Англия — адмиралов с квадратными подбородками, английскую соль, фальшивые документы.

Бельгия — желтых попугаев марки «Какаду», желтых социалистов.

Венгрия — большей частью фальшивые банкноты; изредка — шпионов.

Германия — делегатов в Лигу Наций и белокурых, невинных, как детский сон, мелхен со штрассе «Унтер ден Линден».

Голландия — сыр, какао Ван-Гутен, голландских кур и блестящих гер-консулов, типа мистера Удендейка из Пекина.

Италия — ничего не вывозит, памятуя мудрое правило: сора из избы не выносить.

Парагвай — см. Уругвай.

Польша (это, впрочем, всем известно).

Франция... О Франции поговорим особо.

О Франции как-то поговорил и маршал Лиоте.

В марокканском дворце, где пенились «аристократические сливки», где ярче африканского солнца горели золотом расшитые мундиры, где сладко пели и били пышные фонтаны, он презрительно улыбался углами губ и злобно кричал:

— Франция? Республика? Республика-оборванка! Публичная девка!

Оборванка обижалась, но до поры, до времени терпела рыканье страшного африканского льва, верного стража Филиппа Орлеанского, этого завсегдатая психиатрических лечебниц Франции.

Обижалась, но вывозила в Марокко батальоны колониальных войск и скорострельные 75-миллиметровые орудия.

Современем экспортные дела Франции развернулись. К бравым лейтенантам и пулеметам прибавились подарки предателю родины, родного племени — паше Бухта-Эль-Багдади, губернатору Феца. Паша принимал подарки, пил кофе и таял. А в пустынях умирали люди его земли, его крови. Но кровь предателя — кровь гиены. Язык его — жало змеи. Проклятия его, рифы умирали.

Прошел год. Пуанкаре вспрыснул оборванке золотой раствор. Она подкормилась, распухла. У нее завелись блестящие связи и не менее блестящие туалеты. Торговля крепла и шла.

Экспорт рос. И в Марокко в старых ящиках для галошек стали возить кресты — на могилы бравых лейтенантов и на шеи «верных» султанов и губернаторов.

Вместе с крестом наше Эль-Багдади привезло недавно... пишущую машинку. Самую настоящую пишущую машинку с арабским шрифтом. Так сказать, в учебье, в пользу, в назидание. Для большего уважения к цивилизации, экспортируемой из Парижа к темным дикарям. Стукайте, мол, себе на машинке и вникайте.

«Тан», захлебываясь от восторга, рассказывает об «историческом дне» в Феце.

«Этот факт показывает, что арабский элемент все более осваивается с нашей современностью. Это подношение верному паше—целая революция. «Время — великий учитель», — говорил маршал Лиоте. Когда в прошлом году наше подарили роскошный автомобиль, он, этот великий старик, сказал:

— Я слишком стар, чтобы лезть в эту чертову машину.

А теперь он не только садится в автомобиль, но скоро забарабанит на пишущей машинке».

Каким умным оказался, однако, этот маршал Лиоте! И как мил будет этот великий паша, барабанящий на пишмашинке, привезенной из Парижа. Быть может, он вообще сам, на досугах, превратится в машинистку. И будет пудрить свой очаровательный носик и, кокетливо раскрыв сумочку, поглядывать в зеркальце и румянить свои блеклые щеки!

Африканская машинистка!

В Париже будут диктовать. Машинистки в Феце будут печатать. А в пустыне, в желтых горячих песках, будет стынуть красная кровь проданных риффов. Под стук машинки во дворце паши.

Но, однако, мы слишком отклонились от темы. Продолжаем экспорт-азбуку:

Румыния вывозит корсеты, старые скрипки и резиновые подтяжки с малиновым звоном.

Эстония — кильки, отмычки, кофейники, восстания в Москве и прочие необходимые принадлежности каждого приличного буржуазного хозяйства.

Финляндия — консулов и почтовые марки.

Уругвай — см. Парагвай

В. МАР.

Международный обзор

(22—28 мая).

Политика клеветы и травли Советского Союза, политика окружения и антисоветских блоков, проводившаяся британским торийским кабинетом, вступила в новую фазу развития. Разрыв торговых и дипломатических сношений — это новый этап борьбы против СССР, борьбы открытой, без маски, не завуалированной нормами международного права, и лицемерным соблюдением (правда, в самых минимальных размерах) правил международной вежливости, принятых между странами, состоящими в дипломатических сношениях друг с другом.

Британская палата общин приняла предложение правительства о разрыве громадным большинством 357 голосов против 111. Если это решение еще не означает войны, оно, во всяком случае, является первым шагом к войне, которую готовит британский империализм в будущем. Этой перспективы мы не должны упускать из виду, и наши усилия должны быть направлены к тому, чтобы всеми имеющимися у нас средствами помешать осуществлению преступного плана английской буржуазии.

Налет на Аркос и наше торгпредство был только предлогом, ибо результаты обыска не обнаружили ничего такого, что могло бы стать причиной разрыва. Это, повидимому, сознает и британское правительство, которое вначале старалось не выходить из рамок «конкретных фактов» и указывало на какой-то пропавший документ военного ведомства, а позднее перешло в плоскость «вообще» и стало упирать на «антибританский характер» деятельности большевиков. На вопрос члена рабочей партии Хэдсона в парламенте Болдуин ответил: «Все, что относится к деятельности советского правительства, направленной против Англии, было получено не во время налета на Аркос».

Это заявление есть признание в полном провале «аркосиады» и в то же время доказательство того, что разрыв сношений и аннулирование торгового договора были решены и подготовлены правительством заранее и ни в какой причинной зависимости от результатов налета на наше торгпредство не находятся.

На это же указывает и другое заявление Болдуина в ответ на запрос либерала Хора. Последний интересовался, арестованы ли советские шпионы, о которых говорил премьер, и если нет, то намерено ли правительство возбудить против них преследование.

Болдуин удовлетворил любопытство Хора весьма оригинальным образом. Он заявил, что на первую часть вопроса он должен дать отрицательный ответ, а на вторую—ничего сказать не может.

Можно ли после этого сомневаться, что вся история со шпионажем придумана специально для того, чтобы как-нибудь оправдать в глазах общественного мнения заранее обдуманный и решенный вопрос о разрыве?

Несмотря на старания британского правительства, общественное мнение не только Англии, но и ряда других стран, указывает на «моральное поражение» консерваторов, несмотря на принятое решение о разрыве. Исключая крайне-правых и черносотенных газет, остальные в большинстве не одобряют ни полицейских мер правительства Болдуина, ни решения о разрыве. Этому отношению мирового общественного мнения к СССР особенно способствовала крайне миролюбивая и сдержанная позиция нашего правительства, не пожелавшего взять ответственности за разрыв на себя, несмотря на все старания твердолобых заставить СССР выступить инициатором разрыва.

***

Английское консервативное правительство полагает, что аннулирование торгового договора является весьма чувствительным наказанием для Советов. Будущее покажет, кто окажется сильнее наказанным и кому больше придется сожалеть о случившемся.

Судя по откликам печати и отдельным заявлениям представителей деловых кругов, наиболее дальновидная часть английской буржуазии уже сейчас сознает, что прекращение англо-советской торговли нанесет удар британскому народному хозяйству, не только не приобретающему новых внешних рынков, но и теряющему свои старые рынки.

Цифры даже самой английской статистики при ближайшем рассмотрении доказывают правильность опасений деловых кругов. Твердолобые напирают на то, что баланс англо-советской торговли активен в пользу СССР и поэтому от прекращения торговли. СССР должен потерять больше. Это утверждение основано частью на замалчивании ряда фактов, частью на намеренно ложном освещении их. Дело в том, что особенность британской торговли заключается в том, что ее баланс пассивен не только в торговле с СССР, но и с рядом других стран. Так, ввоз из Дании в Англию в 2½ раза превосходит английский вывоз в эту страну, а ввоз из Соед. Штатов в три раза.

Имея пассивный торговый баланс с СССР, Великобритания покрывает его с избытком в рассчетном балансе. Наши операции по морским перевозкам, погрузочно-разгрузочным операциям, хранению, упаковке, страховке и пр. и проценты по кредитным операциям в Англии показали в английском рассчетном балансе актив в 16-17 миллионов фунтов в течение приблизительно последних 4 лет.

Участие СССР в английском импорте больше, чем участие таких стран, как Италия, Испания, Швеция, Япония и др. В английском экспорте мы занимаем солидное место, и потеря нашего рынка может пагубно отразиться на ряде отраслей британской промышленности. В течение последних шести месяцев мы поглотили 37,3 проц. всего экспортного хлопка-сырца Англии, около 20 проц. каучука и 57 проц. кожевенного сырья.

Весьма чувствительным ударом будет разрыв и для английского текстильного машиностроения. В декабре прошлого года на нашу долю приходилось 30,4 проц. всего вывоза текстильных машин из Англии, а в феврале этого года 22,9 проц.

Эти немногие цифры достаточно ярко характеризуют тот ущерб, который наносится английскому народному хозяйству разрывом сношений и аннулированием торгового договора с СССР.

На фоне общего хозяйственного кризиса Англии безумный шаг ее правительства приобретает еще большее значение. В марте этого года «Таймс» в своем торгово-промышленном приложении приводил цифры падения доходности британской промышленности. 12 крупнейших обществ угольной, железной и стальной промышленности в 1925 г. имели дефицит в 1¼ процента против прибыли в 7,1 проц. в 1920—23 г.г. У 15 обществ обрабатывающей промышленности прибыль снизилась за тот же период с 6 ½ проц. до 5,8 проц.; у 8 автомобильных фирм—с 15,3 проц. до 13,7 проц.; у 11 текстильных фирм —с 9,7 проц. до 6,3 проц. 5 железнодорожных компаний в 1923 г. имели 4,5 проц. прибыли, в 25 г. она упала до 1,2 проц.

Повысилась прибыль у колониальных фирм: 4 нефтяных фирмы повысили доходность с 18,7 до 20,7 проц.; 4 табачных—с 18,7 до 20,1 проц.; 10 каучуковых—с 5,4 до 35 проц. Если принять во внимание указанную выше долю нашего участия в английском каучуковом экспорте (20 проц. за последние 6 месяцев), то можно себе представить, какой серьезный ущерб наносится этой отрасли британского народного хозяйства нашим вынужденным отказом от торговли.

Британский государственный бюджет не оправдал себя. В прошлом году он показал дефицит в 36,7 млн. фунтов. В виду этого налоговое обложение должно возрасти. Уже в настоящее время ежегодное налоговое обложение на душу населения в Англии достигает 34 фунтов стерл. против всего 6 фунтов в Соед. Штатах.

Пассив торгового баланса Великобритании в феврале этого года составлял 41 млн. ф. стерл. Британская торговля постепенно теряет свои крупнейшие рынки сбыта. Гонконг, один из самых надежных и больших пунктов мировой торговли Англии потерял за 2 последних года ¾ своей торговли. За тот же срок Британская империя потеряла половину своей торговли в Китае.

Такие факты, как, например, стабилизация бразильского мильрейса помимо участия Англии лучше всего характеризуют падение ее престижа и влияния в мире. Несмотря на то, что вначале предполагался английский заем Бразилии, последняя предпочла стабилизовать свою валюту на американском долларе. Это нанесло удар английскому влиянию в этой стране, где еще недавно британский империализм был хозяином положения.

Все эти факты и цифры указывают, на общий кризис в британской империи. На фоне этого кризиса разрыв сношений с СССР приобретает особое значение. Деловые круги Англии скоро будут иметь возможность убедиться, во что обходится им удовольствие иметь твердолобое правительство и какую дорогую роскошь представляет тупая политика последнего.

***

Что касается СССР, то его положение метко охарактеризовал влиятельный французский журналист Пертинакс следующими словами:

«Англо - советский разрыв не означает разрыва со всем цивилизованным миром».

Охотников получить наши заказы и дать нам кредиты найдется много. К числу таких стран относятся Германия и Соед. Штаты. Относительно способности Франции кредитовать нас мнения самых французских экономистов расходятся. Так Франсис Делези еще в 1924 г. после восстановления франко-советских отношений сказал: «Крупный поставщик в будущем, Советский Союз будет крупным заказчиком. Но без участия американцев не удастся создать ничего прочного». Делези предлагает привлечь американские капиталы к кредитованию СССР, а французскую промышленность к обслуживанию советского рынка.

С другой стороны, такой крупный французский экономист, как Шарль Жид, указывал:

«Мы даем взаймы сотни миллионов франков Польше на вооружение; мы могли бы предоставить кредит и СССР для покупки у нас сельско-хозяйственных машин, автомобилей, грузовиков и т. д. Для того, чтобы французские коммерсанты и промышленники предоставили СССР кредит на достаточно долгий срок, нужно было бы обеспечение этих кредитов со стороны французского государства. В этом отношении нужно будет создать компромисс, который мог бы удовлетворить заинтересованные стороны».

Большинство экономистов, однако, сходится в том, что Франция не может дать СССР долгосрочных кредитов в размерах, потребных нам.

Так или иначе, и помимо Франции имеется достаточно стран, способных даже с избытком возместить нам потерю коммерческих отношений с Англией. Наркомторгом СССР уже дан приказ перенести советские заказы из Англии в другие страны.

***

Но одним вопросом о кредитах не исчерпываются наши взаимоотношения с буржуазными государствами. В частности, капиталистическая Франция уже давно проявляет заинтересованность в политическом сближении с СССР. В годы самой свирепой грызни Советского Союза со стороны господствовавшей клики империалистической буржуазии даже в среде последней раздавались голоса, выдававшие ее сокровенные замыслы в отношении СССР.

22 декабря 1923 г., почти за полгода до появления у власти левого блока, «Тан» писал: «...Интересы России и Франции вовсе не противоречат друг другу».

К этому же году относится фраза Ролана де-Марэ: «Если прочное соглашение с Прагой облегчит сближение с Москвой, положение Франции на континенте будет более прочным, чем когда бы то ни было».

Самые скрытые надежды буржуазии высказал Анри Биду в пуанкаристской газете «Фигаро». Говоря о франко - чехо-словацком договоре, Биду писал:

«Это — западное крыло могущественного сооружения. Восточным крылом его будет подобное же соглашение с Россией... Внутренний мир России и ее союз с Западом (читай: с Францией — С.) через посредство западных славян-чехов,—вот основные надежды чехо-словацкого правительства».

Биду предусмотрительно отводит подозрения от Франции и старается свой план приписать чехо-словакам. Без сомнения, что высказанные Биду на страницах «Фигаро» мысли бродят в головах французских политиков, мечтающих о воскрешении старого франко-русского союза, на этот раз против Англии.

Еще в 1922 г. Эррио писал в «Эр Нувель»:

«Она (Россия) протягивает нам руки с той же искренностью, как в те времена, когда были заложены первые камни союза, здание которого сокрушилось лишь под ударами ужасной внутренней революции».

Тотчас же после признания СССР Францией и прибытия Эрбетта в Москву, орган торгово-промышленных кругов Франции «Журнэ Эндустриэль» поспешил подчеркнуть, что появление французского посла в столице СССР усиливает позицию Франции в ее будущих переговорах с Англией по поводу Марокко.

Борьба с британским конкурентом никогда не выходила из поля зрения французских политиков. Мощное развитие французской промышленности после войны породило бешеную англо - французскую борьбу за рынки. Инфляция, облегчавшая Франции борьбу на внешних рынках, создала из нее серьезную конкурентку Великобритании. Отсюда постоянные трения в вопросах колониальной политики. Абиссинский вопрос, танжерская проблема, итало - испанский блок, англо-итальянское сближение, польско-английское сближение, распространение английского влияния на Бал

Учрежденские ячейки и их работа

ЗА ПОСЛЕДНЕЕ ВРЕМЯ ПАРТИЙНЫЕ ОРГАНИЗАЦИИ УЛУЧШИЛИ ПАРТРУКОВОДСТВО УЧРЕЖДЕНСКИМИ ЯЧЕЙКАМИ. В СВЯЗИ С ЧЕМ ЯЧЕЙКИ ИНТЕНСИВНЕЕ РАЗВЕРНУЛИ БОРЬБУ С БЮРОКРАТИЗМОМ, ВОЛОКИТОЙ И ДРУГИМИ НЕДОЧЕТАМИ АППАРАТА.—ОРАБОЧЕНИЕ СОСТАВА РАБОТНИКОВ, ШИРОКОЕ ВОВЛЕЧЕНИЕ БЕСПАРТИЙНОЙ МАССЫ В РАБОТУ ПО УЛУЧШЕНИЮ ГОСАППАРАТА ПРОВЕРКА ВЫПОЛНЕНИЯ ПОСТАНОВЛЕНИЙ ЯЧЕЙКИ И ВЫШЕСТОЯЩИХ ПАРТОРГАНОВ ПРИВЕДУТ К ТОМУ, ЧТО ЯЧЕЙКА СТАНЕТ АКТИВНОЙ ПОМОЩНИЦЕЙ РУКОВОДИТЕЛЯ УЧРЕЖДЕНИЯ.

Работа учрежденских ячеек

(К закавк. совещанию секретарей учрежденских ячеек).

Руководство партийных организаций работой учрежденских ячеек за истекший период заметно улучшилось, о чем свидетельствуют обследования и материалы ряда парторганизаций. Участились живые формы руководства и инструктирования учрежденских ячеек — заслушивание отчетов, обследования контрольными комиссиями, созыв совещаний секретарей ячеек и т. д. По характеру своему руководство стало более конкретным, практическим. Но, конечно, все это еще не говорит за то, что и теперь еще в достаточной степени уделяется внимание советским ячейкам.

В работе учрежденских ячек мы имеем ряд достижений в области организационного укрепления, усиления внутренней спайки, усиленной борьбы против спецедства, укрепления идеологической выдержки членов ячейки. Наряду с этим мы имели ряд крупных недочетов в работе учрежденских ячеек, на что в дальнейшем должно быть обращено внимание местных парторганизаций.

Партия в настоящее время придает исключительно важное значение вопросам борьбы с бюрократическими извращениями государственного аппарата, вопросам рационализации и удешевления его. На ячейки, таким образом, ложится большая доля ответственности за выполнение этих задач. Но в деле борьбы с бюрократизмом, злоупотреблениями, непроизводительными расходами учрежденские ячейки не проявляли необходимой инициативы. Эта важнейшая область работы пока мало затронута большинством советских ячеек. Ячейки в борьбе с бюрократизмом и другими недостатками государственного и хозяйственного аппарата ограничиваются заслушиванием докладов руководителей учреждений. Эти доклады в большинстве случаев дают ничтожный эффект, ибо по этим докладам принимаются лишь только декларативные резолюции, вроде: «обещаем поддерживать проводимые мероприятия», «приветствуем проводимую работу» и т. д. Принимаемые резолюции не дают никаких конкретных указаний и мер для борьбы против недостатков, имеющихся в работе учреждений. Отсюда следует, что необходимо работе учрежденских ячеек придать более практический характер путем сосредоточения их внимания на конкретной проработке недостатков в повседневной работе учрежденского аппарата с целью изжития их. Ячейки должны заниматься более глубоким изучением работы аппарата через экономкомиссии и экономсовещания и через отдельных партийцев. Надо популяризировать наиболее ценные предложения, исходящие от сотрудников, которые могут способствовать улучшению госаппарата и дать определенную экономию государству. Ячейки должны добиваться выполнения и проведения в жизнь своих решений. Последнее является одной из основных задач партячеек, которым не возбраняется в случае необходимости обращаться за помощью в вышестоящие партийные органы, в РКИ, печать и т. д.

Руководство со стороны парткомов ячейками должно итти под углом проверки установления фактических результатов в деле улучшения аппарата, достигнутых результатов в борьбе с бюрократизмом. О работе учрежденских ячеек следует судить не по количеству заслушанных докладов, записанных в протоколе, а по проделанной фактически работе, по устранению и изжитию дефектов.

Сколько при помощи ячейки удалось выгнать бюрократов, сколько воров и мошенников отдано под суд, сколько с'экономлено государственных средств, на сколько удалось сжать и удешевить аппарат, — вот что мы должны иметь в результате упорной работы ячеек.

Необходимо также принять меры к широкому вовлечению советской общественности на фабриках, заводах и в деревнях в практическую работу советского аппарата. В области участия советской общественности в строительстве государственного аппарата и в борьбе с бюрократизмом мы достаточно хромаем— это слабый участок работы учрежденских ячеек. Кроме того, необходимо использовать теоретические и практические познания наших специалистов, работающих в учреждениях, в деле рационализации аппарата, сокращения накладных расходов и т. п. Наши учрежденские ячейки не научились еще вовлекать и использовывать специалистов на профессиональной и общественной работе. Пора изыскать формы вовлечения специалистов в нашу повседневную работу.

Необходимо, чтобы в сознание каждого члена советской ячейки проникло, что ячейка является активной помощницей руководителя учреждения и партийных органов в деле борьбы с недочетами в работе своего учреждения.

Следующая основная задача учрежденских ячеек — орабочение аппарата. Эта задача серьезна, в особенности для тех аппаратов, которые соприкасаются непосредственно с массой. Роль советских ячеек в деле использования и выдвижения коммунистов незначительна, слабо обстоит также дело с выдвижением рабочих и крестьян; отсутствует учет беспартийного актива; слаба работа с активом, и весьма слабо беспартийный актив вовлекается в общественную работу.

В чем основные недочеты массовой работы в советских ячейках? Во-первых, плохо используются открытые партсобрания — они устраиваются слишком редко и, благодаря неумелому подбору вопросов повестки дня, привлекают мало беспартийных (посещаемость беспартийных на этих собраниях большей частью не превышает от 5 до 10 проц.). Во-вторых, несмотря на то, что руководство профработой со стороны совет. ячеек улучшилось, все-таки оно страдает многими недостатками, в частности фракции зачастую заменяют собой местком, занимаются мелочными вопросами и т. п. Следует также отметить слабую профдисциплину партийцев. Посещаемость партийцами партсобраний, в особенности ответработниками, не совсем удовлетворительна, доходя 60—80 проц. Необходимо ячейкам усилить партдисциплину.

Слабый участок работы учрежденских ячеек — недостаточность партийного руководства над ЛКСМ. Руководство в большинстве случаев заключается в том, что партячейки ограничиваются выделением своих пред ставителей для руководства ячейками ЛКСМ. Следует отметить, что ком'ячейки мало внимания уделяют вопросу подбора товарищей, коих прикрепляют для руководства (в редких случаях, когда прикрепляются кандидаты партии). Прикреплять к ячейкам ЛКСМ необходимо выдержанных членов партии, которые смогут, участвуя в работе ячейки ЛКСМ, вместе с тем усиленно вести партвоспитательную работу. Формальное руководство и казенное заслушивание отчетов прикрепленных должно быть отброшено.

По линии учрежденских ячеек следует обратить внимание на область партвоспитательной работы, неправильного организационного строения ячеек (создание укрупненных ячеек), на вопросы приема и перевода в партию.

По всем вопросам закповещание секретарей учрежденских ячеек, созываемое Закрайкомом ВКП (б), в процессе своей работы примет определенные решения. Очередная и основная задача, которая стоит перед учрежденскими ячейками, это — проведение в жизнь принятых решений. Самопроверка и самокритика должны быть в поле зрения повседневной партийной работы.

А. Баблумян.

Внимание учрежденским ячейкам

За последнее время работе советских ячеек уделяется большое внимание. Роль и значение советских ячеек безусловно возрасли в связи с теми задачами, которые сейчас разрешает советское государство (индустриализация страны, борьба за снижение цен и др.).

Сложность вопросов, стоящих перед социалистическим строительством, повышает требования, которые пред'являются к советскому аппарату.

В нынешних условиях роль учрежденской ячейки, которая призвана руководить работой управленческого аппарата, все более и более возрастает.

Точное проведение директив партии и советских органов возможно тогда, когда ячейка совместно с руководителем учреждения проверяет работу аппарата советских ячеек.

Какое место должна занимать советская ячейка в учрежденческом аппарате и в чем должна выражаться ее работа?

ЦК ВКП (б), подводя итоги в конце прошлого года работе сов. ячеек, констатировала, что во многих советских органах наблюдаются большие извращения и ряд безобразий в советских же ячейках эти безобразия не находят отдука. ЦК, считая это явление одним из крупнейших недостатков работы ячеек, указывает на то, что ячейка должна стать помощницей в работе руководящих органов.

Основной задачей советской ячейки является работа и участие в борьбе за удешевление, упрощение и улучшение аппарата. Только ценой величайшей экономии нашего аппарата мы сможем укрепить смычку рабочего класса с крестьянством. Ячейка, например, в борьбе за снижение цен должна быть коллективным организатором, который группирует вокруг себя беспартийную массу и вовлекает ее в эту работу. Конечно, сама ячейка не может непосредственно заниматься вопросами управления и рационализации нашего аппарата, эту работу она должна организовывать по линии вовлечения в нее экономкомиссий и экономсовещаний, увязав ее с работой руководителя учреждения. Нужно помнить, что успеха можно добиться только в том случае, если мы будем иметь согласованную работу руководителя учреждения, месткома и ячейки.

Другой важной задачей ячейки является борьба с бюрократизмом и извращениями. Ячейки должны подтягивать как партийных, так и беспартийных товарищей, используя для этого стенгазету, органы ЦКК, ведя одновременно борьбу через экономкомиссии, через оргбюро, согласовывая работу с руководителями учреждений.

Одним из лучших средств борьбы с бюрократическими извращениями нашего аппарата является выдвиженчество рабочих и крестьян в наш советский аппарат. Советская ячейка должна всемерно содействовать тому, чтобы выдвиженцы были окружены товарищеской атмосферой, способствующей их работе. Определенное количество должностей должно быть забронировано за выдвиженцами.

В работе учрежденских ячеек имелись факты отрыва ячейки от беспартийной массы. Там же, где велась работа среди беспартийных, делалось это спустя рукава. На это обстоятельство ячейкам безусловно надо обратить внимание. Этим, конечно, не исчерпывается работа сов. ячеек. Мы здесь указали на основные моменты, на которые советские ячейки должны обратить особое внимание.

Д. Янин.

За рационализацию и экономию

Ком'ячейка Закгосторга энергично участвует в работе по проведению рационализации аппарата учреждения.

Бюро ком'ячейки, как правило, систематически заслушивает доклады работающей при Закгосторге комиссии по рационализации аппарата. С целью привлечения к этому вопросу внимания широких партийных и беспартийных масс доклад комиссии был вынесен на открытое партсобрание, и общее собрание сотрудников.

В резолюциях по докладу комиссии ком'ячейкой намечен ряд ценных мероприятий и даны директивы о проведении их в срочном порядке. Подчеркнуто также, что вполне возможна ликвидация одной из местных контор Закгосторга, что даст значительное снижение накладных расходов.

Ком'ячейка внимательно следит за проведением полной нагрузки всех работников учреждения, что является предпосылкой сокращения штата учреждения. Комиссии по рационализации даны директивы о максимальном сокращении накладных расходов, как в центре, так и по отделениям, о правильной постановке дела калькуляции товаров и устранении всякой бумажной волокиты.

Для работы в комиссии по сокращению штата ком'ячейкой делегировано несколько партийцев.

Вопросы рационализации аппарата ком'ячейка выдвинула в центр внимания. Работа в этом направлении ведется энергично и уже дала ощутительные результаты.

Замечавшиеся раньше при приеме на службу протекционизм ячейке удалось совершено изжить.

Парт'ячейка обратила внимание администрации Закгосторга на необходимость борьбы с командировками, называемыми делом.

С целью информации всех сотрудников учреждения о результатах работы по рационализации аппарата, борьбе с бюрократизмом и проведению режима экономии эти вопросы систематически освещаются в стенгазете.

Ком'ячейкой проведена большая работа по коммунизации состава учреждения. Если 3 месяца назад в аппарате Закгосторга было всего 11 проц. партийцев и комсомольцев, то сейчас количество их увеличено до 23 проц. Кроме того, 2 рабочих выдвинуты на должности зав. магазинами Закгосторга.

Благодаря оживлению повестки открытых партсобраний и общих собраний служащих они охотно посещаются беспартийными, которые принимают активное участие в обсуждении вопросов об улучшении и уточнении работы Закгосторга.

К. Б.

В контакте с беспартийными

Парт'ячейка Еркоопа об'единяет центр (правление) и лавочный персонал. Ячейка часто устраивает открытые заседания, где ставятся доклады правления, отделов, месткома, экономкомиссии и т. д. На открытых собраниях присутствуют от 150 до 200 беспартийных. Беспартийные активно участвуют в обсуждении вопросов. Ячейка пользуется авторитетом среди беспартийных. Бюро ячейки создало вокруг себя актив из беспартийных. Вопросы, требующие разрешения на общем собрании служащих, первоначально обсуждаются активом. Партийное ядро Еркоопа значительно возросло: на 1 апреля 1926 года оно составляло 6,1 проц. общего числа служащих, а на 1 мая 1927 г. оно равняется 12,5 проц.

25 мая состоялся выпуск двух политкружков ячейки Еркоопа (русской и грузинской). Почти все обучавшиеся товарищи (45) успешно прошли курс. Кроме того, согласно постановления ячейки, все члены ячейки прошли кооперативные курсы при ВКУ.

При правлении Еркоопа существует плановое бюро, которое проводит всю работу по рационализации аппарата и режиму экономии. Туда входит два представителя от ячейки.

В начале апреля из состава планбюро была выделена комиссия по проведению режима экономии. Применительно к отдельным отраслям работы были выделены подкомиссии.

Бюро ячейки зачастую вызывало товарищей, замеченных в бюрократическом отношении к делу, и делало соответствующие указания. Один из ответственных работников был снят с работы за проявленный бюрократизм.

Об'единенный пленум ЦК и ЦКК АКП (б)

БАКУ, 27-V. (Закгаг). Открылся об'единенный пленум ЦК и ЦКК АКП (б).

В порядке дня: об итогах перевыборов советов в деревне и задачи партии; об общих итогах национализации; о реорганизации органов наркомюста; о с'езде партии; о выступлении т. Зиновьева.

С докладом по первому вопросу выступил т. Мирзоян:

«В этой кампании у нас есть определенные достижения. Мы сумели послать для подготовки перевыборов почти двести наших товарищей и нам почти повсеместно удалось провести собрания бедноты и беспартийные широкие крестьянские конференции. Есть недочеты, и к числу последних следует отнести то, что новую избирательную инструкцию, по которой мы лишали права голоса некоторые слои населения, места вначале поняли неправильно. Если в прошлом году они увлеклись широким пред'ставлением избирательных прав, то в этом году ударились в другую крайность. По всему Азербайджану число лишенных избирательных прав доходит до 8 процентов, а в некоторых районах — до 15-ти. Активность на прошедших выборах значительно повысилась во всех слоях деревни. Самая активная группа — беднота. Явка избирателей — 80 проц., женщин — 28 процентов.

В итоге перевыборов по сельсоветам мы имеем 38.495 членов, из которых 41,3 проц. — бедняки, более 15 проц. — батраки, 20 проц. — середняки; зажиточных только 3,7 проц. Заметно увеличился процент партийных».

Остановившись на других цифрах, характеризующих итоги перевыборов, т. Мирзоян перешел к вопросу о расслоении деревни и рядом цифр указал, что тенденция развития азербайджанской деревни приводит к уменьшению количества бедняцких, бесконных, безлошадных хозяйств и к увеличению числа середняцких хозяйств. Несколько увеличивается состав зажиточных хозяйств и неизбежно несколько увеличивается кулацкие хозяйства. Основной группой азербайджанского крестьянства является середняк.

Касаясь вопроса о борьбе на прошедших перевыборах отдельных социальных групп деревни и факта громадного роста бедняков в советах, т. Мирзоян сказал:

«Основными причинами такой передвижки является с одной стороны то, что часть середняков считает себя бедняками, а с другой то, что за эти годы, несомненно, произошло большое укрепление союза бедняка с середняком. Если в прошлом году мы этот союз характеризовали как намечавшийся блок, то в этом году он укрепился и мы уже имеем некоторое наличие бедняцко-середняцкого блока. Все слои крестьянства культурно и политически выросли и они пред'являют партии новые требования; партия должна овладеть высокой активностью масс, чтобы изолировать кулака и еще более укрепить бедняцко - середняцкий блок».

2-ое Зак. совещание по партийной информации

Вчера на утреннем заседании совещание заслушало итоги работы комиссии по выработке резолюции об очередных задачах партийной информации в Закавказьи. Констатируя сдвиг в работе информ.-стат. аппаратов партийных комитетов Закавказья за время с апреля 1926 г., совещание намечило ряд конкретных практических мероприятий в области организационного укрепления работы информ. аппарата, в области содержания и методики работы и в области техники информационной работы.

После принятия резолюции совещание закрылось.

Поправка: Помещенный во вчерашнем № «З. В.» самостоятельный доклад т. Цирули о задачах парт. информации ошибочно озаглавлен «Содоклад» и помещен после прений.

Закавказское совещание секретарей учрежденских ячеек

ЗАКАВКАЗСКОЕ СОВЕЩАНИЕ СЕКРЕТАРЕЙ УЧРЕЖДЕНСКИХ ЯЧЕЕК ОТКРЫВАЕТСЯ 31 МАЯ. ПОРЯДОК ДНЯ: 1) О РАБОТЕ УЧРЕЖДЕНСКИХ ЯЧЕЕК; 2) ДОКЛАДЫ С МЕСТ (РЕСПУБЛИКАНСКИЕ ЦК НАМЕЧАЮТ ДВЕ ЯЧЕЙКИ ДЛЯ ДОКЛАДА); 3) ДОКЛАД ЗКЖК РКИ О РОЛИ СОВЕТСКИХ ЯЧЕЕК В БОРЬБЕ С БЮРОКРАТИЗМОМ И ЗА РАЦИОНАЛИЗАЦИЮ СОВЕТСКОГО АППАРАТА.

За охрану труда

МАЛО МЕР ПРИНЯТО ПО ОХРАНЕ ТРУДА НА ПОСТРОЙКАХ СИТЦЕ НАБИВНОЙ ФАБРИКИ В ГЯНДЖЕ. — НЕБЛАГОУСТРОЙСТВО НА БАНКОВСКИХ ПРОМЫСЛАХ АЗРЫБЫ МЕШАЕТ ПРАВИЛЬНОЙ РАБОТЕ. — ЗА СЛАБУЮ РАБОТУ КОМИССИИ ПО ОХРАНЕ ТРУДА СТ. ГЯНДЖА РАБОЧИЕ РАСПЛАЧИВАЮТСЯ ЗДОРОВЬЕМ. — УСИЛИМ РАБОТУ КОМИССИЙ ОХРАНЫ ТРУДА.

Сделано мало

Каждый, кому приходится бывать на заводах или на фабриках, видит, что советской властью через соответствующие органы принято не мало мер по охране труда рабочих. Однако, нельзя сказать, что везде и всюду тишь да гладь. Взять, к примеру, постройку ситце-набивной фабрики в Гянджке. На постройке занято 870 чел. В столовой, где обедают рабочие, пол земляной. Поэтому там всегда грязно и сыро. На складе материалов проволочное железо в крутах складывается в высоту до 3-х метров, предохранительных сооружений нет, может произойти обвал, а на складе работает 6 человек. Медицинский пункт находится в помещении, которое протекает.

На суконной фабрике «Красный Азербайджан» для рабочих — красильщиков и промывальщиков нет теплых душей. Рабочим приходится мыть руки в теплой отработанной воде, содержащей много кислот.

Наибольший процент несчастных случаев дает маслобойный завод. Рабочие там молодые и от неумелого обращения с машинами нередко теряют пальцы, а то и всю кисть руки.

На-днях оживается получение кино-ленты по борьбе с несчастными случаями. Картина будет продемонстрирована на всех заводах и фабриках.

По сравнению с прошлым годом, процент несчастных случаев из - за необорудования уменьшился с 10 до 3, по личной неосторожности — 7 процентов.

Хозяйственные органы на указания охраны труда реагируют по разному. Если исправление дефектов не связано с большим затратами, оно производится быстро. В противном случае начинаются запросы, волокита.

А. С.

Слабая работа

На Банковских рыбных промыслах Азрыбы имеется ряд дефектов в области охраны труда. Так, поражает своим неблагоустройством состояние жилищ, в которых во время путины прибывает до 8 тыс. человек. В казармах полы бетонные или цементные. Кроме того, они чрезмерно перенаселены, отсутствует вентиляция, нет общих кухонь, и варка пищи происходит в том же помещении, где спят. За отсутствием сушилок и раздевален спецодежда развешивается в жилом помещении.

На многих промыслах отсутствуют бани и прачечные. Следствие этого—кожные заболевания среди рабочих промыслов.

На Банковском промысле плотницкая, бондарная и кузнечная мастерские функционируют круглый год. Эти мастерские ютятся в совершенно неблагоустроенных и не отвечающих условиям охраны труда помещениях. Спецодежда выдается несвоевременно.

За отсутствием подходящего помещения котельная работа производится на открытом воздухе. Рабочие механических мастерских не получают предохранительных очков. Лишь на Банковском промысле имеется больница и, можно сказать, медицинская помощь удовлетворительная.

В общем медицинская помощь на сельдяных промыслах поставлена очень слабо.

Л—н.

Во вред здоровью

Промышленность Гянджинского уезда развивается, строятся все новые и новые заводы. Тут и маслобойный, и хлопкоочистительный заводы, тут и ситцевая фабрика и селекционная станция. Пустырь между городом и станцией застраивается исключительно заводами и фабриками. В недалеком будущем ст. Гянджа будет одной из крупных коммерческих станций Зак. жел. дор. Уже чувствуется оживление и увеличение работы, но штат служащих, в особенности коммерческих агентов (весовщиков, кладовщиков), не увеличен и трудно справляться со своей задачей: работают до упаду, все обращения в 4 отделение об облегчении участи этих тружеников остаются гласом вопиющего в пустыне. Надо урегулировать штаты работников в Гянджке.

Феохари.

Усилим охрану

Охрана труда на Боржомском клепочном заводе слаба. Столовая маленькая, темная и грязная. Вмещает она 50 чел., тогда как рабочих на заводе 200 чел. Нет водопроводного крана, нет умывальников. А устроить их—пустяки. Материал свой имеется. Рабочие не получают спецодежду, воду для питья приносят за четверть версты в ведрах и переливают в куб. Ее не кипятят. Кружек нет. Большинство снимает крышку с куба и ею пьет воду.

Настает лето. Необходимо немедленно устранить эти недостатки, во избежание болезней.

Магнето.

„Установим"

На стекольном заводе в Боржоме работает 400 рабочих в три смены. Подростков среди них — 75 человек. Наступило лето, а с ним и невыносимая жара. Рабочие задыхаются от жары, а администрация завода и не думает установить вентиляторы. Администрация только и обещает: «Установим, установим», а когда установят, этого никто не знает.

Нет на заводе умывальников. Умываются рабочие у водопроводного крана, теряя в очереди 1-2 часа.

Не лучше обстоит дело со спецодеждой. Качество спецодежды настолько скверное, что рабочие отказались от такой одежды.

Г. Ц.

Не выполняются постановления

Не взирая на то, что инспекцией труда была согласована общая сложность сверхурочных часов (34½ тысяч), все-же кое-где в управлении Зак. жел. дор. продолжается сверхурочная работа контрабандным путем. Часть сверхурочной работы исполняется дома.

Предложено администрации сл. м выполнить все требования комиссии охраны труда, в противном случае склад будет закрыт.

В борьбу со сверхурочными должны быть привлечены и профделегаты.

Р. Арзуманов.

Нужен небольшой ремонт

Характер производства на Электротоке им. Красина в Баку требует, чтобы рабочие жили при станции. Поселковое строительство облегчило разрешение жилищного вопроса. Сначала отремонтировали старые разрушенные дома. Теперь мы уже имеем 4 вновь выстроенных дома, из них 2 домика американского типа. Квартиры с удобствами: газовое отопление, хорошее освещение, вода, простор и свет. Одним словом, все необходимые удобства. Рабочие очень довольны своими новыми домами. Живут при станции в этих домах до 60 проц. рабочих, а остальные попрежнему продолжают жить на частных неудобных квартирах. Администрация старается по возможности вселять этих рабочих в дома Азнефти, но пока ничего не выходит. На поселковое строительство Электротоку не отчущено Азнефтью никаких сумм. Однако, надо полагать, что с нового хозяйственного года положение изменится в лучшую сторону. А пока администрации надо заняться небольшим ремонтом квартир в старых домах.

Бакинец.

Неутомимые муравьи

Когда-то вокруг ст. Гянджа был расположен роскошный поселок. Но в дни мусаватского владычества он был разгромлен и сожжен. До последнего времени уныло торчали обуглившиеся стены рабочих домов. Долго не решались служащие и рабочие ремонтировать свои домики. За последние 2 года поселок стал оживать. Постепенно на месте глиняных и камышевых жилищ вырос новый поселок с планированными улицами. В полосе отчуждения железная дорога строит дома для своих служащих и рабочих.

Близко время, когда станция Гянджа снова будет окружена рабочим поселком с цветущими садами и веренцей огородов, утопающих в зелени.

Ф.

Советы помогут

В уголке, расположенном на 1-ой Черногородской и 7, 8, 9, 40 Заводской ул. в Черном городе, имеются 10 домов, где живут 360 рабочих семейств — в большинстве работники Азнефти.

— Живем мы по несколько лет в этих домах, — говорят рабочие, — вокруг нас на расстоянии около 100 саж. Электрическое освещение, наши же дома погружены во мрак. Неужели Электроток или Азнефть не могут провести мимо этих домов воздушную линию и осветить рабочие дома?

Баксовету нужно будет пойти навстречу этим рабочим, тем более, что расхода большого не требуется. Мы думаем, что наш уголок на 10 году советской власти будет освещен электричеством при содействии Баксовета или райсовета ФФР.

Блок-нот.

Производственные совещания у банловцев

В Банловском районе в Баку по профсоюзу горняков всего имеется на предприятиях 22 производственных совещания. На-днях в целях усиления работ последних была созвана конференция, которая выявила, что с переходом на добровольный принцип интерес к работе совещаний увеличился, и процент участия рабочих в работе последних поднялся от 6 до 12 проц. Улучшилось также содержание работ производственных совещаний. Так, за 9 месяцев эти совещания проработали 585 предложений, главным образом, по линии рационализации производства, экономии топлива, снабжения материалами, пожарной безопасности, поднятия производительности труда и т. д.

Надо отметить значительное улучшение в деле выполнения предложений производственных совещаний. Из 585 предложений, проработанных на производственных совещаниях, 66 проц. выполнено, остальные же находятся в стадии разрешения и будут выполнены. Только 6 проц. предложений останутся невыполненными.

Одним из существенных недостатков работ производственных совещаний является отсутствие экономического учета результата всей работы (какую пользу в денежном исчислении дали нашему производству эти совещания).

Характерно, что большинство выносимых предложений исходит от рабочих. В целях поощрения рабочих за полезные предложения надо рабочих премировать. Об этом говорилось и на конференции.

Участие же инженерно-технического персонала в работе производственных совещаний, как им печально, ниже среднего. Есть еще среди них косо смотрящие на работу совещаний.

Эти настроения особенно проявились на промысле им. Фиолетова. Сама же конференция выявила, что бывают трения между рабочими и адм.-технич. персоналом на производственных совещаниях, производственные комиссии не являются настоящими руководителями этих совещаний, чувствуется опека фабпромзавкомов, нет обмена опыта между самими производственными совещаниями, много вопросов ставится на обсуждение произв. совещания, а самое главное — отсутствует живое руководство обзавкома работой последних. Конференция нашла, что в дальнейшем надо усилить комиссионную проработку вопросов и больше освещать работу в печати.

Важным моментом нашей работы должно стать привлечение к участию в работе новых кадров рабочих и большая инициатива рабочих. Не мешает также завести ориентировочные списки состава производсовещаний.

В общем же надо констатировать, что горняки - банловцы выполнили директиву партии и профсоюза об оживлении и усилении работ производственных совещаний.

Бак.

Блокнот рабкора

В понедельник, 30 мая, в 6 час. веч., в помещении редакции «З. В.» созывается общее собрание рабкоров «З. В.» и стенгазет.

В порядке дня: доклад т. Элбакяна «Летний отдых и задачи рабкоров».

Приглашаются всякие.

Основные задачи работы с сезонниками

XIV с'езд нашей партии отметил в своем постановлении: «Быстрый количественный рост неиндустриальных союзов (землес — 297.900 в 1924 г. к 497.600 в 1925 г., строители—129.900 в 1923 г., 211.000 в 1924 г. и 326.600 в 1925 г. и т. п.), охватывающих, главным образом, сезонных, крепко связанных с деревней рабочих, обычно культурно отсталых, несет другие опасности: непомерное разбухание союзов за счет непролетарских элементов, а равно превращение союзного членства в чисто формальное (человек с союзной книжкой), низводя отношение члена к союзу к готовности платить за членскую книжку и предоставляемые ею льготы, совершенно незнакомого с задачами, целями своего союза, его жизнью и работой. Отсюда вытекают факты передачи и продажи членских союзных книжек».

«Отсюда неизбежно вытекает важнейшая очередная задача профсоюзов, как школы коммунизма, — еще ближе придвинуть весь свой аппарат к массе, приспособить все формы и методы своей работы к развитию пролетарской активности и самодеятельности, вовлечению и всестороннему классовому воспитанию новых слоев рабочих, подготовляя тем самым и выдвигая новые тысячи и десятки тысяч рабочих к делу управления государством. Это может быть достигнуто приспособлением всех отраслей союзной работы к всестороннему обслуживанию своих членов, энергичной защите их экономических интересов и всемерному поднятию их культурного уровня, обращая особое внимание на воспитание новых рабочих».

В этих двух пунктах сказано все, что нужно для работы с сезонными рабочими, отсталыми слоями рабочего класса, идущими из деревни, не прошедшими фабричной школы, не выварившимися в классовой борьбе, незнакомыми с самыми элементарными задачами рабочего класса.

На эту прослойку рабочих как XIV с'ездом, так и нашими руководящими партийными организациями в свое время было обращено серьезное внимание, но профсоюзами, местными партячейками практически было сделано немного. Даже при беглом знакомстве с работой на местах, ведущейся с сезонниками, можно убедиться, что сделано очень мало и что работа не нашла к себе должного отношения со стороны местных профессиональных организаций.

Прежде всего, отсутствует подготовка к сезону, не подготовляются условия, в которых работа могла бы протекать в более организованных формах. В некоторых местах профессиональные союзы только в апреле, встретившись с массовой безработицей, запросили руководящие хозяйственные органы о материальной помощи безработным, и эта помощь, повидимому, будет получена лишь к концу сезона.

Имели место случаи, когда наем рабочей силы проходил помимо органов НКТ — через частных посредников, так называемых «организаторов», при чем это делалось при попустительстве низовых профессиональных органов, и даже РКИ при своем обследовании не обратило на это внимания. Впоследствии руководящим профессиональным организациям пришлось исправить эту ошибку и привлечь, кого следует, к ответственности.

Кооперативные органы не уделяли достаточного внимания вопросам снабжения сезонных рабочих продовольствием и предметами первой необходимости, и дело со снабжением поставлено крайне плохо.

Слабо поставлена и медицинская помощь, и до сих пор не вполне выяснен вопрос о социальном страховании для сезонников.

Массовую работу среди сезонников можно охарактеризовать следующим местом из доклада одного работника по союзу строительных рабочих: «Нами сейчас дана директива о проведении в уездах собраний сезонных рабочих по вопросам, интересующим последних. Нужно сказать, что в уездах неправильно ведется работа в отношении тех построек, на которых работают сезонные рабочие - крестьяне, а главное внимание обращается на постоянных рабочих.

Вполне понятно, что все эти недочеты происходят не по злой воле тех или других работников или организаций, а в силу своеобразного характера работы среди сезонных рабочих, трудностью ее, разбросанностью и оторванностью сезонников от базовых, партийных и профессиональных организаций.

Все это, однако, не дает нам права оставить работу с сезонниками в том виде, в каком мы имеем ее сейчас. Вопрос о сезонниках — вопрос о новых рабочих, идущих из деревни, рабочих, связанных с деревней, полупролетариях, которых надо обязательно воспитать и подтянуть к основным кадрам рабочего класса.

Для устранения указанных недочетов и налаживания практической работы необходимы срочные меры.

Надо обеспечить партийное руководство на местах работы; для этой цели нужно организовать там ячейки; руководящие партийные организации не должны ограничиваться выделением для руководства партийного товарища, подчас случайного, незнакомого с делом; надо наладить на местах работу среди сезонников так, чтобы партийное руководство действительно отвечало запросам, диктуемым сложностью обстановки этой работы.

Массовая работа должна, главным образом, проводиться через профессиональные союзы. Сезонники не приучены к профессиональной дисциплине, не знают профессиональной жизни, не понимают задач профсоюзов, попадают в руки всяких «организаторов», «посредников». Задача заключается в том, чтобы донести сезонного рабочего хотя бы до понимания роли и значения профессионального союза, приучить к профессиональной дисциплине, хотя бы к концу сезона научить его без посредников обращаться в свой профессиональный союз, чтобы было проведено в жизнь решение XIV с'езда, которое гласит: «Профсоюзы должны добиваться того, чтобы каждый беспартийный рабочий и служащий видел в своем профсоюзе свою близкую *и родную ему организацию*, им избираемую, контролируемую и ему подотчетную».

И если удастся сезонника-полупролетария «породнить» с профсоюзом, то это уже огромный шаг к дальнейшей работе на следующий сезон.

Культурная работа среди сезонников должна быть сосредоточена вокруг красных уголков. В этом отношении особенно важно приблизить культурную работу к сезоннику, применяя доступные методы. Надо стараться не делать больших докладов о международном и внутреннем положении, а организовывать громкие читки на родном языке о текущих событиях, попутно раз'ясняя их.

Вопросы сельско-хозяйственного налога, земельного кодекса, агропропаганды должны занять в культурной работе особое место, и раз'яснять эти вопросы следует не лекционным путем, а на первых порах бесодой, раз'яснением, хорошо бы с диапо-картинами или даже экспонатами. Надо проводить вечера вопросов и ответов с заранее тщательной подготовкой их и ряд других культурных форм работы.

Особенное внимание надо уделить интернациональному воспитанию сезонных рабочих и уделять внимание в равной степени рабочим всех национальностей.

Вся партийная, профессиональная массовая работа в значительной степени зависит от трех непременных условий, которые и надо провести в первую очередь:

Заработная плата до сих пор еще выдается нерегулярно, нерегламентирована, коллективные договоры еще не заключены, и рабочий - сезонник не знает, что он за лето заработает, и это ведет к не совсем желательным инцидентам на работах. В ближайшее время коллективные договоры должны быть заключены. При заключении их надо вовлекать сезонников в обсуждение пунктов коллективного договора, после же заключения профсоюзы должны также по пунктам раз'яснять коллективный договор всем рабочим. Каждый рабочий - сезонник должен знать свой колдоговор, нельзя допускать, чтобы различные «посредники» «раз'ясняли» им договор *по своему*, как им выгодно. Профсоюз здесь сам должен добиться внедрения в сознание каждого сезонного рабочего значения и необходимости коллективного договора. При заключении договора возможна некоторая затяжка, тут уже партийные организации должны вмешаться и не допускать этих явлений.

Снабжение рабочих сезонников продуктами первой необходимости должно принять систематический плановый характер. Кооперация должна снабдить рабочего, вырвать его из эксплоатации частника и приучить его к кооперированию.

Нужно приблизить ларьки к местам работы и обеспечить рабочих по доступным ценам и в достаточном количестве продуктами высокого качества. Хорошо было бы организовать хотя одну-две столовые с горячей пищей.

Надо подумать о краткосрочном рабочем кредите под заработную плату, что, безусловно, возможно при содействии хозяйственных органов. Это значительно облегчит борьбу с частником.

Наконец, не меньшее место должно занимать кооперирование сезонников, хотя бы на льготных условиях, а также кооперативное просвещение, раз'яснение задач кооперации и не только потребительской, но и сельско-хозяйственной. Рабочие сезонники, вернувшись домой, при этих условиях были бы лучшими помощниками в деле укрепления кооперации на местах.

Лечебная помощь должна быть налажена органами здравоохранения. Лечение наряду с вопросами профилактики должно занимать серьезное место в работе среди сезонников, и профессиональные союзы не должны упускать этого момента.

Вот часть тех задач, которые необходимо выполнить партийным, профессиональным и кооперативным организациям.

Р. А. В.

Красная армия и население

Наступившее в последние месяцы обострение международной обстановки с особенной ясностью показало, какое место в общественном мнении трудящихся ЗСФСР (как и всего СССР) занимает Красная армия.

Выполняя свое главное назначение — обучение молодых граждан советских республик военному делу, Красная армия одновременно служит огромной политической и культурной школой. Особенно это чувствуется в деревне. Закавказ, деревня всей своей общественной жизнью, всем бытом уже ощущает результаты нескольких лет работы национальных формирований Кавказской Краснознаменной армии. Демобилизованные красноармейцы, особенно их активная часть, одна из главных опор деревенских парторганизаций.

Территориальная система на первых порах была не совсем понятным нововведением и кое-где даже вызывала недоверие. Теперь население (в частности, крестьянство) с территориальными частями уже свыклось. Каждому рабочему и крестьянину ясны выгоды территориальной, как наиболее легкой формы военной службы.

Все эти достижения наглядно проявились в последней кампании перевыборов советов. Причем, который вспоминали красноармейские кандидатуры, лучше всего показывает общественное место Красной армии. Характерно и то, что в ряде районов кулачество пригадало все хитрости к срыву кандидатур демобилизованных красноармейцев.

Основа низовой связи — прикрепление армейских частей к предприятиям. Такое прикрепление имеется повсеместно. Огромным достижением нужно считать, что уже давно пропала полоса, когда этой связью интересовались, в первую очередь

Советское Закавказье

(По прямому проводу, телеграфу и телефону от наших корреспондентов)

Практика сел.-хоз. кредита

Инспекторами республиканских с.-х. банков производится сейчас частичное обследование работы с.-х. кредитных т-в. По некоторым районам уже добыты точные данные, рисующие постановку кредитного дела в деревне, в других районах, как, например, Горийском уезде, обследование т-в продолжается.

Постановка кредитного дела, как показывают сообщения с мест, на основании данных ревизии требует улучшения. Частые нарушения кредитной дисциплины, неравномерное распределение кредитов, неправильный учет хозяйственных возможностей района и кредитуемого лица, — все это наносит ущерб четкой работе кредитного аппарата и приводит к таким ненормальным явлениям, как кредитование богатых слоев населения в ущерб бедноте, чрезмерная задолженность членов кредитных т-в (задолженность местами тянется годами).

Одним из тормозов, препятствующих планомерной и плодотворной работе местных кредитных «банков», является оторванность их от своих центральных учреждений. Это обстоятельство подтверждается как обследованиями, так и постоянными сообщениями с мест, появляющимися в печати.

«Окраинным» кредитным товариществом в Армении является Сисианское кредитное т-во, находящееся в Зангезурском уезде. Текущей весной обнаружился большой наплыв желающих вступить в число членов товарищества. Возросла необходимость в кредите — начиная с 1922 года крестьянство Зангезурского уезда, как и всей Армении и ЗСФСР, систематически расширяет площадь посева и принимает все меры к поднятию хозяйства. Но Сисианское кредитное т-во оказалось не в силах удовлетворить кредитом своих членов, ибо кредиторы его, начиная с 1924 года, не погашали своей задолженности (до 4.000 руб.). Какие же меры предпринимало правление кредитного товарищества в течение трех лет для взыскания задолженности, знали ли о таком нарушении кредитной дисциплины вышестоящие органы? Несомненно одно — Сисианское т-во было предоставлено самому себе.

В результате ревизии, произведенной инспектором с.-х. банка АССР в кредитных т-вах Кубинского уезда, в Нижне - Лагерском кредитном т-ве обнаружены недочеты, характерные и для других кредитных т-в. Обнаружено: преобладание краткосрочных ссуд над долгосрочными (13.000 руб. краткосрочных и 3.000 руб. долгосрочных), просрочка ссуд, несоответствие очущенных т-вом кредитов местным нуждам и т. д. Массовая отсрочка ссуд дала повод кредитующимся не торопиться возвращением денег в назначенный срок. Среди выданных т-вом ссуд не видно кредитов на ковро-ткацкое дело, между тем промысел этот весьма распространен в Кубинском уезде и является крупным подспорьем в крестьянском хозяйстве.

Приведенные данные из практики работы Сисианского и Кубинского кр. т-в показывают, что при всей заинтересованности населения в с.-х. кредите в некоторых районах это дело не стало еще на твердый путь.

Сполкновение теории и практики кредитного дела обусловлено двумя обстоятельствами: неимением на местах в кредитных органах достаточно подготовленных работников и слабая связь центра с низовыми организациями. Подготовкой счетоводов и других технических работников для низовой кредитной сети Закавказский сельско - хозяйственный банк в республиканские банки стремятся пополнить кадр кредитных деятелей на местах. Слабее обстоит дело связи, постоянного общения аппарата низовой сети с регулирующими с.-х. кредитными органами. Ревизии, произведенные после того, как сумма, назначенная на определенные цели, потрачена на другую, или после того, как т-во понесло убыток, не везде достигают цели. Не отвергая, конечно, сугубую необходимость подобных обследований, как планомерных, систематических, так и внезапных, необходимо найти способ более частого общения центральных органов с низовым кредитным аппаратом. Достигнуть этого одними инструкторскими обследованиями нельзя: нужен широкий общественный контроль за действиями кредитных товариществ. Кредитующаяся масса должна быть заинтересована в практической работе своего товарищества, она должна вскрыть все недочеты работы на собраниях, сходах и конференциях. Без самодеятельности кооперированной массы, без ее настойчивого участия в общей работе т-ва, инструкторские об'езды и ревизии выльются в чисто ведомственную работу.

К. К—н.

На сел.-хоз. совещании Абхазии

(От спец. корреспондента «З. В.»).

Закрывшееся с.-х. совещание Абхазии прошло очень оживленно. Выступления работников мест носили исключительно деловой характер.

С большим интересом с.-х. совещание заслушало доклад о перспективах табаководства, сделанный агрономом Чаковым.

Табаководство достигло довоенного уровня. Ограниченность внутреннего рынка и недостаточность заграничного рынка заставляют приостановить дальнейший рост табаководства. Табачным хозяйствам следует привить комбинированный характер, вводя направие с табаком другие ценные культуры: преимущественно цитрусовые. Нерациональное пользование землею привело к значительному истощению посевов. Следует широко ввести удобрение земель, сочетая его с правильным севооборотом. Необходимо углубить научную практическую борьбу со злом табаководства — всевозможными вредителями.

Прения указали разнобой в технике табаководства, в технике обработки табаков. Совещание высказалось за необходимость выработки стандартизации, обработки табаков, без чего немыслим заграничный экспорт табаков.

Совещание с особым вниманием отнеслось к изобретенному т. Лакербая искусственному способу ферментации табаков, повышающему качество табаков, и вынесло пожелание углубить опыты Лакербая.

Совещание постановило отыскать чистые сорта табака Самсона и размножить его.

Большие прения развернулись по вопросу спасения гибнущих от филоксеры виноградников, площадь которых — 2.400 десятин — вся заражена. Крестьяне не знакомы с лечением виноградников. Способы обработки самые примитивные. В силу этого абхазские вина не вывозятся из пределов Абхазии. Необходимо виноградники перевести на систему американских лоз. В этом году сделано 300.000 прививок. Необходимо развить сеть питомников, снабжающих крестьян прививочным материалом.

Выступавший с докладом проф. Костецкий нарисовал задачи хозяйственников в области развития промышленного декоративного садоводства, цветоводства.

Доклад агронома Эристовой нарисовал пути восстановления плодоводства. Культура персиков погибла. Крестьяне обнаруживают большой интерес к закладке садов цитрусовых культур. Спрос на саженцы мандаринов со стороны крестьян неограничен. Наши хозяйственные учреждения не в состоянии даже достаточно удовлетворить спрос. Местами крестьяне платят за саженцы мандарина в частных питомниках по два рубля.

Прения, развернувшиеся по докладу о задачах развития животноводства, подчеркнули необходимость организации при сухумской опытной станции отдела животноводства. Местная порода коров мелка. Коровы в течение 5 месяцев в году не дают молока, поголовно болеют особой лихорадкой. Местная порода лошадей плоха для гужевой тяги. Овцеводство в силу недостатка мест выпаса падает. Необходимо породы скота улучшить, развить сеть случных пунктов. Ветеринарная помощь развита весьма слабо. Вследствие кровосмешения скот мельчает. Основная масса крестьян лишена указаний ветеринарных врачей.

Ег. Кол.

ПОЛИВКА ПОЛЕЙ в АРМЕНИИ

Посев хлопка в гянджинском уезде

Кочевники Карабаха в Нахичевани

ПОЛИВКА ПОЛЕЙ

ЭРИВАНЬ, 28-V. Запасы снегов в горах пока обеспечивают посевы водой. Никаких споров на почве водопользования нет. Поливка происходит нормально.

НЕТ КУПОРОСА

ЗЕСТАФОНИ, 28-V. В городе ощущается недостаток в купоросе. Перед кооперативом «Имеретия» и сел.-хоз. кред. тов-ством стоят громадные очереди крестьян, желающих купить медный купорос для лечения садов и виноградников.

МЫШИ

КАРАКЛИС ЗАНГ., 28-V. В нагорной части Сисианского участка сильно распространены полевые мыши. Для борьбы с ними наркомземом Армении командированы два инструктора.

ХЛОПОК В ГЯНДЖИНСКОМ УЕЗДЕ

ГЯНДЖА, 28-V. Поздняя весна, выразившаяся в низкой температуре и выпадении большого количества осадков, значительно задержала посев хлопка. Обычно к 20-му мая посевная кампания уже бывает закончена. В текущем сезоне посев хлопка будет закончен не раньше, чем 5 июня.

Предварительные данные по регистрации посевщиков хлопка дают следующую картину. В Сафюкюрдском дайра 22 селения будут производить посев хлопка на площади в 1.330 дес., в Ниби-Агалинском — 28 сел. на площади в 3.040 дес., Бахчи-Кюрдском — 25 сел. на площади в 1.710 дес. и в Барсулинском — 22 сел. на площади в 1.200 дес.

Площадь, отведенная под хлопок, вполне обеспечена водными ресурсами.

При благоприятных условиях урожай должен дать свыше 300.000 пуд. хлопка.

В текущем году благодаря усиленным работам агрономических пунктов крестьяне начали интересоваться работами показательных участков, результатом чего является заметный сдвиг в отношении применения удобрения на крестьянских полях и переход на рядовой посев, что прежде почти совсем не наблюдалось.

В отношении борьбы с «совкой» — хлопковым вредителем — также ведется упорная работа. По уезду, помимо агрономических показательных участков, имеются еще 10 лечебных показательных участков. С.-х. кооперативом «Кейбирлигин» приняты все меры к тому, чтобы обеспечить крестьян лечебными орудотвами.

Вся работа как по распределению семян, авансов, так и по распределению лечебных средств, производится исключительно через кредитные товарищества.

Достигнутые результаты по хлопководству, конечно, еще не завершены. Особенно это можно отнести к урожайности. Опыты селекционной станции показали, что урожайность десятины можно довести до 80—90 пуд., а крестьянские участки пока еще дают не более 45—55 пудов.

СКОТ ОСЛАБ

КАРАКЛИС ЗАНГ., 28-V. Прошлогодняя засуха на пастбищах отразилась на состоянии скота кочевников. Овцы оказались слабосильными и с плохой шерстью.

БЕСЕДА С КОЧЕВНИКАМИ

НАХИЧЕВАНЬ НА АР., 28-V. Прибывшие из Карабаха кочевники сообщают:

— Положение мелкого рогатого скота на зимних пастбищах было самое печальное, благодаря отсутствию подножного корма. Скот вышел на кочевки слабосильным, что послужило причиной медленного передвижения на летние кочевки. Вторая причина задержки передвижения — стоящие холода в нагорных частях.

Скот мы остригли, шерсть сдали частью азерб. кооперат. организациям, а частью — армянским; пуд шерсти продали по 12 рублей.

Мы прибыли в гор. Нахичевань с целью сбыть часть лишнего скота на убой. Из молочных продуктов готов пока сыр; дней через 15—20 будем сбивать масло. Продукция ожидается хорошая.

Новые постройки в Баку

В Ленинакане строится ватная фабрика

Канатный мост на Рионе

Электрификация Абхазии

НОВЫЙ ДОМ

БАКУ, 28-V. В центре города, на углу улиц Красной и Агамали-оглы, закончилась постройка одного из лучших и красивейших домов города. Дом предназначен для сотрудников Госбанка. Боковые части дома построены в 3 этажа, а угловая часть — 5 этажей, с двумя огромными террасами на крыше. В доме имеются 37 квартир. Каждая квартира имеет отдельные службы, балкон, кухню, ванную комнату, кладовую и т. д. В доме проведено центральное паровое отопление, электричество, телефонная сеть, идет подготовка к устройству лифта. Во дворе дома разбит палисадник и, кроме того, устроены два небольших садика на улице. Площадь, занимаемая домом, превышает 130 квадр. саж. **Дом строился ровно год и 3 месяца и обошелся в 310.000 руб.** В настоящее время идет очистка внутренних помещений, после чего, в первых числах июня, будет приступлено к заселению.

ВОДОПРОВОД В НУХЕ

НУХА, 28-V. Сюда прибыл начальник водного бюро Гумха НКВД, инженер Султанов для постройки головных сооружений нового городского водопровода.

ПОСТРОЙКА В ЭРИВАНИ

ЭРИВАНЬ, 28-V. Строится двухэтажная пристройка к дому, в котором помещается правление Айкоопа.

РАЗВЕДКИ В МЕХМАНА

СТЕПАНАКЕРТ, 28-V. В Джрабертский район Нагорного Карабаха прибыла геолого - разведывательная партия геологического комитета СТО СССР, которая займется горными разведками в Мехманинском рудоносном районе. В районе этом в дореволюционное время производились разработки цинковых и свинцово - серебряных месторождений. Партия будет производить разведки на протяжении до 200 кв. верст.

ВАТНАЯ ФАБРИКА

ЛЕНИНАКАН, 28-V. Начата постройка ватной фабрики на 40 машин.

КАНАТНЫЙ МОСТ

КУТАИС, 28-V. (Закгаг). Рачинским исполкомом закончен постройкой мост через реку Рион на 116 версте по Военно - Осетинской дороге. Мост канатный, длиной в 20 саж. Кроме того, рачинским исполкомом заготовлен материал и приступлено к постройке деревянного моста через р. Гарула у самого города Они. Мост этот имеет большое экономическое значение для уезда, так как он связывает правобережную часть реки Гарула с левобережной.

УСИЛЕНИЕ СТАНЦИИ

СУХУМ, 28-V. Состоялся пробный пуск законченного установкой нового дизеля при сухумской вспомогательной электро - станции. Работа дизеля дала положительные результаты. Вспомогательная станция подаст ток в город в начале июня, когда будет закончена установка генератора.

Установка дизеля вызвана необходимостью усилить мощь существующей гидро - станции, рассчитанной на 600 сил, которая в осенне - зимний период маловодья понижает энергию до 200—300 сил. Установленный дизель даст новых 350 сил. Вся установка обойдется в 170.000 руб.

В ГУДАУТИ

ГУДАУТИ, 28-V. Приступлено к установке дизельной станции в гор. Гудаути мощностью в 70 сил. Работы закончатся в августе. Строящаяся станция—первая в Гудаути.

УСТАНОВКА НА Р. ГУМИСТЕ

СУХУМ, 28-V. ГЭТ заканчивает заказанный СНК Абхазии проект гидростанции на р. Гумисте, мощностью в 1.800 сил. Станция даст энергию Сухуму и его предприятиям и электрифицирует сухумский район, радиусом в 20 километров, дав ток necк. десяткам окрестных селений. Стоимость работ оценена в миллион руб. Средства отпускаются Госсуду, Электробанком и местным бюджетом. Начало работ ожидается осенню тек. года. Работы закончатся через два года.

ЗАКАЗЫ СОВНАРКОМА

СУХУМ, 28-V. ОНК заказал ГЭТ эскизные проекты электростанций в г. Очемчири на 70 сил и в г. Гали— на 40 сил.

Азербайджанский земельный техникум

Техникум этот, являющийся в настоящее время единственным в своем роде учебным заведением во всем Закавказьи, выпускает землеустроителей, техников-мелиораторов и лесоводов. Программа техникума согласована с программой мелиоративных техникумов РСФСР, и, кроме того, дополнена некоторыми предметами, необходимыми в азербайджанской действительности.

До настоящего времени техникум имел уже 4 выпуска, из них 3 с двухгодичным и 1 с трехгодичным временем обучения. За этот период им выпущено 39 специалистов, которые находятся уже на работах в уездах АССР. В 1928 г. состоится первый трехгодичный выпуск техникума. Будет выпущено всего 16 человек, из коих 10 землемеров и 6 мелиораторов. В 1929 г. техникум выпускает 15 лесоводов, 14 землеустроителей и 10 мелиораторов. В настоящее время в техникуме учатся 130 человек. Преподавание в техникуме ведется исключительно на тюркском языке.

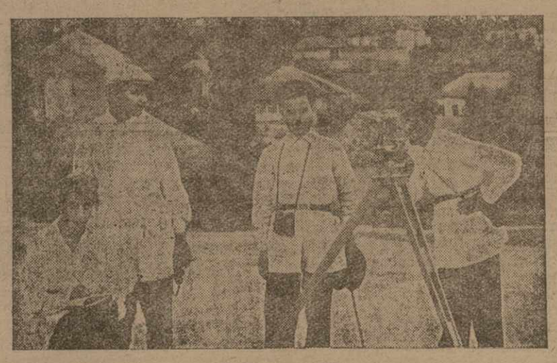

На рисунке — ученики техникума на практических работах в Шемахинском уезде производят с'емку.

СОВЕЩАНИЕ СУДЕБНЫХ РАБОТНИКОВ

Республиканский с'езд врачей

С'ЕЗД ПРОКУРОРОВ

ЭРИВАНЬ, 28-V. 1 июня созывается в Эривани совещание уездных прокуроров и следователей. Порядок дня: доклад центральной прокуратуры о задачах прокуратуры (методы борьбы с волокитой, бюрократизмом, бесхозяйственностью и пр.), доклады с мест.

С'ЕЗД ВРАЧЕЙ

ЭРИВАНЬ, 28-V. На 3 июня созывается республиканский с'езд заведующих здравоотделами уездных исполкомов, санитарных и участковых врачей. В порядке дня—5 лет советской медицины Армении и очередные задачи здравоохранения, эпидемическое и санитарное состояние Армении, диспансеризация, очередные задачи охраны материнства и младенчества, вопросы медицинской помощи застрахованным, доклады с мест.

Конец учебного года

В НАРКОМПРОСЕ АДЖАРИСТАНА

БАТУМ, 28-V. Занятия во всех школах и техникумах Аджаристана заканчиваются в конце мая. С 1-го по 15 июня в последней группе девятилеток и индустриальном техникуме будут происходить коллоквиумы. Часть окончивших индустриальный техникум будет послана через наркомпрос на практику на промышленные предприятия Аджаристана, часть — в Грузию. В школе крестьянской молодежи в Кеди занятия будут продолжаться круглый год. С 27-го апреля по 20-е мая были проведены учительские конференции.

Приступила к работам комиссия наркомпроса, которая перерабатывает программу соответственно с программой ГУС. Работает также комиссия по пересмотру учебников. Эта комиссия имеет целью переработать учебники в комплексном духе с расчетом, чтобы к 15-му июня книги были сданы в печать и к 15-му августу были готовы и розданы по уездам.

Подготовительные работы к новому учебному году в городских и сельских школах начнутся 1-го, занятия 15-го сентября. К этому времени будет созвана организационная конференция, на которой будут сделаны доклады по следующим вопросам: учительство и его общественная работа в деревне, профдвижение и роль учителя в деревне, новые методы и формы грамоты и письма, методы обучения природоведению в сельской школе, практический подход и метод осуществления комплексной системы, планирование и учет педагогической работы школы, краеведческая работа школы и др.

К снижению цен

БАТУМ, 28-V. Специальная комиссия горисполкома обследует батумский рынок.

Пастеровская станция

ЭРИВАНЬ, 28-V. При тропическом институте наркомздрава открылась пастеровская станция. Лечение больных бесплатное.

Автомобильное сообщение

КУТАИС, 28-V. (Закгаг). Закавтопромторгом установлено регулярное сообщение между Кутаисом и Они. За проезд взыскивается плата в размере 10 руб. с пассажира. Между Кутаисом и Багдади ежедневно машина совершает рейс два раза. За проезд взыскивается 2 рубля с пассажира. Цена за проезд от Кутаиса до Хони 2 рубля с пассажира, от Кутаиса до Цхалтубо, куда машины отходят по три раза в день,— 1 р. с пассажира и 20 коп. с пуда багажа. Также установлено сообщение между Хони и Самтреди, где с пассажира взыскивается 1 р. 50 коп.

Бакинский день

ЖАРА В БАКУ

БАКУ, 28-V. Последние дни стоит жаркая погода. Температура воздуха доходит до 27 градусов по Цельсию.

Заказы Армении заграницей

(От эриванского корреспондента)

По постановлению Совнаркома Армении директор ленинаканской текстильной фабрики и председатель правления гидростроя т. **Арутюн Каспарян** был командирован заграницу для размещения заказов на машинное оборудование текстильных и горнозаводских предприятий республики. На-днях т. Каспарян возвратился из командировки и в беседе с вашим корреспондентом сообщил:

— Заказы размещены на 120 процентов. Это удалось благодаря тому, что помимо ассигнованных сумм мы добились расширения лицензий на 20 проц.

Фирме Гартман заказано полное оборудование текстильной фабрики на 25.000 веретен и дополнительное оборудование к имеющимся 15.000 веретенам; фирме Сименс Шуккерт заказано около 200 моторов и динамо к упомянутым машинам. Все машины сооружены по последнему слову техники, имеют самостоятельные приводы от отдельных моторов без общей трансмиссии. Затем заказано 12 крупных динамо от 100 до 350 лошадиных сил. Стоимость заказов для текстильных предприятий 1.730.444 германских марок, или около 900.000 руб. **Машины будут отгружены не позже 1 августа.**

Из сумм, собранных заграничными армянскими колониями на восстановление Ленинакана, по полученным указаниям приобретено полное оборудование трикотажной фабрики производительностью в 3.200 дюжин носков и чулок и 1.000 дюжин белья в месяц. Фабрика будет электрифицирована и все производство от тюков сырья до пришивки пуговиц механизировано. Фабрика стоит 200.000 германских марок. **Срок отгрузки—1 октября.**

Для Аллавердских и Зангезурских медных рудников и заводов приобретено до 200 электромоторов, потребных для именующихся оборудований, торкретная пушка для бетонных работ, впервые на Кавказе применявшаяся лишь на ЗАГЭС, аппараты для электрическ. сварки, под'емные краны, большое количество буровых машин, как пневматических, так и электрических с 12 компрессорами к ним, 6 комплектов алмазного бурения с коронками и прочими частями, большое количество кислотоупорных центробежных насосов для выкачки вод, геодезические инструменты для горно-изыскательных работ, электролебедки для откатки ископаемого, лабораторное оборудование и прочее.

Часть заказов для медной промышленности уже прибыла в Батум, часть отгружается; последний срок—1 сентября. Стоимость этих заказов 800.000 марок.

Закуплено полное оборудование брикетной фабрики производительностью в 25.000 готовых брикетов в год. В комплекте машин—дробилка шаровая, мельница, мешалка, воздушная сепалка-мешалка, гидравлический пресс. Транспорт сырья от одной машины к другой механизирован. Оборудование имеет свою электрическую установку. Стоимость заказа—44.000 марок. **Здание будет строиться в этом году.** Помимо этого закуплены машины для пемзовых кирпичей. **Срок отправки заказа—1 июля.**

Приобретено также оборудование стекольного завода по последнему слову техники.

Сверх всего машинного оборудования для предприятий ВСНХ приобретены 22 штуки контрольных часов, фиксирующих время прихода и ухода рабочего и заменяющих, таким образом, табельщиков, и два комплекта электрических часов, каждый на 20 точек, для Ленинакана и его фабрично-заводского района.

Механизация заготовки и обработки строительных материалов, столь необходимая для скорейшего восстановления разрушенного землетрясением Ленинакана и для усиления темпа строительства в связи с промышленным под'емом страны, давно признана очередной задачей строительных органов.

Совнарком Армении, по предложению о-ва «Шинарар» и республиканского комитета по восстановлению Ленинакана, командировал заграницу инженера Малхасяна для закупки оборудований и для ознакомления со всем делом заготовки, обработки и производства строительных материалов — камня, песку, извести, черепицы, пемзовых кирпичей, гранитных мостовых кубиков и пр.

Предварительно о-во «Шинарар» отправило заграницу образцы разных строительных камней (туфа, базальта, гранита, санаинского розового камня, ленинаканского голубого базальта и др.) для испытания их на фабриках и заводах Франции, Германии и Бельгии.

Возвратившийся из командировки инж. т. **Малхасян** сообщил следующее о результатах поездки:

— Прежде, чем дать те или иные заказы, необходимо было подвергнуть испытанию породы наших строительных камней, так как заграничные машины приспособлены к техническим свойствам своих местных пород, наши же породы там совершенно не встречаются. Единственным заказчиком явилась только Армения, аналогичных заказов ни от кого не поступало. В результате испытаний был сделан выбор и даны следующие заказы:

Туфорезальная машина посредством стальных канатов; заказана в Германии фирме Гешель. **Комплект машин,** компрессор, перфораторы со всем необходимым набором наконечников для добычи, околки, тески и отделки гранита, базальта и вообще всяких твердых и мягких пород для строительства. Завод Амберг в Германии. **Восемь комплектов машин** для заготовки гранитных кубиков специально для бамбакских карьеров. Заказаны в Берлине фирме Гешель. **Два комплекта машин** для изготовления черепицы, цемента и извести без обжига, с примесью нашего туфа или пемзы для уменьшения веса; стальные формы для бетонных водопроводных труб и пустотелых блоков; машины для шлифования гранита и санаинского розового камня. Завод Люке в Лейпциге. **Два комплекта машин** для изготовления пемзовых брикетов. **Восемь под'емных машин** системы Бенарда грузопод'емностью от 500 до 3.000 килограмм для каменоломен и строительства. Такие под'емники применяются на всех значительных постройках в Париже, где сейчас строятся около 150 многоэтажных домов. Машины эти очень удобны, работают от электромотора и чрезвычайно продуктивны. Заказаны в Париже. **Два комплекта** туфорезальных станков посредством карборундовых кругов. У нас они будут применены для заготовки принятого стандартного размера кубиков; два комплекта особых канатных пил с перфораторами для работы в каменоломнях. Заказаны в Намюре (Бельгия).

Помимо сданных заказов, куплены в большом количестве геодезические инструменты для гидро-технических работ водного управления, кино-радио аппаратура для рабочих ленинаканской текстильной фабрики, а также последняя новость Америки и Европы — электрический аппарат для арифметических и тригонометрических вычислений, арифмометры и пр. Эти покупки уже прибыли в Ленинакан и по прохождении через таможню будут выкуплены.

Сроки исполнения заказов 15 июля, порты Гамбург и Марсель. Прибытия надо ожидать в августе и сентябре.

Параллельно с размещением заказов изучалось производство и обработка строительных материалов. Изучено дело обжига в усовершенствованных механизированных печах. Привезены проекты и чертежи воздушного канатного транспорта сырья от карьеров до места обработки.

Все операции были проведены через наши торговые представительства во Франции, Германии и Бельгии.

Борис Федоров.

АРТУР ГОЛИЧЕР.

Восточное Чикаго

В издании Госиздата РСФСР в ближайшее время выходит книга «Мятежный Китай», принадлежащая перу известного немецкого писателя Артура Голичера, посетившего Китай в начале 1926 г. и данного в своей книге яркое описание как политической жизни китайского народа, так и своеобразного китайского быта. Артур Голичер черпает темы для своих произведений из того, что он видит своим наблюдательным глазом в своих многочисленных путешествиях. В 1920 г. он посетил советскую Россию и дал яркую книгу «Три месяца в советской России». Его книга «Воспоминания мятежника» изобилует весьма разнообразными, но одинаково интересными описаниями наблюдений и встреч на протяжении десятилетий. В своем «Бедекере наизнанку», вышедшем в прошлом году в издании ГИЗ, он дает яркую сатиру на жизнь современной Франции и Англии.

«Мятежный Китай», несомненно, является одним из интереснейших произведений этого писателя. Правда, А. Голичер не коммунист, и поэтому он не мог освободиться, с одной стороны, от сознания того, что он—немец, а с другой—от того, что он представитель высшей расы, но несмотря на это он в целом дает об'ективную картину современного Китая, вскрывая роль иностранных империалистов и отечественных милитаристов в деле порабощения этого четырехсотмиллионного народа.

Печатаемая ниже глава из этой книги дает яркое и всестороннее описание Шанхая—центра торговой и промышленной жизни Китая.

Из всех искусственных, не свойственных Китаю картин и видов, созданных западно-европейскими и американскими миражестроителями на берегах китайского государства, дольше всех, вероятно, сохранится Шанхай. Слишком глубоко проник американизм в это восточное Чикаго. Если не считать маленького, как бы с'ежившегося квартала, посреди которого на месте нынешних развалин, водосточных ям, мусора и грязи некогда возвышались великолепные храмы, привлекавшие паломников, этого маленького квартала, который в этом огромном городе носит весьма характерное название «китайского квартала»,—если не считать его,—весь Шанхай является конгломератом английских, французских и псевдо-американских проспектов, площадей, вилл и предместий. Не только деловой шум набережной Шанхая с ее небоскребами, банками, конторами, консульствами и пароходствами напоминает широкие улицы на берегу Мичигана, но и улицы, идущие от Бода в глубину города, главная улица Нанкин-Род, главная артерия движения, напоминает улицы, примыкающие к набережной Чикаго.

Пестрые флаги, лакированные доски и протянутые через улицу гирлянды реклам здесь более бросаются в глаза, живее и ярче, чем в Гонконге. Но на всей пестроте, шуме и деловитости этого китайского города чувствуется отпечаток американских вкусов, американской жестокости, американской рутины и американского темпа. Нанкин-Род (Нанкинский проспект), на котором началась майская революция—и именно в самой шумной и многолюдной части его—в течение всего дня до поздней ночи полна несущейся во все стороны толпой, здесь теснота и давка, здесь режет слух непрерывный говор, режут глаза потоки света и мелькающая пестрота красок. Мало того, что витрины поражают и подавляют своей яркостью, что вывески, флаги, гирлянды на каждом шагу так и обрушиваются на прохожего, наверху, в верхних этажах, над магазинами стоят трубачи и барабанщики у открытых ворот, барабанят и трубят, и улица содрогается от этого шума, рекламирующего расположенный внизу магазин.

Громадные универсальные магазины, занимающие по десять этажей, с театрами, концертными залами, помещениями для игры в кости, с висячими садами над крышей и под крышей—все они, как только наступают сумерки, озаряются всеми видами современной световой рекламы. Китайские буквы, вырисовывающиеся из десяти тысяч перемежающихся лучей, располагаются рядом с вспыхивающими и угасающими английскими буквами, которые как будто говорят, что здесь и европеец, и китаец могут легко растратить свои деньги.

Параллельно с Нанкин-Род тянется улица Фу-Чай, еще более пестрая, более шумная и веселая, чем главная артерия города. Здесь один за другим расположены чайные домики, здесь — громадные открытые раллерен, в которых собралась вся проституция города. Пестрые фантастические шелковые платья китаянок. Изумительная при яркости цветов и красочности рисунка простота их покроя, совершенно скрывающего форму тела. Блестящие черные волосы женщин гладко причесаны, сзади свернуты в узелок, а спереди спускаются на лоб маленькими коротко подстриженными локонами. Украшений носят мало, почти никогда не увидишь колец, только в ушах безвкусные, оправленные в золото, бриллиантовые серьги.

В громадных ресторанах—кантонская кухня играет в Китае ту же роль, что у нас венская—много маленьких комнат, в которых сидят за столами группами, порою большими, обедают или ужинают. Едят невероятно много и много невероятного. После каждого блюда подносят горячее, чуть мокрое полотенце, которым обкорливый гость вытирает руки, голову и шею.

Беспрерывно снуют торговцы в разное и «чесальщики спин» с длинными палочками из слоновой кости, заостренными на подобие котей. Если позвонить по телефону в расположенный напротив чайный домик, оттуда приходит маленькая миловидная проститутка с менее миловидной спутницей и скрипачем. Все трое усаживаются на трех стульях, а маленькая певица, самая миловидная из всех трех, поет грудным голосом несколько песенок. Каждая песенка стоит доллар. Проститутка напудрена до-бела. Она в изумительно ярком платье из дешевого шелка, а в ушах у нее бриллиантовые серьги, как у знатных и «приличных» дам. Ей не более двадцати лет. В тоненьких ручках она во время пения держит маленькую трелку. Нет, ее голос поистине так неестественно высок, что приходится закрывать глаза, так как неудобно затыкать уши. Ты рад, когда эта пытка кончается, целуешь это дитя, которое серьезно отвечает тебе поцелуем, затем нежно смокается в пальчики, выпивает несколько глотков чая из маленькой чашки. Спутница ее протягивает изящную красную карточку, на которой—имя певицы, адрес и номер телефона публичного дома, в котором она живет, а затем все трио уходит, чтобы в расположенных несколько дальше комнатах начать сызнова пение и игру.

***

За этими улицами начинается широкое авеню английского квартала. Роскошно и дерзко врезался в середину этой оживленнейшей части города скаковой ипподром, точно важнее дать возможность лошадям бегать, нежели людям жить. Бесконечен этот квартал с его Боблингуэлл-Род, а затем к нему непосредственно примыкает французская часть города. Прекрасные бульвары, великолепные сады, высокие ограды, за которыми виднеются тропические деревья и глазированные кирпичные крыши китайских павильонов. Крупные богатства сосредоточили здесь европейцы и американцы, не чувствуя никакой опасности, не сознавая, что в этом громадном государстве иностранцы—только маленькая, незначительная горсточка, враждебные, ненавистные и все более ненавидимые паразиты.

Монастыри в громадных парках говорят о том, что миссионерство находится в близком родстве с финансовым миром, с колониальным капиталом, что оно тесно связано с ним. И действительно, все французские земли вокруг китайского города принадлежат французскому духовенству.

Смешанная полиция состоит из отчаянных, темных, на все способных молодцов. У них скромные мундиры, чтобы не бросались в глаза принадлежность носящих их к Америке, Англии или другим государствам. Они стоят на страже с револьверами и дубинками. Они знают, что дело идет об их жизни, что настороживщееся драконовское чудовище китайского народа пока только начинает шевелиться, но что достаточно одного удара его огромной лапы, чтобы все иностранцы утонули в своей крови.

Только французы привезли сюда полицию, отдаленно родственную по происхождению китайцам-аннамитам с комическими соломенными шляпами и желтыми медными пуговицами на них. Местные люди играют двусмысленную, почти предательскую роль в рядах иностранной полиции. Громадные длиннобородые, мрачные, как смерть, сиххи, привезенные англичанами, также родственного китайцам происхождения,—они принадлежат к военной касте магометан—сливут самой надежной гвардией европейцев.

Кроме полиции из местных людей существует еще своя отечественная белая полиция: из торговцев, спортсменов местной колонии, которые находятся в тесном контакте с офицерами английских, американских, французских и японских военных судов, стоящих в гавани с пушками, направленными на этот, теперь уже несколько успокоившийся город,—на этот город, который, подавив на время клокочущий через край темперамент, продолжает жить в ярких красках, в свете, шуме, рекламе, во всех дьявольских ухищрениях конкуренции, в бурливом движении своих главных улиц.

***

Для европейца китайская женщина только привлекательна и миловидна. Никакая мысль об эротике не может прийти в голову при взгляде на эту бесстрастную, равнодушную, даже одетую в яркие и дорогие шелка, плоскогрудую куклу. И тем оживленнее и похотливее проходят здесь жизнь иностранок. Этот город повышает стремление к шумной жизни, в этом городе нашли себе приют пороки обоих полушарий. Китаянка проходит мимо французской, американской и русской женщины, обводит ее взглядом и думает о своем, а те, безумно накрашенные, с карминными губами, с подведенными глазами семенят обнаженными до колен ногами по улицам порторового города, по проспектам, на которых они чувствуют себя в безопасности, семенят и в тесноте и давке китайских переулков, в которые их влечет жажда опасности и приключений. Между обоими мирами—непроходимая пропасть, которая исчезает только в таинственных и тайных притонах, в опийных курильнях и домах, адреса которых легко могут узнать от посредников и европейцы, и китайцы.

***

Европеец, в особенности англичанин, подчеркивает свою отчужденность, сторонится от того мира, в котором он живет, чтобы возможно больше его использовать, высосать, ограбить. Как в Индии, здесь — ненависть и презрение к «туземцам», и не на последнем месте страх перед ними. О «туземцах» не думают, не хотят узнать правды о том народе, среди которого живут, на землях которого воздвигают свои конторы и склады: в клубе или из газет получают готовые мнения.

Странно: англичане, при своем несомненном колонизаторском таланте, не видят и не понимают, что прошли те времена, когда с оружием в руках можно было покорять и порабощать непокорные народы, что одной холодностью и соблюдением элементарных правил внешнего приличия нельзя держать в повиновении огромный народ. Просто поразительно это отсутствие способности сосредоточить свое внимание на глубокой сущности народа, среди которого они живут. Но какие гениальные, потрясающие способности обнаруживаются, когда дело идет об использовании особенностей этого народа, слабых точек его характера для того, чтобы до конца ограбить его.

Газеты, когда речь идет о вынашивающем новую жизнь, проснувшемся от летаргии и раскрывшем глаза китайском колоссе, сейчас же начинают кричать: большевизм. Страх сквозит из каждой строки и заставляет повторять слово «большевизм», точно это, действительно, единственное правильное об'яснение освободительной волны, которая в мае однажды выплла из берегов и теперь ежеминутно угрожает затопить в крови и уничтожающей лаве.

Тяжелые и мрачные, точно молчаливая угроза, стоят в гавани три иностранных военных судна с направленными на город пушками.

Ночью Боблингуэлл и французский квартал испуганы раздавшимся на улице взрывом. Что это — выстрел или взрыв «кракера», которым забавляются уличные дети?

Престиж европейцев здесь, как и в других городах Востока, все уменьшается и, когда в воскресный вечер патрули стоящих в гавани военных судов задерживают на улице своих же пьяных солдат и ударами дубинки гонят их к маленьким моторным лодкам, чтобы отвезти их на корабль в карцер, тогда китайский кули смеется в кулак и вовсе не находит нужным прятать в руках свою сжавшуюся в кулак руку. Престиж европейца на Востоке.

***

В китайском квартале, в этой бедной, мрачной, подавленной толпе, снующей в узких переулках, возле разрушенных храмов, я видел однажды европейцев, просивших милостыню у китайцев. Они не бежали за китайской рикшей, не кричали: «Тайлай! тайлай!», как оборванные китайские нищие за рикшами европейцев. Они только протягивали свои грязные, худые руки к самому лицу толстого богатого китайца, проходившего мимо них по старой улице.

Нищие европейцы! Это русские «белые», бежавшие из царской России, которой не стало. Через Монголию, Манчжурию, Корею, или спрятавшись в трюм какого-нибудь парохода, шедшего с Амура, они пробрались сюда и здесь быстро опустились до самых глубин отчаяния и нищеты. В этом городе, среди богатых эгоистических людей, приехавших сюда только для того, чтобы здесь быстро разбогатеть и затем отсюда уехать, бродят эти бывшие люди, потерявшие надежду жить так, как живут другие, бродят, прижавшись к стенам, грязные, голодные.

Кули смеется, когда он видит подобные экземпляры европейцев. Он смеялся, когда в начале мировой войны по улицам города точно стадо баранов, гнали немцев. Он смеется и скалит зубы не только, когда смотрит на белых русских, но и когда глядит на европейцев, одетых в шелка и меха, на всех этих красноротых, с одурянющим запахом духов, на всех этих уродов европейского происхождения, которых он видит перед собой на ближайшем повороте улицы.

Он смеется и скалит

СЕРГЕЙ ТРЕТЬЯКОВ.

ЗАГЭС

Где раньше скакали абреки,
Там юл многотонных звуки.
Это — советские реки.
Взяты в советские руки.

Рвет и мчится нековен
Блеск воды ледниковой.
Это в дальних горах вы
Слышите ругань Арагвы.

Камня рваные раны,
И не видать пастуха там,
С грохотом катятся краны
Вдаль по стальным эстокадам.

Вспалзывая к вершинам,
Кустья кругом хиловаты,
Но пролетают по шинам
Светлые киловаты.

Сидя вороной на круче,
Позеленел от сыри,
Слепо тычется в тучи
Заслуженный замок Мцыри.

Воды рвут, сатанея,
Ломят щиты Стонная.
Валу легко удалому
Падать к ногам водолому.

Бей! Не дрогнет плотина.
В поле небо потонет
Есть и моя полтина
В этом железобетоне.

Выглажен каждый горбочек,
Звонок бетон — не треснет.
Сорок сотен рабочих
Вышли на первый воскреснин.

Вышли к Куре на смотрины,
Гордые, как женихи, все;
Свахой в пустынной гостиной
Серго Орджоникидзе.

Там, где гора окунала
В щебень боков горбины
Ныне вода каналом
Тянется до турбины.

Кулак у воды — здоровый
Голос у влаги — грубый.
Бьет с двадцатиметровой
В водонапорные трубы.

В зеве стального грота
Рекам двоим тесновато.
В гуде танцует ротор
Танец с водой бесконечно.

Шею, танцоры, гните!
Ваши лезгинки сгинут.
Пляшут электромагниты
Танцы буйней лезгинок.

В контокорент зашнурован
Молний ниствовый росчерк,
Зорок у пульта ровный
Бешеных вольт дрессировщик.

Эй! У этапов и штурвалов!
(Сами себе начальство)
Слушайте в рупор журналов
Ротор Земо-Авчальский.

Сер гранит крупнозерный.
Вод хулиганству — баста!
Рек и бетонов дозорным
Ленин стоит лобастый.

Ленин пришел на восток,
Ленин на камни влез,
Чтоб не потух поток,
Чтоб не загас

— ЗАГЭС

Москва.

VI с'езд профсоюзов Грузии

ПОСЛЕДНЕЕ ЗАСЕДАНИЕ

Вчера вечером состоялось последнее пленарное заседание с'езда. Был заслушан доклад мандатной комиссии. На с'езде присутствовало 345 делегатов с решающим голосом и 175 с совещательным.

После принятия резолюций по всем заслушанным докладам с'езд перешел к выборам.

В совет профессиональных союзов избрано 113 членов и 27 кандидатов. В ревизионную комиссию совета — 5 членов и 2 кандидата. В республиканский комитет социального страхования — 31 член и 7 кандидатов. В ревизионную комиссию комитета — 5 членов и 3 кандидата.

ЧЛЕНЫ СОВЕТА ПРОФЕССИОНАЛЬНЫХ СОЮЗОВ

Курулов, Панцхава, Челидзе, Тодрия, Якубов, Чичинадзе, Аваков, Чхеидзе, Мдивани, Морчиладзе, Хомасуридзе, Маркман, Годабердидзе, Мхитаров, Элбакиан, Гогинашвили, Хутулашвили, Хведелидзе, Пурцеладзе, Гаприндашвили, Аракелов, Мачавдзе, Гозалов, Антропов, Мемабдишвили, Дементрашвили, Салдадзе, Болквадзе, Джиджадзе, Андгуладзе, Тер-Степанов, Агладзе, Шишинашвили, Бокусадзе, Микадзе, Гегенава, Логосов, Чейшвили, Пирал, Ахвледиани, Аветисов, Гурули, Гусейн-заде, Чахладзе, Каджарашвили, Тохадзе, Арчвадзе, Матинян, Антидзе, Степанов, Чихрадзе, Никитин, Гринкуров, Арешидзе, Пиралов, Комахидзе, Джапаридзе, Мариамидзе, Тавдгеридзе, Гиоргобиани, Булгаков, Чкония, Атоев, Глонти, Турки, Буадзе, Абуладзе, Кикнадзе, Кунчулиа, Енукидзе, Турабов, Сулава, Бежанов, Закомолдин, Челидзе, Кипиани, Амашукели, Гварамадзе, Гогоберидзе, Вачарадзе, Чачуа, Кокосадзе, Каладзе Жгенти, Таварткиладзе, Лабадзе, Сукоян, Бигвава, Чолокуа, Пискунов, Варназов, Чарквиия, Цхомария, Гогоришвили, Канабадзе, Бендуридзе, Шавлохов, Хачидзе, Софианиди, Надибадзе, Дорминдотов, Сабадзе, Харабадзе, Брелидзе, Цителадзе, Дарчиа, Цирекидзе, Очигава, Никиашвили, Нестеров, Григорян, Макарович, Вашадзе, Нарчемайшвили.

КАНДИДАТЫ:

Меликов, Какабадзе, Мачарашвили, Чаркилиани, Бочоришвили, Байрамов, Иоселиани, Джавахишвили, Шестов, Патаридзе, Цховребашвили, Мамулов, Долидзе, Степанов, Гегешидзе, Табидзе, Амиров, Уцлков, Лашкарашвили, Ахобадзе, Нозадзе, Бежанишвили, Прунцэ, Абоянидзе, Сванидзе, Бочаров, Барнабишвили.

КОМИТЕТ СОЦИАЛЬНОГО СТРАХОВАНИЯ

В комитет социального страхования вошли: Морчиладзе, Челидзе, Тушишвили, Ситников, Машкевич, Гоциридзе, Цомая, Элбакиан, Арешидзе, Мзареулашвили, Черкезишвили, Нарчемашвили, Лашкарашвили, Девдариани, Оганов, Хелая, Аванов, Байрамов, Ормоцадзе, Оганезов, Хведелидзе, Пиралов, Налбандов, Бенна, Цхоидзе, Абуладзе, Лежава, Гауталадзе, Цинцишвили, Джаиа, Хутулашвили; кандидаты: Горчашвили, Хоштария, Джиджадзе, Томарадзе, Дваряова, Талаквадзе, Додашвили.

РЕВИЗИОННАЯ КОМИССИЯ:

Избраны: Ордженикидзе, Панцулая, Преображенский, Аколов, Микитумов; кандидаты: Донгузашвили, Каджая.

РЕВИЗИОННАЯ КОМИССИЯ КОМИТЕТА СОЦ. СТРАХОВАНИЯ

Избраны: Атоев, Баяндуров, Гольдман, Первашвили, Шварцман; кандидаты: Хахашвили, Цуриков, Образцов.

ИТОГИ

Перед закрытием с'езда выступил т. Курулов. Подводя итоги проделанной с'ездом работы, т. Курулов отметил, что интерес и активность, проявленные делегатами с'езда,—лучший залог того, что все решения, принятые с'ездом, не останутся на бумаге, а будут проведены в жизнь.

Решения, принятые 6-м с'ездом профсоюзов Грузии, несомненно будут иметь исключительно важное значение в развитии рабочего движения в Грузии и росте профессиональных союзов. После усиленной работы по разрешению важнейших вопросов, живо затрагивающих интересы рабочего класса Грузии, с'езд закрывается. Задача участников с'езда — приложить все усилия к тому, чтобы решения с'езда были бы претворены в жизнь.

После заключительного слова т. Курулова 6-й с'езд профсоюзов Грузии закрылся.

I-Й ПЛЕНУМ СПСГ

Вчера вечером в Малом зале Рабочего дворца состоялся первый пленум вновь избранного совета профессиональных союзов. Заседание открылось под председательством т. Курулова.

Президиум совета избран в составе 21 члена и 5 кандидатов. В президиум вошли т. т. Курулов, Мачавдзе, Панцхава, Челидзе, Пиралов, Хведелидзе, Мариамидзе, Атоев, Аветисов, Агладзе, Никитин, Сулава, Элбакян, Тодрия, Микадзе, Хутулашвили, Гварамадзе, Хомасуридзе, Харабадзе, Морчиладзе, Антидзе. Кандидаты: Джиджадзе, Джапаридзе, Гозалов, Чихладзе, Гринкуров.

Председателем президиума совета единогласно избран т. Курулов, секретарем т. Мачавдзе.

Заведующим организационным отделом избран т. Панцхава, тарифно-экономическим — Хведелидзе, культурно-просветительным — Пиралишвили.

Умер художник Кустодиев

ЛЕНИНГРАД, 28-V. (Заккаг). В Ленинграде умер известный художник Кустодиев, картины которого находятся во всех крупнейших московских и ленинградских музеях.

ГОРЯЧЕЕ СЕРДЦЕ

Известие о смерти Бориса Михайловича Кустодиева не поразит тех, кто знал, что уже много лет он лежал, разбитый болезнью. Но злой недуг пощадил его руку, державшую кисть до последних его дней, и сохранил ему пылкий нрав художника и горячую любовь к кипучей, здоровой, праздничной жизни.

С этими данными он, и разбитый болезнью, не мог выйти из «оборота». Он посылал свои картины на выставки и заграницу на выставки советского искусства: в Венецию («Триумф»), в Америку (портрет Шаляпина на фоне русской провинциальной масленицы), на открывшуюся на-дням выставку советских художников в Токио («Купчиха» и др.), работал для театра, для журналов, отзываясь на новый быт, писал портреты.

Но тем более поразит его смерть тех, кто знал этого еще не старого художника (родился Кустодиев в Астрахани в 1878 г.) таким, каким он отразился в своем творчестве — здоровым, полным жизни и энергии.

Был он весь громогласным утверждением жизни, с окном, широко открытым на праздничную площадь, с какой-то постоянной, звенящей, цветистой масленицей, и румяная, ядреная, кровь с молоком, плоть его картины была яркой антитезой ее немощно прозябавшей плоти.

Его место в русской живописи — после Репина и Серова. Был он своеобразным наследником передвижников. У Репина, у которого он работал по окончании московского училища живописи, взял он его смелую, широкую и острую кисть, его психологический реализм.

У Серова — уменье проницательным, часто хитрым и скрыто - насмешливым взглядом вскрывать сокровенную психологическую сущность моделей своих портретов и прикрывать этот «внутренний» портрет артистическим блеском живописного декоративного мастерства; достаточно взглянуть на репинское «Заседание государственного совета», всю правую сторону которого написал Кустодиев —на эту благообразную, разголоченную выставку внутреннего убожества.

У передвижников Кустодиев взял любовь к быту. Но любовь новую: не только преломленную в формальном художественном мастерстве «Мире искусств» и «Союза русских художников», но и воплощенную не в статических моментах, не в передвижническом «рассказе», не в застылом анекдоте, но в буйной динамике.

Более всего любил он текучую картину праздников, ярмарок и базаров, гуляний на крутом берегу Волги — картины праздничного торга и веселого отдыха от трудового дня.

Какой-то вечный праздник этого Тициана русской провинции!

Не мог он не любить театра, где молчаливый художник соприкасается с шумом и плеском толпы, и его «Горячее сердце», его «Гроза» (любимый им быт Островского), его «Смерть Пазухина» (МХАТ) останутся среди лучших созданий русского художника-декоратора.

Не чужд был Кустодиев и скульптуры (бюсты Ершова, Сологуба, Ремизова).

Был он академиком.

Все картинные галлереи в Союзе и на Западе искали его произведений, где тонкая кисть искусного мастера сочеталась с порывами вечно юного и влюбленного в жизнь горячего сердца.

Ант.

Англо-советский разрыв и ЗСФСР

БЕСЕДА С НАРКОМТОРГОМ ЗСФСР ТОВ. БЕКЗАДЯНОМ.

Разрыв дипломатических и торговых сношений с Англией никаких осложнений в внешнюю торговлю ЗСФСР внести не может. Некоторое перераспределение наших операций будет произведено быстро и безболезненно.

Основным предметом нашего закавказского вывоза в Англию являются нефтепродукты (на 10.740 тыс. руб. в 1925-26 г. и 8.224 тыс. в 1 полугодие 1926-27 г.). Размещение их в других странах не представляет никаких трудностей, имея в виду мировую конъюнктуру нефтяного рынка и быстро растущий спрос во всех странах на советские нефтепродукты.

Следующее место занимал марганец (в 1925-26 г. на 881 тыс. руб.). В 1 полуг. текущего года он в Англию вовсе не вывозился. Сбыт марганца обеспечен, находясь в руках концессионного предприятия «Грузинский Марганец». Полное прекращение ввоза чиатурского марганца в Англию, если бы оно осуществилось, прежде всего ударило бы по интересам английской промышленности, в виду высоких качеств чиатурского марганца.

Что касается остальных товаров (сельхозпродукция), то издавна постоянным рынком сбыта важнейших наших экспортных товаров были и являются иные страны. Шелкопродукты шли во Францию и Италию, табак—в Германию и Турцию, ценные породы леса, дубовая клепка—в Германию и Францию, пушнина в Германию. Прочих товаров в Англию было вывезено в 1925-26 г. на 1.053 тыс. р., а в 1 полуг. 1926-27 г. всего на 431 тыс. руб. Важнейшими из них являются ковры, реализацию которых в дальнейшем мы будем вести на важнейшем мировом рынке — стамбульском, где мы выступаем с 1923 года, а также на континенте — в Германии, где открываются большие возможности в связи с недавним значительным понижением ввозной пошлины. Следующее место занимает щетина (всего на 100—150 тыс. руб.). К реализации ее на других рынках нами были приняты меры еще задолго до конфликта с Англией.

Прекращение импорта из Англии должно, прежде всего, сказаться на самой Англии, ибо при быстро растущей индустриализации Закавказье могло бы при наличии нормальных дипломатических и торговых отношений и длительного кредита дать Англии значительные заказы.

Что касается наших интересов, то надо сказать, что вообще последние годы Англия уступила место другим странам и большая часть заказов на оборудование нами размещалась в Германии, Италии и Швеции. В импорте Закавказья видное место занимал завоз оборудования для Азнефти (в 1-ом полуг. 1926-27 г. на 2.676 тыс. руб.), которая легко может перенести заказы в Америку, где производство нефтяного оборудования поставлено лучше, чем в Англии.

Остальной импорт из Англии в прошлом году составил 1.500 тыс. руб., а в 1-ом полуг. 1926-27 г. всего 241 тыс. руб.

В этом году он вообще должен был уменьшиться, так как целый ряд товаров с текущего года перестал закупаться на английском рынке, как посредническом, и перешел в страны-производительницы (дубители — в Южной Америке, цветные металлы— в Америке и Германии). Завоз же потребительских товаров и без того сокращен (чай, кофе, пряности), при чем при покупке этих товаров СССР с прошлого года опять-таки стал на путь закупок непосредственно в странах - производительницах.

Из года в год к нам ввозился из Англии медный купорос, однако, есть полная уверенность в том, что с будущего года мы целиком покроем все наши нужды в нем советским купоросом, на что правительством Союза уже обращено внимание.

Разрыв сношений Англией, преследующий в числе прочих задач цели экономического удушения СССР, не является для нас опасным и не может поколебать экономического возрождения нашей страны. Зато он нанесет несомненный ущерб торговле и промышленности Англии.

В Высшем Экономическом Совете ЗСФСР

РОЗНИЧНЫЕ ЦЕНЫ

На последнем заседании Высшего Экономического Совета обсуждался вопрос о сборе и разработке материалов о розничных ценах. ВЭС признал, что существующий параллелизм в сборе этих материалов вносит, помимо излишней бумажной отчетности, еще массу противоречий и путаницу при определении реального состояния розничных цен.

Для улучшения работы признано необходимым **сбор материалов о розничных ценах и исчисление индексов сосредоточить в Центральном Статистическом Управлении, обязав его снабжать заинтересованные организации необходимыми сведениями.** Как исключение, Заксоюзу предоставлено право собирать цены через свою сеть. Сведения о ценах должны представляться одновременно в республиканские кооперативные центры и Заксоюз.

Для лучшего выяснения кон'юнктуры рынка, уточнения и рационализации работы по учету и основной разработке материалов, ЦСУ ЗСФСР поручено провести некоторые мероприятия: не менее, чем один раз в год, пересматривать анкеты статистических пунктов и корреспонденток пунктов согласовывать с местными органами народного комиссариата торговли; особое внимание уделить с.-хоз. заготовкам и участию отдельных заготовителей; для установления живой связи с корреспондентами периодически командировать инструкторов на места; формы сведений о розничных ценах должны быть упрощены и сокращены и приспособлены, с одной стороны, к условиям рынка и, с другой, к потребностям заинтересованных организаций; исключительное внимание должно быть обращено на регистрацию товаров, цены на которые должны быть снижены на 10 проц.

Народный комиссариат финансов и торговли прекращает самостоятельный сбор оптовых и розничных цен при исчислении индекса. Комиссариату предложено также ликвидировать свою корреспондентскую сеть в провинции и в центре и сократить расходы финансового экономического бюро.

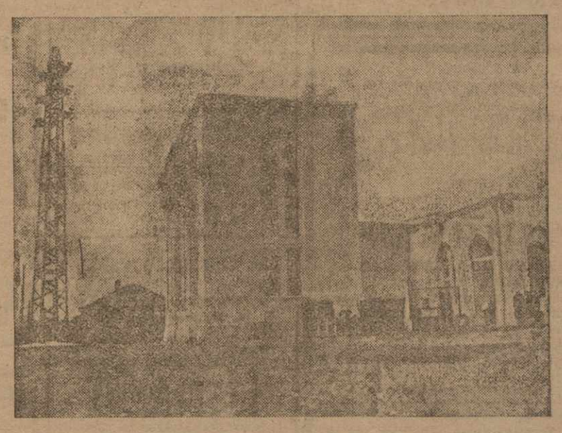

Подстанция ЗАГЭС в Дидубе.

Тираж займа 1927 г.

Вчера в Москве состоялся первый тираж выигрышей 10-процентного займа 1927 г. Заем был выпущен на 100 милл. рублей. Каковы результаты реализации займа по Союзу и, в частности, ЗСФСР?

Реализация займа по Союзу прошла блестяще. Последняя телеграмма наркомфина СССР сообщает, что заем перекрыт, остались неудовлетворенными заявки на 56 милл. руб. Из реализованной по СССР суммы свыше 22 мил. р. падает на коллективную подписку.

Реализация займа 1927 г. в ЗСФСР превзошла все ожидания. **Предполагалось реализовать на 1 мил. руб., реализовано на 1.700 тыс. рублей.** В Азербайджане реализовано на 918 тыс. р., в Грузии—на 650 тыс. руб. и в Армении—более, чем на 80.000 руб.

В крестьянского займа было реализовано в ЗСФСР на 248 325 руб., а займа 1926 года—на 540.000 рублей.

Необходимо отметить возросшее участие в реализации займа 1927 года и уездных городов ЗСФСР. Так, например, из реализованных в Грузии 650.000 руб. на долю уездов падает более, чем 190 000 руб.; в Армении из 80.000 руб. на уезды приходится около 45.000 рублей.

Сухум дал 52.000 руб. Батум—41.725 руб., Поти—35.425 р., Кутаис—18.205 р., Чиатура—15.745 р., Ленинакан—22.950 руб., Ганджа—30.565 руб., Нахичевань —12.835 руб. и т. д.

Каменка, Севан, Сардарабат

Из Армении возвратилась комиссия в составе проф. Васильева, Глушкова, инж. Карапетяна, Завалишина и др. Комиссия осмотрела место будущей Дзорагетской гидро-электрической станции (на р. Каменка), гидрологические работы, производимые Армводхозом на озере Севан, и оросительные — на Малом Сардарабате и около Айгирлич.

На ст. Калагеран комиссия осмотрела место будущей плотины на реке Каменке; оттуда по трассе проектируемого деривационного (выводного) канала комиссия проехала к месту постройки гидростанции.

Как заявил нам проф. Васильев, общее впечатление таково, что место для плотины выбрано Армводхозом вполне удачно.

На озере Севан комиссия ознакомилась с производящимися здесь Армводхозом гидрологическими работами.

— Работы эти дали уже очень ценные выводы и можно надеяться,—говорит проф. Васильев, — что продолжение их, при ближайшем участии Академии Наук, даст, наконец, достаточный научный фундамент для работ огромной важности — наиболее рационального использования озера Севан.

В Эривани комиссия осмотрела гидроэлектрическую станцию им. Рыкова.

Затем на месте комиссия обсудила вопрос о характере будущей плотины на р. Аракс.

— В общем,—говорит проф. Васильев,—гидротехнические работы в Армении ведутся вполне правильно и с большим знанием дела.

Наркомторг ЗСФСР

Работы по об'единению наркомвнешторга и комиссариата внутренней торговли ЗСФСР закончены. Оба комиссариата об'единены в наркомторг ЗСФСР, при котором организованы следующие управления: экспортно - импортное, управление промышленных и продовольственных товаров, промышленного сырья, стат.-экономическое управление и договорно - правовой отдел. При наркомторге будет состоять комиссия по стандартизации.

Управление промышленных и продовольственных товаров будет разрабатывать вопросы организации и рационализации внутренней торговли, регулировать цены на все товары, обращающиеся в пределах ЗСФСР, и т. д.; экспортно - импортное управление выявляет экспортные возможности Закавказья, потребность в импорте, составляет проекты экспорта и импорта, принимает участие в работах концессионного комитета.

Снижение промышленной себестоимости

(ИЗ БЕСЕДЫ С ЧЛЕНОМ ПРЕЗИДИУМА ВСНХ ГРУЗИИ, ПРЕДСЕДАТЕЛЕМ КОМИССИИ ПО СНИЖЕНИЮ ЦЕН ПРИ ВСНХ т. А. САДАКЯНОМ).

— Нашей задачей было снизить цены не только на определенный процент, в пределах формального выполнения директивы руководящих органов. Наоборот, мы ставили себе целью добиться максимального снижения отпускных цен промышленности ВСНХ, поэтому в некоторых случаях мы пошли дальше задания ОТО.

В нашей работе мы сталкивались постоянно с двумя препятствиями:

Руководители некоторых трестов и ответственные сотрудники не уяснили себе в достаточной мере всю важность снижения цен, всячески добивались оставления старых цен и по своей линии, без нажима ВСНХ, сами почти никаких мер к снижению цен не принимали.

Второе препятствие — слабая постановка калькуляционной работы в некоторых трестах и несвоевременное представление данных о себестоимости продукции, что лишало нас возможности планомерно вести работу по снижению отпускных цен.

Однако, рядом решительных мер нам удалось частично устранить эти препятствия. В частности, **приказом по Кожтресту об'явлен выговор заместителю управляющего Бабаяну и зав. торг. частью треста Тер-Микаеляну за легкомысленное отношение к работе по снижению отпускных цен и за несвоевременное представление материалов для пересмотра цен. Не исключена также возможность предания суду в ближайшее время некоторых работников за подобные дела.**

Производством товаров массового потребления заняты в первую очередь следующие наши тресты: Кожтрест, Мыломас, Табтрест и Лестрест.

КОЖТРЕСТ

— По Кожтресту к 1 июня цены на все решительно товары снижаются против январских цен от 5 до 12,9 проц., за исключением полувала завода № 3, цена на который снижена от 3 до 4 проц. Последнее об'ясняется тем, что себестоимость продукции этого завода окончательно трестом не выяснена. Важно отметить, что на некоторые товары в феврале (до постановления ОТО) цены были сильно повышены (на 10-15 проц. и больше). Это повышение нами отменено и, кроме того, проводится дополнительное снижение.

ИЗДЕЛИЯ МЫЛОМАСА

— По тресту Мыломас еще с марта проведено снижение от 4 до 38 проц. Это снижение в общем дает уменьшение валовой выручки приблизительно до 180 тыс. руб. на период март—сентябрь, или 11,9 проц. снижения против всей товарной массе треста. Следует отметить, что подобный результат получается, несмотря на повышение цен на мыло. Вопрос о ценах на мыло—самый больной вопрос треста. Дело в том, что основное сырье, из которого готовится мыло — саломас, приобретается нами в прошлом году по 5 р. 50 к. за пуд, теперь же— по 10 р. 40 к. за пуд, почти вдвое дороже. При этих условиях снижение цен на мыло делается абсолютно невозможным. Ведь даже при нынешних повышенных ценах трест терпит убыток на мыле до 500 руб. в сутки (по данным треста же). Вопрос о снижении цен на саломас нами ставился и в наркомторге, но до сего времени практических результатов мы не имеем.

ТАБАЧНЫЕ ИЗДЕЛИЯ

— По табачным изделиям цены устанавливаются общие для всего Союза ССР. Согласно этому, мы обязаны отменить снижение на некоторые высшие сорта, но взамен проводим снижение на низшие сорта. От этого наш Табтрест, как таковой, не выиграет, а потеряет, ибо если при проведенном нами снижении трест недовыручал до 180 тыс. руб., то при выполнении последней директивы трест недовыручит около 250 тыс. руб. Здесь я ссылаюсь на данные самого треста, нами еще не проверенные.

ПРОДУКЦИЯ МЕБЕЛЬНОЙ ФАБРИКИ

— Цены на продукцию Лестреста (пиломатериал) пересматривались и снижались наркомторгом от 5 до 20 проц. Что касается продукции тифлисской мебельной фабрики, то сниженные цены по ее продукции будут об'явлены в ближайшую неделю.

Сейчас пока могу сообщить, что опубликованные в «Заре Востока» данные по калькуляции изделий этой фабрики в значительной части при обследовании оправдались, и теперь уже возможно снизить цены на письменные столы на 10 руб. (65 руб. вместо 75 р.)

Работа по снижению цен нами не будет прекращена. И после 1 июня комиссия ВСНХ будет продолжать эту работу, ибо основной вопрос—в систематическом удешевлении продукции, в установлении предельной предпринимательской прибыли и в соответственном снижении отпускных цен. Эта работа—не одного дня.

Кооперативная смена

Вчера в зале заседаний Еркоопа происходила необычайная конференция — 1-ая конференция школьных кооперативов.

До 300 чел. учащихся от 10 до 16-17 лет чинно занимали длинные скамьи зала. Правления и ревизионные комиссии школьных кооперативов отчитывались в своей работе.

Сейчас в Тифлисе до 40 школьных кооперативов, представляющих в миниатюре строго - кооперативные организации. Каждый кооператив имеет свое правление и ревизионную комиссию из учащихся; в состав правления входят так же по одному члену от родительского совета содействия школе.

Еркооп принял на себя руководство и кредитование товаром этих кооперативов. Кооперативы снабжают учащихся книгами, письменными принадлежностями, заанграками.

Доклады — деловиты; отпадаются «карликовые» балансы, в которых упоминуты и дебиторы, и кредиторы, и имущество, и паевой капитал, и кредиты; все, «как у больших». Обсуждаются серьезные вопросы — кредитование, преимущества членов, проблема снижения цен.

На трибуне мальчик, лет 13. Он говорит:

— Еркооп сделал хороший почин, взяв на себя руководство нашими кооперативами. Еркооп заварил эту кашу и каша вкусная, но, если долго держать ее на примусе, она пригорит, а Еркооп иногда оставляет ее на примусе, — он не всегда достаточно внимателен к нам.

Первая конференция школьных кооперативов оставила отрадное впечатление. Она показала, как широко молодое поколение вовлечено в общественную жизнь.

Тифлис

ОТВЕТ РАБОЧИХ ТИФЛИСА

Вчера на многих предприятиях Тифлиса после работ состоялись многолюдные митинги рабочих и служащих, посвященные наглой провокации английских консерваторов, выразившейся в налете на торгпредство и в разрыве отношений с СССР.

Митинги состоялись на табачных фабриках, на предприятиях Кожтреста, в типографии «Заря Востока», на мебельной фабрике, в Мехвертзаводе, в маслобойно-мыловаренном тресте, в мастерских жел. дорог и др. **Они проходили под лозунгами «Руки прочь от СССР», «Мы за мир, но к войне всегда готовы», «Пролетариат СССР никому не позволит посягнуть на единственное в мире государство труда»** и т. д.

Отклики на разрыв в большом числе поступают в редакцию «Зари Востока» и с мест.

ПО ГОРОДУ

◆◆ Прием у т. Шалва Элиава. Вчера председатель Совета Народных Комиссаров Грузии, т. Шалва Элиава, принял итальянского генерального консула в Тифлисе г. Заноти Бианко-Марио.

◆◆ Ремонт школ. На капитальный ремонт тифлисских школ в текущем операционном году было отпущено 88.600 руб. До настоящего времени отремонтировано 5 профессиональных школ, 29 четырехлеток, 59 семилеток и девятилеток, 22 детских сада, здание Душетской и Агбулагской детских колоний и 2 библиотеки. Всего на ремонт израсходовано 33.497 руб.; 20.000 руб. отпущено на погашение задолженности по ремонту школ в 1925-26 году. Ремонт помещений летом будет продолжаться.

◆◆ Открылось движение автомобилей по Манглисскому шоссе. Вчера отошли машины Закавтопромторга в Коджоры, Кикеты, Манглис и Белый Ключ.

◆◆ Экзамены в гос. университете начнутся на всех факультетах с 1-го июня.

◆◆ Открытие музея социальной гигиены — 1-го июня.

◆◆ Дотации рабочим клубам. На последнем заседании президиума тифлисского совета обсуждался вопрос об отпуске дотации рабочим клубам и красным уголкам. Коммунальному и финансовому отделам поручено выяснить задолженность рабочих клубов и красных уголков за коммунальные услуги; до получения этих сведений президиум совета оставил вопрос о дотации открытым.

◆◆ Ремонтная секция. При управлении недвижимыми имуществами организована специальная ремонтная секция для ремонта зданий, находящихся в ведении исполкома.

◆◆ Памятник Розе Люксембург будет установлен в Верийском сквере.

◆◆ Фонари. Требующиеся постановлением исполкома домовые фонари по единому образцу изготовляются т-вом «Октябрь», Плехановский пр., 82.

◆◆ Поправка. В напечатанной во вчерашнем номере «Зари Востока» статье А. Рухадзе «Результаты», вкрались отпечатки. В 6-м абзаце напечатано «... а на 1-е мая он стоил 19 руб. 86.8 коп., т. е. ниже 1-го января на 6,4 проц.». Нужно читать — ниже на 1,4 проц.

ВЧЕРА НА БИРЖЕ

Биржевая торговля тихая. В междубиржевом порядке спрос на свинец, лавровый лист. В предложении сталь, кальций-карбид, манная крупа.

ПРОИСШЕСТВИЯ

◆◆ С 4 этажа. Вчера в 12 час. утра с 4 этажа здания наркомюста (Трибунальная, 32) сбросился вниз и разбился на смерть Еранос Шабоянц, 35 лет, прож. по Махатской ул., 4. Случаю этому предшествовали такие обстоятельства. В ночь на 28 мая Шабоянца задержали за покушение на убийство своих соседей — брата и сестры Ельбакянц; он им нанес несколько ножевых ран. Вчера утром в сопровождении милиционера 7 комиссариата он был доставлен к следователю 3 района, в здание наркомюста. В канцелярии следователя Шабоянц воспользовался моментом, когда конвоир вышел из комнаты, подбежал к окну, и выбросился во двор. Труп его доставили в больницу.

◆◆ Бросился в Куру. Ник. Пиралов (Коммунальная, 13) вчера бросился с берега в Куру. Трупа его не удалось найти из-за сильного течения. Причина самоубийства не установлена.

◆◆ Стена. Вечером 27 мая в районе 11 комиссариата на 2-ой Окраинной ул. обвалилась стена дома М. Новикова. Под обломками стены очутилась 3-летняя дочь Новикова Елена. На приходя в сознание, она умерла. Стена обвалилась из-за ветхости.

◆◆ Арест аферистов. У Мих. Арутюнова (Советская ул.) недавно аферисты выманили 1.000 руб. Об этом он заявил в угрозыск. Агентам удалось их задержать. Они оказались старыми аферистами Вл. Иванидзе и Н. Инасаридзе. Их отправили в изолятор.

Судебная хроника

◆◆ Дело сотрудников УЭС. Экспертиза по делу бывших сотрудников УЭС признала, что Меликова присвоил всего 8.532 руб., на 1.500 руб. больше, чем было указано в обвинительном заключении. Кассир Закавказ расстратил около 3.000 руб. Предварительное соглашение между главбухом Кавказрадио, его помощником Гришашвили и кассиром Меликова, по данным экспертизы, подтверждается. Эксперты удостоверили также, что ко дню первой ревизии бухгалтерия УЭС составила подложный ордер на 2.000 руб. Экспертам были заданы дополнительные вопросы, на которые ответ суд заслушает сегодня.

◆◆ Девочка под трамваем. Вчера закончился допрос свидетелей по делу вагоновожатого С. Вартанова. Суд осмотрел место происшествия 1-го апреля, когда была задавлена девочка Джаошвили. Сегодня будет заслушано заключение экспертизы.

Шахматы

ТИФЛИССКИЙ ЧЕМПИОНАТ

Сегодня в центральном шахматном клубе днем в IV туре тифлисского чемпионата играются следующие партии: **Ицкович — Сорокин, Бейдеман — Данилов, Роллов — Орахелашвили, Ассовский—Эбралидзе, Миртумов — Гогелидзе, Джугели — Смородский, Тараин —Мартиросов и Вейзер—Агамалян.**

В понедельник в V туре играются: **Агамалян — Ицкович, Мартиросов — Вейзер, Смородский — Тараин, Гогелидзе — Джугели, Эбралидзе — Миртумов, Орахелашвили — Ассовский, Данилов — Роллов и Сорокин—Бейдеман.**

ШАХМАТНАЯ ХРОНИКА

★★ Мастер Дуз-Хотимирский совершит нынешним летом поездку по ЗСФСР и Черноморскому побережью.

„Заря Востока" в пассаже Еркоопа

Второй день—27 мая

ПРАВОЕ КРЫЛО «ПАССАЖА».

27 мая сотрудники «Зари Востока» обследовали правое крыло «Пассажа» Еркоопа, где расположены писчебумажное, парфюмерное, посудное и обувное отделения. Здесь уже нет нервного напряжения торговли мануфактурного отделения.

Полки с товаром оставляют хорошее впечатление, — они убраны опрятно, но, очевидно, опытной рукой, а это значит не мало в коммерческом деле— уметь «показать товар лицом».

Привлекательна строгая выставка товаров писче - бумажного отделения, рядом, в парфюмерном отделении поблескивают флаконы духов и нарядные коробки — парфюмерия советского производства, успешно завоевывающая рынок; дальше — веселая пестрота детских игрушек, заиграй выстроились в ряд никкелированные кофейники и несколько этажей цветастой посуды. Только обувное отделение кажется поделованным — ничего не говорящие коробки, коробки и коробки. Внутри магазина нет выставки обуви.

РАБОТА ПИСЧЕБУМАЖНОГО ОТДЕЛЕНИЯ

Несколько замирает на каникулярное время, т. к. главными потребителями здесь являются учащиеся. Сейчас, время от времени, товар забирается учреждениями для канцелярских работ. Однако, за отчетный день, количество чеков, выданных отделением, достигло все-таки 110.

Отпускают товар двое — заведывающий отделением и продавщица; в свободные промежутки времени они же помогают, в случае надобности, в торговле соседнего отделения.

Редко-редко кто уйдет из этого отделения не купив, — ассортимент полный, и продавец опытный работник, умеющий угодить вкусу покупателя.

ДОРОГИЕ КУКЛЫ

В отделении парфюмерии и игрушек — одна продавщица. Московская парфюмерия представлена обильно, заграничной нет.

Здесь встречаются покупатели, которые неделю прицениваются прежде, чем купить, или просто заходят в магазин поглазеть на товары. Они уходят рассеяной походкой с пустыми руками.

Выбор игрушек плох и недостаточен, а спрос на игрушки большой. Цены высокие. Куклы — 7-8 руб., но очень ные же коричневые мужские туфли не всем внушают доверие.

Покупатель повертит, повертит в руках грубоватые, тяжелые туфли и оставит.

— Других нет? — Нет! — Уходит.

ЧЕРНЫЕ ТУФЛИ

Нам принесли пару женских туфель (чусты). Туфли почти новые, ношены не более одного-двух дней. А уже кожа у места соединения с подошвой на одном туфле лопнула. Покупателю туфли обменяли на новые. Эти туфли куплены Еркоопом в Кожтресте Грузии вместе с партией обуви.

Это не первый случай возврата обуви обратно в магазины.

Очевидно, следует обратить внимание на улучшение приемки обуви.

ПОДОЗРИТЕЛЬНАЯ КАЛЬКУЛЯЦИЯ

Мы еще вчера отмечали, что в «Пассаже» устроились под вывеской кооператива «частники».

Эти «частники» распинаются в своей любви к кооперативу, сообщают, что готовы торговать чуть-ли не в убыток, лишь бы была польза кооперативу. Для доказательства шапочники представили нам свою калькуляцию.

Метр коверкота — 6 руб. 50 коп. Из метра выходит 5 фуражек; значит, верх фуражки стоит 1 р. 30 к.; подкладка — 20 коп., марля — 15 коп., налобник — 10 к., картон—3 к., шнур —5 к., кнопки и пряжка—10 к., работа —90 к. Итого 2 руб. 83 коп. Продажная цена фуражки — 4 руб. 20 проц. Еркоопу (80 коп.), 2 р. 83 к. себестоимость, итого 3 руб. 63 коп., прибыль — 37 к. Что-то маловато...

Калькуляция другого сорта фуражки говорить об еще меньшей прибыли. Из 2-х метров материи, стоимостью 1 р. 60 к. за метр, выходит 5 кепок. Таким образом, верх одной кепки обходится в 64 коп., подкладка стоит 15 коп., марля—15 к., картон—2 коп., за работу—60 к. Кепка обходится 1 р. 56 к. Продажная цена — 2 руб. 20 коп. С продажной цены 20 проц. уплачивается Еркоопу — 44 коп. Если мы сложим 1 р. 56 к. и 44 к., получится себестоимость с расходами—2 руб., следовательно, заработок шапочника — 20 коп. с кепки. Неправда-ли, как благодетельствуют Еркоопу частные шапочники?

ПУТАНАЯ ИСТОРИЯ

Шляпочница, нанятая приют под сенью «Пассажа» за 25 проц. с оборота, говорит:

— Почему это все хотят купить в Еркоопе подешевле?

Удивляется шляпочница, когда покупательницы находят дорогими, по ее «частному» понятию, недорогие шляпы; удивляются покупательницы, не видя большой разницы в ценах «еркоопских» шляп с ценами на подобные шляпы в частных магазинах. К чему было Еркоопу создавать это взаимное удивление?

Спрашиваем:

— Вы член какого-нибудь профессионального союза?

— Я член самтруда.

— А у вас есть документ?

— Нет, я его при себе не держу, он у меня дома.

Вопрос остается открытым.

— Эти шляпы приготовлены только вами одной?

— Нет, у меня есть две ученицы.

— Где они работают?

— Они работают у себя дома и приносят выполненную работу ко мне.

— Как вы оплачиваете их труд?

— Ник

Справочный отдел

ПАРТИЙНЫЙ ДЕНЬ

◆◆ **Учраспред ЦК КП (б) Г** предлагает т. Ломадзе Ал. и Пачулая В. явиться в учраспред ЦК КП (б) Г, 30 мая с. г., к т. Капрколия.

◆◆ **Учраспред ЦК КП (б) Г** предлагает всем студентам Госунта членам и кандидатам КП (б) Г, комсомольцам, оканчивающим в 1926-27 академическом году педагогический факультет Госунта, а также декану Госунта т. К. Сулаквелидзе, секретарю ячейки КП (б) педагогического факультета т. Сулухия Г., секретарю ячейки ЛКСМ указанного факультета, явиться в учраспред ЦК КП (б) Грузии 31 мая с. г., в 13 час. дня, к т. Лацинову.

◆◆ **Оргтдел Горрайкома** ТО КП (б) Грузии извещает, что 30 мая, в 6 час. веч., в помещении оргтдела РК состоится оргсовещание.

СОБРАНИЯ

◆◆ **Общее собрание работников аптек** — 31 мая, в зале Санпросвета НКЗ. В порядке дня — доклад т. Андгуладзе «Об итогах всесоюзного тарифного совещания».

◆◆ **Общее собрание политкаторжан** — сегодня, в 10 час. утра, в помещении груз. отделения о-ва политкаторжан.

◆◆ **Очередное открытое собрание библиотекарей** — 30 мая в Доме внешкольного образования. «Впечатления о московских библиотеках» — доклад т. Цицишвили. Нач. в 7½ часов вечера.

СЕГОДНЯ В ТЕАТРАХ И КИНО

Госопера — «Ревизор»; **Мюзик Холл** — «Дураки», Дина Лин и Линевич; **Аполло** — «Потомки пиратов»; **Арфасто** — «Дама в маске»; **Солей** — «Декабристы»; **Дарбази** — «Тайна Нью-Йорка».

ЦЕНЫ

Появилось в небольшом количестве зеленое лобио. Цена чрезмерно высокая — 1 р. 40 к.—1 р. 20 к. кило. То же лобио в кооперативе дешевле на 20 коп. В птичьем ряду покупателей немного. Кур и индеек совсем не видно. Поденшевел молодой картофель — 25 коп. кило. Появилась цена на свежую капусту—20—25 коп. кило. Цены на остальные продукты без изменения.

Осанна Артемьевна Варламова с дочерью Нюсей, Мария Павловна Бобылева с детьми с глубокой скорбью извещают родных, друзей и знакомых о смерти дорогого мужа и отца первых, единственного дорогого брата и дяди последних

Михаила Павловича Варламова,

последовавшей после тяжкой и продолжительной болезни в ночь на 27-го сего мая. Погребение сегодня, в воскресенье, на Сололакском Католическом кладбище. Вынос тела в 1 час. дня из квартиры д. № 19 по улице Ленина (б. Ольгинская). 4944

Екатерина Артемьевна и Александр Иванович Амираговы, Елизавета Артемьевна и Петр Александрович Завриевы, Бронислава Иосифовна и Александр Артемьевич Гургеновы с детьми с глубокой скорбью извещают родных и знакомых о кончине дорогого зятя

Михаила Павловича Варламова

Вынос тела в воскресенье, 29 мая, из квартиры покойного ул. Ленина (б. Ольгинская), № 19, в 1 час. дня, на Католическое кладбище (б. Сололакская) 4939

Венедикт Матвеевич Какабадзе с дочерью Лилей и Надежда Владимировна Подшивалова извещают родных, друзей и знакомых о смерти незабвенной жены, матери и сестры

Наталии Владимировны Какабадзе.

Вынос тела сегодня, 29 мая, в 4½ час. дня, из Глав. больницы (б. Михайловской), на Ново-Верийское кладбище. 4941

Глубоко опечаленные Михаил Александрович Манучаров, Софья Алексеевна Атабекова, Мария Георгиевна и Георгий Георгиевич Атабековы с душевным прискорбием извещают, что в сороковой день кончины дорогой незабвенной жены первого, дочери вторых и сестры последних

АННЫ ГЕОРГИЕВНЫ

Атабековой-Манучаровой

состоится гражданская панихида на могиле покойной в понедельник, в 6 час. вечера, на Ходживанкском кладбище, о чем извещают родственников, друзей и знакомых. 4957 1—1

28-го сего мая, в 10 час. 30 мин. утра, скончался после продолжительной и тяжкой болезни член коллегии защитников

МИХАИЛ МОИСЕЕВИЧ

МГВДЛИШВИЛИ

о чем с глубоким прискорбием извещают родных, друзей и знакомых горем убитые жена Нина Ивановна Мгвдлишвили и свекровь Пелагея Ивановна Дочанишвили. Панихиды ежедневно в Квашветской церкви в 7 час. вечера.

О дне похорон будет об'явлено особо. 079

Глубоко опечаленные мать Ольга Петровна, братья Вахтанг и Николай Давидовичи Швелидзе извещают родных, друзей и знакомых, что в воскресенье, 29-го мая, в 11 с пол. час. дня, в годовщину трагически погибшей

КЕТО ШВЕЛИДЗЕ

будет отслужена гражданская панихида на Немецком кладбище. 4919 2—1

ИЮНЬ И ДО КОНЦА ГОДА — **ОТКРЫТА ЗАРЯ ВОСТОКА ПОДПИСКА** — **ИЮНЬ** И ДО КОНЦА ГОДА

4905 0—1

ЗАЛ КОНСЕРВАТОРИИ

В ЧЕТВЕРГ, 2-го июня,

ВЕЧЕР Н. А. РЯДНОВОЙ

„МЕЛОДИЯ В ЕЕ РАЗВИТИИ".

Билеты в канцелярии консерватории. 4948 Начало в 8 с пол. час. вечера.

ЛЕТНИЙ **КЛУБ** Медсантруд

Сололакская, № 13 (б. сад „Стелла").

Во вторник, 31 мая 1927 г.,

ОТКРЫТИЕ СИМФОНИЧЕСКИХ КОНЦЕРТОВ

I-го Трудового Коллектива ССРГ,

состоящего из 50 артистов, под управлением дирижера московских театров **АНАТОЛИЯ КАРДАШЕВА**

при участии солистов оркестра: Л. Ступель (скрипка), Э. Капельницкого (виолончель) и др.

Концерты в этом клубе еженедельно по вторникам, средам, субботам и воскресеньям.

Подробности программы в афишах. Нач. концерта в 9 ч. веч. 4956 **ЦП союза.**

Закавказское Центральное Статистическое Управление.

ВЫШЕЛ ИЗ ПЕЧАТИ И ПОСТУПИЛ В ПРОДАЖУ

СТАТИСТИЧЕСКИЙ СБОРНИК

„Народное хозяйство Закавказья в цифрах"

с приложением данных по союзному и мировому хозяйству

под общей редакцией управляющего ЗАКЦСУ Г. Григоряна.

Сборник содержит в себе 720 стр. и состоит из следующих отделов:

I. Административное деление Закавказья. II. Население. III. Народное образование. IV. Народное здравие. V. Метеорология. VI. Землепользование. VII. Сельское хозяйство. VIII. Питание населения. IX. Крестьянские бюджеты. X. Промышленность. XI. Труд. XII. Цены и индексы. XIII. Внутренняя торговля. XIV. Кооперация. XV. Финансы. XVI. Кредит. XVII. Транспорт и грузооборот. XVIII. Народная связь. Приложение I-е—Хозяйство СССР. Приложение II-е—Мировое хозяйство.

Продажа производится в магазинах Госиздата РСФСР, Госиздата СРРГ, Совпрофа ССРГ и Заминиги, а также в ЗАКЦСУ (ул. Кецховели, № 5).

Цена 1 экз. в обложке — 3 руб.

„ „ в переплете — 3 руб. 50 к. 4955

Пудра-Адон

Великолепно пристает к коже и придает лицу юношеский вид

Идеальное средство для придания кожи прелестного, нежного цвета и уничтожения морщин.

Требуйте везде

Оптовые заказы: Москва, ящик 856/3.

4934 2—1

УПРАВЛЕНИЕ БОРЖОМСКИХ МИНЕРАЛЬНЫХ ВОД

Просп. Руставели, № 10, тел. 6-78.

СКЛАДЫ: просп. Руставели, № 10, 33.
„ Плеханова, № 93.

ОТПУСКНЫЕ ЦЕНЫ

на воду со складов:

не менее 20 бутылок с доставкой к месту заказа в пределах города без посуды по 20 копеек бутылка литровая.

Порожние бутылки принимаются в неограниченном количестве по 10 копеек.

Работа производится с 8—4 ч. 4936

О НЕАККУРАТНОЙ ДОСТАВКЕ ГАЗЕТЫ

„ЗАРЯ ВОСТОКА"

ЗВОНИТЕ ПО ТЕЛЕФОНУ

указав обязат. № подписной квитанции. 2285 0—1

АНОНС: НА ДНЯХ В КИНО-ТЕАТРАХ СОЛЕЙ и АРФАСТО

ХУДОЖЕСТВ. БОЕВИК

ЛЮБОВЬ ВТРОЕМ

Следите за днем постановки.

СКОРО СКОРО

В ЛУЧШИХ КИНО ТИФЛИСА

исключит. боевик

СОЛИСТКА ЕГО ВЕЛИЧЕСТВА.

Следите где?? — — Когда??

4953 1—1

1-го июня, в 9 час. утра, **ЦЕКАВШИРИ** об'являет

УСТНЫЕ ТОРГИ

НА ПОСТАВКУ ЯЩИКОВ.

Условия можно узнать ежедневно в Торготделе с 8—9 час. утра, у тов. Лотария. 4923

КАРМАННАЯ ВЕШАЛКА **„УНИКУМ"**

НЕЗАМЕНИМОЕ УДОБСТВО ДЛЯ КАЖДОГО ГРАЖДАНИНА.

Высылается за пять 8-микопеечн. марок, вложенных в конверт. При заказе 12 штук—4 р. 20 к. (высыл. наложен. платежом).

Адрес: КУСКОВО, М.-Н, ж. д.—„УНИКУМ".

Продажа в Москве, в ГУМ'е, Брабец (Никольская ул.) и Торгохота (Никольская ул.). 4962 4—1

Отдел Землеустройства Наркомзема Грузии об'являет, что 2 июня 1927 г., в 11 час. утра, по Трибунальной ул., № 32, в здании судебных учреждений, в складе геодезическ. инстр. отдела Землеустройства Наркомзема

назначена публичная продажа

с предложенной цены негодных к употреблению геодезических инструментов и полевого межевого имущества. 4951

ВОЛОСОЛЕЧЕНИЕ (выпадение—перхоть) и **ВРАЧЕБНАЯ КОСМЕТИКА**

Электро-светолечебн. кабинет **И. Г. КОНТОРОВИЧ.**

Ул. Саба Сулхани (б. Фрейдинская), № 1, от 11—3 и 6—8 ч. веч. 4906 12—1

Инженер

принимает всякую работу и занятия по элем. и высш. математике. Вокзальная, № 9. 4583 8—8

ФОТО-РЕКОРД

У. Фетвадиана и Я. Храбровицкого.

Цены понижены. Заказы выс. налож. платеж. Тифлис, ул. Коминтерна, 5. 4197 10—5

Мотоциклет

с коляской на полн. ходу продается. Муштаид, шерсте-прядильная фабр. Вид. ежедневно. 4913 2-2

Техник-строитель

24 л. лет. стаж, желает переменить службу, хорошо знаком с лесным и лесопильным делом. Адр. Нахкрай, Баш-Норашен, почт. отд., Маталову. 4895 2-2

УТЕР партбил. № 6862334, выд. Зугдид. уком. ВКП (б) и чл. кн. союза строителей № 14/8139 на имя Грищенко Ефима Васильевича. Счит. нед. 4619

Уроки кройки и шитья

БОЛГАРСКОЙ

(продолж. и летом.

в месяц 6 р. Прием заказ. Ул. Калинина (б. Николаев), № 83. Вход с муз.уч. 4861 1—1

ДОМ спешно, дешево продается в Ленинском районе. Спр.: пл. Свободы, б. Караван-Сарай Тамамшева, Электросельстрой. 4952

Немка

опытн. преп. желает получить урок на выезд в дачное место. Предл. адр.: Гл. почт., до востр., пред'явит. квитанции „З. В." под № 4590. 4932

ПРЕДУПРЕЖДЕНИЕ

домовладельцам. Требующиеся обязательным постановл. Тифисполкома № 109 домовые фонари по единому образцу изготовляются Т-вом „Октябрь", Плехановский пр., № 82. Необходимо таковые заказать своевременно. 4928

НЯНЯ с долгол. практик., солидн. рекомend. **ИЩЕТ МЕСТО.** Ул. Гогебашвили (б. Петровская), 3, спрос. квартс. Байзеровой. 4943

Передается квартира

3—4 комн. в центре с удобст. Подроб. письм. предл. адрес.: Почта, до востребов. пред'явит. кв. „З. В." № 4593. 4933

УТЕР паспорт № 183, выд. в Гянджее на имя Рузаны Осеповны Шахвердовой. Сч. нед. 4620

Быв. маст. ПАВЕЛ БУРЕ

Точный механик **АХМЕДОВ.** Ремонт часов. Руставели, 26. 4938

Выезжая в МАНГЛИС

Стрелецкая

французск. язык берет детей на полный пансион. Усилен. пит., практик. франц. яз., число огранич. Вид. от 4—7½. Вера. Ул. Каландадзе (быв. Матиновская), № 1. верх. эт. 4949

Пианино

продается, фабр. Беккера, почти новое с модератором. Пр. Плеханова, № 54, кв. № 2, во дворе. 4959

Пианино

в рояли принимаются на лето в ремонт. Опытный и известный форт. маст. Ф. Гросс. Пр. Руставели. № 18, нотный маг. Каплинского. 4931 2-1

Пианино

(сист. Блютнера), очень хорошее, красивое с приставной фонолой продается. Плехановский пр., № 183, подв. под'езд. 4945

ПОРТНИХА

Прин. зак. по нов. журн. дам. и дет. платье. костюмы, белье, и муж. верхн. рубашки. Ул. Чахрухадзе (б. Мухранская), 23, вход с ул. Шавтели [быв. Анисихатск.], 28, кв. 6. 4958

Портниха

принин. зак. по нов. журнал. дамск., детск. костюм. и платьев и муж. дам. ниж. белья. Ул. Пурцеладзе (б. Колуб.), № 14. ход с под'езда, кв. № 7. 4937

Француженка

подготовляет к экзаменам на высш. франц. курсы. Уроки практ. для дет. и взрослых. Ул. Чонкадзе (б. Гудовича), д. № 14, кв. 2. 4960

Учащихся

берут на дачу преподават. Е. А. Сахарова [Афанасьева] и Н. М. Михалевич. Спр.: ул. Камо, д. № 109, 41 трудовая школа. 4929

БОРЖОМ-ПАНСИОН.

Отдаются комнаты на полном пансионе со всеми удобствами, изысканный диэтический стол. Цены весьма доступные. Спр.: Ленинградская (б. Петроградская), 4, кв. 5, вход с под'езда, 3-й эт., от 4 до 8 ч. вечера. 4947 4—1

Ищу место

приходящей за полную хозяйку, могу и в от'езд. Главный почтамт, до востребов., Н. Г. Загорской. 4946

Ищу место

за одну, на выезд на дачу, умею готовить, могу и няней, имею рекоменд. Ул. Ленина (б. Ольгинская), № 44, Лазарашвили. 4951

Детская коляска

фаэтонного типа по случаю продается. Вид. от 10 до 12 ч. дня. Пр. Руставели, 18, кв. № 2. 4927

Цветы для шляп и платьев готовые и на заказ. Спуск Элбакидзе [б. Вернийский], д. № 3, кв. 5. 4940 2-1

Медицинский указатель

Д-р В. Г. Мурадов. Специально сифилис, венерич. и кожные болезни. Прием утром 9—12, веч. 5—7. Прием женщин 12—1 ч. дня. Ул. Махарадзе, № 6. 4963 25—1

Женщина-врач **И. М. Ермоленко** Венерич. прием по венерич. и кожн. бол. от 4—7 час. веч. Крыловская ул., 2 (уг. Плехановск.). 4909 25—1

ГРЯЗЕЛЕЧЕБНИЦА (Ахтальской грязи) В. К. ЗДАНЕВИЧ. Болезни обмена веществ, подагра, ишиас, ревматизм, опухоли разн. происх., кости. туберкул., женские и др. бол. Прием приход. больных от 8—3. Пер. Вакрадзе (бывший Кирпичный), № 13. Зав. д-р С. И. Априамова-Татиева. 4680 25—1

От Технического О-ва ССР Грузии.

11-го декабря 1928 г. исполнится **СТО ЛЕТ** со дня основания Ленинградского Технологического Института.

Юбилейная комиссия технологов в Ленинграде поставила себе задачей дать характеристику участия технологов в развитии Российской и затем Советской промышленности за сто лет существования Института, а также собрать краткие сведения о всех окончивших Ленинградский (быв. Петербургский) Технологический Институт.

Сведения будут помещены в специально издаваемом комиссией юбилейном вестнике.

Подкомиссия в Тифлисе, образованная по предложению юбилейной комиссии при Техническом О-ве Грузии, под председательством инженера-технолога Георгия Васильевича САРАДЖИШВИЛИ (Управление Уполнаркомпути) и при участии инженер-технологов: П. Г. МАМРАДЗЕ (Грузводхоз), Н. Д. ЦИНЦАДЗЕ (Самшвили), А. А. ВАСИЛЬЕВА (КОМЗАГЭС) и Г. С. МЕЛИК-НУБАРОВА (КОМЗАГЕС), **просит всех тов. тов., окончивших Ленинградский Технологический Институт не позже 15-го июля с. г. дать о себе сведения по указанной ниже форме одному из членов подкомиссии.**

Весь полученный информационный материал будет направлен в Ленинград в распоряжение юбилейной комиссии для помещения его в вестнике.

1. Фамилия, имя, отчество. 2. Год рождения. 3. Год поступления в Институт. 4. Год окончания Института. 5. Какой факультет (отделение). 6. Главная специальность. 7. Место службы. 8. Адрес. 9. Сведения о деятельности по окончании Института.

Правление Технического О-ва Грузии.

3—1

„АРМЕНТОРГ"

ТИФЛИССКАЯ КОНТОРА.

Ул. Ан. Церетели (б. Гановская), 11, тел. 7—47.

Поступили в продажу следующие продукции промышленности ССР Армении:

КАРБИД Эриванского завода.
ПЕМЗА Алийских рудников.
МЫЛО „З в е з д а" Ленинаканского завода.
ПРЯЖА и изделия Ленинаканской текстил. фабр.
Виноградный сок в бут. Армгосмедторга.
Кожевенные товары Кожпрома Армении.

Цены установлены минимальные. 4935 2—1

Управление Здравоохранения ЗКВ жел. дор.

об'являет конкурс на следующие вакантные должности врачей педологической лаборатории Тифлисского узла.

1. Завед. терапевтическим кабинетом (желателен работавший по макропедиатрии).

2. Завед. психиатрическим (с психологическим) кабинетом, знакомый с невропатологией и дефектологией.

Для обоих кандидатов необходим достаточный клинический или больничный стаж, желателен общественный стаж и обязательно знание государственного языка.

Прием заявлений и подробные справки в подотделе охраны материнства и детства Управления Здравоохранения (Вокзальная, 21, ком. 15) ежедневно от 9—10 ч. утра.

Срок подачи заявлений до 15 июня с. г.

4950 **Управление Здравоохранения.**

В среду, 1-го июня, в 10 час. утра, во дворе Тифлисской железнодорожной больницы по улице Орджоникидзе (быв. Андреевская), № 101,

будет произведена продажа 250 деревянных сосновых порожних ящиков разных размеров. 4942

Седых волос больше нет!

Попробуйте и Вы скоро убедитесь, что **„ЛОСЬОН МАЖИК Пе-де-Валле"** действительно быстро и гарантированно возвращает седым волосам их прежний натуральный цвет, способствует росту волос, предохраняет их от выпадения и уничтожает перхоть и кожный зуд.

Продажа во всех косметическ. магазинах Грузгосмедторга, Аптекоуправления и Красного Креста.

Цена флакона с упак. налож. плат. 2 р. 25 к.

Адрес: Косметическая лаборатория **Пе-де-Валле**— Одесса, ул. К. Маркса, № 6, кв. 4.

ОПТОВИКАМ СКИДКА. 4852 2—2

4771 12—3

Управление начальника снабжений Кавказской Краснознаменной Армии

(Тифлис, ул. Джорджиашвили, № 10),

ОБ'ЯВЛЯЕТ

на 10 июня сего года, в 10 часов,

ТОРГИ

на поставку 14.754 тонн (900.000 пудов) прессованного сена и 3.688 тонн (225.000 пудов) прессованной соломы войсковым частям армии, расположенным в ЗСФСР.

Сдача качественно и количественно франко военно-продовольственные склады и франко войсковые части.

Срок поставки с 1-го августа 1927 года по 1-е апреля 1928 года ежемесячно равными партиями.

Сено и солома должны быть урожая 1927 года и сдаваться по кондициям военведа. Подряд может быть сдан как в общеармейском масштабе, так и частями по отдельным районам армии.

Организации, учреждения и частные лица, желающие принять участие на торгах, приглашаются явиться либо через своих представителей, либо подать не позднее 10 часов дня торгов свои заявления в запечатанных конвертах с надписью „к торгам на 10 июня на сено", с соблюдением инструкции о порядке публичных торгов на государственные подряды и устава о гербовом сборе.

В заявлениях, подаваемых к торгам, должны быть указаны условия поставки, стоимость одной тонны сена и соломы франко военно-продовольственные склады и войсковые части и адрес подающего заявление.

К заявлению, как письменному, так и устному, на самих торгах должны быть приложены документы: 1) удостоверение личности выступающего на торгах, 2) квитанция о взносе в одну из касс Госбанка на имя начальника снабжений ККА 10%, стоимости заявленной торгующимся суммы или представить на указанную сумму документ на бесспорное владение той или иной недвижимой собственностью, 3) подписка об обязательном подписании договора, если поставка останется за подавшим заявление и будет утверждена.

Государственные предприятия и кооперативные организации республиканского и областного масштаба от внесения залога освобождаются.

С кондициями и условиями подряда можно ознакомиться в военно-хозяйственном отделе управления начальника снабжений ККА от 13 до 15 ч. ежедневно в присутственные дни.

Зам. начальника снабжений ККА **ШАКУН.**

4826 2—2

Д-р И. В. Пинес. Акушерство и женск. болезни. Прием от 9 до 11 ч. утра и от 5 до 7 ч. в. Улица Клары Цеткин (быв. Елизаветинск.), № 50. 4795 25—1

ЖЕНЩИНА-ВРАЧ **Топуридзе-Паниева.** Женские болезни и акушерство. Прием от 5—7 ч. веч. Ул. Ладо Думбадзе (б. Вельяминовск.), 10, около пл. воз. одым. Тел. 19-12. 4649 25-1

Женщина-врач **Д. И. КРАСЛАВСКАЯ** Женские, кожные, венерические болезни. Прием: с 2—3 ч. дня и 5—7 ч. веч. Ул. Родэна (б. Цхнетский пер.), № 3, трамв. № 5. 4796 25—1

Д-р Г. Н. ОНАНОВ. Сифилис, венер. и кожн. бол. Лечение пол. бессилия. Прием больных от 9 ч. у. до 1½ ч. д. и 5—8 ч. в. Женщ. 7—8 ч. веч. Ул. Кл. Цеткин (б. Елизаветинская), д. № 3. 4648 5—2

Д-р К. И. Джалалов Сифилис, кожные бол. Лечен. трипера и его последств. Пр. больн. с 8—9 ч. утра и 5—8 веч. Женщ. от 2—3 ч. Адр: ул. Ильи, № 19 (б. Великокняж.), близ памяти Карлу Марксу [б. Воронцову]. 4705 25

Д-р Я. И. Бериев Венерическ., мочеполовые, сифилис, кожные. Прием утром 9—1 веч. 5—8, для дам отдельный ход против гост. „Европа" (б. „Ной") Переул Чодришвили (б. Плеханов.) № 8. 4705 25

Д-р ИСААКЯН БОЛЕЗНИ **Ухо, горло, нос.** Прием ежедневно от 5—7. Грибоедовская ул. дом № 13. 4702 25—5

Д-р М. А. Луковецкий Сифилис, кожные и венерические болезни. Прием от 9 час. до 11 час. утра и от 5 час. до 7 час. вечера. Женщин от 11 час. до 12 час. дня. Ул. Дзнеладзе (б. Саперная), № 35 (позади б. Над. корп.) 4908 25—2

Доктор ШУХМАН Улица Кл. Цеткин (б. Елизаветинская), № 89. Венерические и мочеполовые болезни. Прием мужчин от 6—8 ч. в., женщин от 5—6 ч. 4704 25-8

Д-р А. Д. Шахбазян. Прием по женским, акушерству и женск. мочеполов. болезням сегодн. с 5½ до 7½ ч. веч., кроме воскресенья, ул. Думбадзе, № 30 (б. Вельяминовская) 4235 25-2

Доктор медицины Г. А. Ахвердов. Венерич. и сифилис. Утром 9—12 ч., веч. 6—8 ч. Плехановский, № 1 (у памятника б. Воронцова), вход с угла этого дома. 4740 25—2

Д-р Г. Меграбьянц. Болезни легких, сердца и малярия. Искусственное горное солнце. Туберкулезн. Пневмоторакс. Рентгено и свето-электро-лечебный кабинет. ИОННО-ТЕРАПИЯ. ежед. 9—1 ч. дня и 6—8 ч. веч.; ул. Энгельса (б. Вебуровская), № 23. 4631 25-1

Д-р К. С. Фон-Иртел, спец. по мочевым, половым, венерическим, сифилису, импотенции и хирургич. б., полов. орг. Плехановский, 10, бл. пл. Маркса (б. Воронцова). Прием больных от 7 ч. утра до 12 ч. дня и от 5 до 7 ч. вечера. Прием для женщин от 2—3 ч. дня. 4750 25-1

КОЛЛЕКТИВ МЕДРАБОТНИКОВ. ВЫЗОВ ВРАЧЕЙ по всем специал. от 9 утра до 8 ч. в. на дом к больным. Вызывные пункты: 1. 6 совапт. б. Зелькина, ул. Ленина, 2. б. апт. Гейне на пл. Свободы, 3. 7-я совапт. пр. Клин. инст. (б. Мих. больн.), 4. На вокзале ряд. с Красноармеем прот. тов. станц. 5. Авлабар, 9 совапт. Кахетинск. ул. Вызов врача 50 к. Средн. персонал 35 к. и т. д. Цены на пунктах. Там же почтов. депутурство врачей. 4703 25-1

Д-р С. А. Галустянц Внутренние, кожные венерическ. (острый и хронический трипер), сифил. Прием 9—1 ч. и 4—6 ч. Женщин 11—1 ч. дня. Ул. Клары Цеткин (б. Елизав.), № 77. 4650 25-1

ТИПОГРАФИЯ ГАЗЕТЫ «ЗАРЯ ВОСТОКА», УЛ. САШИ ЦУЛУКИДЗЕ, № 4.