ЗАРЯ ВОСТОКА

ГОД ИЗДАНИЯ 6-й.

ОРГАН ЗАКАВКАЗСКОГО КРАЕВОГО КОМИТЕТА ВКП (б) и Центрального Исполн. Комитета Советов Рабочих, Крестьянских, Красноармейских и Матросских депутатов ЗСФСР.

Butun elqelerin proletarlari, birlesin!
პროლეტარიანო ყველა ქვეყნისაო, შეერთდით!
Пролетарии всех стран, соединяйтесь!

РЕДАКЦИЯ И ГЛ. КОНТОРА пр. Руставели, № 8.

ТЕЛЕФОНЫ:

Редактор	9-06	Главная контора	23-31
Зав. редакцией	3-91	Экспедиция	16-73
Секретарь, инф. отд.	9-10	Прием об'явлений	26-11
Эконом. жизнь	8-04	Ночной выпуск. и типография	5-08
Парт. жизнь	8-04		
Рабочая жизнь	23-31		

ОТДЕЛЕНИЯ:
в Москве—М. Дмитровка, д. 10, в Баку—проезд Казарина, № 2, в Батуме—ул. III Интернационала, 33, в Эривани—ул. Абовьяна, 8, в Сухуме—ул. Октябрьской Революции, 10, Кутаисе, Гянджа, Нахичевани, Степанакерте, Цхинвали.

Подписная цена на 1927 г. с доставкой и пересылкой:

ОБЩАЯ (для учрежд., орган. и частных граждан):
На 12 месяцев . 13 р. 0 к.
„ шесть мес. . 7 р. 25 к.
„ один мес. . 1 р. 25 к.

ЛЬГОТНАЯ (для рабочих и служащих):
На 12 месяцев . 10 р.
„ шесть мес. . 5 р. 50 к.
„ один мес. . 1 р.

Заграницу на один год—15 долларов, шесть мес.—8 долл., на один мес.—полтора доллара. За перемену адреса—20 к.

Тариф на об'явления: Для Закавказья. За строку петитовой позади текста—80 коп., среди текста—1 р. 50 к. Вне пределов ЗСФСР, позади текста—1 р., 5 к. среди текста—3 р. Сверх тариф взимается 10 проц. налога. При многократном печатан. скидка по согл. Об'явления принимаются ежедневно от 9 до 3 о поп. ч., после чего принимается дополнит. 20 проц.

Цена всюду 5 коп.

СЕГОДНЯ В НОМЕРЕ:

ТОВ. РОЗЕНГОЛЬЦ о варшавском процессе.
КОНФЕРЕНЦИЯ ТРЕХ ДЕРЖАВ.
ПРОЕКТ РЕФОРМЫ ПАЛАТЫ лордов.
СОПРОТИВЛЕНИЕ ОППОЗИЦИИ.
РУССКИЕ МОНАРХИСТЫ в Прибалтике.
ПОЛОЖЕНИЕ ПЕКИНА неточно.
С. ТРЕТЬЯКОВ «Зубы на блюдечке».

№ 1560 Тифлис, Пятница, 24 июня 1927 г. № 1560

„Лордизация" конституции

Никогда история «демократической» Англии, «родины конституционализма», страны «неограниченных» гражданских свобод, не знала такой прикрытой олигархической диктатуры шайки авантюристов, какою управляется империя в наши дни. Теперь уже стало общеизвестным фактом, что не только массы (к их голосу мало прислушивались и при самых «демократических» кабинетах), но и подавляющее большинство так называемого общественного мнения страны, т. е. правящих классов, стоит в резкой оппозиции к политической линии безумествующего правительства. Кабинет, попавший целиком в руки политических авантюристов Черчилля, Хикса, Биркенхеда, ведет крупную игру, совершенно оттеснив на задний план «умеренных» консерваторов типа Болдуина и Чемберлена. В конечных своих целях оба эти течения вряд-ли особенно разнятся друг от друга, но методы их совершенно различны. Если Болдуины и Чемберлены применяют тихую сапу закулисных политических заговоров, тонко задуманных интриг, то их твердолобые друзья предпочитают метод «прямого действия». Этот метод, окончательно восторжествовавший и по внутренней и во внешней политике Англии, заставил отшатнуться от правительственной клики даже самые умеренные элементы страны. Не только рабочая партия, не только либералы, но и все благоразумные элементы самой консервативной партии напуганы бешено мчащейся над пропастью колесницей твердолобых, которые ведут страну к неизбежной катастрофе.

Самые об'ективные европейские наблюдатели решительно утверждают, что на предстоящих осенью 1928 года всеобщих выборах консерваторы потерпят решительное поражение и едва-ли сохранят даже 200 из имеющихся у них теперь 415 мандатов в палате общин. Если неизбежность провала твердолобых в самом недалеком будущем требовала еще каких-либо доказательств, то доказательства эти теперь даны в правительственном проекте «реорганизации палаты лордов». Даже краткое телеграфное изложение законопроекта дает полную возможность судить о том, какие цели преследует кабинет Болдуина и чем вызваны его «преобразовательные» стремления. Основой нового законопроекта является расширение бюджетных прав палаты лордов. До сего времени финансовые билли, принятые палатой общин и утвержденные королем, приобретали силу закона даже в том случае, если они были отвергнуты палатой лордов. Новый законопроект требует обязательного одобрения палаты лордов для всех финансовых биллей. Иными словами, всякий кабинет, представляющий большинство палаты общин, может быть сброшен лордами в любой момент, по любому пустяковому билло. Иными словами, центр правящего аппарата страны переносится из нижней в верхнюю палату, т. е. в корне меняется многовековая английская конституция.

Каков внутренний смысл этой попытки «лордизировать» конституцию? Смысл ее, прежде всего, в том, что новым законопроектом консерваторы демонстрируют перед всем миром свое «неверие» в дальнейшую возможность располагать большинством в палате общин. Они расписываются в том, что палата общин для них безнадежно потеряна, и стремятся укрепить цитадель консерватизма — палату лордов, которая комплектуется из верхов земельной и служилой аристократии, по праву наследования, по указу короля, по занимаемой должности (высшая магистратура, епископат) и т. д.

Каковы шансы нового проекта? При том подавляющем большинстве, которым располагают в нынешней «зиновьевской» палате консерваторы, возможность подобного пересмотра конституции не устранена. Ему может только помешать решительный отпор в стране, который либо принудит зарвавшихся твердолобых взять обратно свой законопроект, либо приведет к досрочному роспуску палаты. Если же парламентская и внепарламентская оппозиция и на этот раз не пойдет дальше «негодующих протестов», если билль о палате лордов суждено принять силу закона, то это повергнет страну в длительную полосу перманентных конфликтов между двумя палатами, в полосу министерской чехарды по французскому образцу, столь несовместимому укладу политической жизни Англии.

Потерявшая былую политическую и финансовую гегемонию страна, направляется рукою авантюристов к невиданной в истории катастрофе. Политика пушек в Китае, бесконечные политические интриги во всех уголках земного шара, с безмерной наглостью оформленный разрыв с Советским Союзом, закабаление рабочего класса биллем о тред'юнионах и, наконец, теперь попытка сломать хваленную многовековую конституцию в интересах верхушечных слоев аристократии и буржуазии, — вот краткие итоги трехлетней деятельности кабинета Болдуина. Не только во внешней, но и во внутренней политике кабинет «разгуливает с горящим факелом среди пороховых бочек». Но для нас совершенно ясно, что в случае спровоцированного взрыва, первыми погибнут те, кто так преступно играет с огнем.

Планы экономической блокады СССР

После такого решительного шага как разрыв дипломатических и торговых отношений с Советским Союзом, Англия в силу чрезвычайно осложненной мировой кон'юнктуры приходится прибегать ко всевозможным ухищрениям для осуществления своей заветной цели — экономического окружения Советского Союза. Англия, однако, встречает непреодолимое сопротивление со стороны Германии и, отчасти, Австрии, экономические интересы которых совершенно не совпадают с предназначенными для них ролями в плане экономической изоляции СССР. Между тем, без участия Германии и Австрии экономическое окружение Советского Союза становится невыполнимым. Отсюда все усиливающееся давление на Германию. Мало того, по сведениям из весьма осведомленных источников, английское посольство в Вене добивается ухудшения торговых отношений между Австрией и СССР, и для этого английские банки отказали в учете векселей, в том числе и советских, австрийской солидной фирме Нейрат.

Однако, германскому и австрийскому капиталам совершенно не по пути с английским. Если в годы инфляции германское народное хозяйство имело все признаки улучшающейся кон'юнктуры, то за этими внешними признаками скрывался глубоко болезненный процесс развития «эмиссионного» хозяйства, который к 1924 году оформился в отсутствие сбыта, старую безработицу, закрытие ряда солидных банков и в десяток тысяч банкротств. Достаточно указать, что число «конкурсов и надзоров», как показателей банкротств, от мая до октября 1924 г. превышает средне-месячные данные 1913 г. в цск. мес. до 200—250 проц.

Значительные возможности, таящиеся в недрах крупной германской промышленности, могли бы быть осуществимы только при условии завоевания внешних рынков, т. е. усиления германского экспорта. Между тем, торговые договоры с Англией, Францией, Швейцарией, Испанией, Австрией, Бельгией, Чехо-Словакией и Юго-Славией совершенно не открывают выхода для германской продукции на внешние рынки. Если торговый баланс Германии с Англией был в 1914 году активным для первой на сумму до 20 мил. фунт. стерлингов, то теперь он пассивен на сумму до 10 мил. Пассивность торгового баланса Германии в отношении Франции теперь достигает 500 мил. золотых франков, в то время, как в довоенное время баланс давал актив в пользу Германии до 200 мил. Равным образом, довоенный актив германского торгового баланса сменился пассивом и в отношении Бельгии (12 мил. марок), Италии, Швейцарии, Америки и Японии. Органы крупной германской промышленности жалуются на стремление конкурентов Германии к экономической диктатуре на мировых рынках, в результате которой продукты германской промышленности все с большим и с большим трудом будут сбываться вне страны.

Вполне понятно, какое значение имеет для Германии советский рынок, особенно, после разрыва англо-советских отношений. Экономическая заинтересованность германской промышленности в советском рынке чрезвычайно велика и будущее Германии в значительной степени зависит от развития экономических отношений с Советским Союзом.

Не меньшее значение имеет торговля с СССР для финансово-экономического оздоровления Австрии. Кризис сбыта австрийской продукции тесно связан с «кризисом истощения», которому не мало содействовали финансовые мероприятия Лиги Наций. Пассив торгового баланса Австрии превышает 20 мил. зол. крон, при чем импорт скота и пищевых продуктов по сравнению с прошлым годом поднялся на 20—25 проц., импорт сырья и полуфабрикатов — на 45 проц., минерального топлива — на 20 проц., готовых фабрикатов — на 70 проц. Вероятное число безработных вместе с семьями в Австрии должно доходить до 1 миллиона людей при семимиллионном населении. Проблема рынков для Австрии является вопросом ее существования, вопросом ее жизни, как самостоятельной страны, а потому торговля с Советским Союзом приобретает для Австрии исключительное значение.

Разрешение проблемы экономического окружения Советского Союза сосредоточилось в центре Европы, при чем об'ективная обстановка говорит о том, что планы на осуществление экономической блокады Советского Союза крайне неясны.

Д. ЗАВРИЕВ.

КОНФЕРЕНЦИЯ ТРЕХ ДЕРЖАВ

Япония протестует

Неприемлемость американского предложения

НЕВЫГОДНАЯ ПРОПОРЦИЯ

БЕРЛИН, 22-VI. (Закгаг). По сообщениям из Женевы, глава японской делегации на конференции по морскому разоружению заявил председателю американской делегации, что **Япония, соглашаясь пойти на уступки в других вопросах, не может согласиться с тем, чтобы пропорция 5:5:3 была распространена на другие категории судов, кроме установленных вашингтонской конференцией, ибо Япония вынуждена приспособлять свой флот к своим специальным нуждам, вытекающим из положения Японии.**

ОТКЛИКИ ЯПОНСКОЙ ПЕЧАТИ

ТОКИО, 22-VI. (Закгаг). Все газеты уделяют много внимания женевской тройственной конференции по ограничению морских вооружений.

Газеты единодушно протестуют против американского предложения о применении пропорции 5:5:3 также и к вспомогательным судам военного флота.

Положение в Мемельской области

БЕРЛИН, 22-VI. (Закгаг). Литовский премьер Вольдемарас на последней сессии совета Лиги Наций от имени литовского правительства обязался выполнить основные требования населения Мемельской области, вследствие чего Штреземан согласился снять мемельский вопрос с порядка дня сессии.

Как сообщают теперь с возмущением немецкие газеты, литовские власти запретили газетам, выходящим на территории Мемельской области, опубликовать это заявление Вольдемараса. **Германские газеты заявляют, что положение в Мемельской области становится нестерпимым, и требуют, чтобы литовское правительство положило конец существующим в Мемельской области ненормальным условиям.**

С'езд нацменьшинств Европы

БЕРЛИН, 22-VI. (Закгаг). Третий с'езд национальных меньшинств Европы состоится 22 августа в Женеве.

В с'езде примут участие депутаты национальных меньшинств европейских парламентов.

В порядок дня включены, между прочим, вопросы: угроза миру в Европе, суверенность государств и права национальных меньшинств.

Успех компартии

БЕРЛИН, 22-VI. (Закгаг). На выборах в общинный совет в Дудвейлере (Саарская область), распущенный в январе правительственной комиссией, ибо в совете преобладало рабочее большинство, **коммунистическая партия получила 5.221 голос против 3.600 на прошлых выборах.**

Из 38 мандатов коммунисты получили 10, ранее они располагали 16-ю.

Социал-демократы получили 740 голосов вместо 1.137 и располагают в совете всего двумя мандатами вместо прежних пяти.

Выборам предшествовала самая бешеная кампания всех партий против коммунистов. Собрания, созываемые коммунистами, разгонялись полицией.

Иски к Германии

НЬЮ-ЙОРК, 22-VI. (Закгаг). Германско-американская смешанная комиссия по рассмотрению исков к Германии о возмещении убытков, причиненных империалистической войной, опубликовала сообщение, по которому сумма всех американских исков, подлежащих удовлетворению, составляет 212 мил. долларов. Из этой суммы 150 мил. причитаются американским гражданам, остальное — правительству.

Наступление капитала в С.-А. С. Ш.

НЬЮ-ЙОРК, 22-VI. (Закгаг). Состоялась конференция предпринимателей и представителей профсоюзов угольной промышленности центральной Пенсильвании. Предприниматели требуют сокращения заработной платы и угрожают в противном случае использовать рабочих, не состоящих в союзах. Одновременно происходит такая же конференция в штате Иллинойс, где горнорабочие уже бастуют. Возможность соглашения считается маловероятной, если бастующие не согласятся на снижение заработной платы.

Кризис в Румынии продолжается

ВЕНА, 22-VI. (Закгаг) Правительственный кризис в Румынии продолжается. По желанию короля, состоялось совещание между лидером либералов Братиану и лидером национально-крестьянской партии Маниу. Соглашение не достигнуто.

Национально-крестьянская партия выдвинула следующие требования: восстановление законности, изменение избирательного закона, изменение экономической политики либералов, образование коалиционного правительства на равных началах и отдельные кандидатские списки на предстоящих выборах с гарантией равномерного распределения мандатов между своими партиями.

Братиану в противовес этим требованиям, предложил Маниу 4 портфеля в будущем кабинете и 100 мандатов в парламенте, настаивая на выставлении совместных списков.

Король поручил формированию кабинета Братиану, но потребовал, чтобы Братиану снова попытался договориться с Маниу. В виду этого, Братиану повторит свое предложение, однако, национально-крестьянская партия твердо решила отклонить предложение либералов.

Тов. Розенгольц о варшавском процессе

Суд не пожелал раскрыть преступления

Прокурор защищал убийцу

Процесс поможет монархистам продолжать работу

МОСКВА, 23-VI. (Закгаг). Возвратившийся в Москву т. Розенгольц в беседе с сотрудником ТАСС поделился своими впечатлениями о суде над Кавердой.

— **Процесс над Кавердой**, — говорит Розенгольц, — **поражает своей тенденциозностью. Первая, явно заметная тенденция—это отсутствие стремления раскрыть в полном об'еме действительные нити совершенного убийства и привлечь к ответственности и других, кроме Каверды, участников.** Одним из примеров этой тенденции может служить хотя бы то, что не было выяснено, **откуда Каверда, чрезвычайно нуждавшийся и почти нищенствовавший, получил деньги на покупку дорого стоящего револьвера.** Имеются сведения, что при приезде Каверды в Варшаву ему заранее помогли в Варшаве найти комнату. **Кто были лица, содействующие Каверде?** Процесс не пролил света на эти вопросы.

Процесс не пролил света на то, кто был участником и организатором этого убийства кроме Каверды, поскольку привлечение к ответственности было ограничено одним Кавердой и на самом процессе была заметна **проводившаяся с чрезвычайной энергией тенденция морального оправдания убийства и максимально возможного смягчения приговора над ним.**

Наиболее сильно эта тенденция сказалась в речи прокурора. **Факт неслыханный и чудовищный, что речь государственного обвинителя в этом процессе оказалась не обвинительной, а защитительной.**

Нигде в своей речи прокурор не осудил совершенного ужасного преступления и самого преступника. Наоборот, **он отметил благородство якобы имевшихся у Каверды мотивов: любовь к родине.** Прокурор не находит иных слов для квалификации низкого преступника, как наименование его **«невинным мальчиком, любящим свое отечество».**

Защитники, выступая в пользу Каверды, позволили себе ряд возмутительных выпадов против государства, с которым Польша находится в нормальных дипломатических отношениях. И это лишь через несколько дней после убийства советского посланника! Председательствующим на суде эти оскорбления в полной мере допускались и поощрялись.

Обращает на себя также внимание мягкость наказания, к которому присужден Каверда. Несмотря на вынесенный приговор, процесс выявил стремление представителя государственного обвинения создать для преступника положение «героя, борющегося за родину».

Таким образом, процесс политически способствует дальнейшей террористической деятельности монархических организаций, находящих дружелюбный прием на польской территории.

Прокурор в своей речи сослался в частности на мое заявление о том, что я не предполагал ранее возможности убийства в Варшаве. **Прокурор пытался ложно истолковать это заявление, а связи с чем я должен на этом пункте остановиться.**

Я приехал в Варшаву из Англии, где, несмотря на неприязненные отношения к Советскому Союзу, для представителей СССР имелась полная личная безопасность. Хотя Польша является молодым государственным образованием, но мне не могло притти в голову, что во время моего кратковременного пребывания в Варшаве возможны нападения на советских представителей и убийства и что, не полагаясь на нормальную охрану безопасности, необходимо быть лично вооруженным. Только что закончившийся процесс с его чудовищной политической тенденциозностью показывает, что, к сожалению, я ошибался, и что **на польской территории не обеспечена даже жизнь представителей советского государства, с которым Польша находится в дружеских отношениях.**

Русские монархисты в Прибалтике

ЗАЯВЛЕНИЕ ЦЕЛЕНСА

РЕВЕЛЬ, 22-VI. (Закгаг). Газета «Рэхва Сена» публикует интервью с находящимся в Эстонии латвийским министром иностранных дел Целенсом.

На вопрос, проявляют ли в Латвии русские монархисты активность, Целенс ответил:

«Реакционные монархические круги стали проявлять большую активность не только в Латвии, но и в других Балтийских государствах. Повидимому, они получили директивы из кругов, близких к претендентам на русский престол, что заставляет их действовать более энергично.

В Латвии органы государственной власти приняли меры, чтобы с большим вниманием следить за этими темными деятелями и иметь возможность предупредить всякие нежелательные выступления.

Не мешает всем Балтийским государствам принять одинаковые меры против русских монархистов, ибо все Балтийские государства одинаково заинтересованы в том, чтобы эти темные силы нигде не вызвали замешательства и не нарушили мира».

Коснувшись советско-латвийского договора, Целенс сказал: **«Теперь почва под ногами правительства окрепла, что, несомненно, вызвано подписанием торгового договора. Общественное мнение считает заключение договора важной заслугой правительства, чем об'ясняется рост сторонников правительства в сейме».**

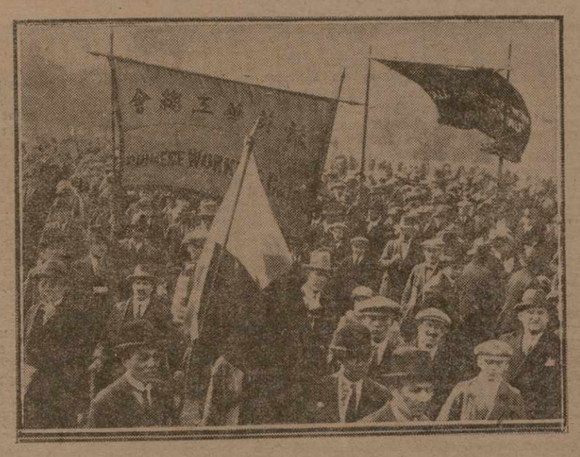

Демонстрация в Лондоне. Протест против законов о профсоюзах. Члены китайского рабочего союза по пути в Гайд-парк.

Пекинское правительство непрочно

С ТРЕХ СТОРОН

ПЕКИН, 22-VI. (Закгаг). «Журналь де Пекин» считает положение нового пекинского правительства весьма серьезным.

По сведениям газеты, Ен-Си-Шан и Тан-Чен-Ши, наступают по Пекин-Ханькоуской железной дороге с конечной целью занять Пекин. Ту же цель преследует суйюаньский дудзюн Шан-Чен, который намеревается продвинуться в Пекин по Калганской железной дороге, и Чан-Кай-Ши, наступающий по Тянь-Цзин - Пукоуской жел. дор.

ПОДОЗРИТЕЛЬНОЕ ПУТЕШЕСТВИЕ

НЬЮ-ЙОРК, 22-VI. (Закгаг). Шанхайский корреспондент «Ассошиейтед Пресс» сообщает, что три сенатора Соединенных Штатов совершают в неофициальном порядке поездку по Китаю: Уилер — прогрессист, Гофф — консерватор, Бинхам — консерватор. **Сенатор Уилер, сообщает корреспондент, выехал в Нанкин, где будет иметь свидание с Чан-Кай-Ши.**

Почему запрещена поездка детей в СССР

ЗАПРОС САКЛАТВАЛЫ

ЛОНДОН, 22-VI. (Закгаг). В палате общин коммунист Саклатвала спросил, на каком основании было отказано родителям пяти английских детей ходатайствовавшим о выдаче детям паспортов, для поездки на континент в сопровождении Кавалона и Галлахера, между тем, как группе бойскаутов недавно выданы паспорта для поездки в Германию.

Товарищ министра иностранных дел Лемпсон ответил, что поездка детей в СССР организуется в целях коммунистической пропаганды, что считается противоречащим интересам общества.

МИНИСТЕРСТВА НЕ ПОЛАДИЛИ

ЛОНДОН, 22-VI. (Закгаг). Вечерняя печать публикует на видном месте сообщение об отъезде английских детей в Москву.

Консервативная «Дейли Ньюс» пишет «В министерстве иностранных дел существует недовольство, так как чиновники его сбиты с толку министерством внутренних дел. Если министр внутренних дел не имеет, по закону права не допустить выезда детей, то в таком случае просьба его, чтобы министерство иностранных дел отказало в выдаче паспортов — фарс. Министр иностранных дел снимает с себя всякую ответственность за инцидент».

Секретарь детской делегации в опубликованном в печати заявлении, излагая цели поездки детей в СССР, пишет:

«Детская делегация призывает рабочих детей Англии продолжать борьбу против антисоветской кампании со стороны правительства и против военных приготовлений, дабы предупредить возникновение войны, которой добивается правительство».

КОНСЕРВАТОРЫ УКРЕПЛЯЮТ СВОИ ПОЗИЦИИ

Проект реформы палаты лордов

Сопротивление оппозиции

ЛИБЕРАЛЫ БУДУТ ТРЕБОВАТЬ НОВЫХ ВЫБОРОВ

ЛОНДОН, 22-VI. (Закгаг). Во время обсуждения в палате лордов правительственных предложений о реформе палаты лидер либералов Вошан заявил, что либералы вынуждены высказать против правительственных предложений, поскольку последние предусматривают постоянное консервативное большинство. Палата должна быть сконструирована на основе народного представительства. **Либералы будут поддерживать поправку, требующую назначения всеобщих выборов до рассмотрения правительственного предложения.**

РАБОЧАЯ ПАРТИЯ ЗА РОСПУСК ПАЛАТЫ ЛОРДОВ

ЛОНДОН, 22-VI. (Закгаг). На состоящемся об'единенном заседании генерального совета и исполкома рабочей партии принята резолюция, высказывающаяся против правительственного предложения о реформе палаты лордов и отвергающая всякие компромиссы по этому вопросу. Резолюция высказывается за уничтожение верхней палаты.

Беспорядки во французских войсках

ПАРИЖ, 22-VI. (Закгаг). Запасные, призванные на повторное обучение, в Бельфоре и Безансоне организовали демонстрацию с пением Интернационала.

В Вальдгаоне рота резервистов в знак протеста против сурового режима отказалась итти на учение.

Репрессии в Болгарии

ВЕНА, 22-VI. (Закгаг). Софийская полиция сообщает о третьем уже покушении на представителей власти за последнюю неделю. Трое неизвестных будто напали на секретаря политической полиции Атанасова. Цель таких сообщений — создать соответствующую атмосферу и подготовить общественное мнение к новым преследованиям рабочей партии, чтобы вынудить ее уйти в подполье.

Турция сторонится авантюр

АНГОРА, 22-VI. (Закгаг). Комментируя заявление Чемберлена, о необходимости заручиться участием Турции в балканском Локарно, «Республик» заявляет:

«Цель Локарно заключалась в создании единого фронта запада против востока, иными словами Европы против СССР. **Турция не может участвовать в балканском Локарно, поскольку сама идея Локарно агрессивна по отношению к советской России, с которой Турция хочет сохранить дружбу».**

Забастовка текстильщиков в Токио

ТОКИО, 22-VI. (Закгаг). На одной ской фабрике японской текстильной компании вспыхнула забастовка, в которой принимают участие 3.000 рабочих. Текстильщики выставили требование об улучшении условий труда. Предполагается, что к стачке примкнут рабочие некоторых других предприятий Токио.

По Союзу ССР

ЧЕСТВОВАНИЕ УЧАСТНИКОВ ЗВЕЗДНОГО ПЕРЕЛЕТА

МОСКВА, 23-VI. (Закгаг). Состоялся товарищеский вечер, посвященный чествованию участников звездного перелета.

На вечере присутствовали председатель ОСО - Авиахима т. Рыков в зам. пред. Реввоенсовета т. Каменев.

Т. Рыков выступил с краткой речью, в которой касаясь результатов звездного перелета, отметил, что эти результаты подтверждают наши серьезные успехи в области авиационной техники.

Т. Каменев отметил блестящий успех перелета. «Действительность, — говорит т. Каменев, — превзошла все ожидания».

От имени летчиков выступил с ответным словом т. Каган.

НА ОБОРОНУ

МОСКВА, 23-VI. (Закгаг). Из ряда городов поступают сообщения о сборах средств на оборону страны.

На-днях по всей Карелии будет проведена неделя обороны.

Сборы идут в самых отдаленных местах Союза, в частности, на Северном Сахалине, где в сборах участвуют туземцы.

РАЗРУШИТЕЛЬНЫЕ ЛИВНИ В ЗАБАЙКАЛЬИ

ВЕРХНЕУДИНСК, 23-VI. (Закгаг). Несколько дней идут небывалые ливни.

На Забайкальской железной дороге в нескольких местах на большом протяжении размыт путь, разрушен один мост, сильно повреждены станции. Некоторые станции под страшным напором воды снесены до основания. Телеграфное сообщение прервано. Железнодорожное движение остановлено. Ливни продолжаются, и вода быстро прибывает. Убытки громадные.

НОВЫЙ ГОРОД

АЛЕКСАНДРОВСК, 23-VI. (Закгаг). **АЛЕКСАНДРОВСК - на - Сахалине**, 23-VI. (Закгаг). В центре нефтяного района Сахалина производится планировка нового города, который будет называться Оха.

РАЗЛИВ АНГАРЫ И ИРКУТА

ИРКУТСК, 23-VI. (Закгаг). Вследствие сильных ливней и раннего таяния снегов, в горах Прибайкалья необычайно разлились реки Ангора и Иркут. Создана чрезвычайная комиссия по борьбе с наводнением.

Близ станции Маритуй прошедшим вследствие разлива обвалом, приостановлено движение поездов.

Судебная ошибка

Рис. Амок.

ПРЕДСЕДАТЕЛЬ: Слово предоставляется защите...
ПРОКУРОР РУДНИЦКИЙ: Пше прашам панове, тут явная ошибка — защитительная речь произнесена мною.

Дело грузинских меньшевиков

ХАРЬКОВ, 24-VI. (Спец. кор. «З. В.»). Предварительное следствие по делу грузинских меньшевиков закончено. Суду предано 12 человек. Дело будет слушаться в начале июля в Харькове, в верховном суде Украины. Общественным обвинителем выступит зам. агитпропом ЦК КП (б) У. т. Попов.

Нападение на красных фронтовиков

БЕРЛИН, 22-VI. (Закгаг). В Вальгемгафене в результате провокации национал-социалистов произошло серьезное столкновение между ними и членами красного союза фронтовиков.

Около 300 национал-социалистов напали в 4 часа утра на отряд фронтовиков в 17 человек. Фронтовики были тяжело ранены и, когда два полицейских попытались защитить одного из фронтовика, они были избиты.

Когда фронтовики получили некоторое подкрепление, то произошло серьезное столкновение, во время которого национал-социалисты прибегли к палкам, резиновым дубинкам и даже к огнестрельному оружию. Красные фронтовики, значительно уступавшие фашистам в численности, стойко защищались. В результате много раненых с обеих сторон.

Столкновения между фашистами и рабочими произошли также в Рандсдорфе, Фридрихсгафене и Равенштейнмюлле.

В ПОСЛЕДНИЙ ЧАС

РЕКОМЕНДУЕТСЯ ВЫЕХАТЬ

ЛОНДОН, 24-VI. (Закгаг). По сведениям «Дейли Экспресс», оставшихся в Лондоне советских сотрудников Аркоса посетили агенты охранки, которые указали сотрудникам Аркоса, что по постановлению правительства, все советские служащие должны покинуть Англию, и указали сроки, в которые «рекомендуется» выехать.

ОБРАЩЕНИЕ К ЦК ГОМИНДАНА

ЛОНДОН, 24-VI. (Закгаг). В ответ на обращение ЦК Гоминдана в Ханькоу к рабочим и интеллигенции Великобритании, ряд видных деятелей английского рабочего движения, ученых и представителей интеллигенции отправил телеграмму, в которой говорится: «Мы хотим, чтобы вы знали, что в Англии вам сочувствуют не только организованные рабочие, но и много других мужчин и женщин, понимающих значение вашего освободительного движения и требующих признания справедливых требований Китая, и открытия переговоров на основах равноправия, в целях заключения новых договоров, свободных от угрозы сил, занимающих ныне вашу территорию и ваши водные владения». Следуют 34 подписи. Среди подписавших Кук, Ленсбери, Мекстон, Пересль, Саклатвала, Герберт Уэльс и др.

АРЕСТ КАШЕНА?

ПАРИЖ, 24-VI. (Закгаг). Министерство опровергает сообщение печати о том, что Барта известил палату о решении министерства арестовать Кашена. Печать утверждает, что министерством было заготовлено письменное сообщение палате, которое «Юманите» решило опубликовать, не дождавшись его подписания.

ПРОЦЕССЫ В ТАТАР-БАЗАРДЖИКЕ

ВЕНА, 24-VI. (Закгаг). В Татар-Базарджике (Болгария) происходят два процесса. Первый (40 обвиняемых), направленный против члена нелегального болгарского КСМ. Прокурор требует смертного приговора всем обвиняемым. Второй процесс направлен против нелегальной болгарской компартии. Для 23 прокурор требует смертного приговора. Обвинительный акт составлен на основании «показаний» обвиняемых, добытых полицией с помощью пыток, истязаний.

ВДОВА АРЦЫБАШЕВА ЗАБОТИТСЯ О КАВЕРДЕ

ВАРШАВА, 24-VI. (Закгаг). По сообщениям газет, вдова Арцыбашева приняла на себя попечение о находящемся в тюрьме Каверде. Каверде посланы в тюрьму учебники, чтобы он мог готовиться к экзамену на аттестат зрелости.

ОТСТУПЛЕНИЕ ЯН-СЕНА

ПЕКИН, 24-VI. (Закгаг). Большая часть отступающих вверх по реке Ян-Цзы войск Ян-Сена дошла уже до И-Чана (в Хубейской провинции, в 300 километрах к западу от Ханькоу). В виду энергичного давления наступающих уханских войск, Ян-Сен несомненно, окажется вынужденным оставить И-Чан.

ДВОЙСТВЕННАЯ ПОЗИЦИЯ ЕН-СИ-ШАНА

ПЕКИН, 24-VI. (Закгаг). Ен-Си-Шан пока не ответил на телеграмму лидеров ангоцзюня, предлагающих ему поддержать назначение Чжан-Цзо-Лина Верховным правителем, что порождает у них подозрения по отношению к Ен-Си-Шану. С другой стороны, Фын-Юй-Сян также требует от Ен-Си-Шана, чтобы он недвусмысленно определил свою позицию и пропустил народные армии через провинцию Шан-Си.

ИЗ-ЗА НЕВЫПЛАТЫ ЖАЛОВАНЬЯ

ПЕКИН, 24-VI. (Закгаг). Японский официоз «Манчжурия Дейли Ньюз» сообщает, что с юга прибыла и преследовала в Харбин группа из 30-ти русских белогвардейцев, принадлежавших к составу армии Чжан-Цзун-Чана. Они бросили службу из-за невыплаты им жалованья.

«ТОЛЬКО ВИДИМОСТЬ».

ПЕКИН, 24-VI. (Закгаг). Общественное мнение отнеслось к провозглашению Чжан-Цзо-Лина диктатором чрезвычайно равнодушно. Правда, большинство торговых предприятий было разукрашено в этот день флагами, а китайские газеты по предписанию полиции вышли по праздничному, отпечатанные красным шрифтом, но это, по словам американской газеты «Пекин Лидер», одна только видимость».

ПЛЕНУМ ИСПОЛКОМА КИМ

МОСКВА, 24-VI. (Закгаг). В заседании пленума исполкома Ким (21 июня) происходили прения по докладам Шиллера и Бию о военной опасности и задачах КИМ. 22 июня утром пленум заслушал заключительное слово Шиллера по его докладу. Затем с докладом «о положении рабочей молодежи в связи с рационализацией и формах работы среди молодежи в профсоюзах» выступил Янг. В вечернем заседании 22 июня начались прения по докладу которые продолжались весь день 23 июня.

ПОХОРОНЫ ПРОФ. ТАРАСЕВИЧА

МОСКВА, 24-VI. (Закгаг). 23 июня, в институте экспериментальной терапии состоялась гражданская панихида по скончавшемся в Дрездене профессоре Тарасевиче. Выступавшие отмечали выдающиеся заслуги Тарасевича в деле народного здравоохранения и высокие личные качества его, как человека и ученого. Затем прах покойного был на руках перенесен на старое кладбище Новодевичьего монастыря, где состоялось погребение.

НА ОБОРОНУ

МОСКВА, 24-VI. (Закгаг). Из разных городов РСФСР продолжают поступать сообщения о сборе средств на оборону. В Череповце 25 июня начинается 3-недельник обороны. Костромской горсовет отпустил в фонд обороны 7.000 руб. Нижегородские железнодорожники сверхурочно ремонтируют паровоз и несколько вагонов, а деньги за ремонт вносят в фонд обороны.

ПРОТИВ ОППОЗИЦИИ

БАЛТА, 24-VI. (Закгаг). Пленум молдавского областного комитета КП (б) У присоединился ко всем решениям пленума ЦК ВКП (б) У и решительно осудил организаторскую деятельность оппозиции.

Революционный процесс и „сила колебания“

ПЕРЕДОВАЯ «ПРАВДЫ». МОСКВА. 23-VI.

В стремительности темпа, с какой развертываются события в Китае, ярче всего сказываются глубина и размах революции. Менее полутора лет отделяет нас от начала северного похода, который вывел национальную армию из Гуанчжуньской окраины к бассейну Ян-Цзы, на широкую всекитайскую арену. Сколько событий отгремело за эти немногие месяцы, какие огромные сдвиги произошли в соотношении классовых сил, как изменились и выросли масштабы, с которыми мы теперь подходим к оценке положения.

За это время один за другим разбиты У-Пей-Фу, Сун-Чуан-Фан и Чжан-Цзун-Чан. Новые миллионные массы рабочих и крестьян вступили в революцию. Мощный рост рабочего и крестьянского движения, с одной стороны, и открытый и жестокий наскок империалистов—с другой, форсировали дифференциацию в национально-революционном лагере. Изменил Чан-Кай-Ши и вместе с ним перешла в лагерь контр-революции буржуазия, которая до сих пор играла руководящую роль. Гегемония все больше и все очевиднее переходит к рабочему классу. Но вместе с тем значительно усложняются методы его борьбы. Уханское правительство и Гоминдан поставлены теперь в необходимость драться не на один, а на два фронта: одновременно идти и на Пекин, и на Нанкин. В то же время революционное решение аграрного вопроса, предпринимаемое снизу крестьянскими союзами, влечет за собой дальнейшее расслоение в рядах Уханя. Вспыхнуло контр-революционное офицерское восстание в Чан-Ша.

Эта стремительная смена событий и положений происходит на необычайно пестром фоне в стране, где рядом с самыми новыми и современными методами капиталистической эксплоатации существуют еще самые дикие пережитки феодализма, где в чрезвычайно сложной системе уживаются самые различные уклады и отношения.

Между Шанхаем и какой-нибудь Сычуанью лежат не только тысячи километров пространства, но и столетия экономического развития. Эта огромная пестрота существующих общественных форм, огромная неравномерность развития отдельных провинций и отдельных областей, огромные различия в степени зависимости от империалистов, от внешней торговли и рынка, вообще различия в силе и значении социальных пережитков, —все это влечет за собой большую пестроту интересов и наличие большого числа всякого рода промежуточных группировок и слоев. Это — момент, который в особенности необходимо учитывать на нынешнем этапе развития, когда идет далеко еще незаканчивается перегруппировка классовых сил.

Сила мелкой буржуазии есть «сила колебания». Это положение Ленина в приложении к современному Китаю означает, что нельзя рассчитывать на то, что отход Чан-Кай-Ши был последним отколом. И что с его переходом на сторону контр-революции произошло окончательное размежевание сил за и против буржуазно-демократической революции. Напротив. Содержание буржуазно-демократической революции углубляется и утончается с каждым днем. Это делает совершенно неизбежным дальнейшую диференциацию в уханском лагере. Интеллигентские и радикально-буржуазные элементы Гоминдана по самому своему классовому существу не могут не шататься и не могут иметь и проводить решительную и твердую линию. Нужно быть, поэтому, готовым к новым предательствам и новым отколам. Закрывать глаза на эту перспективу было бы такой же маниловщиной, как и приходить от нее в панику.

Чан-Кай-Ши открыто изменил. Но целый ряд смежных с ним прослоек еще находится в рядах Гоминдана. Размах рабочего и крестьянского движения уже на первых его порах повлек за собой отколы буржуазии. Его дальнейшее углубление и мощное развертывание аграрной революции снизу должно будет повлечь за собой дальнейший откол наиболее тесно примыкающих к буржуазии группировок. Офицерский бунт в Чан-Ша в этом смысле в высокой степени симптоматичен. Офицеры уханской армии выступили против революционных крестьян, решивших взять в свои руки землю и власть. Социальный и политический смысл этого выступления был в основном тот же, что и в перевороте Чан-Кай-Ши.

Для полумитаотсии, нерешительности и бесхарактерности мелкой буржуазии, однако, чрезвычайно характерно, что Гоминдан и уханское правительство не сумели сразу и в корне задушить контр-революцию в Шанхае. Когда наступил момент не на словах, а на деле выступить за грядущую революцию, мелко-буржуазные вожди воочию показали, что их сила — сила колебания. И в этом серьезнейшая опасность для китайской революции.

«Сила колебания» у многих политических и, в особенности, военных деятелей Уханя усугубляется еще следующим обстоятельством. Северный поход был начат в блоке с буржуазией и под ее руководством для борьбы с империализмом и северными милитаристами. Между тем, диференциация в национальном лагере и предательство буржуазии произошли еще до того, как эта общая задача была решена. Уханя борется и с Нанкином, и с Пекином. Но в то же время Уханя и Нанкин борются с Пекином. Формальная общность целей, оставшаяся после раскола, тяготеет над сознанием некоторых гоминдановских генералов и в соответствующий момент может послужить им удобным предлогом и ширмой для блока с Чан-Кай-Ши и для новой измены революции.

Возможность новых измен и их опасность увеличиваются благодаря тем специфическим формам, в которых протекает борьба в Китае. У нас уже неоднократно говорилось и писалось, что своеобразие китайской революции заключается в том, что каждая из действующих в ней классовых группировок имеет свой государственный аппарат, имеет свое правительство и армию. Это своеобразие является историческим данным. Оно имеет, конечно, огромные плюсы, но имеет и свои минусы. Главный минус заключается в том, что старый аппарат управления и военный аппарат не были сначала вдребезги разбиты революцией и потом заново созданы, как революционные аппараты. Старое чиновничество и старое офицерство все еще крепко сидят на своих местах и, представляя несомненную силу даже в войсках Уханя и даже на уханской территории, всегда могут выступить, как контр-революционная сила. Бунт в Чанша наиболее яркое и убедительное доказательство этому.

Открытой и последовательной контр-революции Чан-Кай-Ши должна быть противопоставлена не менее решительная и последовательная революционная политика Гоминдана. За или против аграрной революции? За или против крестьянского движения? За или против рабочих организаций? Все эти вопросы на нынешнем этапе развития не допускают в своем решении никакой половинчатости, никаких шатаний. При чем ответ на них должен быть дан не только словами, но и делом.

Развязывание аграрной революции, развязывание и организация массового движения рабочих и крестьян являются единственным путем к победе. Подчеркивание первостепенности аграрного вопроса, разумеется, ни в коем случае не означает снятия военных задач, стоящих перед Уханом. Но самое противопоставление военных и политических задач Гоминдана не только в корне ошибочно, но льет об'ективно воду на мельницу контр-революции. Когда говорят «сначала расширение революции, потом ее углубление», то это об'ективно ведет не только к изоляции Гоминдана от рабочих и крестьянских масс, но играет в конечном счете те плеологически колеблющиеся элементы, которые все еще хотят видеть в Чан-Кай-Ши союзника в борьбе с Чжан-Цзо-Лином. Но, напротив, когда, подобно нашим оппозиционерам, выпячивают политические задачи Гоминдана, отрывая их от военных, то этим не только помогают гибельную пораженческую линию революции, но дают материал для агитации Чан-Кай-Ши, помогают ему изобразить себя единственным центром борьбы с северными милитаристами.

Политические и военные задачи китайской революции не могут быть рассматриваемы изолированно друг от друга. Не опираясь на массы, не организуя и не вооружая их, Гоминдан не выйдет победителем из борьбы с империализмом, северными милитаристами и Чан-Кай-Ши. Игнорирование этого некоторыми мелкобуржуазными элементами гоминдановского руководства, характерная для мелкобуржуазных вождей боязнь масс должны быть сломлены. Историческое назначение китайского пролетариата и его коммунистической партии в настоящий момент заключается в том, чтобы, используя и организуя напор масс, напор низов, выражать энергию Гоминдана в четкую революционную линию.

Видеть в колебаниях радикально-буржуазной верхушки основание для разрыва с Гоминданом и самоизоляции от него, как это делает наша оппозиция, было бы в данном этапе развития ликвидаторством и фактическим отказом от активного участия в широком массовом революционном движении.

Задача пролетарских революционеров в Китае заключается в преодолении правого крена, в том, чтобы осуществить на деле революционное руководство крестьянством, и, конечно, на в коем случае не в том, чтобы изолировать себя от городской мелкой буржуазии.

Развертывание аграрной революции создало такое положение, когда только пролетариат может выступать как гегемон национальной буржуазно-демократической революции. Свою гегемонию пролетариат и его партия будут завоевывать, опираясь раньше всего на массы, организуя их борьбу, выступая как единственный последовательный и твердый до конца защитник их интересов.

Впереди еще много измен, много поражений, много под'емов и падений революционной волны. Но каковы бы ни были ближайшие зигзаги, под руководством рабочего класса компартии и в тесном союзе с мировым пролетарским революционным движением китайская революция победит.

Зарубежная почта

✉ *Слухи о падении Пуанкаре.* Как сообщает парижский корреспондент «Нейе Фрейе Прессе», в кулуарах палаты депутатов ходят слухи о близком падении кабинета Пуанкаре, что позволило бы навыборах в мае 1928 г. вновь сконструировать «левое» правительство. Во главе парламентских махинаций стоят Пеллезе и Эррио, заявляющие, что Пуанкаре «устал» от политической деятельности и поэтому охотно уступит бы портфель министра финансов Тардье. В случае преобразования кабинета, Бокановский, сделавшийся весьма непопулярным в результате своего законопроекта о таможенных тарифах, министр колоний Перье и министр внутренних дел Сарро, которому бросают упрек в некоторой «мелковкости» в отношении коммунистов, будут удалены. Вероятным премьером называют Бриана.

✉ *Новый образец долларов.* По сообщению из Вашингтона, министерство финансов предписало выпустить бумажные доллары. Размер нового образца их на одну треть будет меньше нынешних. Замена старых долларов новыми будет происходить постепенно. В министерстве финансов заявляют по этому поводу, что уменьшение размера банкнот составит ежегодную экономию в 2 миллиона долларов: кроме того, они будут практичнее и удобнее, а также более гарантированы от подделки.

✉ *Польша ищет выхода к морю.* Польское правительство ведет переговоры с юго-славским о предоставлении Польше свободной портовой зоны в одном из портов Адриатики. В связи с этим «Новости» сообщают о прибытии польских экспертов для обозрения юго-славских портов.

✉ *Нобелевская премия Пиранделло.* Нобелевская премия по литературе будет в этом году присуждена итальянскому драматургу Пиранделло.

Зубы на блюдечке

На людной, обставленной лотками, улочке пекинской ярмарки—скромный стол. Несколько не слишком блестящих стальных инструментов окружают тарелку, на которой с горкой насыпано что-то что я с размаху принял за грязный рис.

Это — горка зубов, а скромный продавец за столом—дантист. Горка зубов—его вывеска. Это все, что он выдрал за свою практику.

Подойдет к нему страдающий флюсом человек, у которого щека заклеена квадратным розовым пластырем, усадит его дантист на свой стул и залезет ему в рот одним из ржавых снарядов к большому удовольствию сосредоточенных зрителей, обступающих немедленно любознательным кольцом эту клинику на открытом воздухе.

Немного дальше по той же дорожке новый врач. Его стол уложен шильями и шпильками вроде дамских шпилек. На стене за его спиной большой, вроде географической карты, силуэт человека, и весь этот человек изрисован кружочками, и в каждом кружочке иероглиф.

Этот врач лечит уколами. В зависимости от болезни он накалывает своею шпилькой то ту, то другую точку на теле человека. У него же кипками лежат пластыри.

Нарывные пластыри, пластыри с мушками, горчичники наклеены средневековой китайской медициной. На улице сплошь и рядом видишь людей с огромными пластырями на шее, груди, спине. Некоторые точно обоями обклеены—если они склонны к чирьям. Но нечистых лиц приходилось мало встречать в Китае, разве что у людей, живущих хуже собак,— у кули, ночующих прямо на свалках мусора под стенами и умывающихся из зловонных отравленных трупами и болотным гниением каналов Пекина.

Чистоплотность китайца средней руки отменна. Его лицо лоснится, но поры его чисты, ибо моется он горячей водой и несколько раз в день обтирается полотенцем, дымящимся от крутого кипятка. Это китайское правило перенимают и европейцы, подолгу живущие в Китае, если они желают сберечь свою кожу от паршей и экзем, которые в подтропических странах возникают особенно легко.

Кроме того, достоин внимания уход китайцев за своими зубами и глоткой. Едучи ранним утром пекинскими хутунгами, вы не только видите людей, усердно натирающих себе зубы, но и давящихся, испуская рвотные звуки. Это они специальной щеточкой обчищают глотку от пыли.

Пыль в Пекине, да и во всем Северном Китае, над которым ветры несут гобийские пески, мучительная: тут и высохший навоз, и шелушащаяся известка домов, и выветривающаяся черепица. В ветреные дни люди выходят на улицу или садятся на рикшу, предварительно защитив глаза целлулоидными очками или обмотавшись тончайшими шелковыми шарфами. Идут, то и дело прикладывая ко рту и носу белые комочки платков в моменты, когда налетает ветер. А ветер в Китае зимой и весной регулярен—он начинается в 9 час. утра и закручивает трехэтажной вышины облака пыли над улицами. В 12 часов дня он или падает, или снова дует 3 часа сплошь.

Несмотря на все предосторожности, пыль забивается в глаза, нос, глотку. Вот почему пекинцы ходят с воспаленными обводами глаз, не вылезают из хронического насморка. Вот почему там так невыносимо плюются. В общественных местах, вагонах, школах—стоят огромные горшки пренадобные. За время лекции раз 5 подбежит студент к плевательнице харкнуть в нее. И, — повторяю,—это не столько скверная привычка и отсутствие минимального ухода за носоглоткой, как это часто имеет место у нас, где всякий, кому не лень, по привычке, где сидит, там и харкает, —а климатом созданная болезни.

Доктор в китайском смысле—это фигура, где больше древнего знахаря, чем медика в нашем смысле. Искусство врачевания передается от доктора-мастера к его ученикам. У каждого есть свои секреты в составлении сложнейших, путаннейших и горьчайших лекарств.

Лекарь нашего разбора осматривает больного, бормоча бессмысленные но запутывающие фразы, и может для излечения потребовать выполнения чисто религиозных приказов.

Лекари высшего полета более отмежеваны от этого знахарского нашептывания, но, видимо, и их знания находятся на весьма древнем уровне. Пульс и язык — вот основы для диагноза, а дальше начинается пичканье лекарствами, кровопускание, компрессы.

Китайская аптека воистину необычайна. Долгие минуты я простаивал перед ее витринами. В витринах были сухие корешки-двойчатки с отростками в верхней части, отдаленно напоминающие человека. Это—знаменитый «жень-шень»—человек корень (то, что в средние века в Европе называлось мандрагорой). Он редок и ценится сотни и даже тысячи рублей за фунт хороших корней, ибо в нем существенен не только размер, но и форма. Ищут его в Северной Манчжурии и в нашем Уссурийском крае специальные «охотники за «жень-шенем». А за ними по пятам крадутся варнаки-бродяги, промысел которых — убить жень-шенщиков и забрать у них корень.

«Жень-шень» приписываются чуть-ли не чудесные восстановительные свойства: и, мол, умирающего воскрешает, и развалину превращает в мужчину. Сейчас развиваются жень-шеневские огороды, где его выращивают искусственно, но цена огородному корню много ниже.

Рядом с «жень-шенем» молодые рога оленя—марала. Это — налитые кровью бархатистые ветвистые мозоли. Их сушат, толкут и порошком пичкают больных. Возможно, что они, вырастающие в период весеннего брачного возбуждения оленей, действуют подобно всяким вытяжкам из половых желез.

Есть в витрине сушеная медвежья лапа. Тигровый череп и кости. Их размалывают и ими лечат болезни костей и несростающиеся переломы.

В ящичках драгоценные камни. Их толкут и пьют этот порошок.

А затем идут пучки разнообразнейших лечебных трав, которые ощупью открыла китайская медицина за тысячи лет своего существования.

Мандарины упорно верят, что китайская медицина выше европейской. Но тем не менее везде, где открывается новый европейский или американский госпиталь, он пустовать не будет. Что же касается китайцев, воспитанных на иностранный лад, они только в крайнем случае обращаются к своим врачам.

В коридорах германского госпиталя в Пекине по стенам развешаны дратоценные, крытые золотом, красным, черным лаком доски с вытравленными на них иероглифами.

Это—благодарственные афоризмы от вылеченных высокопоставленных пациентов. Еще прочнее обычай — в случае выздоровления поместить в газете, хвалебный отзыв о враче-исцелителе и методах его лечения.

Что же касается гонорара, то в Китае встречается своеобразный порядок —семейство платит врачу регулярно незначительную сумму пока все здоровы. Как только кто-нибудь заболеет, врачу платеж прекращается и, лишь вылечив человека, он снова начинает получать жалованье.

Что же? В стране, где лечат знахари и где этим знахарям выгодно лечить возможно дольше, давая заработок и аптекарям, этот порядок расплаты не так уж глуп.

С. ТРЕТЬЯКОВ.

ВОСТОК

Англо-египетский конфликт

Телеграфное сообщение об ответной ноте египетского правительства английскому верховному комиссару знаменует собой формальное завершение очередного англо-египетского конфликта. Однако, и самое указание Сарват-паши, что «египетское правительство согласилось на те требования английского правительства, которые не противоречат интересам Египта и могли быть приняты, чтобы покончить с разногласиями», и чрезвычайное волнение, вызванное в египетских массах последней английской нотой, свидетельствуют о том, что и на этот раз конфликт лишь «загнан в подполье». Бурные протесты депутатов, использование авторитета Заглула для прекращения дальнейших выступлений и единодушная оценка откровенного империализма Англии со стороны египетской печати должны убедить даже самонадеянных британских консерваторов, что конфликт вновь вспыхнет при малейшем внешнем поводе— а такими поводами политическая жизнь Египта всегда бывала богата.

Содержание египетского ответа еще неизвестно, также как в точности пока неизвестны и требования британской «твердой, но умеренной ноты». Делая в палате общин сообщение о конфликте, Чемберлен указал, что английское правительство «из любезности» воздерживается от опубликования ноты до получения ответа Египта. Тем не менее, в печать проникли сведения о главнейших требованиях Англии:

Английское правительство соглашалось на сокращение срока военной службы в египетской армии с 5 до 3 лет, и на увеличение состава египетских батальонов с 600 до 800 чел. Вместе с тем, однако, оно поставило условием возобновление на 3 года контракта с генерал-инспектором египетской армии (англ. генералом Сниккем, врем. исп. об. сирдара) производством его в чин ферика (ген.-лейт.), предоставлением ему верховной власти в отношении египетской армии, прямого доступа к королю и права непосредственного представления (минуя воен. мин.) к производству и наградам; затем, англ. правительство потребовало назначения также английского генерала заместителем сирдара и его помощником, с предоставлением ему чина лева (ген.-майор) и передачи приграничных районов и побережья в непосредственное ведение англ. командования.

Последний конфликт между Египтом и Англией нарастал медленно, но неуклонно, и недавно резкие нападки на верх. комиссара Ллойда в египетской палате, в связи с поездкой Ллойда в Минию, не встретили уже никакого противодействия со стороны председателя палаты Заглула. Они явились ярким показателем нового поворота в тактике вафдистов, их попытки перехода к последовательному сопротивлению. Английская, французская и итальянская пресса объясняет поворот в ходе китайских событий и желание вафдистов использовать англо-советский конфликт, а также затруднения Англии в области восточной политики (в частности, в Китае). Как бы то ни было, Англия поспешила послать ноту в Каир и эскадру дредноутов в Александрию, в «предупредительных» целях, и перед силой Египет был вынужден еще раз уступить.

Для последнего англо-египетского конфликта весьма показательны черты, отличающие его от предыдущих случаев осложнений: это—необычно резкий и циничный тон английской консервативной прессы и моральная поддержка английских насильников со стороны других великих держав. «Таймс» отмечает, что вопрос о политике Египта должен быть незамедлительно разрешен путем открытого обсуждения, пота же была послана для того, чтобы «дать египетскому правительству возможность полностью выявить свою позицию». «Дейли Телеграф», отражающий взгляды Форейн-Оффиса, с своей стороны, угрожает, что «если вафдисты будут упорствовать, может быть пересмотрена вообще вся политика, положенная в основание декларации 1922 г.».

Как указывают английские официозы, Италия и Соед. Штаты недавно известили Англию, что если она не справится с защитой их интересов в Египте, то они выступят сами. Поддержка, встреченная Англией со стороны части итальянской прессы, как-бы подтверждает заявления англ. официозов. С другой стороны, французская пресса почти единодушно порицает Египет и считает позицию Англии вполне отвечающей французским интересам. Во франции подчеркивают, что французы заинтересованы не менее Англии в безопасности восточных путей сообщения и что интересы Англии и Франции в Средиземном море совпадают. Французские официозы подчеркивают, что *Плюмер в Палестине содействовал сирийским властям в разгроме «банд» на сиро-палестинской границе, а Ллойд в Египте зорко следил за находящимися там сирийскими комитетами.*

Это трогательное единение колониальных держав на деле покажет восточным народам всю ценность симпатий конкурирующих с Англией империалистических держав, до последнего времени «под рукой» поощрявших египетских националистов.

Т.

Британские военные силы в Египте

Как известно, при «даровании» Египту в 1922 г. конституции, оборона страны осталась под непосредственным английским контролем и все части гарнизона, общей численностью до 22.000 чел. английских и египетских войск, находились до последнего времени в полном подчинении у английского командования. Собственно *английские* части, расположенные в Египте, состоят из одной кавалерийской и двух пехотных бригад (из которых одна охраняет Суэцкий канал, а другая квартирует в Каире), бригады конной артиллерии, бригады вьючной артиллерии, танкового отряда, броневой роты и вспомогательных технических частей. Кроме того, имеются 4 воздушных эскадрильи и военно-технические учебные заведения. Английские военные специалисты считают, что египетские части не могут представлять серьезной угрозы для английского гарнизона, но возможность восстания гражданского населения рисуется им в мрачных красках. Поэтому на очередь поставлен вопрос об увеличении технических единиц. В частности, опыт убедил английские власти, что на египетскую толпу производят огромное впечатление броневики. Вместе с тем имеется предположение о реорганизации одного из батальонов легкой пехоты в большую пулеметную часть.

Вопрос о защите Суэцкого канала связан с проблемой обороны имперских путей, и показательно, что правительственный официоз «Дейли Телеграф» считает нужным отметить «вдвойне жизненную» необходимость оставления египетского участка имперских путей в английских руках.

«Последнее изучение имперской обороны, — говорит газета—показало, что Средний Восток сделается в будущем столпом, на котором будет держаться центр нашей обороны. Развитие подвижности сухопутных и воздушных сил выясняет экономические и военные возможности и выгоды сосредоточения подвижных резервов в центральных пунктах вместо того, чтобы разбрасывать их по частям. В настоящее время империя слишком обширна, а стоимость обороны слишком велика, чтобы позволить нам быть сильными повсеместно. Единственной возможностью представляется группировка резервов в таких пунктах, из которых они могут быстро направляться в угрожаемый район».

Вопросы образования в Турции

Турецкое министерство просвещения принимает все меры к распространению образования среди народных масс. В этом направлении сейчас ведется огромная работа. Строятся новые школы, открываются библиотеки, музеи, выставки. В Анкоре при клубе «Турецкого очага» организованы популярно-научные лекции для широких кругов населения. По последним статистическим данным, в Турции насчитывается 5.887 низших народных школ, в которых обучаются 385.455 детей. Число народных учителей возросло до 11.786. Расходы на нужды народного образования в этом году значительно увеличены. По бюджету министерства просвещения на 1927 финансовый год (с 1 июня) ассигновано 6.158.930 тур. лир.

В области просвещения и постановки школьного дела новая Турция подражает Западу, стараясь перенести на турецкую почву программы и методы обучения, принятые в европейских государствах.

Не так давно руководитель турецкого просвещения министр Неджати-бей по поручению президента республики посетил Чехо-Словакию, Германию, Францию, Англию и Италию, где в течение двух месяцев знакомился с организацией школьного дела. Огромный Суд по заявлениям в печати Неджати-бея, главное внимание министерством будет обращено на развитие профессионального образования, а также на увеличение сети художественно-промышленных школ и школ зодчества и ваяния. В центре внимания стоят также вопросы развития физкультуры. В целях наилучшей постановки физического воспитания в турецких школах из Бельгии приглашен проф. Авмерис.

По словам Неджати-бея, министерство просвещения наметило план открытия новых университетов, музеев, библиотек, национальных типографий, который будет неуклонно проводиться в жизнь в течение пятилетнего периода.

Н. Б.

Турецкий цемент

Крупный рост строительной деятельности в Турции вызывает усиленный спрос на цемент. Цементная промышленность Турции состоит из трех заводов, из которых два принадлежат об'единенному об-ву цементных заводов «Арслан», а третий построен муниципалитетом Анкоры и сдан в эксплоатацию немецкой строительной компании.

Собственное производство цемента в Турции достигает теперь 75 тыс. тонн, что представляет лишь 80 проц. потребности. Недостающее количество приходится ввозить из заграницы, хотя при надлежащей организации производства, а, самое главное — при улучшении транспортных условий, своего цемента было бы вполне достаточно.

Постройка доков в Стамбуле

Незадолго до начала мировой войны турецкое правительство предоставило английской компании «Армстронг», концессию на постройку доков в Стамбуле, которая была прервана войною. Имея в виду отсутствие возможности по договору пригласить кого угодно для продолжения постройки доков, правительство вновь предпочло поручить дело той же компании. Однако, открытые по этому поводу переговоры закончились безрезультатно, так как компания настаивала на возмещении убытков, понесенных ею от аннулирования договора, заключенного до наступления войны.

Как сообщает «Джумхуриет» со слов директора компании «Армстронг» Лендера, приехавшего в Стамбул, дело снова сдвинулось с мертвой точки, и сейчас ожидается возобновление переговоров.

Тюркизация пароходных компаний

Комиссариатом торговли подготовлен для представления в Большое Национальное Собрание законопроект, согласно которому 75 проц. капиталов, инвестированных пароходными обществами, обслуживающими только турецкие порты, должны являться турецкими. Капиталы обществ, обслуживающих порты, и турецкие и иностранные, должны быть наполовину турецкими. Те же правила применяются к спасательным обществам, обслуживающим турецкие воды.

Кончина турецкого писателя Ахмед-Хикмет-Бея

В Стамбуле после продолжительной болезни скончался известный турецкий писатель Ахмед-Хикмет-бей, автор «Гулистана и Харистана». В турецких литературных кругах покойный пользовался огромной популярностью, как лучший романист-психолог и глубокий знаток литературы.

В первые годы конституционной эры, после низвержения Абдул-Гамида (1909 г.), Ахмед-Хикмет преподавал литературу в музее «Галата-Сарай» и затем читал лекции в стамбульском университете по истории немецкой литературы. Одно время он близко стоял к работе мин. ин. дел, занимал даже пост советника, а в 1920 г. был назначен генеральным консулом в Будапешт.

Кроме известных рассказов «Гулистан и Харистан», покойный написал два больших романа: «Консул-Ханум» и «Чаглияплар», и издал ряд литературных сборников: «Сэрэти футун» и др.

В работах «Тюрк одджахы» он принимал близкое участие, состоя членом президиума стамбульского отдела.

Писатель интересовался исследованиями в области турецкой филологии и оставил незаконченную работу под заглавием «Тюрк лисани» (турецкий язык).

Похороны носили торжественный характер. На могиле выступали с речами знаменитый поэт Абдул-Хак Хамид, проф. Фуад-Кепрюлю-Заде, студенты и представители турецкого литературного и художественного мира. Писатель погребен на кладбище борцов за свободу.

Мухтар.

30 новых школ в Афганистане

По распоряжению короля Аманулы, последовавшему после совещания с советом министров в Джелаллабаде, афганский бюджет перестроен на новых основах. Благодаря удовлетворительности поступлений доходов в гос. казначейство, представилось возможным усилить ассигнования отдельным ведомствам. Отпущены кредиты на открытие 27 начальных школ для мальчиков, 3 для девочек, а также школ земледельческой и телеграфной.

Хроника Востока

● **Почтово - телеграфное соглашение между Персией и Турцией.** Между персидским правительством и турецким посольством в Тейране сейчас ведутся переговоры о заключении особого почтово - телеграфного соглашения.

● **Городское хозяйство Трапезунда.** В Трапезунде, в связи с предполагаемой постройкой гавани, городское управление проектирует устройство электрического освещения, проведение трамвая, телефона и постройку бойни. В городе будет также оборудована канализация.

● **Президент республики** по окончании конгресса народной партии намерен предпринять длительное путешествие по стране.

● **Послы путешествуют.** В последнее время Анкору посетил французский посол Тэшиер. По словам газет, его визит имел целью укрепление взаимоотношений между Турцией и Францией. Японский посол Отана совершил поездку по Анатолии, затем проехал в Сирию. Отана побывал на развалинах Баальбека и посетил Дамаск.

● **Саранча производит** большие опустошения в районе Аданы и Мардина и на сирийско - турецкой границе. Валежки саранчи настолько сильны, что затрудняют движение поездов. Пограничные турецко - сирийские власти заняты уничтожением саранчи.

● **К советско - персидской водной конвенции.** Персидское министерство финансов назначило своего делегата-инженера для участия в работах по водоразделу и устройству водоемных бассейнов на границе с СССР. Делегат уже выехал через Мешхед в сторону советского Туркменистана.

● **Сирийские повстанцы.** В Бейруте выпущено официальное сообщение о том, что отряд повстанцев из Джебель-Сафа, в 65 милях к востоку от Дамаска, попытался произвести вторжение в дамасский оазис Гута. Повстанцы, численность которых доходила до 150 чел., дважды вступали в бой с французами и понесли крупные потери — 30 раненых и 40 убитых, среди последних — командовавший отрядом Эмир Изеддин-эль-Джезаэ.

● **Сен-Гупта—мэр Калькутты.** Преемник Даса, вождь бенгальских сваराджистов Сен-Гупта, переизбран мэром Калькутты большинством 45 голосов против 40.

Переизбрание Сен-Гупта мэром после того, как английская пресса старательно уверяла, будто сваराджизм потерял в Бенгалии почву, и после спровоцированной борьбы между индусами и мусульманами, представляется фактом большого политического значения.

● **Бразилия вербует рабочих в Японии.** По сообщениям бразильской печати, спрос на японские рабочие руки в штате Сан-Пауло так возрос, что официальное японское иммиграционное бюро «Калган Когио Кабушики Кайша» не в состоянии уже удовлетворить поступающие требования. Японским посольством поэтому сделано было представителям отдельных бразильских штатов сообщение, что их требования о посылке японских колонистов временно не будут удовлетворяться.

Город четырежды счастливых

II *).

В моем отеле — самом нарядном и, наверняка, самом безлюдном в городе— прохладно, пахнет лимонами и апельсинами. Метр д'отель, сухой оливковый левантинец, дремлет в ресторане, положив голову на стол, на стопочку чистых, лихо накрахмаленных салфеток. Кавас у под'езда устроился с ногами на низком плетеном стульчике и ухитряется приоткрывать входную дверь, не сходя с места, одним мановением длинного кизилового чубука.

В отелях средиземноморских городов, живущих туристами, скучен и пуст рабочий день. Туристы приезжают не часто, ибо всего раз в неделю приходит пароход из Стамбула и два раза поезд - экспресс из Пандермы, с которым едут обычно торговцы и чиновники. Но даже и дни пароходов не вызывают горячки в моем отеле. Также безмятежен метр д'отель в пустом ресторане, также ничто не перебивает покойного и свежего аромата мимоз, привычного, как нечто органически присущее отелю «Салих».

Так мы живем неторопливо в обстановке элегантного одиночества. Изящество и блестящий порядок обязательны для туристской гостиницы. Здесь все блестит показной чистотой и все постно красочного великолепия, которое без труда создают цветные ватейливые вещи псевдо-турецкого обихода.

Вот, например, кровать. Это—лучшая вещь в любой гостиничной комнате. Вспомните европейские мебли-ровки, колченогую кроватку с хрустом волнообразного матраца, шаткую, неудобную, противную, которую стыдно показать постороннему человеку. У нас это, можно сказать, последняя вещь в гостинице. А здесь не кровать, а ложе, жертвенник, трон. Под балдахином из тонкой прозрачной ткани, высокая и необ'ятной ширины, с матрацем, набитым, как барабан, и горой ослепительных подушек — она излучает бодрое сияние красной медью своих прямолинейных спинок. Советских людей на ней могут спать вдоль четверо, а поперек —восемь. А одному на таком станке просто жутко: куда ни повернешься —круглом кровать!

Из окна комнаты вид на залив, на перламутровое утром и фиолетовое вечером небо, на гору «Два брата», на далекие очертания Корделиа— цветущие сады «Кер ле лион»—сердце льва», в память Ричарда Львиное Сердце, стоявшего назад лагерем на смирнской гостеприимной земле.

От отеля по широкой гранитной набережной несколько шагов до нашего консульства.

В ярко-хотной советской семье царит замечательный уют; сюда, как мотылька на огонь, вечерами собираются советские люди — потолковать, поиграть в шашки, выдержать задорный дискуссионный бой на любую китайскую тему или вслух прочесть свежую московскую газету.

Сегодня свободный день, и вся колония (человек 5-6) предпринимают торжественный выезд в только что открытый смирнский музей. Фордики трясут нас по узким смрадным улицам, через базар, хорошие сытые кварталы лавочников, через пустыри и опять базары, чтобы втиснуть в улицы вишеты, в каналы шумного еврейского гетто.

Там, затерян среди построек, жизнью культурного очага живет смирнский музей. Вокруг него улицы нищенского дна испаряют едкий дым голодных песен.

Собственно говоря, музей здесь оказался совершенно случайно. По настоящему то здесь была армянская церковь, армяне бежали, запутукатурили кой-каких святых и сложили в просторной зале несколько тонн древнего мрамора, из'еденного временем и немецкими археологами. Многое совершенно безымянно; это те об'елки эфесских и пергамских исторических сокровищ, что пароходами вывозились когда-то в Лондон и Америку. Ненужное и малоценное было оставлено, и вот оно составляет сейчас первый фонд музея.

Но велика сила турецкого сегодняшнего порыва — создать свои сокровищницы культуры. Бедные камни — они расставлены аккуратными рядками вдоль стен, наклеили на них бумажки с отвлеченными надписями. На застеклянных стеллажах разложены зеленые трубки бронзовых изделий и какие то горшочки из глины, на хорах повесили десяток картин, подобранных, должно быть, в брошенных хозяевами домах—и теперь будут терпеливо и зло созидать, несмотря на бедность свою, очаг малоазийского прошлого.

Есть тут, в этом музее, гигантская мраморная статуя римлянина, одетого в короткую тогу, из под которой спускаются до щиколоток мои широкие шаровары азиатского покроя, браслетом стянутые у ступни. И вот уже материал для исследований о роли турецкого элемента в римской цивилизации!

Молодой и худенький хранитель музея, один из славных организаторов турецкого музееведения и пионеров археологии, так об'яснил мне туманные основы этой хитрой теории. Юлий, фамилии, из которой происходил Цезарь, вела свое начало от Иула, сына Энея, сына Анхиза—малоазийского троянца. Троя же, несомненно, к началу первого тысячелетия до нашей эры была населена тюркскими племенами.

Примечательно также и то, что римское предание о том, что основателей их государства — Ромула и Рема— воспитала и вскормила волчица, торжественно с легендами сельджуков о белой волчице Одузь-хана. Далее, в первом столетии первого тысячелетия до нашей эры в центральной Италии и на берегу Тирренского моря появляются малоазийские племена этрусков, которые, тесно слившись с местным итальянским (латины, умбры, оски) населением, образуют новый народ.

Изучение орнамента, — продолжает мой новый знакомый, — на вооружении по дошедшим до нас надгробным изображениям дает основание утверждать, что эти малоазийские выходцы — этруски — были тюркамы. Они принесли с собой в Италию железное оружие.

Племена бронзового оружия были побеждены.

Этруски в компании с итальянскими племенами осков создают затем сильную городскую цивилизацию. Оский диалект латинского языка, дошедший до нас во множестве остатков, уже дает следы несомненного тюркского влияния на создание латино-римской культуры.

Вы видите? Вот вопрос, которым стоит заняться!..

Я указал на статую в шароварах.

— Это вот она толкнула вас на такие выводы?

— Как вам сказать! Наши ученые работали над этим и раньше, но как всякий факт, как интересная иллюстрация она, конечно, уточнила наши предположения.

Прощаясь, я, все-таки, не удержался и спросил: а не интересовался ли он работами русских ученых по вопросу о тюркских элементах в Риме?

— Едва ли наши интересовались этой темой—испуганно усумнился он и тут же успокоил себя. — О... я не думаю. Едва ли...

Тогда я попросил его записать себе на память имя М. Ростовцев, давно уже сказавшего в работе «Сампиты» много хороших слов о малоазийских этрусках.

Он, впрочем, не поверил.

— О, я не думаю, не думаю! Это чисто турецкая точка зрения, эффендим, и точка зрения недавних лет.

Ну, и пусть! Каменные шаровары римлянина дают ему в самом деле большое очарование.

Пусть!.. Зачем его разочаровывать!

***

Малая Азия! Какая это громадная кузница человеческой мысли и деяний. Какая здесь некогда промелькнула жизнь шумела — в Милете, в Сардах, в Эфесе, в Магнезии, в Трое...

После веков эллинизма прошли века византийского господства, и здесь в области его славы и могущества —первые этапы встающего на ноги христианства, первые кафедры его лукавой философии. После поколения материалистических философов, Малая Азия выращивает плеяду христианских учителей. Это отсюда выходят один за другим представители греческого церковного культа и многочисленных сект, положивших начало казуистическим ученьям о партиципаннадлежности господа бога и о том, каковы взаимоотношения членов его семьи (сын Иисус, невеста и пресловутый голубь) под углом зрения библейских и евангельских истин, частных и общих откровений, толкований предопределений, догадок и синтетических абсурдов, в потоке которых затемнялся и лик самого культа.

Но в истории христианской, восточно-греческой догмы поколения малоазийских мудрецов являются генеральным кадром организаторов церкви.

И—удивительное дело!—время, сохранив нам в Малой Азии кладбища эллинского религиозного культа, умерщвленного византизмом, а затем и вовсе стертого движением титанического сельджуко-османского титанизма,—не оставило и следа от византийского религиозного творчества.

В

Советское Закавказье

(По прямому проводу, телеграфу и телефону от наших корреспондентов)

БАРИТОВЫЕ РУДНИКИ ЛЕЧХУМА

В сел. Бокервани и Гугунейси

Изыскания руд в Даралагезе

ЛЕЧХУМСКИЙ БАРИТ

КУТАИС, 23-VI. (Закгаг). Комиссия в составе начальника горного отдела т. Канделаки, заведующего горнотрестом Кутаисского уезда т. Гоголадзиили и инженера Сахелашвили, произвела **обследование баритовых рудников в Лечхумском уезде** с целью выяснить возможность наилучшей эксплоатации залежей барита и возможность добычи крупных кусков барита. Обследование рудников дало положительные результаты. **Комиссией был осмотрен также рудник по Военно - Осетинскому шоссе, где обнаружена баритовая жила хорошего качества.**

Комиссией установлено, что на баритовых рудниках Бокервани и Гугунейси в Лечхумском уезде, где рудники были залиты водой и где были установлены насосы большой мощности для выкачивания воды, **добыча барита повысилась с 200 пуд. до 500 пуд. в день.**

ЗАЛЕЖИ ОХРЫ

КУТАИС, 22-VI. (Закгаг). Разведочной партией кутаисского отделения горного химтреста ВСНХ Грузии обнаружены **в сел. Бануджа залежи охры.** Месторождение охры признано надежным, и уже приступлено к его эксплоатации.

ЭКСПЕДИЦИЯ ПРОФ. ГРИГОРЬЕВА

ЭРИВАНЬ, 23-VI. Возвратились из Даралагезского уезда проф. Григорьев и начальник горного отдела ВСНХ Армении инж. Зурабов, ознакомившиеся на месте с рудными месторождениями Даралагеза.

Проф. Григорьев сообщил вашему корреспонденту:

— В результате геологической с'емки намечены три месторождения, которые и **разведываются в настоящее время: Енгиджа, Гамза и Гюмиш-хана.** Для выяснения значения месторождений необходимо произвести детальное опробование и выяснить характер жил по их протяжению. **Наиболее интересным представляется свинцово-цинковое Газминское месторождение.** Здесь работами вскрыто около десяти жил. Часть из них тонкие и, вероятно, их разрабатывать будет невыгодно, три жилы на выходе имеют хорошую мощность. Предполагается на глубине подсечь эти жилы алмазным буранием. **Цинково - свинцовые месторождения Енгиджи** представляют ряд тонких жилок. **Гюмишханское серебро-свинцовое** месторождение также подвергнется детальному опробанию и несколькими штольнями будет вскрыто в пределах первой низменной зоны. Химические анализы взятых проб позволят дать заключение о возможности добычи руд в Даралагезском уезде.

СЕЛЕНИЕ ЭЛИАВАКАН

АХАЛКАЛАКИ ДЖ., 22-VI. Часть хозяйств сел. Эштия начали переселяться на новые отведенные им места около сел. Троицко. Участок под селение расплантировал. Камень для построек добывается на месте, лес доставляется из Ахалцихского уезда. Переселенцы очень озабочены вопросом питьевой воды, так как ее нет на месте населения. Предполагают провести водопровод за 3-4 версты. **К концу лета все 160 хозяйств разместятся на новых местах.** Новое селение названо Элиаваканом в честь тов Шалва Элиава.

4-я годовщина автономии Нагорного Карабаха

СТЕПАНАКЕРТ, 23-VI 7-го июля — день празднования четвертой годовщины автономии Нагорного Карабаха.

Доклады на пленуме зангезурского исполкома

Кулаки присваивают общественные деньги

Чересполосица и ходатайства крестьян

ИЗУЧЕНИЕ АППАРАТА

БАКУ, 23-VI. в АзЦИК вашему сотруднику сообщили:

Орготдел АзЦИК наметил проведение систематического изучения низового советского аппарата. Изучение будут вести специальные комиссии. Комиссии попутно с обследовательской работой будут вести и инструктивную работу. Намечен ряд целевых обследований. По декабрь будет произведено обследование **Закатальского, Шемахинского, Ленкоранского и Геокчайского уездов.**

В Ленкоранском, Карягинском, Агдамском и Сальянском уездах обследованию будут подвергнуты по одному району. Цель обследования —выяснить, что сделано низовыми органами советского аппарата для поднятия сельского хозяйства, как идет дорожное строительство, как работают выдвиженцы и т. д.

ПЛЕНУМ ЗАНГЕЗУРСКОГО ИСПОЛКОМА

КАРАКЛИС ЗАНГ. 23-VI. Закрылся пленум зангезурского уездного исполкома. Пленум был созван в сел. Списан.

По докладу начальника 5-ой шоссейной дистанции выяснилось, что шоссейное строительство в Зангезуре **двигается медленно из-за отсутствия материальных средств.**

Работы по проведению республиканской дороги Герисы — Базарчай скоро закончатся. К первому октября будет закончена постройка базарчайского моста на реке Воротан. Что же касается проведения дороги Ангелаут — Бичанак (по направлению в Нахичевань), то работы на этой дороге еще не начаты.

По докладу сисианского народного судьи открылись оживленные прения по вопросам упрощения низового судебного аппарата.

По докладу базарчайского председательсовета выяснилось, что **в задержке работ по постройке новых жилых помещений виноваты сельские кулаки.** Некоторые из них, **Григорий Жуков, Иван Матрашин** и др., на средства, собранные на постройку жилых помещений, ездят в Эривань и другие города по своим делам.

РЕШЕНИЕ ДАЙРА-ПЛЕНУМА НАХИЧЕВАНЬ НА АР. 23-VI. На пленуме нахичеванского дайра постановлено построить новые школы в селениях: Гиджазур, Норс и Кедаиы Кишлах. **Население района принимает на себя часть расходов по постройки школ и, в частности: расходы по отоплению и освещению.**

ПЛЕНУМ ЦК КРЕСТКОМОВ

ЭРИВАНЬ, 23-VI. Собравшийся пленум центрального комитета крестьянских, заслушав доклад о 6-месячной деятельности ЦК, нашел взятую линию правильной и работу удовлетворительной. Большой интерес вызвал доклад Айгюхкоша о взаимоотношениях его органов с крестьянами. Пленум вынес постановления для дальнейшего урегулирования этих взаимоотношений.

Большое значение в жизни крестьянов имеет земельный вопрос. Выслушав особый по этому вопросу доклад, пленум постановил обратиться в соответствующие органы о закреплении за крестьянами твердого земельного фонда. Общественная запашка должна оставаться основной работой крестьянов для коллективизации сельского хозяйства. Фонд же, находящийся сейчас у крестьянов, на 60 проц. состоит из малоприходной земли.

Пленум пересмотрел новое положение о крестьянских обществах взаимопомощи и вынес поправки. Главнейшая из них: ЦК крестьянских обществ взаимопомощи остается при наркомсобесе и работает под его наблюдением. Кроме того, **пленум постановил лишенных голоса на выборах не принимать в о-ва взаимопомощи даже с пассивными правами.**

Пленум закрылся, проработав три дня.

СОВЕЩАНИЕ ПО ЗЕМЛЕУСТРОЙСТВУ

АХАЛЦИХ, 23-VI (Закгаг). Состоялось уездное совещание работников по землеустройству. Местные работники указывали на затруднительность борьбы с чересполосицей; **крестьянство с трудом соглашается на ликвидацию чересполосицы, об'ясняя тем, что уезд подвержен градобитиям, а потому нужно иметь участки в разных местах, чтобы сохранить какую-либо часть посевов при градобитии.**

Четырем селениям, где заканчивается землеустройство, недостает земли до 1.500 дес., каковая будет прирезана из пастбищного фонда местного значения.

УЧИТЕЛЬСКАЯ КОНФЕРЕНЦИЯ

БАКУ, 22-VI. Открылась очередная азербайджанская конференция учителей. На конференции представлено около 150 делегатов из различных уездов Азербайджана. В порядке дня: итоги учебного года и ряд других вопросов.

Бакинский день

МОРСКОЙ НЕФТЕВЫВОЗ

БАКУ, 22-VI. В Каспаре сообщили: — Вывоз в мае превысил программное задание (33.500.000 пудов), **а за 20 дней июня уже достиг 30.500.000 пудов.** С начала навигации по 20-ое июня вывезено морем из Баку около 90.000 тыс. пудов нефтепродуктов.

ОБСЛЕДОВАНИЕ УЕЗДОВ

БАКУ, 23-VI. По заданию наркомторга СССР, бакинской товарной биржей и упнаркомвнуторгом начато обследование государственного, кооперативного и частного капиталов в 5-ти уездах АССР. Об'ектом обследования союзным наркомторгом избраны наиболее мощные в экономическом отношении уезды: Ганджинский, Геокчайский, Шемахинский, Кубинский и Нахичеванский.

КАМЕННЫЕ КУБИКИ

БАКУ, 22-VI. Коммунхозом решено набережную Губанова перемостить по заграничному способу каменными кубиками на бетонном фундаменте.

РАДИО-ВЫСТАВКА

БАКУ, 22-VI. 1-го июля АСПС, совместно с обществом радио-любителей, открывает первую азербайджанскую радио-выставку.

МОГИЛЫ ШИРВАНШАХОВ

БАКУ, 23-VI. В Шемахе обнаружены три могилы мусульманского погребения на голых камнях-плитах, принадлежащие Ширваншахам. На одной из могил дата 1029 года мусульманской эры.

НОВЫЕ АВТОБУСНЫЕ ЛИНИИ

БАКУ, 23-VI. В настоящее время спешно заканчивается постройка шоссейной дороги Сураханы—Мардакяны—Шувеляны. Из 17-ти километров общего протяжения дорога 14 километров уже закончены постройкой. С 1 июля, между Баку и этими пунктами, коммунхоз открывает регулярное дачное автобусное сообщение. Всего по этому тракту будут ходить 6 автобусов, из коих 3 пятидесяти-местных и 3 двадцатипяти-местных.

8 КУЛАКОВ В СПИСКЕ БЕДНЕЙШИХ

5 лет заключения за содействие браку малолетних

Выездные сессии суда Армении

КУЛАКИ В СПИСКЕ БЕДНЯКОВ

АШТАРАК, 23-VI. В 1925 году, между крестьянами двух сел на почве потравы посевов произошла ссора. Среди пострадавших был секретарь сельсовета. Подавая жалобу в суд, крестьяне, для освобождения их от судебных пошлин, обратились в сельсовет о выдаче им удостоверений о бедности. Секретарь сельсовета составил общий список на 15 крестьян, **среди которых оказались 8 кулаков, и дал на подпись председателю,** сдававшему в это время по болезни дела своему заместителю.

Сессия главного суда разобрав дело, **приговорила секретаря совета, как совершившего подлог с корыстной целью, а председателя — за халатное отношение, каждого к 6 месяцам лишения свободы,** но за давностью дела распространила на них амнистию.

БРАКИ МАЛОЛЕТНИХ

ЭРИВАНЬ. 23-VI. Возвратилась из Абаранского района сессия главного суда. Среди прочих, были рассмотрены дела о женитьбе несовершеннолетних, под давлением родителей. В одном злостном случае **отец несовершеннолетнего был приговорен к 5 годам лишения свободы. Двое других приговорены к заключению от 5 до 8 месяцев.** В одном из рассмотренных случаев «новобрачным» было 13 и 14 лет. Интерес представляет то обстоятельство, что народные заседатели резко осуждают родителей, но в силу ряда условий быта приговор выносят снисходительный.

ЗА ПРИСВОЕНИЕ КООПЕРАТИВНЫХ ДЕНЕГ

ВАГАРШАПАТ. 23-VI. Председатель кооператива сел. Хатун-Арх и продавец, присвоили кооперативные деньги. **Народным судом каждый из них приговорен к 6 месяцам лишения свободы.**

ПРЕДСЕДАТЕЛЬ ПАРАКАРСКОГО КООПЕРАТИВА

ВАГАРШАПАТ, 22-VI. Председатель Паракарского кооператива за нарушение норм наркомвнуторга приговорен народным судом к 6 месяцам условно.

СЕССИИ ГЛАВНОГО СУДА

ЭРИВАНЬ, 23-VI. Выехали на места сессии главного суда. Одна сессия в Ватаршапат, другая в Нор-Баязетский уезд, и третья в Даралагезский и Зангезурский. Две последние сессии останутся на местах до 10 июля.

ОБСЛЕДОВАНИЕ ОБЩЕСТВА «ТРАНСПОРТ»

БАКУ, 22-VI. РКИ обследовала Бакинскую контору Ленинградского общества «Транспорт». Обследованием установлено, что устранение от должности заведующего конторой Гусанова и назначение на его место Гольфейдера, присланного из Ленинграда, явилась фактом явного кумовства, которое обошлось обществу в несколько тысяч рублей излишних расходов на подъемные, прогрессивные и т. д. Попутно обнаружен ряд дефектов в работе конторы, как-то: неурегулированность распределения премиальных сумм между сотрудниками, большая задолженность и отсутствие работы в уездах Азербайджана.

ПОГОДА В ЭРИВАНИ

ЭРИВАНЬ. 22-VI. Стоит ясная солнечная погода. Максимальная температура 15 июня—32,0, 16—33,7 и 17—33,4.

Проказа

КАРАКЛИС. 22-VI. Отделом здравоохранения в селах Бамбак-Лорийского уезда обнаружены два случая проказы. Приняты меры к изолированию больных.

Пленум Зак. деревенского совещания

ОТКРЫТИЕ СОВЕЩАНИЯ

Вчера вечером открылся закавказский пленум деревенского совещания. Открывая пленум, т. **Рубен,** коротко остановился на целях и задачах совещания.

— Основное назначение работы заключается в том, чтобы помочь краевому комитету партии обсудить все проблемы, которые связаны с работой в деревне. В закавказских условиях эта проблема наиболее актуальна.

— Очень часто при обсуждении каких-нибудь вопросов, — говорит т. **Рубен,** — мы сталкиваемся с такими фактами, что эти вопросы еще не проработаны, не имеется достаточных материалов, нет той организации, которая суммировала бы опыт работы по трем республикам для того, чтобы краевой комитет впоследствии мог правильно ориентироваться в тех или иных вопросах. По имеющемуся уже опыту московской организации и будет построена работа деревенского совещания. У нас имеется постоянный президиум и постоянный состав пленума деревенского совещания. Пленум будет созываться изредка при обсуждении важнейших мер.

вопросов, которые впоследствии будут обсуждаться в краевом комитете партии. Работа членов пленума деревенского совещания заключается не только в том, чтобы приезжать на очередной пленум, но и работая на месте, быть органически помощником президиума совещания в подготовке и разработке вопросов. Товарищи на местах будут получать те или иные задания, как работники деревенского совещания.

После вступительного слова т. Рубена был утвержден порядок дня.

После чего с докладом о работе среди деревенской бедноты выступил тов. **Шогирадзе.**

В открывшихся прениях по докладу выступили т.т.: **Рагим-заде, Сафаров, Есаян, Папин, Талакадзе, Мухтаров, Флора Вардапиян, Кацитадзе, Лисовский, Рубен и Хадоян.**

Сегодня утреннее заседание в 10 час. утра. На утреннем заседании будут продолжаться прения по докладу.

Подробный отчет вчерашнего заседания будет дан в завтрашнем номере.

„Наш ответ Чемберлену"

(К неделе обороны)

Общество друзей обороны авиационно-химического строительства Советского Союза—ОСО-Авиахима—приступило к широкой массовой кампании, имеющей целью разъяснить трудящимся международное положение СССР. В связи с этой кампанией должен быть проведен боевой смотр наших общественных рядов, содействующих укреплению обороноспособности Советского Союза.

Теперь, больше чем когда-либо, для всех должно быть ясно, что дело обороны страны — дело всех трудящихся.

Перед каждым членом ОСО-Авиахима, перед каждым трудящимся стоит задача усилить работу по обороне, ликвидировать военную неграмотность, авиационно-химическую, а затем содействовать ликвидации военной неграмотности всей трудящейся массы. Вопросы эти должны широко освещаться в печати, на собраниях актива общества, совместно с активом партийной, комсомольской, профессиональной организаций. После этого необходимо освещать эти вопросы на собраниях по предприятиям и ячейкам.

Освещая вопросы международного положения и задачи общества и в связи с этим очередные задачи общества, необходимо также останавливаться на практической работе общества.

К ликвидации военной неграмотности членов ОСО-Авиахима и к вовлечению в практическую работу каждого члена ОСО-Авиахима надо подойти путем организации воздушно-химических отрядов, отрядов стрелков, женских санитарных команд первой помощи и т. д.

Нам нужно усилить наш воздушный флот, химические средства, оборону. В связи с этим учреждается фонд «Наш ответ Чемберлену». По всему Союзу идет стихийно сбор средств, и в ЗСФСР началась эта кампания. Для этой цели нужно усилить сбор средств путем широкого добровольного участия всех рабочих и крестьянских масс. Сбор средств может итти путем отчислений о зарплаты, на основании решения собраний, на предприятиях и в учреждениях, путем организации подписных листов и вызовов через прессу отдельных лиц. Для этого целесообразно организовывать специальные вечера, спектакли и пр. Помимо этого, президиум Зак. ОСО-Авиахима возбудил вопрос об организации по всему Союзу кружечных сборов в течение двух дней и 10-процентных начислений на все зрелища в неделю обороны с 10-го по 17-ое июля. На кампанию недели обороны, являющуюся продолжением кампании «Наш ответ Чемберлену», нужно обратить серьезнейшее внимание.

Основные задачи недели обороны—смотр всей работы, большее вовлечение трудящихся масс в ОСО-Авиахим, усиление практической работы и сбор средств на усиление фонда ОСО-Авиахима.

В неделю обороны будут организованы демонстрации членов ОСО-Авиахима, стрелковые состязания, совместной с организациями ВСФК, инсценировки воздушно-химических нападений.

Члены ОСО-Авиахима, рабочие и крестьяне, готовьтесь к неделе обороны, содействуйте усилению сборов на «Наш ответ Чемберлену».

Кампания будет проведена с успехом только в том случае, если в ней примут активное участие наряду с ячейками ОСО-Авиахима низовые организации партийных, комсомольских, профессиональных и др. общественных организаций.

С. Егиков.

Больше внимания мелочам

ВМЕСТО 10 ДНЕЙ—54 ДНЯ

В апреле 1927 года РКИ произвела обследование стажировки и правильности распределения паровозных бригад по паровозам и родам работ. Это обследование дало весьма ценные материалы, говорящие об одной из важных причин крушений. Так, выяснено, что среди машинистов попадаются лица, не прошедшие достаточного стажа; кроме того, новые машинисты не прошли необходимой практики на работе маневровых и хозяйственных поездов, попадали на товарные поезда, при чем в конце этого обследования приводится масса фактов крушений из-за неопытности машинистов. Так, крушение в Боргустах: поезд вел машинист, имеющий двухмесячный стаж, тогда как он должен иметь четырехлетний стаж.

Акт этого обследования 26 апреля, РКИ Зак. жел. дор. направлен в правление дорог с просьбой дать свое заключение и принять меры. Уже 29 апреля УПД Иванов распорядился дать материалы для об'яснения РКИ, причем по его же распоряжению этот материал, как важная переписка, был взят на особый учет. Особый учет означает, что ответ на отношение должен быть дан в течение 10 дней.

В результате после напоминания, бумагу удалось найти и УПД т. Иванов получил ее не через 10 дней, а через 54 дня.

Теперь, можно надеяться, что и РКИ получит долгожданный ответ.

Печальный.

РЯД УПУЩЕНИЙ

При установке паровых котлов, кубов, холодильников и резервуаров на новом масляном заводе в Черном городе (Баку) на 1 группе нефтеперегонных заводов Азнефти допущен ряд упущений. Так, шлемовые трубы толщиной в ⅜ мм. во время работы не выдержали давления. Тех. отделу УНЗ пришлось их переменить (20 шт.).

Таким образом, каждая труба обошлась на 30 проц. дороже. От неправильной проводки 8 мм. мазутной линии последняя обошлась дороже на 50 проц. Эти два крупные и еще ряд мелких дефектов об'ясняются исключительно невнимательностью технического отдела УНЗ.

Свой.

НАШЕ БУДУЩЕЕ.

В текущем году по примеру прошлых лет в Бузовках, этой жемчужине Апшерона, открыт детский санаторий на несколько сот детей. Под помещение санатория занят дворец дача бывшего бакинского магната нефтепромышленника, в котором размещается более 300 человек детей. Нужно видеть радость детей, выбравшихся из душной промысловой площади на простор к берегу моря. На дачу в первую очередь посылаются сироты и дети наиболее нуждающихся рабочих. В санаториях детишки круглый день проводят на воздухе, около моря.

Санаторий находится у моря. Деревья, окружающие его кольцом, скрывают его от взора пришельца.

Детишек мы застали за гимнастикой. Стройные ряды бронзовых фигур по команде инструктора сплетаются в затейливые узоры. После небольшого отдыха—завтрак. После завтрака шумная орава бежит на берег. Руководители еле успевают за детворой.

Из вопросов к детишкам видно, что они своей жизнью довольны, да об этом говорит веселый вид детворы. Молодое поколение крепнет и растет.

Балаханский.

ЗА УДЕШЕВЛЕНИЕ ПРОДУКЦИИ

В тифлисских главных жел.-дор. мастерских с целью систематизации производства, ускорения выполнения заказов и удешевления продукции организован, по примеру некоторых главных мастерских на жел. дорогах РСФСР, производственный отдел. Для успешности и планомерности работы при отделе организованы бюро рационализации производства, бюро заказов и статистики, из опытных работников мастерских, работавших в этой области в цехах мастерских.

В разработанном отделом примерном плане работы, главным образом, предусмотрено: обследование работ паровозно-сборного и котельного цехов для выяснения причин, мешающих сократить некоторые работы, изучение вопроса о браке литья, для принятия мер к сокращению процентности брака и улучшения качества продукции; организация консультации с техническим отделом мастерских по вопросам переоборудования и переустройства цехов, порядок назначения сроков, наблюдение за выполнением срочных заказов и проч.

За время своей работы, с апреля до настоящего времени, отделом проделано следующее: организован учет производства с сокращением простоя подвижного состава в ремонте и человеко-часов на выпущенную продукцию. Обследованы процессы и способы работ по медлолитейному цеху и даны соответствующие указания в работе администрации цеха. Приступлено к учету брака в литейном и кузнечном цехах. Начата работа по разбивке бригад сборного и котельного цехов на мелкие группы для рационального использования рабочей силы. Обследованы работы по ремонту товарных вагонов. Введен учет полного использования станков.

Для более плодотворной работы отдел намечает в дальнейшем тесно связаться с центральной производственной комиссией мастерских для принятия активного участия в работах производственных совещаний и наблюдения за аккуратностью выполнения предложений цеховых и центрального производственных совещаний.

Б. К.

ВОПРОСЫ ДНЯ

В последнее время работа общественных организаций в промысловых районах Баку оживилась. Особенно оживилась работа МОПР и ОСО-Авиахима.

Этот под'ем работы общественных организаций особенно в летний период нужно использовать. Этим должны заняться на местах ячейки. В летнее время по линии ОСО необходимо развить стрелковый спорт, как в групповом порядке, так и в индивидуальном (для чего нужно снизить цены в тирах, где они непомерно высоки). Одновременно необходимо провести, по примеру стрелковых состязаний, массовые занятия с противогазовыми масками.

Бал.

У ЖЕЛЕЗНОДОРОЖНИКОВ

◆◆ **В тифлисских главных жел.-дор. мастерских.** При кузнечном цехе строится помещение для хранения штампов и приспособлений для них.

◆◆ **Экскурсию** в Москву и Ленинград совершат 16 июля 50 рабочих мастерских для ознакомления с культурными учреждениями и бытом рабочих центра.

◆◆ **Заканчивается постройка** нового здания для малярного цеха.

◆◆ **Коллективная подписка** рабочих мастерских на местные газеты за последний месяц увеличилась на 8 проц.

◆◆ **Кооперативные тройки** организованы в цехах мастерских для вовлечения в число членов Зак. ТПО широких рабочих масс и наблюдения за работой Зак. ТПО.

◆◆ **Составлен план переустройства** отделений чугунно - литейного цеха и перевода литейщиков в новое помещение.

НОВЫЙ РАБОЧИЙ КЛУБ. Павильон для музыкантов.

Представители иностранных фирм в Тифлисе

В Тифлис приехали г. Фольк — представитель германской фирмы «Отто Вольф» (крупнейший участник германского стального синдиката) и г. Гайблен — представитель фирмы «Фельтен и Гильом».

Г. г. Фольк и Гайблен посетили Баку, где они осматривали оборудование, сданное фирмами Азнефти. Эти же фирмы поставляют оборудование и Грознефти. Между прочим, фуникулер в Тифлисе сооружен фирмой «Фельтен и Гильом». В 1924 году эта фирма отремонтировала фуникулер.

В беседе с нашим сотрудником г. г. Фольк и Гайблен заявили, что монополия внешней торговли отнюдь не является помехой для дальнейшего развития торговых взаимоотношений. Не ограничиваясь только поставкой оборудования, промышленные круги Германии совместно с американцами разрабатывают в настоящее время проект переоборудования группы макеевских сталелитейных заводов в Донбассе. Переоборудование включает также и постройку подсобных предприятий. Стоимость переоборудования заводов 36 млн. долларов.

Коснувшись вопроса о переносе заказов СССР из Англии в другие страны т. г. Фольк и Гайблен заявили, что СССР свободно может разместить все свои заказы на более выгодных условиях в других странах. В конце беседы они сообщили, что крупнейшая автомобильная фирма Опель ведет переговоры о массовом производстве автомобилей в СССР.

Американский журналист Балдвин

Вчера зам. председателя СНК тов. С. Джугели принял находящегося в Тифлисе американского журналиста Балдвина. Как у нас сообщалось, Балдвин является директором американского союза гражданских свобод и представителем «Федерет Пресс».

В беседе с тов. Джугели Балдвин интересовался планом индустриализации страны, развитием сельского хозяйства, состоянием промышленности, вопросом разрешения национал. проблемы, а также культурно-экономическим развитием Грузии. В конце беседы Балдвин подчеркнул, что все виденное им в Грузии, окончательно уверило его в ложности сообщений заграничной прессы.

Советская власть в Грузии проделала за сравнительно короткий промежуток времени значительных успехов.

После приема у тов. Джугели Балдвину было разрешено осмотреть Метехский исправдом. В течение двух часов Балдвин осматривал камеры заключения, читальню, театр, школу, мастерские.

Вчера утром Балдвин выехал в Москву.

Снижение цен местной промышленности

На совещаниях междуведомственных комиссий и в прессе не раз отмечалась недостаточность произведенного снижения цен на продукцию местной промышленности. Снижение производилось преимущественно на несезонные и менее ходкие товары. Помимо того, снижение не сопровождалось понижением себестоимости. Указывалось также, что уровень цен на продукцию местной промышленности выше цен союзной промышленности и т. д.

Для реального осуществления директивы о снижении цен на продукцию местной промышленности наркомторг ЗСФСР предложил упнаркомторгам: пересмотреть существующие цены на товары всех без исключения отраслей местной промышленности, выявив процент произведенного снижения; при пересмотре цен обратить особенное внимание на источники снижения (сокращение прибылей, сокращение расходов и т. д.) в случае, если снижение произведено не за счет себестоимости, упнаркомторги должны немедленно ставить вопрос перед ВСНХ республик о необходимости принятия мер к уменьшению себестоимости. Помимо того, упнаркомторги должны выявить результаты проведенной кампании по снижению административно-хозяйственных расходов на 15 % и выяснить, как это отразилось на стоимости продукции; при пересмотре цен упнаркомторги должны сопоставить их с ценами союзной промышленности; снижение цен не должно отражаться на качестве продукции. Упнаркомторгу предложено установить экспертизу над качеством продукции до снижения и после снижения. В случае ухудшения качества виновники должны быть привлечены немедленно к ответственности.

Пленум Тифлисского Исполкома

Вчера вечером пленум заслушал доклад инж. Гонгадзе о благоустройстве Тифлисского уезда.

Благоустройству уезда исполком уделяет в последнее время исключительное внимание. В 1924-25 г. на благоустройство уезда было отпущено всего 27.000 руб., в этом году—около 160.000 руб.

Особое внимание было уделено ремонту дорог. В ведении исполкома 197 клм. шоссейных дорог и 63 клм. грунтовых. За это время отремонтированы Агбулахская, Цаткинская и Тионетская дороги и заготовлен материал для ремонта других дорог.

Отделом сельхозустройства выстроено 7 новых зданий в Эрцийском районе и заготовлен материал для постройки еще 4 школ, три новых школьных здания выстроены в Сартачальском районе. Большая работа произведена по устройству водопроводов в селах. Устроено 12 водопроводов в различных селах и начато сооружение еще 13 водопроводов. Кроме того, намечено расширение магистральной водопроводной магистрали. Стоимость работ определена в 28 тыс. руб. На оборудование в Манглисе электрической станции отпущено 20 тыс. руб. Всего на устройство водопроводов в 18 селах исполком отпустил около 50 тыс. р. В Гуанка-Кала строится большое помещение для больницы. На постройку и оборудование больницы ассигновано 20 тыс. руб.

После незначительных прений пленум наметил мероприятия для улучшения работы по благоустройству уезда.

Зак. совещание наркомземов

Вчера при ЦИК ЗСФСР открылось первое закавказское совещание нар. ком. земледелия, посвященное организации ветеринарной помощи в ЗСФСР, развитию виноградарства и виноделия и т. д.

Утреннее заседание совещания было посвящено целиком докладам республиканских нар. ком. земледелия об организации ветеринарной помощи в республиках ЗСФСР. Вечером слушались доклады представителей народных ком. земледелия о развитии виноградарства и виноделия в ЗСФСР. Докладчики дали исчерпывающую картину состояния виноградарства и виноделия в ЗСФСР и отметили кризис сбыта вина.

Сегодня утром 3 заседание совещания.

В Еркоопе

Вчера вечером состоялся пленум кооперативного актива (завоч. и коопкомиссий и районных окоп) совместно с зав магазинами и продавцами 2-го района Еркоопа.

Был заслушан отчет зав. магазином № 68 (Плехановский пр., быв «Почтелььон»). Докладчик указал на недостаточность продавцов и на малую подготовленность новых продавцов.

Собрание признало работу магазина нормальной и доброжелательной и высказало пожелание увеличить штат

„Груз. марганец" и профсоюзы

Как мы сообщали несколько дней тому назад, переговоры союзов горняков и транспортных рабочих с концессионным о-вом «Грузинский марганец» о заключении нового коллективного договора пока ни к каким результатам не привели. Союзы горняков и транспортников отправили в Москву, в центральный комитет телеграмму за доклад о ходе переговоров. Ответ ожидается на днях.

Обвал

На 4 клм. перегона Коркмасараб—Даба, Закурилинской ветки, произошел обвал. В пути задержался на час поезд № 83. Движение восстановлено.

С'езд начальников заключения

Вчера на утреннем заседании был заслушан доклад командира бригады войск конвойной стражи тов. Храмченко.

На вечернем—доклад рабочей части управления местами заключения. Из последнего доклада выяснилось, что заключенные тифлисского исправдома работают в механической, столярной мастерской. В Навтлуге имеется с.-х. колония. Скоро открывается еще ряд мастерских и будет куплен кирпичный завод, в котором будет работать значительное количество заключенных. Докладчик предлагает открыть мастерские при исправдомах и в других местах, дабы дать возможность заключенным приобщиться к мирному труду. С'езд вынес резолюцию, одобряющую деятельность рабочей части.

После заключительной речи начальника главного управления мест заключения тов. Буджиашвили с'езд вчера вечером закрылся.

Красные студенты

Сегодня вечером состоится торжественный выпуск слушателей рабфака при Государственном университете.

Вчера наш сотрудник беседовал с деканом т. Рухадзе.

— Выпуск, — сказал т. Рухадзе, — по существу является первым выпуском рабфака, ибо он, в отличие от предыдущих прошел весь курс рабочего факультета от начала до конца. Всего мы выпускаем 113 чел., из них 86 рабочих от станка, 17 крестьян и 10 трудовых интеллигентов. В числе выпускаемых 9 женщин.

Число студентов рабфака мы предполагаем довести до 1.000 чел., почему осенью решено принять только 150 чел. (в прошлом году у нас училось до 1.300 чел.). С будущего года мы думаем начать применять лабораторный метод занятий, как наиболее продуктивный.

Паводок на Куре

В середине марта, до начала паводка уровень воды на Куре стоял выше нуля рейки на 50 см. 19 мая наблюдался наивысший под'ем уровня воды. Тогда горизонт воды стоял выше нуля рейки на 320 см. После этого вода стала спадать, и в настоящее время уровень ее в реке стоит выше нуля рейки на 150 см.

Подлинное лицо меньшевистской „независимой" Грузии *)

Разговор № 5

В этом разговоре, кроме Жордания, принимает участие английский генерал Бич (не смешивать с другим Бичем — русским, председателем кубанского правительства). Интересен этот разговор в том отношении, что генералы английского командования в числе прочих «забот» взяли, оказывается, на себя покровительство над «обиженными» со стороны меньшевиков крупными помещиками. Представители грузинского правительства в таких случаях весьма охотно шли на длинные об'яснения, полагая — неизвестно почему — что такого рода «интерес» со стороны англичан не является актом вмешательства во внутренние дела грузинской республики.

Бич называет Жордания «своим другом» и при этом весьма интересуется судьбой помещика Ананова. Жордания уверяет генерала, что «за все отобранное Ананову будет заплачено», добавляя к тому же, что «он получит законную часть земли, инвентарь, вина, и может продолжать свою работу».

Эта часть разговора на этом и заканчивается. Официальным поводом и причиной данного разговора служило другое обстоятельство. Бич хотел добиться от грузинского правительства согласия на посылку представителя к генералу Деникину на совещание.

Грузинское правительство соглашается и дает обещание, что к назначенному сроку оно направит на совещание своего представителя, но тутто произошел один весьма характерный инцидент. Бич, как бы ненароком интересуется тем, *кого именно* назначит груз. правительство для посылки к Деникину. Председатель дает какой-то уклончивый ответ, тогда Бич *определенно указывает, что желательно было бы послать туда вот такого-то* (называет генерала Геленавова). Председатель кратко рапортует: «Прекрасно».

Разговор № 6

Действующие лица все те же: «председатель правительства» и генерал Бич, присутствует также некий полковник Сандерс. С первых же фраз видно, что генерал Бич имел полное основание назвать Н. Жордания «своим другом».

Жордания: Вы так редко бываете, я рад видеть вас.

Ген. Бич: Масса дел не дает мне этой *приятной* возможности.

Предмет разговора все то же предполагаемое совещание с Деникиным. Дело в том, что Деникин предварительным условием для начала переговоров считает отвод грузинских войск за реку Баыбь, на этом же настаивает и ген. Бич. Однако, Жордания не соглашается на это, и между ними возникает довольно оживленный обмен мнений. Ни та, ни другая сторона не уступает.

Бич, очевидно, учитывая раболепную покорность грузинских правителей перед английскими генералами, не упускает случая упомянуть, что генерал Брикс (английский генерал, находившийся в ставке Деникина), «очень любит Деникина».

Жордания не сдается, и даже угрожает тем, что (страшно сказать!).... *«доведет до сведения всех правительств Европы и Америки»* (курсив мой — *П. С.*).

Бич не очень смущен этой «угрозой» и утверждает, что «генерал Деникин не хочет произнести ни одного слова до отвода грузинских войск за реку Баыбь» и что «ген. Деникин не остановится перед широкой военной операцией против Грузии».

Разговор к определенным результатам не приводит. В конце концов Бич еще раз предупреждает, что надо ждать наступления со стороны Деникина.

Жордания: Пожалуйста, но я прошу вас принять меры, чтобы это наступление велось без помощи танков, аэропланов и крейсера.

После этого в документе стоит: «Продолжительное молчание», и это молчание, пожалуй, выразительнее всего показывает, что таких обещаний вообще не дают, да их никто и не просит. В войне все средства хороши.

Попутно Жордания дает свою философию гражданской войны в России. Для него, разумеется, белогвардейский стан и пролетариат, отстаивающий советскую власть,—*«два крайних течения, которые действуют одним и тем же средством.* Их цель —силой насадить тот или иной строй и в достижении этой цели они падают в пропасть. Грузия не имеет ни малейшей охоты ввязываться в эту борьбу».

Разговор № 7

Тот же Бич, Сандерс и «председатель правительства».

После словесного потока меньшевистские «правители» пришли к заключению, что рано или поздно они «должны прийти к соглашению с добровольцами», о чем смиренно-мудро заявляет Жордания, которому не впервые после словесных атак обращаться в самое постыдное бегство. «Ведь генералу Деникину несравненно лучше, если тыл у него будет обеспечен».

После коротенькой размолвки дружба и мир восстановлены: «Я хочу сделать все хорошее для Грузии»— заявляет Бич.

Но вы все британские генералы, так себя держали по отношению к нам, мы, грузины, давно устроили бы все свои дела».

Еще ген. Уоркерд «председатель» давал обещание, что он будет преследовать и закрывать газеты, которые навлекут на себя неудовольствие союзников.

Верное своему обещанию, «грузинское правительство» уже успело закрыть газету «Грузия» за «статью против американцев».

Оказывается, и в «Таймсе» печатаются статьи, выставляющие меньшевиков и их «правительство» в не особенно выгодном свете. Дико было бы надеяться, что эту газету не только закроют, но кто-нибудь вообще помешает ей печатать все, что ей вздумается, относительно Грузии. Жордания это прекрасно понимает, но он должен верить очень неубедительному заявлению ген. Бича о том, что «сведения идут не отсюда» и что корреспондент «Таймса», проживающий в Тифлисе, к этому делу никакого отношения не имеет. Зато он должен выслушать совершенно недвусмысленное указание того же Бича относительно того, что «простое закрытие не достигает цели. Лучше забрать весь шрифт, а редактора засадить».

Комментарии излишни

Разговор № 8

Разговор этот происходит между «председателем правительства»

Зак. орг. совещание кооперации

Прения по докладу т. Пичкяна о ближайших задачах организационной работы потребительской кооперации ЗСФСР продолжались все вечернее заседание 22 июня и были закончены вчера, в утреннем заседании. Прения развернулись весьма широко, выступали почти все участники совещания. Каждое положение, выдвинутое докладчиком, освещалось интересными фактами и цифрами из практики той или иной организации. Выяснилась, во всяком случае, чрезвычайно слабая взаимная осведомленность республиканских центров и ЦРК об опыте кооперативной системы каждой из республик.

Избрана комиссия для разработки резолюции по докладу.

КУЛЬТ.-ПРОСВЕТ. РАБОТА

В докладе инструктора Закоюза т. Бакрадзе дана была подробная информация о состоянии кооперативного просвещения в ЗСФСР и предложен план организации культ.-просвет. работы с будущего учебного года.

Что касается трудовых школ, 9-тилеток и техникумов с кооперативным уклоном (в Тифлисе всего 11, в Баку — 1, в Эривани — 2), то постановка кооперативного просвещения в них в общем неудовлетворительна: нет твердых, согласованных программ преподавания; отсутствуют учебники и учебные пособия; состав преподавателей случайный, совершенно не связанный с кооперацией, с практикой кооперации; сами школы также не имеют связи с кооперативными организациями.

Учебно-курсовую работу кооперативные союзы и ЦРК в каждой из республик организуют по своему, нет единообразия ни в сроках курсов, ни в программе, ни в системе преподавания. Как выяснилось потом из прений — и разные задачи ставятся перед кооперативными курсами.

Краевые курсы при ЗКУ — одногодичные. Докладчик отметил, что кооперативные организации посылают на курсы слушателей без тщательного отбора, поэтому состав учащихся крайне пестр по общему развитию и знаниям.

Работа в кооперативных кружках и группах находится еще в зачаточном состоянии. Массовая же просветительная работа вообще нашей кооперацией не ведется, если не считать отдельных докладов.

В заключение докладчик наметил практические мероприятия по развертыванию культ.-просвет. работы.

Доклад вызвал оживленные прения, при чем по ряду вопросов выяснились серьезные разногласия даже среди работников одной и той же организации. Так, например, кто должен непосредственно руководить школьными кооперативами — наробразы, или кооперация? Ряд ораторов отмечал, что сама кооперация не проявляла до сих пор внимания к постановке кооперативного просвещения в школах. Отмечалось отсутствие связи кооперации с курсами при ЗКУ и неудовлетворительная постановка учебного дела на курсах.

Избрана комиссия для согласования всех предложений и выработки резолюции по докладу.

ПЛАНОВАЯ РАБОТА КООПЕРАЦИИ

В утреннем же заседании вчера был заслушан доклад инструктора Закоюза т. Коратова «об очередных задачах и формах планового строительства в потребительской кооперации ЗСФСР».

Совещание решило прений по докладу не открывать. Избрана комиссия для выработки резолюции по докладу.

Трудовая дорожная повинность

Бездорожье — одно из главных зол Закавказья. Если проезд до некоторой степени обеспечен на дорогах общесоюзного и республиканского значения, на некоторых из них в большей степени, на других — в меньшей, то того же нельзя сказать о дорогах местного значения. Движение на них чрезвычайно затруднительно, а в некоторые времена года, преимущественно осенью и весной, становится совершенно невозможным. Многие мероприятия государства, как, например, продвижение промышленных товаров в деревню и, наоборот, сельско-хозяйственной продукции в города, снижение цен и др. не осуществляются своевременно или осуществляются неполностью с большими затруднениями, главным образом, вследствие бездорожья.

Восстановление дорог Закавказья требует громадных средств. Но у государства нет свободных ресурсов. Дороги в Закавказьи могут быть восстановлены лишь при том условии, если на помощь государству придет само население, которое не менее, чем государство, заинтересовано в хороших дорогах.

Поэтому в прошлом году правительство ЗСФСР издало закон о трудовой дорожной повинности. Закон этот построен на принципе добровольного участия населения сельских местностей в дорожном строительстве. Это значит, что если та или другая территориальная единица — дайра, участок, тэми, — решает построить или исправить ту или иную дорогу, то все население данного района обязано принять участие в работах по дорожной повинности.

Трудовая дорожная повинность стала применяться в Закавказьи лишь с прошлого года. Общая стоимость работ на 1 апреля этого года составила 450.000 руб.

Выполненные работы нельзя считать достаточными. Результаты получились сравнительно небольшие. Но, если иметь в виду, что работы с применением трудовой дорожной повинности начаты были с опозданием (как раз перед полевыми работами), проводились лишь впервые и явились первым опытом, то нельзя не признать, что в дальнейшем они могут быть значительно расширены. Стоимость работ не только удвоится, но утроится и учетверится. Это подтверждают почти все работники шоссейного дела.

В Грузии, Азербайджане и Армении население охотно выходило на работы, особенно, в тех районах, где проведению трудовой повинности предшествовала соответствующая пропаганда.

Организация трудовой дорожной повинности в прошлом году во всех республиках имела большие недочеты. Эти недочеты повлияли на эффект работы, главным образом, при проведении трудовой дорожной повинности на дорогах местного значения. Здесь работы не снабжались достаточным количеством технических инструментов. Помимо того, отмечено слабое техническое руководство. Технический персонал не везде был достаточен и т. д.

Все эти дефекты должны быть устранены в предстоящую кампанию по проведению дорожной трудовой повинности.

— Опыт прошлого года показал, — говорит один из главных руководителей дорожного строительства в Закавказьи, — что единственным выходом является трудовая дорожная повинность плюс техническое руководство государственных органов. Это значит, что население должно дать трудовой труд, а государство технический персонал и инструменты. Этот комбинированный способ работ должен восстановить дороги Закавказья.

Филоксера

Из средств резервного фонда Совнаркома СССР отпущено Грузии на исследование филоксеры 17.140 руб.

Управление сельского хозяйства наркомзема рассчитывает развернуть широкую работу. В Кахетии, Рача-Лечхумский и Гурия - Мегрельский районы будут командированы специалисты - виноградари. Исследование будет продолжаться 3 месяца — с 1 июня по 1 октября.

Работами будет руководить филоксерная секция научного совета при с.-х. управлении наркомзема.

На хлопковых посевах в Карайском районе появились вредители — хлопковая тля, хлопковые клещи и др. Для борьбы с вредителями из отдела защиты растений наркомзема ССРГ командирован специалист.

Симфонические концерты

5-я симфония Чайковского, его же скрипичный концерт и увертюра «Ромео и Джульетта» составили программу 3-го симфонического собрания.

Сам Чайковский не любил свои 5-й симфонии — находил ее неудавшейся и неискренней. А между тем, певучая тема второй части симфонии (валторна, затем виолончели) — одно из самых захватывающих излияний лирничнего из музыкантов. И, может быть, именно нашему времени труднее всего согласиться с авторским приговором о «неудачности» 5-й симфонии. Не говоря уже о зрелости ее фактуры, она в отличие от основного тона Чайковского, с скорбной надломленности, проникающей 4-ю и 6-ю его симфонии, отмечена бодрым, победительным настроением. Та глухо-безотрадная тема, которая появляется в интродукции на низких нотах деревянных, проходя через симфонию, появляется в завершительной форме в финале в виде радостного, торжественного марша: не фатумом, не уходом в небытие.

Изложением этой интродукции Кардашев заинтересовал было, но дальнейшее исполнение симфонии на этот раз не отличалось твердостью и уверенностью, что особенно сказалось в финале. Вяло прозвучал вальс, составляющий 3-ю часть. Лучше удалась дирижеру вторая часть.

Скрипичный концерт исполнял Д. Легкер. У Легкера — благодарные скрипичные данные: светлый тон, легкая, беглая техника левой руки, чистота интонации. Тот характер стремительности, который сообщал придал изложению концерта, порою отдавал поспешностью, влиявшей на ровность фразировки. Наиболее благоприятное впечатление Легкер произвел в виртуозной каденции. На шумный успех у публики Легкер ответил исполнением этюда Паганини.

Анто.

Футбольный матч „Арсрайон" (Тифлис)-„Динамо" (Москва)

23 июня против московского «Динамо» играла первая команда Арсенального района. Судил матч москвич тов. Севастьянов. Гости, видимо, приберегая силы для встречи с местным «Динамо», выставили следующий, ослабленный состав: вратарь—Шимкунас; защита—Соколов, Мельоранский; полузащита — Филиппов, Виноградов, Ленчиков; нападение — Макаров, Васильев, Спиридонов, Житарев, Грузинский. «Арсрайон»: вратарь — Панков; защита—Бусько, Матенко; полузащита — Хандамов, Кулагин, Гонель; нападение — Бонадарев, Асламазов, Солтан, Магалов, Айвазов.

Игру начинает «Арсрайон» и несколько минут держит мяч на половине гостей, но опасных для ворот противника моментов создать не может. Потом инициативой овладевают передовые Москвы и на 14 мин. сильным щутом добиваются успеха. Тифлисцы не теряются и, оказывая гостям упорное сопротивление, сами в свою очередь неоднократно подводят мяч под ворота москвичей. На 20 мин. мяч, срезанный Соколовым, берет Шимкунас. На 25 мин. серьезное положение у ворот «Динамо» спасают беки. Форварда Москвы усиливают нажим и заставляют Панкова нарядно поработать. Хорошая стрелированность «Арсрайона дает ему возможность вновь перевести игру на половину гостей. На 40 мин. после отлично разыгранной комбинации Магалов ударом в нижний угол ворот сравнивает счет.

На 2 мин. второго тайма Панков отбивает весьма опасный верхний мяч. Игра протекает довольно ровно, при чем передовые обеих команд часто «мажут». На 10 мин. по вине замешкавшегося Соколова гости получают второй гол. Передовые Москвы переходят в атаку и через 4 минуты вбивают «Арсрайону» ответный мяч. Игра переносится на сторону гостей. Форварда тифлисцев начинают штурмовать ворота «Динамо», защита которого заметно сдает. На 19 мин. от щута Солтана в сетке гостей третий мяч.

Наконец, мяч опять у передовых Москвы, и на 32 мин. Грузинский, принимая подачу с правого края, дает своей команде возможность уйти от поражения.

Общий результат матча 3:3.

28 июня будет заложен Рионгэс

Торжественная закладка Рионской гидро - электрической станции назначена на 28 июня, в 4 часа дня.

Место будущей плотины и трасса будут украшены флажками.

У входа и выхода канала закладываются динамитные патроны, которые взорвут породу в момент торжественной закладки.

Акт закладки написан на пергаментной бумаге на грузинском и русском языках.

В торжестве закладки примут участие приглашенные из центра, на открытие ЗАГЭС, гости, правительство ЗСФСР и правительство Грузии, рабочие экскурсии, крестьяне, рабочие Кутаиса и др.

Пятилетний план землеустройства

В Госплане Грузии состоялось заседание, на котором был заслушан доклад о новом варианте пятилетнего плана землеустройства в Грузии.

Новый вариант построен с таким расчетом, чтобы все землеустроительные работы в Грузии и автономных единицах были закончены полностью за пять лет; по старому же варианту за этот срок предполагалось выполнить работу только на половину. Основанием к такому изменению плановых предположений послужило сообщение Госплана ЗСФСР о возможности увеличить в двойном размере средства, отпускаемые по госбюджету на землеустройство.

Все расходы, связанные с проведением землеустройства в Грузии, по ориентировочной смете, выразятся в сумме 3.443.440 руб., в Абхазии — 347.280 руб., в Аджаристане — 144.700, в Юго-Осетии — 144.700 руб. Перенос построек 5.000 бедняцких хозяйств обойдется в 500.000 руб. Всего для осуществления плана понадобится 4.580.120 руб.

Гос. плановая комиссия представленный план утвердила.

Тифлис

ДЛЯ ВЫЯСНЕНИЯ КАЧЕСТВА ПРОДУКЦИИ КОЖТРЕСТА

ВСНХ Грузии образована особая комиссия для выяснения вопросов, поднятых «Зарей Востока», о качестве продукции Кожтреста.

В состав комиссии вошли представители: ВСНХ Грузии т. Джанашия (председатель), РКИ Грузии (тов. Канделаки), ЦП союза кожевников (Енукидзе), 3-го райкома КП (б) Г (Пирадов), завкома кожзавода № 1 (Моссесов), фабкома (Санамян); от администрации Кожтреста—тов Арчвадзе; кроме того, в состав комиссии приглашены представители газет: «Заря Востока», «Коммунист» и «Рабочая Правда».

Вчера состоялось заседание комиссии, на котором выработан план и методы работы.

Комиссия представит тресту подробный вопросник для детального разъяснения. Полученные таким образом официальные материалы будут комиссией проверены.

ПОЧЕМУ УПАЛА ТЕМПЕРАТУРА

За последние дни температура в Тифлисе резко понизилась. 21-го в 1 ч. дня было 32,7, а 22-го в 1 ч. дня—20,2, т. е. на 12½ град. ниже.

21 июня утром в Северной Европе обозначилась область высокого давления (антициклон). В центре антициклона давление перевысило 770 мм. Антициклон начал быстро двигаться на восток, при чем давление на Черном море сильно повысилось. Подули сильные северные ветры. В Тифлисе вечером 21-го сила ветра достигла 4 баллов.

Так как тяга была с моря, то это и принесло охлаждение. Выпал небольшой дождь.

ПО ГОРОДУ

◆◆ В день открытия ЗАГЭС, 26-го июня на открытие ЗАГЭС выезжает 8 400 чел. членов профсоюзов. Экскуранты получают билеты, с обозначением часа и поезда, с которым они должны ехать.

★★ Приезд т. Баранова. Вчера в Тифлис приехал начальник военно-воздушных сил РККА т. Баранов.

◆◆ Вчера вечером при Зак. ЦСУ открылось закавказское совещание по вопросам предстоящего всесоюзного обследования мелкой (нецензовой) и кустарно - ремесленной промышленности.

◆◆ Вечер военной пропаганды 25-го июня в саду сотворгслужащих, будет выставлен боевой самолет-разведчик, планеристы продемонстрируют свои модели летательных аппаратов; будет открыт тир для стрельбы в цель.

◆◆ Ученый совет наркомздрава Грузии выслушал вчера доклад директора пастеровского института, д-ра Гургенидзе, о новых методах лечения бешенства. Совет постановил командировать д-ра Гургенидзе в Москву, Ленинград и др. крупные центры Союза для изучения тех успехов, какие имеются в области применения новых методов лечения бешенства.

◆◆ Планировка улиц Ваке. Отдел благоустройства начал производить регулировку и планировку 5 улиц в районе Ваке. Общая длина улиц 2.000 метр. На работы отпускается 18.900 руб.

◆◆ Ночлежный дом. Исполком приступил к постройке ночлежного дома на Фейерверкерской улице. Дом рассчитан на 300 чел. Строительный материал уже подвезен к месту работ.

◆◆ Дорога к зоологическому парку. Исполком приступил к устройству дороги к будущему зоологическому парку. Длина дороги 500 метров. На устройство дороги отпущено 1.600 рублей.

★★ Закончились экзамены в музыкальном рабфаке на Авлабаре. Окончило рабфак 14 учеников.

★★ Годичный акт гос. верийского музыкального техникума состоится 25 июня.

◆◆ Выставки. В «Айартуне» открыта выставка ученических работ художественной студии «Айартун».

— Выставка ученических изделий тифлисск. индустриального техникума будет открыта до 26 июня.

СЕГОДНЯ В ЛЕТНИХ КЛУБАХ

Железнодорожников — лекция, **Новом рабочем** — выступление коллектива «Красная плеть». **Совторгслужащих** —кино, духовой оркестр. **Рабис** — кино, **Медсантруд** — кино «Кит» в сопровождении симфонич. оркестра. **Сад Красной армии и флота** — вечер мастерской вокального искусства.

ОТРАВЛЕНИЕМ МОРОЖЕНЫМ

Нам сообщают, что в кондитерской Науменко, помимо указанных в нашей газете лиц, отравились мороженым еще Александр Литвак (Грибоедовская, 25), а также сотрудник Закводхоза К. И. Хатисов и его сын Ованес. Помощь Литваку оказал приглашенный врач, жизнь Хатисовых была спасена вызванной каретой скорой помощи.

ПРОИСШЕСТВИЯ.

● Взлом. Вчера утром в доме № 1, по ул. Нариманова обнаружен взлом квартиры Е. Григорянца. Воры похитили домашние вещи.

● Смерть под трамваем. Вчера на Советской ул. около дома № 149 (Надзаладеви) вагон трамвая № 7 (маршрут 14) наехал на переходившего улицу трехлетнего Акакия Гобечиашвили. Мальчик был раздавлен на смерть. Труп доставили в прозектуру главной больницы. Вагоновожатый И. Автандилов задержан.

● Кража. Вчера вечером воры обокрали винный склад Метревели (Винный под'ем № 1). Производится расследование.

◆◆ Поправка. В № 1455 «З. В.» была напечатана заметка «Нечто металлическое». Все сказанное в ней относится не к Металлотресту, а к Металлосиндикату.

Хлеб, хлопок, сады

В Грузии термические условия значительно превышали средние показатели за много лет; только в некоторых районах (предгорной части Кутаисского уезда, в Ахалцихском и Ахалкалакском уездах) влияние погоды смягчалось довольно часто выпадавшими дождями. В остальных уездах Грузии дожди выпадали незначительные. Гораздо мягче были условия погоды в большей части центрально-степной области Азербайджана. При пониженных дождях, хотя в общем, погода стояла ясная и жаркая, температура держалась в пределах нормальной и даже ниже. В Армении частые и быстро проходящие дожди при обилии тепла и солнечного света благоприятствовали всходам.

Состояние **главных хлебов** на 15 июня Зак. ЦСУ определяет баллом 3.2. В частности, состояние озимых посевов и яровой пшеницы, по сравнению с предыдущим сроком, 1 июня, остается без изменений. Состояние ярового ячменя ухудшилось на 3,4 проц., а кукурузы улучшилось на 10,3 проц.

В Азербайджане состояние посевов **хлопка** определяется баллом 3,4, в Армении и Грузии — 3,1.

Состояние **виноградников и плодовых садов** по республикам Закавказья определяется следующими баллами: в Азербайджане виноградники—3,1, плодовые сады — 3; в Армении, соответственно — 2,7 и 2,6; в Грузии—3,4 и 3.

В общем, состояние всех сельско-хозяйственных культур на 15 июня может быть определено, как средний.

Как идет заготовка шерсти

При уполнаркомторге ЗСФСР в Грузии состоялось совещание, посвященное заготовке шерсти в Грузии.

Из местных организаций заготовка сосредоточена исключительно в руках Соплис-Кавшири; заготовка ведется через овцеводческие товарищества «Мцхеми», «Бирлик» и «Тергисхеви». Соплис-Кавшири, по плану, заготовит 50.000 пуд. весенней шерсти. В центральные склады о-ва «Шерсть» в Тифлисе и Владикавказе уже сдано около 30.000 пуд. Свыше 18.000 пуд. заготовленной шерсти имеется в настоящее время у товариществ на первичных пунктах сбора.

Совещание наметило также план заготовки шерсти осенней стрижки. Всего должно быть заготовлено 57.000 пуд.

Похождения Гордадзе

Сегодня в Областном суде Восточной Грузии начинается дело быв. начальника IX милицейского района Давида Гордадзе; он обвиняется в превышении и дискредитировании власти.

В 1921 г. Гордадзе в Сванетии, находясь в должности начальника милиции, отобрал у крестьян незаконно 6 коров. В сванетском народном суде против Гордадзе возникло несколько дел, но он исчез.

Через год он появился в Батуме, где был арестован за укрывательство бандитов, ограбивших почтовый поезд между Батумом и Самтреди. Его участие в ограблении было доказано и он был приговорен к высшей мере социальной защиты. Эту меру заменили ему лишением свободы на 5 лет, а затем он был вовсе освобожден из-за тяжелого состояния здоровья.

В 1925 г. Гордадзе уже пом. нач. X милицейского района в Тифлисе, а затем —начальник IX района. На новые преступления он вновь попал на скамью подсудимых.

К Гордадзе в комиссариат явился как-то извозчик Амилахвари, который доставил туда пассажирку, не уплатившую ему за несколько часов езды. Гордадзе пассажирку оставил у себя в кабинете, а извозчика выталкал вон. Извозчик запротестовал:

Тогда внезапно рассвирепевший комиссар набросился на извозчика, бил его сначала рукояткой револьвера, а когда тот упал, стал добивать ногой, и извозчика арестовали! Другие заключенные возмутились происшедшим и потребовали сообщить о случившемся прокурору.

Следствие выяснило, что Гордадзе поддерживал связь с проститутками, проживающими в его районе, по их просьбе освобождал заключенных и часто проститутки по ночам посещали его кабинет. Избиение же арестованных Гордадзе ввел в систему.

Наука и техника

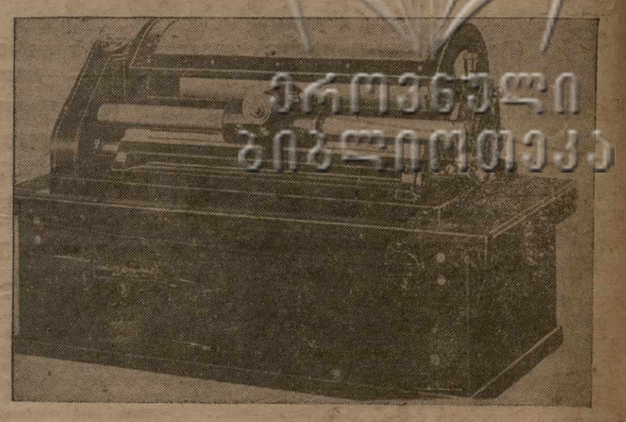

«ТЕЛЕГРАФОН»

В Германии изобретен новый прибор, названный изобретателем «Телеграфон», позволяющий записывать и воспроизводить разговор по телефону, также записывать любой разговор на расстоянии.

Действие аппарата сводится к следующему: при нажиме на клавишу прибора аппарат автоматически записывает речь, произносимую в трубку, а также принимаемую слуховой трубкой, на восковой валик, вращающийся посредством электрического мотора. Если желательно услышать имевший место телефонный разговор, то нажимают опять на клавишу, приводящую в действие мотор, который, в свою очередь, заставляет вращаться валик. Посредством приделанных к аппарату слуховых трубок можно снова услышать происходивший по телефону разговор. Таким образом, разговор можно закрепить и валик сохранит на неопределенное время.

При желании нарезку валика можно отшлифовать и употреблять снова тот же валик для другого разговора.

На снимке — прибор для шлифовки воскового валика.

Справочный отдел

ПАРТИЙНЫЙ ДЕНЬ

(Извещения принимаются до 3 ч. дня).

◆◆ Общее собрание тюрок—членов, кандидатов партии и членов ЛКСМ — сегодня, в 8 час. вечера, в клубе им. Нариманова.

ВЫЗОВЫ

◆◆ В учраспред Арсрайкома ТО КП (б) Грузии вызываются для получения партдокументов (в двухдневный срок, следующие товарищи: Егиазарова С. Г., Мурадова С. М., Данченко М. М., Какоев Б. Г., Прокоп М. И., Исраелян А. А., Кудаиев В. П., Мачарадзе В. А., Минасян С. С., Костюкова Е. Г., Казаров А. М., Мечитова А. И., Маркарян А. Б., Васильев И. А., Стянц И. М., Папукянц А. Г., Джавадова В. К., Кусяян Д. А., Бехтин С. Д., Давлианидзе Н. П., Супрунов И. С., Апресян В. М., Татьянц В. С., Коболадзе Т. И., Дарбинян А. А., Усов Г. Н., Арзуманов П. А., Шмулевич И. С., Тедеев И. Г., Аветисова М. Г., Зауташвили И. Ф., Гелашвили И. Д., Белый Н. К., Уланкишвили А. Ф., Джавадова М. Е., Авгинон Г. А., Терешкин Б. А., Арджевнидзе О. А., Квирикашвили Е. А., Петросян М. М., Татулов С. Г., Аветиков А. Н., Лохов Р. П., Манукян П. А., Енукидзе А. А., Чеквдзе Ф. П., Салорина М. В., Отаркишвили А. Б., Шторман Е. Ф., Салиманов Н. С., Шагоян А. К., Хандамов Н. А., Саакова В. Г., Гилаурн А. З., Валиев С. В., Шамиль-оглы Пири, Оганезов А. А., Горгаслидзе А. Г., Гучмазашвили Т. З., Манукян Ф. Р., Бурдули Н. Н., Алибегашвили В. Н., Месхидзе Г. Н., Мангошвили Г. М.

◆◆ ЦКК КП (б) Г вызывает товарищей: Назарова Алекс. Кон. и Богданова Вас. Вис. Явиться 25 июня, в 8 ч. утра в комнату № 12.

СОБРАНИЯ

◆◆ «Расчет сооружений на сейсмостойкость»—доклад проф. К. С. Завриева; сегодня в Малом зале рабочего дворца. Начало в 7 час.

Горем убитые жена Дария Ивановна, дети Тамара с мужем и детьми, Анастасия с мужем и детьми, Владимир, Михаил с женой и дочкой, Мария и Кетевана с мужем и сестра Екатерина извещают родных и знакомых о кончине после продолжительной и тяжкой болезни

Петра Владимировича

ВАШКЛЕВИЧ.

Похороны в пятницу, 24-го июня, на Кукийском кладбище. Вынос тела из квартиры покойного—ул. Борьбы (б. Елизаветинская), №167, ровно в 3 часа дня. 5304

Сотрудники отдела Эксплоатации Правления Зак. жел. дорог извещают о смерти бывшего сослуживца уважаемого

Петра Владимировича

ВАШКЛЕВИЧА.

Вынос тела сегодня, 24 июня, в 3 часа дня из квартиры покойного—ул. Борьбы (б. Елизаветинская), № 167. Похороны на Кукийском кладбище. 5298

Горем убитые родители Анастасия (Ляля) Несторовна Лакербай-Гвилава, Сергей Георгиевич, Гиви Сергеевич, Шура Гвилавы и Жужуна Надарейшвили извещают родных, друзей и знакомых о безвременной кончине дорогого незабвенного сына первых, брата и двоюродного брата последних

Нодара (Нодика) Сергеевича Гвилава,

последовавшей 22/VI, в 9 ч вечера. Вынос тела из пер. Габашвили (б. Габаевского), № 16, в пятницу, 24 июня, в 5 ч. вечера на Ново-Верийское кладбище. 5292

ОТКРЫТА ПОДПИСКА 1927 г.

НА ВТОРОЕ ПОЛУГОДИЕ

на большую ежедневную краевую газету

ЗАРЯ ВОСТОКА

орган Закавказского Краевого Комитета ВКП (б) и Закавказского Центральн. Исполнительн. Комитета советов рабочих, крестьянских и матросских депутатов.

8-ОЙ ГОД ИЗДАНИЯ.

„ЗАРЯ ВОСТОКА" на своих страницах освещает вопросы внутренней и иностранной политики, партийной, рабочей и профессиональной жизни, советского строительства, деревни и крестьянства, борьбы за режим экономии, борьбы с бюрократизмом, рационализации аппарата, повышения производительности труда, экономической жизни: Декреты и постановления закавказского правительства, циркуляры и постановления всех закавказских партийных организаций.

„ЗАРЯ ВОСТОКА" единственная газета, которая дает большую информацию по Ближнему Востоку.

„ЗАРЯ ВОСТОКА" имеет своих собственных корреспондентов в Париже, Берлине, Лондоне, Варшаве, Белграде, Праге, Вене и др.

На Востоке: в Стамбуле, Ангоре, Смирне, Эрзеруме, Тейране, Тавризе и Кабуле.

„ЗАРЯ ВОСТОКА" имеет своих собственных постоянных корреспондентов по всему З. С. Ф. С. Р.

„ЗАРЯ ВОСТОКА" имеет также кадр раз'ездных корреспондентов, освещающих в очерках жизнь, быт и строительство З. С. Ф. С. Р.

УСЛОВИЯ ПОДПИСКИ

С ДОСТАВКОЙ И ПЕРЕСЫЛКОЙ.

Льготная (для рабочих, служащих, крестьян и красноармейцев)		Общая (для учрежден. орган. и частн. граждан)	
На 6 месяцев	5 руб. 50 коп.	На 6 месяцев	7 руб. 25 коп.
„ 3 мес.	3 руб.	„ 3 мес.	3 руб. 75 коп.
„ 1 месяц	1 руб.	„ 1 месяц	1 руб. 25 коп.

Заграницу на один год—15 долларов, шесть мес.—8 долларов и на один мес.—1,5 доллара.

ПОДПИСКА ПРИНИМАЕТСЯ в Гл. Конторе Из-ва **„ЗАРЯ ВОСТОКА"** — ТИФЛИС, — пр. Руставели, № 8; во всех своих отделениях и специальными уполномоченными, снабженными соответствующими удостоверениями; во всех почтово-телеграфных предприятиях ЗСФСР.

26—11

ТЕЛ.

Отдел об'явлений

—) газеты (—

„ЗАРЯ ВОСТОКА".

Быв. маст. ПАВЕЛ БУРЕ

Ремонт часов. Точный механик **А. АХМЕДОВ.**

Работал в Москве и Петрограде Пр. Руставели, № 26. 5244

СЕРНАЯ КИСЛОТА

65°—66°.

получена в магазине Гослабоснабжение. Пушкинская, 19. 5301 2—1

УТЕР. регистрац. карт. за № 59 Теодора Иосифовича Дзидзишвили. Сч. нед. 4972

УТЕР. член. кн. за № 17855 союза сотворгслуж. Кутаис. и удост. личн. Кутвоенпродскклада на имя А. И. Афанасьева. Сч. нед. 4971

УТЕР. член. кн. за № 1625 союза парикм на имя Нины Константиновны Госневской. Сч. нед. 4982

ЛЕТНИЙ КЛУБ Медсантруда (быв. сад „Стеклянный"). Исполк. (б. Сологлак.), 13.

СЕГОДНЯ, в пятницу, 24-го июня

ПЕРВЫЙ РАЗ в г. Тифлисе **НЕБЫВАЛЫЙ КИНО-КОНЦЕРТ.**

Усиленный состав **симфонического оркестра,** под упр. дирижера **А. КАРДАШЕВА,** иллюстрирует лучшую картину с участием **Мозжухина и Лисенко** **-) КИН (-** Музыка для этой картины специально подобрана (подробности в афишах). Начало ровно в 9 ч. веч. Цены обыкновенные. В случае ненастной погоды кино-концерт не отменяется. 5299

АКЦИОНЕРНОЕ ОБЩЕСТВО **„ГОСМЕДТОРГПРОМ"**

Завод № 12 им. Н. А. Семашко.

ФОТО-ПЛАСТИНКИ „RED STAR"

бромосеребряные нормальн. чувствит., бромосеребряные высшей чувствит., специальные портретные, репродукционные, диапозитивные, артохроматические, рентгеновские (специальн. завода).

ФОТО-ХИМИЧЕСКИЕ МАТЕРИАЛЫ.

Получен новый прейс-курант, раздается всем фотографам профессионалам и торгующим организациям и лицам. Обращаться: **Зак. к-ру „ГОСМЕДТОРГПРОМ", Баку, ул. Зевина, № 11.** 53.2

Республиканский Комитет Социального Страхования

об'являет КОНКУРС страховых врачей

УСЛОВИЯ КОНКУРСА

1. Стаж для врачей-консультантов не менее 10 лет.
2. Стаж врачей-контролеров не менее 5 лет.
3. Оклад врачам-консультантам 170 р.
4. Оклад врачам-контролерам 130 рублей.
5. Страховые врачи консультанты и контролеры кроме врачебного стажа должны иметь также и общественный стаж.

Желающие ознакомиться с подробными условиями работ и инструкцией могут обратиться в Тифлисскую страховую кассу к доверенному врачу.

Последний срок подачи заявлений 8-ое июля с. г.

Республиканский Комитет Социального Страхования.

5295

2

несгораемые

—) КАССЫ (—

ПРОДАЮТСЯ

1. Г. Шницер, Людвигсбург-Штуттгарт.
2. Э. П. Фейль—Тифлис.

Усл.: Рекламотд. „З. В.", Руставели, 8. 5303 0—1

Настоящим об'является, что во вторник, 28-го с. м., в 11 час. утра, в помещении Центрального склада **СЕВКАВТОРГА,** помещающегося по ул. Ак. Церетели (б. Гановской), в доме № 3 назначены на **разный кондитерский, парфюмерный и железо-скобяной бракованный товар**

ТОРГИ.

Смотреть товар можно ежедневно с 9-ти час. утра до 3-х.

Правление Севкавторга. 5300

НЯНЯ нужна русск., опыт. к 5 мес. ребенку. Рекомендац. обязательны. Кочубеевская, 18, спр. Арутюнову. 5296

КОВЕР тавриз., редкий, размер 200/130 с/м, продается. Ул. Ломинадзе (б. Измайловская), тупик Мирского, № 3-а, верхн. эт. 5297

НУЖНА девочка приходящей для уборки комнат, об услов. узнать 5—7 час. веч. Белинская ул. д. № 57. 5293

ПИАНИНО продается заграничн. марки, малоподержан., хорош. тона. Ул. Саба Сулхана (б. Фрейлинская), д. № 1, 2 паради., трет. эт., кв. первая. 5294

УТЕР. профсоюзн. кн. за № 1525 Шенгелия Герасима Андреевича. Сч. нед. 4976

УТЕР. насп., выд. в Одессе на имя Марии Георгиевны Моранти. Сч. нед. 4968

УТЕР. воен.-учетн. карт. и член. кн. союза Ленинград. Об-ва драм. и муз. писател. на имя Андрея Мелитоновича Баланчивадзе. Сч. нед. 4970

УТЕР. член. кн. за № 2547 союза работников на имя Аллмазовой Елиз. Конст. Сч. нед. 4967

Медицинский указатель

Д-р Г. Меграбьянц. Болезни легких, сердца и малярия. Искусственная горное солнце. Туберкулины. Пнеймоторакс. Рентгено и свето-электро-лечебный кабинет. ИОННО-ТЕРАПИЯ. ежед. 9—1 ч. дня и 6—8 ч. веч.; ул. Энгельса (б. Вебутовская), № 23. 5231 25-1

Доктор медицины Г. А. Ахвердов. Венерич. и сифилис. Утром 9—12 ч., веч. 6—8 ч. Плехановский, № 7 (у памятника Маркса, б. Воронцова), вход с угла этого дома. 5226 25—7

Д-р А. Д. Шахбазян. Прием по женским, акушерству и женск. мочеполов. болезням ежедн. с 5½ до 7½ ч. веч., кроме воскресн. дн. ул. Думбадзе, № 30 (б. Вельяминовская) 5001 25-14

Д-р В. Г. МУРАДОВ. Венерические, сифилис кожные болезни. Прием от 9—12 и 5—7 час. веч. Ул. Махарадзе [б. Пакевича], № 6. 4963 25—18

Д-р К. С. Фон-Иртель спец. по мочевым, половым, венерическим, сифилису, наложным и хирургич. б., полов. орг. Плехановский, 10, бл. пл. Маркса (б. Воронцова). Прием больных от 7 ч. утра до 12 ч. дня и от 5 до 7 ч. вечера. Прием для женщин от 11—1 ч. дня. 5224 25-4

Доктор ШУХМАН Улица Кл. Цеткин (б. Елизаветинская), № 89. Венерические и мочеполовые болезни. Прием мужчин от 6—8 ч. в., женщин от 5—6 ч. 5097 25-8

Д-р С. А. Галустянц Внутренние, кожные венерически. [острый и хроническ. трипер], сифил. Прием 9—4 ч. и 4—6 ч. Женщин 11—1 ч. дня. Ул. Клары Цеткин [быв. Елизав.], № 77. 4997 25-1

Д-р К. И. Джалалов Сифилис, кожные бол. Лечен. трипера и его последств. Пр. больн. с 8—9 ч. утра и 5—8 веч. Женщ. от 2—3 ч. Адр: ул. Кямо, № 13 (б. Великокняж.), близ памяти Карлу Марксу [б. Воронцову]. 4999 25—2

ГРЯЗЕЛЕЧЕБНИЦА (Ахтахьской грязи) В. К. ЗДАНЕВИЧ. Болезни обмена веществ, подагра, ишиас, ревматизм, опухоли разн. происх., костн. туберкул., женские и др. бол. Прием приход. больных от 8—3. Пер. Закрадзе (бывший Кирпичный), № 13. Зав. д-р С. И. Априамова-Татиева. 5099 25—2

ЖЕНЩИНА-ВРАЧ **Топуридзе-Паниева.** Женские болезни и акушерство. Прием от 5—7 ч. веч. Ул. Ладо Думбадзе (б. Вельяминовск.), 10, около пл. свободы. Тел. 19-12. 4996 25-2

Женщина-врач **Д. И. КРАСЛАВСКАЯ** Женские, кожные, венерические болезни. Прием: с 2—3 ч. дня и 5—7 ч. веч. Ул. Родена (б. Цхнетский пер.), № 3, трамв. № 5. 5225 25—4

Д-р Г. Н. ОНАНОВ. Сифилис, венер. и кожн. бол. Лечение пол. недерстания. Прием больных от 9 ч. у. до 12 ч. д. и 5—8 ч. в. Женщ. 7—8 ч. веч. Ул. Кл. Цеткин (б. Елизаветинская), д. № 3. 4998 25—2

Д-р мед. **Н. Н. Веселовзоров** вернулся со с'езда и возобновил прием больных. 5258 5—1

Д-р Е. М. Мдзинаров просп. Руставели, № 18 (вх. ул. Цулукидзе, б. Крузенштерн ул.). Сифилис, венерические и кожные болезни. Прием 1—2 ч. дня и 6—8 ч. веч., женщин и детей 5—6 ч. веч. 5319 25—1

ЖЕНЩИНА-ВРАЧ **И. М. Ермоленко** Венерич. прием по венерич. и кожн. бол. от 4—7 час. веч. Крыловская ул., 2 (ул. Плехановск.). 4999 25—

Д-р Я. И. Бериев Венерическ., мочеполовые, сифилис, кожные. Прием утром 9—1 веч. 5—8, для дам отдельный ход против гост. „Европа" (б. „Ной") Переул Чодриашвили (б. Плеханов.) № 8. 5097 25—1

Д-р М. А. Луковецкий Сифилис, кожные и венерические болезни. Прием от 9 час. до 11 час. утра и от 5 час. до 7 час. вечера. Женщин от 11 час. до 12 час. дня. Ул. Дзиоладзе (б. Саперная), № 35 (позади б. Кад. корп.) 4998 25—