ПРОЛЕТАРИИ ВСЕХ СТРАН, СОЕДИНЯЙТЕСЬ!

ЗАРЯ ВОСТОКА

ГОД ИЗДАНИЯ 37-Й

ОРГАН ЦЕНТРАЛЬНОГО И ТБИЛИССКОГО КОМИТЕТОВ КОМПАРТИИ ГРУЗИИ И СОВЕТОВ ДЕПУТАТОВ ТРУДЯЩИХСЯ ГРУЗИНСКОЙ ССР

„ზარია ვოსტოკა" – საქართველოს კომპარტიის ცენტრალური კომიტეტის, თბილისის კომიტეტისა და საქართველოს სსრ მშრომელთა დეპუტატების საბჭოების ორგანო

№ 2 (10416) Суббота, 3 января 1959 г. Цена 20 коп.

СЕГОДНЯ В НОМЕРЕ:

Центральному Комитету Коммунистической партии Белоруссии, Президиуму Верховного Совета Белорусской ССР, Совету Министров Белорусской ССР (1 стр.).

Центральному Комитету Коммунистической партии Литвы и Совету Министров Литовской ССР (1 стр.).

Центральному Комитету Коммунистической партии Латвии и Совету Министров Латвийской ССР (1 стр.).

Центральному Комитету Коммунистической партии Киргизии и Совету Министров Киргизской ССР (1 стр.).

Центральному Комитету Коммунистической партии Эстонии и Совету Министров Эстонской ССР (1 стр.).

Прием Н. С. Хрущевым заместителя премьер-министра и министра иностранных дел Афганистана сардара Мухаммеда Наима (1 стр.).

Встреча Нового года в Кремле (1 стр.).

НЕПРЕРЫВНЫЙ РОСТ БЛАГОСОСТОЯНИЯ НАРОДА — ЗАКОН РАЗВИТИЯ СОВЕТСКОГО ГОСУДАРСТВА (2 и 3 стр.).

Как в странах капитала встретили новый год (4 стр.).

Забота о благе советского человека

С большим воодушевлением восприняли советские люди новогоднее поздравление Центрального Комитета КПСС, Президиума Верховного Совета СССР и Совета Министров СССР, в котором говорится об исторических достижениях нашей Родины.

Великое счастье быть гражданином Союза Советских Социалистических Республик — первой страны, вступившей под руководством Коммунистической партии на путь строительства светлого здания коммунистического общества.

Каждый раз на решающих, переломных этапах развития советские люди видят и все нагляднее убеждаются, что у родной Коммунистической партии нет других интересов, кроме интересов трудящихся, что забота о благе народа является высшим законом всей ее деятельности, ее священным и первейшим долгом.

Все думы и дела партии, все ее грандиозные начинания и свершения направлены на благо нашей Родины, на благо советского человека.

Ярким проявлением заботы партии о непрерывном росте народного благосостояния является разработанная в тезисах доклада Н. С. Хрущева на XXI съезде КПСС величественная программа строительства коммунизма. Заботой об удовлетворении нужд трудящихся пронизаны и решения декабрьского Пленума ЦК КПСС.

План развития в предстоящей семилетке промышленности, сельского хозяйства, культурного строительства намечает путь дальнейшего улучшения жизни народа, более полного удовлетворения материальных и духовных потребностей наших людей.

Сухая вещь цифры. Но выраженные в семилетнем плане, они поражают своей грандиозностью, вызывают восхищение, чувство гордости за нашу Родину, за наш великий советский народ, за нашу мудрую партию. Эту мысль хорошо высказали читатели нашей газеты в публикуемых сегодня письмах.

Являющийся в нашей стране подлинно народным доходом национальный доход возрастет за предстоящее семилетие на 62—65 процентов. Это приведет к повышению народного потребления в очень больших размерах. Советские люди будут лучше питаться, в достатке будут обеспечены добротной одеждой и обувью, намного увеличится выпуск предметов домашнего обихода. По выпуску тканей, одежды и обуви мы к концу семилетки приблизимся к уровню США, а по производству таких продуктов питания, как мясо, масло, молоко, сахар, яйца, — далеко обгоним.

На бюджете трудящихся благотворно скажется снижение цен на продукцию общественного питания и некоторые товары.

Советские люди знают, какую большую заботу об улучшении жилищных условий трудящихся проявляют партия и правительство. Строительство жилых домов ведется у нас с огромным размахом. В 1957 году у нас было построено на каждую тысячу жителей в среднем 10,6 квартиры, а в Америке — всего 6,7 квартиры. За семилетие в стране будет построено около 15 миллионов квартир. 7 миллионов жилых домов будет сооружено на селе. Примерно на 80 процентов увеличиваются по сравнению с прошлым семилетием ассигнования на благоустройство городов и рабочих поселков. Расходы на содержание школ-интернатов, бесплатную медицинскую помощь, санатории, дома отдыха, пенсии составят в 1965 году громадную сумму примерно в 345 миллиардов рублей против 215 миллиардов рублей в 1958 году.

История развития человеческого общества еще не знала и не могла знать такого сокращения рабочего времени, которое предусмотрено провести у нас в предстоящем семилетии. При сокращении рабочей недели до 30—35 часов, с сохранением существующей зарплаты, каждый трудящийся получает два выходных дня. У советских людей будет самый короткий рабочий день и самая короткая рабочая неделя в мире.

Огромные преобразования произойдут за предстоящую семилетку в жизни трудящихся нашей республики.

Более 3 миллиардов рублей вкладывается в жилищное строительство в республике. В Тбилиси за счет государственных вложений на нужды городского коммунального хозяйства будет израсходовано 654,7 миллиона рублей, т. е. в 2,3 раза больше, чем за 1952—1958 годы. 85,6 миллиона рублей будет израсходовано на строительство школ и детских садов. Откроется много новых магазинов, столовых, расширится сеть городского транспорта. В ближайшие годы коренным образом улучшится водоснабжение, население получит газ для бытовых нужд. Большие изменения произойдут и в других городах и селах нашей республики.

Из общего объема капиталовложений, предусмотренных на предстоящее семилетие, на здравоохранение, просвещение и культуру направляется 1 миллиард 300 миллионов рублей.

На 60 процентов возрастет объем розничного товарооборота.

Трудящиеся нашей республики вступили в 1959 год — первый год всенародной борьбы за осуществление семилетнего плана, воодушевленные великими перспективами коммунистического строительства.

Грандиозные задачи, выдвинутые родной Коммунистической партией для обеспечения неуклонного роста благосостояния советского человека, прекрасные перспективы развития нашей социалистической Родины радуют и вдохновляют каждого советского человека на новые трудовые подвиги во имя процветания нашего государства, во имя торжества коммунизма.

ПРИЕМ Н. С. ХРУЩЕВЫМ заместителя премьер-министра и министра иностранных дел Афганистана сардара Мухаммеда Наима

1 января 1959 года Председатель Совета Министров СССР Н. С. Хрущев принял прибывшего в Москву заместителя премьер-министра и министра иностранных дел Афганистана Его Высочество сардара Мухаммеда Наима.

С советской стороны на встрече присутствовали Министр иностранных дел СССР А. А. Громыко, заместитель Министра иностранных дел СССР В. С. Семенов, заведующий отделом стран Среднего Востока МИД СССР А. П. Павлов.

С афганской стороны присутствовал чрезвычайный и полномочный посол Афганистана в СССР Абдул Хаким Шахалами.

В ходе беседы, протекавшей в обстановке искренности и сердечности, были подвергнуты обсуждению вопросы советско-афганских отношений и укрепления дружественного сотрудничества между обеими странами, а также состоялся обмен мнениями по вопросам положения, складывающегося на Среднем Востоке.

После беседы Н. С. Хрущев дал обед в честь высокого афганского гостя.

Передача американскими радиостанциями новогоднего послания Н. С. Хрущева американскому народу

НЬЮ-ЙОРК, 2 января. (ТАСС). В 04.05 по московскому времени 2 января (20 час. 45 мин. 1 января по нью-йоркскому) радиостанциями системы «Мьючуал бродкастинг систем» было передано новогоднее послание Председателя Совета Министров СССР Н. С. Хрущева американскому народу, выражающее уверенность в хороших перспективах сохранения мира в 1959 году. В послании говорится, что не существует никаких спорных или нерешенных вопросов, которые не могли бы быть разрешены мирными средствами. Н. С. Хрущев передает от имени всех советских народов наилучшие пожелания американскому народу.

Послание Н. С. Хрущева было зачитано послом СССР М. А. Меньшиковым. Перед передачей послания и после его оглашения был исполнен Государственный гимн СССР.

Центральному Комитету Коммунистической партии Белоруссии Президиуму Верховного Совета Белорусской ССР Совету Министров Белорусской ССР

Центральный Комитет Коммунистической партии Советского Союза, Президиум Верховного Совета Союза ССР и Совет Министров СССР горячо приветствуют и сердечно поздравляют всех рабочих, крестьян и интеллигенцию Белоруссии, всех коммунистов республики со знаменательными датами — сорокалетием образования Белорусской Советской Социалистической Республики и первого съезда Коммунистической партии Белоруссии.

Сорок лет Белорусской Советской Социалистической Республики и Коммунистической партии Белоруссии — это история героической борьбы белорусского народа под руководством ленинской Коммунистической партии против иностранной интервенции и буржуазно-националистической контрреволюции, за упрочение белорусского советского государства, история самоотверженного народного труда во имя победы социализма и коммунизма.

Великая Октябрьская социалистическая революция и победа социализма в СССР неузнаваемо изменили жизнь белорусского народа, навсегда положили конец нищете и бесправию трудящихся. В республике созданы современная высокоразвитая промышленность, передовое социалистическое сельское хозяйство, богатая разносторонняя культура, национальная по форме и социалистическая по содержанию.

Исторические победы социализма, расцвет экономики и культуры Советской Белоруссии, последовательное проведение в жизнь ленинской национальной политики способствовали воссоединению всех белорусских земель в едином белорусском советском социалистическом государстве.

Белорусский народ и его славный авангард — Коммунистическая партия Белоруссии с честью выдержали суровые испытания Великой Отечественной войны. Более миллиона белорусов мужественно сражались в рядах Советской Армии. Белорусские партизаны и подпольные партийные организации показали высокую стойкость и массовый героизм в борьбе против фашистских захватчиков.

История Коммунистической партии Белоруссии, созданной в ходе борьбы за Советскую власть в конце декабря 1918 года, неотделима от всей истории белорусского советского государства. Компартия Белоруссии, составная и неотъемлемая часть КПСС, всегда была и остается твердой опорой Центрального Комитета в проведении ленинской генеральной линии партии.

Белорусская Советская Социалистическая Республика и Коммунистическая партия Белоруссии вступают в пятое десятилетие своего существования полные творческих сил. Вместе со всеми народами Советского Союза рабочие, крестьяне и интеллигенция Белорусской ССР достойно встречают XXI съезд Коммунистической партии, широко развертывают социалистическое соревнование за дальнейший подъем промышленности, за претворение в жизнь решений декабрьского Пленума ЦК КПСС в сельском хозяйстве, стремятся внести свой достойный вклад в осуществление грандиозной программы развернутого строительства коммунистического общества в нашей стране. Коммунистическая партия Белоруссии последовательно борется за упрочение и развитие дружбы народов нашего великого многонационального социалистического государства.

Желаем талантливому и трудолюбивому белорусскому народу новых больших успехов в развитии своей промышленности и сельского хозяйства, науки и культуры, в повышении материального благосостояния, в строительстве коммунизма. Выражаем твердую уверенность, что трудящиеся Белоруссии будут и впредь идти в первых рядах строителей коммунистического общества.

Да здравствует цветущая Белорусская Советская Социалистическая Республика!

Да здравствует славная Коммунистическая партия Белоруссии!

Да здравствует наша могучая советская Родина — страна строящегося коммунизма!

ЦЕНТРАЛЬНЫЙ КОМИТЕТ КПСС — ПРЕЗИДИУМ ВЕРХОВНОГО СОВЕТА СОЮЗА ССР — СОВЕТ МИНИСТРОВ СССР

Встреча Нового года в Кремле

Правительство Союза Советских Социалистических Республик устроило в Большом Кремлевском дворце в ночь на первое января традиционную новогоднюю встречу.

Гостей принимали товарищи А. Б. Аристов, Л. И. Брежнев, К. Е. Ворошилов, Н. Г. Игнатов, А. И. Кириченко, Ф. Р. Козлов, О. В. Куусинен, А. И. Микоян, Н. А. Мухитдинов, М. А. Суслов, Е. А. Фурцева, Н. С. Хрущев, Н. М. Шверник, П. Н. Поспелов, А. Н. Косыгин, Д. С. Полянский.

На новогодней встрече присутствовали депутаты Верховных Советов СССР и союзных республик, министры, руководители центральных ведомств и учреждений, Маршалы Советского Союза, деятели науки, техники, культуры, генералы Советской Армии, передовики производства, знатные колхозники.

В числе гостей были прибывший в Москву заместитель премьер-министра и министр иностранных дел Афганистана Мухаммед Наим, члены дипломатического корпуса, выдающийся борец за мир американский певец Поль Робсон и другие зарубежные гости, патриарх Московский и всея Руси Алексий.

Во время новогодней встречи Председатель Совета Министров СССР Н. С. Хрущев под бурные аплодисменты гостей провозгласил здравицы за советский народ, за мир во всем мире, за славную Коммунистическую партию Советского Союза — партию Ленина, за Вооруженные Силы СССР, за братские социалистические страны.

Глава Советского правительства приветствовал представителя дружественного Афганистана — заместителя премьер-министра и министра иностранных дел Мухаммеда Наима.

Н. С. Хрущев провозгласил также здравицы за простых людей всего мира, за дружбу между всеми народами, за послов, которые являются в СССР полномочными представителями своих стран, за славную советскую молодежь, за комсомол и его руководителей, за советских женщин-тружениц.

С краткой речью выступил дуайен дипломатического корпуса в Москве посол Швеции в СССР Рольф Р. Сульман.

Непринужденная, дружеская атмосфера царила в Большом Кремлевском дворце.

Разнообразным и интересным был праздничный концерт. (ТАСС).

Стенографический отчет о работе декабрьского Пленума ЦК КПСС

Вышел в свет стенографический отчет о работе декабрьского (1958 года) Пленума Центрального Комитета КПСС, выпущенный Государственным издательством политической литературы. В книгу включены доклад товарища Н. С. Хрущева на Пленуме «Итоги развития сельского хозяйства за последние пять лет и задачи дальнейшего увеличения производства сельскохозяйственных продуктов», заключительное слово товарища Н. С. Хрущева, постановление Пленума ЦК КПСС по докладу товарища Н. С. Хрущева. В стенографическом отчете содержатся тексты всех речей, произнесенных на заседаниях Пленума. В приложении даны тексты речей участников Пленума, записавшихся в прениях по докладу, но не сумевших выступить на Пленуме.

Стенографический отчет издан массовым тиражом. (ТАСС).

БРОШЮРА С ТЕКСТОМ «ЗАКОНА ОБ УКРЕПЛЕНИИ СВЯЗИ ШКОЛЫ С ЖИЗНЬЮ И О ДАЛЬНЕЙШЕМ РАЗВИТИИ СИСТЕМЫ НАРОДНОГО ОБРАЗОВАНИЯ В СССР»

Издательством «Известия» выпущен отдельной брошюрой «Закон об укреплении связи школы с жизнью и о дальнейшем развитии системы народного образования в СССР».

Брошюра издана тиражом в 1 миллион экземпляров.

Центральному Комитету Коммунистической партии Литвы и Совету Министров Литовской ССР

Центральный Комитет Коммунистической партии Советского Союза и Совет Министров СССР с большим удовлетворением отмечают, что труженики сельского хозяйства Литовской ССР, организуя социалистическое соревнование за претворение в жизнь исторических решений партии и правительства о крутом подъеме сельскохозяйственного производства, добились значительных успехов в увеличении производства и заготовок продуктов животноводства. Колхозы и совхозы республики за 11 месяцев 1958 года по сравнению с соответствующим периодом 1957 года увеличили производство мяса на 12 тысяч тонн, или на 21 процент, в том числе производство свинины увеличили с 29 тысяч тонн до 44 тысяч тонн, или на 49 процентов. Молока произведено 409 тыс. тонн, или на 19 процентов больше, чем на эту дату в 1957 году. Увеличение производства мяса и молока позволило значительно перевыполнить государственный план закупок этих продуктов по республике. На 20 декабря с. г. в целом по республике продано государству мяса 113 тысяч тонн, или 126 процентов к годовому плану, молока продано 539 тысяч тонн, или 117 процентов к установленному плану закупок. В колхозах и совхозах республики одновременно увеличилось поголовье крупного рогатого скота на 12 процентов, в том числе коров на 17 процентов.

Центральный Комитет Коммунистической партии Советского Союза и Совет Министров СССР горячо поздравляют колхозников и колхозниц, рабочих и работниц совхозов и РТС, специалистов сельского хозяйства, партийных, советских, профсоюзных и комсомольских работников и всех трудящихся Литовской ССР с достигнутыми успехами и выражают уверенность в том, что труженики сельского хозяйства республики, воодушевленные решениями декабрьского Пленума ЦК КПСС, впредь еще с большей настойчивостью будут работать по дальнейшему развитию общественного хозяйства колхозов и совхозов и резкому увеличению производства мяса, молока и других продуктов сельского хозяйства.

ЦЕНТРАЛЬНЫЙ КОМИТЕТ КПСС — СОВЕТ МИНИСТРОВ СССР

Центральному Комитету Коммунистической партии Латвии и Совету Министров Латвийской ССР

Центральный Комитет Коммунистической партии Советского Союза и Совет Министров СССР с большим удовлетворением отмечают, что труженики сельского хозяйства Латвийской ССР, претворяя в жизнь исторические решения партии и правительства по крутому подъему сельского хозяйства, проделали значительную работу по увеличению производства и заготовок продуктов животноводства. Колхозы и совхозы республики за 11 месяцев 1958 года по сравнению с соответствующим периодом 1957 года увеличили производство мяса на 13 тысяч тонн, или на 31 процент, и молока — на 54 тысячи тонн, или на 11 процентов, что позволило значительно перевыполнить государственный план заготовок молока и мяса по республике. На 20 декабря с. г. в республике продано государству мяса 70 тысяч тонн, или на 22 тысячи тонн больше, чем на эту дату в прошлом году, молока продано 695 тысяч тонн, или на 61 тысячу тонн больше, чем на 20 декабря 1957 года.

Центральный Комитет Коммунистической партии Советского Союза и Совет Министров СССР горячо поздравляют колхозников и колхозниц, рабочих и работниц совхозов и РТС, специалистов сельского хозяйства, партийных, советских, профсоюзных и комсомольских работников и всех трудящихся Латвийской ССР с достигнутыми успехами и выражают уверенность в том, что труженики сельского хозяйства республики, воодушевленные решениями декабрьского Пленума ЦК КПСС, приложат все усилия к дальнейшему развитию сельскохозяйственного производства, и особенно увеличению производства продуктов животноводства в общественном хозяйстве колхозов и совхозов.

ЦЕНТРАЛЬНЫЙ КОМИТЕТ КПСС — СОВЕТ МИНИСТРОВ СССР

Центральному Комитету Коммунистической партии Киргизии и Совету Министров Киргизской ССР

Центральный Комитет Коммунистической партии Советского Союза и Совет Министров СССР с большим удовлетворением отмечают, что труженики сельского хозяйства Киргизской ССР, претворяя в жизнь исторические решения партии и правительства по крутому подъему сельского хозяйства, в 1958 году значительно увеличили производство сельскохозяйственных продуктов. Досрочно выполнили и перевыполнили планы заготовок мяса, молока, шерсти, сахарной свеклы, яиц, пушно-мехового сырья, лекарственного мака, эфиромасличных культур, фруктов и винограда.

Против прошлого года сдано больше мяса на 3,2 тысячи тонн, молока — на 10,1 тысячи тонн, шерсти — на 25 тысяч центнеров, яиц — на 2 миллиона штук.

Центральный Комитет Коммунистической партии Советского Союза и Совет Министров СССР сердечно поздравляют колхозников, колхозниц, рабочих и работниц совхозов и РТС, специалистов сельского хозяйства, партийных, советских, профсоюзных и комсомольских работников и всех трудящихся Киргизской ССР с достигнутыми успехами и выражают уверенность в том, что труженики сельского хозяйства республики приложат все свои усилия на выполнение решений декабрьского Пленума ЦК КПСС и добьются еще больших успехов в увеличении производства сельскохозяйственных продуктов и тем самым вложат свой достойный вклад в дело создания изобилия продуктов питания для населения нашей страны и производства сырья для легкой промышленности.

ЦЕНТРАЛЬНЫЙ КОМИТЕТ КПСС — СОВЕТ МИНИСТРОВ СССР

Центральному Комитету Коммунистической партии Эстонии и Совету Министров Эстонской ССР

Центральный Комитет Коммунистической партии Советского Союза и Совет Министров СССР с большим удовлетворением отмечают, что труженики сельского хозяйства Эстонской ССР, организуя социалистическое соревнование за выполнение исторических решений Коммунистической партии и Советского правительства по крутому подъему сельскохозяйственного производства, добились увеличения производства продуктов животноводства и успешно выполнили государственные планы закупок мяса и молока.

На 20 декабря 1958 года в целом по республике годовой план закупок мяса выполнен на 126 процентов и молока — на 120 процентов. Продано государству скота и птицы в живом весе 43 тысячи тонн, или на 9 тысяч тонн больше, чем на эту дату в 1957 году. Молока продано 421 тысяча тонн, или на 21 тысячу тонн больше, чем на это время в прошлом году.

Центральный Комитет Коммунистической партии Советского Союза и Совет Министров СССР горячо поздравляют колхозников и колхозниц, рабочих и работниц совхозов и РТС, специалистов сельского хозяйства, партийных, советских, профсоюзных и комсомольских работников и всех трудящихся Эстонской ССР с достигнутыми успехами и выражают уверенность в том, что труженики сельского хозяйства республики, претворяя в жизнь решения декабрьского Пленума ЦК КПСС, приложат все усилия к тому, чтобы резко увеличить производство мяса, молока и других продуктов сельского хозяйства, особенно в общественном хозяйстве колхозов и совхозов.

ЦЕНТРАЛЬНЫЙ КОМИТЕТ КПСС — СОВЕТ МИНИСТРОВ СССР

ЕЛКА КРЕМЛЕВСКАЯ, НОВОГОДНЯЯ

В первый день нового, 1959 года древний Московский Кремль встречал дорогих гостей. Веселыми стайками шли маленькие москвичи. Перед ними были открыты и Спасские и Боровицкие ворота. Каждый из этих мальчиков и девочек считал себя самым счастливым. Шутка ли, у него билет на праздник новогодней елки в Большой Кремлевский дворец!

Многие ребята пришли в Кремль намного раньше назначенного часа. Они фотографировались у царь-колокола и царь-пушки, записывали интересные сведения об исторических памятниках.

Время близилось к четырем часам дня. На широкой лестнице дворца детей встречали массовики и пионерские активисты. Они поздравляли гостей с Новым годом, желали им крепкого здоровья и побольше пятерок в табеле.

Переступив порог дворца, дети попадали в настоящее царство музыки и песен. Но главный сюрприз впереди. Это гигантская елка в Георгиевском зале, новогодняя интермедия, в которой заняты не только артисты, но и школьники — участники художественной самодеятельности.

Георгиевский зал в полумраке. Световые снежинки создают полную иллюзию снегопада. Дети с удивлением наблюдают за этим красивым зрелищем. От имени всей советской детворы праздник открывают московские ребята. Под звуки полонеза входят пары старшеклассников и суворовцев.

Что же будет дальше? Этот вопрос волнует маленьких зрителей, стоящих рядами вдоль всего зала.

Участники праздника вместе со Снегурочкой, временами года — зимой, весной, летом и осенью ищут волшебную палочку, тот чудо-огонек, с помощью которого можно зажечь елку. Действие захватывает ребят.

Волшебная палочка оказалась у повелителей труда, у тех, кто самоотверженно трудится во славу нашей социалистической Родины. Будущие повелители химии превратили эту палочку в чудо-огонек. Снегурочка высоко поднимает над головой светящийся жезл, показывая его всем ребятам.

Наступает самый интересный эпизод интермедии. На тройке спутников въезжает дед-мороз. Он здоровается с ребятами и дает приказ зажигать елку. На ней зажигаются сотни ласковых огоньков. Но юным зрителям был приготовлен еще сюрприз. Семь богатырей, семь грядущих лет, внесли мальчика, символизирующего новый, 1959 год.

Советский народ вступает в славное семилетие. Большие победы ждут нас на этом пути. Этих побед народ достигнет под руководством Коммунистической партии, под знаменем великого Ленина. Взору детей открывается образ великого вождя. В зале гремят бурные, продолжительные аплодисменты.

После новогоднего хоровода начался концерт. Ребята веселились во всех залах дворца. Аттракционы и викторины, игры, даже качели и карусели были к услугам детей.

Хороша елка кремлевская, новогодняя. Незабываем детский праздник в залах Большого Кремлевского дворца.

Б. ЛУКЬЯНОВ, З. ХРОМОВА. (ТАСС).

НЕПРЕРЫВНЫЙ РОСТ БЛАГОСОСТОЯНИЯ НАРОДА—

ВЕЛИКАЯ ЦЕЛЬ РОЖДАЕТ ВЕЛИКУЮ ЭНЕРГИЮ

Серго КЛДИАШВИЛИ.

Каков он —наш, советский образ жизни?

На этот вопрос можно ответить множеством различных фактов, свидетельствующих о новых, неизвестных ранее закономерностях общественного развития, новых нормах отношений между людьми, которые возникли с созданием первого в мире социалистического государства.

Высшим законом развития советского общества является неуклонное удовлетворение растущих потребностей трудящихся, рост материального благосостояния народа на основе развития и совершенствования промышленного и сельскохозяйственного производства. Под руководством мудрой Коммунистической партии в нашей стране осуществляется плановое развитие народного хозяйства, которое с каждым годом добивается все новых успехов.

Все прогрессивное человечество восхищено теми грандиозными планами, которые намечены в тезисах доклада товарища Н. С. Хрущева на XXI съезде КПСС, той смелой реформой, я бы сказал, революцией в народном образовании, проведение которой будет осуществлено на основе Закона «Об укреплении связи школы с жизнью и о дальнейшем развитии системы народного образования в СССР».

Гигантские планы, разработанные Коммунистической партией и Советским правительством, обсуждаются всеми советскими людьми. Этот факт, являющийся замечательным доказательством единства партии, правительства и народа, представляет собой яркий пример, характеризующий советский образ жизни. Новые закономерности общественного развития рождают невиданную нигде и никогда творческую энергию народных масс.

Во всей нашей необъятной стране развернуто всенародное соревнование в честь XXI съезда партии. Советские люди, каждый на своем посту, добиваются новых трудовых успехов, перевыполняют плановые задания.

Почему, в силу чего трудятся они с таким подъемом, вдохновением?

Каждый советский человек знает, уверен, что если он перевыполнит план, то этим будет способствовать успешному претворению в жизнь решений партии и правительства, построению коммунизма.

Недавно мне довелось присутствовать при разговоре гостящего в Грузии иностранца с одним руставским металлургом. Иностранец спросил его:

— Почему вы так заботитесь о том, чтобы ежедневно превышать производственные задания?

Металлург ответил:

— Я из руды выплавляю чугун, затем он превращается в сталь, а государство эту сталь «переплавляет» в дома, ткани, книги, в то, что нужно мне, всем советским людям. Чем больше дам я чугуна, тем быстрее будет расти мое, да и всего народа, благосостояние, тем сильнее, могущественнее станет наша Родина. Я так понимаю мой труд!—добавил он и внимательно посмотрел на меня, как бы спрашивая, согласен ли я с его мнением.

Да, я согласен. Рабочий был прав, он выразил мнение всех советских трудящихся! Где, в какой капиталистической стране может быть такое отношение к общественному труду?!

В нашей стране на базе социалистической общественной собственности установились взаимопомощь и сотрудничество в совместном труде равноправных и свободных членов общества, глубоко заинтересованных в развитии народного хозяйства и культуры, сознающих, что это развитие всецело зависит от результатов их труда.

Одним из ярких примеров советского образа жизни являются подлинно гуманистические отношения между нашими людьми, отношения товарищеского соревнования, поддержки друг друга в труде.

На днях я побывал в бригаде коммунистического труда Тбилисского электровозостроительного завода, руководимой Г. Чадунели. Грузинские электровозостроители, возвратившиеся недавно из Москвы, где они гостили у инициаторов соревнования за получение звания коллективов коммунистического труда, рассказали о своих впечатлениях, о том, какой опыт работы и организации труда изучили они у своих русских друзей. Москвичи с радостью, с чувством братской любви знакомили тбилисских электровозостроителей со своими «секретами», со всем тем, что, по их мнению, поможет друзьям-соперникам добиться успехов в труде. Разве это не замечательный пример нового, советского образа жизни!

Таких примеров в нашей действительности очень много, их миллионы. Советские люди—рабочие, колхозники, строители, ученые, писатели—стремятся сделать за день больше, чем предусмотрено планом, и тем самым успешно, досрочно претворить в жизнь решения партии и правительства, построить в нашей стране коммунистическое общество, к которому ведет нас наша мудрая Коммунистическая партия.

На современном этапе развития, когда усилиями советского народа созданы мощная промышленность и крупное сельскохозяйственное производство, имеются все условия для того, чтобы в ближайшее время наш рабочий класс, колхозное крестьянство, интеллигенция, все советские люди стали жить еще лучше, с более полным удовлетворением своих растущих материальных и духовных потребностей.

Из тезисов доклада товарища Н. С. Хрущева на XXI съезде КПСС.

В канун Нового года сотни тбилисцев справили новоселье в новых домах. В числе их новую квартиру в доме по улице Челюскинцев № 19 получила мастер смены Тбилисского холодильника № 1 Мясорыбторга Е. Кахиани. На снимке: в новой квартире Е. Кахиани. Фото Г. Вахтангадзе.

Во имя здоровья советских людей

Коммунистическая партия и Советское правительство проявляют отеческую заботу о благе трудящихся. Этой заботой проникнуты тезисы доклада товарища Н. С. Хрущева на XXI съезде КПСС. Контрольными цифрами развития народного хозяйства СССР на 1959—1965 годы предусмотрено дальнейшее улучшение охраны здоровья советских людей, значительное расширение сети лечебно-профилактических учреждений, санаториев, научно-исследовательских институтов, детских яслей и т. д.

В предстоящей семилетке на строительство учреждений здравоохранения, социального обеспечения, физкультуры и спорта, развитие медицинской промышленности ассигнуется 25 миллиардов 400 миллионов рублей—на 80 процентов больше, чем в 1952—1958 годах. Эти цифры весьма показательны. В городах и селах будут построены новые помещения для больниц и поликлиник. Лечебные учреждения пополнятся новейшей и сложной аппаратурой и оборудованием отечественного производства.

По сравнению с прошлым семилетием в два раза увеличится количество коек в больницах, в два с половиной раза—количество мест в детских яслях. В целях улучшения медицинского обслуживания населения и создания наиболее благоприятных условий для работы врачей предусматривается предоставление им при больницах в рабочих поселках, районных центрах и в сельской местности бесплатных квартир с отоплением и освещением.

Год от года улучшается медицинское обслуживание населения нашей республики. Неуклонно растет сеть лечебно-профилактических учреждений. За время, прошедшее после XX съезда партии, построены районные больницы в Гегечкори, Самтредиа, Цагери, Аспиндза и Дманиси. В ряде сел сооружены новые участковые больницы. Через несколько месяцев в эксплуатацию будут сданы районная больница в Цхакая и инфекционная больница в Батуми. Строятся новые городские больницы в Тбилиси и Кутаиси, районные больницы в Лагодехи, Кварели, Вани и Ахалкалаки.

Значительное количество старых больниц реконструировано, увеличено в них число коек.

Многие колхозы республики активно включились в строительство новых больниц и детских учреждений своими силами, на собственные средства. Это патриотическое начинание приобрело особенно широкий размах в колхозах Зугдидского, Махарадзевского, Цаленджихского, Телавского, Сигнахского и других районов.

Неослабное внимание уделяется курортному строительству. На курортах союзного и республиканского значения строится около двадцати санаториев и домов отдыха.

Курорты Грузии благоустраиваются. Так, например, построен новый водопровод в Цхалтубо. Заканчивается прокладка канализации в Гагра и Абастумани. Принимаются меры по развитию уникального курорта Саирме — здесь сооружаются новые санатории, водопровод, канализация, линия высоковольтной передачи.

Контрольные цифры развития народного хозяйства, предусматривающие большой подъем материального благосостояния и культурного уровня населения СССР, являются новым ярким выражением неустанной заботы Коммунистической партии и Советского правительства о благе советского народа.

Из тезисов доклада товарища Н. С. Хрущева на XXI съезде КПСС.

До установления Советской власти в Грузии работало около 260 врачей, а в больницах имелось всего лишь 2.500 коек. Не было ни одного научно-исследовательского института. За годы Советской власти проделана большая работа по укомплектованию лечебно-профилактических учреждений медицинскими кадрами. Только после XX съезда партии лечебные учреждения республики пополнились 1.128 врачами. Значительно возросло число среднего медицинского персонала. Грузия занимает первое место в мире по количеству врачей на душу населения. На каждые 1.000 человек приходится 3 врача.

В республике создано пять новых научно-исследовательских институтов — онкологии, радиологии, невралогии, кожно-венерический, физиологии и патологии женщины. Сейчас над актуальными проблемами медицины, решением практических вопросов работают 22 научно-исследовательских института. Они оказывают врачам и местным органам здравоохранения повседневную и действенную помощь.

За последнее время улучшилось медицинское обслуживание сельского населения. Этому благоприятствовала перестройка сельской медицинской сети, объединение районной больницы, райздравотдела и районной санитарно-эпидемиологической станции.

Серьезное внимание уделяется охране здоровья детей. В результате принятых мер резко сократились случаи заболевания детей туберкулезным менингитом, различными инфекционными болезнями.

Предстоящая семилетка открывает большие возможности для улучшения медицинского обслуживания трудящихся нашей республики. Предусматривается увеличить количество коек в больницах и мест в санаториях и домах отдыха. Возрастет число детских яслей. Этот рост произойдет в основном за счет строительства новых объектов. Так, 4.985 коек будут размещены в больницах, сооружаемых за счет государства, а более 2.000 коек — в помещениях, которые колхозы республики построят своими силами. Во вновь построенных яслях будет 2.493 места, санаториях — 2.110 мест и домах отдыха—306 мест.

Советское здравоохранение, на развитие которого отпускаются огромные средства, находится на новом подъеме. Нет сомнения в том, что медицинские работники, сознавая, что они трудятся во имя здоровья советских людей, успешно справятся со стоящими перед ними большими и почетными задачами.

В. МАГРАДЗЕ,
первый заместитель министра здравоохранения Грузинской ССР.

От XX к XXI съезду КПСС

● Сдан в эксплуатацию Тбилисский телецентр. Осуществляемое в настоящее время в республике строительство ретрансляционных станций позволит жителям многих уголков Грузии смотреть телепередачи из Тбилиси.

● Почти за три года, прошедшие после XX съезда КПСС, населению республики продано различных товаров более чем на 23 миллиарда рублей.

● Началось строительство газопровода Карадаг — Акстафа — Тбилиси. К концу нынешнего года жители столицы республики получат для бытовых нужд первые десятки тысяч кубометров карадагского газа.

● Только за 1956—1957 годы в лучших здравницах страны по путевкам профсоюзов отдохнуло более 73 тысяч трудящихся Грузии. За это же время в пионерских и оздоровительных лагерях побывало около 67 тысяч детей рабочих и служащих.

● В городах, рабочих поселках и селах республики построено около миллиона квадратных метров жилой площади.

● Для облегчения труда чаеводов создана первая в мире чаеуборочная машина, обеспечивающая механизацию сбора чайного листа.

● В республике открылись сотни новых культурно - просветительных учреждений. В их числе Дворец культуры шахтеров в Ткварчели, дома культуры в Гурджаани, Душети, Очамчире, Цагвери, Гагра, в селах Мартакопи Самгорского района, Земо-Мачхаани Цителцкаройского района, Цаиши Зугдидского района, Мухрани Мцхетского района, Матани Ахметского района, Кведи Онского района.

Сданы в эксплуатацию новые кинотеатры в Тбилиси, Батуми, Кутаиси, Боржоми, Марнеули, Гегечкори, Сурами, Кварели и в других городах и районных центрах Грузии; открылось много новых клубов, библиотек, читален.

● Открыты новые крупные научные учреждения, такие, как Вычислительный центр, Институт электроники, автоматики и телемеханики, Институт приборостроения и средств автоматизации, Институт автоматизации производственных процессов в промышленности, институты горного дела, палеобиологии, рукописей и другие.

● Только в 1957 году доходы населения Грузии увеличились на 1.200 миллионов рублей, а сумма выплат пенсий в республике возросла почти вдое.

● Сооружены новые школы в Тбилиси, Телави, в селах Кулаши Самтредского района, Меоре Свири Зестафонского района, Кавтисхеви Каспского района и в других городах, районных центрах и селах республики.

● Сданы в эксплуатацию новые здравницы в Цхалтубо, Махинджаури, Ахали Афони и на других курортах Грузии. В санаториях и домах отдыха открыты десятки новых лечебно - диагностических кабинетов.

● Новые детские внешкольные учреждения открыты в Тбилиси, Батуми, Сухуми, Сталинири, Рустави и других городах и селах республики.

ДЛЯ НАРОДНОГО ПОТРЕБЛЕНИЯ

С каждым годом на Горийском хлопчатобумажном комбинате растут темпы работы. На этой диаграмме показано, как увеличится выпуск готовых тканей на комбинате за семилетку.

Горийский хлопчатобумажный комбинат вырос на наших глазах. В 1951 году он выпустил продукции больше, чем на 8 миллионов рублей. В 1958 году выпуск продукции значительно возрос. Но еще больше возрастет валовая продукция в 1965 году. Она увеличится по сравнению с 1958 годом на 50,7 процента.

Наш коллектив стремится к тому, чтобы народ с каждым месяцем получал все больше красивых тканей. План 11 месяцев комбинат выполнил на 107 процентов, сверх плана выпущено продукции на 11 миллионов рублей. При этом сэкономлено 134 тонны хлопка, до 250 тонн топлива.

Мы, конечно, на достигнутом не успокаиваемся, потому что знаем: спрос населения на добротные ткани растет, и нам необходимо работать еще лучше, выпускать еще больше продукции отличного качества.

Ткацкая фабрика к 27 ноября выполнила годовой план, и более месяца выпускала десятки тысяч метров тканей в счет новой семилетки. К открытию XXI съезда нашей партии мы дадим Родине сверх плана 2 миллиона метров хлопчатобумажных тканей.

Покупатели очень охотно берут горийский ситец, шифон, фланель, миткаль, сатин и др., но иногда справедливо упрекают нас в том, что расцветка тканей бывает неудовлетворительной. Правда, в этой области уже имеется некоторое улучшение.

Сейчас каждый из нас, рабочих комбината, стремится самоотверженным трудом встретить XXI съезд КПСС и XIX съезд Компартии Грузии. Рабочие А. Чилашвили, Д. Мамукашвили, Ш. Наликашвили, Л. Обиходенко, А. Сеситашвили, Л. Саралидзе, Л. Маргвелашвили, Э. Бзванели и многие другие на два месяца раньше срока выполнили план 1958 года. Они обязались ко дню открытия XXI съезда КПСС выполнить план первого квартала 1959 года.

Контрольные цифры развития народного хозяйства СССР на 1959—1965 годы служат ярким проявлением великой заботы родной партии о благе народа. Эта забота видна и на примере нашего комбината. Уже в 1964 году число рабочих возрастет у нас вдвое. В ближайшие годы мы освоим и будем в изобилии выпускать новые виды тканей.

Рабочие, инженерно-технические работники Горийского хлопчатобумажного комбината приложат все силы к тому, чтобы из года в год давать советским людям больше красивых тканей.

И. КОБЕРИДЗЕ,
помощник мастера III ткацкого цеха;
А. ФОКИН,
гравер отделочной фабрики;
Н. МАРДЖАНИДЗЕ,
прядильщица прядильной фабрики Горийского хлопчатобумажного комбината.

Растет культура колхозного села

О том, как меняется облик сел, можно проследить на примере нашего района. Только за последнее время в колхозах построены 8 клубов, 8 библиотек, 10 школьных зданий, много жилых домов для преподавателей. Замечательный подарок получили учащиеся села Меоре Свири. Здесь построено трехэтажное здание школы с просторными, светлыми классами и кабинетами.

С первых дней нового года — первого года семилетки культурное строительство на селе приобретает еще больший размах. Для этих целей ассигнуются миллионы рублей.

А. ТАБАГАРИ,
заведующий отделом исполкома Зестафонского районного Совета депутатов трудящихся.

4 миллиона квадратных метров новой жилой площади

БЕСЕДА С ЗАМЕСТИТЕЛЕМ ПРЕДСЕДАТЕЛЯ СОВЕТА МИНИСТРОВ ГРУЗИНСКОЙ ССР ТОВ. А. М. ЛАБАХУА

В тезисах доклада товарища Н. С. Хрущева «Контрольные цифры развития народного хозяйства СССР на 1959—1965 годы» предусмотрено дальнейшее развитие промышленного и гражданского строительства. Большой размах примет строительство в Грузии.

Корреспондент «Зари Востока» обратился к заместителю председателя Совета Министров Грузинской ССР тов. А. М. Лабахуа с просьбой рассказать, как будет вестись это строительство в нашей республике.

— В предстоящей семилетке, — сказал тов. А. М. Лабахуа, — в Грузии будут построены жилые дома общей площадью 4.183 тысячи квадратных метров. В 1959 году намечается ввести в эксплуатацию жилые дома общей площадью в 401 тысячу квадратных метров, в 1962 году — 564 тысячи квадратных метров, а к 1965 году ежегодный ввод в действие жилой площади достигнет 845 тысяч квадратных метров. Такой темп роста жилищного строительства даст возможность ликвидировать нужду в жилье в нашей республике за ближайшие 10—12 лет.

Жилищное строительство будет вестись широким фронтом во всех городах, районах, селах, в каждом уголке нашей республики. Особенно большое строительство намечается в Тбилиси, Рустави, Кутаиси, Чиатура, Ткибули, Ткварчели и других крупных промышленных и культурных центрах республики. Изменят свой облик районные центры, колхозные села, рабочие поселки совхозов, курорты.

Строительство жилых домов будет осуществляться преимущественно крупными массивами на свободных от застройки территориях. Это даст возможность создавать новые кварталы с хорошо оборудованными дворами с садами и спортивными площадками, магазинами, бытовыми учреждениями. Свободно расставленные среди садов жилые дома, школы и другие здания создадут здоровые условия жизни в новых городских кварталах, придадут красоту вновь возникающим жилым районам.

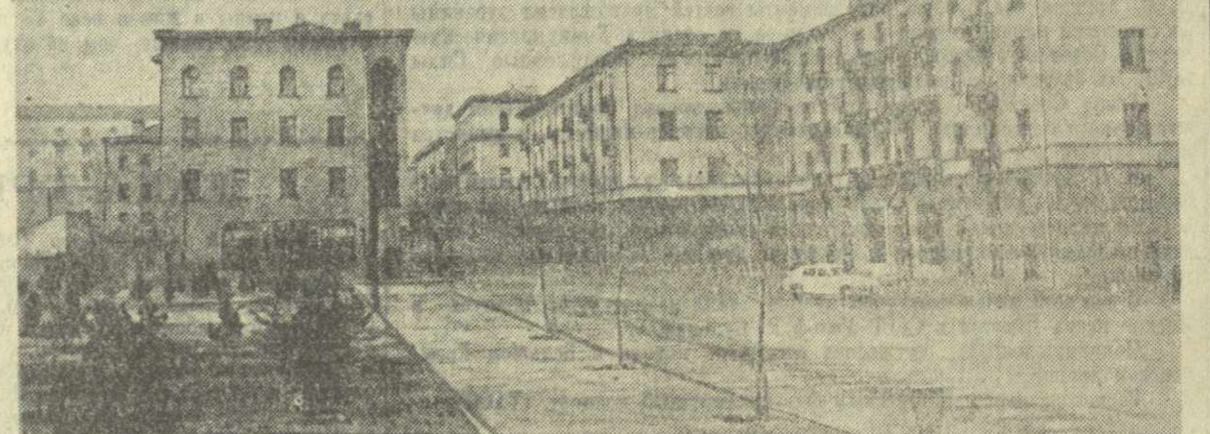

Тбилиси. Новые жилые дома на улице Палиашвили. Фото М. Квирикашвили.

В новых жилых домах будут однокомнатные, двухкомнатные и трехкомнатные квартиры со всеми необходимыми подсобными помещениями. Каждая квартира рассчитана на проживание в ней одной семьи. Предполагается строительство также домов с квартирами для одиноких.

Подготавливая проекты новых жилых домов, авторы их уделяют много внимания не только созданию наибольших удобств для трудящихся, но и вопросам экономики. Они стремятся проектировать так, чтобы значительно снизить стоимость строительства зданий, сэкономить материалы, не ухудшая при этом качества работ.

— Индустриализация жилищного строительства, — сказал далее тов. А. М. Лабахуа, — невозможна без применения типовых проектов. В настоящее время уровень применения типовых проектов хотя и значительно возрос, но все еще недостаточен. С 1959 года 90 процентов жилого фонда будет сооружаться по типовым проектам.

Еще более широкий размах получат индустриальные методы строительства. Строительные площадки превратятся в так называемые монтажные площадки, где будут монтироваться изготовленные на заводах конструкции и детали домов. Значительно расширяется строительство жилых зданий из крупных бетонных блоков, а также крупнопанельное домостроение, что является наиболее прогрессивным методом строительства жилья.

Для успешного выполнения намеченной программы строительства в республике будут сооружены заводы крупнопанельных конструкций, предприятия по выпуску изделий из асбестоцемента, будет налажено производство новых звуко- и термоизоляционных материалов: минеральной ваты, цементного фибролита и т. д., организуется производство гипса и гипсовых изделий.

Строители республики полны решимости успешно выполнить те возросшие задачи, которые поставлены перед ними в предстоящем семилетии.

Коммунистическая партия и Советское правительство считают, что в настоящее время дальнейшее развитие ЖИЛИЩНОГО СТРОИТЕЛЬСТВА, имеющего всенародное значение, является одной из важнейших задач всех партийных, советских, профсоюзных, хозяйственных органов, всего советского народа.

Из тезисов доклада товарища Н. С. Хрущева на XXI съезде КПСС.

ЗАКОН РАЗВИТИЯ СОВЕТСКОГО ОБЩЕСТВА

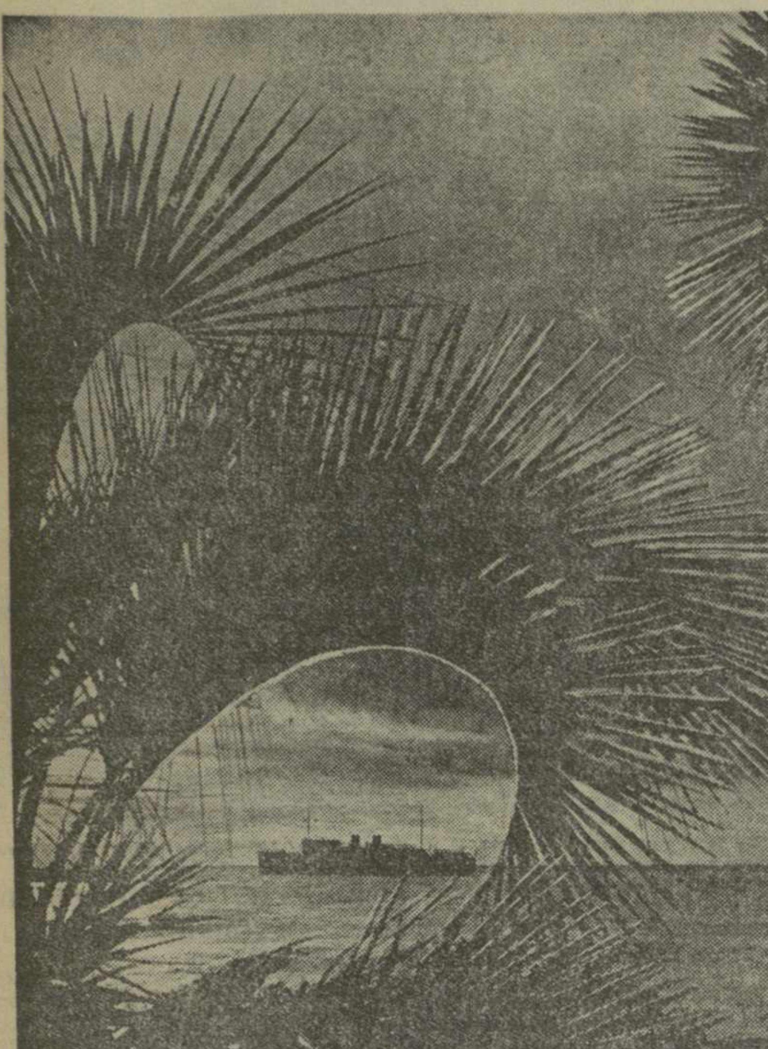

О ЧЕМ ГОВОРИТ БЮДЖЕТ ПРОФСОЮЗА

ПЕРЕД нами — бюджет профессионального союза рабочих металлургической промышленности Грузии на 1958 год. Как ярко отражают его цифры неустанную заботу партии и правительства о благосостоянии трудящихся, об удовлетворении их растущих материальных и культурных потребностей.

В тезисах доклада товарища Н. С. Хрущева на XXI съезде КПСС говорится о том, что борьба за осуществление великой программы коммунистического строительства, намеченной в семилетнем плане, является самой насущной, самой важной задачей профсоюзных организаций.

Профсоюзы, говорится в тезисах, должны и дальше улучшать свою работу в области жилищного и бытового обслуживания рабочих и служащих, усиливать контроль за охраной труда на производстве, выполнением планов жилищного строительства, распределением жилой площади, работой торговли и общественного питания, медицинским и коммунальным обслуживанием трудящихся.

Кажется, сухая вещь—цифры. Однако вчитайтесь, всмотритесь в таблицы и рубрики профсоюзного бюджета, и цифры заговорят, они расскажут о большой содержательной работе одной из профсоюзных организаций нашей республики, заботящейся о благе 26-тысячной армии грузинских металлургов и членов их семей.

Бюджет профсоюза равен 18 миллионам рублей—это рубли, поступающие от членских взносов, это отчисления предприятий по государственному социальному страхованию. И все эти миллионы рублей по-хозяйски расходуются на жилищное и культурно-бытовое обслуживание, на осуществление многогранной культурно-просветительной работы, проводимой среди рабочих и служащих.

Около одного миллиона ста тысяч рублей было, например, в 1958 году израсходовано на проведение воспитательной и культурно-массовой работы, на организацию культурного досуга трудящихся.

Весело и разумно проводят вечера в своем уютном Дворце культуры руставские металлурги. Здание Дворца культуры металлургов, пожалуй, самое красивое в Рустави. В 1958 году сеть культурно-просветительных учреждений, обслуживающих работников металлургической промышленности Грузии, пополнилась еще одним — открылся Дом культуры горняков Чиатурского рудоуправления имени В. И. Ленина.

Более 600 тысяч рублей было ассигновано профсоюзным бюджетом на спортивную и физкультурно-массовую работу.

Свыше 5 тысяч рабочих, служащих металлургических предприятий Грузии и членов их семей систематически занимаются в спортивных секциях по различным видам спорта. Это для них в Рустави выстроен благоустроенный стадион, водная станция с пляжем, где в знойные летние дни отдыхают тысячи руставцев. Для чиатурских горняков и зестафонских ферросплавщиков в Чиатура и Зестафони завершается строительство новых больших стадионов.

6 миллионов 295 тысяч рублей—более трети всего бюджета профессионального союза—ассигновано на пенсии и пособия по временной нетрудоспособности, по беременности и родам, на уход за новорожденными.

Профсоюзная организация проявляет неустанную заботу об укреплении здоровья рабочих и служащих. Только в минувшем году на приобретение профсоюзных путевок в санатории, дома отдыха, в туристские и альпинистские лагеря было затрачено профсоюзом металлургической промышленности около 1,5 миллиона рублей.

Забота о здоровье членов профсоюза проявляется не только в этом. Для организации отдыха и лечения без отрыва от производства на предприятиях металлургической промышленности для рабочих организуются ночные санатории — профилактории.

Сотни рабочих получают на средства профсоюза бесплатное лечебное питание в специально организованных для этих целей диетических столовых. Большие средства профсоюзного бюджета ассигнованы на организацию летнего отдыха детей металлургов. В лучших курортных уголках республики создаются пионерские лагеря. В минувшем году, например, для детей руставских металлургов был открыт новый пионерский лагерь в хвойной роще Сурами.

Вот о чем рассказывают сухие цифры профсоюзного бюджета.

И. ВАЙСМАН,
управляющий делами Совпрофа Грузии.

Лазурный берег Черного моря

САМОЙ природой Черноморское побережье Грузии предназначено для того, чтобы десятки и сотни тысяч тружеников проводили здесь свой заслуженный отдых, лечились, набирались сил и здоровья для работы на благо Родины.

Дары природы здесь поистине щедры и чудесны. Советские люди наслаждаются на черноморских курортах и горячим южным солнцем, и теплым ласковым морем, и живительным климатом, и сосновыми лесами на прилегающих к морю горах, и богатейшими парками и садами, знаменитыми своими вечнозелеными, всегда цветущими субтропическими насаждениями.

Но сама природа, как бы прекрасна она ни была, не дает людям счастья. Плоды ее стали доступны народу лишь после того, как он изгнал со своей земли эксплуататоров, установил Советскую власть, передавшую трудящимся все богатства природы.

Краем здравниц, местом отдыха и лечения для простых тружеников стали за годы Советской власти берега Черного моря. Здесь построены десятки замечательных дворцов-санаториев, в которых ежегодно проводят свой отпуск десятки тысяч советских людей.

В Гагра, Рица, Гудаута, Кобулети, Цихисдзири и на другие курорты Черноморского побережья Грузии прибывают отдыхающие со всех концов нашей страны, и каждый труженик находит здесь не только неповторимые по своей красоте места отдыха, не только чудесные пляжи, мягкий климат, щедрое солнце, ласковое море, но и подлинную заботу о своем здоровье со стороны медицинского и обслуживающего персонала санаториев, домов отдыха, пансионатов, лечебных заведений. Государство не жалеет средств для того, чтобы сделать отдых трудящихся красивым, культурным, здоровым.

Лазурный берег Черного моря с его замечательными здравницами является наглядным свидетельством неустанной заботы партии и правительства о благе народа и повышении жизненного и культурного уровня простых советских людей.

На снимке: Черное море. Рейд в Гагра.

Фото Д. Давыдова.

Вехи семилетнего плана

Цифры и факты

◆ За годы семилетки в Грузии намечается построить семь новых предприятий текстильной промышленности. Три из них создаются в Тбилиси.

◆ В 1960 году, во втором году семилетки, будет сдана в эксплуатацию шелкоткацкая фабрика на 300 станков. Новое предприятие рассчитано на выпуск трех миллионов метров в год муара, дамассе, креп-флокса и других жаккардовых тканей.

◆ В 1963-64 годах в Тбилиси вступит в строй новая камвольная фабрика. Ежегодно она будет выпускать 1.800 метров тонких шерстяных тканей.

◆ Расширяется производственная мощность Тбилисского прядильно-трикотажного комбината. Здесь будет построена трикотажная фабрика, рассчитанная на ежегодный выпуск 6,5 миллиона штук высококачественных трикотажных изделий из вискозы, синтетического шелка и из специально отделанной хлопчатобумажной ткани.

◆ На жилищное и коммунальное строительство в городах и рабочих поселках Грузии в предстоящей семилетке будет ассигновано более 4 миллиардов рублей.

◆ Сумма капитальных вложений на нужды здравоохранения, просвещения и культуры составит за годы семилетки по Грузии один миллиард триста миллионов рублей.

◆ К 1965 году производство мяса в республике должно быть увеличено в 1,7 раза, молока — в 2,4 раза, чая — в 1,5 раза, виноградного вина — в 2,5 раза.

◆ Значительно возрастет в семилетке сеть предприятий пищевой промышленности Грузии. Будет построено 15 новых чайных фабрик.

ЗАБОТА О ДЕТЯХ

Школа-интернат. О создании этих учебных заведений нового типа говорилось на XX съезде КПСС. После съезда прошло около трех лет, а в городах и селах страны уже работают тысячи таких учебных заведений. В них просторные классы, уютные спальни, благоустроенные столовые, мастерские — все, что необходимо для всестороннего физического и духовного развития молодых граждан Советского Союза.

Открыты школы-интернаты и в Грузии. Более 2.000 мальчиков и девочек, окруженных вниманием и заботой, воспитываются сейчас в школах-интернатах, расположенных в живописных уголках нашей республики — Коджори, Бетания, Горда, Барисахо, Гантиади, Тетри-Цкаро.

В прошлом году эти учебные заведения получили много нового инвентаря, новые учебные корпуса были построены для коджорской и бетанской школ-интернатов.

В предстоящем семилетии сеть школ-интернатов в нашей республике значительно расширится. Для таких учебных заведений будет сооружено более 130 благоустроенных зданий в Тбилиси, Рустави, Сухуми, Батуми, Кутаиси и во многих других городах и районных центрах Грузии. Количество детей в школах-интернатах возрастет почти до 42 тысяч.

НАД ЛИХАУРИ СПУСКАЛИСЬ СУМЕРКИ...

НАД селом Лихаури спускались сумерки. Закончен трудовой день. Впереди—длинный зимний вечер. Но лихаурцы знают, чем заполнить часы досуга.

В этот вечер многие колхозники, как обычно, собрались в ярко освещенных помещениях сельского Дома культуры. Первыми на «огонек» подъехали несколько легковых автомашин. Нет, это не артисты, прибывшие на гастроли. Это рядовые колхозники, владельцы автомашин, которых все больше и больше в колхозе села Лихаури.

В Доме культуры немало комнат. И в каждой из них люди находят себе занятие по душе. Вот из одной комнаты доносится веселый смех. Здесь местные сатирики и юмористы готовят сатирический уголок стенной газеты. К удачно нарисованной карикатуре написаны острые стихи, критикующие отстающего в труде колхозника.

У дверей библиотеки в раздумьи стоит молодой бригадир Серго Гоготишвили. Ему очень хочется подольше задержаться в Доме культуры, но времени в обрез. Он готовится к приемным экзаменам для поступления на заочное отделение сельскохозяйственного института. И пришел он сюда, собственно, только за учебниками. Но очень трудно покинуть уютное помещение Дома культуры, когда здесь в разгаре веселье.

В кружке сельских кинолюбителей сегодня просмотр и обсуждение кинофильма, созданного руками колхозников. Вот они авторы сценария — режиссеры, операторы, актеры, они же—чаеводы, животноводы, механизаторы. На экране—документальный киноочерк «Наше село». В нем ярко отображаются факты экономического и культурного роста Лихаури. Большое место, и вполне заслуженно, отводится кадрам, воспроизводящим чудесный пейзаж села. Большую помощь колхозным кинолюбителям в создании фильма оказали директор Дома культуры Нодар Сургуладзе и режиссер Отар Талаквадзе.

Из соседней комнаты доносятся звуки пианино. Здесь собрались члены музыкального кружка. Учительница музыки Нина Нишнианидзе внимательно следит за движениями пальцев сборщиц чая. Эти пальцы умело обрабатывают чайные кусты. Но сейчас они, может быть менее уверенно, но во всяком случае не менее старательно, скользят по клавишам. Каждому члену музыкального кружка уже хорошо знакомы бессмертные произведения Палиашвили, Чайковского, Штрауса...

Глубокая тишина в комнате любителей шахмат. За столом сидят колхозники Иванэ Васадзе, Димитрий Урушадзе, Васо Гобронидзе, школьники Володя Хомерики, Еремия и Нодар Салуквадзе.

«Стой, Хевисбери!» — послышался зычный окрик из репетиционного зала. Руководитель драмкружка Мамиа Цецхладзе заставляет членов драмкружка повторить мизансцену. Лихаурцы скоро увидят на сцене своего Дома культуры пьесу С. Шаншиашвили «Хевисбери Гоча».

С напряженным вниманием прислушиваются посетители Дома культуры к мелодии «Хасанбегура»—народной грузинской песни. Ее поют участники ансамбля песни и пляски. Руководителем колхозного ансамбля является заслуженный деятель искусств В. Эркоманшвили.

Второй год занимаются в ансамбле Нуну Васадзе, Гизо Горделадзе, Нодар Тоидзе, Вахтанг Кважарава. Не только колхозники, но и сам руководитель ансамбля называют их заправскими артистами. Они и в самом деле добились хороших успехов, их мастерство по достоинству оценено на районном смотре художественной самодеятельности.

В этот вечер в Доме культуры не было ни спектакля, ни концерта, ни выступлений гастролеров. И тем не менее прошел он весело. Многие колхозники провели здесь прекрасные часы отдыха.

Обычный вечер в Доме культуры села Лихаури свидетельствует о том, что колхозники живут не только зажиточной, но и культурной, полнокровной жизнью.

Ч. ХОМЕРИКИ.
(Корр. «Зари Востока»).
Махарадзевский район.

ДЛЯ ОБЛЕГЧЕНИЯ ТРУДА ЖЕНЩИН

В ГРАНДИОЗНОЙ работе по претворению в жизнь предначертаний партии и правительства вместе с мужчинами самое активное участие принимают миллионы советских женщин. Самоотверженно трудится и наш коллектив. Ведь на Тбилисской шелкоткацкой фабрике он почти весь состоит из женщин. 1.700 работниц: сновальщицы, ткачихи, красильщицы, набивщицы, инженеры, техники, лаборантки делают большое и нужное дело. Они выпускают миллионы метров красивой и добротной ткани.

С большой радостью восприняли мы тезисы доклада товарища Н. С. Хрущева на XXI съезде партии «Контрольные цифры развития народного хозяйства СССР на 1959—1965 годы». Большое место в тезисах товарища Хрущева уделено вопросам дальнейшего улучшения условий труда.

На примере нашей фабрики можно увидеть, какое большое внимание, какую повседневную заботу проявляют партия и правительство об улучшении условий труда на производстве, особенно улучшению труда женщин-работниц. Мы уже давно перестали сравнивать нынешние условия труда на фабрике с теми, какие были в текстильном производстве до революции—настолько разительны перемены, настолько несравнимы эти условия. Кто не знает, что до революции текстильщики работали в душных, пыльных помещениях по 10—12 часов в день, до полного изнеможения. Никто тогда не заботился о вентиляции, освещении, механизации.

Сейчас речь идет у нас о том, как с каждым годом, с каждым днем труд в цехах нашей фабрики становится все более легким, радостным, творческим. Недавно, например, в красильном и набивном цехах была установлена новая мощная вентиляция. Работницы сразу почувствовали перемену. В цехах снизилась температура, воздух стал чистым.

Вентиляция устроена и в других цехах. За чистотой, влажностью, температурой ведется неустанное наблюдение. А как улучшились условия труда работниц в связи с тем, что в ткацких цехах установлены сейчас новые, усовершенствованные, высокопроизводительные станки! И работать стало легче и заработок повысился.

На фабрике неустанно ведется работа по механизации трудоемких процессов производства. Все меньше и меньше остается на нашем предприятии таких операций, которые требуют ручного труда. Новая техника, передовая технология избавляют работниц от тяжелого физического труда.

Но облегчаются не только условия работы на фабрике. Благодаря заботам партии и правительства, крупным ассигнованиям на жилищное строительство, здравоохранение, культурно-бытовое обслуживание вся жизнь работниц нашего предприятия стала легче, радостней, веселей.

Многие семьи наших работниц живут в хороших, благоустроенных квартирах, предоставленных им фабрикой.

Даже в домашнем хозяйстве видны перемены. И здесь труд женщин значительно облегчен. Многие обзавелись стиральными машинами, электрополотерами, пылесосами. Наша промышленность выпускает их во все возрастающем количестве.

Прочно вошли в жизнь и быт наших работниц детские учреждения фабрики — детские ясли и сад. Работницы могут спокойно трудиться за станком. Их дети — в умелых, заботливых руках опытных воспитателей.

Ярким свидетельством улучшения условий труда на нашей фабрике является тот факт, что все большее число работниц успешно сочетает труд с учебой в школах, техникумах и вузах. Сейчас в школах рабочей молодежи, институтах и техникумах учится без отрыва от производства около 600 работниц.

Обсуждая тезисы доклада товарища Хрущева на XXI съезде партии, работницы нашей фабрики, как и все советские люди, видят, что в предстоящей семилетке жизнь советского народа станет еще лучше, еще радостнее. Партия и правительство не жалеют усилий для этого.

М. ЗВИАДАДЗЕ,
председатель фабричного комитета Тбилисской шелкоткацкой фабрики.

Исходя из того, что для большинства рабочих и служащих более удобно иметь не пяти-шестичасовой рабочий день при шестидневной рабочей неделе, а шести-семичасовой рабочий день при двух выходных днях в неделю, ПРЕДПОЛАГАЕТСЯ ВВЕСТИ ПЯТИДНЕВНУЮ РАБОЧУЮ НЕДЕЛЮ, ТО ЕСТЬ УСТАНОВИТЬ ДВА ВЫХОДНЫХ ДНЯ В НЕДЕЛЮ.

Из тезисов доклада товарища Н. С. Хрущева на XXI съезде КПСС.

О ТОВАРИЩАХ И О СЕБЕ...

Наверно, не случайно говорят, что мне повезло в жизни. В 20 лет я уже имею специальность — фрезеровщик 3-го разряда. Работаю бригадиром на отлично оснащенном новой техникой инструментальном заводе — одном из самых молодых предприятий Тбилиси. Одновременно я учусь в IX классе школы рабочей молодежи, и учусь неплохо.

И еще обо мне говорят, что передо мной прекрасное будущее: кончу школу, поступлю в институт, через несколько лет стану инженером, да сразу инженером с богатым производственным опытом.

Что ж. И правда, на свою судьбу я не жалуюсь. Работа мне по душе, учеба — по силе. Нахожу время не только работать и учиться, но и заниматься спортом, да не одним, а сразу тремя видами—футболом, шахматами и настольным теннисом. И, представьте, нахожу время в субботний или воскресный вечер сходить в заводской клуб на вечер танцев, в кино или просто так, встретиться с приятелями.

Жизнь моя, таким образом, заполнена до краев; скучать, как говорится, некогда. А что времени в обрез, так это тоже не худо. Скорей наоборот. Хороший темп везде нужен — и в жизни, и на работе, и в футболе.

Не обижаюсь я и на зарплату. Средний заработок у меня — 800 рублей в месяц. А поднажму, так и всю тысячу заработаю. Месяца же два тому назад добился рекордной выработки — 1.200 рублей. Согласитесь, что для двадцатилетнего парня это не так уж мало.

Нет, не ради хвастовства привожу я эти цифры. Я-то знаю, кому я обязан всем тем, что имею— и работу, и учебу, и обеспеченную жизнь в молодые годы. Не на собственном опыте, так по рассказам старых рабочих я хорошо знаю, что раньше, до революции, молодой человек, даже полный сил и энергии, никак не мог применить их ни себе, ни государству на пользу. Лишь наш социалистический строй открыл перед молодыми людьми, такими, как я и мои товарищи, все возможности для счастливой и радостной жизни. И мало того, что открыл, еще и требует, чтобы жили мы правильно, устремленно, по-коммунистически.

Так что мне действительно повезло в жизни. Повезло потому, что живу, учусь и работаю в такое замечательное время, в эпоху строительства коммунистического общества, когда и человеку много дается и с человека много спрашивается.

Повезло в жизни, конечно, не мне одному. Счастливо и полнокровно живет все мое поколение. Взять, к примеру, моих товарищей по работе. Каждый из них вправе гордиться тем, как «устроен» он в жизни.

Вот близкий мой друг—Амиран Гиликашвили. Он года на два старше меня, но у нас с ним много общего. Работает Амиран фрезеровщиком-наладчиком. Заработок, примерно, такой же, как у меня, не меньше. Как и я, Амиран учится, но не в девятом, а уже в десятом, выпускном классе. И даже играем мы с ним в одной команде: он—правый крайний, я — центр нападения. Сближает нас и работа, и учеба, и мечты о будущем. Оба мы, не бросая производства, поступим в институт, будем инженерами.

Можно рассказать и о других моих товарищах. Такие же молодые, как мы, Ушанги Маградзе, Анзор Пертенава и Василий Добрынин побывали недавно в дальней командировке, под Ленинградом. В цехах родственного с нами предприятия — Сестрорецкого инструментального завода — они проходили стажировку: изучали в работе новые высокопроизводительные станки, подобные тем, что недавно установили и на нашем заводе. Приехали мои дружки с хорошим техническим багажом. И про них можно сказать: повезло ребятам! На передовом заводе изучили передовую технику.

Что и говорить, везет в нашей стране рабочим людям. Недаром ведь наша страна гордо зовется государством рабочих и крестьян.

Вчитываемся мы сейчас в строки тезисов доклада товарища Хрущева на XXI съезде КПСС и видим, что нам, рабочим людям, будет и дальше везти в жизни. И чем дальше, тем больше. Все лучше и лучше становится наша жизнь. И за все это мы от всего сердца, от всей души говорим горячее спасибо нашей родной Коммунистической партии.

Г. ЕНУКИДЗЕ,
бригадир-фрезеровщик Тбилисского инструментального завода.

РОСТ ПРОИЗВОДСТВА ПИЩЕВЫХ ПРОДУКТОВ В ГРУЗИИ ЗА ГОДЫ СЕМИЛЕТКИ

РАСТУТ РАЗМЕРЫ ГОСУДАРСТВЕННЫХ ПЕНСИЙ

В тезисах доклада товарища Н. С. Хрущева на XXI съезде КПСС разработана широкая программа дальнейшего повышения жизненного уровня советского народа. Видное место в этой программе уделено дальнейшему улучшению пенсионного обеспечения.

Советское государство ежегодно выделяет огромные суммы на выплаты пенсий. В 1958 году население получило от государства пенсии на сумму около 64 миллиардов рублей, что почти в два с половиной раза превышает размер пенсий, выплаченных населению в 1953 году.

Огромный рост размеров государственных пенсий, выплачиваемых трудящимся, наглядно виден на примере работы отдела социального обеспечения района имени Орджоникидзе г. Тбилиси.

Сейчас наш отдел обслуживает 14.500 пенсионеров—на 3.300 человек больше, чем до принятия нового Закона о пенсиях. Только не работающим пенсионерам нашего района выплачено в минувшем году 42.376.220 рублей. Это на 28.878.808 рублей превышает сумму, выплаченную пенсионерам в 1956 году. Сумма пенсий, таким образом, возросла за это время более чем в три раза.

Забота государства о пенсионерах проявляется не только в повышении размера пенсий. Многим пенсионерам, главным образом инвалидам Отечественной войны и труда, а также потерявшим своего кормильца, выплачиваются единовременные безвозвратные пособия. В прошлом году свыше 600 пенсионеров получили 76.000 рублей единовременного пособия. 270 пенсионеров получили от отдела социального обеспечения бесплатные путевки на различные курорты. Десяткам пенсионеров была предоставлена возможность отправить бесплатно своих детей на дачи и в пионерские лагеря.

Все эти цифры и примеры являются ярким свидетельством неустанной заботы партии и правительства о благе народа, о росте материального благосостояния советских людей.

С чувством огромной благодарности партии и правительству за эту заботу знакомились советские люди с тезисами доклада товарища Н. С. Хрущева на XXI съезде КПСС «Контрольные цифры развития народного хозяйства СССР на 1959—1965 годы». В контрольных цифрах предусматривается дальнейшее улучшение пенсионного обеспечения. Имеется в виду поднять размеры минимальных пенсий.

В связи с повышением минимума заработной платы к 1963 году до 400—450 рублей в месяц, говорится в тезисах, возникает необходимость в повышении минимальных размеров пенсий. Намечается осуществить в 1963 году повышение минимальных размеров пенсий по старости с 300 рублей, действующих в настоящее время, до 400 рублей в месяц в городе и с 255 до 340 рублей пенсионерам, постоянно проживающим в сельских местностях и связанным с сельским хозяйством, а также повысить минимальные размеры пенсий по инвалидности и по случаю потери кормильца.

После завершения второго этапа повышения минимума заработной платы до 500—600 рублей в месяц предполагается в 1966 году осуществить новое повышение минимальных размеров пенсий примерно до 450—500 рублей в месяц для пенсионеров по старости в городе и соответственно повысить минимум в сельских местностях, а также увеличить минимальные размеры пенсий по инвалидности и в случае потери кормильца.

С чувством величайшей гордости за могучую советскую Родину обсуждают сейчас трудящиеся нашей страны исторические документы ноябрьского Пленума ЦК КПСС.

Намеченные в тезисах доклада товарища Н. С. Хрущева меры по дальнейшему повышению благосостояния советских людей воодушевляют весь наш народ на новые подвиги во имя торжества коммунизма.

П. ПИРВЕЛИ,
заведующий отделом социального обеспечения исполкома Орджоникидзевского райсовета депутатов трудящихся г. Тбилиси.

Руставские металлурги не гости, а хозяева в своем Дворце культуры. Здесь они смотрят спектакли, слушают лекции, занимаются в кружках художественной самодеятельности, проводят вечера отдыха.

На снимке (слева направо): мастер проката Д. Дзагания, обермастер доменного цеха В. Коберидзе и оператор трубопрокатного цеха Э. Гурасашвили в фойе Дворца культуры руставских металлургов.

Фото М. Квирикашвили.

КАК В СТРАНАХ КАПИТАЛА ВСТРЕТИЛИ НОВЫЙ ГОД

«Мы живем, спотыкаясь от бума к депрессиям»,—заявляет лондонская газета «Рейнольд ньюс».

1958 год был черным годом для империализма. Это был год, когда прекратились разговоры о «вечном процветании», год экономического спада, год, в течение которого непрерывно звучало страшное слово «кризис».

1958 год был годом крупных политических поражений империализма. Продолжался распад колониальной системы. Победила национальная революция в Ираке, провозглашена независимость Гвинеи.

Время работает не на империалистов. Ничего хорошего не ждут они и от 1959 года, который несет им новые потрясения. Да и не может не принести. Во всем мире растут силы мира, демократии, социализма. Ниже рассказывается, как встречают новый 1959 год в странах, где господствует капитал.

КОММЕНТАРИИ ИЗЛИШНИ

«Более полумиллиона людей встречает Новый год без работы, и многие из них почти не имеют перспективы получить работу в наступающие месяцы. Доходы сотен тысяч семей сократились в результате прекращения сверхурочных работ и введения неполного рабочего дня».

«Рейнольд ньюс», английская газета.

* * *

«В Японии имеется два миллиона четыреста тысяч заведомо бедствующих семей. Число членов этих семей составляет 12,7 процента всего японского населения... В середине 1958 года в стране насчитывалось десять миллионов человек, не имеющих своего крова... Почти каждая четвертая семья Японии имела в своем составе больных, страдающих хроническими болезнями».

Из «Белой книги» министерства благосостояния Японии.

Гравюра прогрессивного мексиканского художника Адольфа Мехиак—«Свобода слова».

Только факты

● В африканских колониях — Анголе и Мозамбике детская смертность достигает 60 процентов.

● 90 процентов населения Кении истощено из-за систематического недоедания.

● В Бельгийском Конго африканцы за одинаковую работу получают в 10—20 раз меньше, чем европейцы.

● В Южной Родезии, являющейся официально самоуправляющейся английской колонией, коренное население лишено свободы передвижения по стране. Система пропусков закрепляет человека за местом работы. В колонии царит расовая дискриминация. Для коренных жителей установлены отдельные входы в магазины, африканец может пользоваться только специальным транспортом.

● Во Французской Западной Африке и Танганьике на одного врача приходится 28 тысяч жителей, в Бельгийском Конго, Камеруне, Французской экваториальной Африке и Сомали — 25 тысяч, Французском Того — 35 тысяч, Британском Камеруне — 66, Нигерии — 88 тысяч жителей.

● В Африке из каждых четырех детей один умирает в возрасте до одного года. В Бельгийском Конго более 50 процентов населения больны малярией, свыше 50 процентов — сонной болезнью. Свыше 50 процентов детей погибает в первые годы жизни.

Остров нищеты и горя

В 1948 году предатели китайского народа — чанкайшистская клика отдала богатства острова Тайвань на откуп американским монополиям. Прошло более десяти лет американского хозяйничанья. Остров Тайвань стал островом нищеты и горя. Из населения в 9,4 миллиона на острове 1,2 миллиона безработные. За последние 7 лет цены на продовольствие возросли в 53 раза. По росту цен Тайвань идет впереди всех стран мира.

Ныне налоги на тайваньцев примерно в 60 раз превышают сумму налогов, уплаченных населением Тайваня в 1949 году. У тайваньского рабочего в виде налогов изымается до 70 процентов его заработной платы. Крестьянин отдает в счет налогов две трети годового урожая.

85 процентов бюджета острова идут на содержание раздутой армии и бюрократического аппарата. За последние годы на острове закрылось 300 текстильных предприятий, более ста мукомольных заводов, пищевых, обувных и других фабрик. 90 процентов экономики острова находится в руках американцев.

Жители Тайваня говорят: «Если наши горе и страдания превратить в воду, получилось бы море, более широкое и глубокое, чем все моря на земле».

Даллес: Чувствуется, что наша ближневосточная политика начинает давать плоды.

Рисунок польского художника Ц. Нервиньского. из газеты «Трибуна люду».

Под эгидой США

Остров Пуэрто-Рико — владение США в Центральной Америке.

Американский журнал «Тайм» сообщает, что вложение средств в промышленность острова, обладающую значительными ресурсами меди, олова, никеля, ртути, серебра, платины, марганца, золота, — выгодный бизнес.

Приходится ли удивляться этому, если средняя зарплата промышленного рабочего на острове составляет 74 цента в час, тогда как в США — 2,1 доллара.

Из 600 тысяч пуэрториканских рабочих половина полностью или частично безработные. За последние годы с острова эмигрировали в США миллион пуэрториканцев, где они, как заявляет журнал «Нью-Йоркер», «делят с неграми низшие ступени социальной лестницы».

Вице-президент США Никсон назвал как-то Пуэрто-Рико «витриной американского сотрудничества». Это такое «сотрудничество», от которого жаждет избавиться население острова, требующее покончить с колониальным режимом.

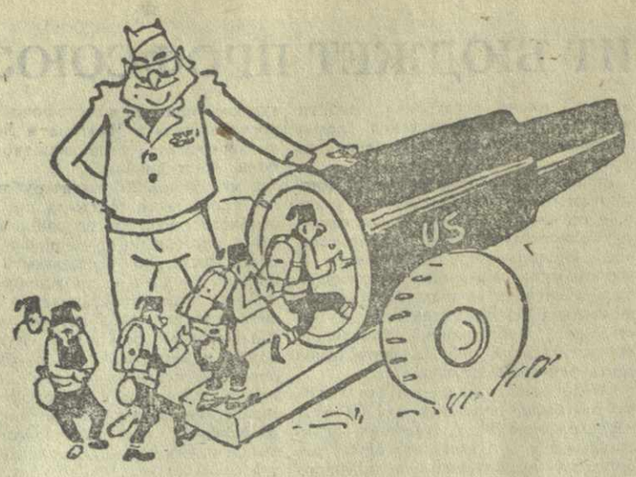

«Американский дядюшка» туркам:
— Итак, господа, — в порядке взаимопомощи: пушки—мои, боеприпасы — ваши.

Рисунок художника Л. Коцева из болгарской газеты «Работническо дело».

МИФ ОБ «АМЕРИКАНСКОМ ОБРАЗЕ ЖИЗНИ»

«Голод в Америке такое же реальное явление, как и наши излишки. Это нелепость, когда и то и другое существует вместе: абсурдно то, что существует голод при наличии излишков продовольствия».

Леонора САЛЛИВЕН, член палаты представителей США.

США богатая страна. В среднем на душу населения в ней производится больше товаров народного потребления, чем в любой другой стране мира. Но за этим скрывается характерное для капитализма обнищание масс.

Есть в США при Калифорнийском университете так называемый «Комитет Геллера», который занимается определением прожиточного минимума американских семей. Этот комитет устанавливает весьма скромный прожиточный минимум. Так вот, судя по американским данным, прожиточный минимум комитета Геллера является недостижимой мечтой для... 108 миллионов американцев!

«Каждая четвертая семья в США за период между серединой 1957 и серединой 1958 года пострадала от безработицы», — утверждает американский конгрессмен Дуглас. К такому же итогу привели подсчеты профессоров Мичиганского университета Уильяма Хейбера и Силбера Коэна.

По официальным американским данным, 20 процентов территории городов США заняты трущобами — разрушенными, грязными, кишащими крысами помещениями. В трущобах живут 13 миллионов американских семей, т. е. каждый четвертый гражданин США.

В то же время в США семья рабочего вынуждена тратить на квартиру примерно треть годового заработка.

Так короткие факты просто и убедительно развенчивают миф об «американском образе жизни».

ДА, СУЩЕСТВУЕТ!

Существует ли работорговля в наши дни?

В 1956 году, когда в Женеве подписывалась дополнительная конвенция об упразднении рабства, работорговли, институтов и обычаев, сходных с рабством, американский делегат заявил что его страна... не заинтересована в подписании такого документа.

В США юридически рабство запрещено и преследуется законом, а практически допускается. В южных штатах мексиканские, а в северных пуэрториканские рабочие содержатся в условиях, ничем от рабства не отличающихся. Они заперты в специальных лагерях, из которых им удаляться запрещено.

Невольничьи рынки существуют в Бразилии, во французских и английских африканских колониях, где они функционируют при попустительстве властей. В Латинской Америке на плантациях, принадлежащих американским монополиям, существует так называемое долговое рабство.

В погоне за высокими прибылями, за дешевой рабочей силой современные колонизаторы не останавливаются ни перед чем.

За счет грабежа колоний

Кувейт — английский протекторат на северо-востоке Аравийского полуострова.

По добыче нефти Кувейт занимает первое место на Ближнем Востоке и третье в капиталистическом мире. По предварительным данным, в 1958 году в Кувейте добыто 65 миллионов тонн нефти.

Кувейтская нефть самая дешевая. Если в США для добычи одного барреля нефти надо вложить 40 тысяч долларов, в Венецуэле — 15 тысяч, то в Кувейте — менее 2 тысяч. Каждая скважина дает почти в 500 раз больше нефти, чем в США. Себестоимость барреля кувейтской нефти составляет всего 10 центов, в то время как в Техасе она составляет более доллара. Между тем продается кувейтская нефть так же, как и американская, — за 2,4 доллара за баррель. Не случайно в 1957 году прибыли нефтяных компаний здесь составили около 800 миллионов долларов.

Кувейтская нефть составляет более половины нефти, потребляемой Англией. Журналисты называют Кувейт финансовым «донором» английской империи, т. к. по существу доходы от кувейтской нефти «окупают все годовое потребление нефти в Англии».

Население Кувейта живет в нищете. Здесь получают самую низкую на земном шаре зарплату. Зато кувейтские миллионы обогащают иностранные монополии.

Не от хорошей жизни

«В 1958 году в Италии было 2 миллиона безработных против одного миллиона в 1948 году. Еще два миллиона итальянцев были вынуждены эмигрировать из родной страны. Понятно, что они это сделали не от хорошей жизни».

Джованни ДЖЕРМАНЕНТО, итальянский писатель.

Радостно и торжественно

Радостно и торжественно встретили тбилисцы Новый год. Древняя столица Грузии сверкала в новогоднюю ночь тысячами огней праздничной иллюминации. В чудесный яркий наряд оделись пушистые елки на проспекте Руставели, площади Ленина, проспекте Плеханова и на других магистралях города.

В десятках клубов, домов культуры состоялись новогодние вечера. Советские люди подняли бокалы за новый 1959 год, первый год великого семилетнего плана — плана развернутого строительства коммунизма в нашей стране. Проникновенными, идущими от самого сердца словами славили трудящиеся Тбилиси свою любимую Родину, свою родную Коммунистическую партию.

И вот наступило первое января — первый день нового года. В лучших театральных, клубных, концертных залах Тбилиси зажглись для маленьких тбилисцев огни новогодних елок.

А вечером снова звучала музыка, снова провозглашались новогодние поздравления. На этот раз в празднично украшенных залах собралась молодежь — молодые производственники, студенты, учащиеся старших классов. В новогоднем вальсе закружились юноши и девушки—представители счастливого поколения нашей страны.

— С Новым годом! С новым счастьем!

Такими словами приветствовали друг друга вчера, в первый рабочий день 1959 года, труженики Тбилиси. На фабриках и заводах, в лабораториях научно-исследовательских институтов, в аудиториях вузов, в учреждениях люди приступили к творческому созидательному труду на благо Родины. И к концу дня уже появились первые радостные итоги выполнения заданий в счет 1959 года, первого года семилетки.

* * *

На снимке: на елке в Тбилисском Дворце пионеров и школьников.

Фото Г. Вахтангадзе.

Верный помощник партийной организации

(К 35 ЛЕТИЮ ВЫХОДА В СВЕТ ПЕРВОЙ БОЛЬШЕВИСТСКОЙ ГАЗЕТЫ В ЮГО-ОСЕТИИ)

Последний день 1923 года. Старожилы хорошо помнят эту суровую метельную зиму. В новогоднюю ночь в Цхинвали работала только типография, и на утро население Юго-Осетии узнало радостную весть — вышел первый номер осетинской газеты «Хурзарин» («Заря»).

В 1924 году «Хурзарин» имела только 20 корреспондентов и выходила тиражом в 200 экземпляров.

Просматривая пожелтевшие от времени комплекты «Хурзарин», невольно вспоминаешь тяжелые картины старой Осетии. Перед нами проходит вся жизнь автономной области.

До 1930 года «Хурзарин» была еженедельной газетой. Затем она стала выходить три раза в неделю с новым названием «Коммунист». С 1932 года она превратилась в ежедневную газету и с тех пор рука об руку с начавшей выходить в Юго-Осетии грузинской газетой «Сабчота Осети» уверенно продолжает славные традиции «Хурзарин».

Шло время. 1 января 1957 года газета приобрела новое название «Советон Ирыстон». С этого же числа стало выходить и дублированное издание газеты на русском языке — «Советская Осетия».

Теперь три наши газеты — «Советон Ирыстон», «Сабчота Осети» и «Советская Осетия» ежедневно расходятся во все уголки области — в совхозы, колхозы, на фермы, пастушьи стоянки, предприятия, в учреждения.

1 января 1959 года исполнилось 35 лет со дня выхода в свет первого номера газеты «Советон Ирыстон». За это время газета прошла тяжелый, но славный путь борьбы и побед. Она воспитала и сплотила вокруг себя большой отряд корреспондентов, которые, трудясь на различных участках коммунистического строительства, принимают самое активное участие в работе газеты. Среди корреспондентов газеты, помимо осетин, много грузин, русских и представителей других национальностей — жителей области.

Если в 1951 году число корреспондентов газеты не превышало 130 человек, то в 1953 году их стало уже 221. За это же время возросло число писем и корреспонденций, получаемых газетой ежегодно, — с 3.123 до 4.372. В 1956 году у газеты насчитывалось уже 300 корреспондентов, а к 1958 году — 350.

В работе газеты «Советон Ирыстон» имеется еще немало недостатков. Коллектив редакции в должной мере не ведет массовой работы среди рабочих и сельских корреспондентов. На страницах газеты еще недостаточно освещается социалистическое соревнование. Мало публикуется критических выступлений. Сейчас перед газетой стоят исключительно важные задачи. Она должна усилить пропаганду материалов ноябрьского и декабрьского Пленумов ЦК КПСС, предоставлять свои страницы для широкого обсуждения тезисов доклада Н. С. Хрущева на XXI съезде КПСС, вдохновлять рабочих и колхозников на дальнейшие трудовые успехи в коммунистическом строительстве.

Нет и не может быть сомнения в том, что под руководством партии газета «Советон Ирыстон» с честью справится со стоящими перед ней большими задачами и будет верным помощником областной партийной организации.

А. КУМАРИТОВ, редактор газеты «Советон Ирыстон».

г. Сталинири.

Встреча со старейшими журналистами

30 декабря в клубе полиграфкомбината «Комунисти» работники печати встретились со старейшими журналистами — главным редактором издательства «Сабчота Сакартвело» Д. Думбадзе и бывшим заведующим отделом редакции газеты «Комунисти», ныне пенсионером Д. Ломтадзе.

Встречу открыл вступительным словом председатель оргбюро Грузинского отделения Союза журналистов СССР, редактор газеты «Заря Востока» И. Чхиквишвили.

С докладом о творческой деятельности в советской прессе Д. Думбадзе и Д. Ломтадзе выступил член оргбюро Грузинского отделения Союза журналистов СССР, директор ГрузТАГа Д. Мансурадзе.

Старейших представителей грузинской советской печати приветствовал председатель Комитета по радиовещанию и телевидению при Совете Министров Грузинской ССР А. Келенджеридзе, заместитель редактора газеты «Комунисти» А. Чавлеишвили, заведующий отделом промышленности и транспорта газеты «Заря Востока», А. Рабинович, профессор Г. Инасаридзе, писатель В. Цулукидзе (журнал «Сабчота хеловнеба»), старший редактор отдела издательства «Сабчота Сакартвело» Э. Убилава, ответственный секретарь редакции газеты «Сабчота Аджара» В. Чанишвили.

Д. Думбадзе и Д. Ломтадзе были вручены ценные подарки.

В заключение состоялся концерт. (ГрузТАГ).

ДВЕ ПОБЕДЫ БАСКЕТБОЛИСТОК ТБИЛИСИ

МОСКВА. 2. (По телефону). На днях здесь состоялись очередные календарные игры всесоюзных соревнований по баскетболу среди команд класса «А». Большого успеха в них добились баскетболистки Грузинского политехнического института (Тбилиси), одержавшие две победы: над командой МАИ (70:53) и спортсменками Московского электроламповаго завода (40:35).

Редактор И. ЧХИКВИШВИЛИ.

Диктатор Батиста бежал с острова Кубы

НЬЮ-ЙОРК, 1 января. (ТАСС). На Кубе в результате успешных действий войск повстанцев пала диктатура американского ставленника генерала Батисты. Вместе с кучкой своих приближенных Батиста вынужден был бежать из страны. Как сообщает корреспондент агентства Ассошиэйтед Пресс, сегодня Батиста и 40 высокопоставленных представителей его правительства и армии прибыли самолетом в столицу Доминиканской республики Сьюдад-Трухильо.

По сообщениям американских информационных агентств, Батиста накануне своего бегства созвал совещание высших офицеров армии, на котором заявил, что он покидает страну и передает всю власть военной хунте во главе с генералом Эулохио Кантильо—одним из сотрудников генерального штаба кубинской армии. Военная хунта, которую возглавил генерал Эулохио Кантильо, немедленно провозгласила временным президентом Кубы члена верховного суда Кубы Карлоса Пьедра, после чего заявила о своем саморуспуске.

После того как стало известно о бегстве Батисты и о захвате власти военной хунтой, руководители повстанцев заявили, что они не признают эту хунту и настаивают на провозглашении временным президентом Кубы своего представителя—бывшего судьи Мануэля Уррутиа. Официальный представитель кубинских повстанцев в Нью-Йорке Эрнесто Бетанкур заявил корреспонденту агентства Юнайтед Пресс Интернейшнл, что повстанцы «никогда не признают военную хунту». Бетанкур подчеркнул, что эта хунта «была бы марионеточным правительством».

В других сообщениях американских информационных агентств указывается, что провозглашенный хунтой временным президентом Кубы Карлос Пьедра отдал приказ о прекращении огня против повстанцев и объявил о своем намерении сформировать временное правительство страны. Однако, как сообщило агентство Юнайтед Пресс Интернейшнл, повстанцы отказались признать Карлоса Пьедра временным президентом Кубы и заявили, что, если не будут выполнены их условия, они немедленно обратятся к населению с призывом объявить всеобщую забастовку.

В то же время агентства сообщают о том, что боевые действия между повстанцами и правительственными войсками не прекращаются. Ссылаясь на радио повстанцев, агентства указывают, что войска Фиделя Кастро овладели столицей провинции Лао-Вильяс городом Санта-Клара и продвигаются по направлению к столице Кубы Гаване. Напряженные бои происходят также в провинциях Орьенте и Камагуэй.

Корреспондент Юнайтед Пресс Интернейшнл сообщает, что сразу же после того, как военная хунта провозгласила временным президентом Кубы Карлоса Пьедра, посол США на Кубе Эрл Смит созвал совещание в посольстве, на котором заявил, что он рекомендовал назначить Карлоса Пьедра временным президентом Кубы. Ссылаясь на достоверные источники, агентство передает также что за два дня до этих событий на Кубу негласно выехал высокопоставленный представитель государственного департамента США, директор управления по делам стран Карибского моря и Мексики Уильям Уилэнд. Целью этой поездки, указывает агентство, является «ознакомление с событиями на месте».

НЬЮ-ЙОРК, 1 января. (ТАСС). Как сообщает агентство Ассошиэйтед Пресс из Гаваны, руководитель кубинских повстанцев Фидель Кастро заявил, что повстанцы будут продолжать боевые действия против правительственных войск, подчиняющихся Карлосу Пьедра, который провозглашен военной хунтой временным президентом Кубы. Кастро подчеркнул, что военная хунта была создана при непосредственном участии бежавшего диктатора Батисты, чтобы путем осуществления государственного переворота помешать повстанцам одержать окончательную победу.

НЬЮ-ЙОРК, 2 января. (ТАСС). Как сообщает агентство Юнайтед Пресс Интернейшнл, в Сантьяго кубинские повстанцы провозгласили судью д-ра Мануэля Уррутиа временным президентом республики.

ТБИЛИССКИЙ ОРДЕНА ЛЕНИНА ГОСУДАРСТВЕННЫЙ ТЕАТР ОПЕРЫ И БАЛЕТА им. З. ПАЛИАШВИЛИ

3 января, днем
3-й спектакль 2-го абонемента для школьников младшего возраста
В. Гокиели
КРАСНАЯ ШАПОЧКА
3 января, вечером
1-й спектакль 14 абонемента
Д. Торадзе ГОРДА
4 января, днем
3-й спектакль 2-го абонемента для школьников старшего возраста
П. Чайковский
ЛЕБЕДИНОЕ ОЗЕРО
4 января, вечером
2-й спектакль 13-го абонемента
Д. Верди РИГОЛЕТТО
с участием В. Адамкявичюса
6 января, днем
2-й спектакль 1-го абонемента для школьников старшего возраста
З. Палиашвили ДАИСИ
6 января, вечером
6-й спектакль 1-го абонемента
Д. Пуччини ТОСКА
с участием В. Адамкявичюса
Начало вечерних спектаклей в 8 часов, дневных — в 12 часов.

ГРУЗИНСКАЯ ГОСУДАРСТВЕННАЯ ФИЛАРМОНИЯ
В помещении Тбилисского ордена Ленина государственного театра оперы и балета им. З. Палиашвили

Понедельник, 5 января
КОНЦЕРТ
Государственного симфонического оркестра Грузии
Дирижер — Джемал ГОКИЕЛИ
Солистка — Марина КОЗОЛУПОВА
В программе:
Бетховен
Начало в 9 час. вечера.
Билеты продаются.

ГОСУДАРСТВЕННЫЙ ДРАМАТИЧЕСКИЙ ТЕАТР им. А. С. ГРИБОЕДОВА

3 января, днем
А. Софронов
ЧЕЛОВЕК В ОТСТАВКЕ
3 января, вечером и 4 января, днем
М. Мревлишвили
ПЛАМЕННЫЙ МЕЧТАТЕЛЬ
4 января, вечером и 6 января, днем
В. Розов
В ПОИСКАХ РАДОСТИ
6 января, вечером
Цао Юй УРАГАН
Начало вечерних спектаклей в 8 час., дневных — в 12 часов.

Коллектив Грузинского телеграфного агентства (ГрузТАГа) извещает о смерти Вахтанга Ивановича Мсхиладзе.
Гр. паних. 3 января, в 8 час. веч., на кв.—ул. Челюскинцев, 33. Вынос 4 января, в 2 часа дня.

Т. А., Л. Д., М. Д. Липартелиани, Б. Э., Р. Б. Кишмарешвили извещают о смерти мужа, отца, тестя и дедушки Давида Георгиевича Липартелиани.
Гр. паних. 3 января, в 8 час. веч., на кв. — ул. Грибоедова, 27. Вынос 4 января, в 3 часа дня.

Профессора, преподаватели и студенты экономического факультета Тбилисского государственного университета имени Сталина извещают о смерти доцента Василия Петровича Кочакидзе и выражают соболезнование семье покойного.

Н. М., Н. В. Церетели, Е. М. Мчедлишвили, М. М. Бадридзе извещают о смерти мужа, дяди и зятя Александра Зааловича Церетели.
Гр. паних. 3 января, в 8 час. веч., на кв. — ул. Палиашвили, 44. Вынос 4 января, в 2 часа дня.

СЕГОДНЯ В ТЕАТРАХ

Театр оперы и балета имени З. Палиашвили — «Красная шапочка» (в 12 ч. дня, 3-й спек., 2-го аб.), «Горда» (в 8 ч. веч., 1-й спек., 14-го аб.); театр имени Ш. Руставели — «Первый шаг» (в 12 ч. дня, 2-й спек., 1-го аб.), «Арагвинцы» (в 8 ч. веч.); театр имени К. Марджанишвили — «Раненый орел» (в 12 ч. дня), «Нашествие» (в 8 ч. веч.); театр имени А. Грибоедова — «Человек в отставке» (в 12 ч. дня), «Пламенный мечтатель» (в 8 ч. веч.); театр армянской драмы имени С. Шаумяна — «Под одной крышей» (премьера, в 8 ч. веч.); театр музкомедии имени В. Абашидзе — «Маневры» (в 12 ч. дня), «Песнь о Тбилиси» (в 8 ч. веч.); театр санкультуры — «Жертва любви» (в 8 ч. веч.); грузинский ТЮЗ — «Потерянная личность» (в 12 ч. и в 4 ч. дня); русский ТЮЗ — «Особое задание» (в 11 ч. утра, аб. № 51), «За что?» (в 5 ч. веч., аб. № 82); грузинский кукольный театр — «Курша» (в 12 ч. дня), «Лесные друзья» (в 3 ч. дня); русский кукольный театр — «Дюймовочка» (в 12 ч. дня, аб. № 35, и в 4 ч. дня, аб. № 26), «По щучьему велению» (в 2 ч. дня, аб. № 40); Госцирк — большой аттракцион — «Чудеса без чудес» (в 8 ч. 30 м. веч.), «Елка» (в 12 ч. и в 3 ч. дня).

Т. Т., В. Т., Н. Т., З. В., И. В., Э. Г., Д. В., Г. З. Анчабадзе, И. Н. Акиртава, Ю. Д. Зайцев извещают о смерти матери, бабушки и прабабушки Марии Николаевны Анчабадзе.
Гр. паних. 3 января, в 8 час. веч., на кв. — пр. И. Чавчавадзе, 2. Вынос 4 января, в 2 часа дня.

Н. Д. Пашиков, Р. В. Арзуманов с семьями извещают о смерти Юлии Ивановны Сумароковой.
Гр. паних. 3 января, в 8 час. веч., на кв. — ул. Энгельса, 50. Вынос 4 января, в 3 часа дня, на Кукийское кладбище.

Типография Издательства ЦК КП Грузии «Заря Востока» имени А. Ф. Мясникова, Тбилиси, проспект Руставели, 42. УЭ00004