Так начался первый год семилетки

Пролетарии всех стран, соединяйтесь!

ЗАРЯ ВОСТОКА

Год издания 37-й

Орган Центрального и Тбилисского комитетов Компартии Грузии и Советов депутатов трудящихся Грузинской ССР
„ზარია ვოსტოკა" – საქართველოს კომპარტიის ცენტრალური კომიტეტის,
თბილისის კომიტეტისა და საქართველოს სსრ მშრომელთა დეპუტატების საბჭოების ორგანო

№ 5 (10419) Среда, 7 января 1959 г. Цена 20 коп.

ЗДРАВСТВУЙ, ЗАРЯ КОММУНИЗМА!

НОВЫЙ ГОД — новые победы, первые радостные вести, каждый день поступающие со всех концов страны. Это стало традицией — и прошлые годы начинались, обычно, с хороших, славных дел. Помните январь 1956-го? Готовясь к XX съезду КПСС, рабочие и колхозники, деятели науки и техники, литературы и искусства добивались тогда замечательных успехов... Год спустя, борясь за претворение в жизнь великих предначертаний шестой пятилетки, советские люди брали на себя повышенные обязательства в честь 40-летия Октября, с первых дней января показывали чудеса трудового героизма. Следующий 1958 год, как эстафету, принял от предыдущего эмблему спутника. В январе все следили за полетом первых двух искусственных спутников Земли, так наглядно говоривших об огромных достижениях советской науки и техники, творческого гения свободного народа.

Ничего не скажешь — хорошо начинались все эти годы, каждый из них приносил нам и новое счастье, и новую гордость.

И все же нынешний год не похож на другие. Поступь коммунизма слышна нам все лучше, все явственней видны его черты. В период развернутого строительства коммунистического общества вступила наша страна, и вступление это ознаменовано событием, равного которому не знала история человечества. Советская космическая ракета пересекает мировое пространство. Там, в созвездии Девы, промелькнула искусственная комета, созданная руками советского человека. Весь мир следит сейчас за полетом космического корабля, на борту которого вымпел с гербом нашей Родины.

Встречая 1959 год, мы сказали: здравствуй, семилетка, здравствуй, заря коммунизма!

Прежде мы измеряли нашу жизнь пятилетками. Как славные вехи на пути социалистического строительства встают они — годы нашей борьбы и побед. Теперь пришла семилетка. За это семилетие наша страна сделает решающий шаг в создании материально-технической базы коммунизма. Мы идем навстречу XXI съезду родной Коммунистической партии и знаем, что он рассмотрит и утвердит величественную программу развернутого строительства коммунистического общества. Чувство глубокой ответственности испытывает сейчас каждый советский человек.

Что сделал ты сегодня, вчера, чем встречаешь ты съезд?— спрашивает себя каждый рабочий, колхозник, ученый, студент. И советским людям можно, не пряча от смущенья глаза, ответить на этот вопрос. Честным трудом приветствуют они наступление первого года семилетки.

А самоотверженный труд никогда не замедлит сказаться — вот мы и видим уже его первые результаты. Новые станки и машины, первые тонны сверхплановой стали, первые пары обуви из сэкономленной кожи... Сегодня мы рассказываем в нашей газете о том, как прошла трудовая неделя в нашей республике, чем отметили трудящиеся Советской Грузии эти дни новой семилетки.

Через пять дней в столице нашей республики Тбилиси откроется XIX съезд Компартии Грузии. Трудовые подарки к съезду приготовили и руставские металлурги, и кутаисские автомобилестроители, и горийские ткачи. На шахтах Ткибули и Ткварчели, на предприятиях Сухуми и Сталинири, на заводах и фабриках Тбилиси, в колхозах и совхозах плодородной Кахетии не покладая рук работают наши шахтеры, металлурги, станкостроители, текстильщики, наши виноградари и механизаторы, чтобы в день открытия съезда рапортовать о достигнутых успехах, сказать о своем вкладе в общее дело.

Перед советскими людьми стоит великая цель, и она рождает энергию, которой по плечу любые подвиги, любые свершения. Мы идем вперед, и нет силы, которая могла бы затормозить наше движение. Как символ нашего советского образа жизни летит вперед советская ракета.

И дальше, к Солнцу!.. В этом факте
Не просто радостная весть:
Ее создателей характер
Сказался и раскрылся весь!

КАЖДЫЙ ДЕНЬ нашей жизни полон замечательных событий, каждый день несет с собой нечто новое, значительное. Прошло всего лишь несколько дней нового 1959 года, первого года семилетки, но сколько интересного произошло в жизни советского народа!

Самым выдающимся событием минувших дней является запуск космической ракеты, которая несет на своем борту вымпел с гербом Советского Союза и надписью: Союз Советских Социалистических Республик. Новый год ознаменовался первым межпланетным полетом советской космической ракеты, открывшим славную страницу в изучении космического пространства и продемонстрировавшим всему человечеству творческий гений свободного советского народа и гигантский научно технический прогресс, достигнутый трудящимися первой в мире страны победившего социализма.

«ПЕРВЫЕ ДНИ ВСЕНАРОДНОЙ БОРЬБЫ ЗА ОСУЩЕСТВЛЕНИЕ СЕМИЛЕТНЕГО ПЛАНА» — так называются страницы сегодняшнего номера «Зари Востока». На этих страницах рассказывается о том, что сделано в нашей республике в новом году в различных областях хозяйственной и культурной жизни. Это — и первые плавки, выданные в счет семилетки, и новые автомашины, сошедшие с конвейера Кутаисского автомобильного завода, и тысячи метров тканей, выпущенных нашими фабриками, и тонны молока, сданные государству.

Богата и многообразна культурная жизнь Грузии. В эти дни создано новое добровольное Общество охраны памятников культуры, члены ученических производственных бригад собрались на свой слет в просторном, светлом зале Верховного Совета Грузинской ССР, в издательствах вышли новые книги, в театрах идут репетиции новых спектаклей, на студии «Грузия-фильм» снимаются новые кинокартины, в Грузинском сельскохозяйственном институте практики сельского хозяйства сдают вступительные экзамены на факультет заочного обучения, ученые и конструкторы работают в своих лабораториях над новыми научными проблемами, над конструкциями новых машин. Так начался первый год семилетки.

Один только перечень всех этих дел создает яркую картину упорного труда советских людей, умеющих покорять пространство и время, преодолевать все трудности и преграды, самоотверженно борется за процветание нашей великой Родины, за торжество коммунизма в нашей стране, за светлое будущее человечества.

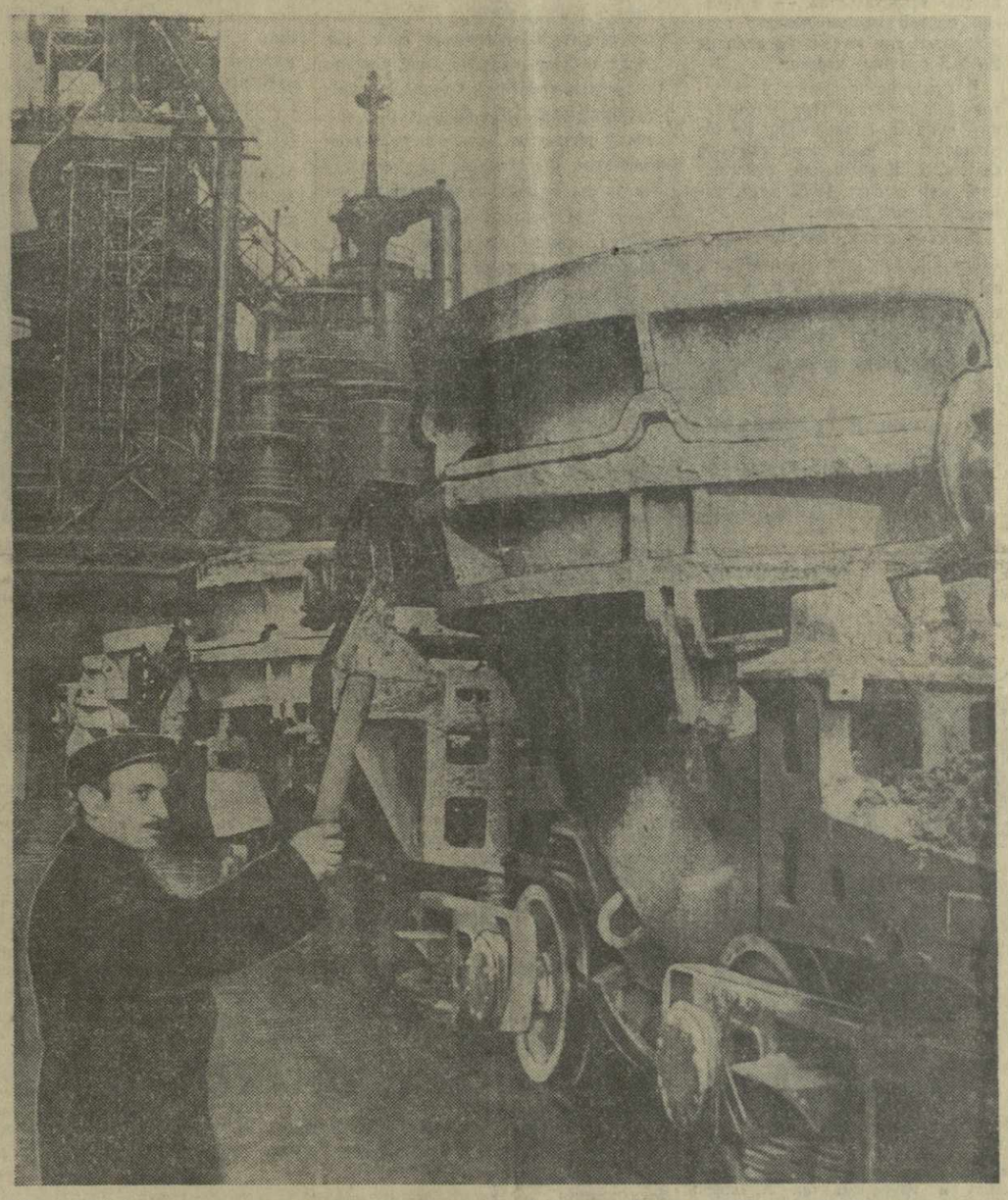

НА НАШЕМ снимке вы видите чугуновозные ковши. Они до краев наполнены только что выплавленным металлом. Это — первый руставский чугун в счет семилетки. Рожденный в доменном цехе, он превратится затем на Закавказском металлургическом заводе имени И. В. Сталина в разнообразные виды продукции. В мартеновском цехе он преобразится в замечательную грузинскую сталь, из которой затем будут изготовлены трубы, лист, мелкосортный прокат.

Сейчас на заводе горячая пора. Доменщики, сталевары, прокатчики, не щадя сил, борются за то, чтобы достойно ознаменовать приближающиеся XIX съезд Компартии Грузии и XXI съезд КПСС. Многие передовики предприятия успешно выполняют свои предсъездовские обязательства.

Металлурги Рустави продолжают и в этом году свое традиционное соревнование с металлургами Сталино и Сумгаита.

Руставцы начали семилетку, воодушевленные горячим желанием добиться дальнейшего роста производства металла.

Чугун идет! Первый чугун семилетки! Пожелаем ему доброго пути на счастье советских людей!

Фото Г. Вахтангадзе.

КОЛОССАЛЬНЫЕ ДОСТИЖЕНИЯ СОВЕТСКОЙ РАКЕТНОЙ ТЕХНИКИ

Космическая лаборатория прошла близ Луны. Четко работали все приборы, передавшие бесценные сведения о природе межпланетного пространства и о самой Луне. К их работе в течение всех этих дней было приковано внимание ученых мира.

Наш московский корреспондент Г. Бадридзе встретился с членом-корреспондентом Академии наук СССР Э. Р. Мустелем и академиком А. А. Благонравовым и задал им несколько вопросов.

* * *

Вопрос: Эвальд Рудольфович, расскажите, пожалуйста, на какие вопросы могут ответить показания приборов ракеты?

Мустель: Одной из интереснейших проблем астрономии является изучение магнитного поля. Магнитное поле Земли, хотя оно и невелико, играет большую роль во многих явлениях земной атмосферы. Теперь известно, что на звездах существует магнитное поле, достигающее очень больших размеров, порядка 10—15 тысяч гауссов. Но до сих пор природа этих магнитных полей была совершенно неизвестна. Высказывались гипотезы, что происхождение магнитных полей связано с вращением небесных тел. Определение магнитного поля Луны позволит ответить на этот вопрос, так как Земля вращается очень быстро—за 24 часа она делает полный оборот, Луна же вращается вокруг своей оси за один месяц, и вот сравнивая их магнитные поля, мы сможем получить разрешение этой проблемы.

Не менее интересным является изучение корпускулярных потоков. Эти потоки, вторгаясь в верхние слои земной атмосферы, нарушают коротковолновую радиосвязь, являются причиной магнитных бурь и полярных сияний. Поэтому изучение корпускул представляет большой интерес не только с теоретической, но и с практической точки зрения.

Я лично занимаюсь корпускулами и знаю, что многие проблемы наблюдением с Земли не могут быть решены, а вот запуск космической ракеты позволит решить большинство из них. Например, мы сможем узнать, какова концентрация корпускул, то есть сколько электронов, ионов и атомов содержится в одном кубическом сантиметре корпускулярного потока.

Вопрос: Анатолий Аркадьевич, расскажите, пожалуйста, какие отклики за рубежом вызвал запуск советской космической ракеты?

Благонравов: Понятно, что такое событие, как осуществление первого космического полета, не могло не вызвать самого оживленного отклика во всем мире.

Естественно, что больше всего это событие привлекло внимание ученых, которые давно уже интересуются работами, проводимыми в этом направлении Советским Союзом. Недавно я побывал в Англии, в обсерватории профессора Роуэла, где установлен пока самый большой в мире радиотелескоп. Роуэл очень интересовался тем, когда Советский Союз запустит первую «лунную» ракету, потому что наблюдения за нею представляются для него крайне интересными и важными.

Вопрос: Как Вы оцениваете работы, проводимые в области астронавтики за границей, и в частности в США?

Благонравов: Совершенно ясно, что в США ведутся почти аналогичные нашим работы и примерно с такими же научными устремлениями. Но тем не менее нельзя не отметить, что американцам не удалось решить эту задачу так, как она решена у нас.

В первую очередь это объясняется тем, что наша советская ракетная техника, несмотря на ее чрезвычайную молодость, колоссальными шагами движется вперед. Для того, чтобы забросить ракету на такую высоту, надо было выйти за пределы так называемой второй космической скорости, то есть такой скорости, которая позволила бы ракете оторваться от земного тяготения, выйти за его пределы и свободно нестись в пространстве.

Вторым показателем могут служить весовые данные. Наша ракета, которую уже можно назвать кометой, весит почти полторы тонны, тогда как самый последний — самый тяжелый и современный американский спутник еще не достиг веса первого советского спутника.

И, наконец, третье — сложность решения задачи вывода ракеты на орбиту, расчеты этой орбиты, осуществление запуска. Для того, чтобы решить эти вопросы, надо было чрезвычайно тонко и уверенно управлять движением ракеты. Целый ряд неудач в США, когда ракета вместо выхода на заданный курс уклонялась в сторону и подвергалась уничтожению, показывает, что и в этом отношении советская ракетная техника обогнала американскую.

ОБ ОТКРЫТИИ СЕДЬМОЙ СЕССИИ ВЕРХОВНОГО СОВЕТА ГРУЗИНСКОЙ ССР ЧЕТВЕРТОГО СОЗЫВА

Открытие седьмой сессии Верховного Совета Грузинской ССР состоится 9 января в 11 часов дня в зале заседаний Верховного Совета Грузинской ССР.

Регистрация депутатов и выдача справок производится ежедневно с 10 часов до 20 часов в помещении Президиума Верховного Совета Грузинской ССР, комнаты №11 и № 12, тел. № 3-52-33 и № 3-15-43.

О ЗАСЕДАНИИ СОВЕТА СТАРЕЙШИН ВЕРХОВНОГО СОВЕТА ГРУЗИНСКОЙ ССР

Заседание Совета Старейшин Верховного Совета Грузинской ССР состоится 9 января в 10 часов утра в зале заседаний Президиума Верховного Совета Грузинской ССР.

В БРИГАДАХ КОММУНИСТИЧЕСКОГО ТРУДА

ЛИЦЕВОЙ СЧЕТ ОТКРЫТ

УСПЕШНО несет трудовую вахту в первом году семилетки бригада коммунистического труда доменщиков Закавказского металлургического завода имени И. В. Сталина, руководимая Арчилом Дзамашвили. Начиная с 1 января, она с новой силой развернула борьбу за металл.

Бригада успешно выполняет свое обязательство, принятое в честь XXI съезда КПСС.

Завершая смену, члены бригады обсуждают результаты работы. И вот сейчас, когда заканчивается первая трудовая неделя, металлурги с радостью говорят о тех успехах, которые были достигнуты за эту маленькую частицу большой семилетки.

Лицевой счет бригады открыт. За первые три дня января было выдано более 113 тонн чугуна сверх задания, что значительно превышает обязательство бригады — ежедневно выдавать по 30 тонн чугуна сверх нормы. Последующие дни также принесли хорошие результаты. В целом БРИГАДА УЖЕ ДАЛА СТРАНЕ ОКОЛО 200 ТОНН СВЕРХПЛАНОВОГО ГРУЗИНСКОГО МЕТАЛЛА.

◆

ДВА ЭШЕЛОНА УГЛЯ

...2 ЯНВАРЯ 1959 года. Первый трудовой день новой семилетки в бригаде коммунистического труда Шота Кублашвили начался. Бригада работает в забое третьего пласта 129-го горизонта. С начала смены бригадир распределяет задания. Крепление выработок поручено Бичико Квирикашвили и Гиви Бочоришвили. Погрузку угля должен производить Виктор Крумин. Сам бригадир вместе с Гиви Гурбелашвили и Иовелом Кублашвили берется за бурение шпуров.

...И вот раздается взрыв. Первая партия угля в счет 1959 года добыта!

Результаты первого трудового дня семилетки для бригады Шота Кублашвили оказались хорошими. В этот день бригада выдала 140 тонн угля. КАЖДЫМ ЧЛЕНОМ БРИГАДЫ БЫЛО ДОБЫТО БОЛЕЕ 4 ТОНН УГЛЯ СВЕРХ НОРМЫ ПРИ ОБЯЗАТЕЛЬСТВЕ 2,5 ТОННЫ.

ВСЮ ПЕРВУЮ ТРУДОВУЮ НЕДЕЛЮ 1959 ГОДА БРИГАДА ШОТА КУБЛАШВИЛИ ПРОВОДИТ УСПЕШНО. ЗА ЭТО ВРЕМЯ ОНА УЖЕ ВЫДАЛА ПОЧТИ ДВА ЭШЕЛОНА ВЫСОКОКАЧЕСТВЕННОГО ТКИБУЛЬСКОГО УГЛЯ.

ЭТОГО ЦЕМЕНТА ХВАТИТ ДЛЯ ПОСТРОЙКИ ДВУХ ДОМОВ

ЭТО было ранним утром 1 января. Члены бригады коммунистического труда Руставского цементного завода, руководимой Рамзеном Чичинадзе, сердечно, поздравляли друг друга с Новым годом.

...До начала смены осталось полчаса. Бригадир хлопочет о том, чтобы своевременно подготовить все необходимое для бесперебойной работы, дает задание крановщикам, которые загружают бункера. Начинается смена, и у каждого члена бригады появляется своя забота.

Машинисты цементных мельниц Надежда Скрипникова и Валерьян Агладзе производят дозировку компонентов, чтобы добиться высокого качества продукции. Помощник машиниста Константин Гранко следит за исправностью агрегата. Мотористка Раиса Сивакова успевает быть всюду и моментально исправляет малейшие неполадки.

Итоги работы в первые дни оказались радостными. В целом БРИГАДА ЧИЧИНАДЗЕ УЖЕ ВЫДАЛА 500 ТОНН ВЫСОКОКАЧЕСТВЕННОГО ЦЕМЕНТА СВЕРХ ПЛАНА.

Окрыленная первыми успехами в нынешнем году, бригада решила взять дополнительное обязательство в честь XXI съезда КПСС — с начала года до дня открытия съезда выдать сверх задания 1 тысячу тонн цемента. Такое количество цемента достаточно для того, чтобы построить два 25-квартирных жилых дома.

ШЕСТНАДЦАТЬ ДРУЖНЫХ

НАКАНУНЕ Нового года на первой поточной линии Сухумской табачной фабрики имени И. В. Сталина бригаде, которую возглавляет механик-регулировщик Уча Эбаноидзе, было присвоено звание бригады коммунистического труда.

Все члены бригады успешно начали работать в новом хозяйственном году. ЗА ПЕРВУЮ НЕДЕЛЮ 1959 ГОДА БРИГАДА ВЫПУСКАЕТ СТОЛЬКО ПАПИРОС, СКОЛЬКО ВЫПУСКАЛА ВСЯ ФАБРИКА ЗА МЕСЯЦ В ПЕРВЫЕ ГОДЫ ЕЕ СУЩЕСТВОВАНИЯ. Все 16 членов бригады в эти дни трудились высокопроизводительно, дружно, непрерывно наращивая темпы работы.

Мастерицы Нина Пономарева и Тина Ахалая успешно обслуживают по 4 набивных машины вместо двух по норме. Мастерицы Валентина Лазуренко и Надежда Чайченко

освоили по две профессии.

Бригада коммунистического труда табачников в счет своих обязательств в честь XXI съезда КПСС уже дала сверх задания 2 миллиона 700 тысяч штук папирос.

ПОСЛЕ ПОЕЗДКИ В МОСКВУ

КОГДА бригада коммунистического труда Тбилисского электровозостроительного завода, возглавляемая Г. Чадунели, побывала у своих друзей — в депо Москва-Сортировочная, она узнала, что москвичи стремятся все операции по ремонту локомотивов производить наиболее прогрессивными методами. Тем самым они выигрывают время. Переняв эти методы, бригада Чадунели добилась первого производственного успеха в нынешнем году. В ПЕРВУЮ ЖЕ ШЕСТИДНЕВКУ 1959 ГОДА ОНА ВЫПОЛНИЛА ЯНВАРСКОЕ ЗАДАНИЕ. Она полностью завершила сборочные работы по электровозам, которые выйдут в испытательный пробег в текущем месяце, и приступила к подготовке отдельных частей электровозов в счет февраля.

На этой же неделе бригадой было осуществлено важное мероприятие по ускорению изготовления и сборки одной из основных частей — коробки тяговых двигателей электровоза. Сейчас эта работа производится с помощью кондукторов. Если раньше на эти операции бригада затрачивала три дня, то сейчас требуется лишь один день.

◆

ЗИМОЙ НА ПЛАНТАЦИЯХ

В МАХАРАДЗЕВСКОМ районе большой популярностью пользуется бригада коммунистического труда колхоза имени Ленина села Натанеби, которой руководит Александр Миминошвили.

За полтора месяца после присвоения ей почетного звания бригада проделала большую работу на чайных, цитрусовых и тунговых плантациях. Она с превышением выполнила план сбора лао-ча, лимонов, мандаринов, успешно провела закладку новых плантаций.

С первых же дней семилетки бригада А. Миминошвили напряженно трудится на чайных плантациях. 3 января она досрочно, первой в артели, закончила обработку междурядий чайных насаждений. Члены бригады М. Такидзе, Е. Миминошвили,

Н. Дарчия, Г. Такидзе, Т. Муджири и другие на перекопке почвы выполняли полторы - две дневных нормы.

Бригада коммунистического труда борется за окончание всех зимних работ на чайных плантациях к открытию XXI съезда КПСС.

Н. КИНКЛАДЗЕ,
редактор колхозной многотиражной газеты «Натанебели колиоурне».

ეროვნული ბიბლიოთეკა

Первые дни всенародной борьбы

В СЧЕТ СЕМИЛЕТКИ

Кутаисские автомобили

„Я ПЛАНОВ наших люблю громадье», — писал В. В. Маяковский. Мы справедливо гордимся нашими планами. Назову читателям «Зари Востока» несколько цифр. Они на первый взгляд покажутся небольшими. В 1959 году Кутаисский автомобильный завод должен по сравнению с прошлым годом увеличить выпуск валовой продукции на 12,4 процента, а запасных частей для автомобилей — на 44,1 процента.

Кутаисские автомобилестроители гордятся своим первоклассно технически оснащенным заводом. В 1959 году у нас в строй, например, войдут 800-тонный и 515-тонный двойного действия ковочные прессы. Это чудесные машины. Таких сложных автоматических машин в 1959 году у нас будет внедрено много. Думаем в течение семилетки превратить многие наши цехи в автоматизированные и комплексно-механизированные.

В 1959 году мы должны впервые выпустить новые марки автомашин. Это будут грузовые автомобили высокой проходимости — «КАЗ-605» и «КАЗ-606». Сейчас весь коллектив завода работает над тем, чтобы быстрее начать серийное производство этих автомобилей.

Над цехами и пролетами у нас висят красные полотнища с лозунгами: **«С первых же дней нового года работать отлично и высокопроизводительно!», «Дадим стране больше дешевых автомобилей!».** Коллектив завода с честью борется за выполнение этих задач.

Вот формовочный участок среднего литейного конвейера литейного цеха № 2. Руководит бригадой формовщиков у этого конвейера Амиран Капанадзе. Недавно ЦК ЛКСМ Грузии присвоил молодым литейщикам звание бригады коммунистического труда. **Все члены бригады выполняют взятые обязательства — в течение первой недели первого года семилетки они ежедневно дают по 2—2,5 сменные нормы.**

В кузнечно-прессовом цехе десять лет работает демобилизованный воин О. Клдиашвили. **За образцовую высококачественную сварку О. Клдиашвили, работающий уже в счет 1970 года, занесен в Книгу почета.**

Таких рабочих, как Капанадзе и его бригада, как Клдиашвили, на заводе много. Идя впереди, они ведут за собой весь коллектив, который обещал дать Родине в 1959 году много новых автомобилей.

Г. МОДЗГВРИШВИЛИ,
заместитель председателя завкома Кутаисского автозавода имени Г. К. Орджоникидзе.

* * *

На снимке: на главном конвейере Кутаисского автозавода имени Г. К. Орджоникидзе.

Фото Е. Цициашвили.

Машины готовятся к севу

ДУШЕТИ. (Корр. «Зари Востока»). Образцово подготовить тракторы, плуги, сеялки и другие прицепные орудия к весенним сельскохозяйственным работам — такую задачу поставили перед собой колхозные механизаторы и коллектив Душетской ремонтно-технической станции.

...В эти первые дни семилетки коллектив тракторной бригады душетского колхоза имени К. Маркса с большим подъемом ремонтирует машины и орудия. Бригадир Отар Хубашвили, члены бригады — старшие трактористы П. Циликашвили и Н. Хубашвили, трактористы Л. Петровский и О. Бучуашвили, комбайнеры В. Джангирашвили и И. Казумашвили хорошо поработали в прошлом году. Колхоз получил обильные урожаи пшеницы, кукурузы и других культур. В этом большая заслуга механизаторов, которые отлично ухаживали за техникой. Благодаря этому тракторы теперь не нуждаются в капитальном ремонте, и правлению артели не приходиться обращаться за помощью в РТС.

Бригада Отара Хубашвили уже закончила ремонт тракторов «ДТ-54» и прицепных орудий к ним—плугов, культиваторов, сеялок.

...Коллектив Душетской РТС в предсъездовском соревновании с Мцхетской РТС обязался ко дню открытия XXI съезда КПСС закончить зимний ремонт техники РТС, а также подготовить к весеннему севу все нуждающиеся в капитальном ремонте колхозные тракторы. Самоотверженно трудится ремонтная бригада РТС, которой руководит коммунист Михаил Чикаидзе. В первые же дни семилетки члены бригады выпустили из ремонта три трактора и большое количество прицепных орудий—плугов, культиваторов, сеялок.

Дневные нормы здесь значительно перевыполняются. Отремонтированные машины приняты с оценкой «хорошо» и «отлично». Передовые механизаторы Вахтанг Бодавели, Арчил Закаидзе, Симон Чохели и другие выполняют сменные нормы на ремонте не ниже, чем на 130 процентов. Душетские механизаторы успешно трудятся с первых же дней семилетки!

ЗАБОТА О ЗЕМЛЕ

НА ПЕРВЫЙ взгляд, ничего необычного не произошло. Наши ученые, так же, как и всегда, экспериментируют в своих лабораториях, обходят опытные поля и участки, работают в мастерских над опытными образцами машин. Дел у нас, работников сельскохозяйственной науки,—непочатый край. Декабрьский Пленум ЦК КПСС поставил перед всеми нами очень трудные и очень почетные задачи. В постановлении Пленума указывается на известный отрыв сельскохозяйственной науки от практики, надуманность многих тем, которые не вносят ничего полезного в науку. Ликвидировать эти недостатки—одна из главных наших задач.

Над чем работали ученые Академии сельскохозяйственных наук Грузинской ССР в первые дни первого года семилетки? Возьмем, к примеру, Институт почвоведения, агрохимии и мелиорации. 2 января в лабораториях этого института продолжались исследования по разработке методов борьбы с эрозией почв, имеющих большое значение для развития у нас горного земледелия. В этом направлении институтом кое-что уже сделано в прошлые годы: даны рекомендации по устройству водозадерживающих канав, буферных полос, по пахоте поперек склона. Нынче, в соответствии с принятым Верховным Советом Грузинской ССР Законом об охране природы, нам предстоит разработать дифференцированные методы борьбы с эрозией почв в районах Западной и Восточной Грузии.

Товарищ Н. С. Хрущев в своем докладе на декабрьском Пленуме ЦК КПСС большое внимание уделил установлению правильных систем ведения хозяйства по отдельным природно-экономическим зонам и в соответствии с особенностями каждого отдельного хозяйства. Исходя из этого положения, все институты нашей Академии с первых же дней 1959 года занялись вопросами специализации сельского хозяйства, правильного распределения отраслей и культур по природно-экономическим зонам нашей республики. Большой интерес представляют в связи с этим, например, исследования по почвенному микрорайонированию отдельных районов Грузии.

В одной статье трудно даже просто перечислить те проблемы и темы, над которыми работали и работают сейчас наши ученые. Вот несколько самых обычных, рядовых фактов.

В Институте земледелия ведется работа по внедрению севооборотов, в том числе кормовых, по районам республики. Повышение урожайности садовых культур и винограда, уточнение стандартного ассортимента этих культур, особенно плодовых, методы борьбы с вредителями, улучшение качества коньяков и вин—вот лишь часть тем Института садоводства, виноградарства и виноделия.

С большой радостью восприняли ученые Грузии полученное в канун нового года приветствие ЦК КПСС и Совета Министров СССР, в котором говорится о замечательных успехах тружеников сельского хозяйства нашей республики. В первом году семилетки мы будем работать так, чтобы оправдать высокое доверие родной Коммунистической партии.

М. САБАШВИЛИ,
президент Академии сельскохозяйственных наук Грузинской ССР.

Заложены новые дома

2 января в Сабуртало, в район комплексной застройки первого массива, как его называют строители, прибыла строительная техника. Дружно заработали экскаваторы, бульдозеры и другие землеройные машины. Здесь, сообщил корреспонденту «Зари Востока» начальник Главтбилстроя тов. Г. Картвелишвили, началась закладка новых жилых домов. Развернулись земляные работы по подготовке фундаментов восьми жилых зданий.

Одновременно приступили к рытью котлованов под жилые дома в районе имени 26 комиссаров. Пройдет немного времени, и справят новоселье в благоустроенных многоэтажных жилых домах тысячи трудящихся столицы нашей республики.

Вместе с закладкой новых жилых домов в Тбилиси завершаются работы на стройках, начатых в минувшем году. Монтируются сантехузлы, центральное отопление, приводятся в готовность подземные коммуникации, благоустраиваются дороги. В Сабуртало подготавливается к сдаче более 30 домов. Все они будут обеспечены газом.

На днях начинаются работы по озеленению новых кварталов.

Много дел сейчас и у членов государственных приемочных комиссий. В канун нового года закончены строительством и ждут приемки восемь жилых домов только в сабурталинском массиве.

В первые дни семилетки были подняты первые пласты земли для закладки новых жилых домов в Сухуми, Батуми, Рустави и других городах республики.

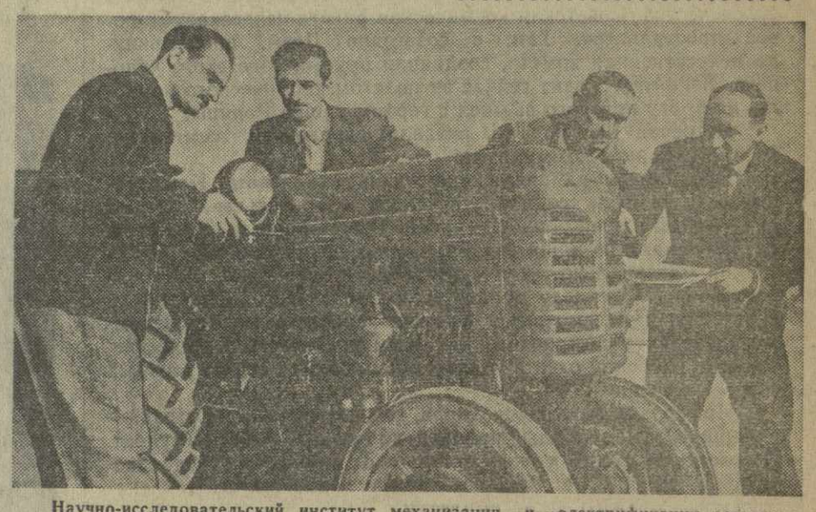

Научно-исследовательский институт механизации и электрификации сельского хозяйства. На снимке (слева направо): младший научный сотрудник К. Торикашвили, техник Г. Гогуа, старший лаборант К. Хатиашвили и старший научный сотрудник А. Басикашвили проверяют трактор ДТ-14, реконструированный институтом для работы в узких междурядьях виноградников.

Фото М. Квирикашвили.

НАШИ ПРЕДЛОЖЕНИЯ

Коллектив Самтредского отделения дороги считает необходимым осуществить в течение семилетки ряд мероприятий по увеличению пропускной способности Закавказской магистрали.

Учитывая все возрастающий вес грузовых и пассажирских поездов, НЕОБХОДИМО ПРЕДУСМОТРЕТЬ ОСНАЩЕНИЕ НАШЕГО ОТДЕЛЕНИЯ И В ЦЕЛОМ ДОРОГИ НОВЕЙШИМИ МОЩНЫМИ ЭЛЕКТРОВОЗАМИ С ВЫСОКОЙ СКОРОСТЬЮ.

Необходимо ускорить решение вопроса об УСТРОЙСТВЕ ЭСТАКАДЫ У ПРИЧАЛОВ ПОТИЙСКОГО ПОРТА ДЛЯ БЕСПЕРЕБОЙНОЙ ВЫГРУЗКИ МАРГАНЦЕВОЙ РУДЫ ИЗ ПОЛУВАГОНОВ В ЛЮБЫХ УСЛОВИЯХ ПОГОДЫ. В результате резко улучшится использование подвижного состава и будет обеспечена нормальная работа как Потийского порта, так и чиатурских рудников.

Большое народнохозяйственное значение имеет увеличение пропускной способности перевального участка дороги. В связи с этим надо решить окончательно вопрос о ПОСТРОЙКЕ ВТОРЫХ ПУТЕЙ на этом участке.

Немаловажную роль в перевозке грузов играет ткибульский участок дороги. Здесь из-за сложности профиля невозможно поднять вес поездов и увеличить их длину, чем ограничивается работа угольных шахт и осложняется работа станций Ткибули и Кутаиси-I. В связи с возросшими требованиями на вывоз угля возникает вопрос о ПОСТРОЙКЕ НОВОЙ ЖЕЛЕЗНОДОРОЖНОЙ ТРАССЫ С НЕСЛОЖНЫМ ПРОФИЛЕМ ОТ ШАХТ ТКИБУЛИ К МАГИСТРАЛЬНОЙ ЛИНИИ.

Л. ЧАЧАНИДЗЕ,
главный инженер Самтредского отделения Закавказской железной дороги.

●

Как известно, геологические условия Ахалцихского угольного месторождения весьма сложны. Здесь ведут систематические наблюдения разные научные институты. Считая необходимым вести эту работу более концентрированно, вношу предложение: открыть В АХАЛЦИХЕ ФИЛИАЛ ИНСТИТУТА ГОРНОГО ДЕЛА АКАДЕМИИ НАУК ГРУЗИНСКОЙ ССР.

Считаю также целесообразным СОЗДАТЬ В АХАЛЦИХЕ ФИЛИАЛ ГОРНОГО ФАКУЛЬТЕТА ГРУЗИНСКОГО ПОЛИТЕХНИЧЕСКОГО ИНСТИТУТА, так как на шахтах и других предприятиях Ахалцихского района работает значительное количество рабочих, желающих получить высшее техническое образование.

Целесообразно также НА БАЗЕ ДВУХ СТРОИТЕЛЬНЫХ УПРАВЛЕНИЙ КОМБИНАТА «ГРУЗУГОЛЬ» — «АХАЛЦИХШАХТОСТРОЯ» И СТРОПУПРАВЛЕНИЯ № 1 «АХАЛЦИХУГЛЯ» — СОЗДАТЬ ОДНО СТРОИТЕЛЬНОЕ УПРАВЛЕНИЕ. Это, безусловно, даст определенный экономический эффект и улучшит руководство строительством.

Г. СОСЕЛИЯ,
секретарь партийного бюро строительного управления «Ахалцихшахтострой».

В Тбилиси начались работы по укладке труб газопровода. На снимке: электросварщик Г. Маташенко (слева) и трубоукладчик А. Сафронов подготавливают трубы для укладки.

Фото М. Квирикашвили.

НА ГАЗОВЫХ МАГИСТРАЛЯХ

У КОЛЛЕКТИВА недавно созданного треста «Тбилгазстрой» горячая пора началась с первых дней нового года. Это и понятно. В нынешнем году предстоит завершить работы по подготовке газовых сетей в Тбилиси. В конце года тбилисцы должны получить естественный, природный газ.

Начаты работы по прокладке новой трассы газовой магистрали. Она берет начало на Набережной имени Сталина, пройдет по улицам Тельмана и Маяковского до Дидубийской улицы. Общее протяжение этой магистрали — 2.712 метров. За первые дни нового года на новой магистрали уложено 120 труб. Сваривая стыки, сварщики обработали десятки погонных метров.

Работы по прокладке новой газовой магистрали возглавляет прораб З. Мамулашвили. Высокой производительности труда добились сварщики Г. Маташенко, Е. Кашуриков, бригада трубоукладчиков, возглавляемая Т. Надирадзе.

Полным ходом развернулись работы по прокладке газопровода вдоль строящейся трассы Ваке — Самтрало. Коллектив строителей, возглавляемый прорабом Г. Матиташвили, прорыл здесь траншеи протяжением 80 метров. Для укладки подготовлено 150 метров труб.

Возобновились работы по прокладке газовых линий вдоль Авчальского шоссе, на трассе улица Ленина — Варазисхевская улица — Кавширская улица — улица Палиашвили — Рижская улица, а также на улице Шаумяна в районе Навтлуги.

Д. ДАВИТИДЗЕ.

КОРАБЛИ УХОДЯТ В МОРЕ

СВЫШЕ двадцати океанских кораблей и судов каботажного плавания вышли за первые дни 1959 года из Потийского порта. Груженные марганцевой рудой, хлопком, машинами, фруктами и другими грузами, они взяли курс на порты Советского Союза и зарубежных стран.

Старший диспетчер Потийского порта В. И. Онежко сообщил по телефону корреспонденту «Зари Востока»:

— Почти все суда, вышедшие за эти дни из порта, обработаны досрочно. Четко работают механизаторы порта. Они раньше графика завершили погрузку болгарского судна хлопком, досрочно закончили выгрузку сахара, доставленного в Поти из Одессы. В Новороссийск, Керчь, Жданов вышли суда, груженные марганцевой рудой.

В ближайшие дни ожидается приход еще ряда советских и иностранных судов. Для более четкой и бесперебойной работы необходимо увеличить завоз в Поти из Чиатура марганцевой руды. Сегодня на причалах порта ее осталось совсем немного.

В ДВА С ЛИШНИМ РАЗА БОЛЬШЕ, ЧЕМ ЗА ВЕСЬ 1913 ГОД

ЗАКАНЧИВАЕТСЯ первая неделя 1959 года—первого года семилетки.

— Сколько выработано электроэнергии за эту неделю?—спросили мы главного инженера «Грузэнерго» Л. Гачечиладзе.

— Ее выработано, примерно, на **10 процентов больше, чем за первую неделю прошлого года,**— последовал ответ. — Снабжение электроэнергией народного хозяйства и населения республики существенно улучшилось.

Прирост выработки электроэнергии — результат ввода в действие новых энергетических мощностей. В конце минувшего года были пущены в эксплуатацию Гуматская ГЭС № 1 и высоковольтная линия электропередачи Мингечаур—Тбилиси.

«Грузэнерго» представляет сейчас собой крупную энергетическую систему. Первой ее станцией явилась ЗаГЭС имени В. И. Ленина, вступившая в эксплуатацию в 1927 году. Теперь в «Грузэнерго» объединено 20 электростанций. Из них 16—гидроэлектрические станции, 2—тепловые и 2—тепловые блок-станции.

В системе «Грузэнерго» действуют три каскада ГЭС. Каскад № 1 объединяет ЗаГЭС и ОртачалаГЭС на Куре, каскад Самгорских ГЭС—Сацхенисскую, Мартконскую и Тетрихевскую станции и Гуматский каскад—станции № 1 и № 2 на Риони.

В течение семилетки мощность «Грузэнерго» будет из года в год возрастать. Будут закончены строительством и вступят в эксплуатацию Ладжанурская ГЭС, ХрамГЭС № 2 и новая ГРЭС, работающая на карадагском, газе. Завершится объединение энергетических систем Закавказья, что намного поднимет культуру эксплуатации станций.

Кроме крупных электростанций, объединенных в «Грузэнерго», в Грузии насчитывается более 200 сельских ГЭС. Первая новая сельская ГЭС 1959 года — Скури-ГЭС уже дает ток.

Ярко горят во всех уголках республики электрические огни. Давно стали достоянием истории те времена, когда электрический свет в Грузии надо было действительно «искать с огнем». **За первую неделю 1959 года в Грузии выработано электроэнергии в два с лишним раза больше, чем за весь 1913 год.**

В СЧЕТ СЕМИЛЕТКИ

ЭТО ПОНРАВИТСЯ ПОТРЕБИТЕЛЮ

МНОГО нового принесли с собой первые дни семилетки на предприятия текстильной промышленности нашей республики.

На Горийском хлопчатобумажном комбинате начат выпуск новой ткани для мужских сорочек из самого высокого, 170-го, номера пряжи.

Здесь же начали вырабатывать новую пряжу, из которой в ближайшее время комбинат будет изготовлять водоотталкивающую ткань разных расцветок для плащей.

В эти дни на Тбилисском камвольно-суконном комбинате начато производство нового костюмного трико из мериносовой пряжи с добавкой искусственного шелка, а также драпа «Новый» для дамских пальто и драпа с ворсом «Юность».

Отличный подарок своему коллективу подготовили механики Кутаисской суконной фабрики. Они смонтировали две новые прядильные машины непрерывного действия, которые в полтора раза производительнее старых, а занимают значительно меньше места. Оборудование фабрики в значительной степени обновляется. Уже в первом квартале фабрика начнет выпускать на новом оборудовании ряд новых тканей для костюмов и пальто.

С. НОВИК,
заместитель начальника Управления текстильной промышленности Совнархоза Грузии.

* * *

С большим подъемом начали работу в новом году обувщики республики.

Управление легкой промышленности Совнархоза начало приемку предприятий и ателье индивидуального пошива обуви, ранее входивших в системы Грузпромсовета и Министерства местного хозяйства Грузии.

Успешно трудятся на Тбилисской обувной фабрике № 1 семь бригад, борющиеся за получение звания бригад коммунистического труда.

В эти дни на фабрике запущены в массовое производство детские ботинки 35 — 38 номеров и новая модель женских закрытых туфель.

На Тбилисской обувной фабрике № 2 начат выпуск детских штиблет двух новых моделей. В первый же рабочий день семилетки молодежная бригада затяжчиков, возглавляемая Заури Чибурданидзе, выпустила сверх нормы 202 пары обуви. В последующие дни она не снижает темпов работы.

Советские труженицы получили в эти дни нужную в быту новинку — женские комнатные туфли производства Тбилисской фабрики модельной обуви. Выпущена первая партия женской обуви на высоком, особо тонком каблуке. Автор этой модели — В. Эрадзе.

На Сухумском кожобувном комбинате, где в январе прошлого года в производстве находилась обувь лишь 4 моделей, в эти дни выпускаются детская, мужская, женская обувь 8 моделей.

Н. БАБАСЯН,
старший инженер отдела кожобувной промышленности Управления легкой промышленности Совнархоза Грузии.

Коллектив Горийского хлопчатобумажного комбината к середине февраля выпустит 30 видов новой продукции. На снимке (слева направо): химик печатного цеха В. Родионова, браковщица готовых товаров В. Кодалова, колорист отделочной фабрики В. Розодаева осматривают первые образцы новой продукции, освоенной в нынешнем году.

Фото Э. Песова.

За осуществление семилетнего плана

Сверх плана—15 тысяч банок консервов

ЗИМНЯЯ пора, как известно, не самый напряженный период работы на консервных предприятиях республики. И все-таки на каждом из них жизнь бьет ключом.

С самого же начала нового года усиленно идет подготовка к пуску Гантиадского и Лагодехского консервных заводов. Этим предприятиям сейчас выделяется и передается оборудование. На Горийском и Кутаисском заводах форсируются работы по сооружению цехов, которые будут изготовлять томат-пасту. За счет высвободившейся площади старых цехов будет расширен выпуск консервов, пользующихся большим спросом,—компотов и варенья.

2, 3 и 5 января напряженно трудился коллектив Батумского цитрусового комбината. Предприятие выпускает мандариновые варенья, компоты, соки. Здесь за сутки перерабатываются тонны цитрусов.

Хорошо поработав в первые дни семилетки, работники консервных заводов выпустили сверх плана в первые дни января тысячи банок консервов. Только Горийский консервный завод дал 2 января вместо 97 тысяч банок по плану 101 тысячу условных банок.

Из Махарадзе, с железнодорожных станций Аджарии в различные города страны отправляются груженные цитрусами вагоны. 2 января апельсины и лимоны были отгружены в Краснодарский край, мандарины — в Горьковскую область. Партия апельсинов была послана в братский Узбекистан.

Целый поезд, состоявший из 40 вагонов с апельсинами, был отправлен 3 января в Чехословакию. Партия яблок была послана в этот день в Финляндию.

Г. ТАТИШВИЛИ,
начальник производственного отдела «Грузконсервтреста».

В комсомольско-молодежной бригаде навалоотбойщиков шахты имени Сталина треста «Ткварчелуголь», руководимой Якубом Мурсаловым, плечом к плечу трудятся молдаванин Евгений Рудой, украинец Александр Наливайко, абхазец Анатолий Мерцхулава, грузины Амиран Кацадзе, Бидзина Табатадзе и Карло Шенгелия, русский Алексей Курдупов. На снимке (слева направо): члены бригады Б. Табатадзе, Е. Рудой, А. Кацадзе, А. Мерцхулава, Я. Мурсалов и А. Наливайко.

Фото И. Чохонелидзе.

В СЧЕТ СЕМИЛЕТКИ

Недельная добыча 1959 года—годовая добыча 1913 года

ЗДРАВСТВУЙ, семилетка! — Это приветствие звучало в предновогоднюю ночь за праздничным столом в квартирах горняков Ткибули, Ткварчели, Ахалцихе.

И вот новогодний праздник остался позади, семилетка вступила в свои права.

Семилетка — это большие планы, грандиозная работа во всех областях народного хозяйства. И потому уже с самого начала года, первого года семилетки, горняки нашей республики трудятся с особой энергией, с небывалым подъемом.

На шахтах развернулась работа, направленная на то, чтобы каждый горняк выдавал сверхплановый уголь каждую смену. Поддерживая почин донбассовцев, шахтеры нашей республики стремятся также снижать себестоимость тонны угля. Этого они добиваются, осваивая смежные профессии, внедряя передовые методы труда, осуществляя комплексную механизацию и автоматизацию производственных процессов, выполняя свои обязательства в соревновании.

Бригада коммунистического труда ткибульской шахты имени Ленина, возглавляемая Ш. Кублашвили, бригады, борющиеся за получение этого высокого звания, и многие другие коллективы рапортовали о том, что сверх плана добыты первые в семилетке тонны угля.

И так каждый день!

Перекрывают производственные задания не только бригады, участки, смены, но и целые шахты. Это — шахта «Гелати», еще недавно отстававшие ткварчельские шахты № 2, № 3 и другие.

За один день, 2 января, шахты республики выдали на-гора почти в 40 раз больше угля, чем выдавали шахты Грузии за один день в 1913 году. Примерно неделю нужно работать сейчас горнякам республики, чтобы добыть столько угля, сколько выдано было за весь 1913 год.

... Шахты Ткибули, Ткварчели, Ахалцихе работают, наращивая темпы, день ото дня увеличивая добычу угля. Шахтостроители готовят к эксплуатации новые поля. Это значит, что в ближайшее время будут выданы на-гора сотни тонн угля сверх производственных заданий!

С. САКВАРЕЛИДЗЕ.

100 УПРАВЛЯЮЩИХ МАТЕМАТИЧЕСКИХ МАШИН

3 ЯНВАРЯ 1959 года из Тбилиси в адрес Зестафонского ферросплавного завода была послана для производственных испытаний управляющая математическая машина, созданная коллективом Тбилисского научно-исследовательского института приборостроения и средств автоматизации.

Решая сложные математические уравнения, эта машина будет автоматически поддерживать заданный энергетический режим дуговой электрической печи.

Машина, отправленная на Зестафонский ферросплавный завод,—одна из многих сложных математических управляющих машин, над созданием которых работает коллектив нашего института.

Что это за машины?

Некоторые из них предназначены для комплексной автоматизации доменного производства. Их разрабатывают сотрудники нашего института совместно с Центральным научно-исследовательским институтом черной металлургии.

Создана уже, например, управляющая вычислительная машина для прогнозирования очагов канального прорыва газа на колошниках доменных печей и руководства распределителем по загрузке шихты. Она успешно проходит испытание и в нынешнем году будет внедрена на Закавказском металлургическом заводе.

В институте сейчас разрабатываются и другие вычислительные управляющие машины. Создается машина для автоматизации производственных процессов в литейных цехах, другая, способная в несколько минут произвести вычислительные операции, на которые пока затрачивается много часов и даже дней, предназначена для производства некоторых диспетчерских расчетов в энергосистемах.

В этом году будет внедрена в промышленность машина для автоматического расчета шихты и управления тепловым режимом литейных вагранок. Такие машины лягут в основу разрабатываемой институтом комплексной автоматизации плавильных отделений литейных цехов, включая автоматизацию дозировки и загрузки шихты в вагранки.

Создаются и другие оригинальные машины, в числе которых управляющие машины для автоматизации некоторых стадий крекинг-процесса на нефтеперерабатывающих заводах, для автоматизации фиксационных аппаратов чайных фабрик.

Около 100 математических управляющих машин для автоматизации производственных процессов в промышленности будет создано в нашем институте за годы семилетки.

Б. БУКИЯ,
директор Тбилисского научно-исследовательского института приборостроения и средств автоматизации.

НАШИ ПРЕДЛОЖЕНИЯ

БОЛЬШЕ ВНИМАНИЯ ЗИМНИМ ПАСТБИЩАМ ЯГЛУДЖА

Зимние пастбища Яглуджа, расположенные к востоку от Тбилиси, занимают до 12.000 гектаров. Ими пользуются колхозы Дманисского, Тетрицкаройского, Болнисского, Цалкского и Марнеульского районов. А не так давно сюда стали перегонять овец и некоторые колхозы Армянской ССР. Пастбища эти имеют огромное значение для развития овцеводства, однако с каждым годом они истощаются, а улучшением их, к сожалению, никто не занимается. За последние 3—4 года здесь крайне ухудшился верхний почвенный слой, резко уменьшился полезный травостой и в большом количестве появились ядовитые растения.

Для того чтобы улучшить зимние пастбища Яглуджа, их необходимо в первую очередь обводнить. Это значительно повысит плодородие почвы, позволит создать сенокосные участки. Кроме того, надо создать здесь защитные лесные полосы, которые окажут также благотворное влияние на улучшение климата Тбилиси и Рустави.

Несколько лет назад вопрос об улучшении зимних пастбищ Яглуджа стоял на повестке дня, однако потом Министерство сельского хозяйства Грузии почему-то забыло о нем.

П. ЛОНДАРИДЗЕ,
селькор.

* * *

УЛУЧШИТЬ СНАБЖЕНИЕ ТБИЛИСИ СВЕЖИМИ ОВОЩАМИ

Чтобы наладить снабжение населения Тбилиси свежими овощами в течение всего года, надо создать несколько мощных парниково-тепличных хозяйств. С подводом к городу карадагского природного газа можно будет отапливать им теплицы и парники. Такие теплицы имеются на Киевской овощной фабрике и в колхозе имени Ленина Московской области.

Я считаю также, что вокруг Тбилиси необходимо организовать несколько птицеводческих ферм. Этот вопрос следует решить в ближайшее время.

Л. МАТИНЯН,
майор в отставке.

* * *

ВОССТАНОВИТЬ ВОДОКАЧКУ

Было время, когда колхозы сел Кешало, Капанахчи и Кесало Марнеульского района возделывали хлопок. Для орошения хлопковых полей эти хозяйства пользовались водокачкой, построенной на реке Куре. После того как в Грузии, а следовательно и в этом районе, перестали заниматься хлопководством, водокачку ликвидировали. Из-за этого в колхозах создалось очень трудное положение с водой.

По самым приблизительным подсчетам, наличие воды только для полива пшеницы, кукурузы и табака позволит этим трем артелям получить дополнительно более пяти миллионов рублей дохода. Кроме того, орошение даст возможность увеличить урожай многолетних трав на 30.000 центнеров. А ведь это дополнительные тонны молока и мяса.

М. КАРАГЕЗЯН,
зоотехник.
А. КОХРЕИДЗЕ,
агроном.

К шефам за помощью

А ЧТО произошло вчера на ПВРЗ? Конечно, было много интересного. На полную мощность работали все цехи. Бригады добивались только отличных результатов. Иначе и не могло быть: ведь они на трудовой вахте в честь XXI съезда КПСС. Такой же кипучей жизнью живет завод изо дня в день. Все шире здесь развертывается соревнование за получение высокого звания бригады коммунистического труда, крепнут и ширятся связи со школой. Вот и сегодня в механический цех пришли ребята из подшефной 4-й школы, и в небольшом кабинете у начальника цеха Г. Арутюнова сразу стало тесно.

— Рассаживайтесь, — говорит Георгий Еремеевич, — хорошо, что заглянули. Вот, мы выделили тут кое-какие материалы для вас: листовое и полосовое железо, поковку, штамповочный ключ. Можете забрать.

— Георгий Еремеевич,—обращается к начальнику цеха преподаватель по труду З. Бочоришвили, — вы бы не смогли прислать к нам в школу кого-нибудь с завода? Наши сверлильные станки что-то «капризничают».

— Почему же нет, направим к вам сверловщика О. Лурсманашвили, слесаря Ф. Арутюнова, заточницу Е. Балдуеву. Они мигом все у вас наладят.

Ученики Б. Кереселидзе, Д. Джапаридзе и другие собирают материалы, выделенные для них шефами, и возвращаются в школу.

Т. ГИОРГАДЗЕ.

На снимке: токарь механического цеха ПВРЗ имени Сталина Д. Манджгаладзе (в центре) передает ученикам 4-й средней школы Д. Джапаридзе (слева) и Б. Кереселидзе материалы для школьной мастерской.

Фото М. Квирикашвили.

ЗДЕСЬ СОЗДАЮТ МАШИНЫ

Посетив лабораторию, мы поинтересовались, над чем трудится коллектив. В эти первые дни нового года он работает над созданием различных вариантов навески чаеуборочного аппарата на модифицированное шасси ДВСШ-16. Инженеры-конструкторы Т. Чеишвили и Д. Насаридзе разрабатывают рабочие чертежи модификации шасси, Г. Созинашвили работает над конструкцией навески чаеподрезочного аппарата, Г. Оганезов — над навесками туковысеивающего аппарата и культиватора, А. Басилая—над одним из вариантов навески чаеуборочного аппарата.

Плодотворная работа ведется в экспериментальной мастерской конструкторского бюро. Бригада слесарей, возглавляемая М. Адамяном, занята переоборудованием шасси, полученного из Харькова: она переделывает передний мост, бортовые передачи.

Коллектив лаборатории обязался ко дню открытия XXI съезда КПСС завершить работу над первым образцом новой машины для чайных хозяйств.

— Это, — говорят конструкторы, — будет нашим подарком предстоящему съезду родной Коммунистической партии.

...Машина, о которой мы рассказали, — машина недалекого будущего. Пусть она пока только создается, живет в чертежах, но она будет создана. Пройдет немного времени, и модифицированное самоходное шасси выйдет на плантации, чтобы облегчить труд советских чаеводов, сделать его еще более производительным.

С. МКЕРВАЛИДЗЕ.

ЧАЕУБОРОЧНАЯ машина ЧУ-1,6(С), которая выпускалась тбилисским заводом им. 26 комиссаров, сравнительно дорога и тяжела. Не все колхозы и совхозы имели возможность ее приобрести. Причем на этой машине нельзя выполнять весь комплекс операций, связанных с обработкой чайных плантаций. Поэтому перед конструкторами встала задача — создать такую машину, которая была бы дешева, более экономична и несложна в управлении.

Творческий коллектив первой лаборатории Государственного специального конструкторского бюро по чаю сейчас работает над осуществлением этой задачи. Создается новая машина, предназначенная для работы на равнинных чайных плантациях, которая представляет собой самоходное шасси с повышенным клиренсом — дорожным просветом. Машина свободно может проходить над чайными шпалерами высотой до метра. Обслуживает ее один человек—он и тракторист и сборщик. Уборочный аппарат навешен между колесами. Машина невелика по размерам и по весу. На ней установлен дизельный двигатель. Это значит, что работает она на более дешевом топливе. По своей конструкции машина универсальная. Она сможет выполнять различные операции — уборку чая, подрезку чайных кустов, культивацию, фумигацию, обработку почвы. В случае необходимости машину можно использовать как транспортное средство.

Для создания новой машины используется серийное самоходное шасси ДВСШ-16, выпускаемое Харьковским тракторосборочным заводом. Этим достигается снижение затрат. Стоимость модифицированного самоходного шасси по сравнению с чаеуборочной машиной ЧУ-1,6(С) уменьшается примерно в два раза. Такая машина сможет найти широкое применение в чаеводческих хозяйствах страны.

Чтобы было больше винограда

МЫ уже приступили к выполнению заданий, намеченных на первый год семилетки. Охваченные единым стремлением добиться высоких урожаев, члены нашей бригады с раннего утра трудятся на виноградных плантациях. В честь XXI съезда КПСС мы решили все зимние работы выполнить досрочно. На всей площади уже закончена глубокая вспашка междурядий и перекопка почвы. Внесено свыше 50 тонн органических и минеральных удобрений. Для ликвидации изреженности отведено больше 3 тысяч корней лозы. План закладки новых виноградников выполнен с превышением и раньше срока.

Сейчас мы ремонтируем изгороди, заменяем подгнившие подпорки, переводим лозу на шпалеры и готовимся к прививке винограда. Все колхозники бригады вдвое перевыполняют задания.

Хорошо овладев агротехникой, мы каждый год получаем высокие урожаи винограда. В прошлом году, несмотря на неблагоприятные погодные условия, было собрано с каждого гектара в среднем по 116 центнеров ягод вместо 55 центнеров по плану.

Вступив в первый год семилетки, наша бригада обязалась дать Родине еще больше ценного сырья.

А. САГИРАШВИЛИ,
бригадир виноградарской бригады колхоза имени Куйбышева села Шилда Кварельского района.

НА НОВЫХ ЗАВОДАХ СТАЛИНИРИ

ЗАВОДЫ «Электровибромашина» и «Эмальпровод» — первые предприятия электротехнической промышленности Юго-Осетии. С первых же дней коллективы этих предприятий прилагают немало усилий, чтобы быстрее закончить подготовительный период и наладить выпуск новой продукции.

Завод «Электровибромашина» в конце прошлого года выпустил первые образцы новой продукции. В текущем году он наряду с электровибромашинами будет выпускать микрокотлы, вагонетки и другие изделия. Выпуск валовой продукции по сравнению с прошлым годом удваивается.

Кипит работа и на заводе «Эмальпровод». Здесь стремятся быстрее выдать первую продукцию. Для освоения технологии производства завод командировал инженерно-технических работников и рабочих на передовые предприятия страны. Скоро они вернутся в Сталинири, чтобы уверенно занять свои места в цехах молодого предприятия.

В первые дни 1959 года с новой силой развернулось социалистическое соревнование за досрочное выполнение обязательств, взятых в честь XXI съезда КПСС. Оба завода перекрывают задания. Растет число передовых рабочих. Так, на заводе «Электровибромашина» особенно отличились в эти дни слесарь механического цеха О. Адуашвили, мастер электротехнического цеха Н. Битиев, рабочий цеха сборки электровибромашин М. Подлеснов и другие.

К. ДЖИОЕВ.
(Корр. «Зари Востока»).

ЗЕЛЕНЫЕ АЛЛЕИ

ТБИЛИСИ — сердце Грузии, а сходящиеся к нему отовсюду магистрали — жизненные нервы, питающие город. Чудесная картина открывается нашему взору. Дорога, идущая к западу от Тбилиси — это настоящая аллея из зеленых насаждений. Так и хочется подольше остаться здесь, насладиться красотами природы.

Подобную картину можно наблюдать вплоть до Мцхета. Во всем здесь видна заботливая рука. Растения надежно охраняются и хорошо содержатся.

Мцхетцы неустанно борются за осуществление обязательств, взятых в ответ на почин цителцкаройцев. Сейчас в районе идет посадка зеленых насаждений по обеим сторонам дороги от Натахтари до реки Ксани, на протяжении 15 километров. Такие же аллеи зазеленеют на всех ответвлениях главной дороги, которые связывают с шоссе села и хозяйства. Уже второй месяц колхозники, рабочие, служащие и учащиеся школ озеленяют эти магистрали. Радостно видеть, как трудящиеся заботятся об охране и приумножении природных богатств родного края. В три ряда по обеим сторонам дороги были вырыты ямы. Тысячи корней туты, миндаля, абрикоса, персика, вишни и яблони уже высажены в землю.

Ни на минуту не прекращаются работы и сейчас, в первые дни первого года семилетки. Каждый колхозник стремится внести свой вклад в это благородное дело. От колхозников не отстают рабочие и служащие Мцхетского кирпичного завода, учащиеся цинамдзгврианткарского веттехникума, мухранской средней и мцхетской керамической школ. Здесь самоотверженно трудятся рабочие Церованского виноградарского совхоза Котэ Хубашвили, Русудан Гелишвили, чардахские колхозники Шалва Булацашвили Рубен Меладзе, Герман Чардиев, рабочие предприятий местной промышленности Саркис Мамедов, Самсон Гогелашвили, Женя Манукова, Жужуна Мамисашвили и многие другие.

Скоро начнется закладка таких же аллей в других местах. Работы по зеленому строительству предполагается завершить до наступления лета.

В ближайшие три года в Церованской долине должно быть заложено 320 гектаров ветрозащитных и полезащитных полос. Работы эти неотложные, с начала нового 1959 года для закладки полос уже подготовлены первые десятки гектаров почвы.

24.000 гектаров занимают в Мцхетском районе леса—48 процентов всей территории. Значительная часть их изрежена. Трудящиеся хорошо понимают, что всеми силами надо содействовать естественному возобновлению леса. Поэтому лесные массивы здесь огораживают, почву вокруг деревьев перекапывают.

Делу закладки полезащитных и ветрозащитных полос, озеленения дорог и дворов служит питомник лесхоза, занимающий 20 гектаров. Работники лесхоза обещают в нынешнем году расширить площадь питомника до 60 гектаров. Это позволит вместо полученных в минувшем году 3.500.000 саженцев лесных культур довести их количество до 10 миллионов штук. Скоро в мцхетских лесах начнут прививку яблони, груши, черешни. Это явится первым шагом в улучшении качественного состава леса. Осуществление этого мероприятия будет способствовать развитию экономики района, обогатит природу.

Г. КВИРТИЯ.
(Спец. корр. «Зари Востока»).

В СЧЕТ СЕМИЛЕТКИ

Надои молока увеличились в два раза

КАЖДОЕ утро сотни тбилисских домохозяек, спешащих за молоком в колхозные магазины, добрым словом поминают животноводов артели имени Ленина села Норио. И есть за что. Не в пример некоторым другим магазинам, здесь не бывает перебоев с подвозом свежего молока, а стоит оно три рубля литр. Правда, колхоз имени Ленина имеет в городе всего два таких магазина, но, как обещал председатель артели Евгений Иванович Данелия, пройдет немного времени, и в столице республики откроется еще одна торговая точка. Здесь, как и в двух других магазинах, будут продаваться не только молоко, но и мацони, сыр, мед.

Колхоз села Норио — один из передовых в Самгорском районе. В минувшем году он продал государству значительно больше животноводческих и других продуктов, чем намечалось планом.

В новом, 1959 году, первом году семилетки, перед колхозными животноводами стоят большие задачи — они должны получить около миллиона килограммов молока за год — почти на 300 тысяч килограммов больше, чем в прошлом году.

Борясь за достойную встречу XXI съезда КПСС, норийские животноводы начали 1959 год новыми трудовыми успехами. Каждый день они надаивают по 2.000 килограммов молока. Это в два раза больше, чем за то же время 1958 года. За первые шесть дней на ферме надоено 12.000 килограммов молока — столько же, сколько было получено за четыре месяца 1953 года.

— Знаете, — говорит Е. Данелия,—если бы не космическая ракета, мы, возможно, удовлетворились бы нашими успехами. Но подвиг советских ученых и инженеров невольно заставляет призадуматься: а все ли ты сделал, что мог? Он зовет каждого человека сделать максимум того, на что он способен.

Ю. АНДРИАДЗЕ.

* * *

Каждое утро из колхоза имени Ленина села Норио отправляется в Тбилиси машина, груженная бидонами со свежим молоком. На снимке: передовая доярка Софья Делибашвили помогает работникам фермы поскорее закончить погрузку молока — тбилисские домохозяйки с нетерпением ждут его у колхозных магазинов.

Фото М. Квирикашвили.

Так начался первый год семилетки

Проникая в тайны строения Галактики

МОЖНО понять энтузиазм, с которым работает сейчас небольшой коллектив Абастуманской астрофизической обсерватории Академии наук Грузинской ССР. Нет в эти дни, пожалуй, профессии более популярной, чем профессия астронома. Абастуманским астрономам особенно повезло — им посчастливилось произвести фотосъемку советской космической ракеты, ставшей искусственной планетой солнечной системы.

У астрономов великий праздник, но и праздничные дни заполнены у них напряженной будничной работой. Коллектив Абастуманской обсерватории продолжает разработку основной своей проблемы. За скромным ее названием — построение Галактики — скрывается огромный, напряженный труд ученых.

С 1 января развернулись работы по программе Международного Геофизического Сотрудничества. Проникая в тайны строения Галактики, абастуманские астрономы проводят бессонные ночи у телескопов и других установок и приборов обсерватории.

В конце января, когда в абастуманском небе можно будет снова увидеть траекторию полета третьего советского спутника, обсерватория возобновит наблюдения за этим искусственным небесным телом.

МЫ ПОЛЕТИМ ТУДА...

Фотоэтюд Э. Песова.

РЕПЕТИЦИИ, ПРЕМЬЕРЫ, СЪЕМКИ, КОНЦЕРТЫ...

НОВЫЙ ГОД для театров означает прежде всего новые спектакли и, конечно, новые имена. Разговор об их работе в первые дни семилетки мы начнем с театра имени Марджанишвили. И вот почему.

К XXI съезду КПСС театр готовит пьесу Анны Агладзе «Черноглазая девчонка». Автор многих пьес, Анна Агладзе для этого театра — новое имя. Пьеса — о молодежи, точнее, о выпускниках строительного факультета одного из тбилисских вузов. Новыми для этого театра являются и художники спектакля — Д. Нодия и Н. Самсонадзе. А ставят спектакль молодые режиссеры Гурам Мацхонашвили и Анзор Кутателадзе, осуществившие здесь свой дипломный спектакль — «Улица трех соловьев, 17».

Посетив репетиционные залы других театров, мы увидели всюду много интересного. В театре оперы и балета идут уже на сцене репетиции оперы чехословацкого композитора Сухони «Крутнява». Главная роль поручена трем исполнителям: опытному артисту Николаю Белакнели, молодым певцам Нодару Андгуладзе и Отару Пхакадзе.

...Театр имени Руставели. Здесь режиссер А. Чхартишвили репетирует пьесу М. Абуладзе «Как зажглась звезда».

Главный режиссер театра имени Грибоедова Е. Брилль ставит пьесу С. Алешина «Факел». Параллельно готовятся другие спектакли.

Над чем работают ТЮЗы? Выпустив к Новому году ряд премьер, они приступили к подготовке новых спектаклей. В русском ТЮЗе режиссер Р. Шаптошвили готовит для младших школьников веселую комедию В. Коростылева «О чем рассказали волшебники», в грузинском ТЮЗе режиссер К. Сурмава ставит пьесу В. Розова «В поисках радости», а режиссер А. Нинуа — пьесу Б. Шоу «Ученик дьявола».

Первую в этом году премьеру показал театр армянской драмы — это пьеса Г. Боряна «Под одной крышей» (режиссер А. Абарян).

Но это не все — в городе за эти первые дни нового года состоялось много концертов — всего около трехсот, как сообщили нам в Грузинской филармонии.

На киностудии «Грузия-фильм» начались съемки фильма «Приговор» (сценарий И. Чавчанидзе и Г. Лордкипанидзе, режиссер Л. Хотивари).

Работники искусств Грузии с первых же дней нового года продолжали работу по укреплению связей с производственниками. Представители тбилисского театра музкомедии — директор А. Шанидзе и главный режиссер Ш. Месхи встретились с членами бригады коммунистического труда камвольно-суконного комбината «Советская Грузия», руководимой М. Жгенти. Они рассказали, что театр готовит оперетту «На ужине» композитора Н. Гудиашвили на текст И. Урджумелашвили, поделились с рабочими своими планами и договорились, что 14 января артисты дадут для коллектива предприятия большой концерт.

С. МАРИНАШВИЛИ.

На снимке запечатлен один из моментов подготовки спектакля «Как зажглась звезда» в театре им. Руставели.

Первые пятерки

3 ЯНВАРЯ 1959 года в Грузинском сельскохозяйственном институте начались вступительные экзамены на факультете заочного обучения. Вуз принимает новое пополнение. Это большей частью практики, пришедшие в институт прямо из колхозов и совхозов, животноводческих ферм, с заводов и фабрик.

И вот в экзаменационных листах — первые пятерки нового, 1959 года. Первую из них получил молодой колхозник из села Кеда В. Папунидзе. Возбужденный и радостный выходит после экзамена Джемал Лебанидзе. Нелегко было ему заслужить высокую оценку. Сейчас он работает на Тбилисском авторемонтном заводе. Пройдет несколько лет, и он получит специальность механизатора.

Отличные оценки получают А. Зедгенидзе, И. Мамулашвили, А. Аракелова.

Среди сдающих — Давид Иосебидзе — колхозник из селения Тортиза Горийского района. Читателю, наверно, знакома эта фамилия. Давид — сын Лаврентия и племянник Тины Иосебидзе, о геройской жизни которых было рассказано на страницах «Зари Востока». Юноша успешно сдал первый экзамен в институт, в котором когда-то учился его отец.

Пожелаем же будущим студентам успехов в труде и учебе.

Л. МДИНАРАДЗЕ.

Перед пуском часов

БЕСЕДА С ГЛАВНЫМ СУДЬЕЙ XXVI ЧЕМПИОНАТА СССР ПО ШАХМАТАМ А. ПАЛАВАНДИШВИЛИ

Пройдет несколько дней, и тбилисцы станут свидетелями упорной борьбы сильнейших шахматистов страны, оспаривающих золотую медаль в очередном, XXVI чемпионате СССР. Накануне турнира интересно вспомнить, что подобное состязание проходило в Тбилиси 22 года назад — в 1937 году. Это был X чемпионат страны.

Общественность столицы Грузии давно начала подготовку к турниру сильнейших. Большую работу по организации соревнования провел специально созданный оргкомитет под председательством заместителя председателя Совета Министров Грузинской ССР тов. З. Квачадзе.

Подготовлены к печати программы чемпионата. В дни турнира будет издаваться специальный бюллетень. Первый номер его уже готовится к печати. Для любителей шахмат, желающих посещать состязания, выпущены специальные абонементы.

Но, главное, мы стараемся создать все условия для участников — для их творчества и отдыха. Нет сомнения в том, что XXVI чемпионат страны впишет новую славную страницу в историю отечественной шахматной школы.

Из стружки—автомашины

Металлический лом... С нетерпением ждут его сталевары.

Тбилисский паровозовагоноремонтный завод имени И. В. Сталина 5 января отправил металлургам вагон с 17 тоннами лома черных металлов. Здесь были стружки, обрезки труб, вышедшие из строя паровозные и вагонные детали, которые уже нельзя восстановить. После переплавки в мартеновских печах из этого количества лома можно изготовить 3 автобуса ЗИЛ-150 и одну грузовую автомашину ГАЗ-51.

18 тонн лома сдал уже коллектив Тбилисского электровозостроительного завода. За этой цифрой видны скромные дела патриотов. Ведь этот металл собирался в ящики токарями и строгальщиками, подбирался и складывался сварщиками, электриками.

НАШ ОБЩИЙ ПРАЗДНИК

Тбилиси, редакция газеты „Заря Востока“

Дорогие товарищи! Поздравляем вас от всего сердца с огромным успехом советской науки, который является успехом прогрессивных мыслей всего миролюбивого человечества. Мы гордимся тем, что мы — ваши близкие товарищи в борьбе за справедливое будущее всего мира.

РЕДАКЦИЯ ГАЗЕТЫ «ПРАВДА».

г. Братислава, Чехословакия.

Встреча тов. А. И. Микояна с Д. Даллесом

ВАШИНГТОН, 5 января. (ТАСС). Сегодня днем в государственном департаменте США первый заместитель Председателя Совета Министров СССР А. И. Микоян имел продолжительную беседу с государственным секретарем США Джоном Фостером Даллесом. На беседе присутствовал посол СССР в США М. А. Меньшиков. С американской стороны также присутствовали: помощник государственного секретаря по европейским делам Л. Мерчэнт, заведующий восточно-европейским отделом государственного департамента Э. Фрирс и посол США в СССР Л. Томпсон.

Встреча товарища А. И. Микояна с государственным секретарем Д. Даллесом вызвала здесь исключительный интерес. Прибытия А. И. Микояна в государственный департамент ожидала небывало большая группа американских и иностранных корреспондентов. Большая группа сотрудников государственного департамента заполнила вестибюль здания.

В приемной государственного секретаря товарищ А. И. Микоян и вышедший ему навстречу Д. Даллес обменялись рукопожатием и приветствовали друг друга. Щелкают аппараты многочисленных фотокорреспондентов. Затем государственный секретарь США пригласил А. И. Микояна в кабинет, где состоялась полуторачасовая беседа.

После беседы А. И. Микоян в ответ на вопросы корреспондентов сказал: «Мы затронули в общих чертах и в предварительном порядке некоторые основные проблемы, представляющие общий интерес для обеих стран, включая берлинский вопрос, германскую проблему, разоружение и вопрос о торговле. Мы условились встретиться вновь для более обстоятельной беседы после моего возвращения в Вашингтон из поездки по США».

В ответ на вопрос, встретится ли он с президентом США Эйзенхауэром, А. И. Микоян сказал, что имеется договоренность о том, что он встретится с президентом США после возвращения в Вашингтон из поездки по США.

Заявление представителя государственного департамента США о встрече А. И. Микояна с Д. Даллесом

ВАШИНГТОН, 6 января. (ТАСС). После встречи первого заместителя Председателя Совета Министров СССР А. И. Микояна с государственным секретарем США Д. Даллесом представитель государственного департамента по вопросам печати Уайт заявил, что «это была предварительная беседа. В ней был затронут, — сказал он, — ряд проблем, представляющих взаимный интерес, в том числе проблема Берлина, общая проблема Германии, разоружение и торговля. Эта беседа была очень полезной как прелюдия к дальнейшим переговорам, которые состоятся, когда г-н Микоян приблизительно 19 января вернется в Вашингтон. (Из поездки по США. — Ред.) Мы ожидаем, что в это время г-н Микоян будет также принят президентом Эйзенхауэром».

Уайт заявил, что атмосфера беседы была «дружественной и откровенной».

Отвечая на вопросы, Уайт сказал, что, очевидно, Даллес будет присутствовать на встрече первого заместителя Председателя Совета Министров СССР А. И. Микояна и президента Д. Эйзенхауэра.

ЛИКОВАНИЕ ПЕКИНЦЕВ

ПЕКИН, 5 января. (ТАСС). Как сообщает агентство Синьхуа, вчера с утра пекинцы следили за передачами радио о движении советской космической ракеты. В редакции последних известий центральной народной радиостанции все время раздавались телефонные звонки от наиболее нетерпеливых радиослушателей.

Центральная народная радиостанция организовала передачу обширной программы, посвященной успешному запуску в Советском Союзе космической ракеты. Радиоузлы многих заводов и фабрик столицы записывали сообщения о полете космической ракеты на пленку и передавали их в цехах.

Директор научно-исследовательского института энергетики Академии наук Китая Цянь Сюе-сэнь сказал: Мы очень рады, что первая искусственная планета солнечной системы была запущена Советским Союзом. Это знаменует собой торжество новой эпохи — эпохи социализма.

Запуск космической ракеты заявил директор научно-исследовательского института геофизики Академии наук Китая Чжаб Цзю-чжан, позволит сделать огромный скачок на пути к полетам человека в межпланетное пространство. Я горд этим небывалым в истории человечества достижением советского народа.

Известный китайский физик Чжоу Пэй-юань заявил, что советская ракета является драгоценным новогодним подарком советского народа и талантливых ученых и инженеров СССР миролюбивым народам всего мира.

Пекинские ученые направляют поздравительные телеграммы своим советским коллегам.

«Новый этап в познании человеком природы»

ЛОНДОН, 5 января. (ТАСС). Осуществление необычайно сложной задачи — создание первой в истории человечества искусственной планеты — привлекает огромное внимание английских ученых.

Успешный запуск космической ракеты, заявил известный английский ученый Мэсси, открывает широкие перспективы перед наукой. Успех советских ученых показал, подчеркнул он, что русские в настоящее время обладают достаточным количеством энергии, чтобы отправиться куда угодно в солнечной системе, и, безусловно, они могут достичь Марса и Венеры.

Научный обозреватель агентства Пресс Ассошиэйшн пишет, что мощный ракетный двигатель, который создали русские, мог бы сейчас доставить человека на Луну. Его можно было бы без труда изменить, добавив ему несколько сот миль дополнительной скорости, — а это все, что необходимо, чтобы доставить почти такой же полезный груз приборов на Марс или Венеру. Он мог бы запустить на орбиту вокруг Земли десятки тонн. Таким образом, несколько таких ракет могли бы переносить материалы, необходимые для создания управляемой космической лаборатории размером в обычный дом, с приборами, продовольственной фабрикой, солнечной электростанцией. Научный обозреватель выражает уверенность, что Советский Союз способен выполнить эту задачу.

К его мнению присоединяется известный английский астроном Джонс, который сказал, что успех русских «столь значителен», что полет на Луну является практически разрешимой задачей. На вопрос о том, когда, по его мнению, можно будет послать человека в ракете, Джонс заявил, что «русские могли бы сделать это сейчас, если бы захотели».

Мнение авторитетных ученых разделяет английская печать. Называя достижение советских ученых великим, газета «Ньюс кроникл» пишет, что «русская ракета знаменует собой новый этап в познании человеком природы».

Ряд газет отмечает, что советская космическая ракета самым убедительным образом подтверждает реальность семилетнего плана развития народного хозяйства СССР.

Называя достижение советской науки и техники «триумфом коммунизма», газета «Дейли уоркер» со своей стороны отмечает, что лунная ракета показывает лишь один аспект семилетнего плана развития народного хозяйства СССР. «Семилетний план, — подчеркивает газета, — означает не только запуск ракет на Луну, а и увеличение на 40 процентов зарплаты на земле, 40-часовую, а затем и 35-часовую рабочую неделю, полное среднее образование для 40 миллионов школьников, увеличение в 2 раза числа коек в больницах и обширную программу жилищного строительства».

„Советский Союз опередил США в завоевании космоса“

ГААГА, 5 января. (ТАСС). Под крупными заголовками на первых страницах газеты сообщают подробности о советской космической ракете и ее полете, а также помещают зарубежные отклики на это историческое событие.

Католическая газета «Де маасбоде» в редакционной статье пишет: «Успех, достигнутый Советским Союзом в результате запуска этой ракеты, не может не вызвать глубочайшего восхищения. Страна, находившаяся 40 лет назад в состоянии хаоса, опередила Америку в завоевании космического пространства, несмотря на все усилия американцев, предпринятые ими после 4 октября 1957 года, то есть после запуска первого спутника Земли».

Новые преступления чанкайшистов

ПЕКИН, 4 января. (ТАСС). Агентство Синьхуа передает:

Председатель командования Народно-освободительной армии Китая на Фуцзяньском фронте заявил, что 3 января в первой половине дня чанкайшистские войска, находящиеся на острове Цзиньмыньдао, произвели артиллерийский обстрел наших островов Дадэн, Сяодэн и районов Вэйтой, Ляньхэ и Сямынь, выпустив по ним более 3 тысяч снарядов. В частности, было произведено более 30 артиллерийских выстрелов по деревне Шаньтоу на острове Дадэн. От артиллерийского обстрела сильно пострадали ясли народной коммуны в этой деревне. Всего в деревне было убито и ранено 48 мирных жителей, в том числе 23 ребенка. Чанкайшистские войска получат должное возмездие за свои преступные действия.

Редактор И. ЧХИКВИШВИЛИ.

КОЛХОЗНЫЕ ШТУРМАНЫ ПРОКЛАДЫВАЮТ ПУТЬ

ЗИМА не балует моряков хорошей погодой. На море сейчас и ветер, и зыбь, и штормы. Но это не пугает колхозных рыбаков. Оснащенные современной рыболовной техникой, они выходят в море в любой момент, как только получат от авиаразведки сообщение о появлении косяков рыбы.

Рыбаки Сухумского рыболовецкого колхоза промышляют сейчас хамсу, барабульку, ставридку, бычков. У берегов Абхазии ведут лов моторные фелюги и гребные барки. Колхозные сейнеры — прекрасно оборудованные, полностью механизированные рыболовецкие суда — выходят на промысел в далекие морские просторы, за много миль от родных берегов — в Керченский пролив, в Азовское море...

Новый, 1959 год колхозные рыбаки начали неплохо. Капитаны колхозных сейнеров Амиран Карасанидзе, Иван Хижняк, Георгий Подвысоцкий сообщили, что первый в нынешнем году улов хамсы составил 110 центнеров. А ведь время осенней путины давно кончилось. В прежние годы колхозные рыбаки, как правило, в январе и вовсе не выходили в море. Лишь наличие первоклассного, богато оснащенного техникой промыслового колхозного флота дает возможность колхозным рыбакам вести лов рыбы практически круглый год.

Нынешний год для Сухумского рыболовецкого колхоза — особенный. Колхоз стал полноправным владельцем сейнеров, выкупленных у бывшей моторыболовной станции. Сейчас на капитанских мостиках колхозных сейнеров — свои, колхозные капитаны. Это дает возможность колхозу более эффективно использовать богатую промысловую технику.

Колхозные сейнеры оснащены ультразвуковыми эхолотами — навигационными приборами, приспособленными для ведения промысловой разведки. С помощью эхолота колхозные рыбаки безошибочно находят в море скопления рыбы.

Большие изменения произошли и в оснащении колхозного рыболовецкого флота орудиями лова. Сейчас на вооружении каждого сейнера — огромный кошельковый невод длиной в 600—750 метров и высотой в 100—110 метров. Общий вес кошелькового невода превышает 4 тонны.

У рыболовецкого колхоза появились теперь новые заботы. Все в более возрастающем количестве нужны им хорошо образованные морские специалисты — судоводители, штурманы, механики, радисты, мотористы. То и дело из колхоза на курсы выезжают молодые рыбаки. Возвращаются они в родной колхоз с дипломами, с желанием отдать все силы и знания любимому делу.

И нет для молодого колхозного штурмана большей радости, чем проложить по карте путь колхозному сейнеру к богатому косяку рыбы. Пользуясь навигационными приборами, данными авиаразведки, колхозный штурман умело наводит свой корабль на цель...

С. СВАНИДЗЕ, Д. ШЕЛИЯ. (Корр. «Зари Востока»).

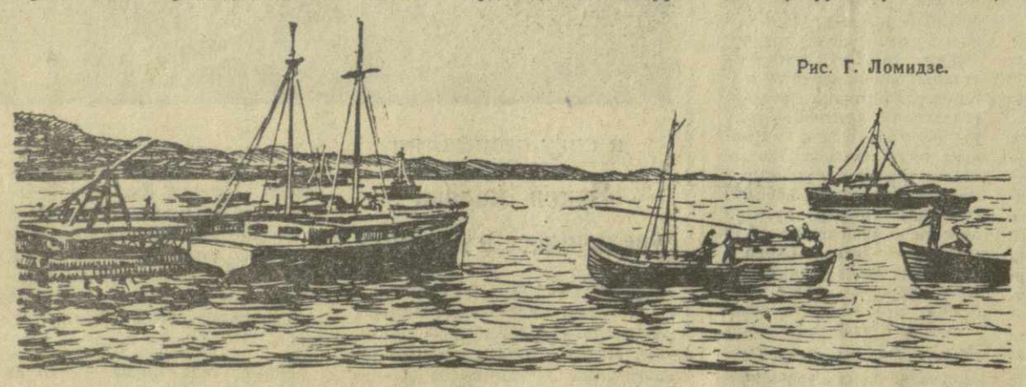

Рис. Г. Ломидзе.

ТБИЛИССКИЙ ОРДЕНА ЛЕНИНА ГОСУДАРСТВЕННЫЙ ТЕАТР ОПЕРЫ И БАЛЕТА им. З. ПАЛИАШВИЛИ

7 января, днем
3-й спектакль 3-го абонемента для школьников младшего возраста
В. Гокиели КРАСНАЯ ШАПОЧКА
7 января, вечером
5-й спектакль 7-го абонемента
П. Чайковский ЛЕБЕДИНОЕ ОЗЕРО
8 января, вечером
4-й спектакль 8-го абонемента
Д. Верди АИДА
с уч. В. Адамкявичюса и Т. Бурцевой
9 января, вечером
5-й спектакль 9-го абонемента
З. Палиашвили ДАИСИ
10 января, днем
3-й спектакль 1-го абонемента для школьников младшего возраста
И. Морозов ДОКТОР АЙБОЛИТ
10 января, вечером
2-й спектакль 14-го абонемента
Д. Пуччини ЧИО-ЧИО-САН
Начало вечерних спектаклей в 8 часов, дневных — в 12 часов.

ГОСУДАРСТВЕННЫЙ ДРАМАТИЧЕСКИЙ ТЕАТР им. А. С. ГРИБОЕДОВА

7 января, днем
В. Розов
В ПОИСКАХ РАДОСТИ
7 января, вечером и 8 января, днем
Л. Митрофанов
СЕРДЦА ДОЛЖНЫ ГОРЕТЬ
8 января, вечером и 9 января, днем
А. С. Грибоедов ГОРЕ ОТ УМА
9 и 10 января, вечером
Цао Юй УРАГАН
11 января, днем и вечером
К 40-летию со дня смерти героя гражданской войны В. Киквидзе
В. Дарасели КИКВИДЗЕ
Начало вечерних спектаклей в 8 час., дневных — в 12 часов.

ИЗВЕЩЕНИЕ

8 января, в 8 час. вечера, в Доме политического просвещения им. Л. Кецховели ТК КП Грузии (ул. Ленина, 35) состоится лекция доцента Г. Асатиани в помощь самостоятельно изучающим марксистско-ленинскую философию на тему: «Исторический материализм как наука».

РЕДАКЦИИ ГАЗЕТЫ «ЗАРЯ ВОСТОКА»
ТРЕБУЕТСЯ
опытная стенографистка.
Обращаться по адресу: проспект Руставели, 42, 2-й этаж.

ГРУЗИНСКИЙ СЕЛЬСКОХОЗЯЙСТВЕННЫЙ ИНСТИТУТ
ОБЪЯВЛЯЕТ,
что 20 января 1959 года, в 12 часов дня, в аудитории физики на открытом заседании Ученого малого совета состоится
ЗАЩИТА ДИССЕРТАЦИИ
1. ЭЙБАТОВОЙ Адили Дост-Мамед кызы на соискание ученой степени кандидата биологических наук на тему: «Изучение основных болезней люцерны в условиях Азербайджана и изыскание мер борьбы с ними».
2. ДОНАДЗЕ Василием Захарьевичем на соискание ученой степени кандидата сельскохозяйственных наук на тему: «Результаты изучения особенностей развития болезни—усыхание лимонов (mal-secco)».
С диссертациями можно ознакомиться в библиотеке института.

ГРУЗИНСКАЯ ГОСУДАРСТВЕННАЯ ФИЛАРМОНИЯ
КЛУБ им. ДЗЕРЖИНСКОГО
(ул. Бесики, 4)
9, 10, 11 января
ЭСТРАДНЫЙ ОРКЕСТР УКРАИНЫ
Руководитель — композитор
Евгений ЗУБЦОВ
Солисты: В. Харченко, Л. Баранова, М. Маркович, Л. Окрент, Е. Таиров, В. Кувшинов, Н. Кормушин, В. Варга, Н. Гринько, Л. Сиротина—интермедии и конферанс.
Начало в 9 час. вечера.
Билеты продаются.

К. В., А. В., М. В., А. В., А. В., О. В., Н. И., Э. Г. Гамбаровы, М. Г. Тариелашвили, Т. А. Силагадзе, Д. А., И. А., Г. А., Н. А., Л. А. Гамбаровы извещают о смерти матери, свекрови и бабушки
Кабато Ивановны Гамбаровой.
Гр. паних. 9 и 10 января, в 7 час. веч., в гор. Хашури (ул. Просвещения, 30). Похороны 11 января, в 3 часа дня.

В. В., Н. П., К. А. Быковченко, Г. А., К. А., В. А. Ткаченко извещают о смерти матери, свекрови и бабушки
Анны Семеновны Быковченко.
Гр. паних. 7 января, в 8 час. веч., на кв. — Казбегская ул., 26. Вынос 8 января, в 3 часа дня, на кладбище в Ваке.

К. Д., Н. Д., М. В. Лордкипанидзе, А. Н. Чиджавадзе извещают о смерти отца и зятя
Давида Николаевича Лордкипанидзе.
Гр. паних. 7 января, в 8 час. веч., на кв. — ул. Ленина, 40. Вынос 8 января, в 3 часа дня.

АДРЕС РЕДАКЦИИ: Тбилиси, пр. Руставели, 42. ТЕЛЕФОНЫ: заместители редактора — 3-18-04, 3-18-07, ответственный секретарь — 3-17-06, приемная — 3-11-24; ОТДЕЛЫ: партийной жизни — 3-14-82, пропаганды марксистско-ленинской теории — 3-11-22, литературы и искусства — 3-63-28, науки, вузов и школ — 3-30-61, промышленности, транспорта и товарооборота — 3-22-82, сельского хозяйства — 3-19-49, республиканской информации — 3-17-03, писем и массовой работы — 3-17-44, 3-12-83, иностранный — 3-11-22, иллюстрации — 3-16-27, кабинет рабселькора — 3-16-27. Прием объявлений — 3-18-02. ИЗДАТЕЛЬСТВО (ул. Ленина, 14): директор — 3-65-41; заместители директора — 3-22-63. Бухгалтерия — 3-51-81. Директор типографии — 3-24-80. Техническая часть — 3-11-28.

Типография Издательства ЦК КП Грузии «Заря Востока» имени А. Ф. Мясникова, Тбилиси, проспект Руставели, 42. УЭ00007