ПРОЛЕТАРИИ ВСЕХ СТРАН, СОЕДИНЯЙТЕСЬ!

# ЗАРЯ ВОСТОКА

ГОД ИЗДАНИЯ 37-Й

ОРГАН ЦЕНТРАЛЬНОГО И ТБИЛИССКОГО КОМИТЕТОВ КОМПАРТИИ ГРУЗИИ И СОВЕТОВ ДЕПУТАТОВ ТРУДЯЩИХСЯ ГРУЗИНСКОЙ ССР

„ზარია ვოსტოკა" – საქართველოს კომპარტიის ცენტრალური კომიტეტის, თბილისის კომიტეტისა და საქართველოს სსრ მშრომელთა დეპუტატების საბჭოების ორგანო

№ 29 (10443) Среда, 4 февраля 1959 г. Цена 20 коп.

## НА XXI СЪЕЗДЕ КПСС

3 февраля на внеочередном XXI съезде Коммунистической партии Советского Союза продолжалось обсуждение доклада тов. Н. С. Хрущева. На утреннем заседании, начавшемся под председательством тов. З. Т. Сердюка, первыми выступили Министр обороны СССР тов. Р. Я. Малиновский и член Президиума ЦК КПСС тов. Ф. Р. Козлов. Затем слово было предоставлено кандидату в члены Президиума ЦК КПСС тов. М. Г. Первухину, следующим оратором был Министр высшего образования СССР тов. В. П. Елютин. Съезд приветствовал первый секретарь ЦК Тунисской компартии Мохамед Эннафаа.

После короткого перерыва, заседание съезда возобновилось под председательством тов. С. Камалова.

В прениях выступил член Президиума ЦК КПСС тов. О. В. Куусинен, первый секретарь ЦК Компартии Таджикистана тов. Т. Ульджабаев, председатель Сталинского совнархоза тов. И. И. Дядык, академик И. В. Курчатов.

На этом утреннее заседание съезда закончилось.

На вечернем заседании, проходившем под председательством тов. К. Т. Мазурова, делегаты XXI съезда КПСС продолжали обсуждение доклада товарища Н. С. Хрущева.

В заключение заседания была избрана комиссия по выработке проекта резолюции по докладу Н. С. Хрущева.

# XXI съезд Коммунистической партии Советского Союза

## ДНЕВНИК СЪЕЗДА

### *Утреннее заседание 2 февраля*

2 февраля в Москве, в Большом Кремлевском дворце продолжал работу XXI съезд Коммунистической партии Советского Союза. Обсуждая контрольные цифры развития народного хозяйства СССР на 1959—1965 годы, делегаты—рабочие, колхозники, ученые, хозяйственные руководители, партийные работники с высокой трибуны съезда с гордостью за свою великую Родину говорят о намеченной Центральным Комитетом величественной программе развернутого строительства коммунистического общества в нашей стране, о твердой решимости советского народа выполнить разработанный партией семилетний план. Работа съезда проходит в обстановке исключительного единодушия. Выступления делегатов являются яркой демонстрацией небывалого единения партии и народа, безраздельного доверия советских людей ленинскому Центральному Комитету.

На утреннем заседании, открывшемся под председательством тов. **Е. А. Фурцевой,** первым выступил министр строительства электростанций тов. **И. Т. Новиков.** Касаясь вопросов развития советской энергетики, он подчеркнул, что наша партия уже с первых дней образования Советского государства придавала первостепенное значение электрификации страны.

Еще в тяжелые годы становления Советской власти по инициативе и под руководством В. И. Ленина был составлен первый план электрификации России—план ГОЭЛРО, которым предусматривалось в течение 10—15 лет построить 30 районных электростанций и довести общую мощность электростанций до 1 миллиона 750 тысяч киловатт. Этот план великий Ленин назвал второй программой партии. Теперь же наша партия наметила план, в котором предусматривается только за семь лет построить и ввести в действие новые крупные электростанции общей мощностью 58—60 миллионов киловатт, то есть почти в 35 раз больше, чем по плану ГОЭЛРО. Это примерно столько, сколько построено и введено в действие Англией, Францией и Западной Германией вместе взятыми за все время существования этих стран. Чтобы характеризовать грандиозность этого задания, тов. Новиков напоминает, что за годы Советской власти были построены электростанции мощностью около 52 миллионов киловатт. Таким образом, то, что было сделано нами за 41 год, предстоит теперь сделать с превышением всего лишь за семь лет.

Своей главнейшей задачей, продолжает тов. Новиков, мы считаем выполнение указания Центрального Комитета партии о резком сокращении сроков строительства электростанций и снижении их стоимости. С этой целью будет отдаваться преимущество строительству тепловых электростанций, особенно таких, которые будут использовать газ и жидкое топливо.

Строительство мелких, неэкономичных станций в этом семилетии будет сокращено. Намечено соорудить свыше сорока крупных тепловых электростанций; некоторые из них будут мощностью до 2.400 тысяч киловатт. Для ускорения и удешевления стоимости строительства будут сооружаться тепловые электростанции открытого типа, то есть без зданий для машинного и котельного залов. Несколько таких электростанций уже спроектировано. Все строительные конструкции, трубопроводы и котельно-вспомогательное оборудование намечается в ближайшее время изготовлять на специализированных заводах, а весь процесс строительства сводить к монтажу готовых конструкций и технологического оборудования. Это позволит сооружать тепловые электростанции за два с половиной—три года до момента ввода первых агрегатов вместо 5—7 лет, как это было в прошлом.

Наряду со строительством тепловых, говорит тов. Новиков, будет построен ряд мощных атомных электростанций. На гидроэлектростанциях намечается ввести около 10 миллионов киловатт новой мощности, в то время как за предыдущее семилетие было введено 7 400 тысяч киловатт.

Широкий размах получит электрификация сельского хозяйства. Здесь потребление электроэнергии возрастет примерно в четыре раза. Предусматривается также значительное увеличение бытового потребления электроэнергии, применения ее в коммунальном хозяйстве.

Выступает тов **Н. Г. Игнатов.** Он говорит, что величественные перспективы развития народного хозяйства СССР, ярко и глубоко раскрытые в докладе товарища Н. С. Хрущева, с огромной радостью встречены нашей партией и народом, всем прогрессивным человечеством. Семилетний план знаменует такой этап развития нашего общества, когда строительство коммунизма становится непосредственным практическим делом партии и трудящихся нашей страны.

На фоне выдающихся успехов, которых достигла наша страна за последние годы, отмечает оратор, особенно мерзкими выглядят действия разоблаченной и разгромленной антипартийной группы Маленкова, Кагановича, Молотова, Булганина и Шепилова, вступившей на преступный путь раскольнической деятельности. Разгром антипартийной группы еще более укрепил и сплотил партию и советский народ вокруг Центрального Комитета.

Работа XXI съезда партии, обсуждаемые грандиозные перспективы развития нашего народного хозяйства находят живейший отклик за рубежами Советского Союза. Даже буржуазная реакционная печать, враждебно относящаяся к Советскому Союзу, вынуждена уделять большое внимание развитию экономики нашей страны в семилетии, отводить на своих страницах значительное место для освещения работы съезда.

В связи с этим странной кажется позиция югославской печати. В югославских газетах не нашлось места, чтобы объективно рассказать народу о семилетнем плане СССР. Не объясняется ли это тем, что югославские ревизионисты хотят скрыть от трудящихся своей страны успехи Советского Союза и получить еще одну благодарность от империалистов, как получали до сих пор за клевету на социалистические страны.

Тов. Н. Г. Игнатов говорит затем подробно о развитии сельского хозяйства в начавшемся семилетии. Успехи социалистической индустрии, подчеркивает он, позволяют обеспечить комплексную механизацию сельскохозяйственных работ и быстрое увеличение производства сельскохозяйственной продукции, что имеет первостепенное значение для повышения жизненного уровня народа.

Главной задачей в земледелии по-прежнему остается всемерное увеличение производства зерна—основы всего сельскохозяйственного производства.

В колхозах и совхозах Российской Федерации развернулась борьба за получение к концу семилетки 7—8 миллиардов пудов зерна в год. Работники сельского хозяйства Украинской ССР поставили своей задачей довести ежегодное производство зерна до 2,1 миллиарда пудов, трудящиеся Казахстана—до 1,5 миллиарда пудов. Эти обязательства радуют советский народ, говорит тов. Игнатов. Они свидетельствуют о том, что намеченное семилетним планом задание по увеличению производства зерна в стране до 10—11 миллиардов пудов в год является реальным. Оно может быть и перевыполнено, если все республики, края и области сдержат свое слово, в чем у нас нет основания сомневаться.

Мощный подъем зернового хозяйства, продолжает оратор, является основой для досрочного выполнения заданий по производству мяса и молока. Исходя из интересов народа, партия намечает за семилетие довести ежегодное производство мяса до 16 миллионов тонн в убойном весе. Но наше сельское хозяйство располагает огромными резервами и возможностями. Если их умело использовать, то можно и превзойти задания семилетки. Для того, чтобы догнать США по производству мяса на душу населения, нам нужно получать 20—21 миллион тонн мяса в год.

В советской деревне широко развернулось социалистическое соревнование за резкое увеличение производства мяса, молока и других продуктов животноводства. Важную инициативу проявили колхозы и совхозы Рязанской области. Они решили выполнить задание семилетнего плана досрочно и уже в текущем году продать государству мяса в три раза больше, чем в прошлом году. Этот славный почин горячо поддержан. РСФСР в целом намечает в текущем году увеличить производство мяса в полтора раза и продать его государству на 1 миллион тонн больше, чем установлено планом. Трудящиеся Украины борются за то, чтобы семилетнее задание выполнить за 5 лет. Казахстан намечает в нынешнем году продать государству 800 тысяч тонн мяса вместо 380 тысяч тонн в прошлом году и досрочно, в 1963 году, выполнить семилетку, увеличив производство мяса в три раза. Эти замечательные цифры, заявляет Н. Г. Игнатов, радуют и вселяют веру в нашу победу.

В СССР, говорит далее тов. Игнатов, в 1958 году было произведено молока 57.800 тысяч тонн. Это на 700 тысяч тонн больше, чем было произведено в США. Мы уже обогнали Соединенные Штаты Америки по объему производства молока, скоро обгоним и по производству его на душу населения.

Большие задачи по увеличению производства мяса, молока и других продуктов животноводства могут быть выполнены при условии, если колхозы и совхозы укрепят кормовую базу и, прежде всего, расширят производство кукурузы. Наряду с этим на кормовые цели должно быть увеличено производство картофеля, сахарной свеклы, вики, клевера, сои и других культур.

Колхозы и совхозы составляют сейчас планы развития своего хозяйства на предстоящее семилетие. Это важное дело. Надо помочь им тщательно подсчитать и правильно определить, каким путем увеличить производство мяса, сколько и в какие сроки получить говядины, баранины, мяса птицы и кроликов, какое количество скота надо поставить на откорм, сколько заготовить кормов.

Решающая роль в осуществлении намеченных партией задач дальнейшего развития колхозного производства принадлежит кадрам и прежде всего председателям колхозов, говорит тов. Игнатов. Сочетание опытных кадров с молодыми, выдвигаемыми из числа специалистов и практиков, является важным условием дальнейшего роста колхозного и совхозного производства.

В то время как в США, отмечает Н. Г. Игнатов, за последние годы производство мяса, молока и масла в расчете на душу населения снижается, наше социалистическое сельское хозяйство, развиваясь быстрыми темпами, обеспечивает неуклонный рост производства важнейших продуктов. Недалеко то время, когда на столе у каждого советского человека будет полный достаток мяса, молока, масла, сахара, овощей, фруктов, винограда и других продуктов.

Тов. **М. Т. Ефремов** (Куйбышевская областная партийная организация) отмечает, что доклад тов. Н. С. Хрущева обогащает теорию и практику строительства коммунизма.

На примерах развития Куйбышевской области оратор показывает, как быстро движется вперед экономика страны. В минувшем году промышленность области дала продукции сверх плана на несколько сот миллионов рублей. Выполнены все задания Центрального Комитета партии и правительства по освоению и выпуску новой техники. Освоено изготовление 90 новых типов машин, станков, приборов и оборудования.

Значительная работа проделана в области капитального строительства. Закончено сооружение крупнейшей в мире Волжской гидроэлектростанции имени В. И. Ленина, которая уже дала стране более 20 миллиардов киловатт-часов электроэнергии.

В прошлом году государству было продано более 50 миллионов пудов хлеба. Такого количества зерна область никогда не поставляла государству. Перевыполнены планы продажи мяса, молока и других продуктов сельского хозяйства.

Большие и весьма ответственные задачи стоят перед областью в осуществлении семилетки, продолжает тов. Ефремов. Объем производства промышленной продукции по совнархозу должен возрасти в сравнении с уровнем 1958 года в два с половиной раза, резко увеличится добыча нефти, природного и попутного газа. Выпуск продукции химической промышленности возрастет более чем в 14 раз. Предполагается ввести в строй 33 крупных предприятия. Ставится задача уже в 1959 году обеспечить производство продуктов животноводства в таких размерах, которые позволят не только значительно увеличить продажу их государству, но и полностью удовлетворить внутриобластную потребность в мясе, молоке и в других продуктах сельского хозяйства.

Указав на широкий размах обсуждения тезисов доклада тов. Н. С. Хрущева в городах и селах области, оратор говорит, что в эти дни коллективы трудящихся берут новые, повышенные обязательства. Тов. Ефремов обращает внимание на ряд предложений, высказанных в ходе обсуждения тезисов. Речь идет, в частности, о проблемах подземного хранения нефтяного газа, ускорения строительства завода синтетического каучука и производства трансформаторов. Куйбышевская партийная организация, заявляет оратор, сделает все необходимое для мобилизации трудящихся на успешное осуществление заданий семилетнего плана.

От имени Центрального Комитета Сирийской коммунистической партии, от имени всех патриотов-сирийцев, преданных делу независимости, делу освобождения арабского народа, съезд приветствует Генеральный секретарь Центрального Комитета Сирийской компартии тов. **Халед Багдаш.**

Великие свершения, намеченные семилетним планом, заявил он, будут победой всего прогрессивного человечества, победой великого дела мира. Они вызывают в Сирийском районе Объединенной Арабской Республики, как и на всем Арабском Востоке, энтузиазм, радость и гордость за достижение своего большого и верного друга.

Тов. Багдаш отмечает, что та часть доклада XXI съезду, в которой рассматриваются проблемы Арабского Востока, является неоценимой помощью арабскому освободительному движению. Слова товарища Хрущева, продолжает оратор, найдут путь к сердцу каждого араба-патриота.

Тов. Халед Багдаш говорит далее о программе, выработанной Сирийской коммунистической партией. В ней учитывается, что арабское единство — это, прежде всего, единство в борьбе за освобождение от империализма, единство, основанное на демократических началах. Эта программа находит поддержку у всех патриотических слоев населения. Сирийский народ, заявляет оратор, знает нас, сирийских коммунистов, более тридцати лет. Не так легко заставить его поверить, что мы являемся врагами арабского национального единства.

Знамя марксизма-ленинизма, которое несет наша партия, подчеркивает тов. Багдаш, никогда не склонится в Арабской Сирии. Оно всегда будет высоко реять, ибо сирийский народ убедился на своем опыте в том, что это знамя подлинного патриотизма, знамя демократии и социализма, знамя уважения к человеку, твердости и самоотверженности в защите интересов народа.

Слово предоставляется секретарю Национального комитета Коммунистической партии США тов. **Джеймсу Д. Джексону.**

Если бы президент Эйзенхауэр, говорит он, мог действительно сказать то же самое, о чем заявил здесь тов. Н. С. Хрущев, что в стране нет ни одного политического заключенного, то тогда многие деятели коммунистического и рабочего движения США могли бы присутствовать на этом съезде и приветствовать его.

Огромный скачок вперед, продолжает тов. Джексон, который будет сделан в результате успешного выполнения семилетнего плана, поднимет СССР на недосягаемую для капиталистического мира высоту. Напомнив слова тов. Н. С. Хрущева о том, что Советским Союзом будет сделано все для обеспечения мира во всем мире, тов. Джексон заявляет, что Компартия США найдет в этом призыве великое вдохновение и моральную поддержку. Мы не пощадим себя в борьбе за то, чтобы не дать горстке монополистов толкнуть США в войну.

Касаясь положения в Компартии США, тов. Джексон сказал, что она живет, живет в массах и участвует в их повседневной борьбе за предоставление работы, за свободу и мир. Наша партия выстояла, несмотря на жестокие преследования со стороны реакционных кругов, удалила язвы ревизионизма в руководстве. Мы строим нашу партию на твердых позициях марксизма-ленинизма.

Тов. Джексон огласил приветственное письмо съезду от Национального комитета Коммунистической партии США. Свое выступление он закончил словами, произнесенными по-русски: Да здравствует мир, да здравствует коммунизм!

После краткого перерыва председательствующий тов. **Н. В. Подгорный** предоставляет слово первому секретарю Башкирского обкома КПСС тов. **З. Н. Нуриеву.** Период между XX и XXI съездами нашей партии, сказал тов. Нуриев, характеризуется пафосом коммунистического строительства, возросшим авторитетом Коммунистической партии и ее Центрального Комитета, прочным единением партии и народа. Созданы необходимые условия и предпосылки для успешного решения новых больших и

(Продолжение на 2-й стр.).

# Великое единство партии и народа

Избирательная кампания по выборам в Верховный Совет Грузинской ССР, Верховные Советы автономных республик, в областной, районные, городские, поселковые и сельские Советы депутатов трудящихся нашей республики совпадает со знаменательными днями заседания исторического XXI съезда КПСС.

Характеризуя Советы, товарищ Н. С. Хрущев в своем докладе на съезде сказал: «На нынешнем этапе развития нашего общества еще больше возрастает роль Советов депутатов трудящихся как органов государственной власти, которые должны строить всю свою работу, опираясь на активность масс, на основе дальнейшего расширения социалистической демократии, еще большего укрепления союза рабочего класса и крестьянства и дружбы народов нашей страны».

Наши Советы являются политической основой Советского государства, всеобъемлющей организацией трудящихся, они представляют 134 миллиона избирателей, то есть фактически все взрослое население страны. В Советы избирается более полутора миллионов депутатов.

В целях улучшения работы Советов, укрепления их связи с массами, более широкого привлечения трудящихся к практической деятельности по всему Советскому Союзу на нынешних выборах будет избрано в местные Советы примерно на 350 тысяч депутатов больше, чем на предыдущих выборах.

Предстоящие выборы в Советы должны способствовать дальнейшему оживлению и улучшению их работы в интересах народа, в интересах строительства коммунизма.

С каждым днем избирательная кампания принимает все более широкий размах. Ныне она вступает в свой важнейший период — началось выдвижение кандидатов в депутаты высшего органа власти республики — Верховный Совет Грузинской ССР. Скоро начнется выдвижение кандидатов в Верховные Советы автономных республик и в местные Советы депутатов трудящихся. Предстоит выбрать десятки тысяч депутатов — лучших сыновей и дочерей народа, заслуживших своей трудовой и общественной деятельностью доверие трудящихся.

На фабриках и заводах, на стройках, шахтах и рудниках, в учреждениях и учебных заведениях, в колхозах и совхозах нашей республики в обстановке большого политического и трудового подъема проходят многолюдные предвыборные собрания трудящихся, на которых народ называет своих кандидатов в депутаты Верховного Совета Грузинской ССР.

На предвыборном собрании одного из старейших предприятий республики, прославленного замечательными революционными традициями,—Тбилисского паровозо-вагоноремонтного завода имени Сталина, рабочие, инженерно-технические работники и служащие назвали своими кандидатами в депутаты Верховного Совета Грузинской ССР по Ленинскому избирательному округу № 6 Первого секретаря ЦК КПСС и Председателя Совета Министров СССР Никиту Сергеевича Хрущева и кузнеца-новатора завода Константина Михайловича Илуридзе.

Коллектив Тбилисской шелкоткацкой фабрики, а также собрание студентов, профессорско-преподавательского состава и служащих Тбилисского института инженеров железнодорожного транспорта имени Ленина выдвинули кандидатами в депутаты Верховного Совета Грузинской ССР по Орджоникидзевскому избирательному округу № 40 Председателя Президиума Верховного Совета СССР, члена Президиума ЦК КПСС Климента Ефремовича Ворошилова и знатного новатора шелкоткацкой фабрики, инструктора по ткачеству Галину Варламовну Рачвелишвили.

На общем собрании академиков, членов-корреспондентов, научных работников, рабочих и служащих Академии наук Грузинской ССР, а также на предвыборном собрании работников исполкома Тбилисского городского Совета депутатов трудящихся участники единодушно назвали своим кандидатом в депутаты Верховного Совета Грузинской ССР по Тбилисскому—Энгельса избирательному округу № 28 кандидата в члены Президиума ЦК КПСС первого секретаря ЦК Компартии Грузии Василия Павловича Мжаванадзе.

Выдвижение кандидатов в депутаты продолжается. Многолюдные предвыборные собрания трудящихся повсюду выливаются в яркую демонстрацию великого единения коммунистической партии и народа. Выступающие, называя имена лучших людей, удостоенных высокого доверия народа, говорят о своем горячем стремлении, не жалея сил, бороться за осуществление разработанной партией величественной программы развернутого строительства коммунистического общества.

Выборы в Советы—большая и ответственная политическая кампания. В предвыборный период центр политической агитации переносится на избирательный участок. По всей республике развернули уже свою работу агитпункты. Но не везде еще этой работе придан нужный размах. Нельзя забывать, что времени до предстоящих выборов, — 15 марта—остается не так много. На каждом избирательном участке должна вестись активная массово-политическая работа, в которой живое, непосредственное участие обязаны принять руководящие кадры партийных, советских, хозяйственных органов. Надо широко показать избирателям, за кого они будут голосовать на предстоящих выборах. Показать, что в нашей стране кандидаты в депутаты Советов выдвигаются самим народом, что сам народ участвует в организации выборов и в контроле за их проведением. Достаточно сказать, что только в состав избирательных комиссий у нас выделяется более 7 миллионов человек.

По-иному обстоит дело в капиталистических странах, где многие граждане лишены избирательных прав, а право быть избранным еще более ограничено. Избирательные законы буржуазных стран составлены таким образом, чтобы воспрепятствовать избранию в парламент представителей коммунистических партий. Ярким свидетельством этого являются состоявшиеся осенью прошлого года выборы во французский парламент, где, несмотря на то, что за кандидатов коммунистической партии голосовало больше избирателей, чем за другие партии, тем не менее коммунисты получили незначительное число мест.

На предстоящих выборах в Советы депутатов трудящихся Коммунистическая партия выступает в едином блоке, тесном союзе с беспартийными рабочими, колхозниками, интеллигенцией. Не раз в истории нашей страны могучий блок коммунистов и беспартийных показывал свою великую, непреоборимую силу. Нет сомнения в том, что и на предстоящих выборах все избиратели будут единодушно голосовать за кандидатов, выдвигаемых коммунистами совместно с беспартийными рабочими, крестьянами, интеллигенцией, вновь окажут доверие своей родной Коммунистической партии и горячо одобрят ее политику, выражающую коренные интересы народа.

Голосуя за кандидатов блока коммунистов и беспартийных, избиратели будут голосовать за претворение в жизнь величественной программы коммунистического строительства, за дальнейшее укрепление советского социалистического строя, единства и сплоченности советского народа, развитие советской демократии, активности и самодеятельности народных масс в строительстве коммунистического общества, за претворение в жизнь исторических решений заседающего в эти дни XXI съезда Коммунистической партии Советского Союза.

# Выдвижение кандидатов в депутаты Верховного Совета Грузинской ССР

На промышленных предприятиях и стройках, в учреждениях и учебных заведениях республики проходят предвыборные собрания трудящихся, посвященные выдвижению кандидатов в депутаты Верховного Совета Грузинской ССР. На этих собраниях советские люди с гордостью говорят о замечательных успехах, достигнутых ими со времени прошлых выборов в развитии экономики, культуры и науки, подъеме благосостояния народа. Они горячо одобряют мудрую внешнюю и внутреннюю политику Коммунистической партии и выражают непоколебимую готовность бороться за быстрейшее претворение в жизнь всех заданий семилетнего плана развития народного хозяйства СССР — величественной программы строительства коммунистического общества.

Сотни рабочих, инженерно-технических работников и служащих Тбилисского трамвайного управления собрались в празднично украшенном сборочном цехе. Здесь состоялось предвыборное собрание тбилисских трамвайщиков.

На трибуну поднимается слесарь вагоносборочных мастерских С. Поцхверашвили.

— В Верховный орган государственной власти нашей республики,—говорит он, — наш народ выдвигает лучших своих сынов и дочерей, тех, кто своим самоотверженным трудом показывает пример служения Родине, народу, партии. Я предлагаю выдвинуть кандидатом в депутаты Верховного Совета Грузинской ССР по Тбилисскому — Сталинскому избирательному округу № 13 слесаря-новатора вагоноремонтных мастерских товарища **Сухишвили Владимира Федоровича.** Избиратели нашего округа дважды избирали его своим депутатом, и он всегда с честью оправдывал высокое доверие. Нет сомнения, что передовой член нашего коллектива товарищ Сухишвили и на этот раз оправдает доверие народа.

Участники предвыборного собрания единодушно одобрили это предложение и решили выдвинуть кандидатом в депутаты Верховного Совета Грузинской ССР по Тбилисскому—Сталинскому избирательному округу № 13 кандидатуру тов. В. Ф. Сухишвили.

С большим подъемом прошло общее собрание коллектива комбината печати. Выступивший на собрании директор комбината тов. В. Ментешашвили внес предложение выдвинуть кандидатом в депутаты Верховного Совета Грузинской ССР по Тбилисскому—Октябрьскому избирательному округу № 18 передовую производственницу комбината, работницу переплетного цеха тов. **Чилингарян-Мирзоеву Кнарик Мисаковну.** Это предложение единодушно поддержали начальник переплетного цеха Э. Абдалов, наборщик Ш. Вешапидзе, мастер Л. Мартиросян.

Многолюдное предвыборное собрание состоялось в управлении Тбилсантехмонтаж Главтбилстроя. Секретарь партбюро управления Г. Бодокия внес предложение выдвинуть кандидатом в депутаты Верховного Совета Грузинской ССР по Тбилисскому—Делисскому избирательному округу № 48 беспартийного производственника, бригадира слесарей тов. **Королева Кирилла Митрофановича.** Названную кандидатуру поддержали начальник управления Б. Глубков, слесари Т. Шанидзе, Ф. Юрченко и другие.

Участники собрания единодушно приняли решение выдвинуть кандидатом в депутаты Верховного Совета Грузинской ССР по Тбилисскому—Делисскому избирательному округу № 48 тов. К. М. Королева. (ГрузТАГ).

*В Президиуме Грузинского республиканского Совета профсоюзов*

## Об участии профсоюзных организаций в выборах в Верховный Совет Грузинской ССР и в местные Советы депутатов трудящихся

Президиум Грузинского республиканского Совета профсоюзов, обсудив вопрос об участии профсоюзных организаций в предстоящих выборах, обязал областные Советы, республиканские, городские, районные, фабрично-заводские и местные комитеты профсоюзов принять активное участие в подготовке и проведении выборов в Верховный Совет Грузинской ССР и местные Советы депутатов трудящихся.

Профсоюзным организациям поручено проводить в клубах, Домах и Дворцах культуры, красных уголках и общежитиях лекции, доклады, беседы о великих планах развернутого строительства коммунизма в нашей стране, решениях XXI съезда КПСС, внутренней и внешней политике Советского правительства, великих преимуществах социалистического строя перед капиталистическим строем, о борьбе Коммунистической партии и Советского правительства за сохранение и упрочение мира во всем мире.

В помощь местным Советам для составления и уточнения списков избирателей и проведения других, связанных с выборами, организационных мероприятий будут выделены профсоюзные активисты.

К культурному обслуживанию избирателей должны быть привлечены коллективы художественной самодеятельности профсоюзов. (ГрузТАГ).

# XXI съезд Коммунистической партии Советского Союза

## Утреннее заседание 2 февраля

(ПРОДОЛЖЕНИЕ)

сложных задач коммунистического строительства.

Тов. Нуриев отмечает, что в Башкирии, где до победы Октябрьской социалистической революции по существу не было никакой тяжелой промышленности, создана и быстрыми темпами развивается многоотраслевая индустрия. Только за три года после XX съезда партии объем промышленной продукции в республике возрос в 1,6 раза, добыча нефти увеличилась более чем в полтора раза, выработка электроэнергии и теплоэнергии — в два раза. В Башкирии в 1958 году металлорежущих станков выпущено в несколько раз, электроэнергии выработано в 1,6 раза больше, чем во всей царской России в 1913 году; много больше, чем во всей царской России в 1913 году, было произведено и переработано нефти.

В последнее пятилетие достигнуты положительные результаты и в развитии сельского хозяйства республики. Колхозы и совхозы освоили более полумиллиона гектаров новых земель, расширили посевные площади, увеличили валовые сборы зерна, сахарной свеклы, картофеля, масличных, технических и кормовых культур. Возросло поголовье скота и производство продуктов животноводства.

Трудящиеся Башкирии, продолжает тов. Нуриев, отчетливо видят величие семилетнего плана, его огромные задачи, разработанные с учетом гармонического развития всех республик и экономических районов страны. В Башкирии валовая продукция промышленности возрастет за семилетие в 2,4 раза. Особенно быстрыми темпами будет развиваться химическая, нефтяная и газовая промышленность. Трудящиеся с энтузиазмом принялись за осуществление семилетнего плана.

Оратор говорит о резервах, мобилизация которых поможет успешному выполнению семилетки. В частности, он указывает на чрезвычайную важность более решительного внедрения новой техники и технологии в нефтедобывающую промышленность, особенно в бурение. По нашему мнению, заявляет он, следовало бы в семилетнем плане предусмотреть ускоренный переход на бурение скважин малых диаметров и более широкое внедрение электробуров.

От имени стотысячного отряда коммунистов и всех трудящихся Башкирии тов. Нуриев заверяет, что стоящие перед ними в семилетке задачи будут, безусловно, выполнены.

На трибуне—тов. **Н. М. Шверник.** Коммунистическая партия, говорит он, пришла к своему XXI съезду, как никогда, единой, неразрывно связанной с народом, уверенно идущая вперед, к своей конечной цели — коммунизму.

За годы социалистической революции в нашей стране бурно развилась промышленность и сельское хозяйство, расцвела культура, повысилось материальное благосостояние народа. Подъем народного хозяйства был не только количественным, но и качественным накоплением сил для создания материально-технической базы коммунизма. В результате последовательного осуществления генеральной линии партии ленинским Центральным Комитетом и самоотверженного труда советского народа еще более окрепла мощь Советского государства, повысился его международный авторитет. Советский Союз стал могучей социалистической державой с высокоразвитой экономикой, техникой, передовой наукой и культурой.

Далее тов. Шверник говорит, что ныне разоблаченная и идейно разгромленная антипартийная группа Маленкова, Кагановича, Молотова, Булганина и Шепилова стремилась подорвать генеральную линию партии по всем жизненно важным вопросам, пыталась нарушить единство рядов партии. Но жизнь посмеялась над фракционерами, подтвердив правильность мероприятий, проводимых партией в интересах советского народа. Партия, подчеркивает оратор, всегда побеждает благодаря своей верности ленинизму, единству и сплоченности своих рядов.

После XX съезда КПСС в нашей стране, продолжает тов. Шверник, полностью восстановлены ленинские нормы партийной жизни, восстановлены принципы коллективного руководства. Пример строжайшего соблюдения принципов коллективного руководства показывал В. И. Ленин. Даже в самые трудные периоды жизни страны и партии Ленин считал необходимым регулярно проводить съезды, конференции, пленумы ЦК. Следуя этому глубоко партийному принципу, ленинский Центральный Комитет обсуждает важные и неотложные вопросы вместе со всем народом. Ярким подтверждением этого является обсуждение и одобрение народом тезисов доклада тов. Н. С. Хрущева.

XX съезд призвал партию, говорит тов. Шверник, до конца исправить нарушения социалистической законности, которые были допущены в период культа личности. Выполняя эти указания съезда, крайкомы, обкомы, Центральные Комитеты коммунистических партий союзных республик и Комитет партийного контроля при ЦК КПСС восстановили в партии коммунистов, в прошлом исключенных из КПСС якобы за тягчайшие политические преступления. Необоснованным исключениям из партии были подвергнуты, в основном, партийные, хозяйственные, военные и другие руководящие кадры. Материалами дел реабилитированных по судебной линии и восстановленных в партии полностью подтвердился вывод, что эти преследования ничем не вызывались и являлись грубым нарушением социалистической законности, порожденным культом личности и его последствиями. Коммунистическая партия Советского Союза до конца исправила допущенные нарушения социалистической законности. Все коммунисты, осужденные по необоснованным обвинениям, восстановлены в партии, а нарушители советской законности привлечены и привлекаются к ответственности.

За последнее время в Комитет партийного контроля, отмечает оратор, стали поступать жалобы на нарушение отдельными работниками совнархозов государственной дисциплины, на серьезные недостатки в работе отдельных предприятий, на бесхозяйственность и волокиту, на невыполнение кооперированных поставок некоторыми предприятиями. Комитет партийного контроля проверил отдельные жалобы.

Так, например, группа членов КПСС сообщила о неправильных действиях председателя Мордовского совнархоза тов. Веселовского. Проверка этого заявления показала, что он действительно нарушил порядок расходования капиталовложений, установленных планом развития народного хозяйства, направив часть средств с пусковых строек на не предусмотренную планом перестройку здания университета.

Подобные незаконные действия Комитет партийного контроля вскрыл и в Ивановском совнархозе. Вопреки указаниям партии и правительства о соблюдении государственной дисциплины, председатель совнархоза тов. Алексеев средства, предназначенные на жилищное строительство для рабочих текстильных предприятий, перевел на другие цели.

Партия требует от руководителей советских и хозяйственных органов, отмечает тов. Шверник, строго выполнять планы поставок в другие экономические районы, не допуская местничества. В этой связи оратор приводит пример с расследованием жалобы Саратовского завода технического стекла, которому длительное время срывал поставки оборудования Новосибирский завод тяжелых станков и гидропрессов. На выполнение заказа саратовцев требовалось 5—6 месяцев, выполнялся же он в течение почти трех лет. После вмешательства Комитета партийного контроля основная часть заказа была выполнена в течение двух месяцев.

Тов. Шверник далее говорит о том, что необходимо своевременно и быстро рассматривать письма и заявления трудящихся, чутко и внимательно относиться к их запросам, удовлетворять законные требования масс, исправлять выявленные недостатки в работе отдельных партийных, советских, общественных и хозяйственных органов.

Советский народ, заявляет в заключение оратор, уверенно идет вперед, к победе коммунизма. Нам освещает путь марксизм-ленинизм, обогащенный практикой международного коммунистического движения, практикой работы братских коммунистических, рабочих и трудовых партий всех стран мира, опытом Коммунистической партии Советского Союза, вступившего в период развернутого строительства коммунистического общества.

Тов. **Д. М. Матюшкин** (Краснодарская партийная организация) рассказывает о перспективах развития народного хозяйства этого богатого края. Добыча газа уже в текущем году здесь утроится, а за семилетие возрастет в 16,5 раза. Это позволит в ближайшие два-три года газифицировать многие города и курорты Черноморского побережья. Два дня назад кубанский газ поступил в Ростов-на-Дону. В дальнейшем он будет подаваться в Москву и Ленинград. В производстве сахара край вскоре займет второе в стране место после Украины. Большое развитие получит химическая, а также винодельческая промышленность.

Говоря о природных богатствах края, тов. Матюшкин ставит вопрос о более широком их использовании, чем намечено планирующими органами. Так, ежегодная выработка сахара может быть за семилетие доведена не до 700 тысяч тонн, а до одного миллиона тонн. Производство же цемента на новороссийских заводах — до четырех—четырех с половиной миллионов тонн против намечаемых 2,9 миллиона тонн. В связи с этим, заявляет оратор, Госплану СССР следовало бы изыскать возможности для увеличения капитальных вложений в эти отрасли промышленности, а также в создание и оборудование винодельческих заводов.

Изучив резервы каждого хозяйства края, говорит далее тов. Матюшкин, трудящиеся Кубани решили выполнить задание семилетки по развитию животноводства в три года. Для этого труженики сельского хозяйства уже в текущем году расширят площади под кукурузой до 1.400 тысяч гектаров.

Производство мяса в нынешнем году будет удвоено и составит на сто гектаров сельскохозяйственных угодий 84 центнера в убойном весе, а в 1961 году — 150 центнеров. На каждые сто гектаров будет получено в 1959 году 338 центнеров молока, а в 1961 году—450 центнеров. Громадные перспективы сулит освоение 250 тысяч гектаров плодородных земель в плавнях Кубани. Вложения на их освоение могут окупиться в очень короткий срок, причем половину затрат могли бы взять на себя колхозы. Тов. Матюшкин вносит предложение оказать для этого помощь краю мелиоративной техникой, а также кредитами.

Крепнущая экономика колхозов, продолжает оратор, стирает грани между городом и селом, позволяет вкладывать сельхозартелям в строительство и благоустройство станиц огромные средства. В прошлом году доходы сельхозартелей составили около четырех миллиардов рублей, причем в неделимые фонды было отчислено более миллиарда, а на строительство израсходовано 650 миллионов рублей—в шесть раз больше, чем в 1953 году. И эти доходы будут все время расти. Поэтому, заключает тов. Матюшкин, необходимо, чтобы научно-исследовательские и проектные организации помогли колхозам в составлении проектов реконструкции сел, а промышленность—в индустриализации строительных работ.

Участники съезда тепло встречают представителя Иракской коммунистической партии тов. **Салям Адиль.**

Широкие народные массы нашей страны, говорит он, уже давно на своем собственном опыте осознали значение побед, одерживаемых Советским Союзом, для их кровного дела, дела освобождения Ирака от империализма, достижения национальной независимости.

Агенты империализма в Ираке создавали искусственные барьеры между нашей страной и Советским Союзом. Они приложили все усилия, чтобы превратить Ирак в военную базу и плацдарм для агрессии против стран социалистического лагеря, отмечает оратор. Но все эти тяжелые годы мы, иракские коммунисты, глубоко верили в сознательность нашего народа, в его дружеские чувства по отношению к Советскому Союзу.

14 июля свершилась славная иракская революция, была уничтожена власть пособников империализма. Революция превратила Багдад из базы заговоров и агрессий против арабской нации в крепость арабской независимости, говорит тов. Адиль.

Оратор отмечает усиление активности в Ираке Фронта национального единства, который поддерживает Коммунистическая партия.

Заканчивая свою речь, представитель Коммунистической партии Ирака заявляет, что семилетний план, рассматриваемый XXI съездом партии, является новым вкладом в дело мира во всем мире, в дело укрепления могучего лагеря социализма.

Слово предоставляется члену политбюро Компартии Венесуэлы тов. **Помпейо Маркесу.** Для венесуэльского народа и его будущего, говорит он, ваши победы имеют огромное значение, ибо они свидетельствуют об укреплении сил его друзей — стран мировой социалистической системы и об ослаблении его врагов — американских монополий.

Два года тому назад, продолжает тов. Маркес, венесуэльский народ сверг кровавую фашистскую диктатуру. Позорный режим ненавидело подавляющее большинство народа Венесуэлы. Неустанная борьба коммунистов в подполье по сплочению сил сопротивления обусловила демократический характер событий. Опираясь на достигнутое единство народных сил, мы смогли предотвратить в 1958 году три попытки военного переворота, инспирированные американскими монополиями, а также угрозу вторжения морской пехоты США.

Отметив успехи Коммунистической партии Венесуэлы на всеобщих выборах в декабре прошлого года, тов. Маркес говорит, что главное внимание сейчас обращено на создание правительства национального единства, которое проводило бы политику, направленную на разрешение самых неотложных проблем народных масс, покончило с монополией США во внешней торговле и проводило внешнюю политику, не зависящую от диктата государственного департамента.

Коммунистическая партия Венесуэлы, говорит в заключение тов. Маркес, выражает свое восхищение вами, строителями коммунизма, открывающими светлые перспективы победы социализма и коммунизма и окончательного краха империализма.

В заключение утреннего заседания председательствующий объявляет, что в адрес съезда поступило приветствие от Итальянской социалистической партии.

## Вечернее заседание 2 февраля

Вечернее заседание открывается под председательством тов. **А. И. Микояна.** Первым выступает Председатель ВЦСПС тов. **В. В. Гришин.** XXI съезд партии проходит в обстановке огромного трудового и политического подъема масс, говорит он. Еще задолго до его открытия трудящиеся широко развернули социалистическое соревнование. Оно получило всенародный размах, поднялось на новую ступень, что проявилось в замечательном движении за право называться бригадами коммунистического труда.

Оратор отмечает, что в выполнении семилетнего плана большая роль принадлежит профсоюзам, как самой многочисленной общественной организации, объединяющей в своих рядах 52 миллиона рабочих и служащих. За последние годы, особенно после XX съезда КПСС, значительно поднялась активность профсоюзов, возросла их роль в хозяйственном и культурном строительстве, а также как ленинской школы управления, хозяйничания. На предприятиях и стройках созданы постоянно действующие производственные совещания, в состав которых избрано около 7 миллионов человек. Повысилась активность профсоюзов в области улучшения условий труда и быта рабочих и служащих.

Тов. Гришин останавливается на связях советских профсоюзов с профсоюзами стран народной демократии и развитии контактов с профсоюзами капиталистических стран.

Характеризуя задачи профсоюзов, он указывает, что они будут всячески поддерживать развернувшееся в стране соревнование за всемерное повышение производительности труда, за досрочное выполнение заданий семилетнего плана, помогать его участникам в выполнении их обязательств.

Подчеркивая большую роль в подъеме производительности труда рационализаторов и изобретателей, тов. Гришин говорит, что только в прошлом году они внесли свыше 2,7 миллиона предложений. Экономический эффект от их внедрения составил 9 миллиардов рублей в расчете на год. Профсоюзы будут заботиться о дальнейшем развитии изобретательства и рационализаторства, о дальнейшем повышении охраны труда и улучшении производственной санитарии, всемерно содействовать осуществлению мероприятий партии и правительства по повышению материального благосостояния и культурного уровня трудящихся.

Тов. Гришин обращает внимание на то, что в свете глубоких теоретических и практических положений, высказанных тов. Хрущевым в его докладе о роли общественных организаций в жизни советского общества, особенно нелепо выглядят потуги реакционных лидеров Международной конфедерации так называемых «свободных» профсоюзов, стремящихся оклеветать профсоюзы Советского Союза и социалистических стран, принизить их роль в жизни общества. В действительности ни в одном капиталистическом обществе профсоюзы не могут иметь таких прав, какие имеют наши, советские профсоюзы.

Тов. Гришин с трибуны съезда, при единодушном одобрении всех присутствующих, выражает требование советских людей — освободить национального героя Греции Маноли́са Глезоса и других греческих патриотов. Мы шлем горячий привет, продолжает оратор, мужественным борцам за народное дело, активистам коммунистических и рабочих партий, профсоюзных и массовых демократических организаций, всем жертвам полицейского террора и преследований, находящихся в тюрьмах и концлагерях, и требуем их освобождения.

— Контрольные цифры развития народного хозяйства предусматривают колоссальный размах капитального строительства, — сказал в своем выступлении заместитель Председателя Совета Министров СССР тов. **А. Ф. Засядько.** В течение семи лет предстоит освоить почти столько средств, сколько было вложено в народное хозяйство за все годы Советской власти, причем 40 процентов этих средств направляется в восточные районы, где будут приведены в действие неисчерпаемые природные ресурсы. Это вызовет новый мощный подъем производительных сил страны.

Чтобы успешно выполнить намеченную программу капитальных работ, необходимо улучшить организацию строительства и методы руководства, особенно в области расходования государственных средств. Во всех отраслях народного хозяйства надо добиваться максимального производственного результата при наименьших затратах труда.

Уже много лет ведется борьба за повышение экономичности строительства, однако этот вопрос не потерял своей актуальности и сегодня. Например, в сооружение Орско - Халиловского металлургического комбината (Оренбургская область), который начал строиться еще в 1939 году, вложено за это время 1.300 миллионов рублей. Только от замораживания средств за такой длительный срок строительства государство потерпело убытки в сумме 1,8 миллиарда рублей. Следовательно, строительство комбината обошлось государству не в 1,3 миллиарда рублей, как это записано в смете, а в 3,1 миллиарда рублей.

Несмотря на то, что современная практика горного дела подтвердила выгодность применения автомобильного транспорта по сравнению с железнодорожным, ряд горнообогатительных комбинатов в нашей стране строится, вопреки здравому смыслу, с учетом перевозки грузов железнодорожным транспортом. По мнению оратора, необходимо пересмотреть проектные задания на строительство горнорудных предприятий в целях наиболее эффективного использования государственных средств.

Тов. Засядько считает, что одной из первостепенных народнохозяйственных задач является сокращение объема незавершенного строительства. По предварительным данным Центрального статистического управления, говорит он, объем незавершенного строительства составил на 1 января 1959 года примерно 179 миллиардов рублей, а общее число всех строящихся объектов превышает 320 тысяч.

Такое положение нельзя признать нормальным. Большой размер незавершенного строительства является результатом серьезных недостатков в работе, главным образом, планирующих органов. Для обеспечения быстрого роста производства необходимо, чтобы планирующие органы, совнархозы, руководители предприятий тщательно рассмотрели каждый начатый строительством объект, определили возможно более короткие сроки окончания их сооружения, перераспределили денежные и материальные ресурсы, сосредоточили мощности строительных организаций на важнейших объектах. Это позволит быстрее их ввести в эксплуатацию, а затем вернуться к временно приостановленным стройкам.

Необходимо существенно улучшить и организацию проектного дела, заявляет тов. Засядько. В проектных организациях нашей страны занято сейчас свыше 260 тысяч инженеров, архитекторов и других специалистов. Освоение в предстоящем семилетии новых видов производства на основе передовой техники и автоматизации процессов ставит на повестку дня разработку других типов зданий и сооружений, приспособленных к новой, более совершенной технологии. Перед строительной наукой и проектными организациями стоит задача — изыскать наиболее экономичные решения.

Всенародное обсуждение тезисов доклада товарища Н. С. Хрущева продемонстрировало могучее единство и сплоченность партии и народа, ее неразрывную связь с широкими массами трудящихся, заявил выступивший затем тов. **В. Н. Титов** (Харьковская областная партийная организация).

Оратор привел цифры, иллюстрирующие развитие промышленности и сельского хозяйства Харьковской области. Он отмечает, что увеличился выпуск тракторов, паровых турбин, тепловозов, турбогенераторов и других машин. Промышленность области развивается сейчас на более высоком техническом уровне. Создано и освоено за последние два года около 500 новых машин, станков, приборов и аппаратов.

В предстоящем семилетии объем промышленного производства в области увеличится на семьдесят с лишним процентов. Выпуск продукции машиностроения возрастет в два раза. Высокими темпами будут развиваться газовая и химическая промышленность, а также энергетическое хозяйство. Количество автоматических и полуавтоматических линий на заводах возрастет в 10 раз.

Касаясь вопросов сельского хозяйства, тов. Титов говорит, что в прошлом году валовой сбор зерна в области увеличился против 1953 года на 48 миллионов пудов. Решающую роль сыграла кукуруза. Возросло поголовье крупного рогатого скота и свиней. Окрепла экономика колхозов, повысилось материальное благосостояние колхозников. Денежные доходы сельхозартелей в минувшем году составили 1.750 миллионов рублей—в 2,6 раза больше, чем в 1953 году. Выросли тысячи замечательных передовиков сельского хозяйства, прославленных вожаков колхозного села. Однако, замечает оратор, мы хорошо понимаем, что достигнутые показатели являются только началом той большой работы, которую предстоит осуществить по дальнейшему крутому подъему сельскохозяйственного производства. Намеченный планом уровень производства областью продуктов животноводства решено достигнуть не за семь, а за пять лет.

Рабочий класс, колхозное крестьянство, все трудящиеся Харьковской области, заявляет оратор, восприняли контрольные цифры семилетнего плана как свое кровное, родное дело и будут трудиться с еще большей активностью, энтузиазмом, чтобы выполнить этот план.

Слово предоставляется первому секретарю ЦК КП Киргизии тов. **И. Р. Раззакову.** В контрольных цифрах развития народного хозяйства СССР на 1959—1965 годы, говорит оратор, четко определены задания по всем отраслям, как по стране в целом, так и по отдельным союзным республикам, при этом совершенно правильно сочетаются интересы отдельных республик и Советского Союза в целом. В этом — яркое выражение неустанной заботы партии о неуклонном проведении ленинской национальной политики, ее постоянного внимания к всемерному подъему экономики, культуры всех союзных республик.

Киргизия в прошлом была одной из самых отсталых окраин. Ныне она — процветающая индустриально-колхозная социалистическая республика с развитой культурой, наукой, литературой и искусством. Промышленность Киргизии увеличила выпуск продукции по сравнению с дореволюционным периодом в 50 раз. В контрольных цифрах семилетнего плана капиталовложения в развитие народного хозяйства республики определяются в 10,5 миллиарда рублей, или равны капиталовложениям за четыре предшествующие пятилетки. В предстоящем семилетии промышленность Киргизии будет развиваться высокими темпами. Предусматривается увеличить производство валовой продукции в 2,2 раза. Огромное значение будет иметь строительство автосборочного завода, Уч-Курганской ГЭС и Фрунзенской теплоэлектроцентрали, камвольно-суконного и хлопчатобумажного комбинатов и ряда других крупных предприятий.

Тов. Раззаков считает необходимым рассмотреть вопрос об освоении в текущем семилетии Кара-Кечинского угольного месторождения и о строительстве железной дороги Фрунзе — станция Чу, объектов, жизненно важных для дальнейшего подъема экономики республики. В Кара-Кечинском угольном месторождении к 1965 году можно было бы довести добычу угля до 3 миллионов тонн в год, что позволит освободиться от завоза угля во Фрунзе из дальних районов. Киргизия, отмечает тов. Раззаков, преодолела длительное отставание сельского хозяйства. За последние пять лет значительно возросло производство продуктов земледелия и животноводства. В предстоящем семилетии оно получит еще большее развитие. Производство сахарной свеклы и хлопка-сырца намечено увеличить почти в полтора раза, зерна — в два — два с половиной раза, мяса — примерно в три раза, молока — в 2,6 раза. Колхозы и совхозы, вся партийная организация республики обязались уже в этом году увеличить производство мяса не менее чем в полтора раза против 1958 года.

Тов. Раззаков говорит о сплоченности советских людей вокруг Коммунистической партии, о растущем укреплении братской дружбы, взаимной помощи всех народов нашей страны. Каждый народ, каждая республика видят свой долг в том, чтобы внести полноценный вклад в общенародное дело — строительство коммунистического общества.

Годы, прошедшие после XX съезда КПСС, говорит в своем выступлении тов. **И. Г. Кэбин** — первый секретарь ЦК КП Эстонии, это период нового торжества ленинской политики партии, триумфа ее генеральной линии. Не только партия, но и все советские люди глубоко уверены в том, что разработанная на семилетие программа развития народного хозяйства будет успешно выполнена и перевыполнена. Эта уверенность основана на неисчерпаемых возможностях социалистического строя, окончательно победившего в нашей стране. Все народы Советского Союза знают, что социалистический строй, дружба и взаимопомощь братских народов обеспечили им быстрое развитие экономики и культуры.

На конкретных примерах тов. Кэбин показывает, насколько быстрее

(Окончание на 3-й стр.).

На снимке: делегаты от Коммунистической партии Грузии в зале заседаний съезда.

Фото В. Егорова и В. Савостьянова. (Фотохроника ТАСС).

# XXI съезд Коммунистической партии Советского Союза

## *Вечернее заседание 2 февраля*

(ОКОНЧАНИЕ).

развивается Эстония в советский период по сравнению с годами господства буржуазии.

Несмотря на огромные разрушения, причиненные войной, в 1958 году промышленное производство здесь было в 9,3 раза выше, чем в 1940 году. Производительность труда в промышленности превысила уровень 1940 года примерно в шесть раз.

Столь же показательны данные по среднегодовому приросту промышленной продукции, увеличению добычи сланца, выработки электроэнергии. Тов. Кэбин сообщает, что в 1965 году в республике будет выработано электроэнергии в 3,3 раза больше, чем вырабатывалось по всей царской России в 1913 году.

Оратор говорит далее о быстром подъеме сельского хозяйства после сентябрьского Пленума ЦК КПСС 1953 года. В прошлом году на сто гектаров сельскохозяйственных угодий в республике было произведено 380 центнеров молока и 40,2 центнера мяса в убойном весе. Тов. Кэбин сообщает, что после обсуждения тружениками сельского хозяйства и партийным активом принято предложение тов. Н. С. Хрущева об увеличении производства мяса, высказанное им на декабрьском Пленуме ЦК КПСС. Трудящиеся республики обязуются в течение 5 лет выполнить задание, записанное в контрольных цифрах, а к концу семилетки произвести не менее 81 центнера мяса на 100 гектаров земельных угодий.

Наша страна находится на невиданном подъеме и уже вступила в период развернутого строительства коммунизма, говорит в заключение тов. Кэбин. Вместе с нами такой же невиданный подъем переживают и другие страны социализма. В то же время явления, которые наблюдаются в странах капитала, служат доказательством обреченности капитализма. Как бы ни тужились реформисты и ревизионисты улучшить и приукрасить капитализм, они не смогут предотвратить его гибели, так же, как никто не в силах задержать мощное наступление коммунизма.

Слово предоставляется тов. **С. Д. Игнатьеву** — первому секретарю Татарского обкома КПСС. Наша партия и советские люди, говорит он, имеют все основания гордиться результатами своей работы. Эти результаты стали возможными потому, что партия, руководствуясь учением марксизма-ленинизма, творчески развивая его, ведет непримиримую борьбу против ревизионизма, догматизма, консерватизма, против всех тех, кто сопротивляется проведению в жизнь ленинской генеральной линии партии. Величайшей заслугой Центрального Комитета перед партией и перед всем коммунистическим движением является разгром оторвавшейся от жизни и народа антипартийной группы фракционеров Маленкова, Кагановича, Молотова, Булганина, Шепилова.

Эта группа ожесточенно, с иезуитским коварством, вела борьбу против политического курса, единодушно принятого XX съездом партии, и пыталась свернуть партию в сторону от этого единственно правильного курса. Центральный Комитет и вся партия с присущей ей ленинской принципиальностью отбросили прочь со своего пути группу заговорщиков, ставивших перед собой опасные для партии и страны цели.

Оратор говорит о том, как благодаря заботе партии и ее ЦК, неуклонно проводящих ленинскую национальную политику, в ранее отсталой Татарии сейчас созданы мощная современная промышленность, крупное механизированное сельское хозяйство, широкая сеть учебных, научных и культурно-просветительных учреждений. В минувшем году выпуск промышленной продукции в республике по сравнению с 1913 годом увеличился в 141 раз. Особенно бурно развивается нефтяная промышленность, по которой Татария занимает одно из ведущих мест в Советском Союзе.

Обладая огромными, буквально ежемесячно возрастающими запасами высококачественной дешевой нефти, а также попутного газа, Татария имеет возможности намного повысить свой удельный вес в топливном балансе страны и в сырьевых ресурсах ее химической промышленности. В интересах государства, подчеркивает оратор, Татарский экономический район целесообразно более активно развивать, как район большой нефти и большой химии. К 1965 году добыча нефти должна увеличиться в 2,3 раза, а попутного газа — в 3,8 раза. Существующие и вновь открываемые месторождения обеспечивают не только выполнение, но и перевыполнение такого задания.

За семилетие, заявляет тов. Игнатьев, в Татарии предстоит пробурить пять тысяч скважин, против двух тысяч, пробуренных за предыдущие восемь лет. Татарские буровики обязались это сделать без увеличения количества буровых бригад, только за счет повышения проходки на одну бригаду до 22—25 тысяч метров в год.

Оратор затем высказал ряд предложений, связанных с бурным развитием в Татарии нефтяной промышленности — об ускорении строительства в республике нефтеперерабатывающих заводов, необходимости сооружения химических предприятий, о переводе местных электростанций на жидкое топливо, о железнодорожном строительстве.

На вечернем заседании, так же, как и утром, продолжались выступления представителей братских зарубежных партий.

Первый секретарь Центрального Комитета Алжирской коммунистической партии тов. **Ларби Бухали** в своем выступлении заявил: Нет никаких сомнений, что замечательный семилетний план будет выполнен. Его осуществление будет означать не только повышение благосостояния советского народа, но и укрепление всего лагеря социализма — оплота мира и независимости всех народов.

Рассказав о героической борьбе алжирского народа против французских колонизаторов, тов. Бухали заявляет, что и новое французское правительство питает безумную надежду подавить национально-освободительное движение алжирского народа путем дальнейшего усиления истребительной войны. Алжирский народ проливает свою кровь за независимость и лучшую жизнь, но при этом он горячо жаждет мира, подчеркивает тов. Бухали. Вот почему он объединяется вокруг своего Фронта национального освобождения и своего правительства, которое, находясь в нейтральной стране, постоянно предлагает французскому правительству начать переговоры, касающиеся всей алжирской проблемы.

Французским колонизаторам оказывают помощь американские и другие империалисты из НАТО. Однако алжирский народ исполнен решимости отстоять свою независимость потому, что его справедливое дело находит моральную поддержку всех сил прогресса и мира, в том числе и во Франции, которую алжирские патриоты не смешивают с колонизаторами.

Алжирские коммунисты, активно участвуя в народной борьбе, черпают свое вдохновение в непобедимом марксистско-ленинском учении и ни на шаг не отступают от принципов пролетарского интернационализма.

Грандиозный семилетний план Советского Союза, заявил генеральный секретарь Центрального Комитета Коммунистической партии Аргентины тов. **Херонимо Арнедо Альварес**, встретит горячую поддержку со стороны народных масс всего мира. Политическая обстановка в Аргентине, говорит он далее, характеризуется состоянием всеобщего недовольства и возбуждения. Народные массы полны решимости бороться за радикальные перемены экономического, политического, социального и культурного характера. Свидетельством этого являются крупные классовые бои, которые ведет в настоящее время народ Аргентины.

Тов. Альварес сообщает, что за последнее время за участие в забастовках уволены с работы тысячи рабочих, профсоюзы поставлены под контроль армии. Подверглись налету и закрыты помещения Центрального Комитета и районных комитетов, а также редакции печатных органов партии.

Но мы можем заверить, говорит оратор, что нет силы, которая остановит борьбу нашего рабочего класса и народа в защиту экономической независимости, национального прогресса и мира. Наша партия, высоко поднимая знамя народно-национальных требований, направляет свою работу на укрепление связи с массами и прилагает все силы для достижения единства рабочего класса и единства действий всех народных сил. Это развивающееся массовое движение, заключает тов. Альварес, послужит гарантией создания национально-демократического фронта и правительства широкой демократической коалиции, которое обеспечит выполнение основных требований нашего народа.

Сердечный братский привет передает съезду от народа Марокко и от Компартии Марокко первый секретарь ЦК партии тов. **Али Ята.**

Он напоминает о борьбе национально-патриотических сил Марокко за вывод французских, американских и испанских войск без всяких условий, за освобождение двух миллионов квадратных километров территории Сахары, принадлежащей Марокко, но занятой Францией и Испанией. Он заявляет, что его страна не захотела превратиться в военную базу Атлантической коалиции и отказалась присоединиться к Багдадскому пакту, а также к Средиземноморскому блоку. Несмотря на французско-американское противодействие наша страна установила дипломатические отношения с Советским Союзом.

Борьба марокканцев за укрепление национальной независимости и свободы вызывает наступление со стороны империалистов, соединяющих экономический нажим с интригами и заговорами. В этих условиях Коммунистическая партия Марокко, говорит тов. Али Ята, считает, что главной задачей всех национальных и патриотических сил является объединение усилий для нанесения удара по империалистическим заговорщикам и их агентам с тем, чтобы отстоять национальную независимость, чтобы привести движение национального освобождения к полной и окончательной победе.

Мы боремся в трудных условиях, заключает тов. Али Ята, но мы полны энтузиазма, так как нас ободряют наши первые национальные победы, за которыми неизбежно последуют новые, а также ваши грандиозные достижения.

Успехи в выполнении задач, поставленных Советским Союзом на ближайшие 7 лет и на более длительный период, о котором говорится в тезисах товарища Хрущева, заявил первый секретарь Национального комитета Коммунистической партии Уругвая тов. **Родней Арисменди**, открывают светлые перспективы и для таких зависимых стран, как Уругвай, являющийся частью Латинской Америки, ограбленной империализмом США. Задача нашей страны состоит в настоящее время в борьбе за независимую внешнюю политику, демократию и экономический прогресс.

В идеологическом отношении XXI съезд КПСС, говорит он далее, нанесет окончательный удар по ревизионизму во всех его проявлениях, дав, в частности, правильную критическую оценку маневров югославских руководителей.

Рассказав о борьбе трудящихся Уругвая за свои экономические и политические права, тов. Арисменди сказал: Наша партия выступает с принципиальной твердостью, не делая уступок ни ревизионистам, ни сектантам. Еще более укрепляя связи с массами, партия повысила свой авторитет среди рабочего класса и всего народа и прочно утвердила свои позиции в основных центрах пролетариата. Это выражается в увеличении на 35 процентов голосов, поданных за нее на последних выборах, в удвоении численности ее рядов, в резком росте Союза коммунистической молодежи. Более половины членов партии работают на крупных фабриках, заводах и в рабочих центрах. Вдохновленные XXI съездом КПСС, мы будем стремиться улучшить нашу работу по строительству большой партии рабочего класса Уругвая.

Вечернее заседание заканчивается.

3 февраля утром съезд продолжает работу. (ТАСС).

## В ЧЕСТЬ XXI СЪЕЗДА КПСС

На снимке: передовая бригада электросварщиков Тбилисского завода металлоконструкций. Бригадир А. Орловский знакомит членов бригады с материалами XXI съезда КПСС.

Фото М. Квирикашвили.

### ВЕЛИЧЕСТВЕННЫЕ ПЕРСПЕКТИВЫ

СТАЛИНИРИ. (**Корр. «Зари Востока»**). Труженики сельского хозяйства Юго-Осетии с большим вниманием следят за работой XXI съезда КПСС. Сотни агитаторов знакомят колхозников с текстом доклада товарища Н. С. Хрущева.

— Ныне наша Родина находится в полном расцвете своих творческих сил и твердой поступью уверенно идет по пути к коммунизму,—сказал председатель колхоза имени Маяковского села Арцеви Сталинирского района Знаур Гояев. — Советский народ, несомненно, с честью выполнит великие предначертания съезда. Об этом, в частности, можно судить хотя бы по нашему колхозу, в котором царит большой трудовой подъем. В текущем году мы намерены произвести на 100 гектаров земли 300 центнеров молока, 128 центнеров мяса, в том числе 47 центнеров свинины на 100 гектаров пашни. На сто гектаров будем иметь сто голов крупного рогатого скота, в том числе 21 корову.

Повышенные обязательства берут также колхозы сел Ередви, Кехви, Ачабети, Чареби Сталинирского района, сельхозартели сел Цинагари, Ленинрори, Уканамхаре Ленингорского района и другие.

### ЕДИНОДУШНАЯ РЕШИМОСТЬ

ЦИТЕЛИ ЦКАРО. (**Корр. «Зари Востока»**). Труженики Цителцкаройского района с большим воодушевлением встретили доклад товарища Н. С. Хрущева на XXI съезде партии о контрольных цифрах развития народного хозяйства СССР на 1959 — 1965 годы. Во всех колхозах, совхозах и учреждениях района проходят многолюдные митинги, участники которых единодушно заявляют о своей решимости отдать все силы выполнению задач новой семилетки.

На митинге в артели имени Сталина села Земо-Мачхаани присутствовало более 500 человек.

— Успехи, достигнутые нашей страной, — сказал председатель колхоза Н. Мамаиашвили, — результат мудрой политики Коммунистической партии. Наша партия проявляет неустанную заботу о повышении благосостояния народа. Мы, колхозники, ответим на эту заботу новыми трудовыми успехами, подъемом общественного хозяйства, повышением урожайности сельскохозяйственных культур, увеличением производства продуктов животноводства.

— Чтобы успешно выполнить план семилетки, — сказал заведующий птицефермой колхоза села Мирзаани Н. Тарашвили, — надо работать еще лучше, не удовлетворяться достигнутым. Коллектив нашей фермы обязуется выполнить годовое задание по сдаче яиц досрочно.

Горячая благодарность партии и правительству звучала также в выступлениях участников митингов в колхозах сел Квемо-Кеди, Джапаридзе, Озаани, Арбошики.

### ОБЯЗАТЕЛЬСТВА ВЫПОЛНЕНЫ

**В дни, когда в Москве работает XXI съезд партии — съезд строителей коммунизма, десятки коллективов республики продолжают рапортовать об успешном выполнении обязательств, взятых в честь съезда.**

* * *

**Ко дню открытия съезда выполнили январский план многие предприятия Управления лесной и бумажной промышленности Совнархоза Грузии: тбилисские мебельный комбинат, мебельная фабрика, фанерный завод, Батумский фанерный завод, Кутаисская мебельная фабрика, Сталинирский лесокомбинат и Адигенский леспромхоз.**

* * *

**Производственный план по валовой и товарной продукции за январь этого года выполнен ко дню открытия съезда и коллективом тбилисского завода «Центролит».**

* * *

**Высокие обязательства в честь XXI съезда партии взяли на себя работники Тбилисской швейной фабрики № 6. Они обещали завершить годовое производственное задание к 20 декабря, перевыполнить план по выпуску первосортной продукции и по производительности труда, снизить себестоимость товарной продукции на 0,8 процента по сравнению с планом.**

**Хорошо поработав в течение двух с лишним месяцев перед открытием съезда, коллектив фабрики перекрыл все обязательства. Годовой план выполнен был к 13 декабря. С большим превышением реализованы задания по производительности труда и по выпуску первосортной продукции. Себестоимость изделий снижена на 1,3 процента против плана. Сэкономлено 1.343 кв. м. шерстяных тканей вместо 560 кв. м. и 2.967 кв. м. подкладочных тканей вместо 504 кв. м. по обязательству.**

# КНИЖНОЕ ОБОЗРЕНИЕ

## Новая монография о Руставели

На нынешней ступени развития грузинской филологической мысли мы имеем сорок изданий «Витязя в тигровой шкуре», руствелологическая литература насчитывает свыше тысячи исследований. Однако следует отметить, что мы все еще не располагаем фундаментальным исследованием о национальном грузинском эпосе.

Вышедшая недавно на грузинском языке монография профессора Ал. Барамидзе «Шота Руставели, монографический очерк» (издательство Академии наук Грузинской ССР) призвана восполнить пробел, столь чувствительный в отношении суммирующей и обобщающей монографии о Руставели. Ал. Барамидзе — автор многих печатных трудов о Руставели и его гениальной поэме. Он является редактором нескольких специальных сборников, а также юбилейных изданий «Витязя в тигровой шкуре». Длительная систематическая работа в прошлом дала возможность автору подготовить базу для критического обзора ведущихся вокруг Руставели изысканий и облегчила ему оценку всех достижений руствелологической мысли сообразно требованиям науки.

Монография, посвященная творчеству Руставели, — плод длительной работы над текстом поэмы, итог постепенного становления собственных воззрений. Автор с одинаковым вниманием и добросовестностью рассматривает все, что имело значение в изучении того или иного вопроса руствелологии. В этом аспекте книга дает полную картину проведенного руствелологического исследования, всей его проблематики и представляет интерес как для широкого круга читателей, так и для специалистов. Этому способствуют весьма удачно приложенные в виде отдельных сносок библиографические справки к существующей специальной литературе.

Автор не следует по пути гипотез. Он с похвальной осмотрительностью анализирует круг историко-филологических вопросов поэмы, вследствие чего ни одно из его положений не подвергается сомнениям. Автор прибегает к соображениям, строго исходящим из точного изучения и толкования фактов. В этом отношении книга кладет конец многим недоразумениям как в понимании исторических фактов, так и в сфере анализа самой поэмы. Например, при датировке поэмы автор не предлагает произвольную дату написания поэмы: на основе анализа исторических данных он приходит к заключению, что «Витязь в тигровой шкуре» написан в конце XII или в начале XIII веков, что согласуется с общей концепцией понимания эпохи Руставели. И действительно, всякая попытка более точного установления даты написания поэмы лишена научного обоснования.

Книга открывается небольшим введением, в котором автор рассматривает то политическое и культурное состояние Грузии, в условиях которого стало возможным появление Руставели. Обрисовывая исторический фон государственной жизни Грузии, ее экономики, военного строя, системы просвещения, автор убедительно показывает, что «Витязь в тигровой шкуре» — художественное зеркало, отображающее действительность грузинской жизни той эпохи.

В изучении культурных взаимоотношений Грузии с соседними странами автор базируется не только на материалах грузинских исследователей, а широко прибегает к трудам русских и армянских ученых, освещает благотворную роль Грузии в культурном развитии Армении, Византии и Азербайджана.

Одним из основных мотивов всего труда является показ воинствующего гуманизма Руставели — поэта, ратовавшего за восторжествование прогрессивных идеалов. Это положение красной нитью проходит как при рассмотрении общей композиции поэмы, ее сюжета и типажей, так и в обрисовке отдельных персонажей и их взаимоотношений.

В кратком обзоре рукописей и изданий «Витязя в тигровой шкуре» обоснована необходимость очищения текста поэмы от вставок поздних времен.

Последовательно рассматривая основные вопросы текста, стиля, композиции, мировоззрения, автор критически учитывает каждую точку зрения. Согласно выводу автора «Руставели сознательно и целеустремленно отчуждает сюжет своей поэмы, применяет способ сюжетной маскировки». Столь же правильным считает автор общепризнанное утверждение о том, что «сюжет поэмы и идейное содержание органически увязаны с исторической действительностью Грузии, с жизнью грузинского народа, с мышлением передового грузинского общества».

Выделяется оригинальностью научной мысли рассмотрение вопроса персонажей, заканчивающееся выводом, что «Руставели не влекут внешние формы действия персонажей, он дает нам возможность глубоко заглянуть в мир внутренней духовной жизни героев». При жанровом определении «Витязя в тигровой шкуре», этой классической эпической поэмы, автор не упускает то важное обстоятельство, что Руставели выявляет в ней свое личное, субъективное настроение.

В монографии Ал. Барамидзе утверждается, что «Витязь в тигровой шкуре» — реалистическое произведение, но вместе с тем оно носит оттенок романтического настроения великого поэта.

Анализируя главные мотивы «Витязя в тигровой шкуре», автор подчеркивает, что поэма с начала до конца пронизана идеей почитания женщины и поклонения ей. Побратимство, которому отведено большое место в «Витязе в тигровой шкуре», — одно из характерных явлений национального быта грузинского народа.

Систему художественной речи Руставели автор изучает в соответствии с принципами поэтического творчества, выраженными в прологе поэмы. Своеобразие поэтического языка Руставели автор демонстрирует путем анализа богатейшего материала поэмы. Автор разбирает метафоро - афористический стиль, эпитеты, художественные сравнения, параллелизмы, аллитерации Руставели, толкует множество поэтических украшений, понимание которых в руствелологии наталкивается на разноречивость взглядов, анализирует стих Руставели в его особенностях.

Отдельно рассматривает автор вопрос народного «Витязя в тигровой шкуре», проводя соответствующие параллели, и справедливо приходит к выводу, что народный «Тариэлиани» создан под непосредственным воздействием «Витязя в тигровой шкуре», после того как последний был написан.

Рассматривая ближайших предшественников и современников Руставели в грузинской и мировой литературе, Ал. Барамидзе ставит ряд интересных вопросов грузинской классической литературы, касается соотношений «Витязя в тигровой шкуре» и памятников грузинской, мировой и, в особенности, персидской литературы.

Автор отдельно рассматривает специальные вопросы вставок и продолжений «Витязя в тигровой шкуре», определяет следы работы интерполяторов в деле постепенного, векового восполнения и фальсифицирования поэмы. Путем анализа их стиля и лексики в монографии уясняется вторичность ряда эпизодов.

Ал. Барамидзе рассматривает переводы поэмы на иностранные языки, сделанные с начала XIX века, останавливаясь особо на русских переводах, чрезвычайно способствовавших популяризации поэмы.

И, наконец, в главе «Борьба вокруг Руставели» автор показывает отношение писателей эпохи грузинского Возрождения к Руставели, а также место поэта в грузинской литературе и определяет значение «Витязя в тигровой шкуре» в истории как грузинской, так и мировой культуры.

В книге с возможной полнотой рассмотрены все актуальные вопросы руствелологии и обобщена проделанная в этой области работа. В этом отношении, можно сказать, рецензируемая книга является единственным источником, рассматривающим с равным знанием, любовью и беспристрастием развитие научной руствелологической мысли как в грузинской и русской, так и в иностранной специальной литературе. Мы считаем неотложным перевод книги на русский язык для самого широкого читателя. Думается, что в переводе книга освободится от излишней детализации, чувствующейся в обзоре некоторых на сегодня малоинтересных вопросов. Взамен постановки ненужных узкоспециальных вопросов автору следовало бы более углубить анализ художественной конструкции произведения Руставели с большим привлечением конкретного материала.

Г. ИМЕДАШВИЛИ.

## Досадные ошибки в нужной книге

К декаде грузинского искусства и литературы издательство «Заря Востока» выпустило очерк П. Хучуа о Тбилисском театре оперы и балета имени З. Палиашвили. Выпуск этой книги надо приветствовать, поскольку о нашем театре оперы и балета написано очень мало, а о его творческой работе — почти ничего. Автор очерка поставил перед собой задачу хотя бы частично восполнить этот пробел. В предисловии сказано, что цель очерка — дать читателю хотя бы общее представление об основных этапах развития грузинского оперного и балетного искусства, ознакомить с деятельностью ведущих артистических сил и коротко изложить характерные особенности тех произведений грузинских композиторов, которые были воплощены на сцене оперного театра. Следует отметить, что П. Хучуа хорошо справился с этой задачей.

Однако в книгу вкрался ряд досадных ошибок.

Например, на странице 43-й П. Хучуа пишет, что авторами ряда постановок в нашем театре являются режиссеры Л. Баратов и Н. Богомолов, в то время как Л. Баратов никаких постановок на сцене Тбилисского оперного театра не осуществлял, а режиссера Н. Богомолова в Тбилиси вообще никогда не было. На 36-й и 37-й страницах книги автор называет еще одного режиссера — Н. Боголюбского, работавшего, якобы, в Тбилиси. Известно, однако, что этот режиссер также не поставил в Тбилисском театре ни одного спектакля.

На странице 42-й в числе певцов, побывавших на гастролях в Тбилиси, назван народный артист Союза ССР Г. Нэлепп, никогда не выступавший на тбилисской сцене. На странице 87-й в числе дирижеров тбилисского театра упомянут М. Штейнберг. Автор, по всей вероятности, имел в виду композитора Штейнберга, который в Тбилиси, однако, не дирижировал.

На 91-й странице сказано, что в нашем театре работал художник Н. Казбеги, однако он никогда в этом театре не работал.

Художником оперы Верди «Отелло» назван С. Вирсаладзе, между тем этот спектакль оформлял В. Параджанов (91-я страница).

Наконец, на 21-й странице автор очерка пытается совершить чудо, представив читателю известного итальянского певца Дельфино-Менотти, как двух певцов — Дельфино и Менотти.

Обидно, что в хорошей в целом и очень нужной книге содержится много неточностей и искаженных фактов. Думается, что настало время написать о Тбилисском театре оперы и балета более подробную книгу. Нет сомнения в том, что П. Хучуа напишет ее, хотелось бы только, чтобы он учел ошибки настоящего издания и не повторил их в своей дальнейшей работе.

В. ПАЛИАШВИЛИ.

## Стихи рабочих Руставели

«Руставис чирагдиеби» («Огни Руставели»)—так озаглавлена первая книга альманаха литературного кружка при Дворце культуры Закавказского металлургического завода имени И. В. Сталина. В альманахе напечатаны произведения начинающих авторов — рабочих и служащих.

Новый город металлургов и его люди—вот ведущие темы произведений, помещенных в «Руставис чирагдиеби» (редактор — руководитель литературного кружка К. Мумладзе).

В книге напечатаны стихи Александра Еркомаишвили, Ило Ломидзе, Валериана Месхи, Тамаза Джибгашвили, Юрия Джинчарадзе, рассказ Гиви Джахуа.

Кроме молодых поэтов и прозаиков, работающих на производстве, в альманахе выступают и другие литераторы, живущие в городе металлургов: поэты С. Ахвледиани, Т. Кварикадзе, А. Джахуа, И. Шавлохашвили, Н. Чигогидзе, прозаики — К. Мумладзе, О. Гвамберия, Д. Киладзе и др.

Р. БЕРИДЗЕ.

# «СЪЕЗД СТРОИТЕЛЕЙ КОММУНИЗМА»

## КИТАЙСКАЯ ПЕЧАТЬ О XXI СЪЕЗДЕ КПСС

ПЕКИН, 2 февраля. (ТАСС). XXI съезд КПСС по-прежнему находится в центре внимания печати Китайской Народной Республики. Газеты ежедневно публикуют подробные отчеты о работе съезда, посвящают ему статьи и другие материалы. XXI съезд КПСС—съезд строителей коммунизма, пишет сегодня газета «Жэньминь жибао», является великим событием мирового значения.

Настоящий съезд, подчеркивает газета, знаменует переход Советского Союза к новому историческому этапу, этапу развернутого строительства коммунистического общества.

Цифры семилетнего плана развития народного хозяйства СССР, обсуждаемого на XXI съезде КПСС, продолжает газета, рисуют картину коммунистического завтра, означают еще более счастливое и прекрасное будущее советского народа. Выполнение этого плана создаст прочную материальную и духовную базу для перехода Советского Союза к коммунизму.

Семилетний план СССР, отмечает газета, представляет важнейший этап в экономическом соревновании социализма с капитализмом. Выполнение его явится решающим шагом в осуществлении основной экономической задачи Советского Союза — перегнать по производству продукции на душу населения самые развитые капиталистические страны.

Указывая на огромное международное значение семилетнего плана СССР, «Жэньминь жибао» пишет, что народы всего мира в сегодняшнем дне Советского Союза видят свое завтра, черпают вдохновение и уверенность в исторических успехах советского народа. План сам по себе, указывает газета, содержит много теоретических и практических вопросов, связанных с всесторонним развертыванием коммунистического строительства, раскрытие и решение которых неизбежно еще более обогатит сокровищницу марксизма-ленинизма, явится образцом и представляет народам других стран опыт дальнейшего движения к коммунизму. Мощь советской экономики и мирные цели, демонстрируемые семилетним планом, превращают этот план в могучий фактор защиты мира. Это, указывает «Жэньминь жибао», является также большой поддержкой народов всего мира в их борьбе за мир, демократию, свободу и счастье.

«В нынешнюю эпоху, когда ветер с Востока продолжает все более одолевать ветер с Запада, после опубликования ЦК КПСС грандиозного семилетнего экономического плана и успешного запуска Советским Союзом первой в истории человечества космической ракеты, — пишет газета «Гуанмин жибао», — созыв XXI съезда является крупнейшим событием огромного значения».

# Американская печать о XXI съезде КПСС

НЬЮ-ЙОРК, 2 февраля. (ТАСС). Если судить о докладе товарища Н. С. Хрущева на XXI съезде КПСС по комментариям ведущих американских газет, может создаться впечатление, что Н. С. Хрущев говорил не о грандиозном плане развития народного хозяйства Советского Союза, не о строительстве материально-технической базы коммунизма в СССР, а в основном... о серийном производстве межконтинентальных баллистических ракет в Советском Союзе, чему, как известно, в обширном докладе посвящено буквально несколько газетных строк.

Расшифровать подобную интерпретацию доклада «свободной» американской печатью не представляет труда: американские обозреватели по заданию известных кругов пытаются опорочить миролюбивую советскую политику, поставить под сомнение призыв Советского Союза к мирному соревнованию между социалистической и капиталистической системами.

Газета «Нью-Йорк геральд трибюн» на основе подобного «толкования» доклада опять же по заданию тех же кругов развернула яростную кампанию за увеличение военных ассигнований США.

Растерянность видна и в спорах, которые сейчас ведутся вокруг перспектив экономического развития США и Советского Союза между различными специалистами и экспертами Америки. Характерной чертой этих споров, как и газетных комментариев, является то, что на этот раз никто не решается объявить новый план развития народного хозяйства СССР «утопией» или «пропагандой», как это делалось в прежние времена. «Нью-Йорк таймс» в день открытия съезда писала, что «в эпоху советских космических ракет» американцы уже не могут «легко отмахнуться от советских планов», как от чего-то несбыточного.

Газеты «Нью-Йорк таймс» и «Нью-Йорк геральд трибюн» поместили несколько статей, в которых излагается суть споров между американскими экспертами. Судя по этим статьям, никто из американских экономистов не сомневается в том, что экономика Советского Союза и в дальнейшем будет развиваться быстрее, чем экономика США. Но при этом многие пытаются бросить хотя бы тень сомнения на осуществимость поставленной Коммунистической партией задачи — перегнать Америку по промышленному производству к 1970 году. Одни возлагают надежды на «непредвиденные препятствия» вроде неблагоприятной погоды, например, «засухи на протяжении ряда лет», другие — на то, что, быть может, Соединенным Штатам удастся поднять темп развития экономики до 4—5 процентов.

Газета «Нью-Йорк таймс» в статье своего вашингтонского обозревателя, посвященной спорам американских экономистов по этому вопросу, пишет: «Медленный рост экономики США показывает, что Советский Союз может выиграть состязание и догнать Соединенные Штаты к 1970 году».

Комментируя вопросы внешней политики, газеты, выступающие против прекращения холодной войны, фактически ограничились повторением и пережевыванием заявлений Даллеса и других официальных лиц, отвергающих все миролюбивые предложения, содержащиеся в докладе Н. С. Хрущева, а также идею заключения американо-советского торгового договора, выдвинутую в выступлении А. И. Микояна. Некоторые газеты и обозреватели выступают с критикой такого негативного отношения государственного департамента к советским предложениям. «Нью-Йорк пост» в передовой подчеркивает, что Даллес руководствуется страхом перед возможностью оттепели в холодной войне и автоматически отвергает советские предложения, не противопоставляя им никакой смелой идеи.

Л. ВЕЛИЧАНСКИЙ.

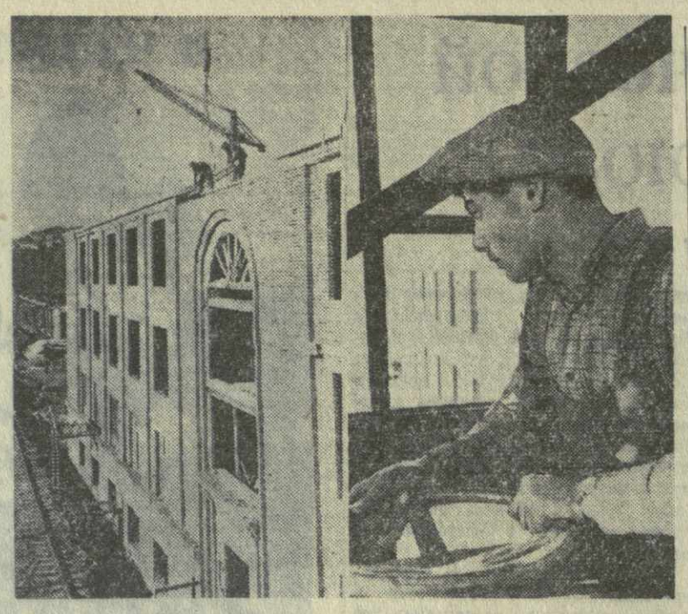

Тбилиси. В районе Сабуртало идет строительство городка Академии наук Грузинской ССР. В семилетке здесь будут сооружены 8 зданий научно-исследовательских институтов, лаборатории и т. д. Сейчас заканчивается строительство здания Вычислительного центра. В комнатах корпуса уже устанавливаются сложные вычислительные машины и автоматы.

На стройке много молодежи. После окончания 8 классов пришел сюда М. Гачава. За два года он стал квалифицированным крановщиком, систематически перевыполняет свои задания и продолжает дальнейшую учебу.

На снимке: на строительной площадке городка Академии наук Грузинской ССР; справа—крановщик М. Гачава.

Фото Т. Арчвадзе и И. Двали. (Фотохроника ГрузТАГа).

# ИЗДЕЛИЯ ИЗ ГРУЗИИ НА МЕЖДУНАРОДНЫХ ВЫСТАВКАХ

Продукция промышленных предприятий Грузии не раз экспонировалась на международных выставках. Многие ее образцы получали на этих выставках высокую оценку.

Сейчас текстильщики и обувщики республики готовятся к новым международным ярмаркам и выставкам, которые состоятся в нынешнем году.

На международной выставке в Нью-Йорке (июнь), на международных ярмарках в Познани (июнь), Измире (август — сентябрь), Дамаске (сентябрь), Салониках (сентябрь), на советских промышленных выставках в Финляндии (август—сентябрь) и Албании (октябрь) будет представлено по 12—15 образцов мужской, женской, школьной и детской обуви, изготовленных обувными предприятиями Грузии.

На международной выставке в Нью-Йорке будут экспонироваться изделия Тбилисской шелкоткацкой фабрики — 2 образца ткани пике, головные платки, шарфы.

# Эстрадный оркестр студентов едет в Польшу

Еще недавно на репетициях эстрадного оркестра Грузинского политехнического института можно было услышать, как студенты распевают польские песни — одну, другую, третью. Шла подготовка к поездке в Польшу.

4 февраля участники оркестра — двадцать пять человек — вместе со своим художественным руководителем Иосифом Тугуши выезжают в первую заграничную гастрольную поездку.

Это будет вторая встреча студенческого оркестра с зарубежным зрителем. Первая состоялась в Москве, на Всемирном фестивале молодежи, где выступления оркестра видели и слышали тысячи юношей и девушек — посланцев молодежи Польши, Китая, Англии, Румынии, Франции и других государств.

Эстрадный оркестр Грузинского политехнического института едет в Польшу по приглашению молодежной организации. Он пробудет в Польше около двух недель.

Скоро из Варшавы в Тбилиси выедет самодеятельный коллектив польской молодежи.

# Связисты Грузии у украинских друзей

Недавно в столице братской Украины — Киеве побывала с целью обмена опытом группа работников Министерства связи Грузинской ССР. В течение нескольких дней грузинские связисты знакомились с организацией работы почты, телеграфа, междугородной телефонной станции, радио, телевизионной студии и других учреждений связи Украины.

Особое впечатление на связистов Грузии произвели автоматы для продажи газет, конвертов и открыток, созданные в технических лабораториях и мастерских киевского почтамта, механизация и автоматизация процессов перевозки корреспонденций и посылок в цехах почтамта, оборудование коммутаторного цеха междугородной телефонной станции, а также механизированные мастерские Министерства связи Украинской ССР, поставляющие объектам связи необходимое оборудование, приборы, инструменты, мебель и др.

Гости и хозяева обменялись опытом своей работы, решили организовать взаимную помощь связистов двух республик для внедрения накопленного ценного опыта в производство.

*XXVI шахматный чемпионат СССР*

# ПЯТНАДЦАТЫЙ ТУР

Гроссмейстер С. ФЛОР

Читатели, конечно, знают, что когда в футбольном матче на стадионе раздается гонг, то до конца игры остается пять минут. На поле начинается страшная «суматоха»: одна команда прорывается к воротам, другая — самоотверженно обороняется, стадион гудит: «Давай, давай!».

В шахматном турнире надо соблюдать абсолютную тишину — сигнал гонга давать не полагается. И не надо. Все участники прекрасно знают, что когда остается до конца пять туров, то пора дать бой! У нас уже давно принято учреждать специальный приз для лучшего результата в последних пяти турах. Это делается для того, чтобы подбадривать отстающих. В шахматном турнире каждый хочет быть первым и никто не хочет быть последним! Поэтому в турнире до последнего момента у каждого есть важные дела. Если теперь многие уже и не имеют шансов на первое место, то любой участник способен сделать такую неожиданность, которая может иметь решающее значение в вопросе о первом месте. В этом отношении бывают самые большие сюрпризы. В шахматном мире, например, хорошо помнят последний тур в межзональном турнире в Стокгольме в 1948 году. Венгерский гроссмейстер Л. Сабо шел на первом месте и играл с Э. Лундином, который в турнире не выиграл ни одной партии. И вот в последнем туре Лундин одержал свою первую победу, и первое место занял Д. Бронштейн. Такие сюрпризы на финише особенно неприятны для лидеров, и поэтому они должны быть особенно начеку.

Тбилисский шахматный праздник понемногу подходит к концу. Тбилисцы спешат. Ведь среди них еще много таких, которые еще не успели побывать на чемпионате. Правда, студия телевидения организовала на днях передачу из театра Руставели, давая этим возможность многим тбилисцам, а также телезрителям Гори, Рустави и ряда районов Грузии увидеть лучших шахматистов страны. Но все же каждый любитель шахмат хочет видеть «живого» Таля, Петросяна, Гургенидзе, Кереса. Поэтому в дни финиша особенно трудно будет попасть в театр Руставели. Атмосфера накалена предельно. Тбилиси в цейтноте!

С большим темпераментом вели борьбу Гургенидзе и Петросян. Оба, как известно, совместно готовились к чемпионату. Чемпион Грузии избрал малоисследованный теоретический вариант защиты Нимцовича, и на доске скоро создалась оригинальная позиция. Весь вариант, в таком виде, как его разыграл Гургенидзе, оказался в пользу черных. Петросян вернул пожертвованную пешку и сохранил позиционное преимущество. Белые отставали в развитии, и конь заметно «заблудился». Ход Петросяна b4 был, вероятно, преждевременным, и после него Бухути заметно «ожил» — во всяком случае, он с довольным видом закурил папиросу. Осложнения закончились тем, что в эндшпиле у Петросяна была лишняя пешка, но у Гургенидзе два слона. На 35-м ходу боевая встреча закончилась вничью.

— Молодец, Бухути! — говорили многие в зрительном зале.

По дебюту Фурман получил хорошую позицию с Талем. Так и полагается для такого теоретика, как Фурман. Но... на 21-м ходу Фурман не заметил несложную разменную комбинацию Таля и потерял не простую, а важнейшую центральную пешку. Если бы шахматисты всегда помнили слова французского мастера А. Филидора: «Пешка — душа шахматной партии», они бы более внимательно относились к пешке. После потери пешки на e4 комментатор мог бы отметить, что «остальное — дело техники». Но на финише, как никогда, кроме пешки, нужны нервы, нервы! Ошибки Таля привели к тому, что находящийся в цейтноте и в безнадежном положении Фурман сумел ворваться своими ладьями на седьмую линию, и у Таля стало даже хуже! На 41-м ходу игра закончилась вничью. Чем же объяснить неточности Таля? Он сам дал ответ на эту загадку: оказывается, что Таль на бланке уже записал правильный, выигрывающий ход, но перепутал порядок ходов и сделал вместо Лf8 никому не понятный другой ход.

Холмов остановил победоносное шествие Полугаевского, который выиграл пять партий подряд. «Не каждый день суп с клецками» — часто любит шутить Михаил Ботвинник. В партии оба партнера создали непосредственные угрозы королю, и пришлось согласиться на ничью повторением ходов.

Преждевременная «агрессия» Лутикова на королевском фланге в партии со Спасским привела к ослаблению его позиции и к потере пешки, между прочим, так же, как в партии Фурман — Таль, на поле e4. У Спасского была лишняя пешка, но зато, как в таких случаях любят шутить шахматисты, у Лутикова худшая позиция. Гроссмейстер полностью овладел доской и сильной атакой добился победы на 36-м ходу.

Во вчерашнем туре многие старались с самого начала уклониться от известных теоретических вариантов. Всем хочется просто «играть в шахматы». Тайманов с Юхтманом строил свои надежды на сдвоенные пешки мастера. Стратегия Тайманова восторжествовала. В отложенной позиции у гроссмейстера лишняя пешка и хорошие шансы на выигрыш.

Самые острые встречи бывают тогда, когда партнеры рокируются в разные стороны. Так сделали Бронштейн и Авербах. Штурм на обоих флангах закончился тем, что атака Бронштейна захлебнулась, а Авербах беспокоил короля белых на ферзевом фланге. Беспокоил — мало сказать. Сильнейшая атака стала неотразимой. Жертвой ладьи Авербах загнал короля белых в матовую сеть. На 37-м ходу Бронштейн получил мат.

После острой борьбы встреча Корчной — Геллер отложена в пешечном эндшпиле с лучшими шансами у Корчного.

Никитин и Керес разыграли испанскую партию. Партия отложена с примерно равными шансами.

Без переживания вничью закончилась партия Гуфельд — Крогнус.

Старейший участник чемпионата Нежметдинов активно вел игру с чемпионом Москвы Васюковым. На 32-м ходу Нежметдинов упустил возможность выигрыша. Не везет Нежметдинову в этом чемпионате. Теперь партия отложена с лишней пешкой у Васюкова.

После 15-го тура Петросян имеет 10 очков и одну отложенную партию, Спасский—10, Тайманов—9 и одну отложенную, Таль — 8½ и две отложенные партии.

# Навстречу Спартакиаде народов СССР

Ходу подготовки к Спартакиаде народов СССР и предшествующим ей спартакиадам города Тбилиси и Грузинской ССР было посвящено состоявшееся недавно собрание городского актива физкультурников. Представители партийных, советских, профсоюзных, комсомольских организаций, руководители промышленных предприятий и учебных заведений совместно обсудили актуальные вопросы развития спортивной и массово-физкультурной работы.

После вступительного слова председателя исполкома Тбилгорсовета депутатов трудящихся А. Меладзе с докладом выступил председатель Тбилисского городского комитета физкультуры заслуженный мастер спорта Г. Рцхиладзе.

Докладчик привел яркие примеры роста рядов физкультурников и низовых коллективов физкультуры города, мастерства спортсменов столицы нашей республики. Значительных успехов в развертывании массово-физкультурной работы добились коллективы станкостроительного завода имени Кирова, Трамвайно-троллейбусного управления, Камвольно-суконного комбината. Гордостью всей республики является дружная спортивная семья Грузинского политехнического института, сборный коллектив которого летом минувшего года добился прекрасных результатов на Всесоюзных студенческих играх в Киеве. Неплохие показатели и у физкультурников университета, Института физкультуры. В целом же студенческий спорт еще не получил должного развития.

Основное внимание участники собрания актива сосредоточили на тех недостатках, которыми еще страдает работа ряда физкультурных коллективов города. Справедливой критике подверглись на собрании коллективы физкультуры Машиностроительного завода имени 26 комиссаров, фабрики котонных чулок, швейной фабрики № 7, бумагопрядильной фабрики, табачной фабрики № 1, фабрики модельной обуви и других предприятий Тбилиси.

Я. БЕРИДЗЕ.

# НОЧНОЙ САНАТОРИЙ ПРИ ЗАВОДЕ

КУТАИСИ. (Корр. «Зари Востока»). Здесь для рабочих и служащих шелкокомбината открыт ночной санаторий (профилакторий).

В санатории без отрыва от производства в продолжение 24 суток отдыхают 25 человек. За год санаторий обслужит более 300 человек:

# Новые рекорды тяжелоатлетов Тбилиси

На днях в спортивном зале имени Ленина состоялся международный матч по штанге между сборными командами Еревана и Тбилиси.

В шести весовых категориях из семи победителями вышли тбилисцы. Лишь в легчайшем весе мастер спорта Г. Сарибекян (Ереван), набрав в троеборье 270 килограммов, выиграл у своего соперника М. Котлярова.

В полусреднем весе тбилисский мастер спорта Р. Галоян (тренер Д. Капцов) установил два республиканских рекорда: в рывке двумя руками (120 килограммов) и в троеборье (395 килограммов).

В среднем весе Я. Кубанеишвили толкнул штангу весом 158 килограммов и улучшил свой же республиканский рекорд на 500 граммов.

В тяжелом весе тбилисец М. Минасян в рывке (135 килограммов) и толчке (170 килограммов) на 5 килограммов превысил республиканские рекорды Картвелишвили и на 2,5 килограмма—всесоюзные рекорды общества «Динамо». Минасян впервые выполнил норму мастера спорта в троеборье—440 килограммов.

Редактор И. ЧХИКВИШВИЛИ.

СОВЕТЫ ВРАЧА

# ГРИПП И БОРЬБА С НИМ

Грипп — острое инфекционное, быстро распространяющееся заболевание. Оно поражает органы дыхания, нервную, а иногда сердечно-сосудистую и другие системы.

Возбудителем гриппа является мельчайший микроорганизм, невидимый в обыкновенном микроскопе, так называемый фильтрующийся вирус, который можно обнаружить в слизи носа и глотки больных гриппом.

Возбудители гриппа распространяются в воздухе вместе с мелкими капельками слюны, слизи и мокроты, выделяемыми гриппозными больными.

Заражение гриппом происходит исключительно воздушно - капельным путем, а источником распространения инфекции являются больные.

Заразный период, как и само заболевание, непродолжителен и исчисляется 4 — 7 днями, после чего наступает типоспецифический иммунитет, который длится около 1 года.

В больших городах и густо населенных местностях единичные заболевания гриппом наблюдаются в течение всего года, но обычно заболеваемость нарастает в холодные месяцы и снижается летом.

Однако, при пандемии гриппа, значительные вспышки наблюдаются и в теплое время года.

По имеющимся сведениям, в настоящее время в ряде стран, в том числе и азиатских, имеют место крупные вспышки вирусного гриппа.

В нашей республике после пандемии 1957 года не наблюдалось крупных вспышек. В сентябре—октябре 1958 г. была локальная вспышка в одном из профессиональных техникумов, а в первых числах января — в одном из санаториев Боржомской группы. Со второй декады января наблюдается вспышка и в гор. Тбилиси, которая за последние дни значительно усилилась.

Характерной особенностью нынешней эпидемии гриппа является сравнительно благоприятное течение болезни.

Обычно болезнь начинается внезапно, повышением температуры, ознобом, головными болями и ломотой тела, больной теряет аппетит, становится апатичным или, наоборот, раздражительным. Этим явлениям часто сопутствуют насморк, сухость во рту и в зеве и сухой раздражающий кашель.

На второй-четвертый день температура, как правило, начинает снижаться, но это еще не означает полного выздоровления, так как после падения температуры в течение нескольких дней ощущается разбитость, слабость, головокружение и сердцебиение, которые усиливаются при физической нагрузке.

Каждый гриппозный больной, даже переносящий на ногах легкую форму этой болезни, является опасным в смысле распространения гриппа.

Рассеивание инфекции капельным путем часто имеет место в закрытых местах общественного пользования — кино, театрах, перегруженных автобусах, троллейбусах, трамваях, в которых наряду со здоровыми могут находиться больные легкой формой гриппа, переносящие заболевание на ногах.

Во избежание этого необходимо, с одной стороны, обеспечить частое и достаточное проветривание помещений и, с другой стороны, по возможности избегать посещения мест общественного пользования.

Для предупреждения заболеваемости населения необходимо провести ряд неотложных профилактических мероприятий.

Прежде всего необходимо обеспечить раннее выявление заболеваемости. Особенно важна настороженность к инфекции в детских коллективах, а также в общежитиях рабочих и студентов, в ремесленных училищах, заводских коллективах.

Во избежание рассеивания инфекции недопустимо, чтобы больные, даже со слабо выраженными признаками заболевания гриппом, обращались в поликлинику. К каждому больному, подозрительному на грипп врач должен быть вызван на дом.

В поликлиниках, детских консультациях и других амбулаторных учреждениях вводится режим, исключающий возможность передачи гриппа.

Особенно серьезную опасность грипп представляет для детей раннего возраста, так как у заболевших гриппом детей чаще, чем у взрослых, наблюдаются осложнения со стороны легких.

В качестве лечебного и профилактического средства против гриппа с большим успехом применяется противогриппозная сыворотка.

Лечение детей противогриппозной сывороткой проводится при помощи порошковдувателя или закапывания в нос. В течение первых трех дней болезни ребенок получает по 0,5 г. 3 раза в день.

С профилактической целью сыворотку дают однократно по 0,5 г. в нос детям, находящимся в контакте с заболевшими.

Для успешной борьбы с гриппом необходимо первым долгом изолировать больного, оставленного на дому.

В случае пребывания больного в одной комнате со здоровыми необходимо отделить постель ширмой, занавесью, простыней. Если не имеется возможность изоляции на дому, необходимо больного госпитализировать в больницу.

При уходе за больным следует носить марлевую повязку, строго соблюдать правила личной гигиены.

Больного надо приучить к аккуратности при чихании и кашле обязательно прикрывать рот и нос платком.

Комнату больного необходимо систематически проветривать, а пол мыть слабым осветленным раствором хлорной извести.

Необходимо гриппозного больного сразу уложить в постель и немедленно вызвать врача.

В случае заболевания ребенка гриппом его не следует отпускать в школу или другое детское учреждение, а нужно уложить в постель и обратиться к врачебной помощи.

В борьбу с гриппом, в проведение профилактических мероприятий должны включиться вся общественность, актив Красного Креста, общественные санитарные инспекторы, санитарные комиссии при домоуправлениях, профсоюзные и комсомольские организации.

Все необходимые средства для профилактики и лечения гриппозных больных в республике имеются в достаточном количестве, и лечебно-профилактическим органам необходимо использовать их рационально.

Долг медицинских работников — сделать все возможное, чтобы не допускать большого распространения гриппа и организовать своевременное лечение заболеваний.

С. КУРЦИКАШВИЛИ, заместитель министра здравоохранения, главный государственный санитарный инспектор Министерства здравоохранения Грузинской ССР.

ТБИЛИССКИЙ ОРДЕНА ЛЕНИНА ГОСУДАРСТВЕННЫЙ ТЕАТР ОПЕРЫ И БАЛЕТА им. З. ПАЛИАШВИЛИ

4 февраля
6-й спектакль 6-го абонемента
З. Палиашвили ДАИСИ
5 февраля
7-й спектакль 5-го абонемента
Д. Пуччини ЧИО-ЧИО-САН
6 февраля
6-й спектакль 7-го абонемента
А. Мачавариани ОТЕЛЛО
7 февраля
5-й спектакль 11-го абонемента
Д. Верди РИГОЛЕТТО
Начало спектаклей в 8 час. веч.

ГОСУДАРСТВЕННЫЙ ДРАМАТИЧЕСКИЙ ТЕАТР им. А. С. ГРИБОЕДОВА

4 февраля
С. Алешин ОДНА
5 февраля
Цао Юй УРАГАН
Начало спектаклей в 8 час. веч.

ГРУЗИНСКАЯ ГОСУДАРСТВЕННАЯ ФИЛАРМОНИЯ
БОЛЬШОЙ ЗАЛ КОНСЕРВАТОРИИ

Суббота, 7 февраля
Концерт
Александр ИОХЕЛЕС
(рояль)
В программе:
Шуберт, Брамс, Бетховен.
Начало в 9 час. вечера.
Билеты продаются.

КУТАИССКОМУ ЗАВОДУ ЭЛЕКТРОБУРОВ И ЭЛЕКТРОНАСОСОВ «ГОРНЯК»
ТРЕБУЮТСЯ
опытные конструкторы по электрическим машинам.
Жилплощадь предоставляется.
Обращаться по адресу: гор. Кутаиси, ул. Шевченко, 10. отдел кадров завода «Горняк».

Коллективы издательства ЦК КП Грузии и редакции «Заря Востока» извещают о смерти
Александра Степановича Годеридзе
и выражают соболезнование семье покойного.

Сотрудники управления делами Совета Министров Грузинской ССР извещают о смерти
Кесарии Павловны Попхадзе
и выражают соболезнование семье покойной.

## ИЗВЕЩЕНИЕ

5 февраля, в 8 ч. вечера, в Доме политического просвещения им. Л. Кецховели ТК КП Грузии (ул. Ленина, 35) для руководителей теоретических семинаров, консультантов и самостоятельно изучающих историю КПСС состоится лекция доцента И. Маиляна на тему: «Забота о благе народа — высший закон деятельности Коммунистической партии».

## СЕГОДНЯ В ТЕАТРАХ

Театр оперы и балета имени З. Палиашвили — «Даиси» (в 8 ч. веч., 6-й спек. 6-го аб.); театр имени К. Марджанишвили — «Раненый орел» (в 8 ч. веч.); театр имени А. Грибоедова — «Одна» (в 8 ч. веч.); театр санкультуры — «Жертва любви» (в 8 ч. веч.); театр армянской драмы имени С. Шаумяна — «Рассказ нищего» (в 8 ч. веч.); грузинский ТЮЗ — «Черный мальчик» (в 6 ч. веч., аб. № 11); грузинский кукольный театр — «Дед мороз» (в 11 ч. утра), «Большой Иван» (в 2 ч. дня); русский ТЮЗ — «Старый адрес» (в 10 ч. утра), «Забавный случай» (в 5 ч. веч.); Госцирк — Большое цирковое представление вновь прибывших артистов (в 8 ч. 30 м. веч.).

## СЕГОДНЯ НА ЭКРАНАХ

В кинотеатрах: имени Руставели, «Амиани» — «Голубая стрела»; «Исани», в клубе имени Плеханова — «В полночь»; «Октябрь», имени 26 комиссаров (второй зал), «Сакартвело» (Зеленый зал)—«Пламенные годы»; «Сакартвело» (Красный зал), «Дидубе», в парке имени Кирова — «Иван Бровкин на целине»; «Спартак», «Комсомолец», имени 26 комиссаров (первый зал), «Тбилиси» — «Колдунья»; «Казбеги»; в клубе имени И. Чавчавадзе, в Доме культуры промкооперации — «Место преступления — Берлин»; в Доме офицеров — «Гроза над полями».

АДРЕС РЕДАКЦИИ: Тбилиси, пр. Руставели, 42. ТЕЛЕФОНЫ: заместители редактора — 3-18-04, 3-18-07, ответственный секретарь — 3-17-06, приемная — 3-11-24; ОТДЕЛЫ: партийной жизни — 3-14-82, пропаганды марксистско-ленинской теории — 3-11-22, литературы и искусства — 3-63-28, науки, вузов и школ — 3-30-61, промышленности, транспорта и товарооборота — 3-22-82, сельского хозяйства — 3-19-49, республиканской информации—3-17-03, писем и массовой работы—3-17-44, 3-12-83, иностранный—3-11-22, иллюстрации — 3-16-27, кабинет рабселькора — 3-16-27. Прием объявлений — 3-18-02. ИЗДАТЕЛЬСТВО (ул. Ленина, 14): директор—3-65-41; заместители директора—3-22-63. Бухгалтерия — 3-51-81. Директор типографии — 3-24-80. Техническая часть — 3-11-28.

Типография Издательства ЦК КП Грузии «Заря Востока» имени А. Ф. Мясникова, Тбилиси, проспект Руставели, 42. УЭ00029