

ყვარლის

გამოდის 1932 წლიდან

ფასი 40 თეთრი



წელს, მართლაც გრანდიოზულ მასშტაბებში ჩატარდა სახალხო დღესასწაულები



ყვარლის მუნიციპალიტეტის სოფლებში უხსოვარი დროიდან დამკვიდრდა სახალხო დღესასწაულები, რომლებიც წმინდანებისა და სალოცავების მიმართ პატივების ნიშნად აღინიშნებოდა. „დღესასწაულები“, როგორც მაშინ უწოდებდნენ, უამრავი ადამიანი იღებდა მონაწილეობას, ვინაიდან კვირც კი იმეითი სანახაობა იყო და ხალხს გართობა ენატრებოდა. თვითნებური ოჯახი კი ამ დღესასწაულის საგანგებოდ ემზადებოდა და მთელი წლის მანძილზე ცდილობდა დანაზოგი გაეკეთებინა, რათა ღირსეულად დახვედროდა ახლობელ-ნათესაებს, მეგობრებსა და დაუპატიჟებელ სტუმრებსაც კი.

დღესასწაულებში იმართებოდა მხოლოდ სპორტული ღონისძიებები ლელობურთის, ჯირითის და ქართული ჭიდაობის სახით, მაგრამ საესტრადო ანსამბლები მონაწილეობას არ იღებდნენ. მეოცე საუკუნის ბოლოს კი ქვეყ-

მოდგენილი იყო ქართული ესტრადის და ფოლკლორის სიმღერები, ცეკვები ადგილობრივი ანსამბლებისა და თბილისიდან ჩამოსული ცნობილი მომღერლების შესრულებით.

დღესასწაულების დამამშვენებელი სანახაობა კი ტრადიციულად ქართული ჭიდაობა იყო. მასში მონაწილეობა მიიღეს კახეთის მუნიციპალიტეტების, თბილისის, გორის, ქარელის, სამცხე-ჯავახეთის, მცხეთა-თიანეთის საუკეთესო ფალაგნებმა.

გაუზის „ყველანინდობის“ დღესასწაულზე ქართულ ჭიდაობაში გამარჯვებს ფალაგნებმა:

- 55 კვ. წონითი კატეგორია**
1. მურად ისლამოვი – ლაგოდეხი
 2. ელვინ გაჯიევი – ლაგოდეხი
 3. გიორგი სირანიშვილი – გორი.
- 60 კვ. წ. კ.**
1. იოსებ ცერცვაძე – ქარელი
 2. გიორგი მეტიევილი – ხაშური
 3. ავთო წმინდაშვილი – ყვარელი.



- 66 კვ. წ. კ.**
1. ნიკა ჭიკაიძე – ახმეტა
 2. კობა ჭუმბურიძე – ლაგოდეხი
 3. გიგა გვიგვილი – ყვარელი.

- 73 კვ. წ. კ.**
1. მიხეილ ბაბახაშვილი – თელავი
 2. გიორგი პაპოშვილი – გურჯაანი
 3. ვალერი ცერცვაძე – ყვარელი.

- 81 კვ. წ. კ.**
1. გიორგი დიდუბაშვილი – დედოფლისწყარო
 2. ნიკა კაკაშვილი – ქარელი
 3. რამინ მაგამედოვი – ყვარელი.

- 90 კვ. წ. კ.**
1. ზურა ლიქოკელი – თელავი
 2. გიორგი მელაძე – ქარელი
 3. გიორგი მარტიაშვილი – თელავი.

- 90 კვ. წ. კ.**
1. ადამ ოქრუაშვილი – მცხეთა
 2. ვახტანგ სარაჯიშვილი – ახმეტა

გაგრძელება მე-2 გვ. -ზე



ანაში არსებული არასახარბიელო მდგომარეობის გამო (უდენობა, ეკონომიური სიდუხჭირე, განუკითხაობა და კრიმინალი) ზოგიერთ სოფელში მცირე მასშტაბებში აღინიშნებდნენ, ზოგან კი საერთოდ მივიწყეს.

ყვარლის მუნიციპალიტეტის მერიამ და საკრებულომ გადაწყვიტეს ძველებურ მასშტაბებში აღედგინათ ტრადიციული დღესასწაულები და შესაბამის სამსახურებს დაავალეს განეხორციელებინათ ღონისძიებები დღესასწაულების გამართვის ადგილების კეთილმოწყობისა და საზეიმო განწყობის ასამაღლებლად, ხოლო ქართული ჭიდაობის პოპულარიზაციისა და წარმატებული ფალაგნების ღონისძიებებში აქტიურად ჩართვის მიზნით შესაბამისი ვიდეოები დაანესეს.

სახალხო დღესასწაულები გრანდიოზულ მასშტაბებში აღინიშნა გაუზში, ახალსოფელში, ზინობიანში, ყიკანში, კუჭატანში და მთისძირში, სადაც წარ-



9 მაისი – ფაშაფაშის დღე

დიდ სამამულო ომში ფაშაფაშის გამარჯვების დღე ტრადიციულად 9 აპრილის სახელობის პარკში აღინიშნა. ყვარლის მუნიციპალიტეტის მერმა, ბატონმა როსტომ სე-სიაშვილმა მერიისა და საკრებულოს წარმომადგენლებთან ერთად მეორე მსოფლიო ომში გარდაცვლილთა მემორიალი გვირგვინით შეაპო და შეერქმია საზოგადოებას ფაშაფაშის გამარჯვების დღე მიულოცა.

დაიდი გამარჯვების დღისადმი მიძღვნილი ღონისძიება გახსნა კულტურის განვითარების ცენტრის დირექტორმა მაია ზარდიაშვილმა და ილაპარაკა მეორე მსოფლიო ომში მიღწეულ გამარჯვებაში საქართველოდან განუვლი 700 ათასი მეომრის თავგანწირულ ბრძოლასა და დამსახურებაზე, რომელთაგან ნახევარმა სიცოცხლე მტერთან უთანასწორო ბრძოლაში დაასრულა.

ღონისძიება გაგრძელდა კონცერტით. ფოლკლორულმა ანსამბლმა „ხეურომ“ (ხელმძღვანელი ირაკლი მათიკაშვილი) შეასრულა სიმღერები, ლექსები წარმოთქვა პოეტმა მანანა შატაგიძემ, ანუკი მოსულაშვილმა, მარიამ სიხარულიშვილმა და პოეტმა იზოლდა იოსებანამ.

სამწუხაროდ, ჯანმრთელობის მდგომარეობის გამო ღონისძიებას ვერ დაესწრნენ ომის ქართველთა გამოვლილი ჩვენი სახელოვანი ვეტერანები მამია სანადირაძე და დავით მეტრეველი.

ალექსანდრე



ორდღიანი ტრენინგი მცირე ბიზნესის წარმომადგენლებისთვის

11 და 12 მაისს ყვარლის მუნიციპალიტეტის საკრებულოს სხდომათა დარბაზში საქართველოს ინოვაციებისა და ტექნოლოგიების სააგენტოს მხარდაჭერით მიმდინარეობდა ტრენინგი მცირე სანარმოთა ხელმძღვანელებისათვის. ტრენინგის განხილვის ძირითადი თემა იყო „ბიზნესის განვითარება საქართველოს რეგიონებში“.

ტრენინგს უძღვებოდა კრეატიული განვითარების ცენტრის ტრენერი ილია მეშვილიძე.

ტრენინგი დაიწყო მენარმთა საქმიანობის გაცნობით, ილაპარაკეს პრობლემებზე, რომლებიც ხელს უშლიან პროდუქციის რეალიზებაში.

განსაკუთრებული ყურადღება დაეთმო ყვარლის მუნიციპალიტეტის ინტერნეტ რუკას, სადაც მხოლოდ სამი სანარმო იყო დარეგისტრირებული.

ტრენინგის მონაწილეებს საჩუქრად გადაეცათ ელექტრონული კომერციის

გაგრძელება მე-2 გვ. -ზე

წელს, მართლაც ბრანდიოვულ მასშტაბებში ჩატარდა სახალხო დღესასწაულები



დასაწყისი 1-ელ გვ. -ზე

3. პაატა მარტიანიშვილი – თელავი.

სახალხო ფეხბურთის „სამგობის“ დღესასწაულზე იმარჯვეს შიმშილი მოქიდავებები: 55 კვ. წონითი კატეგორია

1. გიორგი სარდალაშვილი – თბილისი
2. ანზორ სიდაგონიძე – თელავი
3. კახა ბლუნიშვილი – თელავი.

60 კვ. წ. კ.

1. დავით ბახვაშიანი – თელავი
2. იოსებ ცერცვაძე – ქარელი
3. ვასილ მეტივიშვილი – ხაშური.

66 კვ. წ. კ.

1. ნიკო ქიკაძე – ახმეტა
2. გიორგი ნიკლაური – დედოფლისწყარო
3. გიორგი მუმლაძე – ლაგოდეხი.

73 კვ. წ. კ.

1. მიხეილ ბახვაშიანი – თელავი



2. კახა ქვაჭრელიშვილი – ქიკანი
3. ზურა ზურაბაშვილი – ახალსოფელი.

73 კვ. წ. კ.

1. ნიკა კაკაშვილი – ქარელი
2. გიორგი პაპაშვილი – გურჯაანი
3. სოსო წყალობაშვილი – გავაზი.

81 კვ. წ. კ.

1. გიორგი დიდუბაშვილი – დედოფლისწყარო
2. გიორგი მულაძე – ქარელი
3. რამინ მაგამედოვი – სარუსო.

90 კვ. წ. კ.

1. ზურა ლიქოკელი – თელავი
2. ციტენი ნიკლაური – დედოფლისწყარო
3. ზურა პარნიკანაშვილი – ქიკანი.

მიმამ (ახალსოფელი)

1. ცოტენი ნიკლაური – დედოფლისწყარო
2. ზურა ლიქოკელი – თელავი
3. გიორგი მულაძე – ქარელი

მთისკირში ფაზიზმა გამარჯვების აღსანიშნავ ზვიგზი ქართულ ჭიდაობაში გაიმარჯვეს: 50 კვ. წონითი კატეგორია

1. ჯამბულ ლუხვიანი – ახალსოფელი
2. მიმიკო წმინდაშვილი – ახალსოფელი
3. ელვირ მამედოვი – კაბალი.

55 კვ. წ. კ.

1. შამილ მაგამედოვი – სარუსო
2. ბექა ონიანი – თბილისი
3. გიორგი სირანიშვილი – გორი.

60 კვ. წ. კ.

1. ზურა სირაძე – ახალსოფელი
2. ავთო წმინდაშვილი – ახალსოფელი
3. კობა ჭუმბურიძე – ლაგოდეხი.

66 კვ. წ. კ.

1. გიორგი ბალოშვილი – ქიკანი
2. გიორგი ნიკლაური – დედოფლისწყარო
3. კახა ქვაჭრელიშვილი – ქიკანი.

81 კვ. წ. კ.

1. ზვიად ბახვანიშვილი – გორი
2. თენგიზ დათაშვილი – გორი
3. რამინ მაგამედოვი – სარუსო.

90 კვ. წ. კ.

1. ბექა მჭედოვი – გორი
2. დავით კუდუხაშვილი – გორი
3. ფიროზ ქეთიაშვილი – ახმეტა.

ახალსოფელი

1. ზურა პარნიკანაშვილი – ქიკანი
2. ბექა მჭედოვი – გორი
3. ფიროზ ქეთიაშვილი – ახმეტა.

გამარჯვებულ ფაზიზმებს გადაეცათ შესაბამისი პრიზები და ფულადი ჯილდოები.

აღსასრულად გიგილოშვილი

შეღვათიები, რითიც პენსიონერები სარგებლობენ – ის, რაც ბევრმა თქვენგანმა არ იცის



საქართველოში პენსიაში გასვლა, არაერთ უსიამოვნო ფაქტორთან ასოცირდება – დაბალი შემოსავალი, შრომისუნარიანობის დაკარგვა, სახლში ჯდომა... თუმცა, ბევრმა არ იცის, რომ პენსიაში გასვლას გარკვეული უპირატესობებიც აქვს.

მსოფლიოს განვითარებულ ქვეყნებში პენსიონერებს განსაკუთრებული შესაძლებლობები აქვთ. ისინი სარგებლობენ სპეციალური შეღვათებითა და ფასდაკლებებით. ამ მხრივ გამოიყენებიან არც საქართველო. საქართველოში მართალია პენსია არ არის საკმარისი სრულფასოვანი ცხოვრებისთვის, თუმცა, გარკვეული ასაკის მიღწევის შემდეგ, ეს ადამიანები ბევრი პრივილეგიით სარგებლობენ. ამაზე შესაძლოა, ამ დრომდე არც გიფიქროთ. ასე რომ, ვთავაზობთ იმ შეღვათებს, რომლებიც საქართველოში საპენსიო ასაკის მქონე ადამიანები სარგებლობენ:

1. შეღვათები მგზავრობაზე – საზოგადოებრივი ტრანსპორტით მგზავრობაზე ფასდაკლება პენსიონერებისთვის თითქმის ყველა ქვეყანაში მოქმედებს და იგი ერთერთი ყველაზე გავრცელებული შეღვათაა, რითიც პენსიაში გასული ადამიანები სარგებლობენ. საქართველოში პენსიონერებს ფასდაკლებით შეუძლიათ ისარგებლონ თბილისის საზოგადოებრივი ტრანსპორტში – მეტროსა და ავტობუსში. აღნიშნულ ტრანსპორტში ისინი, სპეციალური ბარათის მეშვეობით, 50 თეთრის ნაცვლად 20 თეთრად ყიდულობენ ბილეთს. მსგავსი შეღვათა ბათუმის საზოგადოებრივი ტრანსპორტით მგზავრობაზეც – პენსიონერები აქ 30 თეთრის ნაცვლად 15 თეთრს იხდიან.

2. საყოველთაო ჯანდაცვა – საქართველოში პენსიონერები სახელმწიფო დაზღვევის სისტემაში არიან ჩართულები, რაც იმას ნიშნავს რომ მათ ოჯახის ექიმთან ვიზიტი, სასწრაფოს გამოძახება, გადაუდებელი დახმარება და ოპერაციები უფასოდ ეკუთვნით. მნიშვნელოვანია ისიც, რომ პენსიონერების სამედიცინო დაზღვევა ითვალისწინებს გეგმური ოპერაციების დაფინანსებასაც 90%-ით, შედეგად პენსიონერს მხოლოდ 10%-ის გადახდა უწევს.

3. მედიკამენტები – ასაკის მატებასთან ერთად, დაავადებებისა და ჯანმრთელობის პრობლემების მატებაც ხდება. ამიტომაც ერთერთი ყველაზე მტკივნეული თემა პენსიონერებისთვის, ძვირი მედიკამენტებია. მათ ხშირად ესაჭიროებათ სხვადასხვა სახის პრეპარატები. 2018 წლის 3 სექტემბრიდან ქრონიკული დაავადებების სამკურნალო 30-ზე მეტ მედი-

კამენტზე პენსიონერებისთვის 50% და მეტი ოდენობის ფასდაკლება ამოქმედდა, მათ შორის არის გულსისხლძარღვთა ქრონიკული დაავადებების სამკურნალო ნაწილებიც.

4. ფასდაკლება სუპერმარკეტებში – პენსიონერებისთვის საკმაოდ მნიშვნელოვანი საკითხია ასევე კვება, რამდენადაც ამ ასაკში იმუნიტეტის გაძლიერებისთვის ერთერთი მთავარი ფაქტორი სწორედ ჯანსაღი კვებაა. 2018 წლის სექტემბრიდან პენსიონერები „ნიკორა სუპერმარკეტი“ ნებისმიერ მაღაზიაში ყველაზე მოთხოვნად 350-მდე დასახელების პროდუქტზე საუკეთესო ფასით ყოველდღიურად სარგებლობენ. „ნიკორა სუპერმარკეტი“ ლიბერთი ბანკის სოციალური ბარათის მფლობელებს, ყველაზე მოთხოვნად პროდუქტებზე ყოველ ზეგნაზე უარეცედეტო ფასდაკლებას სთავაზობს. აქცია ვრცელდება მთელი ქვეყნის მასშტაბით. ამისათვის საჭიროა, „ლიბერთის“ სოციალური ბარათით გადახდა ლიბერთის გადახდის ტერმინალით.

5. მუზეუმები – მსოფლიოს თითქმის ყველა ცნობილ მუზეუმსა და კულტურულ ცენტრში პენსიონერები განსაკუთრებული ფასდაკლებით სარგებლობენ. ამ მხრივ მათ საქართველოს მუზეუმთა ნაწილიც უერთდება. პენსიონერებს საქართველოს ეროვნულ მუზეუმებში ბილეთის ფასებზე შეღვათები აქვთ, კერძოდ, საქენსიო ასაკის მქონე პირები მხოლოდ 50 თეთრს იხდიან, მაშინ როდესაც ცალკეულ მუზეუმებში ბილეთის ფასი 7 ლარს აღწევს. მუზეუმების გარდა, პენსიონერები ფასდაკლებით სარგებლობენ მაგალითად ბათუმის ბოტანიკური ბაღში და 8 ლარის ნაცვლად იხდიან 2 ლარს. ამგვარად, ვიდრე პენსიონერები სადმე მსგავს ადგილას ბილეთს იყიდით, იკითხეთ მოქმედებს თუ არა რაიმე ფასდაკლება.



ორდღიანი ტრენინგი მცირე ბიზნესის ნარკომადგენლებისთვის

დასაწყისი 1-ელ გვ. -ზე

ბიზნესის ხელშეწყობის პროგრამა, რომელიც ინოვაციური იდეის მქონე მენარმეებს საშუალებას აძლევს, სხვადასხვა შეღვათიან პირობებში, გაიარონ საკუთარი ბიზნეს იდეის ჩამოყალიბებისა და განვითარების პროცესი.

ელექტრონული მმართველობა არის კაცობრიობის მიერ შექმნილი მორიგი საშუალება, რომელიც ადამიანებს უმარ-

ტივებს ცხოვრებას. ზოგადად, ელექტრონული მმართველობა არის სახელმწიფოს ნება, გამოიყენოს თანამედროვე ინფორმაციულ-საკომუნიკაციო საშუალებები, რათა მთავრობის მიერ განხორციელებული მმართველობის უფრო ეფექტური, მოქნილი და ადვილად ხელმისაწვდომი დაინტერესებული ადამიანებისთვის.

ტრენინგი გაგრძელდება შაბათს 18 მაისს.

ალექსანდრე

წარსული, როგორც ყოველთვის თავს გვავსენებს



ხშირად ვიტყვით: „დრო მიდის, უკან არ ბრუნდება, დროს მიაქვს დრო“.

საუკუნეებიც რომ გავიდეს, ის წარსული ყოველთვის დარჩება ადამიანთა მუხსიერებაში, – წარსული თუნდაც მეორე მსოფლიო ომისა, რომელმაც ქვეყანას უზღვევდაც მოუტანა და სიხარულიც, სიხარული გამარჯვებისა. წელს მთელმა მსოფლიომ 74-ედ იზეიმა 1945 წლის 9 მაისი – ფაშიზმზე გამარჯვების დღე. მრავალჯერ გვისაუბრია და დანერვილა კიდევ იმ ადამიანთა გმირობაზე, რომლებმაც თავი შესწირეს სამშობლოს, მათზეც, ვინც ცოცხლები გადაურჩნენ ამ ომს. სამწუხაროა, რომ ეს ადამიანები დღეს აქა-იქა არიან შემორჩენილები და წლებმა თავისი დალი დაასვა მათ ჯანმრთელობას. ჩვენს მკითხველს შეეახსენებთ, რომ ჩვენი თანამემამულეები – ომგამოვლილი ბატონი დავით მებრეველი 102 წლისაა, ხოლო ბატონი მამია სანადირაძე – 98 წლის. მათთვის ყოველი 9 მაისი ერთ-ერთი გამორჩეული და ღირსეული დღეა.

მამია სანადირაძე ერთხელ კიდევ ის-

სენებს იმ ავადსახსენებელ დღეებს, სოფელ ვანის საშუალო სკოლის დამთავრების შემდეგ ხანაჯის გასაგრძელებლად მშობლებმა რომ მიიყვანეს 26 კომისრის სახელობის 24-ე სკოლაში. სწორედ ამ სკოლის დამთავრების შემდეგ ჩერთო დიდი სამშალო ომში. მტკიცეულად იხსენებს შორეული აღმოსავლეთის ბრძოლებს, – ბელორუსიის ფრონტს, საბრძოლო გზის ბაბრუსკი-რეციცა-მინსკის გზის მონაკვეთზე მძიმე ბრძოლებს, სადაც ის დაიჭრა და ომგამოვლილი, მეორე ჯგუფის ინვალიდი რომ დაუბრუნდა თავის სამშობლოს. მოუხედავად ამ ყველაფრისა, ეს დღე მისთვის ყოველთვის საღვთისაა დღე დღე რჩება.

ტრაგიკულ ფურცლად არის ჩანერილი მეორე მსოფლიო ომის მოვლენები დავით მებრეველის მემორიებისა. მისთვის იმ ავადმოსაგონარ დღეებს თვლა არა აქვს, – ტირილი, სევდა, შიში, – აი, ეს იყო ბრძოლის ველზე მისი ყოველდღიური ცხოვრების თანამგზავნი. თელავის სამხედრო სკოლის დამთავრებისთანავე, ჯერ კიდევ ახალგაზრდა ჩაგდა ჯარის-

კაცთა რიგებში და მამაცურად იბრძოდა ომის ფრონტზე. ყოველთვის ეიმედებოდა, რომ ცოცხალი დაბრუნდებოდა. ასეც მოხდა. ბერლინი, გროზი, პიატიგორსკი, ორჯონიკიძე, ტუაფსე, ნალჩიკი, აი, ის ქალაქები, სადაც ვერაგი მტრის მოსაგერიებლად უხდებოდა შერკინება. მტკიცეულად იხსენებს ქალაქ ნოვოროსისკისკის მძიმე ბრძოლების დროს და ცემულ 16 ჯარისკაცს. მათთან ერთად მძიმედ დაჭრილს დიდხანს მოუწია კივიის ჰოსპიტალში მკურნალობა. ყოველთვის ამოკობს და არასოდეს არ ივიწყებს როგორც ადგილობრივი ხელისუფლების, ისე ყოფილი პრემიერის, ბატონ ირაკლი ლარიაშვილის მილოცვას გამარჯვების დღესთან დაკავშირებით. ჩვენი ომგამოვლილები მაღლივნი არიან მთავრობის მიერ გამორჩენილი ყურადღებისა და მათი ღვაწლის დაფასებისთვის. ვეტერან ჯარისკაცებს ჩვენც ვულოცავთ გამარჯვების 74-ე წლისთავს, ვუსურვებთ ჯანმრთელობას, მხნეობას და დიდხანს სიცოცხლეს.

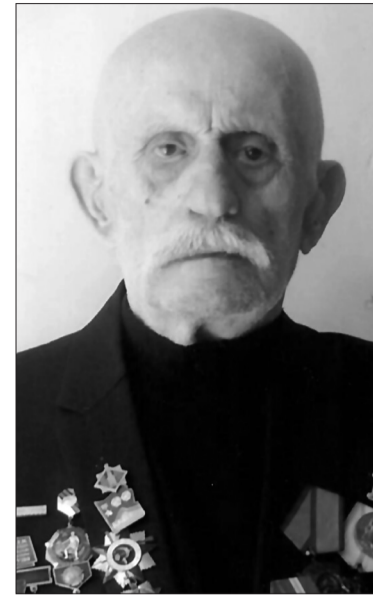

დალი ტატულიშვილი

ქალღმერთი – ადამიანის საუკეთესო მეგობარი

მოკლე ცნობა ძაღლის შესახებ, – სხვადასხვა წყაროდან ცნობილია, რომ ძაღლი არის ტუტეუმწვარა გვარი ძაღლისებრთა ოჯახისა. ის ერთ-ერთი გამორჩეული ცხოველია თავისი საქმიანობით და ერთგულებით. იკვებებიან ცხოველებით, ზოგი ბოსტნეულით, მძორით, ხილით, ყურძნით და ა.შ. მრავალდებიან ნელინადში ერთხელ. შობენ 1-9 უსუსურ ლეკვს. საქართველოში ცხრა სახეობის ძაღლი არსებობს. ძირითადად გვხვდება ორი სახეობის (მგელი და ტურა), ძაღლის გვარს მიეკუთვნება მინაური ძაღლი, რომლის ნინაპარია მგელი. მინაური ძაღლი რუხი მგლის ქვესახეობაა და კატებთან ერთად წარმოადგენს კაცობრიობის ერთ-ერთ ყველაზე პოპულარულ „თანამგზავრ“ ცხოველს. როგორც ვიცით იგი ადვილად მოსათვისებელი და სანერწყმი ცხოველია. მისი გამოყენება ხდება სხვადასხვა მიზნებისთვის, – ნადირობა, მძებრობა, დაცვითი და საჭაპანო ფუნქციები. არსებობს ძაღლის დეკორატიული ვიშებიც (ოთახის ძაღლები). მეცხვარე ძაღლები გამოირჩევიან განსაკუთრებულად განვითარებული ყნოსვით; ამიტომ მათმა მრავალფუნქციონორმა გამოყენებამ განაპირობა მათი ზედმეტსახელი – „ადა-მიანის საუკეთესო“, „მეგობარი“. მათ შეუძლიათ 40 ათასი სახეობის სურნელის გარჩევა-დამასოვრება.



ვისაც ოჯახში ძაღლი ჰყავს, აუცილებლად იცის მისი ერთგულების ფასი, – პირველ რიგში იცავს ოჯახს, გვიცავს სხვადასხვა მანერ მორღელებისაგან, ქვეწარმავლებისაგან. კარგი ძაღლი თავს არ გააჭაჭანებს სახლში. წლობით ერთად შეზრდილი ძაღლის დაკარგვა არც თუ ისე სასიამოვნოა ხოლმე ოჯახისთვის, განსაკუთრებით ბავშვებისთვის, რომლებმაც უფრო მეტად იციან მათადამი სიყვარულის ფასი. მოუხედავად ამ ყველა დადებითი თვისებებისა, ზოგიერთები მაინც უდიერად და მთელი სიხასტიკით ექცევიან ძაღლებს. სახლიდან გამოგდებული ძაღლები მანანალა ძაღლებად იქცევიან. მათ ასეთ ქმედებებს ხშირად ვისმენთ ხოლმე ტელევიზიიდანაც.

ჩვენს რაიონში არიან ისეთი ადამიანები, რომელთაც მართლა გულთან მიაქვთ და ანუხებთ მანანალა ძაღლებს ბედი: ერთ-ერთი მათგანია ჩვენი რაიონის მკვიდრი, ქალბატონი ნინო ზაუტაშვილი. მას ერთი კითხვით მივმართეთ.

– ქალბატონო ნინო, რამ განაპირობა თქვენი ასეთი ჰუმანური საქციელი, რომ მფარველობა დაიწყეთ მანანალა ძაღლებისა?

– პატარობიდანვე მიყვარდა ცხოველები, მათზე ზრუნვა. ამჟამად ძალიან განვიცდი უპატრონოდ მიგდებული ძაღლების მდგომარეობას. უკვე წლებია რაც მათზე ვზრუნავ და გადავწყვიტე ბოლომდე ვიყო მათი დამცველი და ერთგული. ამჟამად ჩემი მფარველობის ქვეშაა შვიდი ძაღლი. ყოველდღიურად მიწვევს მათი გამოკვება. ძაღლს მეტი რა უნდა, – სითბო და სიყვარული. მათ უკვე მეც შემეყვარეს. მანანალა ძაღლების ლეკვებს ვუყრი ხოლმე თავს და დასამუშავებლად თბილისში ელოზბარაშვილის სახელობის კრძი ძაღლთა თავმჯდომარე ვაგზავნი. აქ მარტო მე არ ვარ, – ამ საქმეში ძალიან ბევრი აქტივისტია ჩართული, გამოჩნდა ჯგუფი ადამიანებისა, რომლებიც თავდაუზოგავად ემსახურებიან ამ საქმეს. კარგი იქნება, რომ ხდებოდეს ცხოველების გასტერი-

ესაუბრა დალი ტატულიშვილი

9 აპრილი ყვარლის №2 საჯარო სკოლაში

მრავალტანჯული საქართველოს სულა და სხეულს სამუდამოდ დააჩნდა 1989 წლის 9 აპრილი, როცა უმოწყალოდ აჩეხეს და დაწამლეს მშვიდობიანი მანიფესტაციის მონაწილეები მხოლოდ იმისათვის, რომ თავიანთი სამშობლოს მთლიანობა, ერთიანობა, თავისუფლება სურდათ, გულსწინადილი საჯაროდ, ქვეყნის გასაგონად გამოხატეს და მთელი ძალით აქვეყნეს. ტაბიძის პოეტური მანიფესტი: „თავისუფლება სულს ისე მოსწყურდა, ვით დაჭრილ ირმების გუნდს წყარო აწკარა“.

„მე მტკივა 9 აპრილი“ – ლონისძიების მიზანმიმართული სწორედ ის იყო, რომ კიდევ ერთხელ გაეხსენებინათ 30 წლის წინ თბილისში დატრიალებული ტრაგედია და პატივი მიეგოთ თავისუფლებისათვის მებრძოლთა სულებისთვის. მონაწილეობდნენ VI-X კლასების მოსწავლეები, (ვედაგოვები: თინა ზურაბიშვილი და მზია ბაიდიშვილი).

მოსწავლეებმა ისაუბრეს ანტისაბჭოთა მოძრაობის საფუძვლებზე საქართველოში, აპრილის საპროტესტო აქცი-



მე 9 აპრილის მომნიშვნელოვან დარბევებზე, გაიხსენეს თვითმზილეელთა ნაამბობი, იმსჯელეს ტრაგედიის შედეგებსა და მნიშვნელობაზე.

ბიჭუნათა გუნდის მიერ შესრულებულმა სიმღერამ „დაუკარო, რომ ძველ ხანჯლს ელდა ეცეს“ და ეკრანზე ტანკების გამოჩენამ თავისუფლების მოედანზე, ყველა ააღელვა.

დასასრულ, მონაწილეებმა და დამსწრე საზოგადოებამ სანთლები დაანთეს დალუპულთა სულების საპატივსაცემოდ. ამავე დროს შესრულდა ჯ. სეფი-აშვილის ცნობილი სიმღერა „ტიტები“, რომელიც იმ პერიოდში საქართველოს ჰიმნად იქცა.

ლონისძიება ორგანიზებულად და შინაარსიანად წარმოგონა. მზადების პროცესში ვედაგოვებთან და მოსწავლეებთან ერთად აქტიურად იყო ჩართული სკოლის დირექცია.

ლონისძიებას ეხსენებოდა ყვარლის საგანმანათლებლო რესურსცენტრის უფროსი ქეთევან ჭიაშვილი და სპეციალისტი ნესტან კოკორაშვილი.

მზია ბაიდიშვილი,
ყვარლის №2 საჯარო სკოლის ქართული ენისა და ლიტერატურის მასწავლებელი



ალი

(ნამდვილი ანბანი)

ამასწინათ, ჯაჯანიძე თავის გადაცემაში „სხვა რაკურსით“, სტუმრად მონვეულ მაქაოს შეეცოხა: მართლა არსებობენ ავი სულები, ემპეკები და წყლის ჯადოქარი ალი..

ამ შეკითხვამ ბავშვობის დროინდელი ამბავი გამახსენა, თუ როგორ გვეშინოდა ბავშვებს უხილავი სულების. პაპანქი ოსტატი იყო სამშობლო ამბების თხრობისა. ისე ვიყავით ჩემი და-ძმები შემინებულნი, რომ შეღამდებოდა, გარეთ ფეხის გამოდგმელები არ ვიყავით. საკუთარი ჩრდილისაც კი გვეშინოდა.

ერთხელ, აი, რა გვიამბო პაპანქმა: ღამით მიტოვებულ სახლთან გავლა სამშობლო, იქ თავს იყრან ავი სულები, სადაც ცეკვავენ, მღერიან და იხიან იმ ადამიანების სახელებს, ვისაც რაიმე უბედურება მოეხისო. თანაც დამარწმუნებლად დასძენდა: ჩემი ყურით მაქვს მოსმენილი... კიდევ მახსენდება ასეთი რამ: ვითომ ავი სულები, გვიან ღამით, ადამიანის ხმაზე იხახებდნენ გარეთ ამოჩემებულ პიროვნებას, აჰყავდათ სახლის სახურავზე და იქიდან ავდებდნენ, ან წყალში ახრჩობდნენ.

დედაჩემის მუდარას, ბავშვებს ნუ მიშინებო, ყურადღებას არ აქცევდა. დღესაც არ ვიცი, რატომ გვაშინებდა, ნამდვილად კი ასე იყო. შობისგან გულგახეთქილ ჩემს და-ძმებს ეს ყველაფერი



გვეჯეროდა მანამდე, სანამ ასეთი რამ არ მოხდა.

უნყვია მორწყვა, მაგრამ წყალი მალევე დაწყვეტილა. აჰყავ ნაპირს და ნახა, რომ სხეებიც ყოფილან იმ დამსწრე წყალზე „მონადირენი“. ეს რამდენჯერმე გამეორებულა. ასე არ გინდათ და მათი შემინება გადაწყვიტეთ. გამოშვლებულა, ჩამდგარა წყალში და მოხრილი, წყლის დგაფუნით აჰყოლია ზევით. ეს რომ შეუნიშნავთ ბიჭებს, ალი ჰგონებიათ და თავქუდმოგლეულები გაქცეულან.

ამ ამბის შემდეგ აღარაფრის აღარ გვეშინოდა, რადგან გვეჯეროდა, არავითარი ავი სული არ არსებობდა ამქვეყნად.

მზია კუარაშვილი

სტალინის ქალიშვილის გაქცევა სსრკ-დან – რატომ არ სურდა არც პირთ ქვეყანას სვეტლანა ალილუევასთვის თავი ახრეოდა

41 წლის ასაკში, ანუ ნახევარი ცხოვრების გავლის შემდეგ, სვეტლანა ალილუევამ საბჭოთა კავშირი დატოვა, როცა ბოლოს და ბოლოს ამის ტურისტული ვიზა და იქ ჩასვლის თანხმობა მიიღო.

ამერიკელები მას ისე შეხვდნენ, როგორც საბჭოთა კავშირიდან გაქცეულთა შორის ყველაზე ცნობილ ადამიანს. მართლაც ასე იყო – სვეტლანა იოსებ სტალინის შვილი გახლდათ.

საბჭოთა კავშირში სვეტლანა ალილუევას ცხოვრება ნამდვილ ჯოჯოხეთად იქცა. დედამ, ნადეჟდა ალილუევამ, სიცოცხლე თვითმკვლელობით დაასრულა. მამამ სვეტლანა შეიძინა არც არფერი. წმინდა, რომელიც სტალინი მონაწილეობდა მისი მრავალი ნათესავი ემსხვერპლა.

საყვარელი დედა მარიამი და ბიძა ალექსანდრე სეზინი – სტალინის პირველი ცოლის ძმა, დააპატიმრეს და როგორც ხალხის მტრები, ისე დახოცეს. მათი ვაჟიც, სვეტლანას ბავშვობის მეგობარი, უკვალოდ გაქრა. ბიძა სტალინზე არდენსიც, ნადეჟდას დის, ახას მუხლივ, დახვრიტეს. სვეტლანას ბიძამ, პავლემ (დედის ძმამ), პანიკურ შიშში ცხოვრებას ვერ გაუძლო და ინფარქტით გარდაიცვალა.

სვეტლანა 17 წლის როცა იყო, მამამისმა მისი შეყვარებული, ალექსი კაპლერი 10 წლით გულგამი გამოკეტა... სვეტლანას ცხოვრებაში ტრაგიკული მოვლენები სტალინის სიკვდილის შემდეგაც გაგრძელდა. უფროსი ძმა ვასილ დააპატიმრეს და 1962 წელს ლოთობით გარდაიცვალა.

სვეტლანას ლიტერატურული მეგობრები წინაინ წლების ნახევარში ერთი-ერთის მიყოლებით გაუყვეს შრომითი ბანაკების გზას. როცა სვეტლანამ ბოლოს ცოტა სიმშვიდე ჰპოვა ბრავუმი სინის (ინდოელი პოლიტიკოსი, მოსკოვში მთარგმნელად მუშაობდა) მკლავებში, მას ოფიციალური ხელმოწერის უფლება არ მისცეს, თუმცა კი სიცოცხლის ბოლო დღეებში ითვლიდა.

ბოლოს სვეტლანას ნება დართეს, შეყვარებულის ნეშტი მშობლიურ ინდოეთში ჩაეტანა.

მანანის პირას

როცა მისთვის მიჩენილ მზრუნველთან, ვინმე კასიოვასთან ერთად სვეტლანა თვითმფრინავიდან დელოს აეროპორტში ჩავიდა, 1967 წლის 20 დეკემბერს, მას საბჭოთა კავშირის საელჩოს მეორე მდივანი და საელჩოს კიდევ ორი მოხელე დახვდა. აეროპორტიდან ისე სწრაფად გაქაჩნეს, რომ ჟურნალისტებმა ორი სიტყვაც ვერ ათქვივნეს. საელჩოს თანამშრომლებმა ჩამოართვეს ვიზა, პასპორტი და ბილეთი. სვეტლანას სურდა, ბრავუმის ქმისპილის სახლში დაბინავებულიყო, მაგრამ იგი საელჩოს სასტუმროში წაიყვანეს. მის ოთახში მხოლოდ საწოლი და მაგიდა იდგა. სხვა ყველაფერი გაქურდეს, ტელეფონიც კი.

სვეტლანას განუმარტეს, რომ საყვარელი ადამიანის დაკრძალვის ცერემონიალს ფარულად უნდა დასწრებოდა. მას-მედიასთან ურთიერთობა ეკრძალებოდა, მოსკოვშიც დროზე უნდა დაბრუნებულიყო. გარდაცვლილის ძმისშვილმა სვეტლანას ურნაში ჩასვენებული ნეშტი გამოართვა და პროცესიას წინ გაუძღვა. სვეტლანა და სხვა ქალები ტერასაზე ავიდნენ და იქიდან უწყვეტდნენ პროცესიას. ქალებს მასში მონაწილეობის მიღება ეკრძალებათ. მამაკაცებმა ურნა ნავით წაიღეს და შუაგულ განგში, წყალში ჩაუშვეს. სვეტლანა აღირდა.

ალილუევას გადაწყვეტილი ჰქონდა, 4 იანვარს მოსკოვში არ დაბრუნებულიყო. ინდოეთში მტყანს აპირებდა დარჩენას. ვიზა ერთთვიანი ჰქონდა და საელჩო წინააღმდეგობას ვერ გაუწევდა. დელიში გაჩერება 20 იანვრამდე სურდა, ამიტომ საელჩოს ხელმძღვანელობას წერილი მისწერა და ამის შესახებ აცნობა. მას იმედი ჰქონდა, რომ ინდოეთში დასახლების უფლებამ მოიპოვებდა.

მაგრამ ამის ორგანიზება როგორ უნდა მოეხერხებინა? გადაწყვიტა ნიგნის დანერა (ავტობიოგრაფიული: „ყოველი ნიგნის მოგონებები“). იქნებ მისი გაყიდვა მოეხერხებინა? მისი აზრით, ტექსტი აპოლიტიკური იყო, ერთგვარი საოჯახო დოკუმენტი იყო, თუმცა დიდ ინტერესს გამოიწვევდა. ის ხომ სტალინის ოჯახის შესახებ იქნებოდა.

სვეტლანამ პარიზში გამოქვეყნების, ემანუელ დასტერის მუხლეს, ლოუბა კრასინს, რომელსაც მოსკოვიდან იცნობდა, წერილი მისწერა. წერილში გამოუტყდა, რომ ინდოეთში იმყოფება და საბჭოთა

კავშირში დაბრუნება არ სურს. ეკითხებოდა, თუ მოახერხებდა ნიგნის საზღვარგარეთ გამოცემას. ეს მინერმონერა დიდად სარისკო საქმე იყო, თუმცა უკეთესი გზაც არ ჩანდა. რამდენიმე დღის შემდეგ ტელეგრამა მიიღო: «დაიბ, შესაძლებელია». ამის შემდეგ მან აშშ-ში საელჩოში მისვლა გადაწყვიტა.

ბაქცევა

სვეტლანას წერილი ინდოეთში დარჩენის ვადის გაგრძელების შესახებ მოსკოვში გაიგზავნა. ცხადია, წერილით არაფერი გადაწყვიტეს, მაგრამ სვეტლანა დროის მოგებას ცდილობდა. ქვეყნის ტერიტორია 8 მარტს უნდა დაეტოვებინა. სასტუმროში და საერთოდ, საელჩოში ქალთა საერთაშორისო დღისადმი მიძღვნილი ღონისძიებისთვის ემზადებოდნენ, მუშაობდნენ მოხსენებებსა და საკონცერტო პროგრამაზე. მალე სვეტლანა ელჩმა სადილად მიიწვია. სვეტლანა საქმელს თითქმის არ შეუძია. ელჩი კმაყოფილი დარჩა, რომ სვეტლანას მისთვის პრობლემები არ შეუქმნია.

სასტუმროში სვეტლანა ნამუხაღვლეხ დაბრუნდა. თავდაპირველად ფიქრობდა, ამერიკის საელჩოსათვის მეორე დღით მიეკითხა. ბარგი ჩაალაგა, მათ შორის, ხელნაწერი და საჩუქრები (სვეტლანა საბჭოთა კავშირში ორ შვილს ტოვებდა – იოსებსა და ეკატერინეს). შენობიდან გამოვიდა და მორიგეს ჰკითხა, ტაქსი როგორ გამოძახებინა. მანქანის გამოძახება მეორე დღისთვის სურდა. სასტუმროს ოთახში მძიმე ნაბიჯებით დაიწყო სიარული. კიდევ ერთხელ ჩახედა ბავშვებისთვის შეძენილ საჩუქრებს, თან თავისი გვეგმის ყოველ დეტალს ვაულდასამით ამოწმებდა. შემდეგ ტაქსი შეუკვებია.

მალე გონება გაუანდოდა: რატომ უნდა დლოდებოდა დელასი? ეს დაუყოვნებლივ უნდა მოემოქმედა. დღით ყველგან ბევრი ხალხი იქნება. იქნებ დაბნეულიყო, შემინებოდა და უარიც კი ეთქვა თავის განზრახვაზე. უმჯობესი იყო ღამის საბურველქვემ გაქცევა. მით უფრო, რომ ახლა ყველა ერთობოდა და მის გაუჩინარებას ვერავინ შეამჩნევდა.



ექვსი საათისთვის სვეტლანა სასტუმროდან გამოვიდა, რათა ტაქსი გამოეძახა. მალე უკვე მანქანაში იჯდა. – ამერიკის საელჩოს მისამართი თუ იცით? – ჰკითხა მძღოლს. – რა თქმა უნდა, ახლოსაა. როგორც ჩანს, ინდოელი მძღოლი კლიენტის განზრახვას მიხვდა.

ნიუდელისა და ვაშინგტონის შორის 10 საათიანი განსხვავება სვეტლანას სასარგებლოდ მოქმედებდა. ვიდრე ამერიკული დიპლომატიური მანქანა სრული სიჩქარით ამუშავებდა, სტალინის ქალიშვილი უკვე რომისკენ მიმავალ თვითმფრინავში იჯდა. აშშ-ის სახელმწიფო მდივნის მოადგილე ფიო კოლერი ძლიერ განრისხდა, როცა თავისი ელჩის, ჩესტერ ბოულსის გადაწყვეტილების შესახებ შეიტყო. მან უცებ მოიფიქრა შემდგომი მოქმედების გეგმა.

6 მარტს აშშ-ის სახელმწიფო მდივანმა დინ რასკმა საიდუმლო ტელეგრამა გაუგზავნა ლეველინ თომპსონს, სსრკ-ში აშშ-ის ელჩმა და აცნობა, რომ სტალინის ქალიშვილი საუბრის შემდეგ რელი დერის კარგავდა. სამაგიეროდ, სვეტლანასთან მეგობრობა ამჟამად დასრულდა. შემდეგ სვეტლანა ისე ენდობდა: „მთელი სიცოცხლე მოთმინებას ვსწავლობდი და კიდევ, თავის ღირსეულად დატყრას იმ გადაწყვეტილების მიმართ, რომლებზედაც ვაგვლენის მოხდება არ შემიძლო“.

ამის თავიდან აცილება საჭირო იყო ასევე სვეტლანას პირადი უსაფრთხოებისთვისაც.

შტატებში მიანდათ, რომ უკეთესი იქნებოდა, თუ სტალინის ქალიშვილი შვეიცარიაში, ესპანეთში ან იტალიაში მიიღებდა თავშესაფარს. სახელმწიფო მდივანი თანამშრომლებს სთხოვდა სვეტლანასთვის აქსნათი, რომ ეს მის ინტერესებშიც იყო. ამერიკის ადმინისტრაციას ამ სახის პოლიტიკური გართულება სულაც არ სურდა. უნებისმიერი გზით სვეტლანა ევროპაში უნდა გაეჩერებინათ.

როცა 7 მარტს, დილის 6 საათზე სვეტლანა და ბობ რელი (ინდოეთში ამერიკის საელჩოს მეორე მდივანი რომბერტი) რომის აეროპორტში თვითმფრინავიდან ჩავიდნენ, ამ უკანასკნელს ეგონა, რომ შტატებისკენ გამგზავრებაში მათ ხელს ვერავინ შეუშლიდა. ამიტომ ძალიან გაოცდა, როცა მათ ამერიკის ელჩის მოადგილე დახვდა და ცუდი ამბავი შეატყობინა – რელის განუცხადეს, რომ ამ პრინციპულად წინააღმდეგი იყო სვეტლანას მიღებისა და მათ შტატებისკენ ფრენის გაგრძელებას უკრძალავდა. ის აეროპორტის ერთ ოთახში შეიყვანეს, სადაც რელითან ერთად მოვლენების განვიტარებას უნდა დაელოდებოდა.

როდესაც იტალიელმა ადმირალმა ეუგენიო ჰენკემ განუცხადა ქვეყნის საგარეო საქმეთა მინისტრს, ამინატორე ფანფანის, რომ სტალინის ქალიშვილი დილას რომში ჩამოვინდებოდა, ეს უკანასკნელი განრისხდა: მოაშორეთ იგი აქედან, სასწრაფოდ! მისი აქ ყოფნის კვალსაც ნაშალო!” – კეთილი, აეროპორტში საერთაშორისო სექციამ დაიკავებთ ადგილს, საიდანაც ვერავინ გაგვყრის” – განაცხადა ადმირალმა.

მომდევნო რამდენიმე დღის განმავლობაში აშშ-ის საგარეო საქმეთა სამინისტრო ავსტრალიისა და ახალი ზელანდიის მთავრობებს დაუკავშირდა. არც ერთი მათგანი არ დათანხმდა სტალინის ქალიშვილისთვის პოლიტიკური თავშესაფრის მიცემას. მხოლოდ სამხრეთ აფრიკის რესპუბლიკა იყო ყაბულს, მიელო ალილუევამ, მაგრამ თავად სვეტლანას არ

უნდა გამგზავრება იქ, სადაც ჯერ კიდევ მძევნარებდა აპარტიდები. შვეიცარია დათანხმდა სვეტლანას მცირე ხნით შეფარებას. ოღონდ ეს ნებას უნდა დაემტკიცებინა ქვეყნის მინისტრთა საბჭოს, რომელიც რამდენიმე დღის შემდეგ შეიკრიბებოდა. ამგვარი დავებიანება ძალიან ალიზინებდა იტალიურ შარებს, თუმცა, ამის მიუხედავად, როგორც რელი ამტკიცებდა, „დამირად ჰენკეს მათი დეპორტირება არ უნდა“. აშშ-ის საგარეო საქმეთა სამინისტრო შეპირდა იტალიელებს, რომ თუ შვეიცარიულთა დელეგაცია პარასკევ დღით არ გამოეცხადებოდა, ლტოლვილი დაუყოვნებლივ გასწვდა შვეიცარიული შტატებისკენ.

შტატაში – შვეიცარიის გავლით

სვეტლანა და რელი დამეგობრდნენ ბინაში მხოლოდ ერთი საწოლი იდგა, რომელიც სვეტლანას მიაკუთვნეს. ტელეფონი შეუსვენებელი რეკავდა. ყოველი საუბრის შემდეგ რელი ფერს კარგავდა. სამაგიეროდ, სვეტლანასთან მეგობრობა ამჟამად დასრულდა. შემდეგ სვეტლანა ისე ენდობდა: „მთელი სიცოცხლე მოთმინებას ვსწავლობდი და კიდევ, თავის ღირსეულად დატყრას იმ გადაწყვეტილების მიმართ, რომლებზედაც ვაგვლენის მოხდება არ შემიძლო“.

პარასკევს, ალიონზე ის და რელი იმ ცნობამ გააღვიძა, რომ რომში მათი ჩასვლის შესახებ პრესას შეუტყვევია. იტალიელებმა მათ დაუყოვნებლივ მის-



თხოვეს ქვეყნის დატოვება და ამისთვის მხოლოდ ხუთი საათი მისცეს. სვეტლანა და რომბერტი ჯარისკაცების თანხლებით გაემშურნენ თვითმფრინავისკენ, რომელიც ჯერ ლონდონისკენ, ხოლო შემდეგ შტატებისკენ მიფრინავდა. რელიმა საელჩოში დაურეკა მეგობარს გამოსამშვიდებელად. საგანგებოდ გამოგზავნილი სამგზავრო თვითმფრინავი, რომელსაც ისინი შენევაში უნდა ჩაეყვანა, უკვე გამზადებული იყო. სალონი მხოლოდ ორნი იყვნენ, და კიდევ ლაინერის ეკიპაჟი.

თვითმფრინავი ღამის პირველ საათზე აფრინდა. სვეტლანა ევროპაში პირველად მოგზაურობდა. რომში მას ამის შესაძლებლობა არ მისცემია. 11 მარტს დილით სვეტლანამ გადაკეთა „ტირანიის სამყაროსა და სინათლის სამყაროს უხილავი საზღვარი“. მისი სიცოცხლის მეორე ნახევრის ნამდვილი მოგზაურობა ახლა იწყებოდა. თუ სვეტლანა ფიქრობდა, რომ წლების განმავლობაში მამის ჩრდილში ცხოვრებას წერტილი დაესმებოდა, ცდებოდა. სვეტლანა ბუატენბერგის რაიონში ჩაიყვანეს. აშშ-ის სახელმწიფო დეპარტამენტმა მასზე მთელი მეთვალყურეობა შეიცარილებეს დააკისრა. ეს უკანასკნელი კი შიშობდნენ და ამერიკელებისგან მოითხოვდნენ, რომ ისინიც მზად ყოფილიყვნენ ყოველი შემთხვევისთვის.

სვეტლანას საქმე ანტონიო ჯანერს, შვეიცარიის საგარეო საქმეთა სამინისტროს დეპარტამენტის დირექტორს ჩააბარეს. როდესაც დაინახეს, რომ მასთან შესახვედრად უურნალისტა მთელი არმია დაიძრა, სვეტლანა ერთ-ერთ მიყვრულ მონასტერში დაამალეს, ხოლო მონაზვნებს მასთან საუბარი აუკრძალეს. 10 მარტს, პარასკევს, დიპლომატსა და ისტორიკოსს, საბჭოთა კავშირში აშშ-ის ყოფილ ელჩ ჯორჯ კენანს ტელეფონით დაურეკეს. რეკავდა ჯორჯის მეგობარი, CIA-ს თანამშრომელი დონალდ ჯეიმსონი. „ჩვენ შეგძლია ამ საქმეს პოლიტიკური ხასიათი მიეცეთ“. მან კენანს სვეტლანას ხელნაწერის ნაკითხვა და მისი შინაარსის შეფასება შესთავაზა. ასლების გადაღებაზე CIA-ს ჯერ კიდევ სვეტლანას რომში ყოფნის ეზრუნა. ჯეიმსონს ანტიტერორისტული, ტექსტის ნაკითხვის შემდეგ კენანს სვეტლანასთან შეხვედრის სურვილი თუ ექნებოდა. კენანმა სვეტლანასთან შესახვედრად ჩესტერ ბოულსი გამოყო, ხოლო დინ რასკს მისწერა, ალილუევამ ჩვენი საგარეო პოლიტიკის განსამტკიცებლად უნდა გამოვიყენოთ.

როცა ხელნაწერის ასლმა შტატებამდე ჩააღწია და 16 მარტს კენანს გადასცეს, ყოფილმა ელჩმა, ავადმყოფობის მიუხედავად იგი ერთ ღამეში, დიდი ძნეულობებით დაიკითხა. 22 მარტს კენანი შვეიცარიაში ჩაფრინდა. ჟურნალისტების ყურადღება რომ არ მიექცია, ჯერ ქალიშვილს მიაკითხა „უნივერსიტეტში, სადაც იგი წავიდა, თუმცა, ხოლო შემდეგ შენევის უნივერსიტეტში ლექცია წაიკითხა. კენანმა მისი ვიზიტის შესახებ სვეტლანას ამცნო. „დიდი პატივია მასთან შეხვედრა, – უთხრეს სვეტლანას, – იგი რუსეთის პრობლემების ყველაზე კარგი მცოდნე“.

იტალიაში სვეტლანა ძალიან ჩააფიქრა ცნობამ, რომ აშშ-ის მიღება არ სურდა. არც ის იცოდა, რის იმედი უნდა ჰქონოდა კენანის დაპირების შემდეგ. როცა ეს თავაზიანი დიპლომატი ანტონიო ჯანერის სახლში სვეტლანას შეხვდა, ძალიან მოუწონა ჩანაწერი. ნათელი გახდა, რომ ხელნაწერი დიდი ყურადღებით ნაკითხა.

ამერიკელებს რაც უნდა ეთქვათ, კრემლს მაინც ვერ დააჯერებდნენ, რომ CIA-მ „არ მოაშადა და არ დააფინანსა“ სვეტლანას გაქცევა. საბჭოთა ოფიციალურად უნდა დაეჯერებინა, რომ სვეტლანა მოიტაცეს. მათთვის გამოირცხლებოდა უნდა ყოფილიყო იმის დაშვება, რომ ქალმა საკუთარი სურვილით დატოვა რუსეთი. ამიტომ რუსებს მისი უკან დაბრუნება სურდათ.

ეს ყველაფერი სვეტლანამ სახალხოვად ასე ახსნა: „მათ არ შეუძლიათ იმის გაგება, რომ ადამიანს დაპოუკიდებლად შეუძლია გადაწყვეტილების მიღება. ვერ გაუგიათ, რომ რუსეთიდან ჩემი სურვილით წავედი, რომ არც რამე შეუქმულებას, თუ რამე ხაზანის დაგებას ადგილი არ ჰქონია. მათთვის ასეთი სცენარი წარმოუდგენელია.“

მათთვის ადამიანის მხოლოდ ისეთი ქცევა მისაღები, რომელიც რომელიც ორგანიზაციის ინიციატივიდან, კოლექტიური ნებდნის გამოდინარეობს. პირდაპირ ცნობებს ყრიან, როცა იგებენ, რომ 50 წლის განმავლობაში რუსი ხალხის განუწყვეტელი დაშუშების შედეგად ადამიანის ცნობიერებაში მაინც ვერ დამკვიდრდა სამყაროს ასეთი აღქმა. მათ აღაშფოთებთ ის გარემოება, რომ მთელმა ნახევარმა საუკუნემ ამაოდ ჩაიარა და ხალხს რაღაც აქვს სათქმელი“

სვეტლანამ დაამთავრა „ამერიკის ბრძოლის ისტორიის“ მისი ნოველი „ისტორიის“ მისი ნოველი

სვეტლანამ დაამთავრა „ამერიკის ბრძოლის ისტორიის“ მისი ნოველი „ისტორიის“ მისი ნოველი

სვეტლანამ დაამთავრა „ამერიკის ბრძოლის ისტორიის“ მისი ნოველი „ისტორიის“ მისი ნოველი

სვეტლანამ დაამთავრა „ამერიკის ბრძოლის ისტორიის“ მისი ნოველი „ისტორიის“ მისი ნოველი

სასოფლო-სამეურნეო კულტურებს დიდ ზიანს აყენებენ მათზე გავრცელებული მავნე ორგანიზმები. მათ წინააღმდეგ ბრძოლის ღონისძიების ჩაუტარებლობის შემთხვევაში მოსავლის 35-40% იკარგება.

მავნე მწერების რიცხოვნობის და მავნეობის შემცირების ერთ-ერთი ეფექტური და ეკოლოგიურად სუფთა საშუალებაა ენტომოფაგების (სასარგებლო მწერების) რაოდენობის გაზრდა.

ნაშროში მოყვანილია ენტომოფაგების როლის გაძლიერების გზები. ერთ-ერთი მათგანი ნათესების და ნარგავების სიახლოვეს ნექტარმატარებელი მცენარეების (ნინიბურა, კამა, მდოგვი, რაფსი, ოხრახუმი, მზესუმზირა, ესპარტეტი და სხვა) შეთვისება. მითითებულია ტყის სიახლოვის გავლენაზე ენტომოფაგების რიცხოვნობაზე.

ცნობილია, რომ ტყე ქმნის ხელსაყრელ პირობებს ცოცხალი არსებების, მათ შორის ენტომოფაგების, ცხოველმყოფელობის გაზრდისათვის.



ენტომოფაგების რიცხოვნობის გაზრდის გზები გუბნებში

ქიმიური პრეპარატების შესუბრება მნიშვნელოვნად ამცირებს ენტომოფაგების რაოდენობას. იმ შემთხვევაში, თუ პესტიციდების გამოყენება აუცილებელია, ეს უნდა მოხდეს გონივრულ ვადებში, კერძოდ მავნე მწერები უნდა იყვნენ მგრძობიარე ფაზებში (მატლი, ზრდასრული ფაზა), ხოლო ენტომოფაგები-გამძლე ფაზებში (კვერცხი, ჭურვი).

ენტომოფაგები გარკვეულ როლს ასრულებენ მავნეობების რიცხოვნობის რეგულირებაში.

დედამინის ზურგზე ბინადრობს რამდენიმე ათასი სახეობის მავნეობების ბუფერული მტრები. ესენი არიან-მტაცებლები, პარაზიტები. ბევრი მათგანი პარაზიტებს მატლებზე, კვერცხებზე, ზრდასრულ ფაზებზე. დიდი სარგებლობა მოაქვთ ბრაკონიდებს, ხალცილებს, ტაქინებს და სხვა.

ნებისმიერ სასოფლო-სამეურნეო კულტურაში არსებობს თავისებური აგრობიოცენოზი. ცოცხალი ორგანიზმების მრავალი სახეობა იმყოფება ძალიან რთულ ურთიერთდაზოგადებულებაში. აქ ყოველთვის არსებობს მთელი ჯგუფები მავნე მწერებისა და მათთან ერთად სასარგებლო სახეობები-ენტომოფაგები, რომლებიც ანადგურებენ მცენარეებისათვის საშიშ მავნეობებს.

საქართველოს სხვადასხვა კლიმატურ ზონაში გავრცელებულია სასარგებლო მწერების სახეობები: მტაცებელი ბზულები, ჭიაშიები, ტაქინები, ოქროთავალები, ბრაკონიდები, ხალცილები და სხვა. სპეციალისტების ამოცანა მდგომარეობს ენტომო-ფაგების რიცხოვნობის გაზრდასა და მათი როლის გაძლიერებაში მცენარეთა მავნე მწერების წინააღმდეგ ბრძოლისათვის.

მისათვის, რომ შევინარჩუნოთ ენტომოფაგები და გავზარდოთ მათი ეფექტურობა, საჭიროა გავახანგრძლიოთ მათი სიცოცხლის ხანგრძლივობა და ნაყოფიერება. სასოფლო-სამეურნეო კულტურების მოყვანისათვის უნდა შევიქმნას ენტომოფაგებით და მათი მოქმედებისათვის ხელსაყრელი ეკოლოგიური პირობები. ენტომოფაგების მიზიდვის, გამრავლებისა და ეფექტურობის გაზრდისათვის

მკვლევარები ურჩევენ ნექტარმატარებელი მცენარეების შეთვისებას. დადგენილია, რომ ზოგიერთ აყვებულ მცენარეზე ენტომოფაგების კვებისას მკვეთრად იზრდება მათი სიცოცხლის ხანგრძლივობა (10-15-ჯერ), კვერცხების პერიოდი და ნაყოფიერება – 3-4-ჯერ.

ჩვენს მიერ ცდები და დაკვირვებები ტარდებოდა გორის რაიონში 2014-2015 წლებში. დაგვიდგინეთ, რომ საუკეთესო ნექტარმატარებელი არიან-ნინიბურა, კამა, მდოგვი, რაფსი, ოხრახუმი, მზესუმზირა, ესპარტეტი და სხვა.

იმ ენტომოფაგებისათვის, რომლებიც ნელა გადაადგილდებიან და მოკლე მანძილზე ფრენენ (ტრიქოგრამა, აფიდიები), ნექტარმატარებელ მცენარეებს შეთესავენ ხეხილის ბაღის რიგთაშორისებში ან დასაცავი მცენარეების გარშემო, ხოლო იმ ენტომოფაგებისათვის, რომლებიც დიდ მანძილზე გადაადგილდებიან (ტაქინები, ბრაკონიდები, ოქროთავალები), ნექტარმატარებელი მცენარეები შეიძლება დაეკავშიროთ ასობით კილომეტრით.

ტყის ზოლებში და ნაპირებზე ვრცელდებიან პეპლები და ზოგიერთი ნელა გამრავლებადი მწერები, რომლებიც გაზაფხულიდან იწყებენ განვითარებას კვერცხისმჭამელები, პარაზიტული ბუზები და სხვა სასარგებლო მწერები; ისინი აქ გროვდებიან და შემდეგ გადააფრინდებიან ნათესებზე.

მავნეობების პარაზიტები და მტაცებელი მწერები უკეთესად იზამთრებენ საგვიანო კულტურებზე-მზესუმზირაზე, სიმინდზე, ჭარხალზე, კარტოფილზე, ამიტომ, ამ კულტურებს ზაფხულის მეორე ნახევარში პესტიციდებით არ ამუშავებენ. ნიადაგი ნარმოადგენს საუკეთესო ადგილს მტაცებლების და პარაზიტების დიდი ჯგუფების არსებობისათვის. მათი რიცხოვნობა 13ა ფართობზე მერყეობს 20-დან 90 ათასამდე.

ენტომოფაგების რიცხოვნობის დინამიკის შესწავლამ გვიჩვენა, რომ მათი მნიშვნელოვანი ნაწილის შესანარჩუნებლად აუცილებელია მთელი სეპტემბერი პერიოდის განმავლობაში სწორად შევათავსოთ კულტურების სადრეო და საგვიანო ჯიშები.

მარცვლოვანი კულტურები, განსაკუთრებით საგვიანო, ინარჩუნებენ მტაცებელი და პარაზიტული მწერების მაღალ რიცხოვნობას ივლისამდე, ხოლო მზესუმზირა-სექტემბრამდე. ჩვენი დაკვირვებით, საგვიანო კულტურები შემოდგომაზეც ახდენენ სასარგებლო მწერების მრავალი სახეობის კონცენტრირებას – ჭიაშიების, მტაცებელი ბზულების, ოქროთავალების.

მტაცებელი ბზულები, როდესაც მათი რაოდენობა 182-ზე შეადგენს 2-ს არ აძლევენ პურის ხოჭოების მატლებს და მავთულა ჭიბებს, გამრავლდნენ 1-2 ერთეულზე მტყად.

ჩვენს მიერ ჩატარდა სპეციალური კვლევა ენტომოფაგების რიცხოვნობაზე ნექტარმატარებელი მცენარეების შეთვისის გავლენის შესასწავლად. ამ მიზნით, ხეხილის ბაღში, ნაპირებზე, შეეთესეთ ნინიბურა.

გამოირკვა, რომ ენტომოფაგები

(ჭიაშიები, მტაცებელი ბზულები) შეთესილი ნაკვეთებზე მეტი რაოდენობით გვხვდებოდა, ვიდრე შეუთესავ ნაკვეთებზე, ამასთან, ისინი გვხვდებოდნენ გვიან შემოდგომამდე, მაშინ, როდესაც შეუთესავ ნაკვეთებზე ივლისის ბოლოს არც ერთი ენტომოფაგი არ აღმოჩნდა.

ნინიბურას შეთვისით ენტომოფაგების რიცხოვნობა გაცილებით სჭარბობს შეუთესავ ფართობებში ენტომოფაგების რაოდენობას.

ენტომოფაგების რიცხოვნობა განსხვავებულია იმისდა მიხედვით, თუ რამდენად ახლოს არის კულტურული მცენარეების ნარგავები და ნათესები ტყესთან.

ცნობილია, რომ მერქნიანი და ბუჩქნარიანი მცენარეები ქმნიან ხელსაყრელ პირობებს მრავალი სასარგებლო მწერის განვითარებისათვის. ტყის ზოლებში ამცირებს ქარის სიჩქარეს, ზრდის ჰაერის ფარდობით და აბსოლუტურ ტენიანობას, აგრძელებს ზამთრის ნაღვლებს, ამცირებს ზაფხულის მაღალ ტემპერატურას. ყოველივე ეს კი ხელს უწყობს მრავალი ცოცხალი არსების, მათ შორის ენტომოფაგების გამრავლებას და განვითარებას.

გამოკვლევებმა გვიჩვენა, რომ ტყიდან მნიშვნელოვანი მანძილით (3-4კმ) დამორებული ნათესებში ენტომოფაგების რიცხოვნობა ნაკლები იყო 50-60%-ით.

ენტომოფაგების შენარჩუნებისათვის დიდი მნიშვნელობა აქვს ქიმიურ ნამლობათა ვადების სწორად შერჩევას. პესტიციდების შესუბრება უნდა ჩატარდეს იმ პერიოდში, როდესაც მავნე მწერები მიმდებარე ფაზებში (მატლი, ზრდასრული ფაზა) არიან, ხოლო ენტომოფაგები-გამძლე ფაზებში (კვერცხი, ჭურვი).

ამრიგად, ენტომოფაგების შენარჩუნებისა და მათი ეფექტურობის გაზრდის მიზნით, დიდი მნიშვნელობა აქვს ნექტარმატარებელი მცენარეების შეთვისებას ნათესებში და ნარგავებში, ტყის ზოლების სიახლოვეს და ნამლობათა გონივრულ ვადებში ჩატარებას.

თინათინ გოგიტიანი სოფლის მეურნეობის აკადემიური დოქტორი agrorkavkaz.ge

რა საშუალება უნდა გვქონდეს ბაღს მაისსა და ივნისის დასაწყისში

მაისი მებაღეებისთვის ყველაზე აქტიური თვეა – ამ დროს ზამთრისგან თავდაღწეული ბუნება უკვე აქტიურად იღვიძებს, მცენარეები ჰყვავის და ათასფერს იძენს, სითბო კი ყოველდღე უფრო აქტიურად გავარძობს ზაფხულის მოახლოებას. თუმცა, სანამ მინა თებება და იღვიძებს, სწორედ მაისში ბაღს და მიწის ნაკვეთს განსაკუთრებული ყურადღება სჭირდება, რომ წლის ბოლოს მოსავალმა არ გაგვანდილოს. ამ დროს საქმის და ბაღის მოვლის გადადება მოსავლიანობაზე ძალიან ცუდად დასახება.

უპირველესად უნდა განვსაზღვროთ, აბრძობი და შედარებით ცივი გაზაფხული უპერიოდში მოსაზრადებელი სამუშაოები, დავასრულოთ თუ არა. იქნებ სადმე დაუზარავი, გაუმწინდავი ან გადასარგავი და მოუვლელი დაგვჩაჩაჩა მიწის ნაკვეთი ან რაიმე მცენარე. სწორედ დაუსრულებელი სამუშაოები უნდა დავასრულოთ და დასარგავი ან დასათესი თუკი რაიმე დაგვჩაჩა, სასწრაფოდ უნდა მივხედეთ ამ საქმეს, უკვე ღია გრუნტში.

აუცილებელია, პირველ ეტაპზე ბაღის მოწესრიგება. უნდა შეგროვდეს ყველა ნარჩენი (მცენარეების ნარჩენები, ხმელი და მოტეხილი ტოტები) და დაინებას. უნდა შევამოწმოთ შრომის იარაღებიც და საჭიროების შემთხვევაში შევაკეთოთ ან მოვანერგოთ. თორემ როცა ისინი დაგვჭირდება, მათი გაუმართაობა ხშირად დროში შეგვაფერხებს ან უამრავ დროს დაგვაკარგვინებს.

ახლა კარგი დროა იმისათვის, რომ ნაყოფისმომცემი ხეებისა და ბუჩქების ძირი გაგვხვეთ, გავამარტოთ და სარველები მოვაშოროთ, ზაფხულში ეს ცოტა რთულია. გაფხვიერებისა და განმენდის შემდეგ კი სასუქი შევიტანოთ და კარგი იქნება მულჩირებაც ანუ ვარჯის მცენარეების სახეობის ან ხმელი ნაშენის დაყრა, რაც ტენიანობის შენარჩუნებას შეუწყობს ხელს და ზედმეტი ტენი არ დაიკარგება. მულჩირება კომპოსტით ან კარგი მიწის ნაზავითაც შეიძლება.

დამატებით უნდა გამოვიყვებოთ სასუქით ხეხილოვანი მცენარეები (ვაშლი, მსხალი, ქლიავი, ალუბალი და სხვები). კარგი და სასურველია რომ ეს ყველაფერს ბამდე გვექნა, მაგრამ თუკი სასუსს დაეუმატება (სასურველია ორგანული) მცენარისათვის უკეთესია. სასუსის დამატების შემთხვევაში მცენარე აუცილებლად კარგად უნდა მოიწესავს.

წელს ცივმა გაზაფხულმა გაახანგრძლივა გადარგვის პერიოდი. თუმცა, ვინაიდან მცენარეების ვეგეტაცია დაწყებულია, გადარგვის შემთხვევაში აუცილებელია ნერგის ამოთხრა და გადატანა ისე მოხდეს, რომ მიწის დიდი გუნდა ამოვაციოთ, რათა ფესვები არ დაზიანდეს. გადარგვის შემდეგ კი სასურველია მულჩირება. უნდა გავახსოვდეთ, რომ მიწის მუორე ნახევარში გადარგვა მიზანშეწონილი ნაკლებად არის, თუმცა მიწის მოზრდილი გუნდის ამოყოფით, შედეგი სასურველი იქნება.

არ უნდა დაგვავიწყდეს ზოგიერთი ხეხილის შენამულა. განსაკუთრებით ეს ეხება ატამს, რომელიც დასავლეთ სა-



ქართველოში მაღალი ტენიანობის გამო, ხშირად ავადდება სოკოვანი და სხვა პარაზიტებით. ამიტომ მას რამდენჯერმე სჭირდება პრეპარატებით დამუშავება.

ყურადღება სჭირდება კენკროვანებსაც ფოლთს, მოცხარს და სხვას. რათა მოსავლიანობის პერიოდში ხმელმა ტოტებმა ან საყრდენის არქონამ მცენარე არ დააზარალოს. ფოლთს გამაგრება ესაჭიროება საყრდენებით, მოცხარს კი გამომშრება მხოლოდ სარგებელს მოუტანს. გარკვეულ მოვლას საჭიროებს გაზონებიც ან მდელოები ეზოში, რომელიც გურიანში ბევრ ოჯახს გააჩნია. ბაღის გატარების შემდეგ საჭიროა მისი საგულდაგულო დაფოცხვა. აუცილებელია, რომ ეს მოხდეს პურპენდიკულარულად. შემდეგ კი თუკი სასუსსაც მოვანებთ ან მოვასწავთ, ზაფხულში იგი უფრო ხასხასად დახმირი იქნება.

ყურადღებას მოითხოვს ბოსტანიც, სადაც ერთწლოვანი და ბოსტნეული კულტურები დარგულია, უმეტეს შემთხვევაში კი აწი უნდა დაირგოს. კარგი იქნება, თუ დარგვამდე კულტურებს ისე გავეანალიზებთ, რომ გავითვალისწინებთ ამა თუ იმ კულტურის მოთხოვნებს შვის სინათლისადმი ან ჩრდილისადმი. უნდა გვახსოვდეს, რომ ზომიერად, კიტრსა და ყაბაყს მზე უყვარს. ნახევრადრდილიან ადგილებს კარგად იტანენ სტაფილე, ხახვი და კომპოსტო (მათ შორის კვერცხ ფხალიც).

უნდა მოვამზადოთ ადგილი, სადაც რამის დათესვას ვაპირებთ. აუცილებელია ამ ადგილის კარგად გაფხვიერება და გადამწვარი ნაკელი განაყოფიერება. იქ სადაც მუავე ნიადაგია, საჭიროა გადამწვარი კირიც (მთავრე ნიადაგი რაც არ უნდა გავანოყიროთ, დაბალ მოსავლას მოვცემს. ამიტომ სჯობს, მყავიანობის დასაწყისში ვიზრუნოთ). მზირი ნიადაგი მოსავლიანობაზე და მცენარის განვითარებაზე უარყოფითად იმოქმედებს და შემდგომში განაყოფიერება უკვე ისეთ ეფექტს ვერ გამოიღებს.

მაისში, ივნისის დასაწყისშიც, უამრავი ბოსტნეულის დათესვა შეიძლება (თუ ადრე არ დაგვიტყვიან ან ამინდის გამო ნათესი არ ამოიდა). მათ შორისაა ბოლოკი, სტაფილო, სალათი, ოხრახუმი, ქინძი, კვლიავი, ლობიო, ნიორი, ხახვი, კიტრი და სხვა. ვეგეტაციის დასაქარებლად შესაძლებელია ნათესის ცვლოვნის პარკით დაზურვა. ამ დროს თბილა, მაგრამ ასე უფრო მალე ამოვა. ასეთ შემთხვევაში ცხელ დღეებში ცვლოვანი უნდა გადავხადოთ და პერიოდულად მორწყავდეთ არ უნდა დაგვავიწყდეს. საღამოობით კი კვლავ უნდა დაფხვიეროთ.

ზურა ბაშუაძე, gurianews.com

მცველი მცენარეები

მცენარეები ხშირად ანტიგონიზმსაც იჩენენ და საარსებო გარემოს უზღუდავენ ერთმანეთს, მაგრამ არიან ისეთებიც რომლებიც იცავენ და უფროხილდებიან „თანამომძეებს“.

ამ ჯგუფს ეკუთვნის არა მარტო ის თანამგზავრი მცენარეები, რომლებიც მწერებს აფრთხობენ, არამედ ისინიც, რომლებიც, ხატოვანდ რომ ვთქვათ, თავგზას უზნევენ მათ. ბევრი მწერი საკვებად გამოსადგე მცენარეს სუნით ეტებს.

მაგალითად, სუნით პოულობენ კომბოსტოს მიწის რწველები და კომბოსტოს ხვატარი. თუ კომბოსტოს სიახლოვეს მძაფრი სუნის მქონე მცენარეები, მაგალითად, ქინძარს ან სალბს გავზრდით, ანდა კომბოსტოს ამ მწვანელების ექსტრაქტს მოვახსოვრებთ, ამით კომბოსტოს სუნი მიიჩქმანება და ეს ბოსტნეული მავნეობებისათვის ნაკლებ მიმზიდველი გახდება.

სურნელოვანი ბალახები თავიანთი მძაფრი სუნით მავნეობებს აზნევენ და ბოსტნეულ კულტურებს იცავენ, ამიტომაც რეკომენდებულია:

- რეპანი მოვიყვანოთ პარკოსნების სიახლოვეს, რათა ისინი დავიცვათ ლობიოს ემპარცელისაგან;
- ნიორი – ვარდებთან, ბურგებისგან დასაცავად;



ოხრახუმი – სატაცურის გვერდით. უნდა გვახსოვდეს, რომ ბალახეული მოქმედება ყოველთვის ერთნაირი ძალით არ ვლინდება. კულტურების დაცვის მიზნით სურნელოვანი ბალახეულის გამოყენებისას არ უნდა დავვიწყოთ, რომ მცენარეთა შორის კონკურენცია არსებობს. ბალახეული რომ არ გათამამდეს და ძირითადი კულტურა არ დაიზაროს, ისინი ამ კულტურის რიგებში ცოტა ცოტა უნდა შევთესოთ და ამ კვლების ნაპირებს „ჩარჩოსავით“ შემოვავყოლოთ.

უნდა გვახსოვდეს, რომ მწერულ ნათესებში მცენარეთა დაცვით მოქმედება მავნეობებს მთლიანად ვერასოდეს გააქრობს, მხოლოდ მათი შემცირების იმედი უნდა ექიანოთ. კაკლის ხეები აფრთხობს სახლისა და შინაური ცხოველების ბუზებს, ამიტომაც საძირებზე გაზრდილი კაკლის ხეები ძალზე უადვილებენ მინდორში ყოფნას ცხენებსა და მსხვილფეხა რქოსან საქონელს.

პირუტყვს შეიძლება შევასხუროთ კაკლის ხის ფოთლების ნახარში ბუზების მოსაკვარებლად. სანესხევებთან ან საჯინიბოების შესასვლელთან დარგული კაკლის ხეები ამ ადგილებში ბუზების რაოდენობას ამცირებს.

ტეგანი (ლუტა გრავეოლენს) აფრთხობს ბუზებს, ამიტომ კარგია, თუ მას ქოთანში ვანჯრის რაფაზე, ნაკლის გროვისა და ბოსლის ირგვლივ დავრგავთ. ეზოში დარგული აბუსალათინი კოლოს აფრთხობს. თუ აბუსალათინი დაჭობებული ადგილების გარშემო დავრგავთ, კოლოს გამრავლებას შევანელებთ.

პიტნა არ უყვართ ჭიანჭველებს. თუ მას სურსათის საწყობში მიმოვფანტავთ – დაიცავს ჭიანჭველების შემოტევისაგან.

აბზინდის ხმელი ფოთლები, როზმარინი, სალბი, ლავანდი და პიტნა აფრთხობს ჩრჩილს. პომიდვისა და აბზინდის ექსტრაქტი კი – ბუზებს.

ვაშლის მწნილი – იდეალური რეცეპტი!

ვაშლის მწნილის მომზადება უკვე აუცილებელ ტრადიციად იქცა. საქმე არა მხოლოდ იმაშია, რომ მისი გემო ყველას ძალიან მოსწონს, არამედ ის ისტოკოპოროზისა და ორგანიზმში მოხვედრილი ნებისმიერი ინფექციის დროს საუკეთესო პროფილქიკურ საშუალებას წარმოადგენს. ეს ყველაფერი კი ვაშლის მწნილში დიდი რაოდენობით შემავალი კალციუმისა და ასკორბინის მჟავით არის გამოწვეული.

მთავარი საკვების მიღების წინ ამ ხილი პირის ჩატკბარუნება კარგია, რადგან ის მადს აღვიძებს და საჭმლის მონელების პროცესს აუმჯობესებს.

- ინგრედიენტები:**
- 2 კგ მცირე ზომის ვაშლი
 - 1 ჭ წყალი
 - 3 ლ შაქარი
 - 150 გრ თავლი
 - 2 ს/კ მარილი
 - ყურძნის და მოცხარის ფოთლები
- მომზადება:**
1. ვაშლი კარგად გარეცხეთ და დიდ ემალის თასში ჩაყარეთ.
 2. ქვაბში მარილი, შაქარი და თავლი წყალთან ერთად აურიეთ, ადუღებამდე



მოყვანეთ და ადუღეთ. შემდეგ ცეცხლიდან გადმოადით და იმწამსვე წყალი ვაშლს დაასხით.

3. ყურძნის და მოცხარის ფოთლები დაუმატეთ.
4. ზემოდან თევში და სიმძიმე დაადეთ. 2 კვირა, ოთახის ტემპერატურაზე ვაშლი ასე გააჩერეთ, რომ დუღილის პროცესი გამოიწვიოთ.
5. ბოლო ეტაპზე ვაშლი სტერილურ მინის ქილაში მოათავსეთ და გაფილტრული წყლი დაასხით. ვაშლის მწნილი ქილებში თვეობით ინახება, ასე რომ შეგიძლიათ 10 კგ, თუნდაც 100 კგ თანამად შეინახოთ და გაფუჭების არ შეგეცინდეთ.

მასალები მოამზადა ია გიგიაშვილა



ბრონქული ასთმა ამ საუკუნის ერთ-ერთი აქტიურესი პრობლემაა. მისი რაციონალური მკურნალობა, სწორი მართვა და პაციენტთა მდგომარეობის გაუმჯობესება პროფესიონალ ექიმ-ალერგოლოგთა კომპეტენციას...

გთავაზობთ დაწვრილებით ინფორმაციას ბრონქული ასთმის თანამედროვე მკურნალობაზე, იმ მედიკამენტურ საშუალებებზე, რომლებიც წარმატებით გამოიყენება ბრონქული ასთმის თერაპიაში.

რა ჯგუფის პრეპარატები ინიშნება უმთავრესად ბრონქული ასთმის სამკურნალოდ და რატომ? როგორია მათი მოქმედების მექანიზმი, რა გვერდითი მოვლენებით გამოირჩევა ისინი, ამ და სხვა საინტერესო საკითხებზე გვესაუბრება აკადემიკოს ნ. ყიფშიძის სახელობის ცენტრალური საუნივერსიტეტო კლინიკის (რესპუბლიკური საავადმყოფოს) ექიმი ალერგოლოგი, მედიცინის აკადემიური დოქტორი - მურმან კიკვიციანი.

ალერგოლოგი, მედიცინის აკადემიური დოქტორი - მურმან კიკვიციანი. ბატონო მურმანი დიდი პრაქტიკული გამოცდილების მქონე პროფესიონალია. სწორედ დიდი პროფესიონალიზმისა და გულისხმიერი დამოკიდებულების გამო მას უამრავი პაციენტი ემადლიერება.

ბატონო მურმან, რას მოიცავს ბრონქული ასთმის მკურნალობა? რომელი ჯგუფის პრეპარატები ინიშნება ძირითადად და რატომ?

ბრონქული ასთმა კაცობრიობის ერთ-ერთი ყველაზე გავრცელებული დაავადებაა. მისი სიმპტომები მთელ მსოფლიოში წლიდან წლამდე იზრდება. ასთმა სასუნთქი გზების ქრონიკული დაავადება და შეიძლება ნებისმიერ ასაკში განვითარდეს. მისი პათოფიზიოლოგია, სიმპტომის ზრდა, საზოგადოებასა და თითოეულ პაციენტზე დაავადების სოციალურ-ეკონომიკური გავლენა განაპირობებს ექიმის ცოდნის გაღრმავების აუცილებლობას და მუდმივ განახლებას ასთმის დიაგნოსტიკისა და მკურნალობის სფეროში.

სამწუხაროდ, დღესდღეობით ჩვენ არ შეგვიძლია პაციენტი სრულად განეკუთვნოს ბრონქული ასთმისგან, მაგრამ შეგვიძლია სრული კონტროლი დავამყაროთ ასთმით დაავადებულ პაციენტთა უმრავლესობაზე. მათი ცხოვრების ხარისხი შესაძლებელია მნიშვნელოვნად გაუმჯობესდეს და არაფრით განსხვავდებოდეს ჯანმრთელი პირებისგან. ეს კი დაავადების დროული დიაგნოსტიკისა და ადეკვატური მკურნალობის საფუძველზე მიიღწევა.

ასთმა კონტროლს დაქვემდებარებული დაავადებაა. მისი მკურნალობის მიზანი სწორედ დაავადების კონტროლია და გულისხმობს ისეთი მდგომარეობის მიღწევას და შენარჩუნებას, როგორცაა:

- ღამის უსიმპტომობა;
• დღის უსიმპტომობა ან კვირარა 2-ზე ნაკლები;
• ყოველდღიური შეუზღუდავი აქტივობა;
• არ აღენიშნება გამწვავება;
• არ არის გადაუდებელი დახმარების პრეპარატების აუცილებლობა ან მიწოდება;
• გარეგანი სუნთქვის ფუნქციის მაჩვენებლები ნორმალურია;
• ბრონქული ასთმაზე კონტროლი ნიშნავს დაავადების კლინიკურ გამოვლინებაზე კონტროლს და ეს კრიტერიუმები განსაზღვრულია ასთმის გლობალური ინიციატივის დოკუმენტში (I, 2006).

ასთმასთან დაკავშირებული დიდი ინტენსივობის გამო ყოველწლიურად იზრდება ასთმის მსოფლიო დღე. ის საქართველოში მალაღობიერებელი და უკვე რამდენიმე წელია ამ დღის გზავნილია: „თქვენ შეგიძლიათ აკონტროლოთ ასთმა“.

ბრონქული ასთმის მკურნალობის განუყოფელი ნაწილია ფარმაკოთერაპია. ასთმის სამკურნალო ყველა მედიკამენტი იყოფა ორ ჯგუფად:

- გადაუდებელი დახმარებისა და

ბრონქული ასთმის მკურნალობის სპეციფიკა და სიახლეები

ბაზისური (მუდმივი თერაპიის) პრეპარატები.

პირველ ჯგუფს ეკუთვნის სწრაფად მოქმედი B-ადრენომიმეტიკური, საინჰალაციო ანტიჰოლინერგული პრეპარატები და მათი კომბინირებული საშუალებები. ისინი ხსნიან ბრონქების გლუვი კუნთების სპაზმს.

მწვავე ბრონქოსპაზმისა და ფიზიკური დატვირთვის დროს განვითარებული სპაზმის საპროფილაქტიკოდ გამოიყენება საინჰალაციო მოკლე მოქმედების 2 აგონისტები. ეს პრეპარატები ასთმით დაავადებულთათვის კარგადაა ცნობილი (სალბუტამოლი, ვენტოლინი, ბრონქტიკი). მათი გამოყენება რეკომენდებულია გადაუდებელი დახმარებისთვის, საჭიროების მიხედვით, და უნდა იყოს მინიმალური. ამ პრეპარატების ხშირი, ყოველდღიური მოხმარება იწვევს ისეთ გვერდით ეფექტებს, როგორცაა გულის ფრიალი, თავის ტკივილი, კანკალი.

ასთმის სიმპტომების შესაშუბუქებლად გამოიყენება გახანგრძლივებული მოქმედების 2 აგონისტები (ფორმოტეროლი). მას მოქმედების სწრაფი დაწყება ახასიათებს და ხანგრძლივად ინარჩუნებს ბრონქების გამაფართოებელ ეფექტს. ასთმის გლობალური ინიციატივის გზამკვლევი (გაიდლაინი) მოითითებს ამ უკანასკნელის გამოყენებას მხოლოდ საინჰალაციო ანთების საინჰალაციო გლუკოკორტიკოსტეროიდებთან ერთად. მარტო ფორმოტეროლის ხანგრძლივად ხმარება ნიღბავს ქვედა სასუნთქი გზებში მიმდინარე ქრონიკულ ანთებას და ზრდის ბრონქული ასთმის მიმე გართულების რისკს. ეს ალტერნატივა უნდა გაითვალისწინოთ პაციენტებმა და იმ ექიმებმა, რომლებიც მართავენ ასთმას.

საინჰალაციო საშუალებები უნიღბებურად არ კარგავენ მნიშვნელობას, რომელია სადგისოდ განსაკუთრებულად პოპულარული, ეფექტური და რატომ?

ყურადღებამისაკცევია ის ფაქტი, რომ ჩვენს სინამდვილეში ასთმიანი პაციენტები ხშირად ამჯობინებენ სწრაფად მოქმედი ინჰალატორების ხმარებას; ეს უკანასკნელი, მართალია, უზრუნველყოფს მათ სიმპტომებს, მაგრამ ამ შედეგით პაციენტები წყვეტენ დაწყებულ ბაზისურ მკურნალობას. აღნიშნულის მიზეზი შეიძლება იყოს:

- პაციენტის არასაკმარისი ცოდნა დაავადების სერიოზულ მიმდინარეობაზე;
• ექიმისა და პაციენტის არასაკმარისი ურთიერთობა დაავადების მართვისას;
• მუდმივსახმარი ბაზისური მედიკამენტების სიძვირე.
დავძენ, რომ ალერგიული ასთმა ქრონიკული ანთებითი პროცესია. შესაძლებელია პაციენტს არ ჰქონდეს დაავადების სიმპტომები და გარეგანი სუნთქვის ფუნქციის პარამეტრები ნორმალური იყოს, მაგრამ ბრონქული ხის ლორწოვანის ალერგიული ანთება შენარჩუნებულია და მის ჰიპერმგრძობლობას განაპირობებს. ეს კი იწვევს ბრონქების კედლის ფობროზულ ცვლილებებს, ე.წ. რემოდულირებას, რაც შემდგომ სასუნთქი გზებში შეუქცევად პროცესს განაპირობებს. ყურადღებამისაკცევია, რომ ასთმის დამძიმება (სტატუსი) გვხვდება არა მარტო საშუალო და მძიმედ მიმდინარე ფორმების დროს, არამედ მსუბუქად მიმდინარე შემთხვევებშიც. სტატუსი, სტატუსი მონაცემებით, მსუბუქად მიმდინარე ასთმის დროს ჰოსპიტალიზაციის 30-40% მისი გამწვავების გამოა.

ასთმის სამკურნალო მედიკამენტების მთელი ჯგუფს მიეკუთვნება ანთების საინჰალაციო მოქმედების პრეპარატები:

- საინჰალაციო და სისტემური მოქმედების გლუკოკორტიკოსტეროიდები;
• კრომონები;
• გახანგრძლივებული მოქმედების თეოფილინები;
• ლეიკოტრიენული რეცეპტორების ანტაგონისტები;
• იმუნოგლობულინი E-ს მიმართ მოქმედი ანტიცხეულები.
ბაზისურ შემანარჩუნებელ თერაპიაში პრიორიტეტი საინჰალაციო გლუკოკორტიკოსტეროიდებს ეკუთვნის. ესენია:
• ბექლამეტაზონ დიპროპიონატი (ბექლავონი, ბეკოტიდი, კლენინი);
• ბუდეკსონიდი (პულმასკორტი, ბენოკორტი);
• ფლუტიკავონ დიპროპიონატი (ფლუტიკავონი);
• მომეტაზონის ფორატი.
აღნიშნული მედიკამენტები:
• თრგუნავენ სიმპტომებს და დაავადების გამწვავებას;
• აუმჯობესებენ ფილტვების ფუნქციურ მაჩვენებლებს;
• ამცირებენ ბრონქების ჰიპერმგრძ-

ობლობას და იწვევენ ბრონქების შეშუპების დათრგუნვას.

ადრეულად დანიშნული საინჰალაციო გლუკოკორტიკოსტეროიდები აუმჯობესებენ ასთმის კონტროლს, იწვევენ ფილტვების ფუნქციის ნორმალიზებას და სასუნთქი გზების შეუქცევადი დაზიანების დათრგუნვას.

სისტემური სტეროიდებისგან განსხვავებით, ამ ჯგუფის საინჰალაციო მედიკამენტების გვერდითი ეფექტები ძალზე მინიმალურია. ადგილობრივ არასასურველ ეფექტს კი მიეკუთვნება:

- პირის ღრუს კანდიდოზი;
• ხმის შეცვლა;
• რეფლექტორული ხველა;
• პარადოქსული ბრონქოსპაზმი.
ამ არასასურველ გამოვლინებთა დათრგუნვა შეიძლება შემდეგი ღონისძიებებით:

- სუბინერის გამოყენება (სუბინერალური კამერა, რომელიც მიერთებულია დოზირებულ აეროზოლთან და ზრდის პრეპარატის ფილტვებში მაქსიმალურად შეღწევას, ამცირებს პირის ლორწოვანის დაზიანების რისკს);
• ინჰალაციის შემდეგ პირის ღრუს გამოწვავა მინერალური ან ჩვეულებრივი წყლით;

პრეპარატის გამოყენების ჯერადობის შემცირება.

პარადოქსული ბრონქოსპაზმი მოიხსნება სწრაფად მოქმედი ბრონქოდილატატორის შესუნთქვით (ვენტოლინი, სალბუტამოლი), რომელიც რეფლექტორულ ხველასაც თრგუნავს.

რას გვეტყვი კომბინირებულ პრეპარატებზე?

ასთმის მკურნალობაში გაცილებით ეფექტური და პერსპექტიული მოქმედებისაა გახანგრძლივებული მოქმედების 2 აგონისტის და საინჰალაციო გლუკოკორტიკოსტეროიდის კომბინაცია, რაც ასთმის ბაზისური თერაპიის საფუძველია. ამ ჯგუფის მედიკამენტების შექმნას მკაცრი სამეცნიერო დასაბუთებით და გამწვავების შემთხვევების შემთხვევებშიც. სტატუსი, სტატუსი მონაცემებით, მსუბუქად მიმდინარე ასთმის დროს ჰოსპიტალიზაციის 30-40% მისი გამწვავების გამოა.

ასთმის სამკურნალო მედიკამენტების მთელი ჯგუფს მიეკუთვნება ანთების საინჰალაციო მოქმედების პრეპარატები:

- საინჰალაციო და სისტემური მოქმედების გლუკოკორტიკოსტეროიდები;
• კრომონები;
• გახანგრძლივებული მოქმედების თეოფილინები;
• ლეიკოტრიენული რეცეპტორების ანტაგონისტები;
• იმუნოგლობულინი E-ს მიმართ მოქმედი ანტიცხეულები.
ბაზისურ შემანარჩუნებელ თერაპიაში პრიორიტეტი საინჰალაციო გლუკოკორტიკოსტეროიდებს ეკუთვნის. ესენია:
• ბექლამეტაზონ დიპროპიონატი (ბექლავონი, ბეკოტიდი, კლენინი);
• ბუდეკსონიდი (პულმასკორტი, ბენოკორტი);
• ფლუტიკავონ დიპროპიონატი (ფლუტიკავონი);
• მომეტაზონის ფორატი.
აღნიშნული მედიკამენტები:
• თრგუნავენ სიმპტომებს და დაავადების გამწვავებას;
• აუმჯობესებენ ფილტვების ფუნქციურ მაჩვენებლებს;
• ამცირებენ ბრონქების ჰიპერმგრძ-

ობლობას და იწვევენ ბრონქების შეშუპების დათრგუნვას. ადრეულად დანიშნული საინჰალაციო გლუკოკორტიკოსტეროიდები აუმჯობესებენ ასთმის კონტროლს, იწვევენ ფილტვების ფუნქციის ნორმალიზებას და სასუნთქი გზების შეუქცევადი დაზიანების დათრგუნვას. სისტემური სტეროიდებისგან განსხვავებით, ამ ჯგუფის საინჰალაციო მედიკამენტების გვერდითი ეფექტები ძალზე მინიმალურია. ადგილობრივ არასასურველ ეფექტს კი მიეკუთვნება: პირის ღრუს კანდიდოზი; ხმის შეცვლა; რეფლექტორული ხველა; პარადოქსული ბრონქოსპაზმი. ამ არასასურველ გამოვლინებთა დათრგუნვა შეიძლება შემდეგი ღონისძიებებით: სუბინერალური კამერა, რომელიც მიერთებულია დოზირებულ აეროზოლთან და ზრდის პრეპარატის ფილტვებში მაქსიმალურად შეღწევას, ამცირებს პირის ლორწოვანის დაზიანების რისკს); ინჰალაციის შემდეგ პირის ღრუს გამოწვავა მინერალური ან ჩვეულებრივი წყლით; პრეპარატის გამოყენების ჯერადობის შემცირება.

ლით და გამწვავების კუპირების შემდეგ მოიხსნება ან დოზა თანდათან მცირდება და პაციენტი აგრძელებს საინჰალაციო შემანარჩუნებელ თერაპიას.

ბოლო წლები ასთმის მკურნალობაში წარმატებით გამოიყენება ანტილეიკოტრიენული პრეპარატები. აუხსენით მკითხველს, რა განაპირობებს მათ ეფექტურობას.

დავინწყით იმით, რომ ლეიკოტრიენები ალერგიული ანთების ნამყვანი მედიატორებია. არ იქნება ზედმეტი კიდევ გაიხსენოთ, რომ ასთმა სასუნთქი გზების ქრონიკული ანთებითი დაავადებაა და მასში მრავალი უჯრედი და უჯრედული ელემენტი მონაწილეობს.

ალერგიული ასთმის და საზოგადოდ, სასუნთქი გზების ალერგიული დაავადებების დროს ალერგენის მოხვედრის შემდეგ ალერგიულად განწყობილ პირებში გამოითავსულდება ბიოლოგიურად აქტიური ნივთიერებები (ჰისტამინი, ლეიკოტრიენები, პროსტოგლანდინები და სხვა), რომლებიც იწვევენ ანთებას, რასაც მოჰყვება დაავადების კლინიკური ნიშნები (ბრონქოსპაზმი, ქავილი, გამოწყარვა და სხვ.). ლეიკოტრიენები გამოირჩევა საკმაოდ ძლიერი ბიოლოგიური აქტივობით და ამდენად მათ დათრგუნვას დიდი მნიშვნელობა აქვს ასთმის მკურნალობაში სასურველი შედეგის მისაღწევად.

ციტოქინური ლეიკოტრიენები იწვევენ ბრონქების შევიწროებას, აძლიერებენ ბრონქების ნივთიერებები (ჰისტამინი, ლეიკოტრიენები, პროსტოგლანდინები და სხვა), რომლებიც იწვევენ ანთებას, რასაც მოჰყვება დაავადების კლინიკური ნიშნები (ბრონქოსპაზმი, ქავილი, გამოწყარვა და სხვ.). ლეიკოტრიენები გამოირჩევა საკმაოდ ძლიერი ბიოლოგიური აქტივობით და ამდენად მათ დათრგუნვას დიდი მნიშვნელობა აქვს ასთმის მკურნალობაში სასურველი შედეგის მისაღწევად.

- ზაფირულუკასტი (აკოლატი);
• მონტელუკასტი (სინგულარი, ვან-

კური აქტივობის შეზღუდვა, სიმპტომების გაძლიერება მეტად ღამით. ლეიკოტრიენების დონე 5-ჯერ უფრო მაღალია ვირუსული ინფექციის დროს ცხვირ-ხახის სეკრეტში, ვიდრე ობსტრუქციის გარეშე მიმდინარე ზემო სასუნთქი გზების ინფექციისას. მონტელუკასტის ჩართვა მწვავე ეპიზოდის პირველი ნიშნებიდანვე სტანდარტულ თერაპიასთან ერთად მნიშვნელოვან გაუმჯობესებას იძლევა.

ბრონქული ასთმის დროს ვანსეარის ხანგრძლივი, 3-12-თვიანი მკურნალობის ფონზე მნიშვნელოვნად მცირდება საინჰალაციო კორტიკოსტეროიდებისა და 2 აგონისტების გამოყენება. ეს პრეპარატი ყველა ასაკობრივ ჯგუფში გამოიყენება და ალერგის ნინააღმდეგ მიმართული განსხვავებული გზაა. ვანსეარით დაახლოებით 100 000 კაცია ნამკურნალები საქართველოში.

მონტელუკასტი კარგ ტოლერანტობით ხასიათდება, თუმცა ზოგჯერ შეიძლება გვერდითი ეფექტებიც გამოვლიდეს, როცა პაციენტს ალენიშნება მომეტებული მგრძობიერება ნაწლის რომელიმე კომპონენტის მიმართ. ეს ეფექტები მსუბუქია და ხშირად არ მოითხოვს ნაწლის მოხსნას. მაგალითად: თავის ტკივილი, დიარეა, გამოწყარვა კანზე, წყურვილის გრძობა. რა თქმა უნდა, პაციენტმა ამ სიმპტომების შესახებ ექიმს უნდა აცნობოს.

ასთმის მკურნალობაში საკმაო ხანი წარმატებით გამოიყენებოდა კრომონები - კრომონოლიტის მყავას ნარმონობული (ინტალი, ტალიდეი). ეს პრეპარატები იწვევენ სამიზნე უჯრედების მეშვეობით სტაბილიზაციას და აფერხებენ მათგან ალერგიული რეაქციის მედიატორების გამოყოფას. დღეისათვის მათი გამოყენება მოზრდილებისთვის არაა იმდენად ეფექტური, რადგან საინჰალაციო კორტიკოსტეროიდების ეფექტი ბევრად აღემატება კრომონების მკურნალობის შედეგს.

აღსანიშნავია ასთმის მკურნალობაში გახანგრძლივებული თეოფილინების როლი. მათ აქვთ ბრონქოდილატაციური მოქმედება და დაბალ დოზებში სუსტი ანთების საინჰალაციო უნარი. ამ ჯგუფს ეკუთვნის უზრუნველყოფილი, დოქსაფინი. მაღალი დოზით მოხმარების შემთხვევაში შეიძლება გამოვლინდეს გულის რიტმის დარღვევა, გულისრევა, კრუნჩხვები.

რა სიახლეა სადღისოდ ასთმის მკურნალობაში? რა შეიცვალა ბოლო პერიოდში, რა ახლებური მიდგომა გამოიყოფა?

სიახლედ უნდა ჩათვალოს ბრონქული ასთმის მკურნალობაში მონოკლონური ანტი ჰ ანტიციტოლინის (ანტიციტოლინები იმუნოგლობულინი -ს მიმართ). როგორც ცნობილია, ალერგიულ ატოპიურ პაციენტებს აქვთ გენეტიკური ნინას-ნარგანწყობა. ორგანიზმში მოხვედრილი გარე ალერგენი (საყოველთაო ანტიგენი და მცენარეული მეტერი, ეპიდერმული და სოკოვანი ალერგენები და სხვა) მეტად იწვევს ასეთი პირების ალერგიულ მზადყოფნას და ალერგენის განვიწროებით მოხვედრის შემდეგ გამოიწვევება ალერგიული ინფლამაციური და ალერგენთან ერთად აღძრავს ალერგიულ რეაქციას, რაც სამიზნე უჯრედებიდან მედიატორების გამოყოფას იწვევს და ასთმის ნიშნები იჩენს თავს.

რეკომენდირებული ანტიციტოლინი მონოკლონური ანტიციტოლინი იმუნოგლობულინი -ს მიმართ და თრგუნავს მის დაზიანებულ ეფექტს. ამ ჯგუფს ეკუთვნის ომალიზუმაბი (ქსოლავი), მეტოლიზუმაბი. ომალიზუმაბი ასთმის მკურნალობის რეკომენდაციებში (გაიდლაინში) ჩართულია მეხუთე საფეხურზე და ასთმის კონტროლის მონიტორინგის მიზნით ასთმის დროს მნიშვნელოვან ეტაპს წარმოადგენს, მით უმეტეს, რომ ხშირად საშუალო და მძიმე ფორმის ასთმით დაავადებული პაციენტები მდგრადნი არიან საინჰალაციო კორტიკოსტეროიდების მიმართ. აღნიშნული პრეპარატები მხოლოდ საინექციო სახითაა წარმოდგენილი, ძვირად ღირებული და მათი გამოყენება დასაშუალო კომპეტენტური ალერგოლოგ-იმუნოლოგის მიერ.

როგორც ხედავთ, ასთმა კაცობრიობის სერიოზული დაავადებაა. ის არ იკურნება, მაგრამ შესაძლებელია მისი კონტროლი. ასე რომ ასთმიანი პაციენტებისათვის იმედის მომცემია როგორც დღეს არსებული მედიკამენტებით მკურნალობა, ისე მომავლის შედეგანი პრეპარატები. საქართველოში ასთმის დროული და სწორი დიაგნოსტიკა, მკურნალობის დროული დაწყება, პაციენტთა კაცობრი მკურნალებით, რომ ითავი იგრძნონ უფრო კომფორტულად, სუნთქვა იყოს თავისუფალი და ცხოვრება - მშვენიერი.

სასუქებისა და მაკროელემენტების სიმცირე-სიჭარბის ბარბანის ნიშნები მცენარეებში

მცენარის მაკროელემენტებით კვების დიაგნოსტიკა გარეგნული ნიშნების მიხედვით.

აზოტი

აზოტის სიმცირის შემთხვევაში ადგილი აქვს ყველა ერთწლიანი და მრავალწლიანი მცენარეების ნაზარდების, ყლორტებისა და ფესვების ზრდა – განვითარების შეფერხებას.

მისი სიმცირე ძლიერ უარყოფითად მოქმედებს ყველა მცენარის ფოთლების განვითარებაზე, რომელთაც გააჩნიათ მთლიანი მწვანე შეფერილობა, ხოლო ძლიერი დეფიციტის დროს ქლოროფილის დაშლის გამო ქვედა იარუსის ფოთლები ავადდებიან ქლოროზით და იღებენ ყვითელ შეფერილობას, ზოგიერთი მცენარის ფოთლები იღებენ ნიჟურ შეფერვასაც.

ხანგრძლივი შიმშილის დროს შესაძლებელია მთელი მცენარე დაეადღეს ქლოროზით. შემდგომში ფოთლების ხმოვის გამო ყვითელი ფერი თანდათან გადადის ყავისფერში. ამასთან ერთად ადგილი აქვს ნაზარდების ზრდის შეწყვეტას და გახეხვას. თითქმის ჩერდება რეპროდუქციული ორგანოების წარმოქმნა. ძალზე მცირე რაოდენობით ყვავილები, მარცვლები და ნაყოფების წარმოქმნებიან, რომლებიც არანორმალურად არიან შეფერადებული.

აზოტის სიჭარბის დროს ფოთლები გააჩნიათ ძალზე მუქი მწვანე შეფერილობა. ზოგიერთი მცენარის ფოთლების კიდებზე, მაგალითად კიტრზე, გოგრაზე და კომბოსტოზე, აზოტით ჭარბი კვებისას თავდაპირველად ჩნდება ყვითელი 3-4 მმ სიგანის ყვითელი არმია, რომელიც ქსოვილების კვდომის გამო თანდათან გადადის ყავისფერში.

შემდგომში ხმოვა თანდათან ვრცელდება ფოთლის ფირფიტის შუა გულისაკენ და ყველა მცენარის ფოთლის კიდები და წვერი ეხვევა ქვემოთ. მცირდება ყვავილების რაოდენობა და ნაყოფის წარმოქმნა. განვითარებული ნაყოფები მახინჯია. რაც უფრო ძლიერია სიჭარბით დაზიანება მით უფრო მოკლდება ვეგეტაცია მცენარის ხმოვის გამო.

ფოსფორი

ფოსფორით შიმშილის დროს ადგილი აქვს ფესვთა სისტემისა და მინის-

ზედა ორგანოების ზრდის მკვეთრი შეფერხებას. მისი სიმცირით გამოწვეული ფიზიოლოგიური დავადებები იწყება ქვედა ფოთლებიდან, რომლებიც თავდაპირველად იღებენ მუქ მწვანე, ძლიერი დეფიციტის შემთხვევაში ალისფერ შეფერილობას.

ფოთლის ძარღვებში წარმოქმნილიან ყავისფერი ლაქები, რომლებიც შემდგომში ერთდებიან და ინევენ ფოთლის მთლიანად ხმოვან ამასთან ერთად ფერხდება მცენარეთა ფესვთა სისტემისა და მინისზედა ორგანოების ზრდა-განვითარება, ადგილი აქვს უჯრედის კედლების გამსხვილებას.

ფოსფორის დეფიციტი მკვეთრად ამცირებს რეპროდუქციული ორგანო-



ების წარმოქმნასა და განვითარებას, ადიდება სტერილური ყვავილების რაოდენობას და ამცირებს ნაყოფის წარმოქმნას. განვითარებული და ნაყოფები მცირე ზომისაა, თავთავები და ტაროები შეუესებელია, გაზრდილია ბუჩქი მარცვლების რიცხვი.

ამ ელემენტით ჭარბი კვება ამცირებს სავეგეტაციო პერიოდის ხანგრძლივობას, აჩქარებს მომწიფებას, რის გამოც მცირდება სასაქონლო პროდუქციის რაოდენობა. ფოთლები ნაადრევად ჩქვება.

კალიუმი

კალიუმის სიმცირის შემთხვევაში მუხრუჭდება მცენარეთა ფესვთა სისტემისა და მინისზედა ორგანოების ზრდა – განვითარება, ყოველგვარი ყვავილების განვითარება, ნაყოფებისა და მარცვლის მომწიფება. დიდდება ბუჩქი მარცვლების რაოდენობა.

მცირდება ეპიდერმისის სისქე, რაც აპირობებს ყანის მასიურ ჩანოლას ქვედა ფოთლები იღებენ მუქ მწვანე შეფერილობას, არათანაბრად იზრდება მათი ფორფიტა, რაც ინევენს დანაოჭებას.

კალიუმით შიმშილის დროს თავდაპირველად ძველი ფოთლის კიდებში ქსოვილები ყვითლდებიან, შემდგომში ინევენ ხმოვან და ყავისფერ შეფერი-



კალციუმი

ამ ელემენტით შიმშილი შეინიშნება მუხრუჭდება მცენარის ახალგაზრდა მოზარდ ორგანოებზე. ის აპირობებს ფესვებისა და მინისზედა ორგანოების ზრდის წერტილების და კვირტების დაზიანებას და ხმოვანს.

თავდაპირველად ზედა იარუსის ფოთლების ძარღვთშორისებზე ვითარდება მოთეთრო შეფერილობის ნათელი ქლოროზული ლაქები, რომლებიც სწრაფად ფართოვდებიან და მთელ ფორფიტას იკავებენ.

ამასთან ერთად ადგილი აქვს ქსოვილების უჯრედის კედლების გათხევას, გალონოვნებას და ფოთლების ერთმანეთზე დანეკებას. აღინიშნება აგრეთვე ფოთლის კიდების ხმოვა. ნაყოფები ნაადრევად იწყებენ ლპობას.

კალციუმის სიჭარბე აპირობებს მცენარეთა ნაადრევ დაბერებას.

მაგნიუმი

მაგნიუმში შედის ქლოროფილის შემადგენლობაში. ამ ელემენტით შიმშილის დროს მისი დაშლა იწყება ქვედა ფოთლებიდან, რომლებზედაც ვითარდება ძარღვთშორისი ქლოროზი, რომლის დროსაც მაგნიუმით შიმშილის ხარისხის მიხედვით ფოთლების ძარღვთშორისები აჭრებულა ღია მწვანედ, ღია ყვითლად, ნარინჯისფერად, ან ნიჟურად.

ამასთან ერთად ფოთლის ფორფიტაზე ჩნდება მოყვითალო ქლოროზით დავადებული უბნები, რომლებიც მოგვიანებით ხმობან, იღებენ ყავისფერ შეფე-

რილობას, ხდებიან მყვინ, მტვრეადი. დავადებულ მცენარეზე ფოთლები ნაადრევად ცვივა, ნაყოფებიც ადრეულად მწიფდება.

მაგნიუმით ჭარბი კვება აფერხებს მცენარის მიერ კალციუმისა და კალიუმის შეთვისებას.

რკინა

რკინა მონაწილეობს ქლოროფილის წარმოქმნაში, ამიტომ მისი სიმცირის დროს თითქმის ყველა მცენარე ავადდება ქლოროზით.

დავადების სიმპტომები თავდაპირველად ჩნდება ზედა იარუსის ახალგაზრდა ფოთლების ძარღვთშორისებზე, რომლებიც თავდაპირველად იღებენ ღია მწვანე, შემდგომ მოთეთრო-მოყვითალო და ბოლოს ყვითელ შეფერილობას.

ამასთან ერთად აღინიშნება ფოთლის კიდების და წვერის ხმოვა. შემდგომში მთელი ფორფიტა ხმება და ფოთლები ცვივა.

ზოგირდი

გოგირდი არ შედის ქლოროფილის შემადგენლობაში, მაგრამ მისი სიმცირის დროს მაინც შეინიშნება ქლოროზის ნიშნები, რომელიც ძალზე ნაადრევად აზოტის ნაკლებობის სიმპტომებს.

გოგირდით შიმშილის დროს უფრო ხშირად ახალგაზრდა და ზოგჯერ ძველი ფოთლები იღებენ ყვითელ, ნარინჯისფერ და ნიჟურ შეფერილობას. ზრდა შეფერხებულია მიმდინარეობს, რის გამოც ვითარდება მოკლე, ხეშემი წვერილი და სწორი ყლორტები.

პომიდვრის განოყიერების ხალხური საშუალებები და რეცეპტები



ქათმის ნაკლით (სკორა) გამოყვანა

ქათმის სკორე მცენარეებზე, კომპლექსურ მინერალურ სასუქზე ნაკლებად არ მოქმედებს მასში ბევრია აზოტი და ფოსფორი.

რეცეპტი 1: ძალიან ეფექტურია წყალში გახსნილი ახალი სკორეს გამოყენება, ამისთვის 10 ლიტრიან ჭურჭელს 1/3 - ით ავსებენ ქათმის ახალი ნაკლით, შემდეგ ჭურჭელს პირამდე ავსებენ წყლით და აყენებენ 7-10 დღით შაერზე. ამის შემდეგ 0.5 ლიტრ მიღებულ სითხეს აზავებენ 10 ლიტრი წყლით (არ გამოიყენოთ გაუზავებლად) და კვლებს შორის ასხავენ დაახლოებით 5-6 ლიტრი 18°-ზე.

რეცეპტი 2: მშრალი სკორესაც იყენებენ განოყიერებისთვის, 0.5 კგ. მშრალ სკორეს დაასხავენ 10 ლიტრ წყალს, ჭურჭელს კარგად დახურავენ (აზოტი, რომ არ დაიკარგოს), აყენებენ 3-5 დღე. ყოველ-

დღე ურევინ. შემდეგ აზავებენ მიღებულ სითხეს შეფარდებით 1/20 (1წილი სითხე, 20 წილი წყალი) და უსხავენ მცენარეს 1 ძირზე 0.5-1.0 ლიტრის ანგარიშით.

შიჟა

შიჟა საქონლის ნაკლისგან მომზადებული მასაა, ნილობრივად 1:1 შემადგენლობით.

რეცეპტი: 10კგ. ახალ ნაკელს დავასხამთ 10 ლიტრ წყალს და დღეში ორჯერ ვურევთ, 10-14 დღის მანძილზე. მასა აუცილებლად უნდა იყოს თავდახურული. მიღებულ სითხეს ვაზავებთ წყლით 1/10 პროპორციით (არ გამოიყენოთ გაუზავებლად) და ვიყენებთ 1 მცენარეზე 0.8-1.0 ლიტრის ანგარიშით.

წუნწუნის

წუნწუნი პირუტყვის შარდია, რომელსაც აგროვებენ ბოსელთან სპეცია-

ლურად მომზადებულ ორმოში. საქონლის შარდი ძალიან მდიდარია აზოტით.

რეცეპტი: 1 ლ წუნწუნი გააზავებთ 20 ლიტრი წყლით და დაუსხით მცენარეებს 1 ძირზე 1 ლიტრის გათვლით. გახსოვდეთ აზოტის ჭარბი დოზებით მიღების დროს მცენარეს უვითარდება ზედმეტი ვეგეტატიური მასა, რაც ამცირებს მოსავლიანობას.

ეს რეცეპტი უნდა არ არის სრული ჩამონათვალი.

უნდა გავითვალსინინოთ, რომ ჯიშები რომელსაც ვყიდლობთ, თითოეულ გარკვეულ აგროტექნოლოგიას, შესაბამისად მცენარეთა დაცვის ან განოყიერების სქემას. ამიტომ როდესაც ვიყენებთ ხალხურ საშუალებებს, უნდა ვიცოდეთ რა ნივთიერებები ჩანაცვლებას ვახდენთ აღნიშნულ სქემებში და რისი საჭიროება აქვს მცენარეს.

მასალები მომზადების მიზნით

პომიდვრის კვება შეიძლება არამართო მზა სასუქებით, არამედ ხალხური რეცეპტებით, ნატურალური, ბუნებრივი განოყიერების საშუალებებითაც.

თუმცა აქვე უნდა ითქვას, რომ საჭიროა კარგად ვიცოდეთ, რას ვაკეთებთ, რა ნიშნები, ანგარიში უნდა გავუწიოთ კლიმატს და მცენარის მდგომარეობას.

მცენარის სწორი კვება, სხვა ფაქტორებთან ერთად განაპირობებს, კარგ ყვავილობას, ნაყოფიერებას, ჯამრთელ და ხარისხიან მოსავალს. როგორც წესი პომიდვრის პირველი გამოკვება ხდება ჩითილის გადარგვიდან ორი-სამი კვირის შემდეგ, ეს ეხება როგორც დახურულ, ისე ღია გრუნტიში გამოზრდილ ჩითილებს. მთელი ვეგეტაციის პერიოდში 3-4 ჯერ კვებავენ – საშუალოდ 12-14 დღიანი ინტერვალით. გთავაზობთ პომიდვრის კვების რამდენიმე საშუალებას

იოდით გამოყვანა

იოდი არამართო აჩქარებს ნაყოფი მომწიფებას, არამედ ფიტოფტოროზისგან თავის დაცვის (პრევენციის) ერთგვარი საშუალებაცაა.

რეცეპტი: 10 ლიტრ ნადგომ წყალში, აზავებენ 4 წვეთ იოდის ხსნარს (რომელიც ყველა აფთიაქში იყიდება), მიღებულ ხსნარს უნდა დაუხსნათ მცენარეს 1 ძირზე 2 ლიტრის გათვლით.

ნაცარი გამოყვანა

ფოთლოვანი ხის ნაცარი შეიცავს: 3,5% ფოსფორს, 10% კალიუმს და 30% კალციუმს. ხოლო წიწვოვანი ხის ნაცარი შესაბამისად: 2,5% ფოსფორს, 6% კალიუმს და 35% კალციუმს.

რეცეპტი 1: ნაცრის ხსნარს ასე ამზადებენ, 10 ლიტრ წყალში გახსნიან 1 ჭიქა (150-200 გრ.) ნაცარს მიღებულ სითხეს გავაჩერებთ ერთი კვირა და შემდეგ დაუხსნათ პომიდვრის, დაახლოებით 0.5 ლიტრი 1 მცენარეზე.

ნაცარი გამოიყენება მცენარეთა ფესვგარეშე კვებისთვისაც.

რეცეპტი 2: ამისთვის იღებენ 300გრ. ნაცარს ხსნიან მას 3 ლიტრი წყალში, ადუღებენ 30 წუთი, შემდეგ აჩერებენ 5 საათი და უმატებენ 50 გრამ სარეცხ (72%) საპონს, მიღებულ სითხეს განურავებენ და ასხურებენ მცენარეს.



სპორტული ასპარეზობები

ყვარლის ხელბურთელთა გუნდი საქართველოს ჩემპიონია

16 აპრილს თბილისში სასპორტო კომპლექს „არენაში“ დაამთავრა საქართველოს 15 წლამდელ ხელბურთელთა გუნდთა 2018-2019 წლების ჩემპიონატი, რომელშიც 13 გუნდი იღებდა მონაწილეობას. გადამწყვეტ შეხვედრაში ყვარლის სასპორტო სკოლის ნაკრებმა გუნდმა 5 ბურთიანი სხვაობით 12:7 დამარცხა სამტრედიელი ხელბურთელები და ღირსეულად მოიპოვა ქვეყნის ჩემპიონობა. აღსანიშნავია, რომ ყვარელმა

ხელბურთელებმა 12 ჩატარებული შეხვედრიდან თორმეტივე მოიგეს, მეტოქის კარებში გაიტანეს ყველაზე მეტი ბურთი და საკუთარ კარებში მიიღეს ყველაზე ნაკლები. (ბურთის სხვაობა 168-58). მეორე ადგილი დაიკავა სამტრედიის ნაკრებმა, ხოლო მესამე თბილისის გუნდმა. საქართველოს ჩემპიონები გახდნენ და ოქროს მედლები მიიღეს: ამონაშვილმა, აფციაურმა, სურამლოშვილმა, თავლორაშვილმა, იოსებაშვილმა, სმოი-

ანმა, ტეტოშვილმა, ოსიაშვილმა, ქორრაშვილმა, ვარდიშვილმა, კობახიძემ, სეფაშვილმა, მამისაშვილმა და ჩიხიაშვილმა (მწვრთნელები: ზ. ხარებაშვილი, გ. ლონიაშვილი). გაისად ჩამოყალიბდება 2004-2005 წლებში დაბადებულ ხელბურთელთა გუნდითა ნაკრები გუნდი, რომელიც 2020 წლის ივლისში (შვედეთში) ევროპის ჩემპიონატში მიიღებს მონაწილეობას. წარმატება ვუსურვით ჩვენს სპორტსმენებს.



ომის ვეტერანი საქართველოს მთავრობის და ადგილობრივი ხელისუფლების მადლიერია

მამაჩემს, დავით მეტრეველს – დიდი სამამულო ომის ვეტერანს, ყველაზე მეტად 9 მაისის დღესასწაული უყვარს. საქართველოს მთავრობა, მუნიციპალიტეტის ხელმძღვანელობა და მერიის ჯანდაცვის სამსახური ყოველთვის დიდ ყურადღებას იჩენენ მამაჩემის მიმართ. ამა წლის 9 მაისსაც საქართველოს პრემიერმა, ბატონმა მამუკა ბახტაძემ, ყვარლის მერმა, ბატონმა როსტომ სესიაშვილმა და მერიის ჯანდაცვის სამსახურის უფროსმა მათი ავანაშვილმა დაასაჩუქრეს ფულადი ჯილდოთი. დიდ მადლობას ვუხდით საქართველოს პრემიერს, ბატონ მამუკა ბახტაძეს, ყვარლის მუნიციპალიტეტის მერს, ბატონ როსტომ სესიაშვილს, მერიის ჯანდაცვის სამსახურის უფროსს, ქალბატონ მათა ავაზაშვილს და სამსახურის ყველა თანამშრომელს ჩვენი ოჯახის მიმართ სითბოსა და ყურადღების გამოჩენისთვის. **პატივისცემით, დავით მეტრეველის ოჯახი.**

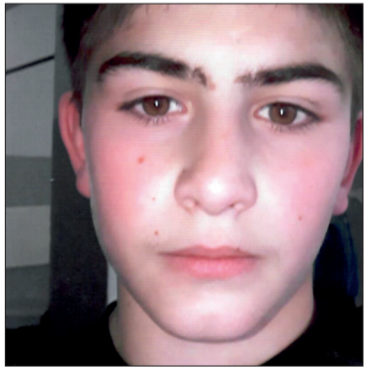

თავისუფალი ჭიდაობა

19-21 აპრილს ქ. თბილისში ჩატარდა საქართველოს დამსახურებული მწვრთნელის ამირან მისურაძის ხსოვნისადმი მიძღვნილი რესპუბლიკური ტურნირი ჭაბუკთა შორის, სადაც წარმატებით გამოვიდნენ ყვარლის სასპორტო სკოლის აღსაზრდელები. 38 კგ. წონით კატეგორიაში შესანიშნავად იასპარეზა დავით ჭუნაშვილმა, მან ყველა მეტოქე დამარცხა და ტურნირის ჩემპიონი ისე გახდა, რომ მეტოქეებს არც ერთი ქულა არ დაუთმო. (მწვრთნელი ბესიკ სამიტაშვილი).

გაგაცნობთ ტურნირის პრიზიორებს წონითი კატეგორიების მიხედვით: 26 კგ. წონით კატეგორიაში მუჟაბ საპრიზო ადგილი მოიპოვა ქებაძემ, 32 კგ. ნ. კ. მეორე ადგილი – რასულოვმა (მწვრთნელები გვრიტიშვილი და ცირიკიშვილი), ხოლო მესამე ადგილი დაიკავა ტორაძემ (მწვრთნელები ბ. სამიტაშვილი, ვ. ჭუნაშვილი) 48 და 52 კგ. წონით კატეგორიებში შესაბამისად მესამე ადგილები დაიკავეს პავლიაშვილმა და კოკორაშვილმა. (მწვრთნელები: მ. როზომავილი, ვ. მეტრეველი, ვ. ჭანტურია.) **ალექსანდრა გიგილოშვილი**

საქართველო და ქართული

ამ მიწის მადლმა გამზარდა, ზეცის აქ მზურავს საბანი, აქ მაქვს წინაპართ საძვალე, ჩემი ცრემლებით ნაბანი... ის ხეც ამ მიწას იზრდება, ჩემი სამარის ფიცარი, ერთი მაქვს ქვეყნად სამშობლო, უფალთან დასაფიცარი! არ ამრევია ბოროტში, კეთილი აქ შევიცანი, აქ გაითლება, იმ ხისგან, ჩემი სამარის ფიცარი! მხოლოდ ერთი მაქვს სამშობლო, ენა – სამ ანბანქარგული, მე სხვათა ენას არ ვსწავლობ, სხვებმა ისწავლონ ქართული! სამყაროს გუგუნს ყურს ვუგდებ, მის ფერხულში ვარ ჩართული. გულში კი ორი მზე ბრწყინავს – საქართველო და ქართული! **იზოლდა იოსებანი 2019 წლის 5 მაისი**



სამეჯლისო ცეკვების კონკურსზე

5 მაისს, ქალაქ კასპში ჩატარდა სამეჯლისო და სპორტული ცეკვების კონკურსი „შიდა ქართლი 2019“, რომლის ორგანიზატორი გიორგი მჭედლოშვილია. კონკურსში მონაწილეობას იღებდნენ საქართველოს სხვადასხვა რეგიონის ანსამბლები და კლუბები. წარმოდგენილი იყო მრავალფეროვანი შოუნორები, ასევე მოცეკვავე წყვილები და ინდივიდუალური შემსრულებლები. ჟიურის წარმომადგენლებს სპეციალურად მოწვეული პროფესიონალი მოცეკვავეები და მსაჯები, რომელთაც გამოავლინეს გამარჯვებულები – 1, 2, 3 საპრიზო ადგილების მფლობელები, სხვადასხვა ასაკობრივ ჯგუფებსა და შემსრულებლებში. ამ კონკურსში მონაწილეობას იღებდა ყვარლის კულტურის სახლთან არსებული სამეჯლისო და სპორტული ცეკვების ანსამბლი „ბალანსე“, (ხელმძღვანელი: თათია ზიზანიშვილი) რომელიც შთაბეჭდავი შოუნორებით წარდგა მაყურებლის წინაშე და ძლიერი კონკურენტის მოუხედავად მე-2 საპრიზო ადგილი დაიკავა. ეს იყო პირველი კონკურსი ჩვენი მოცეკვავეებისთვის და სერიოზული წარმატება. **ია გიგიაშვილი**



გაზეთი ხელმძღვანელობს თავისუფალი პრესის პრინციპით. დამფუძნებელია ყვარლის მუნიციპალიტეტის საკრებულო, ხოლო გამომცემელი შპს „მედია ცენტრი“. გაზეთში გამოქვეყნებული წერილების ავტორთა თვალსაზრისით შესაძლოა არ ემთხვეოდეს რედაქციისას. ავტორები თავად ავებენ პასუხს მასალაში მოტანილი ფაქტების, არგუმენტებისა თუ ციტატების სიზუსტეზე. შემოსული წერილები ავტორებს არ უბრუნდებათ.

დირექტორი
ალექსანდრა გიგილოშვილი
მონადგმე
ნუგზარ ღონიაშვილი

პასუხისმგებელი მდივანი
ია გიგიაშვილი
კორესპონდენტი
დალი ტატულიშვილი

რედაქციის მისამართი:
ქ. ყვარალი, კუდიგორის №2
საკონტაქტო ტელეფონი:
22-01-86