ПРОЛЕТАРИИ ВСЕХ СТРАН, СОЕДИНЯЙТЕСЬ!

# ЗАРЯ ВОСТОКА

ГОД ИЗДАНИЯ 37-Й

ОРГАН ЦЕНТРАЛЬНОГО И ТБИЛИССКОГО КОМИТЕТОВ КОМПАРТИИ ГРУЗИИ И СОВЕТОВ ДЕПУТАТОВ ТРУДЯЩИХСЯ ГРУЗИНСКОЙ ССР

„ზარია ვოსტოკა" – საქართველოს კომპარტიის ცენტრალური კომიტეტის, თბილისის კომიტეტისა და საქართველოს სსრ მშრომელთა დეპუტატების საბჭოების ორგანო

№ 131 (10545) Вторник, 9 июня 1959 г. Цена 20 коп.

# УРОЖАЮ ПЕРВОГО ГОДА СЕМИЛЕТКИ — ДОСТОЙНУЮ ВСТРЕЧУ

Весна нынешнего года была ознаменована в Грузии многочисленными примерами трудовой доблести и творческой инициативы тружеников полей. Вместе с чаеводами и виноградарями, садоводами и табаководами высокие образцы работы показали и хлеборобы. Наладив тщательный уход за посевами озимой пшеницы, проведя сев яровых колосовых в хорошие агротехнические сроки, полеводы и механизаторы, воодушевленные историческими решениями XXI съезда КПСС, делали все для того, чтобы заложить прочную основу богатого урожая хлебов.

Теперь главная задача — закрепить этот успех хорошей подготовкой к сбору урожая. К выборочной косовице ячменя уже приступили колхозы Сигнахского района. Пройдет немного времени, и в республике начнется жатва хлебов — исключительно напряженный период сельскохозяйственных работ.

Сейчас в центре внимания должны быть своевременная подготовка техники и высокопроизводительное ее использование. Между тем в ряде районов ход ремонта уборочных машин вызывает тревогу. К началу июня ремонт комбайнов в республике был закончен далеко не во всех районах. В Ахметском районе капитальному и текущему ремонту подлежат двадцать комбайнов, а к 1 июня были отремонтированы лишь десять. Особенно плохо обстоит дело в колхозе села Ожио (председатель И. Твалиашвили). Из трех комбайнов к выходу в поле готов лишь один, а колхоз села Маграани вовсе не приступил к ремонту комбайнов. Так же неблагополучно обстоит дело в Кварельском районе, где из 54 комбайнов к 1 июня был отремонтирован лишь 31.

Еще хуже обстоит дело с подготовкой жаток и подборщиков, то есть тех машин, которые решают успех раздельной уборки.

Министерство сельского хозяйства Грузинской ССР, местные партийные, советские и сельскохозяйственные органы должны принять все меры, обеспечивающие быстрейшее завершение ремонта уборочной техники. Особое внимание следует обратить на снабжение РТС и совхозов запасными частями, недостаток которых часто тормозит ремонт машин. Большую помощь в подготовке и проведении уборки урожая могут и должны оказать Совнархоз Грузинской ССР и его предприятия. Их почетный долг — своевременно снабдить механизаторов достаточным количеством необходимых запасных частей.

Опыт прошлых лет показал, что успех жатвы в решающей степени определяется применением раздельной уборки. Высокий эффект от этого способа уборки получили в 1958 году, в частности, Лагодехский и Сигнахский районы. И наоборот, там, где игнорировали раздельный способ и допускали перестой хлебов, теряли много зерна. Большие преимущества раздельной уборки урожая совершенно очевидны. И все же находилось немало руководителей и специалистов, которые либо не вникали в существо дела, либо в силу своей приверженности к старым методам работы противодействовали внедрению нового. Надо, чтобы раздельная жатва стала повсеместно основным способом уборки урожая зерновых культур. За внедрение раздельной уборки необходимо настойчиво бороться. Теперь, в дни подготовки к жатве, надо преодолеть малейшие проявления косности в этом деле, осуществить необходимые организационные и технические мероприятия, которые позволят повсеместно сделать раздельный способ основным на уборке урожая. Раздельная уборка хлебов должна быть проведена на всех участках, на которых комбайн может убирать хлеба.

Замечательную инициативу проявил коллектив уборочного агрегата колхоза имени Калинина села Арбошики Цителцкаройского района в составе комбайнера Н. Сепиашвили, штурвального Д. Багашвили и тракториста А. Багашвили. Решив убрать урожай хлебов за 10 дней, исключительно раздельным способом, он обратился ко всем сельским механизаторам республики с предложением развернуть социалистическое соревнование за уборку первого урожая семилетки в сжатые сроки и без потерь.

Успех уборки решают люди и, в первую очередь, механизаторские кадры. В прошлом году было немало случаев, когда машины простаивали из-за нехватки квалифицированных комбайнеров и машинистов. Вот почему сейчас надо позаботиться о том, чтобы все хозяйства были обеспечены механизаторами. Работникам каждого уборочного агрегата надо помочь составить рабочие планы, чтобы каждый механизатор знал, на каких площадях и в какие сроки должна быть проведена уборка.

Большое значение имеет четкая организация хозяйственного и технического обслуживания в поле. Нельзя забывать, что не все колхозы, ставшие хозяевами техники, могут хорошо справляться с этим делом. Большую помощь им должны оказать ремонтно-технические станции.

В современных условиях сельскохозяйственные органы обязаны значительно усилить свою организаторскую деятельность по оказанию повседневной и квалифицированной помощи колхозам и совхозам. Сейчас, как никогда, от работников сельскохозяйственных органов требуются глубокое знание дела, четкая и оперативная работа, широкое и настойчивое внедрение в практику достижений науки и передового опыта.

Успешное осуществление обязательств, принятых тружениками сельского хозяйства республики в социалистическом соревновании, во многом зависит и от того, насколько своевременно склады, сушильные тока и дороги будут приведены в боевую готовность.

Жатва, особенно в Алазанской долине, не за горами. Партийные, советские и сельскохозяйственные органы, руководители и специалисты колхозов, совхозов, ремонтно-технических станций должны сделать все необходимое для того, чтобы убрать новый урожай в сжатые сроки, не допустить ни малейших потерь.

Шире соревнование за успешную подготовку и образцовое проведение уборки урожая первого года семилетки!

# Ответы товарища Н. С. Хрущева

## на вопросы Венгерского телеграфного агентства и редакции газеты „Непсабадшаг"

БУДАПЕШТ, 7 июня. (ТАСС). Венгерское телеграфное агентство и редакция газеты «Непсабадшаг» обратились к товарищу Н. С. Хрущеву с просьбой ответить на некоторые вопросы. Ниже публикуются эти вопросы и ответы товарища Хрущева, напечатанные в газете «Непсабадшаг».

**Вопрос.** Каково Ваше мнение о нынешнем международном положении и о перспективах мира?

**Ответ.** Если говорить кратко, то можно сказать, что международное положение сейчас неплохое. Одним из признаков некоторого улучшения международного положения является совещание министров иностранных дел в Женеве. Правда, сейчас в западных странах высказываются пессимистические предположения: некоторые говорят, что будто в работе совещания наступает «тупик», употребляется даже слово «кризис» и т. д. Думаю, что этими терминами пользуются те, кто не хочет ослабления международной напряженности. Видимо, определенные круги боятся, как бы министры иностранных дел, собравшиеся в Женеве, не договорились по основным вопросам, и делают все для того, чтобы этого не допустить.

Но, несмотря на некоторые тревожные явления, на все происки противников мирного сосуществования, международное положение сейчас лучше, чем оно было два—три года назад. Если говорить о перспективах, то, мы думаем, что оно будет еще лучше. На чем основана такая уверенность? На том, что теперь изменилось соотношение сил в пользу мира. Сейчас силы мира очень выросли, они стали еще более могущественными и в состоянии дать отпор империалистическим агрессорам. Я имею в виду прежде всего страны социалистического лагеря, которые настойчиво борются за мир. При современном соотношении сил вряд ли найдутся такие люди, которые, будучи в здравом рассудке, захотят развязать новую войну, чтобы поживиться за счет захвата других стран или попытаться навязать странам социализма капиталистические порядки. Реальные политики должны понимать, что в современных условиях нападение на социалистические страны окончилось бы полной катастрофой для капиталистического мира.

Как бы ни старались угрожать войной немецкие генералы — эти недобитые реваншисты, или соревнующиеся с ними некоторые американские генералы,—это нас не пугает. Да вряд ли они сами действительно думают так, как говорят. Наверное, и общественность США и других стран не поддерживает такие поджигательские заявления.

В сознании народов все глубже укореняется идея недопустимости войны. Народы всех стран жаждут мира, они все более активно выступают против гонки вооружений, за предотвращение новой войны. С этим тоже вынуждены считаться агрессивные силы.

Все это дает основание считать международное положение хорошим. Мы надеемся, что в Женеве на совещании министров иностранных дел будут достигнуты соглашения по ряду назревших вопросов. А если они не будут достигнуты на совещании министров, то, видимо, необходимые соглашения будут достигнуты на совещании в верхах. Прежде всего должны быть приняты решения по такому важнейшему вопросу, как заключение мирного договора с Германией. Это было бы важным шагом на пути ликвидации «холодной войны».

Мне не хотелось бы сейчас высказывать конкретные критические замечания о том, как подходят некоторые представители западных государств при обсуждении этого вопроса на переговорах в Женеве. Создается впечатление, что некоторые деятели желают добиться такого соглашения, чтобы сохранить оккупационный режим в Западном Берлине, хотят, чтобы мы через 14 лет после окончания войны подписали документ о продлении оккупации. Но разве могут серьезные люди рассчитывать на то, что мы можем заключить такое соглашение?

Советское правительство пошло на совещание министров иностранных дел в Женеве для того, чтобы вести переговоры на разумной основе, договориться о заключении мирного договора с Германией и ликвидации остатков оккупационного режима в Западном Берлине. Учитывая, что в Западном Берлине и в Германской Демократической Республике сложились различные социальные системы, мы внесли предложение о превращении Западного Берлина в вольный город с тем, чтобы не ломать сложившегося там уклада. Мы внесли также предложения о необходимых гарантиях существования этого вольного города. Советский Союз ни при каком давлении не пойдет на соглашение, которое увековечивало бы оккупационный режим в Западном Берлине.

Некоторые государственные деятели заявляют, что если Советский Союз не примет условий западных держав и не подпишет соглашения, которое фактически предусматривает продолжение оккупации Западного Берлина, то не будет встречи на высшем уровне. Но для государственных деятелей это не серьезный мотив.

Встреча глав правительств — это не развлечение. Она необходима для решения назревших международных вопросов, которые могут быть решены только главами правительств. Поэтому если главы правительств считают необходимым решить эти вопросы с тем, чтобы рассеять тучи, которые имеются в отношениях между государствами, расчистить горизонт и создать действительно все условия для мирного сосуществования государств с различными социально-политическими системами, то тогда такая встреча состоится. Если главы правительств будут руководствоваться интересами обеспечения мира, то на этой встрече можно решить многие вопросы. А если такого желания не будет проявлено, то, конечно, встреча глав правительств не состоится. Тогда мировая общественность увидит, кто [illegible] в срыве совещания в верхах. Это, видимо, [illegible] дет бесследно для тех, кто будет мешать наметившемуся улучшению международной обстановки, кто будет саботировать достижение соглашений, направленных на разрядку международной напряженности.

Думаю, что на этом можно было бы ограничиться в ответе на поставленный вами вопрос. В настоящее время в Женеве министры иностранных дел ведут между собою переговоры. Надо всемерно содействовать тому, чтобы министры нашли разумные решения и расчистили путь к укреплению мира во всем мире.

**Вопрос.** Что Вы хотели бы передать венгерскому народу по случаю Вашего пребывания в Венгрии?

**Ответ.** Прошу передать венгерскому народу сердечное пожелание самых наилучших успехов в его жизни и деятельности.

При победе социалистической революции, когда трудовой народ берет власть в свои руки, главная его задача—это быстрое развитие экономики. От этого зависит подъем благосостояния народа, расцвет его культуры. Чем выше экономика, тем крепче власть рабоче-крестьянского правительства, которое проводит свою политику исключительно в интересах народа.

Здоровье, благополучие и развитие человека зависят от материальных условий его жизни. А эти условия создает труд. Удовлетворение потребностей людей в питании, одежде, жилище зависит от труда человека, от высокопроизводительного общественного труда. Поэтому мы и желаем венгерскому народу успехов в развитии промышленности и сельского хозяйства своей страны. Мы желаем, чтобы на ваших фабриках и заводах, в сельскохозяйственных кооперативах снижалась себестоимость продукции, улучшалось ее качество, повышалась производительность труда. Это будет создавать возможность увеличения накоплений, а большие накопления создают основу для повышения заработной платы, снижения цен на товары, способствуют непрерывному подъему жизненного уровня и культурного развития народа.

Как искренние друзья, мы высоко ценим успехи венгерского народа и горячо радуемся им. Нас радует сплоченность народа вокруг Венгерской социалистической рабочей партии, смело идущей вперед под руководством своего Центрального Комитета, возглавляемого верным сыном венгерского народа, нашим другом Яношем Кадаром. Нас радует высокий и заслуженный авторитет среди народа Революционного рабоче-крестьянского правительства Венгерской Народной Республики во главе с выдающимся деятелем, нашим другом Ференцем Мюннихом.

Желаю венгерскому народу процветания и новых, еще больших успехов во всей его жизни, в великом деле строительства социализма.

# РАЗВЕРТЫВАЕТСЯ СОРЕВНОВАНИЕ КОМБАЙНЕРОВ ГРУЗИИ

### КОЛХОЗНЫЕ МЕХАНИЗАТОРЫ ГОРЯЧО ПОДДЕРЖИВАЮТ ПОЧИН ЦИТЕЛЦКАРОЙЦЕВ.

## Призыв цителцкаройцев подхвачен

КВАРЕЛИ, 8 (**Корр. «Зари Востока»**). Славный почин коллектива комбайнового агрегата Н. Сепиашвили из колхоза села Арбошики Цителцкаройского района, взявшего обязательство убрать хлеба в сжатые сроки и без потерь, нашел живой отклик в колхозах Кварельского района. Обращение цителцкаройцев обсуждается в полеводческих бригадах, комбайновых агрегатах. Полеводы и механизаторы колхозов развертывают соревнование за образцовое проведение жатвы.

Коллектив комбайнового агрегата колхоза имени Куйбышева села Шилда, руководимый депутатом Верховного Совета СССР Н. Курдгелашвили, в ответ на призыв цителцкаройцев решил завершить жатву за 10—12 рабочих дней и убрать за сезон комбайном «Сталинец-6» 300 гектаров колосовых вместо 250 гектаров по плану, сэкономить 2 процента горючего. Н. Курдгелашвили и его товарищи вызвали на соревнование коллектив уборочного агрегата, которым руководит знатный комбайнер С. Рамазашвили из колхоза Земо-Ходашени Ахметского района.

На снимке: коллектив уборочного агрегата колхоза села Шавшвеби Горийского района. Слева направо — штурвальный Н. Болоташвили, комбайнер Н. Кердикошвили и тракторист В. Гогниашвили.

Фото Г. Вахтангадзе.

## Единодушное одобрение

ГОРИ, 8. (**Корр. «Зари Востока»**). На колхозных полях района зреет отличный урожай колосовых. Пройдет немного времени, и здесь зашумят степные корабли.

...Когда агитатор Лаврентий Пеутури с пачкой свежих газет в руках зашел в колхозную мастерскую села Шавшвеби, механизаторы устроили перекур.

— Что нового в газетах, Лаврентий? — спросил комбайнер Константин Кердикошвили.

Вместо ответа агитатор показал механизаторам газету, на первой странице которой было опубликовано обращение коллектива уборочного агрегата из колхоза имени Калинина села Арбошики Цителцкаройского района. Трактористы, комбайнеры, слесари окружили агитатора.

— Давай, читай вслух, — предложил кто-то.

Когда обращение было прочитано, поднялся Константин Кердикошвили.

— Молодцы арбошикцы, — сказал он, — высокие взяли обязательства. Но и нам отставать от них не резон, не так ли, товарищи? — обратился он ко всем.

В ответ послышались дружные одобрительные возгласы механизаторов.

— Ну что же, — предложил агитатор, — обсудите ваши обязательства и шагайте в правление — там все и оформим.

А утром 8 июня колхозный радиоузел передавал текст обращения арбошикцев и обязательства шавшвебских механизаторов.

Шавшвебские механизаторы дают слово убрать весь урожай хлебов за 10 дней и намолотить не менее 13 центнеров зерна с гектара — на 2 центнера больше планового задания. Вслед за уборкой колосовых они решили провести сев пожнивной кукурузы на корм для скота.

В соревнование за уборку хлебов первого урожая семилетки в сжатые сроки и без потерь включились также механизаторы зегдулетского, надарбазевского, бершуетского и других колхозов, они взяли повышенные обязательства.

## ВЫПОЛНЕНИЕ ПЛАНА ЗАГОТОВОК ПРОДУКТОВ ЖИВОТНОВОДСТВА

**Колхозы, совхозы и трудящиеся Тетрицкаройского района к 4 июня с превышением выполнили полугодовые планы продажи государству продуктов животноводства. План продажи мяса выполнен на 100,1 процента, молока — на 104 процента, яиц — на 109 процентов, кожсырья — на 100 процентов.**

* * *

**Трудящиеся Сачхерского района на месяц раньше срока выполнили полугодовые планы продажи государству продуктов животноводства: мяса — на 171 процент, молока — на 112 процентов, яиц — на 100,2 процента.**

* * *

**Ланчхутский район с превышением выполнил полугодовые планы продажи государству животноводческих продуктов. План продажи мяса к 1 июня выполнен на 169 процентов, молока — на 100,3 процента, яиц — на 100,3 процента. (ГрузТАГ).**

## Прибытие в Москву партийно-правительственной делегации Германской Демократической Республики

По приглашению Центрального Комитета КПСС и Совета Министров СССР 8 июня в Москву с визитом дружбы прибыла партийно-правительственная делегация Германской Демократической Республики. В составе делегации Первый секретарь Центрального Комитета Социалистической единой партии Германии Вальтер Ульбрихт, Председатель Совета Министров Германской Демократической Республики Отто Гротеволь, руководящие деятели Социалистической единой партии Германии, христианско-демократического союза, либерально-демократической партии Германии, демократической крестьянской партии Германии, Национального совета Национального фронта, национально-демократической партии Германии, представители общественных организаций, рабочего класса, трудового крестьянства, народной интеллигенции.

При встрече делегации на Внуковском аэродроме, украшенном государственными флагами Германской Демократической Республики и Советского Союза, был выстроен почетный караул и исполнены государственные гимны ГДР и СССР.

Партийно-правительственную делегацию встречали товарищи А. Б. Аристов, Н. Г. Игнатов, А. И. Кириченко, Ф. Р. Козлов, А. И. Микоян, Н. А. Мухитдинов, Н. С. Хрущев, П. Н. Поспелов, Д. С. Полянский, заместители Председателя Совета Министров СССР А. Ф. Засядько, Д. Ф. Устинов, министры СССР, многочисленные представители трудящихся Москвы.

На аэродроме Н. С. Хрущев и В. Ульбрихт обменялись речами.

На всем пути следования от Юго-Западного района до Кремля немецких друзей и советских руководителей приветствовали многие тысячи жителей столицы. (ТАСС).

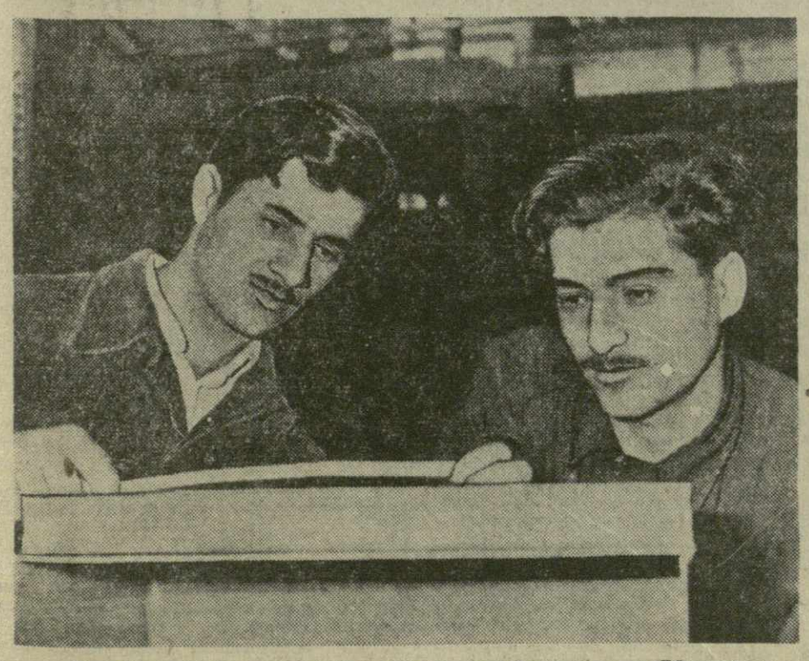

На снимке: руководитель бригады коммунистического труда Тбилисского электровозостроительного завода имени В. И. Ленина Гурам Чадунели (слева) и член бригады слесарь Гурам Миханашвили.

Фото М. Квирикашвили.

# В БРИГАДАХ КОММУНИСТИЧЕСКОГО ТРУДА

### У ИНИЦИАТОРОВ СОРЕВНОВАНИЯ

ВМЕСТЕ со всем коллективом тбилисских электровозостроителей, инициатором соревнования за практическое осуществление задач технического прогресса, успешно работает бригада коммунистического труда, возглавляемая Гурамом Чадунели.

— Встретим предстоящий Пленум ЦК родной Коммунистической партии новыми производственными успехами! — таково решение бригады Г. Чадунели. И это решение осуществляется с честью. **Бригада уже реализовала полугодовой план.** Этот успех явился результатом неуклонного стремления бригады опережать время.

Сейчас бригада Г. Чадунели ведет работы на электровозах, **которые будут выпущены заводом в конце июня и начале июля.** Она уже установила несколько узлов в кабинах машинистов.

Успехам коллектива во многом способствует также усовершенствование процессов работы, использование новой техники. В сборочном цехе, где трудится бригада Г. Чадунели, устанавливаются новые машины, агрегаты, механизмы, позволяющие увеличить производство продукции, улучшить ее качество. Недавно, например, здесь была внедрена маятниковая пила для механизированной резки труб. Осуществление этого мероприятия позволило ликвидировать тяжелый ручной труд и повысить производительность на операции распиловки почти в пять раз.

### ТКИБУЛЬСКИЕ МАМАЕВЦЫ НАРАЩИВАЮТ ТЕМПЫ

Новых успехов добиваются в соревновании за достойную встречу Пленума ЦК КПСС ткибульские мамаевцы — бригада коммунистического труда, руководимая забойщиком, депутатом Верховного Совета Грузинской ССР Шота Кублашвили. Борясь за досрочное выполнение плана первого года семилетки, она уже **выдала сверх плана с начала года более 4.500 тонн угля.** С начала семилетки каждый горняк этого славного коллектива добывает ежедневно в среднем **по 4 тонны топлива дополнительно к заданию вместо предусмотренных обязательствами 2,5 тонны.**

Высокими производственными показателями начала бригада Ш. Кублашвили и первые дни июня. На-гора уже **выдано более 200 тонн сверхпланового высококачественного угля.**

### НА ПОЧЕТНОЙ ТРУДОВОЙ ВАХТЕ

КУТАИСИ. (**Корр. «Зари Востока»**). Бригада коммунистического труда литейного цеха № 2 Кутаисского автозавода, которой руководит Амиран Капанадзе, следуя призыву тбилисских электровозостроителей, включилась в соревнование за достойную встречу предстоящего Пленума ЦК КПСС. Бригада взяла на себя новые обязательства: полугодовое производственное задание выполнить ко дню открытия Пленума — 24 июня; путем образцового ухода за оборудованием и установками добиться их наибольшей производительности; улучшить качество продукции.

Бригада работает в эти дни на формовке блока цилиндров. Это весьма ответственная работа. Передовой коллектив с превышением выполняет сменные задания. **Ежедневно бригада формует по 110—115 блоков вместо предусмотренных 90—100 блоков.**

## СРЕДНИЙ УДОЙ МОЛОКА В КОЛХОЗАХ ГРУЗИНСКОЙ ССР ПО СОСТОЯНИЮ НА 1 ИЮНЯ 1959 ГОДА (В КИЛОГРАММАХ)

| Занимаемое место | РАЙОНЫ | На 1/VI 1959 г. | На 1/VI 1958 г. | увеличение + снижение — |
|---|---|---|---|---|
| 1 | Батумский | 1.097 | 993 | +104 |
| 2 | Кобулетский | 807 | 711 | + 96 |
| 3 | Дманисский | 781 | 776 | + 5 |
| 4 | Богдановский | 760 | 683 | + 77 |
| 5 | Цалкский | 732 | 729 | + 3 |
| 6 | Ахалкалакский | 715 | 609 | +106 |
| 7 | Сагареджойский | 710 | 597 | +113 |
| 8 | Гурджаанский | 708 | 608 | +100 |
| 9 | Махарадзевский | 705 | 669 | + 36 |
| 10 | Цителцкаройский | 699 | 615 | + 84 |
| 11 | Болнисский | 674 | 631 | + 43 |
| 12 | Тетрицкаройский | 647 | 469 | +178 |
| 13 | Аспиндзский | 631 | 573 | + 58 |
| 14 | Ткибульский | 626 | 509 | +117 |
| 15 | Лагодехский | 607 | 445 | +162 |
| 16 | Самгорский | 595 | 563 | + 32 |
| 17 | Мцхетский | 590 | 512 | + 78 |
| 18 | Сигнахский | 550 | 469 | + 81 |
| 19 | Марнеульский | 525 | 485 | + 40 |
| 20 | Сталинирский | 509 | 464 | + 45 |
| 21 | Ахметский | 505 | 415 | + 90 |
| 22 | Телавский | 498 | 429 | + 69 |
| 23 | Тержольский | 494 | 453 | + 41 |
| 24 | Знаурский | 492 | 460 | + 32 |
| 25 | Карельский | 473 | 392 | + 81 |
| 26 | Душетский | 472 | 430 | + 42 |
| 27 | Сачхерский | 471 | 356 | +115 |
| 28 | Ахалцихский | 467 | 370 | + 97 |
| 29 | Горийский | 464 | 439 | + 25 |
| 30 | Джавский | 449 | 405 | + 44 |
| 31 | Орджоникидзевский | 449 | 408 | + 41 |
| 32 | Кварельский | 448 | 408 | + 40 |
| 33 | Тианетский | 443 | 427 | + 16 |
| 34 | Зестафонский | 443 | 358 | + 85 |
| 35 | Чохатаурский | 441 | 369 | + 72 |
| 36 | Цхалтубский | 435 | 433 | + 2 |
| 37 | Амбролаурский | 431 | 362 | + 69 |
| 38 | Хашурский | 428 | 335 | + 93 |
| 39 | Абашский | 424 | 413 | + 11 |
| 40 | Самтредский | 420 | 365 | + 55 |
| 41 | Боржомский | 411 | 410 | + 1 |
| 42 | Зугдидский | 411 | 358 | + 53 |
| 43 | Гагрский | 408 | 375 | + 33 |
| 44 | Онский | 402 | 382 | + 20 |
| 45 | Адигенский | 398 | 379 | + 19 |
| 46 | Ланчхутский | 392 | 368 | + 24 |
| 47 | Каспский | 379 | 325 | + 54 |
| 48 | Ленингорский | 378 | 349 | + 29 |
| 49 | Казбегский | 376 | 289 | + 87 |
| 50 | Цхакаевский | 375 | 367 | + 8 |
| 51 | Местийский | 371 | 347 | + 24 |
| 52 | Цулукидзевский | 367 | 359 | + 8 |
| 53 | Цагерский | 356 | 339 | + 17 |
| 54 | Кедский | 329 | 310 | + 19 |
| 55 | Ванский | 326 | 298 | + 28 |
| 56 | Гор. Чиатура | 317 | 270 | + 47 |
| 57 | Цаленджихский | 310 | 301 | + 9 |
| 58 | Гегечкорский | 301 | 293 | + 8 |
| 59 | Чхороцкуский | 295 | 281 | + 14 |
| 60 | Хобский | 286 | 286 | — |
| 61 | Хулойский | 285 | 277 | + 8 |
| 62 | Сухумский | 282 | 289 | — 7 |
| 63 | Лентехский | 282 | 258 | + 24 |
| 64 | Гальский | 272 | 303 | — 31 |
| 65 | Очамчирский | 267 | 293 | — 26 |
| 66 | Шуахевский | 260 | 235 | + 25 |
| 67 | Гудаутский | 254 | 249 | + 5 |
| 68 | Маяковский | 250 | 250 | — |

СТАТИСТИЧЕСКОЕ УПРАВЛЕНИЕ ГРУЗИНСКОЙ ССР.

ТРИБУНА ПЕРЕДОВОГО ОПЫТА

# АГИТАТОР — БОРЕЦ ЗА СЕМИЛЕТКУ

## ДОРОЖИТЬ КАЖДОЙ МИНУТОЙ НА СБОРЕ ЧАЙНОГО ЛИСТА

Одна минута рабочего времени! Казалось бы, для тружеников сельского хозяйства это — небольшая величина. Какую работу можно измерить ею? Поэтому у тех, кто связан с землей, потерянные минуты иногда не вызывают особой тревоги.

Конечно, опоздание на несколько минут с началом сева или с уборкой урожая не имеет значения для судьбы урожая. Но в сельском хозяйстве есть немало работ, во время которых надо дорожить каждой минутой.

В этом я еще раз убедилась, когда готовилась к очередной беседе со своими слушателями — членами второй бригады колхоза имени В. И. Ленина села Натанеби Махарадзевского района на тему: «Дорожить каждой минутой на сборе чайного листа».

Натанебский колхоз — крупное хозяйство. Он известен богатыми урожаями чая, цитрусовых плодов, высокими денежными доходами. Зажиточно и культурно живут наши колхозники.

Бригада, в которой я работаю агитатором, насчитывает 45 человек. В прошлом году она перевыполнила план сбора сортового чайного листа, сдачи цитрусовых и других сельскохозяйственных работ.

**Но как бы ни были велики успехи в работе, в каждом деле можно добиться еще лучших результатов. Для этого нужно привести в действие резервы, использовать их для достижения более высоких показателей.**

А в этом деле труженикам колхозного производства обязаны помогать агитаторы. **Своим вдохновляющим словом мы призваны пробуждать у людей желание работать еще лучше, воспитывать у них коммунистическое отношение к труду, звать к новым успехам на благо любимой Родины.**

В решениях XXI съезда КПСС говорится: «Необходимо организовать всенародный поход против всяких проявлений бесхозяйственности, расточительства, нерадивого отношения к всенародному добру...» В этом походе большое значение имеет борьба за полное использование рабочего времени.

Полностью ли используется в бригаде рабочее время? Не всегда. Нередки случаи, когда отдельные чаеводы поздно выходят на работу или раньше возвращаются домой, растягивают перерыв. И это приносит немало вреда.

Поэтому, готовясь к беседе, я поинтересовалась: **что же значит для чаевода одна минута, что за это время он может сделать?**

На первый взгляд, как-будто не очень много: каждая сборщица в среднем собирает за одну минуту 60 граммов сортового чайного листа. **Но если все члены бригады простоят без дела только одну минуту — будет потеряно 2 килограмма 700 граммов листа. За час потери составят 162 килограмма сырья, за восемь рабочих часов — 1.269 килограммов...**

Эти подсчеты легли в основу моей беседы, которую я провела поочередно во всех звеньях бригады.

Когда в процессе беседы с членами первого звена, отстававшего в прошлом году на сборе чайного листа, я сказала, что если их звено, состоящее из 12 человек, простоит без дела хотя бы одну минуту, то потеряет около 1 килограмма листа, — многие даже не поверили.

Я предложила слушателям самим подсчитать: к чему приведет невыход на работу одного чаевода или нескольких человек, во что обойдется колхозу один потерянный час.

— Да, потеряем мы много, если не будем дорожить временем, ценить его, — сказали чаеводы после того, как сами произвели подсчеты.

Эта беседа, а также последующие, в которых мы возвращались к вопросу о факторе времени, по-видимому, оставили след в сознании людей. **Чаеводы стали больше ценить каждую минуту, повысили темпы в работе, что нашло свое отражение в количественном росте сдаваемого листа.**

О том, что на сборе чайного листа дорог каждый час, каждая минута, что малейшее опоздание отрицательно сказывается не только на количестве, но и на качестве листа, натанебцы всегда хорошо знали. **Но когда в колхозе началось движение за создание бригад коммунистического труда, фактор времени приобрел для них особо важное значение. Борьбу за получение высокого звания ведет и вторая бригада, которая решила в нынешнем году собрать и сдать государству 85 тонн сортового чайного листа — на 15 тонн больше, чем было сдано в прошлом году.**

Понятно, как агитатор, я не могла остаться в стороне от большого патриотического дела. С этой целью я подготовила беседу на тему: «Работать и жить по-новому». Недавно эту беседу я провела со своими слушателями.

В беседе **красной нитью проходила мысль о необходимости рационального использования времени, каждой минуты, что особенно важно сейчас, в разгар сбора чайного листа.**

Я прочла колхозникам отдельные места из воспоминаний Н. К. Крупской о В. И. Ленине, в которых она рассказывает о том, какое большое значение придавал Владимир Ильич каждой минуте, напомнила слушателям, что **выполнить почетное обязательство, взятое чаеводами Грузии, — собрать и сдать государству в 1959 году 140.000 тонн чая, — можно только и при условии рационального использования рабочего времени.**

Беседа оказалась полезной: подавляющее большинство чаеводов повысило темпы работы. В качестве примера можно назвать членов комсомольско-молодежного звена: Е. Николаишвили, З. Такидзе, Д. Николаишвили, успешно сочетающих работу на плантациях с учебой в высших учебных заведениях, и многих других.

Конечно, то, что я делаю для воспитания у слушателей чувства ответственности за свой участок работы, только начало той большой работы, которую предстоит провести мне, как и моим товарищам, несущим в массы вдохновляющее слово Коммунистической партии.

**— Из минут складываются часы, из часов — дни — дни великой семилетки, — часто напоминаю я своим слушателям. Надо знать цену минуты в труде, использовать ее с пользой для Родины, потому что каждая минута общественно полезного труда в нашей стране имеет огромное значение.**

**М. МЕКВАБИШВИЛИ,**
агитатор второй бригады колхоза имени В. И. Ленина села Натанеби Махарадзевского района.

*В ЗАПИСНУЮ КНИЖКУ АГИТАТОРА*

### ИСПОЛЬЗУЙТЕ В БЕСЕДАХ

*ЗА 1 МИНУТУ СЕМИЛЕТКИ В НАШЕЙ СТРАНЕ:*

*добывается более 180 тонн железной руды, более 230 тонн нефти, производится около 2 тысяч килограммов колбасных изделий, свыше 3.400 килограммов кондитерских изделий, выпускается не менее 48 штук часов, 3 фотоаппарата, 2 телевизора, 7 радиоприемников;*

*будет строиться в среднем 4 квартиры.*

*В 1965 году будет добываться более 2.000 тонн угля, выплавляться 125—135 тонн чугуна, выпускаться 2 трактора, 3 автомобиля.*

*Если вы ежедневно теряете на работе 5 минут непроизводительно, то это значит, что в год вы фактически не работаете более 3 полных рабочих дней.*

# Навстречу Пленуму ЦК КПСС

С большим подъемом трудится в эти дни коллектив Тбилисского завода «Электроавтомат», стремящийся встретить предстоящий Пленум ЦК КПСС новыми трудовыми подвигами.

«Электроавтомат» по праву считается молодежным заводом. 80 процентов всего коллектива составляет молодежь, пришедшая на предприятие с аттестатом зрелости. Шесть комсомольско-молодежных бригад завода борются за почетное звание коллектива коммунистического труда. В своей работе они равняются по бригаде коммунистического труда, которую возглавляет З. Русия.

Борясь за высокую культуру производства, экономию и бережливость, улучшение качества продукции, коллектив завода вносит в Республиканский фонд семилетки десятки тысяч рублей.

На снимках: справа — мастер инструментального цеха рационализатор С. Донин проверяет качество изготовленной детали у шлифовальщицы комсомолки Н. Циклаури. Слева — член бригады, борющейся за звание коллектива коммунистического труда, С. Канашвили, выполняющий свои сменные нормы выработки на 250—300 процентов.

Фото И. Давиташвили. (Фотохроника ГрузТАГа).

## НАЧАТЫ РАБОТЫ ПО АВТОМАТИЗАЦИИ

Коллектив Боржомского стекольного завода имени М. И. Калинина с большой трудовой активностью готовится к Пленуму ЦК КПСС.

На заводе за последнее время была проведена значительная работа по механизации производства, по усовершенствованию оборудования, установок. Например, механизирована транспортировка смеси к первой и второй печам. Недавно был сдан в эксплуатацию механизированный цех по литью чугуна. В кузнечном цехе установлен механизированный молот. Эти и другие мероприятия в значительной степени способствовали тому, что заводской коллектив с превышением выполнил майское задание и успешно работает в июне.

В ближайшее время на заводе предполагается осуществить ряд новых мероприятий, направленных на механизацию трудоемких процессов, увеличение выпуска продукции и улучшение ее качества. Например, начаты работы по автоматизации управления и контроля режима в стеклоплавильных печах. К началу августа будет закончен монтаж подвесного конвейера для перевозки готовой продукции из цеха в склад, будет проведена механизация разгрузки соды с железнодорожных вагонов.

В сентябре начнутся работы по механизации перевозки сырья со склада в цех по составлению смеси.

В честь предстоящего Пленума ЦК КПСС коллектив завода решил выполнить полугодовую программу к 26 июня и выпустить дополнительно к плану полмиллиона штук бутылок; повысить производительность труда сверх плана на 1 процент; ко дню открытия Пленума сдать в эксплуатацию новый воздушный компрессор; внести в Республиканский фонд семилетки до конца года 100 тысяч рублей.

Приняв на себя эти обязательства, коллектив завода вызвал на соревнование коллектив Боржомского наливочного завода.

**Ф. МАНВЕЛИШВИЛИ,**
секретарь партбюро Боржомского стекольного завода имени М. И. Калинина.

## Станки рождаются на поточных линиях

«Задача: поднять технику производства. Путь решения: механизация и автоматизация». Под таким лозунгом прошло на днях совещание партийно-хозяйственного актива Тбилисского станкостроительного завода имени С. М. Кирова. В работе совещания приняли участие работники ряда предприятий Ленинского района.

Серийное производство токарных станков «163» оснащено 3.400 единицами быстродействующих приспособлений, высокопроизводительных штампов и инструментов. За последнее время введены в эксплуатацию 53 специальных станка, изготовленных по заказу тбилисцев на предприятиях других городов.

В сравнении с обычными универсальными станками оборудование специального назначения увеличивает автоматизацию работ, дает серьезный выигрыш во времени. Взять, к примеру, московские токарные полуавтоматы. Рабочему остается только установить обрабатываемую деталь. Сквозь стеклянное окно в защитном кожухе станочник видит, как резцы, поочередно вступая в работу, постепенно вытачивают валик. То же происходит и со следующей заготовкой валика. Так к концу смены на рабочей тумбочке собирается значительно больше деталей, чем в случае, если бы токарь, даже на скоростном станке, все операции проделывал сам. А какое облегчение труда!

Наибольшего эффекта механизация и автоматизация достигают, когда они применяются не разрозненно, а комплексно. Это видно на примере организованных на заводе имени Кирова 12 поточных линий обработки деталей токарного станка «163». Несколько таких линий предназначены для комплексной обработки шестерен. В такой поточной линии заготовка шестерни, поступая сперва к сверлильному станку, проходит затем поочередно через токарные, протяжной, различные зубонарезные станки и, в заключение, в конце линии готовая шестерня подается на стенд для контроля.

Образцовая, предельно механизированная техника и поточный порядок обработки деталей комплексно представляют собой наиболее прогрессивный способ производства в станкостроении. О том, что это дает, рассказал в своем докладе на совещании главный инженер завода М. Церодзе. В основном за счет внедрения на производстве новой механизированной и автоматизированной техники, трудоемкость изготовления токарных станков «163» сократилась более чем в два раза. Кроме того, в сравнении с периодом освоения этих серийных токарных станков, сейчас при их выпуске расходуется на 322 килограмма чугуна и на 153 килограмма стали меньше. Отпускная цена токарного станка резко снизилась.

Участники совещания, посвященного предстоящему июньскому Пленуму Центрального Комитета КПСС, говорили о практическом осуществлении очередных задач технического прогресса. Такими были выступления заместителя главного технолога К. Варданашвили, токаря Г. Геращенко, конструктора А. Панчадзе, токаря З. Гвелукашвили, главного конструктора Л. Куликова и других товарищей. Перед коллективом завода стоят исключительно ответственные задачи в области дальнейшей механизации и автоматизации производства. До конца года в производстве токарных станков следует ввести в действие еще 790 единиц новых приспособлений и инструментов, смонтировать и пустить в эксплуатацию 36 специальных станков, изготовить дополнительно рольганги протяженностью 100 метров. Предстоит ввести в действие еще 5 поточных линий. Кстати, поточные линии обслуживаются подвесными электрическими кранбалками грузоподъемностью в одну тонну. 12 из 21 кранбалки уже работают. А пуск остальных задерживается из-за отсутствия тельферов, не выделенных заводу Управлением машиностроения Совнархоза Грузии.

На производстве серийных токарных станков предусмотрена механизация слесарно-сборочных работ. Имеются в виду три конвейера сборки отдельных узлов и один главный сборочный конвейер. Все они уже готовы, и их монтаж должен быть произведен во втором полугодии.

Новшеством на станкостроительном заводе явится также механизация окрасочных работ. Три конвейера для окраски деталей токарных станков уже изготовлены, еще 2 конвейера должны быть закончены во втором полугодии.

С целью механизации тяжелых транспортных работ на заводе строятся две крупные эстакады: для склада литья и металла и для склада готовой продукции.

Наряду с серийным производством токарных станков на предприятии неуклонно растет выпуск специальных станков. Это преимущественно автоматизированные станки для обработки на металлургических заводах изготовляемых там различных труб и муфт. В связи с увеличением выпуска труб в семилетке более чем в два раза сейчас соответственно повысилась потребность в трубообрабатывающих станках, причем прогрессивной конструкции с автоматическим или полуавтоматическим циклом работ. Основным поставщиком таких трубообрабатывающих станков в нашей стране является Тбилисский станкостроительный завод.

Кировцы с трибуны совещания с гордостью говорили о том, что отныне их предприятие становится головным предприятием в стране по проектированию и изготовлению оборудования для трубопрокатных цехов и заводов. Это обязывает их, с одной стороны, к выпуску предельно автоматизированных трубообрабатывающих станков, а с другой стороны, к расширению механизации производства этих станков у себя. Первое уже осуществляется. В заводском конструкторском бюро создаются новые модели трубо- и муфтообрабатывающих станков. В сравнении с существующими моделями, создаваемые станки полностью автоматизированы и могут быть встроены в автоматические поточные линии на металлургических заводах. Производительность их повышена на 20—25 процентов, а вес, наоборот, снижен на 30 процентов.

Что касается непосредственно производства трубообрабатывающих станков, то его механизация сдерживается строительными работами. Горстрою треста «Закметаллургстрой» необходимо усилить темпы строительства нового заготовительного цеха. С вводом его в строй в действующих ныне цехах путем реконструкции можно будет значительно расширить производство специальных станков.

На совещании партийно-хозяйственного актива, посвященном ускорению дальнейшей механизации и автоматизации на заводе, было высказано также пожелание организовать комплексные бригады по механизации и автоматизации основного производства и модернизации существующего в цехах оборудования и оснастки.

В заключение совещания выступил секретарь Ленинского райкома партии К. Гоглидзе. Затем участники совещания от имени всего заводского коллектива единодушно приняли на себя новые обязательства в честь предстоящего июньского Пленума ЦК КПСС. Основное обязательство кировцев — выполнить полугодовой план по выпуску валовой и товарной продукции досрочно, ко дню открытия Пленума ЦК КПСС. Намечено осуществить в ближайшее время конкретные мероприятия по расширению комплексной механизации и автоматизации на заводе.

Пост «Зари Востока» на Тбилисском станкостроительном заводе имени С. М. Кирова: Д. ГРЕЙН — старший инженер.

# ЦЫПЛЯТА, КУРЫ, УТКИ

## Тбилисская птицефабрика увеличивает выпуск продукции

Самолет, летевший из Москвы, приземлился на Тбилисском аэродроме. Он привез с Томилинской птицефабрики ценный груз — 10 тысяч цыплят. От аэродрома ехать им было недалеко — всего несколько километров. В живописной местности, в ущелье Лочино, цыплята устроились на «постоянное местожительство».

С тех пор прошло более двух лет. Тбилисская птицефабрика (директор Г. Тхелидзе) расширилась, окрепла. Выращивание птицы здесь шло параллельно со строительством. Если к началу 1959 года на фабрике было 25 тысяч голов птицы, то сейчас здесь насчитывается 90 тысяч.

Видное место занимает в работе фабрики также разведение уток. Здесь имеется небольшое искусственное озеро, а неподалеку от него расположены утятники, рассчитанные на одновременное содержание 6—7 тысяч голов.

Да, это действительно фабрика. И, как и любое предприятие, она имеет свои цехи.

«Производственный процесс» здесь начинается в цехе по выращиванию цыплят, или, вернее, с инкубаторов. Здесь сейчас работают два инкубатора «Рекорд». Вместимость каждого из них — 39 тысяч яиц.

Процесс инкубации — довольно кропотливое дело. Он требует постоянного внимания. Главный зоотехник фабрики Давид Джапаридзе знакомит нас со старшим оператором Циалой Кикнадзе и оператором Нателой Лежава, которые на специальной осветительной установке проверяют яйца.

— Говорят, цыплят по осени считают, но у нас и в июне будет что посчитать, — шутит главный зоотехник.

За плечами у Давида Малакиевича Джапаридзе немалый опыт. Ему уже более 60 лет, и большую часть своей жизни он посвятил зоотехнике.

В главном корпусе фабрики, где размещен цех по выращиванию цыплят, — четыре зала. После инкубаторов цыплята переводятся в первый зал, где они находятся в течение десяти дней, затем, последовательно, в остальные, пока не достигнут 60-дневного возраста.

Многочисленные клетки, размещенные в залах, имеют кормушки и поилки. В кормушках всегда имеются сочные комбинированные корма, а в поилках, словно из родничка, бесперебойно течет свежая вода.

... Чуть свет Нина Цамалаидзе уже на фабрике. Она кропотливо осматривает каждую клетку, дает птицам корм.

Почти каждую птицу она хорошо знает. Если заметит, что какой-нибудь цыпленок захворал, перевод и т его в изолированную клетку, или, как ее здесь называют, «птичью больницу». Здесь цыплята проходят курс лечения и почти всегда выздоравливают.

Н. Цамалаидзе считается лучшей птичницей. Ведь нелегкое это дело — сохранить из каждых 100 цыплят 96, тогда как по норме предусмотрено 85. А Нина Цамалаидзе не считает это достижение пределом и стремится сохранить все 100 голов.

Есть в цехе и другие птичницы, которые тоже обеспечили хорошую сохранность молодняка. Это — Лидия Натенадзе, Дарья Теношвили, Полина Носкова, Нани Корсава и другие. Начальник цеха Тамаз Кобахидзе и бригадир Евгения Заалишвили умело руководят всей работой.

В цехе кур-несушек недавно был начат индивидуальный учет яйценоскости каждой курицы с тем, чтобы подобрать наиболее плодовитое семейство птицы.

Каждая птица имеет свой порядковый номер, по которому определяется, сколько она снесла яиц. Вскоре будет выявлена несушка-«рекордсменка», и она станет образцом для всего поголовья фабрики.

Птичницы Маквала Ивелашвили, Лиза Кубанеишвили и Венера Мамулашвили систематически ведут записи для выявления лучшей породы птицы.

План пяти месяцев 1959 года по выводу суточных цыплят и сохранности молодняка фабрика выполнила со значительным превышением. От каждой курицы-несушки получено в среднем по 79,5 яйца, вместо предусмотренных 61,8. Всего получено за истекшие пять месяцев 1.027.400 штук яиц вместо запланированных 809.700 штук.

К началу будущего года выходное поголовье должно составить 110 тысяч голов птицы, в том числе 34 тысячи кур-несушек. А уже в марте будет полностью освоена проектная мощность фабрики, что предусматривает наличие 40 тысяч кур-несушек.

Уже сейчас на фабрике идет усиленная подготовка к осуществлению этих важных задач. При фабрике организованы курсы повышения квалификации специалистов. Занятия этой своеобразной школы передового опыта проводятся регулярно два раза в неделю.

Птицеводы приняли патриотическое решение — осуществить семилетнюю программу за пять лет. А программа эта весьма обширная. К концу семилетки мощность предприятия возрастет почти в пять раз. Здесь будут производить 5 тысяч центнеров мяса и 13—14 миллионов штук яиц. За этот период фабрика превратится в комбинат, где наряду с выращиванием птицы будут организованы ее разделка, очистка, расфасовка.

Успехам коллектива Тбилисской птицефабрики способствует дружеская помощь коллектива Томилинской птицефабрики. Большинство тбилисцев побывало в Томилино для изучения передовых методов производства. И томилинцы бывают в гостях у тбилисцев, делятся с ними опытом работы, советуются. Недавно, например, на фабрику приезжал главный зоотехник Томилинской птицефабрики известный специалист А. Самолетов. Своими советами он помог тбилисцам устранить отдельные недочеты и лучше организовать работу.

Сейчас на фабрике строятся помещения для клеточного содержания 40 тысяч кур-несушек.

К 16 июня должно быть завершено строительство первого показательного арочного птичника. Однако, в упрек строительно-ремонтной конторе треста «Грузмясопром» (начальник конторы Н. Эристави) надо сказать, что работы здесь ведутся неудовлетворительными темпами. Медленно строится также помещение для клеточного содержания кур-несушек. В течение года строительство кормоцеха почти не продвинулось вперед.

Совнархоз Грузии и трест «Грузмясопром» сделали полезное дело, создав Тбилисскую птицефабрику. Теперь задача состоит в том, чтобы обеспечить ускоренное развитие и налаженную ритмичную работу этого растущего предприятия пищевой промышленности республики.

**Н. ТУТБЕРИДЗЕ.**

* * *

На снимках: 1. Передовая птичница Нина Цамалаидзе кормит кур. 2. Главный зоотехник Тбилисской птицефабрики (слева) Давид Джапаридзе и начальник цеха по выращиванию цыплят Тамаз Кобахидзе осматривают новорожденных цыплят.

Фото М. Квирикашвили.

*По следам опубликованных писем*

## Недопустимое отношение к критике

В Батуми пришло письмо. Его автор — Ф. Юрьев совершенно справедливо возмущался тем, что правлением артели «Индустрия», входящей в систему Грузпромсовета, выпущена типографским способом тиражом в 10 тысяч экземпляров неграмотная «Инструкция пользования пароварок». Эта «Инструкция», судя по ее тиражу, предназначена для того, чтобы научить многочисленных потребителей пользоваться приспособлением для варки овощей, хотя бы по меньшей мере не уважать потребителей, чтобы предлагать им «пользования пароварок» (может быть, пароваркой?) наливать «вровень высотой $^3/_4$ части ножек варки» и чтобы в Инструкции, состоящей из 15 строчек, оказалось примерно столько же неграмотных слов, фраз, оборотов речи.

Потребитель сообщил об этом в редакцию. Редакция направила письмо в правление Грузпромсовета для принятия мер.

Автору письма ответил заместитель председателя правления Грузпромсовета Р. Шенгелия, направив копию редакции «Зари Востока». Ответ возмутителен и по тону и по существу. Вместо того, чтобы доброжелательно принять критику и поблагодарить Ф. Юрьева за совершенно справедливые замечания, Р. Шенгелия, признав справедливой критику, вместе с тем позволил себе грубые абсолютно неуместные выпады по адресу автора письма. Он дошел до того, что стал подсчитывать количество ошибок у автора письма и даже соизволился приложить справку с названием «допущенных в вашем письме ошибок» и с назидательным подзаголовком: это де «следовало бы учесть Вам в дальнейшем».

Создается впечатление, что заместитель председателя правления Грузпромсовета Р. Шенгелия не слишком занят делами, если может тратить время на пустые, никому не нужные подсчеты.

Ответ Р. Шенгелия говорит о нетерпимом отношении к критике некоторых коммунистов Грузпромсовета.

### ФАКТЫ ПОДТВЕРДИЛИСЬ, МЕРЫ ПРИНЯТЫ

В редакцию поступило письмо, в котором сообщалось, что Дом культуры общества слепых в Соцлуги бездействует.

Письмо было направлено в Кировский райком ТО КП Грузии для принятия мер. Как сообщает секретарь райкома партии тов. Сирадзе, факты, указанные в письме, подтвердились. В настоящее время неполадки устранены и возобновлена нормальная работа Дома культуры.

ПЕРЕДОВЫЕ ЛЮДИ СЕМИЛЕТКИ

# Жизнь в науке

На снимке: Е. Нанобашвили.
Фото М. Квирикашвили.

Доктор химических наук, 240 печатных трудов, заведующая лабораторией радиационной химии — этим исчерпывались мои сведения о Елене Михайловне Нанобашвили. Мне же хотелось знать о ней неизмеримо больше.

...Когда я вошла в лабораторию, там никого не было. На длинных узких столах рядом с самой незатейливой аппаратурой, стеклянными пробирками, цилиндрами, соединяющимися сосудами стояли различные сложные приборы, названия которых я не знала. В колбах были видны растворы: розовые, серые, белые. Одни с гладкой и тихой поверхностью, другие — беспокойные, бурлящие. Среди громады сушильных шкафов, ящиков и множества другой химической аппаратуры едва можно было заметить каким-то чудом втиснутый маленький письменный стол. Наклонившись над ним, я увидела таблицу Менделеева и долго рассматривала ее, точно она могла подсказать, над чем работают сейчас в лаборатории. Но вот, наконец, и Елена Михайловна. Теперь мы уже вдвоем смотрим на таблицу.

— Видите эти металлы, — и она показала рукой на галий, индий, германий, талий, — они редко встречаются в природе и еще мало изучены. И дальше она рассказала...

Сидя уже в поезде на пути в Тбилиси, Елена Михайловна снова и снова переживала день защиты своей диссертации.

Сколько было волнений, да и могло ли быть иначе, когда после трех лет учебы в докторантуре физической химии в Москве она выступала перед выдающимися учеными А. Н. Несмеяновым, Н. А. Бах, В. А. Каргиным и другими. Ей нельзя было провести защиту диссертации серо, буднично, иначе чем же она доказала бы свою приверженность науке, чем могла оправдать надежды своих учителей, считавших ее способным исследователем. Но по тому, какую оценку дала аттестационная комиссия ее работе, по тому, как горячо поздравляли ее с присвоением ученой степени доктора наук, очевидно было, что защита диссертации и прошла успешно.

Елена Михайловна думала и о том, как трудно будет ей на первых порах продолжить работу в области радиационной химии в Тбилиси, где в то время специальная лаборатория еще не была создана. Было это в 1951 году.

А семь лет спустя...

— Елена Михайловна, Академия наук Грузинской ССР открывает лабораторию радиационной химии и Вы назначаетесь ее руководителем. Поздравляю Вас, — сказал ей директор Института химии.

Сбылась ее мечта. Теперь нужно было работать, работать, работать.

Елена Михайловна вновь посмотрела на таблицу Менделеева и вернулась к первоначальной теме разговора о редких металлах. Она просто и скупо рассказывала о своей работе, так, как будто в этом не было ничего необычного и трудного.

— Сейчас мы исследуем условия образования галия, индия, талия, германия, формы их сосуществования с другими элементами. После того как будут изучены свойства этих металлов, представится возможность разработать методы их извлечения из сульфидных руд.

Покройте этими редкими металлами железные и другие ржавеющие изделия, и они становятся прочными и устойчивыми. Германий обладает способностью выправлять электротоки для передачи их на расстояние, талий применяется в борьбе с сорняками.

Она ничего не сказала о том, как долго и с каким упорством искала ответа на вопрос о том, как же извлечь мельчайшие крупицы редких металлов из сульфидных руд. Ставила опыт за опытом, терпеливо обобщала полученные данные, приводя их в единую стройную систему. Были ли трудные дни и бессонные ночи? Конечно, были, но все искупалось радостью удач, сознанием того, что это нужное и большое дело.

Елена Михайловна не одинока в своих поисках.

— Со мной моя молодежь, — сказала она, — познакомив меня с младшими научными сотрудниками Лией Беручашвили и Гоги Чиракадзе.

Над чем работают еще в лаборатории?

Оказывается, сера в соединении с одними веществами — нефтью, каменным углем — ухудшает их качество, с другими — красителями, некоторыми медикаментами — наоборот, повышает их ценность. Значит, нужно обессеривать одни и увеличивать ее содержание в других веществах — этим и заняты в лаборатории.

Да разве только этим?

Всего несколько минут занял рассказ о работе лаборатории, но и этих слов было достаточно, чтобы убедиться в том, как много делает этот маленький коллектив в развитии «большой химии».

Т. МУРМАНИШВИЛИ.

## Юбилей академика Корнелия Кекелидзе

Общественность Грузии широко отметила 80-летие со дня рождения выдающегося грузинского ученого-филолога, академика Академии наук Грузинской ССР, заслуженного деятеля науки, профессора Корнелия Самсоновича Кекелидзе.

8 июня в зале Тбилисского государственного драматического театра имени Руставели состоялось юбилейное торжественное заседание, созванное Академией наук Грузинской ССР, Тбилисским государственным университетом имени Сталина и Институтом истории грузинской литературы имени Руставели Академии наук республики.

Вечер вступительным словом открыл президент Академии наук Грузинской ССР, академик Н. Мусхелишвили.

С докладом «Жизнь и научная деятельность академика Корнелия Кекелидзе» выступил член-корреспондент Академии наук Грузинской ССР профессор А. Барамидзе.

На юбилейном вечере выдающегося ученого приветствовали: ректор Тбилисского государственного университета имени Сталина, академик Академии наук Грузинской ССР Е. Харадзе, вице-президент Академии наук Грузинской ССР Р. Двали, первый секретарь правления Союза писателей Грузии поэт И. Абашидзе, министр просвещения Грузинской ССР Г. Джибладзе, министр культуры Грузинской ССР Д. Чхиквишвили, доцент Института литературы имени Низами Академии наук Азербайджанской ССР Д. Алиева, академик Академии наук Грузинской ССР Г. Церетели, поэт-академик Г. Леонидзе, академик Академии наук Грузинской ССР А. Шанидзе, представитель трудящихся Ванского района, где родился ученый, педагог А. Надирадзе, член-корреспондент Академии наук Грузинской ССР профессор К. Ломтатидзе, член-корреспондент Академии наук Грузинской ССР профессор И. Абуладзе и другие. Поэт-академик Иосиф Гришашвили прочел стихотворение, посвященное юбиляру. Были оглашены десятки телеграмм от ученых, различных научных учреждений, общественных организаций.

Выступивший в заключение юбиляр тепло поблагодарил партию и правительство за высокую оценку его деятельности.

Вечер закончился большим концертом. (ГрузТАГ).

# 11. НОВЫЙ КРУЖОК НА КАРТЕ

Попробуйте сейчас купить билет до железнодорожной станции Казрети. Сколько бы ни копался кассир в своих пухлых, всезнающих справочниках, пункта под таким названием он не найдет. А между тем эта станция уже существует... на ватманских листах проектировщиков, и которых завтрашний день является реально существующей действительностью.

В тишине кабинетов, на чертежных столах, рождается сейчас весь комплекс огромных сооружений Маднеульского горнообогатительного комбината, обещающего стать одним из самых крупных предприятий в Советском Союзе. О Маднеули — важнейшем объекте семилетки в нашей республике говорилось с трибуны XXI съезда КПСС, его называют в первую очередь, когда речь заходит об успехах грузинских геологов, данные о предполагаемом здесь в будущем размахе работ не раз использовались для иллюстрации гигантских масштабов нашего великого семилетнего плана. И нет ничего удивительного в том, что мы стремились поскорее попасть на эту большую стройку, воочию увидеть людей, смело преображающих весь этот край.

Первые неожиданности подстерегали нас в Болниси, где пока что разместились управления строителей и рудником.

— Вы приехали к нам слишком рано, — в один голос заявили нам и строители и эксплуатационники, — сооружение комбината только-только начинается, и пока что ничего интересного вы не увидите. Вот побывайте здесь через годик или два, тогда другое дело...

Они ошибались, эти люди, привыкшие и к трудностям, всегда появляющимся при зарождении крупных строек, и ко всему тому, что их окружало.

Но сначала несколько слов об истории открытия маднеульских богатств. Жители этих мест и ученые не раз находили в глубинах горных лесов железный шлак, говоривший о том, что в далекие времена здесь стояли печи древних грузинских металлургов. Об этом же свидетельствовали и названия местностей — Поладаури, Саркинети, прямо указывавшие на железо и медь, добывавшиеся тут когда-то. Первые сведения о производстве железа неподалеку от Маднеули, в Поладаури, мы встречаем у известного грузинского географа Вахушти. Нашествиями Омар-хана в 1775 году и Ага-Магомет-хана в 1795 году металлургическое производство в Южной Грузии было полностью разорено.

Этим районом по-настоящему заинтересовались лишь после установления в Грузии Советской власти. В 1927—1931 годах здесь работали член-корреспондент Академии наук Грузинской ССР П. Гамкрелидзе и другие известные грузинские ученые-геологи. В годы Отечественной войны в Маднеули велись поиски барита, он был найден, но геологи пришли к ошибочному мнению, что этого материала здесь мало и разработка его будет невыгодной.

В 1946 году поиски возобновились и сразу же дали отличные результаты: геологоразведчики обнаружили цинк и свинец. Но наибольший успех пришел в 1952 году, когда была обнаружена так называемая «слепая» (не выходящая на поверхность) рудная залежь с медным колчеданом.

Вместе с главным инженером Маднеульского баритового рудоуправления Акакием Самсоновичем Метревели и начальником геологоразведочной партии Михаилом Антоновичем Сабахтарашвили мы едем на машине по обширной строительной площадке комбината. Сейчас здесь стоит небольшое село Казрети (давшее имя будущей железнодорожной станции), вокруг которого зеленеют фруктовые сады и поля пшеницы.

— Видите это большое плато рядом с селом,—говорит Акакий Самсонович,—в будущем году на этом месте появятся первые улицы поселка горняков. Это будет вполне современный город: дома со всеми удобствами, магазины, школа, больница, словом — все, что необходимо для нужд будущих его жителей. По предварительным расчетам, жить здесь будут около 5 тысяч человек— этого вполне достаточно, чтобы поселок попал на карту нашей республики.

На другом берегу ущелья реки Машаверы разместится обогатительная фабрика. Она будет давать ежегодно сотни тысяч тонн концентратов свинца, цинка, барита, меди и других ценных полезных ископаемых.

От Казрети вверх к месторождению ведет сейчас довольно крутая дорога, по которой то и дело спускаются машины, груженные баритом. Ошибались пессимисты, утверждавшие, что барита в Маднеули «кот наплакал» и разрабатывать его не стоит. Вот уже пятый год нефтяная промышленность страны получает отсюда высококачественное сырье для утяжелителей, а с пуском всего комбината добыча его возрастет во много раз. К тому же барит не нужно везти на переработку, это сделают тут же, на фабрике.

Рельеф местности позволяет построить здесь канатную дорогу, но проектировщики, взвесив все «за» и «против», решили, что автотранспорт выгоднее канатки, ведь руда здесь добывается открытым способом.

Открытая добыча вместо подземной, карьер, а не штольни, — вот главная и самая характерная особенность Маднеульского комбината, делающая его одним из самых выгодных и, пожалуй, уникальных в нашей стране.

Сейчас карьер — центральный участок стройки. Основные работы развернутся на комбинате с будущего года, но решено сейчас же, не теряя времени, приступить к освоению карьера, который необыкновенен по своим размерам.

А пока что экскаватор Владимира Добровольского вынимает первые кубометры из забоя. Очередь темно-зеленых самосвалов с маркой Кутаисского автозавода «тает» на наших глазах, настолько быстро движется стрела экскаватора с ковшом. Чуть поодаль проходчик Георгий Гигинашвили готовит заряды для очередных взрывов.

Здесь работают одновременно два коллектива: «Маднеулстрой» и рудоуправление, но трудно разобраться: где — чья площадка, настолько тесно переплелись интересы этих организаций. И те и другие заинтересованы в том, чтобы поскорее дойти до руды.

Забойщики рудоуправления Зураб Немсадзе, Георгий Киколиашвили, Кале Арджеванидзе и их бригадир Федор Мироненко уже бывалые маднеульцы, они охотно помогают недавно пришедшим сюда строителям, делятся с ними опытом проходки здешних пород.

Михаил Антонович Сабахтарашвили, до сих пор спокойно дожидавшийся в стороне своего часа, повел нас осматривать свои владения. По крутому косогору мы поднялись прямо в дремучий лес, где шумели листвой вековые дубы, помнящие, наверное, и тех древних металлургов, что разжигали в чаще леса свои маленькие примитивные домны.

На полянах в довольно строгом, если проследить по карте, порядке стоят уже знакомые нам по Шаори буровые вышки. Геологи заняты так называемой «доразведкой», которая помогает уточнить границы рудных тел и предполагаемые запасы руды, особенно медной.

Для размещения карьера, подсобных предприятий и помещений комбината на обширной территории предполагается вырубить прекрасный лес, состоящий в основном из ценных пород деревьев. Конечно, без этого обойтись никак нельзя, но все же Болнисскому лесхозу, который готовится ныне к этой массовой вырубке, стоило подумать хотя бы о частичной пересадке взрослых деревьев в другие места, ведь большая часть района — безлесная, и людям зачастую стоит больших трудов вырастить и сохранить здесь деревья.

Маднеульский комбинат будет иметь огромное значение для развития экономики всего Болнисского района.

Но завтрашний день Болнисского района не исчерпывается одним Маднеули. Несколько дней назад из курского села Калиновки на родину возвратилась делегация болнисских колхозников во главе с председателем сельхозартели А. Хидашели. Болнисцы почерпнули много ценного у своих новых друзей и собираются немедля внедрить передовой опыт калиновцев в свою практику.

Большие дела предстоят колхозным труженикам района, являющимся одними из основных поставщиков молока и овощей столице нашей республики. В настоящее время 20 колхозов района завозят ежедневно в Тбилиси более 10 тонн молока, с будущего года им предстоит удвоить свои поставки, а завоз овощей даже утроится.

Через месяц даст первую продукцию консервный завод, создаваемый на базе растущего в районе овощеводства. Большие успехи достигнуты здесь и в свиноводстве, и в птицеводстве. Таким образом, Маднеульский комбинат будет полностью снабжаться продуктами местного производства.

* * *

Пройдет несколько лет, и в железнодорожном расписании появится новый поезд Тбилиси—Казрети. Он за какой-нибудь час домчит вас до величественных построек Маднеульского горнообогатительного комбината, созданного волей и трудом советских людей. А по дороге вы, наверно, не раз встретите составы, груженные свинцом, цинком, медью, баритом, добытыми в огромной чаше карьера. Все это не мечта, не фантазия. Все это будет, обязательно будет.

И пока не отпечатаны новые карты, возьмите старую и нанесите на нее новый кружок—Маднеули.

Г. МАНДЖГАЛАДЗЕ,
В. ЖИЛЬЦОВ.
(Спец. корр. «Зари Востока»).

* * *

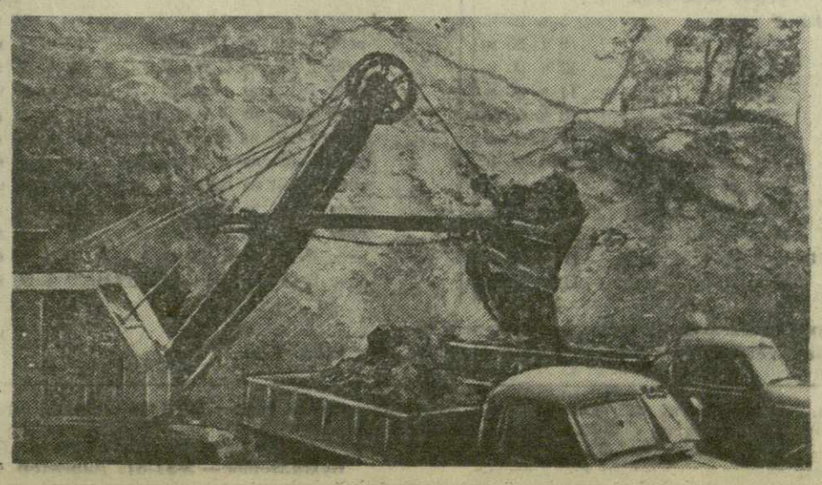

На снимках: вверху—сменный буровой мастер Маднеульской геологоразведочной партии Борис Рехвиашвили (справа) и старший рабочий Иван Макиев; внизу—первые кубометры породы из будущего Маднеульского карьера.

Фото Э. Песова.

# ЛИТЕРАТУРА и ИСКУССТВО

## Заметки о „Каменном гнезде"

Страна озер, лесов и камня. Величественно суровая природа. Спокойные, неторопливые люди — такой представляется нам, южанам, далекая Финляндия. Таким и видим мы уголок ее — местечко Нискавуори в начале пьесы Хеллы Вуолийоки «Каменное гнездо», постановку которой недавно осуществил театр имени Грибоедова.

Кажется, никакая сила не может сдвинуть огромные камни, из которых сложен дом, ничто не может вывести из равновесия людей — обитателей этого дома. Но это только кажется. Сразу же после открытия занавеса зритель видит, что под маской спокойствия бушуют человеческие страсти, а уравновешенность только способ скрывать их.

В центре пьесы — хозяйка Нискавуори—образ сложный, раскрытие которого требует большой работы и таланта. Как мастерски играет эту роль Е. Сатина, как тонко и точно передает она душевные переживания своей героини! Она хранитель и, по существу, создатель богатства этого дома, она держит в руках все хозяйство и борется всеми средствами с теми, кто чем-либо может пошатнуть его. Борьба ее тяжела — ведь по ту сторону «фронта» оказывается ее сын — Аарне и Илона — новая учительница приходской школы. На протяжении всей пьесы идет борьба, которую можно назвать коротко: борьба нового со старым. Заслуга Сатиной прежде всего в том, что она рисует свою героиню разными красками. Она не только властна и жестока — она и человечна, только человечное запрятано далеко-далеко. Хозяйка Нискавуори не может позволить этому чувству завладеть собой, не может, так как тогда рухнет весь уклад жизни крупных хозяев, жизни, построенной на эксплуатации других.

Разносторонний талант Н. Бурмистровой проявился с новой силой в Илоне. Ее героиня — луч света в темном царстве. От Катерины А. Островского она отличается тем, что борется упрямо и настойчиво за свое место в жизни и добивается победы. Актрисой создан обаятельный образ, ей сразу же веришь и с волнением следишь за судьбой ее героини.

Очень хороша Л. Зверева в роли Марты—жены Аарне. Образ дан актрисой в развитии, очень точно продуман и сыгран. Роль, несомненно, характерная, и Зверева, игравшая до этого героинь, обрадовала тбилисских зрителей еще одной стороной своего дарования.

Говоря об этом спектакле, надо отметить, что талантливому артисту И. Русинову не удалось еще найти новые яркие краски для роли Аарне, но его герой не выпадает из общего тона спектакля. Правда, его Аарне слишком горяч с самого начала. Думается, было бы правильнее, если бы актер несколько «убрал» темперамент в 1 акте.

В спектакле занято много актеров, и каждому из них можно было бы дать положительную характеристику, однако главной удачей нам кажется то, что хорош весь актерский ансамбль. В этом большая заслуга режиссера М. Ольшаницкой — постановщика «Каменного гнезда». Спектакль со вкусом оформлен художником И. Штейнберг. И декорации и костюмы выполнены на высоком художественном уровне и в духе всей постановки.

Хороший спектакль — всегда радостное событие. Конечно, событие это было бы еще более радостным, если бы театр Грибоедова поставил на таком же высоком художественном уровне пьесу из жизни наших современников, пьесу о советской действительности.

Р. МЧЕДЛИДЗЕ.

* * *

На рисунке: Е. Сатина — хозяйка Нискавуори.

Рис. Р. Сачляна.

## Перед закрытием сезона

Скоро закрывается сезон в театре оперы и балета имени З. Палиашвили. Несмотря на это, здесь ни на минуту не затихает творческая жизнь. Недавно из гастрольной поездки вернулись певцы Л. Гоциридзе, П. Амиранашвили, Н. Андгуладзе, успешно выступавшие в Харьковском оперном театре имени Лысенко.

Много интересного смогут увидеть тбилисцы за оставшиеся две недели. 9, 11 и 14 июня в операх «Аида» и «Тоска» будет выступать народная артистка Латвийской ССР Жермен Гейне-Вагнер.

17 июня состоится премьера балета П. Чайковского «Спящая красавица», в котором будут участвовать лучшие солисты нашего балета — В. Цигнадзе, З. Кикалишвили, Л. Митаишвили, Э. Чабукиани, Е. Геловани, Б. Монавардисашвили, С. Буравлева и другие.

Большую работу ведет театр по обслуживанию населения районов республики — выездные бригады во главе с артистами П. Амиранашвили, Б. Кравеишвили, Л. Гоциридзе и другими выступают на фабриках, заводах, перед сельскими зрителями.

После закрытия сезона в здании театра будут проходить гастроли Ленинградского государственного Большого драматического театра имени Горького.

## НОВЫЕ КНИГИ

**Д. Стейнбек** — «Жемчужина» (на грузинском языке) перевод А. Ратиани. Тбилиси, Детгиз, 1959 г. Тираж 10.000 экз. 100 стр. Цена 2 р. 20 коп.

**А. и Э. Торотадзе** — Краткий русско-грузинский словарь—около 31.000 слов. Ред. проф. С. Г. Каухчишвили. Тбилиси, «Сабчота Сакартвело», 1959 г. Тираж 30.000 экз. 832 стр. Цена 21 р. 10 к.

## В союзе ПИСАТЕЛЕЙ ГРУЗИИ

**В Поти гостит бригада писателей, в которую входят Б. Жгенти, Д. Шенгелая, Х. Берулава, И. Нонешвили, Э. Зедгинидзе, Мариджан и другие. Участники бригады делятся своими впечатлениями о Третьем съезде советских писателей, творческими планами, выступают с чтением своих произведений.**

* * *

**Создана комиссия по систематизации литературного наследия народного поэта Грузии Галактиона Табидзе. В состав комиссии вошли С. Чилая (председатель), Ш. Радиани, Ш. Апхаидзе, С. Кубанеишвили, И. Какабадзе.**

* * *

**Секретариат Союза писателей Грузии вынес решение об издании шеститомного Собрания сочинений Л. Качели к 75-летию писателя.**

* * *

**Группа грузинских писателей выезжает в творческие командировки. Поэт А. Гомиашвили выедет в Душетский и Казбегский районы, Э. Кипиани — к горнякам Чиатура, поэт Х. Берулава — на Украину.**

* * *

**На Тбилисской обувной фабрике № 1 побывала группа членов русской секции Союза. Поэты С. Стаценко, А. Левит, прозаики Э. Фейгин, М. Лохвицкий и другие знакомились с работой цехов, производственными планами передовиков фабрики.**

### НОВЫЕ КИНОКАРТИНЫ

На студии «Грузия-фильм» запущено в производство несколько новых кинокартин. Среди них — фильмы «Наши спутники» (режиссер М. Чиаурели), «День первый, день последний» (режиссер С. Долидзе), «На пути любовь» (режиссер К. Пипинашвили).

— Мне хочется, чтобы мой будущий фильм — сказал нашему корреспонденту режиссер К. Пипинашвили,—явился вкладом в дело воспитания молодежи. Он расскажет о том, как первая любовь, чистая и большая, помогает людям найти правильный путь в жизни. А жизнь приводит героев фильма к правильному выбору профессии.

Съемки будут происходить в Тбилиси, Цхнети, Коджори, а также на побережье Черного моря. Закончен он будет к концу года...

### СПЕКТАКЛЬ ТЕЛАВСКОГО ТЕАТРА В ТБИЛИСИ

Сегодня в помещении театра имени Мардженишвили будет показана пьеса Федерико Гарсиа Лорка «Кровавая свадьба» в постановке Телавского драматического театра имени С. Орджоникидзе.

Спектакль поставлен главным режиссером театра Т. Магалашвили, художник — Р. Тархан-Моурави, композитор—И. Геджадзе. Главные роли исполняют ведущие артисты театра.

# Международная жизнь

## К советско-польским экономическим отношениям

В результате проведенных переговоров 5 июня с. г. в Москве подписан протокол об оказании Советским Союзом технического содействия Польской Народной Республике в дальнейшем расширении металлургического комбината имени В. И. Ленина.

Протоколом предусматривается выполнение советскими организациями проектных работ, поставка из СССР в ПНР металлургического и другого оборудования.

Переговоры проходили в духе сердечности, дружбы и братского сотрудничества.

Протокол подписали: с Советской стороны — Председатель Государственного комитета Совета Министров СССР по внешним экономическим связям С. А. Скачков, с Польской стороны — министр тяжелой промышленности ПНР К. Жемайтис.

## Прибытие правительственной делегации Советского Союза в Варшаву

ВАРШАВА, 7 июня. (ТАСС). Как сообщает Польское агентство печати, вчера в Варшаву прибыла правительственная делегация Советского Союза во главе с заместителем Председателя Совета Министров и председателем Госплана СССР А. Н. Косыгиным. Делегация будет присутствовать на 28-й Международной познаньской ярмарке.

На аэродроме делегацию встречали председатель комиссии планирования при Совете Министров ПНР С. Ендриховский, заместители Председателя Совета Министров ПНР П. Ярошевич и З. Новак, исполняющий обязанности министра иностранных дел М. Нашковский и другие официальные лица.

ВАРШАВА, 7 июня. (ТАСС). Как сообщает Польское агентство печати, вчера первый секретарь ЦК ПОРП В. Гомулка и Председатель Совета Министров ПНР Ю. Циранкевич приняли заместителя Председателя Совета Министров и председателя Госплана СССР А. Н. Косыгина. Присутствовал поверенный в делах СССР в Польше Г. А. Киселев.

Беседа прошла в сердечной и дружественной обстановке.

## Международная ярмарка в Познани

ПОЗНАНЬ, 7 июня. (ТАСС). В польском городе Познани сегодня открылась 28-я Международная ярмарка. Город гостеприимно встретил гостей, прибывших со всех концов мира для участия в международной ярмарке. Он оделся в праздничное убранство. На фасадах зданий, на улицах вывешены флаги, транспаранты. Бросается в глаза обилие цветов.

В этом году на Познаньской международной ярмарке представлены 47 стран. В ней впервые участвуют Ирак, Сирийский район ОАР, Эфиопия, Южно-Африканский Союз, Эквадор и другие страны. В этом крупном международном торговом мероприятии участвует также Советский Союз.

На торжественное открытие 28-й Познаньской международной ярмарки прибыли Председатель Совета Министров ПНР Ю. Циранкевич, члены Политбюро ЦК ПОРП С. Ендриховский, И. Лога-Совиньский, Э. Охаб, министры, ответственные работники польского правительства.

Среди почетных гостей — Советская правительственная делегация, возглавляемая заместителем Председателя Совета Министров и председателем Госплана СССР А. Н. Косыгиным, правительственные делегации КНР, Чехословакии, ГДР и других стран.

...Торжественно звучит государственный гимн Польской Народной Республики. Председатель Совета Министров Ю. Циранкевич разрезает ленточку и приглашает присутствующих на открытии ярмарки осмотреть польские павильоны.

В трех просторных павильонах представлены многочисленные экспонаты всех отраслей польской промышленности, ярко свидетельствующие об успехах, достигнутых народной Польшей в социалистической индустриализации страны.

Затем руководители партии и польского правительства, а также сопровождающие их лица и гости осмотрели павильоны Советского Союза, КНР, Чехословакии, ГДР и других стран.

Завтра на Познаньской международной ярмарке состоится день советского павильона.

## Закрытие границы Иордании с Сирийским районом ОАР

ДАМАСК, 7 июня. (ТАСС). По сообщениям из Аммана, вчера правительство Иордании приняло решение закрыть границу между Иорданией и Сирийским районом ОАР.

КАИР, 7 июня. (ТАСС). Каирские газеты опубликовали сообщение о том, что власти ОАР закрыли границу между Сирийским районом ОАР и Иорданией.

## На Женевском совещании министров иностранных дел

ЖЕНЕВА, 6 июня. (Спец. корр. ТАСС). Сегодня утром министры иностранных дел СССР, США, Англии и Франции встретились в резиденции английской делегации и продолжали обсуждение вопросов, относящихся к работе совещания. Министры договорились о новой неофициальной встрече в понедельник 8 июня в резиденции делегации СССР. В связи с этим 8 июня официального заседания не будет.

## Маневр Аденауэра вызывает тревогу на Западе

ЛОНДОН, 8 июня. (ТАСС). Английская печать различных направлений охотно публикует сообщения своих корреспондентов из Бонна о возмущении в Западной Германии в связи с отказом Аденауэра покинуть пост канцлера.

«В парламенте,—пишет боннский корреспондент газеты «Санди Таймс» Антони Терри, — рядовые депутаты от христианско-демократического союза встревожены тем, какое влияние окажут действия Аденауэра на избирателей... Общественность возмущена и задета новыми доказательствами пренебрежительного отношения Аденауэра к избирателям и политическим организациям, и еще больше — готовностью депутатов, поддерживающих правительство, проштамповать это решение».

Боннский корреспондент газеты «Санди Экспресс» в статье, озаглавленной «Решение Аденауэра раскалывает Германию», указывает, что «оппозиция Аденауэру снова бурлит в рядах его собственных христианских демократов». «И этим встревожены не только западные немцы. Вызов Аденауэра, — отмечает корреспондент, — встревожил западных государственных деятелей».

Газета «Рейнольдс Ньюс» в редакционной статье выражает возмущение маневром Аденауэра. Газета подчеркивает, что «решение Аденауэра остаться на посту канцлера Западной Германии наносит удар по перспективам мира», что «Аденауэр стоит за политику негибкой враждебности к России», и поэтому «просто катастрофа то, что этот упрямый старик играет на Западе важную роль, которая совершенно не соответствует физическому и моральному праву Германии участвовать в политике Запада».

Народ Западной Германии, продолжает газета, должен понимать, что во всех западных странах растет недовольство бесплодной политикой Аденауэра. «Он должен найти средства заткнуть пасть старому лису».

ПАРИЖ, 6 июня. (ТАСС). Корреспондент агентства Франс Пресс передает из Лондона:

Как здесь считают, решение Аденауэра остаться на своем посту свидетельствует о том, что больше нельзя ожидать эволюции западногерманской политики ни с точки зрения отношений с Советским Союзом и ослабления напряженности, ни с точки зрения расширения «малой Европы» и превращения ее в такую зону свободной торговли, за какую выступают англичане.

Разочарование в связи с тем, что нельзя рассчитывать на большую гибкость западногерманской дипломатии усугубляется в английских кругах опасением, что Аденауэр даст еще большую волю, чем в прошлом, своим склонностям к авторитаризму.

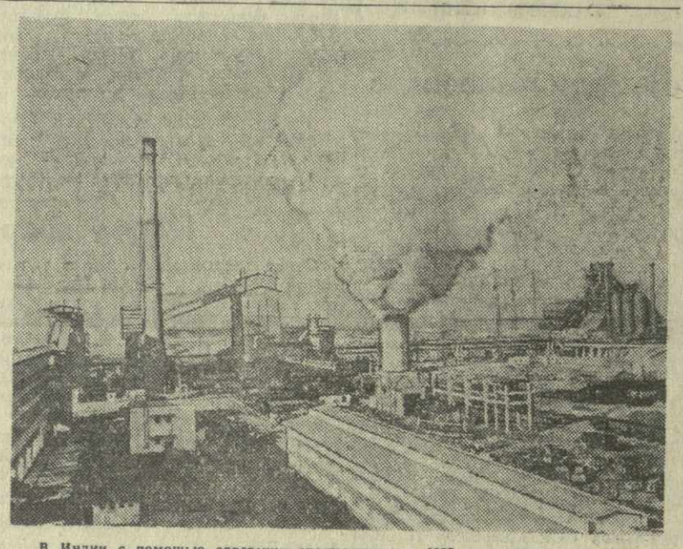

В Индии с помощью советских специалистов в 1957 году началось строительство крупнейшего в Азии комплексного металлургического завода — Бхилаи. Производственная мощность завода — один миллион тонн стали в год. Первая очередь завода введена в действие.

На снимке: общий вид строительства завода.

Фото А. Стужина. (Фотохроника ТАСС).

## Гости Тбилиси

Вчера Тбилиси тепло встретил прибывшую из Батуми в столицу Грузии большую группу польских туристов, которая совершает путешествие по Черному морю на теплоходе «Петр Великий».

Гости провели в Тбилиси один день. Они успели ознакомиться с достопримечательностями города и его окрестностей.

Большинство членов группы — шахтеры из города Катовицы, впервые приехавшие в СССР. Вместе с ними прибыли в Грузию также врачи, экономисты и представители других профессий.

Прощаясь, руководитель группы Занон Ягельский от всей души поблагодарил гостеприимных тбилисцев за теплый прием, за дружескую, сердечную встречу.

На снимке: польские туристы на перроне Тбилисского вокзала.

Фото М. Квирикашвили.

# Спортивные новости

### С УЧАСТИЕМ СИЛЬНЕЙШИХ

На тбилисских кортах продолжается турнир с участием сильнейших теннисистов Советского Союза. В минувшее воскресенье определились первые обладатели призов, учрежденных республиканским Советом Союза спортобществ и организаций Грузинской ССР. В женском одиночном разряде без поражений провела состязания мастер спорта И. Рязанова (Тбилиси). В финальном туре она одержала верх над неоднократным призером всесоюзных чемпионатов москвичкой В. Филипповой и мастерами спорта Р. Кирсановой (Москва) и В. Трошкиной (Ростов). Второе место заняла Филиппова, третье — Трошкина.

В парном женском разряде право играть в финале завоевали московская пара В. Филиппова—М. Губина и тбилисские спортсменки И. Рязанова и К. Минаева. Встреча эта проходила с переменным успехом: проиграв первую партию, грузинские теннисистки выиграли вторую, были впереди и в третьей, но проиграли ее.

Обладателями призов в этом разряде стали Филиппова и Губина.

Сильнейшей среди мужчин оказалась пара С. Андреев (Москва), В. Анисимов (Ростов), выигравшая финал у москвичей С. Мирзы и Б. Колобова. Третье место здесь заняли Г. Гарибашвили и А. Верулава.

Продолжаются игры в одиночном мужском разряде. Без поражений пока идут Андреев и Анисимов. Встреча между ними определит победителя соревнований.

На снимке: участник турнира сильнейших теннисистов страны Тбилисец Л. Мдзинаришвили во время игры.

Фото М. Заргаряна.

### МЕЖДУНАРОДНЫЙ ШАХМАТНЫЙ ТУРНИР

**В последнем, пятнадцатом туре в центре внимания была партия Таль — Фишер (США). После интересной, напряженной борьбы на 35 ходу противники согласились на ничью. Барча (Венгрия) победил Ларсена.**

**Таким образом, советский гроссмейстер Таль закончил турнир, набрав 11,5 очка, и обеспечил себе по крайней мере дележ первого и второго мест. Таля может догнать только Глигорич (Югославия), у которого 10,5 очка и одна отложенная партия с Куппером с шансами на выигрыш.**

**Фишер закончил турнир с 10,5 очками. У Кереса 10 очков и одна отложенная партия.**

### ШАХМАТНЫЙ ЧЕМПИОНАТ РЕСПУБЛИКИ

Как уже сообщалось в газете, первое место и звание чемпиона Грузии на 1959 год завоевал мастер спорта Гургенидзе, набравший 14 очков. Второе призовое место занял Буслаев — 11,5 очка, третье — Шишов — 11 очков. В результате этих состязаний Буслаев и Шишов завоевали право участия в полуфинале первенства СССР, Гургенидзе имел это право как участник первенства Советского Союза 1958 года. Четвертое, пятое, шестое места поделили Гиоргадзе, Мачавариани, Джаноев, имеющие по 10,5 очка. Седьмое, восьмое места (9,5 очка) достались Гамрекели и Ветохину, выполнившим норму кандидата в мастера.

### КРУПНЕЙШИЙ В ЕВРОПЕ ПЛАВАТЕЛЬНЫЙ БАССЕЙН

На Кропоткинской набережной в Москве широким фронтом ведутся работы по сооружению крупнейшего в Европе плавательного бассейна. Одновременно здесь смогут плавать 2 тысячи человек. Бассейн будет иметь форму круглой чаши диаметром 130 метров. Чтобы такую «ванну» заполнить водой, нужно будет целое озеро — 24 тысячи кубометров.

### ИЗВЕЩЕНИЕ

10 июня, в 12 час. дня, в Клубе писателей состоится собрание писателей г. Тбилиси.

Порядок дня: «Итоги III съезда писателей СССР и наши задачи». Докладчик Ираклий Абашидзе.

### КОРОТКО

Состоялись очередные матчи на первенство страны по футболу среди команд класса «А».

Встреча столичных команд ЦСК МО и «Спартак» закончилась победой армейцев — 3 : 0.

В Ростове-на-Дону торпедовцы Москвы встретились с местной командой СКВО. Матч закончился победой команды СКВО со счетом 3 : 1.

Футболисты «Шахтер» (Сталино) на своем поле принимали команду московского «Локомотива». Со счетом 2 : 0 победили москвичи.

В Куйбышеве местная команда «Крылья Советов» встретилась с футболистами ленинградского «Зенита». Итог встречи 2 : 0 в пользу хозяев поля.

* * *

Румынские баскетболисты общества «Динамо» провели вторую товарищескую встречу. На этот раз их соперниками были баскетболисты московского «Динамо». Игра закончилась победой советских баскетболистов со счетом 64 : 52.

* * *

В минувшее воскресенье в Риге состоялся международный мотокросс с участием сильнейших гонщиков СССР, Франции, Польши, Чехословакии, Румынии, Венгрии и Финляндии. Из 32 призовых мест в различных классах машин, 22 завоевали гонщики Советского Союза.

### В РЕДАКЦИЮ ГАЗЕТЫ «ЗАРЯ ВОСТОКА»

Позвольте через Вашу газету выразить глубокую благодарность всем организациям, учреждениям, друзьям и товарищам, почтившим память Николая Александровича Желтухина.

А. ЖЕЛТУХИН

Зам. редактора Ю. ХОМЕРИКИ

ВРЕМЯ МОСКОВСКОЕ

## РАСПИСАНИЕ

**движения самолетов по аэропорту Тбилиси с 1 июня 1959 г.**

| Отправление из Тбилиси | | | Прибытие в конечный аэропорт | Прибытие в Тбилиси | | | Отправление из аэропорта оборота |
|---|---|---|---|---|---|---|---|
| 1 | | | 2 | 3 | | | 4 |
| ТУ-104 „Б" | рейс 08 до МОСКВЫ | 6 ч. 50 м ежедн. | 9 ч. 10 м. | ТУ-104 „Б" | рейс 07 из МОСКВЫ | 12 ч. 55 м. ежедн. | 10 ч. 45 м. |
| „ | рейс 079 до ЛЕНИНГРАДА | 8 ч. 45 м. 2,4*) | 12 ч. 00 м. | „ | рейс 080 из ЛЕНИНГРАДА | 16 ч 45 м. 2 и 4 дн. | 13 ч 40 м. |
| „ | рейс 082 до МОСКВЫ | 14 ч. 40 м ежедн. | 17 ч. 00 м. | „ | рейс 081 из МОСКВЫ | 20 ч. 45 м. ежедн. | 18 ч. 35 м. |
| „ | рейс 043 до ТАШКЕНТА | 22 ч. 30 м. 1, 3, 6 дням до особого указан. | 1 ч. 05 м. | „ | рейс 044 из ТАШКЕНТА | 6 ч. 10 м 2, 4 и 7 до особого указан. | 3 ч. 10 м. |
| „ | рейс 044 до ТАШКЕНТА | 13 ч. 30 м. ежедн. с 1/8-59 г. особого указан. | 16 ч. 05 м. | „ | рейс 043 из ТАШКЕНТА | 6 ч. 10 м ежедн. с 1/8-59 г. особого указан. | 3 ч. 10 м. |
| „ | рейс 043 до СИМФЕРОПОЛЯ | 7 ч. 15 м. ежедн. с 1/8-59 г. | 8 ч. 45 м. | „ | рейс 044 из СИМФЕРОПОЛЯ | 12 ч. 15 м. ежедн. с 1/8-59 г. | 10 ч. 45 м |
| ИЛ-14 | рейс 228 до МОСКВЫ | 5 ч. 55 м. ежедн. | 14 ч. 35 м | ИЛ-14 | рейс 227 из МОСКВЫ | 19 ч. 25 м ежедн. | 3 ч. 55 м. |
| „ | рейс 280 до МОСКВЫ | 8 ч. 35 м. „ | 17 ч. 40 м. | „ | рейс 229 из МОСКВЫ | 10 ч. 35 м. „ | 3 ч. 15 м |
| „ | рейс 408 до КИЕВА | 7 ч. 40 м. „ | 16 ч. 15 м. | „ | рейс 404 из КИЕВА | 15 ч. 30 м. „ | 6 ч. 40 м. |
| „ | рейс 449 до М. ВОДЫ | 9 ч. 00 м. „ | 14 ч. 10 м. | „ | рейс 450 из М. ВОДЫ | 10 ч. 50 м. „ | 5 ч. 35 м |
| „ | рейс 464 до АШХАБАДА | 10 ч. 10 м. 2, 4, 6, 7*) дням | 15 ч 35 м. | „ | рейс 463 из АШХАБАДА | 9 ч. 55 м 2, 4, 6 и 7 дням | 4 ч. 05 м. |
| „ | рейс 474 до СТАЛИНАБАДА | 13 ч. 00 м по 2, 4 дням**) | 10 ч. 25 м. след. дня | „ | рейс 473 из СТАЛИНАБАДА | 5 ч. 40 м 2, 4 дням сл. дня | 9 ч. 30 м. |
| „ | рейс 684 до ОДЕССЫ | 6 ч. 30 м. ежедн. | 14 ч. 10 м. | „ | рейс 683 из ОДЕССЫ | 14 ч. 50 м. ежедн. | 7 ч. 05 м. |
| „ | рейс 661 до АДЛЕРА | 7 ч. 30 м ежедн. | 10 ч. 15 м. | „ | рейс 662 из АДЛЕРА | 15 ч. 40 м. „ | 13 ч. 10 м. |

### РЕЙСЫ МЕСТНЫХ ВОЗДУШНЫХ ЛИНИИ

| | | | | | | | |
|---|---|---|---|---|---|---|---|
| ЛИ-2 | рейс Г-1 до БАТУМИ | 8 ч. 05 м. ежедн., кроме понедельн. | 10 ч. 20 м. | ЛИ-2 | рейс Г-2 из БАТУМИ | 13 ч. 20 м ежедн., кроме понедельн. | 11 ч. 00 м. |
| „ | рейс Г-3 до АХАЛКАЛАКИ | 7 ч. 30 м. „ | 8 ч. 25 м. | „ | рейс Г-4 из АХАЛКАЛАКИ | 10 ч. 05 м ежедн. | 9 ч. 10 м |
| „ | рейс Г-7 до ТЕЛАВИ | 9 ч 00 м. „ | 9 ч 30 м. | „ | рейс Г-8 из ТЕЛАВИ | 10 ч. 30 м. „ | 10 ч. 00 м. |
| „ | рейс Г-9 до ЦНОРИ | 11 ч. 30 м. „ | 12 ч. 00 м. | „ | рейс Г-10 из ЦНОРИ | 13 ч. 00 м. „ | 12 ч. 30 м |
| „ | рейс Г-11 до ТЕЛАВИ | 13 ч. 30 м. „ | 14 ч. 00 м. | „ | рейс Г-12 из ТЕЛАВИ | 15 ч. 00 м. „ | 14 ч. 30 м. |
| „ | рейс Г-13 до ЛАГОДЕХИ | 9 ч. 20 м. „ | 10 ч. 00 м. | „ | рейс Г-14 из ЛАГОДЕХИ | 11 ч. 10 м. „ | 10 ч. 30 м. |
| „ | рейс Г-15 до КВАРЕЛИ | 12 ч. 00 м. „ | 12 ч. 30 м. | „ | рейс Г-16 из КВАРЕЛИ | 13 ч. 30 м. „ | 13 ч. 00 м. |
| „ | рейс Г-17 до ЗАКАТАЛЫ | 10 ч. 45 м. по нечетн. | 12 ч. 25 м. | „ | рейс Г-18 из ЗАКАТАЛЫ | 14 ч. 55 м. по нечетн | 13 ч. 00 м. |
| „ | рейс А-762 до БАКУ | 10 ч. 45 м. по четн. | 14 ч. 35 м. | „ | рейс А-761 из БАКУ | 9 ч. 55 м. по четн. | 6 ч. 00 м. |
| „ | рейс Г-41 до СУХУМИ | 17 ч. 00 м ежедн. | 19 ч. 10 м. | „ | рейс Г-42 из СУХУМИ | 22 ч. 00 м. ежедн | 19 ч. 40 м. |
| „ | рейс Г-43 до КУТАИСИ | 16 ч. 00 м. „ | 16 ч. 50 м. | „ | рейс Г-44 из КУТАИСИ | 18 ч. 30 м. „ | 17 ч. 40 м. |
| АН-2 | рейс Е-16 до СТЕПАНАВАНА | 10 ч. 20 м. „ | 11 ч. 00 м. | АН-2 | рейс Е-15 из ЕРЕВАНА | 9 ч. 50 м. „ | 8 ч. 05 м |
| „ | рейс Е-16 до ЕРЕВАНА | 10 ч. 20 м. „ | 11 ч 55 м. | „ | рейс Е-15 из СТЕПАНАВАНА | 9 ч. 50 м. „ | 9 ч. 00 м. |

*) 1, 2, 3, 4, 5, 6, 7-дни недели 1-понедельник, 2-вторник 3-среда и т. д.

**) рейс 474 Тбилиси-Сталинабад предусмотрена ночевка в Баку, вылет из Баку в 4 ч. 10 м.

ТБИЛИССКИЙ ОРДЕНА ЛЕНИНА ГОСУДАРСТВЕННЫЙ ТЕАТР ОПЕРЫ И БАЛЕТА им. З. ПАЛИАШВИЛИ

9 июня
Д. Верди АИДА
с участием Жермен Гейне-Вагнер
10 июня
9-й спектакль 16-го абонемента
А. Мачавариани ОТЕЛЛО
с участием В. Чабукиани
Начало спектаклей в 8 часов вечера.

НЕ ЗАБЫЛИ ЛИ ВЫ КУПИТЬ ЛОТЕРЕЙНЫЕ БИЛЕТЫ?

30 июня 1959 года, в городе Кутаиси будет проведен тираж выигрышей денежно-вещевой лотереи Грузинской ССР 1959 года второго выпуска.

Всего в тираже разыгрывается 120.000 вещевых и денежных выигрышей на сумму 2.250.000 рублей.

В числе вещевых выигрышей — автомашины «Волга» и «Москвич», гарнитуры спален, мотоциклы, пианино, радиолы, телевизоры, холодильники, стиральные и швейные машины и много других вещевых выигрышей.

Денежные выигрыши разыгрываются в размере 50 рублей, 100 рублей, 500 рублей, 1.000 рублей и 5.000 рублей.

Лотерейные билеты продаются в сберегательных кассах, учреждениях связи, газетных киосках, на стадионах, в парках, театрах, кинотеатрах, железнодорожных поездах, на вокзалах и пристанях.

Приобретайте билеты денежно-вещевой лотереи!

Участвуйте в тираже выигрышей!

Управление гострудсберкасс и госкредита Грузинской ССР.

### СЕГОДНЯ В ТЕАТРАХ

**Театр оперы и балета имени З. Палиашвили — «Аида»** (в 8 ч. веч., с уч. народной артистки Латвийской ССР Жермен Гейне-Вагнер); **театр имени Ш. Руставели** — «Доктор философии» (в 8 ч. веч.); **театр имени А. Грибоедова — «Два цвета»** (в 8 ч. веч.); **театр санкультуры — «Записки Табагари»** (в 8 ч. веч.); **Грузгосфилармония, Концертный зал имени Руставели** — литературный вечер Всеволода Аксенова (в 9 час. веч.).

### ПРОГРАММА ТЕЛЕВИЗИОННЫХ ПЕРЕДАЧ НА 9 ИЮНЯ

19.30 — последние известия, 19.45 — киножурнал, 19.55 — передача, посвященная 160-летию со дня рождения величайшего русского поэта А. С. Пушкина, 21.00—грузинский художественный фильм «Давид Гурамишвили» (по просьбе зрителей).

Т. И. Кипшидзе и А. А. Павленишвили-Кипшидзе с детьми извещают о смерти отца, свекра и дедушки

**Ивана Андреевича Кипшидзе.**

Гр. паних. ежедн., в 8 час. веч., на кв. — ул. Джанашиа, 2. Вынос 11 июня, в 6 час. веч., из помещения ГПИ (ул. Ушанги Чхеидзе, 8).

Т. Ф., М. Ф., Д. Ф. Сахокиа, А. Л. Харадзе, Г. И. Гургенидзе с детьми извещают о смерти матери, свекрови, тещи и бабушки

**Марии Константиновны Маргания-Сахокиа.**

Гр. паних. ежедн., в 8 час. веч., на кв. — пр., И. Чавчавадзе, 24, кв. 17. Вынос 11 июня, в 6 час. веч., на кладбище в Ваке.

### СЕГОДНЯ НА ЭКРАНАХ

В кинотеатрах: имени Руставели, «Гурани» (в зимн. театре), «Октябрь» (в зимн. театре), «Исани» (в зимн. театре), «Сакартвело» (Красный зал), в парке имени Кирова — «Атаман Кодр»; «Амиани» (летн. театре), имени 26 комиссаров (Черный зал), в клубе имени И. Чавчавадзе, в саду Филармонии — «Ее большое сердце»; «Спартак», «Комсомолец», в клубе имени Плеханова (в зимн. театре), в клубе Ваке, в саду Коммунаров — «Прошлое лето»; «Исани» (в летн. театре), «Тбилиси», имени 26 комиссаров (первый экран), «Колхида» (в зимн. театре), в клубе имени Плеханова (в летн. театре), новый кинотеатр в Октябрьском районе (в зимнем помещении) — «Черный батальон»; «Сакартвело» (Зеленый зал), в Доме культуры имени Горького (в зимн. театре), в клубе имени Дзержинского (в зимн. театре), в парке имени Орджоникидзе — «Они знали друг друга»; имени 26 комиссаров (в летн. театре), «Колхидаи», «Майя Цхнетели»; «Сакартвело» (в летн. театре), «Дидубе» (в зимн. театре), «Рамзавра» — «Майские звезды»; «Колхида» (в летн. театре) — «Чрезвычайное происшествие»; в Доме культуры имени Горького (в летн. театре)—«Ночной рейс», в Доме офицеров — неделя кинокомедии, «Дидубе» (в зимн. театре) — «На далеких берегах»; в Доме культуры промкооперации — «Евгений Онегин»; новый кинотеатр в районе имени 26 комиссаров (в зимнем помещении) — «Лавина с гор».

Дирекция, партком и местком Грузинского политехнического института извещают о смерти старейшего работника института, заслуженного деятеля науки и техники, профессора

**Ивана Андреевича Кипшидзе**

и выражают соболезнование семье покойного.

АДРЕС РЕДАКЦИИ: Тбилиси, пр. Руставели, 42. ТЕЛЕФОНЫ: заместители редактора — 3-18-04, 3-18-07, ответственный секретарь — 3-17-06, приемная — 3-11-24; ОТДЕЛЫ: партийной жизни — 3-14-82, пропаганды марксистско-ленинской теории — 3-11-22, литературы и искусства — 3-63-28, науки, вузов и школ — 3-30-61, промышленности, транспорта и товарооборота — 3-22-82, сельского хозяйства—3-19-49, республиканской информации—3-17-03, писем и массовой работы — 3-17-41, 3-12-83, иностранный — 3-11-22, иллюстрации —3-16-27, кабинет рабселькора — 3-16-27. Прием объявлений — 3-18-02. ИЗДАТЕЛЬСТВО (ул. Ленина, 14): директор — 3-65-41, заместители директора — 3-22-63. Бухгалтерия — 3-51-81. Директор типографии — 3-24-80. Техническая часть — 3-11-28.

Типография Издательства ЦК КП Грузии «Заря Востока» имени А. Ф. Мясникова, Тбилиси, проспект Руставели, 42. УЭ02862