Цена № во всех городах Закавказья **5 коп.**

Пролетарии всех стран, соединяйтесь!

ЗАРЯ ВОСТОКА

РЕДАКЦИЯ.
Тифлис, проспект Руставели, № 8.
ТЕЛЕФОНЫ:
редактор 9-06, завед. редакц. 3-91, парт. и раб. жизнь 9-10, информация 8-04, контора 17-66, выпуск. и тип. 5-08, экспед. 16-73.

Рукописи не возвращаются и в переговоры о них редакция ни с кем не входит.

ГОД ИЗДАНИЯ 4-й.

УСЛОВИЯ ПОДПИСКИ:

В ТИФЛИСЕ с ДОСТАВКОЙ:		ИНОГОРОДНЯЯ:	
На один год	10 р.	На один год	13 р.
„ полгода	6 р.	„ полгода	6 р.
„ один м.	1 р.	„ один м.	1 р. 20 к.

За-границу на один год 15 долларов, шесть мес. 8 долл., один мес. полтора долл.

Заказы выполняются по получении денег. За перемену адреса—20 коп.

ОТДЕЛЕНИЯ:
в Москве (М. Дмитровка, д. 10), в Баку (проезд Кмунница (быв. Лоджевский пр.) № 2, в Батуме (ул. III Интернационала, 33), в Эривани (ул. Абовьяна, 8), в Сухуме (ул. Октябрьской Революции, 10), Кутаисе, Ленинакане.

ЦЕНА НА ОБ'ЯВЛЕНИЯ:
За строку нонпарели позади текста—40 коп., вне пределов З.С.Ф.С.Р. стр. 1 р., посреди текста в двойном размере, многократные без изменения текста, не менее 8 раз в месяц 10 проц. скидки.
Сверх тарифа согласно постановления Тифисполкома № 11, от 18 февраля 25 г. на 10 проц. горналога.

Об'явления принимаются в главной конторе, пр. Руставели, № 8.
После 4-х часов дня взимается 20 проц. сверх платы.

Главная контора открыта с 9 до 4 ч. дня.

СЕГОДНЯ В НОМЕРЕ:

КОНФЕРЕНЦИЯ ГЕРМАНСКОЙ КОМПАРТИИ.
ФРАНЦИЯ в Финансовом тупике.
БАНКЕТ в полпредстве СССР в Париже.
ДОКЛАД Фрейбергера о СССР.
МУРАШКО будет освобожден под залог.
ПАМЯТИ ТОВ. М. В. ФРУНЗЕ: статьи т.т. Енукидзе, Уншлихта, Киселева и др.
Траурное заседание в Госопере.
СВЕРЖЕНИЕ ДИНАСТИИ КАДЖАРОВ в Персии.
СТАТЬИ: «О работе среди б. меньшевиков»—Мих. Кахиани; «К характеристике литературных течений Армении»—А. Кариньян.
ШАХМАТЫ.

ეროვნული ბიბლიოთეკა

ЕЖЕДНЕВНАЯ ГАЗЕТА ЗАКАВКАЗСКОГО КРАЕВОГО КОМИТЕТА Р. К. П. (Б.) И ЦИК'а СОВЕТОВ РАБОЧИХ, КРЕСТЬЯНСКИХ И КРАСНОАРМЕЙСКИХ ДЕПУТАТОВ.

№ 1019 Тифлис. Вторник, 3-го ноября 1925 г. № 1019

Памяти тов. М. В. Фрунзе

Постановление Закавказского Центрального Исполнительного Комитета

ЗАКАВКАЗСКИЙ ЦЕНТРАЛЬНЫЙ ИСПОЛНИТЕЛЬНЫЙ КОМИТЕТ ПОСТАНОВЛЯЕТ:

1. 3-ГО СЕГО НОЯБРЯ, В 14 ЧАСОВ ДНЯ ПО ТИФЛИССКОМУ ВРЕМЕНИ, В МОМЕНТ ОПУСКАНИЯ В МОГИЛУ ТЕЛА СКОНЧАВШЕГОСЯ ЧЛЕНА ЦИК СОЮЗА ССР, НАРОДНОГО КОМИССАРА ПО ВОЕННЫМ И МОРСКИМ ДЕЛАМ И ПРЕДСЕДАТЕЛЯ РЕВВОЕНСОВЕТА СССР ТОВ. ФРУНЗЕ МИХАИЛА ВАСИЛЬЕВИЧА ПРИСПУСТИТЬ НА ПЯТЬ МИНУТ ВСЕ ГОСУДАРСТВЕННЫЕ ФЛАГИ, ПОДНЯТЫЕ НАД ЗДАНИЯМИ ПРАВИТЕЛЬСТВА ЗСФСР И ПРАВИТЕЛЬСТВ РЕСПУБЛИК, ВХОДЯЩИХ В СОСТАВ ЗСФСР, НАД ЗДАНИЯМИ ЦЕНТРАЛЬНЫХ И МЕСТНЫХ УЧРЕЖДЕНИЙ И ОРГАНОВ ЗСФСР И ВСЕХ ЗАКРЕСПУБЛИК.

2. В УКАЗАННЫЙ В ПРЕДЫДУЩЕЙ СТАТЬЕ ЧАС ПРОИЗВЕСТИ САЛЮТЫ АРТИЛЛЕРИЙСКИМИ ВЫСТРЕЛАМИ ПОБАТАРЕЙНО ИЛИ ПОВЗВОДНО В 25 ВЫСТРЕЛОВ; В ГАРНИЗОНАХ ЖЕ, ГДЕ НЕТ АРТИЛЛЕРИИ, ПРОИЗВЕСТИ ПО 25 ЗАЛПОВ ХОЛОСТЫМИ ПАТРОНАМИ В СОСТАВЕ РОТЫ ИЛИ ВЗВОДА, В ЗАВИСИМОСТИ ОТ НАЛИЧИЯ ВОЙСК. РАВНЫМ ОБРАЗОМ НА ФАБРИКАХ И ЗАВОДАХ ПРОИЗВОДИТЬ САЛЮТ ГУДКАМИ В ТЕЧЕНИЕ ПЯТИ МИНУТ.

3. ПРЕКРАТИТЬ ПОВСЕМЕСТНО РАБОТЫ И ЗАНЯТИЯ НА ВРЕМЯ ПРОИЗВОДСТВА ЗАЛПОВ И САЛЮТА ГУДКАМИ.

4. ФАБРИКАМ, ЗАВОДАМ И УЧРЕЖДЕНИЯМ ВЫДЕЛИТЬ ДЕЛЕГАТОВ ДЛЯ УЧАСТИЯ В ТРАУРНОМ ШЕСТВИИ ВОЙСКОВЫХ ЧАСТЕЙ, СОГЛАСОВАВ ПОРЯДОК УЧАСТИЯ В ШЕСТВИИ ДЕЛЕГАТОВ С НАЧАЛЬНИКАМИ ГАРНИЗОНОВ ПО ПРИНАДЛЕЖНОСТИ.

5. НАСТОЯЩЕЕ ПОСТАНОВЛЕНИЕ ВВЕСТИ В ДЕЙСТВИЕ ПО РАДИО-ТЕЛЕГРАФУ.

Председатель Закавказского Центрального Исполнительного Комитета М. ЦХАКАЯ.
Секретарь Закавказского Центрального Исполнительного Комитета А. ШАВЕРДОВ.
2-го ноября, 1925 года.
Тифлис—Дворец.

Смертоносный год

СТАТЬЯ А. ЕНУКИДЗЕ.

(Передано из Москвы по телеграфу).

1925 год беспощадно вырывает из наших рядов лучших борцов пролетарской революции. Умер Фрунзе, человек твердый, закаленный в борьбе и прошедший сквозь строй целого ряда труднейших испытаний. Он прошел все ступени подпольной революционной работы. Он неоднократно сидел в тюрьмах, подвергался побоям со стороны врагов рабочего класса и социализма. Его однажды приговорили к смерти; его годами держали на каторге. Ничто не могло сломить энергию Михаила Васильевича. Он был необыкновенно смел, верен и стоек, бесстрашно боролся в первых рядах нашей партии.

Фрунзе принадлежал к лучшему поколению РКП; он в партии вполне заслуженно достиг самых высших ступеней.

Во время смертельной героической борьбы советской власти против врагов революции особенно отличался Фрунзе. Он провел целые годы на самых опасных фронтах борьбы нашей Красной армии. Он смело шел в бой, вел за собой ряды Красной армии на всех фронтах.

На его долю выпала великая честь быть победителем у Перекопа, чем он спас судьбу всей нашей революции.

Его не могла сломить борьба при старом строе; он преодолел все гонения против себя; он неоднократно ускользал от неминуемой смерти и не раз шел прямо на смерть. Его щадила судьба на радость всем нам, но тюрьма и каторга не прошли даром. Нажитая на каторге болезнь скосила его.

Он умер, окруженный заботою и любовью как близких друзей, так и людей науки, вооруженных всеми знаниями в области человеческого организма.

Смерть тихо унесла его, бесстрашного, крепкого, полного энергии и мысли об освобождении всего человечества.

Ничто не могло спасти его. Мы, близкие друзья, бессильно стояли около него, без протеста и сопротивления уступили его смерти.

Прощай, дорогой друг Миша! Мы всегда будем тебя помнить и ставить в пример молодым нашим товарищам.

Памяти Фрунзе

СТАТЬЯ СЕКРЕТАРЯ ВЦИК'а КИСЕЛЕВА.

Из рядов старой коммунистической гвардии вырвана еще одна жизнь. Умер Михаил Васильевич Фрунзе, один из старых членов партии, прошедших суровую школу борьбы с царским самодержавием. Он был приговорен к смертной казни, после пересмотра замененной 10-летней каторгой со всеми последствиями лишения прав и ссылкой в Сибирь.

С Михаилом Васильевичем я впервые встретился по возвращении из ссылки в 1905 году на одном митинге, происходившем в Иваново-Вознесенске. На митинг Фрунзе был направлен иваново-вознесенским партийным комитетом. Тогда он был еще молодым студентом-партийцем, жизнерадостным и бодрым, горевшим жаждой революционной борьбы.

Вскоре мне пришлось с ним встречаться и работать более близко в иваново-вознесенском партийном комитете.

Михаил Васильевич тогда поражал всех рабочих, встречавшихся с ним, своей обаятельностью. Он был редкостным человеком. Необыкновенная чуткость, мягкость, человечный подход к каждому товарищу и беспредельная преданность партии—вот свойства покойного. Революционный вихрь 1905 года так захватил Фрунзе, что он не раз принимал на себя первые удары жандармерии и полиции.

Помню один случай, когда Михаила Васильевича арестовали, казаки избили его нагайками, потом привязали веревками за шею, всячески издевались над ним, а затем плетьми заставили его лезть на забор. Когда он залез, они с такой силой дернули его с забора, что при падении он вывихнул ноги. Следы этого оставались у него даже до последнего времени. Только нынешним летом мне пришлось быть свидетелем того, как при одном неудачном повороте его, произошел вывих ноги.

Следы издевательства, пыток и членовредительства царских слуг и самодержавия остались у него до самой смерти.

Его неутомимая энергия, преданность революционному движению и необычайно редкостные душевные качества создали ему в Иваново-Вознесенском районе большую популярность. Его знают рабочие Иваново-Вознесенского и Шуйского районов на сотни верст, ибо по партийной работе ему приходилось соприкасаться не с десятками, а с сотнями тысяч рабочих.

Михаил Васильевич был так тесно спаян с рабочим классом Иваново-Вознесенского района, что в трудные голодные годы, когда он посетил Иваново-Вознесенск, помимо выступления на фабриках и заводах он обходил дома и квартиры рабочих и крестьян, справлялся о их положении, выслушивал их нужды, всевозможные жалобы и заявления.

Помню, как однажды, после посещения Иваново-Вознесенского района, Фрунзе в центральном комитете партии поставил вопрос о необходимости принятия необходимых мер для улучшения экономического положения рабочих этого района, что и было сделано.

Когда началась Октябрьская революция, когда происходили московские бои, он со свойственной ему энергией ринулся в эти горячие бои.

В лице Фрунзе мы потеряли одного из старых, преданных партийцев, энергичного и деятельного члена советского правительства. В нем мы потеряли талантливого военного организатора и руководителя Красной армии.

Вся жизнь Михаила Васильевича полна примерами необычайного героизма. Он принадлежит к числу тех партийцев, у которых многому можно поучиться, особенно нашему подрастающему поколению.

Десятки лет энергичной героической борьбы и каторги подорвали здоровье Фрунзе и нанесли ему непоправимый удар. В последнее время Михаилу Васильевичу все сильнее и сильнее давали себя чувствовать приобретенные за годы революционной борьбы болезни и требовали спешной операции. Ослабевший организм не мог оказать должного сопротивления, он не выдержал и сдал.

М. В. ФРУНЗЕ.

У открытой могилы

СТАТЬЯ ТОВ. МУСАБЕКОВА.

Сегодня у Кремлевской заставы вырастет еще одна могила. Перестало биться в мужественной груди закаленного борца за свободу великое сердце Фрунзе. Вся сознательная полоса жизни Михаила Васильевича в течение двадцати лет была посвящена работе сначала по подготовке рабочего класса к завоеванию власти, затем, восемь лет, на защиту диктатуры пролетариата от бешеного натиска международной и отечественной реакции. Как солдат революции, как вождь молодой победоносной Красной армии Михаил Васильевич постоянно в первых рядах оражающихся. Не зная усталости, он на Восточном фронте громит полчища Колчака и очищает советскую страну от болезненного нароста контр-революции на юге, в Крыму и в преддверии Востока—Туркестане. Везде Михаил Васильевич укрепляет торжество советской власти. Безжалостная судьба вырывает его в расцвете сил из рядов старой ленинской редеющей гвардии, учеников и соратников Ленина. Тяжелую утрату понесла партия, советское правительство и трудящиеся Советского Союза. Не стало Фрунзе. Наша Красная армия потеряла своего вождя, неутомимо, до последнего проблеска сознания, заботившегося об ее устроении. Еще совсем недавно Фрунзе был в наших рядах, выступал перед бакинским пролетариатом. Как истинный большевик, прошедший революционную школу под руководством Ленина, Михаил Васильевич прекрасно понимал значение угнетенных народов Востока в грядущих боях с капиталом. Он живо интересовался достижениями трудящихся Азербайджана во всех областях жизни, в формировании национальных тюркских частей Красной армии. Рабочие и крестьяне Азербайджана хорошо помнят его горячий призыв к освобождению угнетенных масс Востока. Сегодня мы стоим у открытой могилы, которая возьмет у нас навсегда незабвенного Михаила Васильевича. Вечная память мужественному вождю Красной армии. Трудящиеся Азербайджана и его молодые национальные части Красной армии поклянутся перед могилой вождя неустанно продолжать дело, которому посвятил свою жизнь Фрунзе. Еще больше сплотимся, еще настойчивее примемся за работу! Вечная память борцу за свободу!

Памяти друга и товарища

СТАТЬЯ УНШЛИХТА.

(Передано из Москвы по телеграфу).

За два года совместной работы я хорошо изучил Михаила Васильевича Фрунзе. Всегда один и тот же, дорогой и близкий, кристально чистый, доподлинный революционер, большевик-партиец. Он был из тех немногих, которым чужда была зависть и мелочность. Он всегда внимательно прислушивался к голосу других. Никогда ни минуты он не упрямился, если убеждался в своей неправоте. Ему чужда была казенщина и бюрократизм. Он был товарищем и другом.

На высоком ответственном посту руководителя и вдохновителя нашей Красной армии он оставался таким же простым и непосредственным, как в свои молодые годы в рядах подпольной большевистской партии.

Таких людей среди нас мало; таких людей становится все меньше; редеют ряды старой большевистской гвардии.

Он любил военное дело, он им увлекался, как увлекался всем, что служило делу защиты рабоче-крестьянского государства, что приближало день нашей окончательной победы.

Он проложил новые пути для строительства Красной армии, своей энергией, настойчивостью и силою аргументации он добился для терчастей подобающего места в системе вооруженных сил революции.

Его решительная борьба против расхлябанности и за революционную дисциплину всколыхнула всю армию и дала блестящие результаты.

Михаил Васильевич имел крупное военное образование. Получил он его не в школе, не в академии, а путем самообразования в бессонные ночи.

В области партийной он был одним из лучших и талантливейших учеников Владимира Ильича.

Всесторонне богато одаренная натура погибла безвременно. Тяжелый и непоправимый удар для партии, для советской власти и Красной армии.

Еще в царское время Михаил Васильевич был самым преданным подпольным работником большевистской организации. Он был всегда готов жертвовать своей жизнью.

Несмотря на смертные приговоры, долгие годы каторги, тюрьмы и ссылки, он оставался цел, невредим и полон революционного энтузиазма.

В период острой гражданской войны Фрунзе занимает самые ответственные командные посты. Всегда на боевых позициях, под градом пуль, воодушевляя слабых и колеблющихся. Сотни и сотни раз жизнь Михаила Васильевича была в смертельной опасности. Он никогда не дрогнул. Он вел Красную армию от одной победы к другой. Он воевал на всех фронтах на страх всем белым армиям.

Неожиданно для всех нас мужественное сердце Михаила Васильевича перестало биться.

Дорогой Михаил Васильевич, дорогой и любимый друг и товарищ! Нам еще не верится, что ты уже не в живых, что ты выбыл из рядов неустрашимых борцов за коммунизм, что ты, первый красный командир рабоче-крестьянской Красной армии, покинул нас навсегда.

Президиум ЦИК'а СССР

с глубокой скорбью извещает о смерти члена ЦИК'а СССР и наркомвоенмора

Фрунзе,

последовавшей 31 сего октября, в 5 часов 40 минут.

Президиум Совета Национальностей ЦИК'а СССР,

передает всем народам, населяющим СССР скорбную весть о смерти

Фрунзе

Президиум Закавказского Центрального Исполнительного Комитета с глубоким прискорбием извещает рабочих, крестьян, красноармейцев, красных моряков и всех трудящихся ЗСФСР о смерти вождя рабоче-крестьянской Красной армии, члена ЦИК СССР, Народного Комиссара по военно-морским делам и председателя Реввоенсовета СССР

ТОВ. ФРУНЗЕ

Закавказский Совет Народных Комиссаров с глубокой скорбью извещает рабочих, крестьян, красноармейцев и всех трудящихся ЗСФСР о смерти вождя рабоче-крестьянской Красной Армии—**Народного Комиссара по военно-морским делам и председателя Революционного Военного Совета СССР тов.**

ФРУНЗЕ

Михаила Васильевича.

Центральный Исполнительный Комитет ССР Грузии с глубочайшей скорбью сообщает о безвременной кончине **Народного Комиссара по военным и морским делам и председателя Реввоенсовета СССР тов.**

Михаила Васильевича

ФРУНЗЕ

Совет Народных Комиссаров ССР Грузии с глубокой скорбью извещает о безвременной кончине **Народного Комиссара по военным и морским делам и председателя Революционного Военного Совета Союза ССР**

Михаила Васильевича

ФРУНЗЕ

РЕВВОЕНСОВЕТ РККА извещает о смерти вождя Красной Армии и Флота, Народного Комиссара по военным и морским делам и председателя Реввоенсовета СССР

ТОВ. М. В. ФРУНЗЕ

Президиум ВЦИК'а

выражает свою глубокую скорбь по поводу смерти члена ЦИК'а СССР и наркомвоенмора

ФРУНЗЕ,

последовавшей 31 октября, в 5 час. 40 минут.

Закрайком РКП (б) извещает о смерти члена ЦК РКП (б), вождя Красной Армии и Флота, Предреввоенсовета СССР

Михаила Васильевича

ФРУНЗЕ

Центральный Комитет Компартии (б) Грузии с глубоким прискорбием извещает все партийные организации Грузии о безвременной кончине члена ЦК РКП (б), Народного Комиссара по военным и морским делам СССР

Михаила Васильевича

ФРУНЗЕ

Центральная Контрольная Комиссия Коммунистической партии (б) Грузии и Народный Комиссариат Рабоче-Крестьянской инспекции

с глубокой скорбью извещают о безвременной кончине Народного Комиссара по военным и морским делам и Председателя Революционного Военного Совета Союза ССР

Михаила Васильевича

ФРУНЗЕ.

Общество старых большевиков

извещает о тяжелой утрате для рабочих и крестьян и Красной армии в лице неожиданно скончавшегося члена общества

ФРУНЗЕ,

товарища в беспредельной любви своей к партии и храброго воина рабоче-крестьянской власти.

Закавказское Общество Друзей Авиационной и Химической Обороны и Промышленности

с глубочайшей скорбью извещает о преждевременной кончине заместителя Председателя Союза Авиахим СССР, Наркомвоенмора и Предреввоенсовета СССР

тов. Михаила Васильевича

ФРУНЗЕ.

Президиум Грузавиахим'а

с глубочайшей скорбью извещает всех членов Общества о безвременной кончине вождя Красной армии и Флота, Народного Комиссара по военно-морским делам и председателя Реввоенсовета СССР

тов. Михаила Васильевича

ФРУНЗЕ.

ЦК МЕТАЛЛИСТОВ

от имени 650.000 организованных металлистов выражает глубокую скорбь по поводу смерти

ФРУНЗЕ

Тяжелый удар

Передано из Москвы по телеграфу.

МОСКВА, 2 ноября. — Судьба как бы мстит Союзу Советских республик за победы рабочих и крестьян над старым миром.

В особенности много жертв за последние годы. Достаточно напомнить утрату Нариманова, Мясникова, Владимирова, Склянского. Наконец, смерть Михаила Васильевича Фрунзе—исключительно тяжелый удар по Союзу Советских республик и его Красной армии. Единственным утешением служит сознание, что работа Фрунзе способствовала укреплению настоящей мощи Красной армии.

Лучшим памятником Михаилу Васильевичу будет улучшать любимую им нашу Красную армию.

Спи, дорогой товарищ, как честный, исполнивший свой долг, коммунист и воин! Живые, теснее сомкните ряды для борьбы за идеал рабочего класса!

М. КАЛИНИН.

Скорбь пролетариата и трудящихся

Резолюции и телеграммы соболезнования

ОТ ИСПОЛКОМА КОМИНТЕРНА.

МОСКВА, 2 ноября. «Исполком Коминтерна потерял в лице Фрунзе одного из выдающихся своих членов. Передовые рабочие всего мира знают имя Фрунзе, как имя международного пролетарского революционера, который всегда готов был отдать свою жизнь за дело международного пролетариата. Герой и вождь Красной армии, детище великой русской революции, он являлся героем международной пролетарской борьбы. С замиранием сердца авангард международного пролетариата следил за каждым движением Красной армии в наиболее критические для русской революции минуты. И в самом опасном месте, в самые ответственные минуты он видел Фрунзе. В рабочих кварталах всего мира рабочие-коммунисты знают и любят Фрунзе. Рабочая молодежь будет воспитываться на прекрасной жизни Фрунзе, прошедшего через царскую каторгу и отдавшего все силы делу освобождения человечества от ига капитала. Международный пролетариат будет чтить память истинного большевика, истинного интернационалиста Фрунзе».

ОТ ИНТЕРНАЦИОНАЛА МОЛОДЕЖИ.

МОСКВА, 2 ноября. «Славным бойцам рабоче-крестьянской Красной армии и флота. Исполком Коммунистического Интернационала молодежи, глубоко скорбя о безвременной кончине Фрунзе, выражает вам от имени миллионов пролетариев всего мира свое глубокое соболезнование по случаю смерти вашего вождя, организатора и бойца. КИМ вместе с вами теряет в лице Фрунзе лучшего борца за рабоче-крестьянское дело и испытаннейшего солдата пролетарской революции. Ушел безвременно лучший из лучших, закаленный в боях с самодержавием и с врагами Союза Советских республик. Закончил свой жизненный путь твердокаменный большевик, вынесший тяжелую лямку революционера, подпольщика и узника царской России. На смертном одре лежит тот, с кого сотни тысяч молодых рабочих и крестьян Запада и Востока берут пример того, как поднимать вооруженное восстание, как строить боевые отряды за свое освобождение. Вот почему ваша скорбь о смерти вашего вождя и соратника—наша скорбь, ваше горе—наше горе. Тяжел удар Союзу Советских республик. Велика потеря для формирующейся мировой Красной армии! Но нет места унынию и слезам. Смыкайте поредевшие ряды! Крепче сжимайте винтовки! Тверже шагайте на подступах к капиталистическим бастионам! Исполнительный Комитет Коминтерна Молодежи».

ОТ ИСПОЛБЮРО ПРОФИНТЕРНА.

МОСКВА, 2 ноября. «Российской коммунистической партии и трудящимся СССР. Исполнительное бюро Профинтерна от имени революционных рабочих всех стран выражает свое глубокое соболезнование российской коммунистической партии и трудящимся СССР по случаю смерти самоотверженного и преданного борца за коммунизм Фрунзе. Эта утрата тем более тяжела, что Фрунзе был одним из тех, кто вынес на своих плечах многолетнюю борьбу на всех фронтах, кто дрался против русской контр-революции и иностранной интервенции, кто, создавая Красную армию, вел ее от одной победы к другой. Смерть этого выдающегося военного вождя, старого преданного коммуниста, не может не вызвать в сердцах разбросанных по всему миру десятков миллионов пролетариев вместе с глубоким чувством печали пламенное желание поддержать то великое дело, одним из строителей которого был умерший Фрунзе. Тяжелую утрату понесли опять РКП и народы СССР. Но силы революции и международного рабочего класса неисчерпаемы и они сумеют, хотя бы с большим трудом, итти по намеченному Лениным пути. Фрунзе умер, но Красная армия живет. Исполнительное Бюро Красного Интернационала Профсоюзов».

ОТ ЦК РЛКСМ.

МОСКВА, 2 ноября. «ЦК РЛКСМ вместе со всем ленинским комсомолом и рабоче-крестьянской молодежью СССР глубоко скорбит по поводу преждевременной утраты дорогого Михаила Васильевича Фрунзе и выражает свое соболезнование нашей партии, ее руководителю—ЦК РКП, рабоче-крестьянской Красной армии и Красному флоту, потерявшим своего вождя и строителя».

ОТ МОСКОВСКОЙ ОРГАНИЗАЦИИ РКП (б).

МОСКВА, 2 ноября. «Московская организация РКП (б) вместе с Центральным Комитетом скорбит по поводу тяжелой утраты нашей партии, понесенной в лице умершего Фрунзе, старого большевика и стойкого борца и организатора побед пролетарской революции».

ОТ ПРЕЗИДИУМА ВЦСПС.

МОСКВА, 2 нояб. «Президиум всесоюзного Совета Профсоюзов вместе с Реввоенсоветом скорбит по поводу кончины руководителя обороны Советского Союза. Вечная память верному солдату революции и мужественному воину и вождю Красной армии! Председатель ВЦСПС Томский. Секретарь ВЦСПС Мельничанский».

«Президиум ВЦСПС с глубокой скорбью извещает всех членов профессиональных союзов о кончине вождя Красной армии, верного солдата революции, председателя Реввоенсовета Фрунзе».

«Президиум ВЦСПС выражает свое глубокое соболезнование Всесоюзному Центральному Исполнительному Комитету по поводу смерти верховного руководителя вооруженных сил Советского Союза, всю свою жизнь отдавшего великому делу освобождения рабочих и крестьян—Фрунзе. Председатель ВЦСПС Томский. Секретарь ВЦСПС Мельничанский».

«Президиум ВЦСПС выражает правительству Советского Союза свое глубокое соболезнование по поводу кончины председателя Реввоенсовета Фрунзе, преданного и мужественного борца пролетарской революции. Председатель ВЦСПС Томский. Секретарь ВЦСПС Мельничанский».

Семье почившего бойца: «Президиум ВЦСПС вместе со всеми организованными в профессиональные союзы пролетариями СССР разделяет вашу скорбь по поводу кончины Михаила Васильевича. Пролетариат Советских республик потерял в его лице мужественного борца за свое освобождение. Память об этом преданном борце и вожде Красной армии не изгладится в сердцах рабочих всех Советских республик. Примите выражения нашего искреннего товарищеского соболезнования по поводу понесенной вами тяжелой потери. Председатель ВЦСПС Томский. Секретарь ВЦСПС Мельничанский».

ОТ ПРЕЗИДИУМА МГСПС.

МОСКВА, 2 ноября. «От имени членов московских профессиональных союзов президиум МГСПС выражает свое глубокое соболезнование ЦК РКП по поводу утраты старейшего члена РКП, одного из виднейших деятелей рабочего движения, организатора Красной армии и побед рабочего класса—Фрунзе. Президиум МГСПС».

«ЦИК'у СССР, Совнаркому СССР и Реввоенсовету СССР». «От имени членов московских профсоюзов президиум МГСПС выражает свое глубокое соболезнование Союзному правительству и Реввоенсовету СССР по поводу преждевременной смерти народного комиссара по военным и морским делам, председателя Реввоенсовета Фрунзе. Президиум МГСПС просит передать от имени московских рабоч. соболезнование Красной армии и заявить, что московские рабочие уверены в том, что на потерю организатора и руководителя Красной армии и ее побед над врагами рабочего класса Фрунзе красноармейцы ответят не упадком духа и унынием, а большим сплочением рядов Красной армии и еще большим ее усилением для продолжения борьбы за дело, которому был предан Фрунзе, до окончательной победы рабочего класса над мировой буржуазией. Президиум МГСПС».

ОТ СОЮЗА РАБОТПРОС.

МОСКВА, 2 ноября. «ЦК союза работников просвещения вместе с ЦК партии скорбит о незаменимой утрате, постигшей рабочий класс и его коммунистический авангард—старую большевистскую гвардию в лице скончавшегося члена ЦК РКП, вождя Красной армии Фрунзе. ЦК союза работников просвещения у смертного одра Фрунзе снова заявляет руководителю пролетарского движения—ЦК РКП, что полумиллионная масса работников просвещения будет итти с рабочим классом под руководством коммунистической партии. Эта тяжелая потеря должна еще теснее соединить ряды просвещенцев с рядами пролетариата и сплотить их силы вокруг испытанного ленинского ЦК Российской Коммунистической Партии».

ОТ ПЛЕНУМА ЦК СОЮЗА РАБОТПРОС.

МОСКВА, 2 ноября. Пленум ЦК союза работников просвещения прислал Реввоенсовету СССР соболезнование, в котором говорится:

«Выражаем горячее товарищеское соболезнование Революционному Военному Совету СССР, потерявшему своего вождя и руководителя Фрунзе. В памяти всех работников просвещения недавнее выступление Фрунзе на всесоюзном учительском с'езде: Он ярко выявил ту неразрывную связь, которая существует между армией культурных работников и Красной армией.

Эту связь мы будем укреплять и расширять в пользу революции, на пользу того дела, которому отдал свою славную жизнь Фрунзе. Память Михаила Васильевича будет жить в сердцах работников просвещения».

ТЕЛЕГРАММЫ СОБОЛЕЗНОВАНИЯ ЦК РКП (б).

ОТ УЕЗДНОЙ КОНФЕРЕНЦИИ.

МОСКВА, 1 ноября. Московская уездная партконференция выражает свою глубокую скорбь и сочувствие по поводу смерти члена Центрального Комитета и руководителя Красной армии Фрунзе.

ОТ АВИАХИМА.

Президиум союза Авиахим СССР послал телеграммы соболезнования по поводу смерти Фрунзе ЦК РКП, ЦИК'у и Реввоенсовету.

ОТ СОТРУДНИКОВ НАРКОМЗЕМА РСФСР.

«Собрание сотрудников наркомзема РСФСР, заслушав известие о кончине Фрунзе, выразило глубокую скорбь по поводу безвременной смерти старого подпольщика-большевика, вождя и руководителя доблестной Красной армии—Фрунзе».

МОСКВА, 2 ноября. ЦК РКП продолжает получать телеграммы с выражением соболезнования по поводу кончины Фрунзе. За вчерашний день получены телеграммы от следующих организаций: сотрудников сумского отделения Промбанка, общего собрания курсантов ярославской губсовпартшколы, 9-го томского уездного с'езда комсомола, комячейки пролетарского студенчества, киевского торгово-промышленного техникума, 7-го участкового с'езда железнодорожников Кзыл-Ординского участка ташкентской железной дороги, таганрогской организации РКП, пленума ростовского уисполкома, собрания военнослужащих в киевском доме Красной армии, рабочих и работниц фабрики «Пролетарий», треста Моссукно, 10-ой симферопольской районной конференции и др.

Москва в трауре

ТЕЛЕГРАММА Л. Д. ТРОЦКОГО.

МОСКВА, 2 ноября. Телеграмма Троцкого ЦК партии:

«Потрясен до глубины души вестью о кончине героического борца революции, беззаветного солдата партии, бессмертного военачальника Красной армии Михаила Васильевича Фрунзе. Какая жестокая брешь в первой шеренге партии! Какой страшный удар 8-й годовщине октября!».

ТЕЛЕГРАММА РЕВВОЕНСОВЕТА СЕМЬЕ ФРУНЗЕ.

МСКВА, 2 ноября. Реввоенсовет послал в Ялту вдове Фрунзе телеграмму: «Реввоенсовет вместе с вами с глубокой скорбью переживает потерю Михаила Васильевича. Заветы и пример дорогого вождя и полководца Красная армия сохранит навсегда.

ДЕНЬ ТРАУРА.

МОСКВА, 1 ноября. По постановлению Московского Совета, в день похорон Фрунзе 3 ноября об'является траур по Москве и Московской губернии.

В этот день не производятся работы на промышленных предприятиях и в торговых заведениях, кроме железных дорог, электрической станции, водопровода, канализации и учреждений общественного питания.

Не производятся также занятия в государственных и общественных учреждениях. Равным образом, не производятся учебные занятия во всех школах как гражданских, так и военных.

В момент опускания гроба в могилу в 1 час. дня на всех фабриках и заводах Москвы и железных дорогах московского железнодорожного узла даются гудки в течение одной минуты.

МОСКВА В ТРАУРЕ.

МОСКВА, 1 ноября. 1 ноября Москва облачилась в траур.

Весь район, прилегающий к Дому Союзов, где помещен гроб с телом Фрунзе, переполнен толпами трудящихся, организациями и воинскими частями, ожидающими очереди для прохода в Колонный зал.

В районах Москвы—необычайное оживление. Ко всем фабрикам и заводам стекаются рабочие и работницы для принятия участия в организованном шествии к Дому Союзов.

Такое же необычайное оживление в казармах гарнизона. Среди красноармейцев наблюдается большое стремление попасть в почетный караул. В некоторых казармах участники боевых операций Фрунзе делятся с молодыми красноармейцами своими воспоминаниями.

ТРАУРНОЕ ЗАСЕДАНИЕ.

МОСКВА, 1 ноября. 2 ноября в Большом театре состоится траурное заседание ЦИК'а СССР, ВЦИК'а, Совнаркома СССР, Совнаркома РСФСР, Реввоенсовета СССР, Моссовета, ВЦСПС, МГСПС, представителей фабрично-заводских комитетов, ЦК и ЦКК РКП (б), МК и МКК, РКП, ЦК и МК РКЛСМ и представителей частей Красной армии, посвященное памяти Фрунзе.

ПОЧЕТНЫЙ КАРАУЛ ОТ КРАСНОЙ АРМИИ.

МОСКВА, 1 ноября. Реввоенсовет СССР выделил почетный караул от Красной армии для несения караула у гроба Фрунзе.

В ВОЕННОЙ АКАДЕМИИ.

МОСКВА, 2 ноября. 1 ноября в Военной Академии состоялось траурное собрание, посвященное памяти Фрунзе. На собрании присутствовали Реввоенсовет в полном составе, высшее командование РККА, профессоры, личный состав академии и курсов усовершенствования и др.

С большой речью о Фрунзе выступил заместитель председателя Реввоенсовета СССР Уншлихт, который подробно остановился на деятельности Фрунзе в годы подполья и совместной военной работы.

НА С'ЕЗДЕ ПРЕДСТАВИТЕЛЕЙ ЗДРАВОТДЕЛОВ ТРАНСПОРТА.

МОСКВА, 1 ноября. Закончил свои занятия всесоюзный с'езд представителей здравотделов железнодорожного и водного транспорта.

Закрывая с'езд, замнаркомздрав, начальник Главного Военно-Санитарного Управления Соловьев сообщил участникам с'езда о кончине Фрунзе.

С'езд почтил память Фрунзе вставанием и постановил отправить телеграмму с выражением сочувствия и соболезнования правительству, ЦК РКП и Реввоенсовету. Решено возложить от имени с'езда венок на гроб Фрунзе.

СОБРАНИЕ ОБЩЕСТВА ПОЛИТКАТОРЖАН.

МОСКВА, 1 ноября. 1 ноября состоялось экстренное собрание московского отделения общества политкаторжан, посвященное памяти Фрунзе.

Собранием постановлено возложить на гроб Фрунзе венок от общества политкаторжан.

ПЛОЩАДЬ ФРУНЗЕ.

МОСКВА, 2 ноября. Пленум Рогожско-Симоновского райкома РКП (б) и исполкома Рогожского совета поручил комиссии по увековечению памяти Фрунзе переименовать одну из площадей Рогожского района в площадь Фрунзе.

РЕЗОЛЮЦИЯ СЛУШАТЕЛЕЙ ВОЕННОЙ АКАДЕМИИ.

МОСКВА, 1 ноября. Состоявшееся 31 октября общее собрание слушателей военной воздушной академии РККА приняло следующую резолюцию:

«Ушел от нас чуткий друг и товарищ. Ушел большой хороший человек.

Коминтерн, наша партия, Красная армия, рабочий класс, трудящиеся, вся страна переживают в эти дни траура чувство тяжелой большой утраты. Коминтерн и наша партия—твердого испытанного большевика-ленинца. Красная армия—неразрывно связанного с ней вождя и руководителя. Пролетариат и крестьянство—преданнейшего их делу борца. Страна—ценнейшего строителя молодого советского государства.

Редеют ряды наших старых борцов, славных большевистско-ленинских гвардейцев. Беззаветно бережное отношение к оставшимся! Выдержка и дисциплина в рядах! Много еще трудностей на пути трудящихся классов нашей страны и всего мира. Еще раз сплотимся вокруг партии и под ее испытанным руководством—вперед к окончательной победе дела Ленина во всем мире!».

Спуск флагов

МОСКВА, 2 ноября. Союзный ЦИК постановил:

По всей территории Союза ССР в день похорон председателя Реввоенсовета Фрунзе, 3-го ноября 1925 года, ровно в 13 часов приспустить на 5 минут все государственные флаги, поднятые над зданиями правительства Союза ССР и правительства Союзных Республик и над зданиями центральных и местных учреждений органов Союза ССР и Союзных Республик, а также на судах военного и торгового флота Союза ССР.

Траурные гудки

МОСКВА, 2 ноября. **Наркомпуть отдал распоряжение по всем дорогам СССР, чтобы 3 ноября, в 1 час дня, в момент опускания гроба с прахом Фрунзе в могилу, были даны как паровозами, так и депо и мастерскими траурные гудки в течение одной минуты.**

Перенесение гроба в Дом Союзов

МОСКВА, 1 ноября. 31 октября, в 10 час. вечера, в Боткинскую больницу прибыли представители ЦК РКП, Реввоенсовета СССР и отдельные делегации для участия в перенесения гроба Фрунзе в Колонный зал Дома Союзов.

Гроб Фрунзе был вынесен Уншлихтом, Молотовым, Енукидзе и др. на большую красную колесницу, освещенную шестью факелами.

Впереди гроба шла одноконная колесница, наполненная живыми цветами. Почетный караул нес кавалерийский эскадрон об'единенной школы имени ЦИК СССР и ВЦИК.

Несмотря на позднее время и снежную метель, улицы были заполнены трудящимися. Все здания декорированы траурными красно-черными флагами. В витринах помещены портреты Фрунзе.

Первыми за гробом шли Уншлихт, Молотов и Енукидзе. При приближении кортежа к Дому Союзов у главного под'езда выстроился почетный караул. Оркестр играл похоронный марш.

К гробу подошли все члены правительства и ЦК РКП во главе с Зиновьевым, Сталиным, Калининым, Томским, Бухариным и др. Гроб был снят с колесницы и внесен под траурные звуки похоронного марша в Колонный зал Калининым, Зиновьевым, Сталиным, Бухариным, Томским, Уншлихтом и Молотовым.

В Колонный зал, кроме назначенных в почетный караул членов правительства, была также семья покойного.

Накануне похорон

ДЕНЬ ПОХОРОН—ДЕНЬ ТРАУРА ПО ВСЕМУ СССР.

МОСКВА, 1 ноября. **Правительственной комиссией по организации похорон Фрунзе день похорон 3 ноября об'явлен днем траура по всему Союзу ССР.**

ОТ ПРАВИТЕЛЬСТВЕННОЙ КОМИССИИ ПО ОРГАНИЗАЦИИ ПОХОРОН.

МОСКВА, 1 ноября. Погребение Фрунзе состоится во вторник 3 ноября на Красной площади в 13 часов дня по московскому времени.

Доступ делегаций, организаций, а также всех прочих граждан, прибывающих в Дом Союзов для прощания с телом покойного Фрунзе, прекращается в 8 часов утра 3 ноября.

Ровно в 13 часов по московскому времени 3 ноября во всех гарнизонах РККА и флота произвести салют артиллерийский холостыми выстрелами, согласно приказу Реввоенсовета СССР за № 1081.

Председатель комиссии ЕНУКИДЗЕ.

ДЕЛЕГАЦИИ ОТ ВОЕННЫХ ОКРУГОВ.

МОСКВА, 1 ноября. Реввоенсовет СССР разрешил всем округам выслать на похороны Фрунзе специальные делегации, в которые войдут представители Реввоенсоветов округов и высшего командования.

Ожидаются делегации от Украинского, Ленинградского, Западного и Северо-Кавказского военных округов.

Медицинский бюллетень

МОСКВА, 1 ноября. После 24-х часов 30 октября состояние здоровья Фрунзе резко ухудшилось. Несмотря на все принятые меры для поднятия сердечной деятельности, при непрерывной консультации профессоров Грекова, Мартынова, Плетнева, Розанова, Обросова и врачей Очкина и Неймана, в 5 час. 40 мин. утра 31 октября он скончался при явлениях паралича сердца.

Затемнение сознания началось за 40 минут до кончины.

Розанов, Плетнев, Греков, Мартынов, Обросов, Очкин, Нейман.

История болезни

МОСКВА, 1 ноября. Заболевание Фрунзе, как показало вскрытие, заключалось, с одной стороны, в наличности круглой язвы в 12-типерстной кишке, подвергшейся рубцеванию и повлекшей за собой развитие рубцовых разрастаний вокруг двенадцатиперстной кишки выхода желудка и желчного пузыря. С другой стороны, в качестве последствии бывшей в 1916 году операции удаления червеобразного отростка, имеется старый воспалительный процесс в брюшной полости.

Операция, предпринятая 29 октября по поводу язвы двенадцатиперстной кишки, вызвала обострение имевшего место хронического воспалительного процесса, что повело за собой быстрый упадок сердечной деятельности и смертельный исход.

Обнаруженные при вскрытии (искажено телеграфом) аорты и артерий, а также сохранившаяся зобная железа, являются основой для предположения о нестойкости организма по отношению к наркозу и о плохой сопротивляемости его по отношению к инфекциям.

Наблюдавшиеся за последнее время кровотечения из желудочно-кишечного тракта об'ясняются поверхностными изъязвлениями (эррозиями), обнаруженными в желудке и двенадцатиперстной кишке и являющимися результатом упомянутых выше рубцовых разрастаний.

Вскрытие производил профессор Абрикосов.

Замнаркомздрав **Соловьев.** Главный врач **Молоденков.** Профессора: **Абрикосов, Греков, Мартынов, Обросов, Плетнев.**

Доктора: **Шимшелевич, Очкин, Прозоровников.**

Отклики по СССР

ОБ'ЕДИНЕННОЕ ЗАСЕДАНИЕ ВУЦИК'а И СОВНАРКОМА УССР.

ХАРЬКОВ, 1 ноября. 31 октября, в 5 часов вечера, состоялось экстренное траурное заседание президиума ВУЦИК'а и Совнаркома Украины, созванное в связи с полученным сообщением о кончине председателя Реввоенсовета СССР Фрунзе.

Открывший заседание Петровский заявил:

— Сегодня нами получено сообщение о том, что Фрунзе скончался от паралича сердца.

Потеря Фрунзе является крупнейшей утратой для всей партии. Особенно ценной была работа Фрунзе в военном деле. Для нас, украинцев, деятельность Фрунзе была особенно важной, ибо при его непосредственном участии мы добились здесь на Украине больших успехов во всех областях партийной и советской жизни. Назначенный на Украину Фрунзе отдал лучшие свои силы борьбе с контрреволюцией и нанес сокрушительный смертный удар Врангелю, взяв перекопские укрепления и опрокинув в море белую армию. Фрунзе в боевой обстановке был лучшим товарищем и другом красноармейцев. Позвольте почтить его память вставанием». (Весь зал встает).

Об'единенным заседанием послана президиуму Союзного ЦИК'а, Совнаркому СССР и Реввоенсовету СССР телеграмма соболезнования.

НА СЕССИИ ЦИК'а БЕЛОРУССИИ.

МИНСК, 1 ноября. Закрывая сессию ЦИК'а Белоруссии, председатель ЦИК'а Червяков сказал:

«К великому сожалению радость творчества и возрождения, которые переживает Белоруссия, в последнюю минуту омрачена вестью о смерти Фрунзе. Его имя знакомо рабочим и крестьянским массам Белоруссии. По лесам Мозырщины, по тучным полям Слуцщины, среди озер Полоцщины, по берегам Двины разносится печальная весть о смерти Фрунзе. Но великая печаль об утрате побудит нас усилить работу в борьбе за социализм и укрепление наших рядов».

ТРАУРНОЕ ЗАСЕДАНИЕ СЕССИИ ЦИК'а БЕЛОРУССИИ.

ВИТЕБСК, 1 ноября. 31 октября, вечером, состоялось траурное заседание сессии ЦИК'а Белоруссии, посвященное памяти Фрунзе.

Зал заседания был украшен красными флагами и траурными лентами. На сцене—портрет Фрунзе, обтянутый траурным крепом.

Председатель ЦИК Червяков предложил почтить память Фрунзе вставанием. Все встают. Оркестр играет похоронный марш.

Послана телеграмма с выражением соболезнования от имени сессии ЦИК Белоруссии ЦИК'у, Совнаркому и Реввоенсовету СССР, а также ЦК РКП.

ВОЗЗВАНИЕ ПРЕЗИДИУМА ВСЕУКРАИНСКОГО СПС.

ХАРЬКОВ, 2 ноября. В связи с кончиной председателя Реввоенсовета СССР и народного комиссара по военным и морским делам Фрунзе президиум всеукраинского совета профсоюзов обратился ко всем членам профессиональных союзов Украины с воззванием, в котором говорится:

«Рабочий класс и трудящееся крестьянство Советского Союза понесли величайшую утрату. Умер вождь и руководитель Красной армии Фрунзе.

Под руководством Фрунзе Красная армия освободила Украину и весь Советский Союз от последыша белогвардейской контрреволюции кровавого барона Врангеля. По плану Фрунзе и под его руководством велась последняя решительная атака на перекопские укрепления. Под руководством Фрунзе велась борьба с кулацким закордонным бандитизмом на Украине.

Под руководством коммунистической партии, единственной основательницы и руководительницы Красной армии, теснее сомкнем ряды для дальнейшей борьбы за социализм, усилим нашу работу, удесятерим наши силы для строительства, удесятерим наше внимание, помощь и любовь к Красной армии».

В КАЗАНИ.

КАЗАНЬ, 1 ноября. 31 октября, вечером, в Казани открылась новая радио-приемная станция с громкоговорителем. Во время концерта была неожиданно заслушана весть о смерти Фрунзе.

Аудитория заслушала сообщение и похоронный марш, переданный по радио, стоя.

Весть быстро разнеслась по городу. Театры прервали спектакли. Все увеселения отложены до среды.

В ИРКУТСКЕ.

ИРКУТСК, 1 ноября. В воскресенье на вечернем заседании одиннадцатой губернской партийной конференции оглашено сообщение о смерти Фрунзе.

Местная газета выпустила экстренный номер, посвященный памяти Фрунзе.

В БАРНАУЛЕ.

БАРНАУЛ, 1 ноября. На окружной партийной конференции оглашено сообщение о смерти Фрунзе. Конференция послала в ЦК РКП телеграмму с выражением соболезнования.

Великая потеря

СТАТЬЯ НАЧАЛЬНИКА ВОЕННО-УЧЕБНЫХ ЗАВЕДЕНИЙ ЯКИРА.

Умер Фрунзе. Умер большой, сильный руководитель и вождь и в то же время родной и близкий товарищ и брат. Немногие могут так чутко и внимательно подойти к нуждам всякого товарища, всякого командира, политработника и красноармейца, как это делал Фрунзе. Он знал массу, он был близок ей и поэтому умел к ней подойти. Нужно знать дорогого Михаила Васильевича, нужно изучить его жизнь, товарищи!

Разве знают эту жизнь миллионы рабочих и крестьян? Разве знают о том, как он жил годы в одиночке? Разве знают, как он в Николаевской каторжной тюрьме стал плотником и сколачивал в каторжной мастерской гробы? Разве знают о том, как издевавшийся жандарм привязывал его к лошади и вырывал у него кости из суставов? Разве знают, как он, командующий фронтом, шел в цепи с рядовыми бойцами или на коне влетал в деревню, занятую врагом?

Не знают. Но должны знать, должны учиться на его жизни. Это большая прекрасная жизнь большевика, родного и близкого каждому красноармейцу, командиру и политработнику, это жизнь вождя, твердого и дальновидного, учитывающего все нужды армии, от самых важных, самых крупных задач военного строительства до самых мелких вопросов материального быта.

Недолго был Фрунзе председателем Реввоенсовета Союза Советских Республик, но этот недолгий срок будет одной из славнейших страниц в истории Красной армии, перед которой рабочий класс поставил тяжелую задачу с малыми средствами добиться большой боеспособности, оборонять и оборонить от многочисленных врагов завоевания нашей новой трудовой республики, основанной 25 октября 1917 года под руководством Ленина.

Ушел от нас Фрунзе. Ушел, но оставил нам память о своей большой, сильной и прекрасной жизни, жизни без единого из'яна, жизни, которую нужно изучать, по которой нужно равняться, которая целиком принадлежала борьбе за рабочее дело... Жизни, которая прошла последние 20 лет по ленинской дороге в нашей могучей коммунистической партии.

Крепите армию и флот

СТАТЬЯ СЕКРЕТАРЯ ЦК РЛКСМ МИЛЬЧАКОВА.

Фрунзе не стало. Не стало старого большевика, не стало дорогого товарища. Партия лишилась еще одного из ближайших учеников Владимира Ильича. Красная армия и Красный флот потеряли своего руководителя. В наших рядах, в рядах ленинской партии, пробита новая брешь, которую так трудно заменить, ибо вырвана из живого организма одна из его существеннейших частей. Старая партийная гвардия потеряла преданного борца за коммунизм и стойкого революционера. На наших глазах ушел в могилу еще один представитель ленинской гвардии. Редеют ряды.

Тем большая тяжесть и ответственность ложится на плечи живущих. Имя Фрунзе близко нашим комсомольцам и всей рабоче-крестьянской молодежи. Поэтому с болью в сердцах услышит она о тяжелой утрате. Фрунзе был одним из тех, по которым равнялись и равняются наши комсомольцы. Его не стало. Тем с большей энергией должны мы продолжать нашу работу, тем с большим упорством должны мы продолжать нашу учебу, тем с большей дисциплинированностью и ответственностью должны мы укреплять свои ряды, превращать их в стальную крепость, готовую в любой момент защитить свободу страны советов.

Совсем недавно, этим летом, тов. Фрунзе посетил IV конференцию нашего союза. Как любовно встретили его делегаты-комсомольцы! Фрунзе пришел к нам, чтобы еще раз совместно обсудить вопрос о работе комсомола в Красной армии и флоте. Он призывал комсомол и всю рабоче-крестьянскую молодежь к наибольшей поддержке вооруженных сил СССР. Он говорил, что враги не дремлют, что мы должны быть всегда готовы к отпору. Эти слова должен помнить весь комсомол, вся трудящаяся молодежь, вся страна. Товарищи-комсомольцы! Будем еще больше крепить нашу Красную армию и наш Красный флот.

Отклики представителей иностранных государств

ОТ ИМЕНИ ЯПОНСКОГО ПРАВИТЕЛЬСТВА.

МОСКВА, 1 ноября. В Боткинскую больницу, где скончался Фрунзе, прибыл представитель японского посольства в Москве, выразивший от имени японского правительства глубокое соболезнование по поводу смерти Фрунзе.

ЗАЯВЛЕНИЕ ИТАЛЬЯНСКОГО АТТАШЕ.

МОСКВА, 1 ноября. Итальянский авиоморской атташе капитан первого ранга Миральие заявил по поводу смерти Фрунзе следующее:

«Неожиданная кончина столь любимого и уважаемого вождя, как Фрунзе, является тяжелой утратой для войск, флота и авиации СССР, которым я спешу выразить горячее соболезнование от имени войск, флота и авиации Италии».

СОБОЛЕЗНОВАНИЕ ЧЕХО-СЛОВАЦКОГО ПРЕДСТАВИТЕЛЯ.

МОСКВА, 1 ноября. Чехо-словацкий полномочный представитель в Москве Гирса посетил наркоминдел и лично выразил от имени чехо-словацкого правительства и от своего имени соболезнование по поводу смерти Фрунзе.

ОТ ИМЕНИ ПОЛЬСКОГО ПРАВИТЕЛЬСТВА.

МОСКВА, 1 ноября. Поверенный в делах Польши в СССР Выщинский посетил наркоминдел и выразил от имени своего правительства соболезнование по поводу смерти Фрунзе.

В ЗСФСР

ТЕЛЕГРАММЫ ПРЕДСОВНАРКОМА АССР.

БАКУ, 2 ноября. Председатель СНК АССР т. Мусабековым послана в Москву телеграмма ЦИК'у и Совнаркому: «Вновь весть о кончине стойкого борца революции и вождя Красной армии наполнила скорбью сердца трудящихся Азербайджана. Совет Народных Комиссаров скорбит о безвременной утрате друга народа Востока, так недавно беседовавшего в нашей среде с бакинским пролетариатом. Вечная память мужественному бойцу и вождю Красной армии».

Семье умершего т. Фрунзе послана следующая телеграмма: «Совет Народных Комиссаров вместе с трудящимися Азербайджана разделяет вашу скорбь по поводу кончины Михаила Васильевича. Рабочие и крестьяне и Красная армия потеряли в его лице мужественного вождя и стойкого защитника интересов трудящихся. Примите выражение искреннего соболезнования по поводу понесенной вами тяжелой утраты.

ВЕНОК ОТ ЦИК'а АССР.

БАКУ, 2 ноября. Центральный Исполнительный Комитет телеграфно предложил своему уполномоченному в Москве возложить венок на могилу тов. Фрунзе.

ПЛЕНУМ БАКИНСКОГО СОВЕТА.

БАКУ, 2 ноября. Вчера в Госопере состоялся расширенный пленум Бакинского совета, посвященный памяти тов. Фрунзе. Зал переполнен красноармейцами и представителями района.

Тов. Конушкин, открыв заседание, сообщает о смерти Наркомвоенмора СССР тов. Фрунзе. Зал стоя выслушивает траурный марш.

Дальнейшее выступление превращает пленум в вечер-воспоминаний, в которых вырастает огромная личность Фрунзе-закаленного бойца революции.

Тов. Багиров, вспоминая совместную работу в 1919 году с тов. Фрунзе, говорит:

— Редеют ряды нашей железной, закаленной в огне, старой гвардии. Один за другим уходят вожди, под руководством коих создался Советский Союз.

Не растерянностью и слезами отметим мы скорбь по их уходу, а большим сплочением и тем, что будем продолжать работу с новой энергией.

После речи тов. Иванова, отметившего, что Красная армия неразрывно связана с профсоюзами, для которых потеря т. Фрунзе одинаково тяжела, выступает тов. Караев, обращающийся к собранию на тюркском языке.

От имени ЦК выступает тов. Киров, подробно останавливающийся на жизни тов. Фрунзе и отмечающий тот момент, когда он два года пробыл в ручных и ножных кандалах в ожидании исполнения смертного приговора.

— Это школа ленинского ядра нашей партии: люди или гибли, или закаляли дух, оттого так стойка наша политика, полная революционной дерзости,—говорит тов. Киров.—Указывая далее на множество потерь после Ленина—Ногин, Владимиров, Склянский, Мясников, Атарбеков, Могилевский и Нариманов, тов. Киров заканчивает призывом довести до победы начатое дело коммуны.

— Надо помнить, что мы стоим еще на боевых постах во вражеском окружении. Если и не мы, то наши сыны придут в царство счастья народов под звуки гимна, с которыми Фрунзе крушил врагов!

Собрание поручило президиуму послать соболезнование ЦК и семье. Решено увековечить память Фрунзе.

ДУШЕТСКАЯ УЕЗДНАЯ ПАРТКОНФЕРЕНЦИЯ.

ДУШЕТ, 2 ноября. Душетская уездная партконференция с чувством глубокой скорби отмечает безвременную кончину члена ЦК РКП (б) и председателя Реввоенсовета СССР, закаленного борца революции тов. Фрунзе. Мы видим, как на наших глазах редеют ряды старой большевистской гвардии, но в тоже время мы не сомневаемся, что могучий пролетариат СССР выдвинет новые силы на смену выбывшим товарищам. Рабочее и трудовое крестьянство СССР никогда не забудет имени верных борцов революции.

Президиум.

В БАТУМЕ.

БАТУМ, 2 ноября. Сведения о смерти Фрунзе были получены 31 октября вечером. В воскресенье город был в трауре, увеселительные места закрыты. В 6 ч. вечера в Академическом театре состоялось траурное заседание, собравшее несколько тысяч человек. Выступившие представители партийных, профессиональных и военных организаций обрисовали деятельность Фрунзе. Увеселительные места закрыты на три дня.

В Тифлисе

ОТ КОМЕНДАНТА ГОРОДА.

Сегодня будет произведен артиллерийский салют.

Категорически воспрещается гражданам стрелять во время салюта.

Виновные будут привлечены к строжайшей ответственности.

ТЕЛЕГРАММА ЦИК-а ГРУЗИИ.

ЦИК-ом Грузии на имя председателя Совнаркома СССР тов. Рыкова послана следующая телеграмма:

«Весть о смерти вождя Красной армии тов. Фрунзе глубоко опечалила нас. Потеря эта для всего нашего Союза очень тяжела. Трудящиеся всего Союза потеряли в нем одного из лучших своих защитников, одного из самых стойких и самых мужественных борцов за свои права.

Не стало самого заслуженного красного генерала, героя Перекопа, победителя Колчака и Врангеля. Но пример его будет жить среди нас, он будет звать нас на новые жертвы, когда это нужно будет для защиты завоеваний великого Октября и для осуществления заветов Ленина.

Мы, рабочие и крестьяне Грузии, даем клятву в том, что советскую власть, созданную и укрепленную коммунистической партией, рабочим классом и Красной армией путем столь неимоверных усилий и тягчайших жертв, мы защитим или же умрем вместе с ней.

Слава павшему герою! Да здравствуют советы, да здравствует Красная армия!

Председатель ЦИК-а Грузии

Ф. МАХАРАДЗЕ».

СОБОЛЕЗНОВАНИЕ ЗККК И ЗАК. РКИ.

Смерть тов. Фрунзе, закаленного борца ленинской школы, друга и товарища красных бойцов, являясь незаменимой утратой для РКП (б) и Союза ССР, удесятерит энергию его соратников для защиты и укрепления октябрьских завоеваний. Скорбим вместе с трудящимся пролетариатом и крестьянством Союза ССР.

Закавказская краевая контрольная комиссия и Зак. РКИ.

О-ВО БЕССАРАБЦЕВ.

Закавказское отделение всесоюзного о-ва бессарабцев искренно скорбит по поводу тяжелой утраты, внезапно постигшей пролетариат Союзных республик—смерти т. Фрунзе.

ТЕЛЕГРАММА РЕВВОЕНСОВЕТА ККА.

Реввоенсоветом ККА послана на имя тов. Уншлихта следующая телеграмма:

«Кавказская Краснознаменная армия глубоко потрясена той великой потерей, которая постигла наш Советский Союз и нашу Красную армию. Безвременная кончина горячо любимого всей армией вождя вооруженных рабоче-крестьянских масс является тяжелым ударом для боевой мощи нашего Советского Союза. Бойцы Кавказской армии, проникнутые глубочайшей скорбью по случаю потери незабвенного вождя, дают клятву твердо следовать в деле укрепления боевой мощи нашей армии теми путями, которые были предначертаны покойным товарищем Фрунзе.

Реввоенсовет Кавказской Краснознаменной армии: Корк, Орджоникидзе, Элиава, Лукашин, Караев и Ратнек».

СОБОЛЕЗНОВАНИЯ РЕВВОЕНСОВЕТУ ККА.

Из различных местностей ЗСФСР от всевозможных учреждений и организаций на имя Реввоенсовета ККА поступают соболезнования по поводу безвременной кончины М. В. Фрунзе.

ТРАУРНЫЕ СОБРАНИЯ В ВОИНСКИХ ЧАСТЯХ.

1-го и 2-го ноября в воинских частях Тифлисского гарнизона состоялись траурные собрания по случаю смерти Наркомвоенмора и председателя РВС СССР М. В. Фрунзе. Сообщения о смерти тов. Фрунзе всюду произвели гнетущее впечатление. В резолюциях собраний подчеркивается неуклонное намерение красных бойцов продолжать дело, незаконченное тов. Фрунзе, укреплять дисциплину, углублять познания к учебу и стойко охранять рабоче-крестьянскую власть от всяческих посягательств.

НЕДЕЛЯ ТРАУРА В КРАСНОЙ АРМИИ.

С 1-го по 7-ое ноября—неделя траура Красной армии. В течение этого времени прекращаются кино-сеансы, клубные постановки, вечера и т. д. и проводятся вечера воспоминаний.

6-го ноября вечера, посвященные Октябрьской революции, посвящаются, кроме того, и воспоминаниям о тов. Фрунзе. Памяти тов. Фрунзе посвящаются также и беседы в ленинских уголках. В библиотеках выставляется соответствующая литература, а на политзанятиях освещается жизнь и деятельность тов. Фрунзе.

СЕГОДНЯ В ТИФЛИСЕ.

Совещанием начальников войсковых частей выработан следующий распорядок 3 ноября—дня похорон тов. Фрунзе.

В 12 час. дня во всех частях и учреждениях военного ведомства работа прекращается. В гражданских учреждениях и предприятиях работа идет нормальным порядком, причем от них высылаются делегации для чествования памяти тов. Фрунзе.

Часть гарнизона, а также рабочие делегации от всех заводов и предприятий, делегации от партийных, профессиональных и комсомольских организаций собираются на пл. Свободы для отдания почестей ровно к 13-ти с половиной часам. В момент опускания гроба, т. е. ровно 14 часов, будет произведен артиллерийский салют.

СОБОЛЕЗНОВАНИЯ ИНОСТРАННЫХ ПРЕДСТАВИТЕЛЕЙ.

1-го ноября уполномоченного НКИД СССР в ЗСФСР тов. О. Я. Карклина посетил м. о. германского генерального консула в Тифлисе г-н Шредер и выразил ему соболезнование по поводу смерти наркомвоенмора СССР и председателя Реввоенсовета М. В. Фрунзе, причем просил передать свое соболезнование правительствам ЗСФСР и ССРГ.

Одновременно уполномоченному НКИД СССР в ЗСФСР тов. Карклину выразили соболезнование по поводу смерти Наркомвоенмора СССР и председателя Реввоенсовета М. В. Фрунзе турецкий генеральный консул в Тифлисе—г-н Нури-Бей, итальянский генеральный консул в Тифлисе—г-н Винченцо Галанти и находящийся проездом в Тифлисе германский генеральный консул г-н Шлезингер.

Траурное заседание

памяти тов. М. В. Фрунзе

1-го ноября в помещении Госоперы состоялось совместное заседание членов ЗакЦИК'а, ЦИК'а Грузии, Закпрофсовета, Тифлисского Совета и фабзавкомов, посвященное памяти скончавшегося председателя Реввоенсовета СССР Михаила Васильевича Фрунзе.

Заседание открыл председатель ЗакЦИК'а тов. М. Цхакая.

РЕЧЬ ТОВ. М. ЦХАКАЯ.

— Невыразимо тяжелую утрату, — сказал он,—понесла рабоче-крестьянская страна—Советский Союз.

Мы не фанатики и не мистики; мы знаем, что история творится не лицами, мы не потеряем своих путей из-за смерти того или иного вождя, но все же больно и тяжело переживаются потери, подобные настоящей.

Тов. Фрунзе был в расцвете сил. Он перенес невзгоды и опасности и остался невредим. Скрытый недуг свел его в могилу тогда, когда его менее всего можно было ожидать.

Тов. Фрунзе отдал себя целиком делу революции. Он стоял во главе нашей славной Красной армии и перед смертью вел такую-же упорную борьбу на фронте строительства, какую он вел, командуя армиями на фронтах гражданской войны.

Конечно, найдутся люди, которые заменят тов. Фрунзе на его ответственном посту и продолжат и доведут до конца то дело, над которым с такой энергией он работал, но имя тов. Фрунзе нам дорого. Товарищи его никогда не забудут и отдадут его памяти должное тем, что будут итти по его пути и побуждать к тому других.

Его память будет увековечена тем, что никогда не забудется его работа на пользу рабочих и крестьян и на пользу Советских Республик.

После тов. М. Цхакая слово предоставляется тов. Орджоникидзе, ближайшему соратнику тов. Фрунзе.

РЕЧЬ ТОВ. ОРДЖОНИКИДЗЕ.

— Товарищи! Нынешний год, наряду с колоссальнейшими успехами в области промышленности и сельского хозяйства, наносит нам величайшие раны.

В этом зале, где мы привыкли торжествовать наши победы, в этом году мы собираемся уже в третий раз, чтобы сказать прощальное слово по адресу тех товарищей, которые два с лишним десятка лет бились в рядах пролетариата и отдали все, что у них было для его победы.

С этой трибуны мне приходится два раза в этом году говорить речь о ближайших друзьях, которых ныне нет с нами. Всего каких-нибудь несколько месяцев тому назад с этой трибуны мы говорили о гибели Алеши, Атарбекова, Могилевского и Нариманова. Не успели предать их земле, как нам сообщили о гибели Владимирова, Мархлевского, недавно погибли Склянский, Хургин, а вчера утром была получена страшная телеграмма о том, что нет больше нашего дорогого Михаила.

А ведь днем раньше от него, от этого нашего общего друга, мы имели следующую телеграмму на мой запрос о его здоровьи: «Прекрасно, в четверг оперируюсь, привет. 28 октября. Михаил».

Недели две тому назад или еще раньше, прощаясь с ним в Кремлевской больнице, ни он, ни я, никто не подозревали, что 31 октября будет роковым днем жизни нашего дорогого Фрунзе. С какой уверенностью, что выйдет победителем, он шел на эту операцию! А вышло, что сердце, которое выдержало 2 с половиной десятилетия жесточайшей борьбы, каторгу, тюрьму, невероятные затруднения величайших битв в дни гражданской войны, в конце концов, не выдержало и разорвалось. Не стало дорогого Фрунзе! Редеют ряды старой гвардии!

Оно так и должно быть! Как бы ни был крепок организм, все таки время берет свое —разрушает, опустошает его и в конце концов сердце, любящее пролетарское дело — перестает биться. Это удел каждого из нас. Я думаю, что не найдется среди старой гвардии ни одного такого наивного, который не считал бы себя кандидатом на такую высшую честь—лечь у Кремлевской стены или под каким-либо деревом в Александровском саду. Это нас не пугает.

Но когда перестает биться такое сердце, как сердце тов. Фрунзе, которое все время билось за рабочее дело, когда в могилу уходит пока еще молодой Фрунзе, полный энергии бороться за дело пролетариата — всем нам становится жутко, тяжело, невыносимо больно. И это не потому, что, как говорит наш дорогой Миха, что мы с ними были большие друзья. Нет, мало-ли у нас друзей в нашей миллионной партии?! Наша партия это — союз друзей и если бы не было у нас дружеского отношения между собой, любви друг к другу, мы не сумели бы проделать великую Октябрьскую революцию. В лице тов. Фрунзе мы теряем человека, несомненно, очень и очень большого, большого работника нашей партии. Пусть тов. Фрунзе не назывался нами вождем нашей партии, вождем нашей революции. Пусть его имя не красовалось рядом с именем Ленина и других наших вождей. Но, товарищи, кто с ним был близок, кто с ним сталкивался, тот должен сказать, что это был крупнейший работник, это был лучший вождь нашей Красной армии. В смысле военных знаний, в смысле организации военных сил тов. Фрунзе не имел равного в нашем Союзе. Не было равного среди наших членов партии.

Товарищи военные знают, что тов. Фрунзе не получил никакого решительно военного образования, тем не менее, мы должны признать в нем большого знатока своего дела, несравнимого организатора победы над Колчаком и Врангелем. Вы знаете, с какой энергией напирал он на наших врагов. Вы все видели результаты его работы, видели, что человек, никогда не учившийся военному делу, стал наносить смертельные удары тем, которые прошли всю военную науку и которые возглавляли в тот период военную силу наших врагов.

Великая революция всегда рождала великих людей, великих полководцев и не будет преувеличением, если скажем, что наша великая Октябрьская революция со многими другими именами выдвинула ярко блестевшую звезду тов. Фрунзе, преданного делу революции и полного любви к пролетариату.

Когда война закончилась и нужно было строить нашу армию по новому, тов. Фрунзе был одним из тех, который первый поставил этот вопрос и стал его разрешать по своему. Я уверен, что среди нас не будет ни одного товарища, который, хотя бы раз соприкоснувшись с тов. Фрунзе, не почувствовал бы к нему глубочайшей любви и уважения. Сегодня, товарищи, его уже нет с нами. Через два дня он навсегда покинет нас, будет зарыт в землю и засыпан ею.

Красная армия теряет вождя, но, товарищи, большевики не привыкли плакать, и мы воскликнем: «Красная армия потеряла вождя! Да здравствует Красная армия!» Из рядов старой гвардии уходит один из лучших ее бойцов. Мы скажем: «Да здравствует наша молодая гвардия!» Наша коммунистическая партия теряет своего члена центрального комитета, теряет одного из лучших своих бойцов, мы скажем: «Да здравствует Российская Коммунистическая Партия! Да здравствует Коммунистический Интернационал!»

Звуки траурного марша покрывают заключительные слова оратора.

РЕЧЬ ТОВ. Ф. МАХАРАДЗЕ.

— Утрата тов. Фрунзе тяжела для нас не только потому, что он занимал один из ответственных постов, но и потому, что в его лице мы вновь теряем одного из старых подпольников и большевиков, которые в течение многих лет вели в подпольи отчаянную борьбу за революцию.

После Октябрьской революции тов. Фрунзе становится во главе наших военных организаций. Во время гражданской войны каждому из нас приходилось быть военным. Но тов. Фрунзе становится руководителем и организатором пролетарских и крестьянских сил в борьбе с неисчислимыми внутренними и внешними врагами. Ему приходится меть дело с полководцами и генералами, прошедшими военную науку и хорошо подготовленными. И, тем не менее, армия во главе с тов. Фрунзе одерживает победы. Чуда не было, и победа об'ясняется геройством красноармейцев и поддержкой пролетарских масс. Но все же на исход борьбы не малое влияние оказал и талант тов. Фрунзе.

Тем более, приходится сожалеть о потере такого испытанного борца в настоящее время, когда мы окружены врагами.

Но нужно помнить, что, несмотря на все потери, которые мы понесли, да и будем еще нести, мы не слабеем, а крепнем. Думается, что наши враги не могут не учитывать этого обстоятельства. На место тов. Фрунзе у нас вырастут десятки вождей Красной армии.

Память о тов. Фрунзе навсегда останется в сердцах рабочего класса.

РЕЧЬ ТОВ. ЛУКАШИНА.

— Сегодня, — говорит тов. Лукашин,— когда мы расстаемся с тов. Фрунзе, трудно в двух словах рассказать его жизнь.

Но можно сказать, что жизнь его сложилась так, как сложилась партия.

Однако, некоторые этапы его жизни следует вспомнить.

В 1919 году, когда Деникин, вооруженный всеми средствами империализма, пошатнул ряды нашей Красной армии и отодвинул ее в центр, особенно важно для нас было то, что в это же самое время армия Колчака под напором нашей Красной армии, отступала за Урал. Эту Красную армию вел тов. Фрунзе. Победа на этом фронте имела для нас огромное моральное значение и нетрудно себе представить, какую огромную роль сыграл тов. Фрунзе на фронте нашей гражданской войны.

Второй незабываемый эпизод его жизни в 1920 году на Крымском фронте, когда последние остатки белогвардейцев скрылись в Крыму и ушли за Перекоп. Среди нас было много разговоров о том, что трудно пройти в Крым. Действительно, Перекоп казался тогда неприступным. Врангель располагал прекрасными техническими силами и Перекоп был сильно защищен.

И одна из блестящих страниц, вписанных в историю Красной армии—взятие Перекопа—была написана благодаря роли, которую сыграл во взятии Перекопа тов. Фрунзе.

В эпоху собирания сил, когда страна перешла к мирному строительству, тов. Фрунзе выказал себя большим организатором, особенно, при работе в Красной армии.

Тов. Фрунзе ушел. Эта утрата тяжела, не только потому, что он видный революционер, но и потому, что сейчас, когда Красная армия готовится к отпору, который, возможно, необходимо будет дать зарвавшимся империалистам, его способности и руководство нам очень нужны.

Но нет потери, которую рабочий класс не пополнил бы! В идущих вперед колоннах рабочего класса пустого места не будет!

РЕЧЬ ТОВ. КОРКА.

— Красная армия почувствовала на себе твердое и умелое руководство тов. Фрунзе только за последние два года. Ранее же всякий, кто сталкивался во время гражданской войны с тов. Фрунзе, мог заметить эти свойства.

В чем же секрет его успеха?

Фрунзе имел свыше полутора десятка лет стажа революционной работы, закалившего его так, что редко можно было найти такие боевые качества у кого-либо. За это время М. В. привык к опасностям, у него выковался твердый и мужественный характер. Мы видели, что в период кровавых схваток он являлся для руководимых им войск лучшим примером личной храбрости. Эти качества и здравый смысл, доходившие до гениальности, вселили в окружающих ту любовь, которой М. В. пользовался. Мы видим, что М. В. практически, на полях сражений, изучивший военное дело, вырос в талантливого полководца.

— Мне лично, — говорит тов. Корк,— пришлось быть под руководством тов. Фрунзе лишь в период ликвидации армии Врангеля. Условия борьбы были крайне тяжелые. Но моральная сторона—дух войска—был поднят на большую высоту. Весь командный состав был твердо уверен в успехе операции. И эту веру вселил в них тов. Фрунзе. Вера в успех была потому, что люди верили в способности своего полководца. Очевидно, эти же основные особенности характера тов. Фрунзе обеспечивали ему победу и на других фронтах.

После окончания войны тов. Фрунзе проявил кипучую деятельность на Украине и в Крыму. Благодаря его готовности к самопожертвованию и его руководству были в короткое время ликвидированы остатки банд Махно и Петлюры.

Мы видели, как тов. Фрунзе участвовал в строительстве Красной армии. Его инициативе принадлежит развитие территориального строительства. И он разрешил эту задачу проведением строительства территориальных частей.

Тов. Фрунзе также занимался улучшением техники Красной армии и постоянно следил за техникой врагов.

Теперь, когда нам может угрожать опасность, потеря тов. Фрунзе особенно тяжела для Красной армии.

Но, склонив боевые знамена, под сенью которых под руководством тов. Фрунзе Красная армия одерживала победы, у могилы тов. Фрунзе армия дает клятву твердо итти по пути, по которому вел ее М. В.

Армия дает клятву следовать тем началам, которые преподал ей умерший председатель Реввоенсовета, и уверена, что сумеет быть защитницей Советского Союза, как бы многочисленны не были враги.

Свобода рабочих и крестьян будет обеспечена!

РЕЧЬ ТОВ. ЭЛИАВА.

— Тяжело говорить о потере такого выдающегося партийного товарища, каким был тов. Фрунзе. Особенно тяжело,—говорит тов. Элиава,—вспоминать о потере такого близкого друга, с которым пришлось провести вместе два года на фронтах гражданской войны.

О его личности можно сказать очень многое, и, надо полагать, что будут приняты меры к тому, чтобы с его характеристикой и биографией познакомить трудящиеся массы.

Здесь хотелось бы остановиться на трех выдающихся чертах его характера: на его талантах, как стратега, его способностях, как организатора и его свойствах настоящего ленинца.

В 1918 году тов. Фрунзе был назначен в Ярославль военным комиссаром, по соседству с той губернией, где я нес обязанности предгубисполкома. На своем посту Фрунзе проявил большие способности. Затем он был назначен командиром четвертой армии и проделал огромную работу по обучению пополнений, которые ему присылались.

Когда Колчак почти подошел к воротам Самары, Фрунзе командовал южной группой армий восточного фронта. Вопреки приказу и расчетам штаба, он организовал контрнаступление на полтора месяца ранее предположенного и блестяще выиграл сражение. Он проявил в это время исключительную силу воли и редкую личную храбрость. На реке Белой он появился впереди им же организованного Иваново-Вознесенского полка, и, несмотря на то, что полк понес перед тем большие потери, сумел воодушевить его и повести в наступление. Воодушевленный его личным примером полк опрокинул противника и перешел реку Белую. Тов. Фрунзе, несмотря на полученную им контузию, в течение всего сражения оставался в строю.

Вся операция на Восточном фронте прошла под руководством тов. Фрунзе. Колчак тогда собрал все лучшее, что мог найти в белом стане. Его армия была прекрасно снабжена английскими и американскими империалистами и ею руководили опытные в военном деле генералы. Тем не менее, Красная армия, не имея снабжения, под руководством тов. Фрунзе разбила врага.

Под руководством тов. Фрунзе был очищен и путь на Туркестан, к этой основе нашей текстильной промышленности.

Тов. Фрунзе выказывал все лучшие качества коммуниста, учившегося на писаниях Ленина. В разрешении национального вопроса он сыграл большую роль. По мере очищения страны от белых, при нем рождались новые республики: Татарская республика, Башкирская республика, Киргизская республика, Калмыцкая автономная область и проч.

Тов. Фрунзе был очень скромен, что делало его личность особенно обаятельной и в обстановке мирного времени и во время войны. Это был человек, который умел собрать вокруг себя все лучшие силы—и партийные и специалистов.

Тов. Фрунзе обладал твердой волей и мужеством, которые вынес из подпольной борьбы. Теперь этого редкого человека нет среди нас. Мы лишились крупного работника—партийного, советского и общественного.

И сейчас хотелось бы только одного,—чтобы каждый рабочий и крестьянин,—какого возраста он не был бы,—старался походить на тов. Фрунзе, имел такую же закалку, как он, имел такое же ясное представление о задачах, которые ему принадлежит выполнить, и отличался бы его скромностью.

Имя тов. Фрунзе будет среди нас и среди тех, которые будут учиться у Фрунзе бороться и в этой борьбе походить на него.

РЕЧЬ ТОВ. РАТНЕКА.

После речи заместителя председателя Совнаркома Азербайджана тов. Буниат-Заде, охарактеризовавшего личность тов. Фрунзе, выступил начальник политуправления ККА тов. Ратнек, который сказал:

— У тов. Фрунзе много заслуг перед революцией. Он является символом побед рабоче-крестьянской армии.

Сейчас мы не можем не вспомнить об одной особой заслуге тов. Фрунзе: он заложил фундамент рабоче-крестьянской территориальной милиции. Это дело мы должны довести до конца.

Национальные Формирования ККА обязаны ему также многим.

ПОСТАНОВЛЕНИЯ.

Тов. Тодрия от имени ЗакЦИК'а, ГрузЦИК'а, Заккрайкома РКП (б), ЦК КПГ (б), и ТК КПГ (б) предлагает послать телеграмму с выражением соболезнования на имя Союзного ЦИК'а, ЦК РКП и Реввоенсовета, а также поручить тов. Орджоникидзе от имени перечисленных организаций и данного собрания возложить венок на могилу тов. Фрунзе. Предложение это принимается собранием единогласно.

Тов. Орлов от имени 1-ой пех. военной школы просит собрание возбудить перед Реввоенсоветом ходатайство назвать именем тов. Фрузе 1-ю пехотную военную школу ККА.

Тов. Блуашвили от имени 2-ой грузинской территориальной дивизии просит собрание ходатайствовать о наименовании именем тов. Фрунзе 2-ой грузинской территориальной дивизии, сформированной по инициативе тов. Фрунзе.

Оба предложения принимаются единогласно.

Заседание закрывается под звуки траурного марша.

Начало конца

31 октября 1925 года персидский меджлис об'явил о свержении династии Каджаров. Он же избрал Риза-хана Пехлеви временным правителем государства и постановил созвать учредительное собрание, которому и предстоит решить вопрос о будущем государственном строе Персии. Таким образом, скатился с трона последний потомок шахиншахов Ирана, которые на протяжении веков держали страну в цепях рабства, нищеты и беспросветной тьмы.

Впервые, трон шахов был потрясен после русской революции 1905 года, когда ее отдаленным эхом пронесся вихрь народного возмущения по Персии. Но революционная волна не была в силах сломить сопротивление Феодализма, тем более, что на подмогу последнему выступили царские штыки.

С тех пор прошло много времени, произошли глубокие изменения в экономической и социальной структуре персидских городов, в которых росли и укреплялись буржуазно-демократические элементы в лице персидского купечества и интеллигенции. Октябрьская революция и национальная политика СССР как бы цементируют и возобновляют молодые силы Персии. На их плечах приходит к власти Риза-хан, который в исполнение национально-освободительных чаяний этих социальных слоев начинает свою реформаторскую работу по обновлению Персии.

В основном его деятельность сводилась к замене старых феодальных форм, дробивших персидское государство, современным централизованным национальным государством.

Поскольку эта политика Риза-хана отвечала интересам персидского народа, постольку она шла против интересов реакционных феодалов и духовенства, видевших в ней свою социальную смерть. Нет ничего удивительного, что все реакционные элементы тотчас же мобилизовались против национально-освободительного движения и Риза-хана, как выразителя новой Персии.

Они в своей борьбе против Риза-хана опирались на помощь английского империализма и упорно сопротивлялись каждому его начинанию. Как одно из основных звеньев этой великой борьбы между новой и старой Персией, как очередная крупная схватка между освободительным движением и феодализмом, поддерживаемым английскими консерваторами, в порядок дня политической жизни Персии в последнее время стал вопрос о возвращении шаха в Персию. Вокруг этого вопроса борющиеся стороны организовывали свои силы для генерального боя. Схватка кончилась революцией меджлиса о свержении династии Каджаров. Этот факт является, несомненно, крупнейшей победой прогрессивных сил персидского народа над реакцией.

Но это начало. Нет никакого сомнения, что реакция без боя не захочет сдать свои позиции, не пожелает отказаться от своих вековых привилегий. Она постарается мобилизовать свои силы, втянуть и организовать отсталые и темные элементы персидского народа против национального правительства молодой Персии. Она постарается использовать влияние религии и фанатизм толпы; она захочет захватить в свои руки учредительное собрание. Во всем этом реакция получит благословение и золото от мировых хищников, которым выгодно иметь Персию в виде ветхой феодальной страны.

Одержав решительную победу в вопросе о свержения шаха, национальное правительство Персии и партии персидской революции должны со всей решительностью революционного времени повести борьбу против реакции, изолировать ее от народа широкими социально-экономическими реформами и, если будет нужно, уничтожить ее. Только так можно спасти революцию. Этому учит богатый опыт нашей революции, об этом говорит опыт турецкой революции. Персидскому народу стоит использовать в своей борьбе это огромное наследие двух революций.

Персидский народ ныне находится в гораздо лучших условиях, чем раньше. Ему ныне не угрожают царские штыки с севера. Наоборот, трудящиеся СССР во главе с пролетариатом Советского Союза были и останутся друзьями персидского народа. Мы радуемся сегодняшней крупной победе персидского народа и еще более будем рады, когда свободное от реакции учредительное собрание положит основание будущей свободной, могучей и молодой Персии.

2-ой крестьянский выигрышный заем

ОБРАЩЕНИЕ Т. Т. КАЛИНИНА И КАМЕНЕВА К КРЕСТЬЯНАМ.

МОСКВА, 1 ноября. В связи с выпуском 2-го крестьянского выигрышного займа Калинин обратился с воззванием к крестьянам, в котором говорится:

«Заем выпущен для того, чтобы содействовать поднятию и развитию сельского хозяйства, улучшению жизни и благосостояния крестьянства. Заем приведет к этой цели двумя путями. Он, во-первых, даст значительные выгоды крестьянину, который его купит, ибо крестьянин таким образом увеличит свое благосостояние. Во-вторых, заем соберет в государственную казну мелкие сбережения и временно свободные средства, распыленные среди населения. Эти средства государство отдаст на нужды сельского хозяйства и они будут использованы на развитие сельско-хозяйственного кредита и производство нужных крестьянству товаров и машин. Наконец, займы дают возможность государству облегчить налоговые тяготы крестьянства, как это уже было сделано в текущем году. Каждый крестьянин должен учесть все выгоды крестьянского займа и использовать свои сбережения для покупки его облигаций.

Чем раньше крестьянин купит облигацию и чем дольше он их у себя продержит, тем больше доходу он получит».

Каменев в обращении к крестьянам по поводу выпуска крестьянского займа говорит, что заем будет для крестьянства дополнительным фактором, стимулирующим продажу хлеба; вместе с тем заем даст возможность использовать свободные средства населения для производительного назначения.

Внешние дела СССР

Годовщина признания СССР Францией

БАНКЕТ В ПОЛПРЕДСТВЕ СССР В ПАРИЖЕ.

ПАРИЖ, 1 ноября. 30 октября в полпредстве состоялся банкет по случаю годовщины признания СССР Францией.

Кроме Раковского, членов полпредства, торгпредства и консульства, на банкете присутствовали министры де-Монзи и Дельбос, председатель палаты депутатов Эррио, генеральный секретарь французского министерства иностранных дел Бертело, являющийся представителем заболевшего Бриана, председатель франко-русской группы палаты депутатов Филиппото, профессор Ланжеван и Леви, представители политических и общественных групп и др.

Пенлеве прислал письмо с указанием, что он не может явиться на обед, вследствие перегруженности работой.

Речи были произнесены Раковским и де-Монзи.

Произнося тост в честь Эррио, Пенлеве и де-Монзи, первых потрудившихся над делом признания СССР, Раковский констатировал, что, несмотря на существующие затруднения, к концу первого года признания уже достигнуто значительное развитие экономических сношений между обоими странами. Выразив далее надежду, что различия в социальном и политическом строе не являются препятствием к сближению между СССР и Францией, Раковский заявил, что будет продолжать работу Красина в полной надежде успешно закончить переговоры с Францией.

Напомнив в своей ответной речи, что в прошлом Раковский имел возможность хорошо ознакомиться с Францией, де-Монзи заявил, что признание СССР Францией и сближение обоих государств необходимы для установления мира в Европе, причем выразил пожелание реального восстановления сношений между Францией и СССР и возобновления дружбы между обоими странами.

БЕСЕДА С КЕНЧИНСКИМ.

МИНСК, 1 ноября. Через Минск из Варшавы в Москву проехал польский посол в СССР Кенчинский. В беседе с представителями печати Кенчинский заявил: «Польско-советские отношения вступили в дружественную фазу. Мы надеемся, что дальнейшая дружба будет укрепляться. Локарнский договор нисколько не изменяет положения и не может повлиять на установившиеся дружественные отношения между обоими государствами.

Итало-германский договор

РИМ, 1 ноября. Агентство Стефани публикует тексты торгового и навигационного договоров между Италией и Германие. Договоры эти войдут в силу немедленно после обмена ратификациями между обоими правительствами, который должен состояться 15 декабря сего года.

Мурашко будет освобожден

ВИЛЬНО, 1 ноября. Убийца Багинского и Вечоркевича сержант Мурашко, приговоренный судом к двум годам тюрьмы с зачетом полугода предварительного заключения, будет на-днях освобожден из тюрьмы под залог.

Новая панама в С.-А. С. Ш.

ВАШИНГТОН, 1 ноября. Федеральный суд пред'явил бывшему хранителю неприятельской собственности, конфискованной во время войны, Мюллеру обвинение в казнокрадстве. Передают, что этот процесс может вызвать сенсационный скандал, в котором окажутся замешанными также покойные президенты Вильсон и Гардинг.

Финансовый тупик

ФИНАНСОВЫЙ ПЛАН КАЙО.

ПАРИЖ, 2 ноября. Финансовым планом Кайо предусматривалось создание аммортизационного фонда для выкупа бон по государственным и краткосрочным обязательствам. Фонд этот должен был быть совершенно независим от казначейства и составлен из сумм получаемых от дополнительных налогов, доходов с наследств и из банкнот, выпускаемых французским банком. Таким образом, проектом предусматривался рост выпуска бумажных денег с единственной целью уплаты краткосрочных обязательств казначейства. Защищая свой проект Кайо высказал мнение, что «ни о какой инфляции не может быть и речи, если государство заменяет одну форму денег другими деньгами, которыми являются банкноты».

В беседе с представителем «Матэн» Пенлеве в скрытой форме высказался за возвращение к проекту Кайо, который он собирается исправить, «желая, однако, повидимому, сохранить его основные принципы». **Несмотря на весь официальный оптимизм относительно положения государственных финансов, правительству, несомненно, не удастся избежать нового выпуска бумажных денег.**

Раскрытие крупной шпионской организации

ЛЕНИНГРАД, 1 нояб. В мае текущего года ГПУ напало на след крупной шпионской организации, работа которой руководилась генеральным штабом Эстонской республики.

Организация работала в связи с шпионскими организациями других стран, находившимися в Ревеле. Первоначально был арестован бывший офицер шпион-контрабандист Снарский, за ним еще 70 чел. Одновременно был разгромлен штаб шпионов в Троцком уезде и арестованы только что прибывшие туда группы подрывников во главе с бывшим офицером Дмитрием Таконен.

Из показаний арестованных установлено, что подготовлялись взрывы военных сооружений, мостов и проч. Был намечен взрыв на Ленинградской водокачке, работе которой придавал особенное значение глава английской разведки в Ревеле Франк. Установлено, что шпионы должны были к стоящим в ангарах аэропланам прикреплять автоматически взрывающиеся патроны, которые при взрыве должны были вызвать пожар и уничтожить все аппараты.

Разработка проекта принадлежит сотруднику штаба эстонской армии Койку, ему же принадлежит идея снабдить разведчиков особым порошком английского изобретения для порчи аэропланных моторов и др. двигателей.

Предполагалась также организация крушения поездов. Выяснено, что для шпионов в Ревеле организованы специальные курсы, где читались лекции о структуре Красной армии.

Доклад Фрейбергера о СССР

БЕРЛИН, 1 ноября. Исполком мюнхенского союза металлистов поручил социал-демократам Фрейбергеру и Графу выступить с докладами о Советской России на собрании членов этого союза.

По требованию оппозиции Граф, как явный клеветник по отношению к Советской России, не был допущен к выступлению. После этого произошли бурные прения, в результате которых большинством нескольких сот голосов против 30 было вынесено постановление о том, что Граф не должен выступить с докладом. Недовольный этим, президиум союза вместе с Графом и меньшинством собрания покинул зал заседания.

Затем при бурном одобрении оставшихся Фрейбергер сделал доклад о России. Собрание приняло резолюцию о посылке делегации германского союза металлистов в Россию.

Конференция германской компартии

Рут Фишер признает свои ошибки и призывает к осуществлению указаний письма ИККИ

Тельман призывает к борьбе с ультра-левой опасностью

Ультра-левые остались в ничтожном меньшинстве

ОТКРЫТИЕ КОНФЕРЕНЦИИ.

БЕРЛИН, 1 ноября. 1 ноября открылась первая конференция германской компартии, созванная на основе нового партийного устава.

Конференция должна подвести итоги дискуссии по поводу письма Исполкома Коминтерна и наметить задачи и тактику партии на основе нового курса.

Конференцию открыл Тельман. После избрания президиума представитель ИККИ произнес большую речь.

РЕЧЬ ПРЕДСТАВИТЕЛЯ ИККИ.

«На конфер.,—заявил он,—лежит историческая задача сделать надлежащие выводы из пережитого германской компартией кризиса, который был одним из тягчайших ее кризисов. В кризисе германской компартии можно различить три его проявления: во-первых, кризис во взаимоотношениях партии с широкими массами, стоящими вне ее; во-вторых, кризис во взаимоотношениях между партийными верхами и широкой массой членов партии; в-третьих, кризис во взаимоотношениях партии с Коминтерном. Все эти проявления кризиса связаны друг с другом. Вопрос о завоевании масс ставит партию перед задачей, как перестроить взаимоотношения внутри партии, чтобы были созданы пути для вовлечения в партию новых рабочих слоев.

Существенную роль при этом играет выбор соответствующих партийных вождей. Весь руководящий штаб должен быть пересмотрен таким образом, чтобы во главе стояли «не представители наполовину художественной, наполовину литературной богемы», но левые рабочие с долголетним партийным стажем, которые внушали бы доверие рабочим массам.

Неправильно ставить часто задаваемый вопрос: кто ближе к Коминтерну—правые или ультра-левые? Надо спрашивать,—кто может теперь более быстро приблизить компартию к товарищам по классу, которые начинают правильно понимать сущность социал-демократической политики. Группа Шолема доказала, что она не только не может привлечь в партию хотя бы одного социал-демократического рабочего, но, наоборот, отталкивает даже близкие к партии элементы. Теоретически можно говорить также о правой опасности в партии, но на практике в настоящий момент партии более угрожает ультралевая опасность. Борьба против правого уклона—брандлеризма,—была первой страницей большевизации. Германская компартия собирается теперь перевернуть вторую страницу путем ликвидации ультра-левой, детской болезни»

ПРИВЕТСТВИЯ И ПОРЯДОК ДНЯ.

После речи представителя ИККИ, встреченной шумными одобрениями, конференцию приветствовал от имени всех присутствующих представителей иностранных компартий французский коммунист Виктор.

Затем конференция утвердила порядок дня: положение внутри партии—докладчик Тельман, содокладчик Шолем; политическое положение и задачи партии—докладчик Денгель; профсоюзная работа—докладчик Геккерт; молодежь и партия—докладчик Браун и Бленкле.

Перед первым докладом представители ультра-левых передали в президиум заявление, в котором утверждают, что состав конференции неправильно отражает настроение партийных масс, так как выборы на конференцию были якобы проведены «необ'ективно». Представители ЦК берлинской окружной организации выступили с подробным опровержением этого заявления.

ПИСЬМА РУТ ФИШЕР И ЦК.

Затем зачитываются письма Рут Фишер к конференции и ЦК, в которых Рут Фишер признает свои ошибки и призывает конференцию к осуществлению указаний письма ИККИ, чтобы покончить с фракционной борьбой. В письме говорится, что она, Рут Фишер, не участвует в конференции с согласия Коминтерна, чтобы способствовать единодушию конференции.

ДОКЛАД ТЕЛЬМАНА.

По прочтении письма Рут Фишер Тельман в докладе о положении внутри партии обрисовывает развитие германской компартии с 1918 года и подробно останавливается на всех партийных кризисах.

«В германской компартии,—говорит он,—все время проявлялись два уклона: правый, стремившийся к соглашению с социал-демократией, и левый, ведший к отчуждению партии от рабочих масс. В теперешней борьбе на первый план выдвигается ультра-левая опасность».

Тельман резко критикует теоретические отклонения Маслова от ленинизма и скрытую борьбу Маслова против Коминтерна. Неизбежными результатами ложной политики прежнего руководства партией были отчуждение партии от широких рабочих слоев, оцепенение внутрипартийной жизни и постепенный отход от линии Коминтерна.

Ультра-левое течение выдвигает тактическое отрицание единого фронта и мелко-буржуазное самоограничение собственными рамками, не считаясь с необходимостью внедрения партии в массы; в этом течении проявляются также «анти-московитские» настроения.

Выступления ультра-левых в Германии подтверждают ленинскую характеристику одичавших мелких буржуа.

Затем Тельман подвергает критике двойную бухгалтерию Рут Фишер и ее группы.

Переходя затем к правым группировкам внутри партии, Тельман возражает против утверждения Фрелиха о том, что не существует никакой правой опасности. Внутри партии все еще существует соглашательская брандлеровская группа. Теперешняя конференция должна ликвидировать дискуссию. Против дальнейших попыток злоупотреблять партийной демократией ЦК должен будет бороться с помощью тех средств, которые дает в его распоряжение устав партии. Письмо ИККИ является историческим документом, из которого партия почерпает основы своего нового развития.

СОДОКЛАД ШОЛЕМА.

После доклада Тельмана содокладчик Шолем заявил, что дискуссия запоздала и ведется на основе ложного утверждения о том, что одна группа внутри партии не стоит более на почве принципов Коминтерна. Успех берлинских муниципальных выборов есть результат верности прежнего ЦК партийным принципам, а вовсе не результат письма ИККИ. Левая берет на себя ответственность за эту политику в противоположность тем, которые отреклись от нее, спасаясь от ответственности. Политические задачи правильно поставлены в письме, и левые это признают. Однако, часть письма осуждает позицию левых по отношению к прошлой политике партии и дает возможность группе центра и правым вновь захватить в свои руки партию. Отсюда возникают для левых сомнения по поводу тактической линии письма ИККИ. Ультра-левые будут выступать внутри партии в защиту своих взглядов.

ПРЕНИЯ.

После содоклада Шолема возникли продолжительные прения, в которых приняли участие представители всех течений.

РЕЗОЛЮЦИЯ О ПОЛОЖЕНИИ ВНУТРИ ПАРТИИ.

«Внутри партии в настоящее время существуют три группы, стоящие в оппозиции политике ЦК и Коминтерна: ультра-левая, идеологической основой которой является мелкобуржуазный радикализм, а социальным корнем — мещанство; группа Маслова—Рут Фишер, непрерывно колебавшаяся между ультра-левыми и Коминтерном; правые течения, могущие вырасти, благодаря уступкам по отношению к ультра-левым. Руководство партией должно продолжать беспощадную борьбу против ликвидаторства слева и справа и должно одновременно привлекать к сотрудничеству здоровые элементы теперешней и прежней оппозиции, при условии безоговорочной поддержки ЦК и признания совершенных ошибок при ликвидации фракционных связей. Свободная партийная дискуссия по поводу письма ИККИ привела к следующим положительным результатам: победа точки зрения Коминтерна на сплочение пролетарских большевистских элементов партии и ее руководящего центра; поворот партии к практическим задачам, в особенности, к тактике единого фронта и профсоюзной работе; сильное развитие внутрипартийной жизни, широкая партийная демократия, ускорение реорганизации на основе производственных ячеек и прочное доверие к Коминтерну; первые шаги к сближению с широкими массами, что привело к избирательным успехам в Берлине и Бадене.

Конференция завершает партийную дискуссию и обязывает ЦК железной рукой подавлять всякую попытку фракционной работы».

ПОИМЕННОЕ ГОЛОСОВАНИЕ.

При поименном голосовании конференция приняла эту резолюцию по вопросу о положении внутри партии большинством 217 голосов против 30 голосов ультра-левых.

РЕЗОЛЮЦИЯ О ПОЛИТИЧЕСКОМ ПОЛОЖЕНИИ.

Во второй день конференции заслушаны доклады и приняты резолюции по остальным пунктам повестки.

В резолюции о политическом положении и задачах партии говорится: «Принятием плана Дауэса Германия отказалась от своего экономического суверенитета, в Локарно она отказалась от своей политической самостоятельности и присоединилась к общему фронту врагов Советской России. Единому фронту империалистов должен быть противопоставлен пролетарский фронт с лозунгом: «Руки прочь от Советской России». Ввиду неминуемого обострения классовой борьбы, вследствие роста монархической реакции и полевения широких рабочих масс, имеются все предпосылки для создания левого блока германского рабочего движения. Задача компартии — оторвать социал-демократических рабочих от политики совместной работы с буржуазией, проводимой вождями социал-демократии. Компартия приступит к мобилизации рабочего класса на основе требований: увольнение чиновников-монархистов, лишение полиции характера военной организации, создание милиции из трудящихся под контролем рабочих организаций и т. д. Компартия станет во главе всякой борьбы за улучшение материального положения рабочего класса, хотя бы в самых скромных размерах, но она в то же время заявляет, что в капиталистическом государстве не может быть длительного улучшения положения трудящихся. Единственной спасительной программой рабочего класса является свержение буржуазии».

РЕЗОЛЮЦИЯ ПО ОРГАНИЗАЦИОННОМУ ВОПРОСУ.

В резолюции по организационному вопросу заявляется, что настоятельнейшей задачей момента является полная перестройка партийной организации на основе производственных ячеек.

РЕЗОЛЮЦИЯ О РАБОТЕ В ПРОФСОЮЗАХ.

В резолюции о работе в профсоюзах перечисляются непосредственные задачи партии в этой области: широкая агитационная кампания за вступление всех пролетариев в профсоюзы с целью доведения числа членов германского профсоюзного об'единения миллионов до десяти; разоблачение истинной роли социал-демократических профсоюзов; единство профдвижения в национальном и международном масштабе при самом тесном об'единении с революционным пролетариатом России; повышение заработной платы, обратное завоевание 8-часового рабочего дня и т. д.

ОППОЗИЦИЯ СЛОМЛЕНА.

В резолюции о задачах партии по отношению к Союзу Коммунистической Молодежи подверждаются решения последнего с'езда германского комсомола и отмечается недостаточность численного его состава.

Резолюции о политическом положении и задачах партии принята большинством всех против 12 голосов. Резолюции по организационному вопросу, о работе в профсоюзах и о задачах партии по отношению к коммунистической молодежи приняты единогласно.

ИСКЛЮЧЕНИЕ ШОЛЕМА.

Председатель комиссии по расследованию методов борьбы, к которым прибегал Шолем, сообщил следующее: сделав заявление, что комиссия не имеет права контролировать его политические заявления и уполномочена лишь установить его организационные проступки, Шолем покинул комиссию, после чего последняя единогласно постановила считать Шолема недостойным оставаться членом ЦК. Предложение об исключении Шолема из ЦК партии, поддержанное соответствующим заявлением представителя ИККИ Тельманом, принято после возражений Шолема большинством всех против ультра-левых и некоторых воздержавшихся от голосования.

После краткой речи Пикка конференция закрылась.

Во время заседания конференции было получено известие о смерти Фрунзе. Конференция постановила послать сочувственную телеграмму РКП.

РЕЗОЛЮЦИЯ УЛЬТРА-ЛЕВЫХ.

БЕРЛИН, 2 ноября. На конференции германской компартии ультра-левые внесли свою резолюцию, которая была принята лейпцигскими партийными организациями, районной организацией Гагена и окружной организацией Пфальца.

«Тактической целью компартии в настоящий момент,—говорится в этой резолюции,—является привлечение большинства решающих элементов германского пролетариата на сторону принципов революционной классовой борьбы. Одним из этапов на этом пути является образование левого крыла профсоюзов среди индиферентных в политическом отношении социал-демократических рабочих, которые в значительной степени уже находятся под влиянием компартии. Германская компартия может использовать начинающееся полевение рабочих масс лишь в том случае, если она останется на своей определенной позиции по отношению к социал-демократии в смысле решений пятого конгресса Коминтерна. Германская социал-демократическая партия остается партией буржуазной и орудием буржуазии для поддержания ее господства. Внутри социал-демократической партии невозможна никакая классовая борьба. Лишь разрывом с официальной политикой социал-демократические рабочие могут быть снова привлечены к классовой борьбе. Поэтому образование левого крыла германского рабочего класса возможно лишь под руководством компартии. На противоположной позиции стоит троцкизм, точку зрения которого выражает правое крыло Коминтерна. Согласно этой точки зрения германская коммунистическая партия может в союзе с социал-демократией вести борьбу против буржуазии в рамках капиталистического государства.

Письмо ИККИ, которое правильно определяет тактические цели компартии, в настоящий момент не дало конкретного решения по вопросу, на какой из этих путей следует встать компартии. Такое конкретное решение является задачей предстоящего заседания расширенного Исполкома Коминтерна. Тот кто ставит левое ядро компартии на одну доску с ультра-левой опасностью, тот затрудняет большевизацию партии и облегчает демагогическую игру правых. Задача сильного левого партийного руководства, которому предстоит восстановить партию, состоит в том, чтобы сделать невозможным оппортунистические уклоны. В соответствии с постановлениями 5-го конгресса Коминтерна партийное руководство должно подойти к массам посредством применения политики единого фронта, методы которой точно определены 5-ым конгрессом Коминтерна. Партия должна в центр своей деятельности поставить следующие главные задачи: организация широких кампаний за ориентацию трудящихся Германии на Восток, энергичное усиление профсоюзной работы, проведение массовых кампаний за единство профдвижения в интернациональном масштабе, полное пересоздание партии на основе цеховых ячеек и выработку подробной программы действия».

Восток

Переворот в Персии

Телеграммы

СВЕРЖЕНИЕ ДИНАСТИИ КАДЖАРОВ. РИЗА-ХАН—ПРАВИТЕЛЬ ПЕРСИИ.

ТЕГЕРАН, 1 ноября. **Состоялось чрезвычайное заседание меджлиса с участием 90 депутатов. На повестке дня стоял вопрос о свержении династии Каджаров и избрании Риза-Хана временным правителем страны впредь до созыва учредительного собрания. Предложение лидера монархистов Модареса снять эти вопросы с повестки дня до избрания председателя меджлиса было отклонено.**

Было приступлено к тайному голосованию, в результате которого 80 голосов высказалось за изменение соответствующих статей 35 и 36, предоставляющих династии Каджаров исключительное право на престол. Против голосовал один депутат, пять воздержались, четыре покинули зал.

Сообщение об избрании Риза-Хана правителем государства до созыва учредительного собрания сопровождалось пушечным салютом.

РИЗА-ХАН ПЕХЛЕВИ. (По последнему портрету).

СООБЩЕНИЕ ПЕРСИДСКОГО ГЕНЕРАЛЬНОГО КОНСУЛЬСТВА.

В последнее время со всех концов Персии стали поступать в меджлис протесты и требования удалить царствующую династию Каджар.

Поэтому меджлис, учитывая создавшийся кризис и желая изжить его, а также идя навстречу народным чаяниям, в заседании своем от 9 абана 1304 г. (31 октября 1925 г.) об'явил династию Каджар отстраненной от царствования, определив Риза-Хана Пехлеви, премьера и главнокомандующего вооруженными силами страны, временным правителем Персии до созыва учредительного собрания и окончательного решения последним вопроса о государственном строе Персии.

ПРОВОКАЦИОННАЯ ПЕРЕСТРЕЛКА В МЕДЖЛИСЕ.

ТЕГЕРАН, 1 ноября. Во время заседания меджлиса 29 октября произошла провокационная перестрелка, в результате которой убито двое. Передают, что некоторые депутаты арестованы, некоторые скрылись.

ЗАЯВЛЕНИЕ РИЗА-ХАНА.

ТЕГЕРАН, 2 ноября. 1-го ноября после принятого меджлисом постановления об изменении конституции, заместитель председателя меджлиса Тедати отправился в сопровождении других депутатов к премьеру Риза-хану для вручения ему постановления об избрании его начальником государства. В ответ на поздравления депутатов Риза-хан, сказал, что в момент свержения династии Каджар, в Персии начинается новая эра. Приняв столь важное решение в пользу прогресса и процветания родины, заявил Риза-хан, меджлис оставит в истории Персии благодарную память о себе. На просьбу депутатов освободить политических заключенных Риза-хан ответил, что несмотря на изобличение некоторых из них в тяжких преступлениях, как, например, в связи с иностранцами, он готов об'явить всеобщую амнистию, уступая просьбам депутатов.

Падение династии Каджаров

Постановление персидского меджлиса от 9 абана (31 октября) имеет большое историческое значение в развитии персидского народа и для национально-освободительного движения всего Востока.

На основании этого постановления аннулированы ст. ст. 35 и 36 персидской конституции и, таким образом, положен конец царствованию династии Каджар и, вообще, абсолютизму в Персии.

Судьба персидского народа отныне вручается национальному собранию, представляющему его, и главе правительства Риза-Хану Пехлеви.

Ход политических событий последних двух лет, реформы и серьезные мероприятия национального правительства во главе с Риза-Ханом, предпринятые в целях обеспечения полной независимости страны и централизации правительства, с одной стороны, и совместная «работа» английского империализма с каджарской династией и ее прихвостнями—духовенством, помещиками и реакционерами всех рангов,—работа, сводившаяся к созданию препятствий этим мероприятиям, возбудили в народной массе глубо[...] шее отвращение к каджарской династ[...] приведшей Персию к краю гибели.

Еще более усилила это движение [...] о возвращении шаха в Персию. И [...] шие события в Персии в течение после[...] двух месяцев сводились к борьбе [...] возвращения шаха.

Вхождение в кабинет Нусрет-эд-Довле Коваш-эд-Довле, усиление реакции, а т[...] события 23 сентября, инспирирова[...] английскими политиками и черносот[...] реакцией, составляют одну из стадий [...] борьбы.

Но постановлением меджлиса эта бор[...] закончилась пока победой противников [...] вращения шаха. Мы говорим «пока», [...] реакция, пустившая глубокие корни, бу[...] продолжать, если не открытую, то скры[...] борьбу, создавая затруднения и препят[...] к созыву учредительного собрания и об[...] лению республики. Это обстоятельство до[...] но заставить новое правительство быт[...] стороже.

НАДЖАФОВ.

Переворот в Персии

(Из беседы с генеральным консулом Персии в Тифлисе).

В связи с получением телеграфного сообщения о свержении в Персии династии Каджар и избрании Риза-Хана временным правителем страны наш сотрудник обратился к генеральному консулу Персии в Тифлисе г-ну Мефта.

В беседе г-н Мефта заявил:

— За последнее время в Тегеран со всех концов Персии поступали сообщения с требованием свержения династии Каджар. С каждым днем ненависть к шаху усиливалась. Учитывая создавшийся кризис и идя навстречу желаниям персидского народа, меджлис в своем заседании от 31 октября об'явил династию Каджар сверженной и избрал Риза-Хана временным правителем страны до созыва учредительного собрания.

По последним телеграфным сообщениям, депутаты, стоящие за династию Каджар, взяли отпуска и выехали, чтобы не присутствовать на заседании меджлиса. Оставшаяся часть сторонников шаха или воздержалась во время голосования, или покинула зал заседания. Сторонников династии Каджар в меджлисе насчитывается не более 12—13.

Сообщение о свержении династии Каджар, несомненно, будет встречено с энту[...] и радостью прогрессивными кругами П[...] сии. Коммерческие круги, интеллигенци[...] широкие массы персидского народа [...] ждали момента свержения шаха, в резул[...] те которого, несомненно, будет обесп[...] свободное культурное и экономическое [...] витие страны.

Назначение временным правителем [...] сии Риза-Хана свидетельствует о том [...] рии, каким пользуется премьер-министр, [...] скавший за сравнительно короткий пром[...] ток времени симпатии и любовь персид[...] народа.

Риза-Хану сейчас около 50 лет. Он [...] тель города Савадну из Мазандаранской [...] винции. Благодаря природному уму, эне[...] и настойчивости, он достиг звания сар[...] (командира полка). В 1920 году Риза-[...] командует войсками, взявшими Тегеран [...] вступлении в который назначается нач[...] ником дивизии, а затем—военным мин[...] ром Персии.

С этого времени начинается его деят[...] ность по установлению твердых законов [...] стране, обеспечивающих культурно-экон[...] ческое развитие персидского народа.

Свержение династии

Пушечный салют возвестил о свержении династии Каджар и об избрании меджлисом Риза-Хана правителем Персии. Закрывается последняя кровавая страница в многовековой истории Ирана и с исторической арены сходит класс восточных деспотов, препятствовавших свободному развитию персидского народа. Длинный список персидских шахов, проведших жизнь в постоянных политических авантюрах, в атмосфере заговоров, коварства и жестоких, коротких расправ с непокорными, заключает сын Мамед Али Шаха, проживающий в Париже и фактически не принимавший никакого участия в управлении страной за последние годы.

Многочисленный род Каджар, воцарившихся в девяностых годах XVII столетия, около двухсот лет держал Персию в своих цепких руках, бесконечно торгуясь с иностранными державами за привилегии, предоставляемые представителям их по обиранию персидского народа.

Родоначальником Каджар был знаменитый Ага-Мамед-Хан, воцарившийся в Персии в девяностых годах XVII века, после смут, последовавших за смертью последнего представителя севревитов. Личность Ага-Мамед-Хана достаточно известна и в Закавказьи, и лик этого жестокого восточного честолюбца как бы властвовал в течение двухсот лет над всей фамилией Каджар. Ага-Мамед-Хан, оскопленный в детстве, был озлоблен на весь род людской и творил жестокости, память о которых сохранена в народе на всем Ближнем Востоке, от Тифлиса до Тегерана. [...] Мамед-Хан был убит своими приближ[...] ми, которых он думал казнить за как[...] проступок. Затем, в течение двух веков, [...] пени шахского престола не раз обаг[...] кровью шахской и народной, пока, нак[...] последний яркий представитель Каджа[...] деятельный и вероломный Мамед-Али, [...] чивший недавно свои дни в Сан-Ремо, не [...] вынужден покинуть пределы Ирана. С н[...] собственно, и прекратилась действите[...] шахская власть. Сын его царствовал ном[...] нально, а затем, после появления на пол[...] ческом горизонте Риза-Хана, об'единя[...] прогрессивные национальные силы стра[...] он удалился за-границу, чтобы царств[...] не управляя.

Насколько непопулярной была шах[...] власть в Персии, показывает отчет о посл[...] нем заседании меджлиса, почти едино[...] голосовавшего за свержение династии.

Шахская власть олицетворяла монархи[...] ский идеал на всем Востоке. С паде[...] шахского престола уходит последняя [...] жда на восстановление старого порядка [...] Востоке и низвергается последний [...] множества мелких восточных владе[...] прекословивших шаху, но всегда укры[...] шихся за его спиной и именем царе [...] творивших свою волю, закрывая досту[...] Персию всему свободному и здоровому.

КАВЕЛИН.

Мих. Кахиани

О работе среди бывших меньшевиков

I.

Вопросу о работе среди бывших меньшевиков компартия Грузии придавала весьма большое значение. Из всех вопросов этот вопрос был наиболее важным, наиболее серьезным и стоял почти все время в центре внимания и ЦК партии, и партийных организаций на местах. Особенно интенсивно эта работа пошла уже с начала 1923 года, примерно после 2-го с'езда компартии Грузии. Вопрос этот, по существу, сводился к тому, что мы в условиях Грузии должны были разложить силы противника, главным образом —меньшевистскую партию, разгромить весь анти-советский фронт и тем самым расчистить почву для советского строительства.

Стало быть, перед нами стояли задачи разгрома сил противника и создания условий для дальнейшей нашей работы.

Вот почему не удивительно, что мы должны были обратить на этот вопрос особое внимание. Кроме того, этот же вопрос сводится к проблеме завоевания соц.-демократических рабочих. Эта проблема стоит остро не только перед компартией Грузии, но и перед другими коммунистическими партиями и организациями в странах, где особенно сильно было в прошлом влияние меньшевизма. В последнем очень характерном документе—в обращении - письме Исполкома Коммунистического Интернационала к коммунистической партии Германии —один из самых больших упреков, который ставился Ц. К-ту этой партии, руководящей верхушке этой партии, заключается в том, что Центральный Комитет компартии Германии не сумел справиться с задачей завоевания соц.-демократических рабочих. А это завоевание в условиях Германии означает не больше и не меньше, как развал сил противника для того, чтобы иметь в своих руках профессиональные союзы, и для того, чтобы создать условия победы коммунистической партии Германии.

Если там этот вопрос сводится к тому, чтобы создать условия для победы, то у нас, в условиях Грузии, этот вопрос заключается в том, чтобы создать условия уже победившей в стране партии для дальнейшей ее работы. Вот почему мы придавали этому вопросу очень большое значение в 1923, 24 и в 25 годах. Занимались этим вопросом в продолжение 3-х лет и еще впредь придется заниматься им.

Имеются-ли достижения? Конечно, имеются—и очень большие. Нужно оговориться, что мы не собираемся здесь коснуться всей работы в целом. Коснемся только работы за последний год и отметим, какие достижения за этот период времени у нас имеются. Но все же придется мимоходом коснуться и начального периода нашей работы в этой области.

Развал меньшевистской партии начался особенно рельефно в 1923 году. В августе 1923 года был созван ликвидационный с'езд, который об'явил меньшевистскую партию распущенной. Эта первая мощная волна захватила 12.000 рабочих, которые тогда вышли из партии. Между прочим, сейчас нужно считать эту цифру вполне установленной, поскольку даже сам патриарх меньшевизма Ной Жордания, после долгих колебаний, все-таки в своих последних брошюрах вынужден был признать это и сказать, что, правда, 12.000 рабочих ушли от меньшевиков, но эти были, по его мнению, «плохие и слабые, уставшие от борьбы рабочие».

Стало быть, это событие—событие большого значения. Факт развала меньшевистской партии признается ныне и самим Н. Жордания. Но еще и тогда мы отметили, что развал и ликвидация партии не означает того, что меньшевистская партия совершенно уничтожена и что меньшевизма не существует вовсе в Грузии. Было-бы иллюзией думать, что мы сумели в течение трех лет уничтожить ту партию, которая имела большое влияние на рабочих и крестьян Грузии. Этого, конечно, случиться не могло. Разгром меньшевистской партии произошел, он налицо, но эта партия продолжала работать, изменившись в своем социально-классовом составе, совершенно на другой основе, связавшись с феодальными, дворянско-княжескими и спекулянтско-торговыми элементами, имея поддержку извне как со стороны II Интернационала, так и со стороны империалистов.

И тем обстоятельством, что партия меньшевиков получила для своего существования другую базу, об'ясняется та несуразная вещь, которая имела место в нашей грузинской действительности. Так, в 1923-м году в августе мы говорили о ликвидации меньшевистской партии, а в 1924-м году в августе же совершилась меньшевистская авантюра. Почему это случилось? Это случилось, во-первых, потому, что меньшевистские организации не были уничтожены целиком, они до сих пор еще не вполне уничтожены, а продолжают частично работать и сейчас, питаясь вечными иллюзиями на поддержку со стороны империалистов, а во-вторых, если эта беспримерная авантюра имела место у нас, то это об'ясняется и рядом ошибок и недочетов, допущенных нами на местах, о чем говорилось на прошлогоднем октябрьском пленуме ЦК компартии Грузии. Эти ошибки и недочеты на местах были использованы контр-революционерами для своих целей и часть обманутых крестьян, подпавших под их влияние, пошла за этими авантюристами (рабочие не участвовали вовсе в этой авантюре и не поддались на меньшевистскую удочку).

Если во время первой волны к нам перешла, так называемая, фарниевская группа рабочих, то после августовских событий 1924 года перед нами встал вопрос о том, как выйти нам из создавшегося положения, как ликвидировать остатки авантюры. В это время у нас наметилось движение второй волны рабочих, отошедших от меньшевистской партии, и эта вторая волна была связана с группой тов. Дзаманашвили. С этого времени начинается продуктивная работа второй комиссии-группы тов. Дзаманашвили. Работа этой комиссии заключалась в том, чтобы выявить и приблизить к Сов. власти те элементы, среди которых произошел перелом после августовских событий.

Надо здесь же сказать, что в связи с работой 2-й группы или 2-й комиссии некоторые товарищи недооценивают работу, которая была проделана 1-й группой рабочих. Первая группа рабочих, так называемая фарниевская группа, она первая попыталась ликвидировать свою собственную партию и еще в 1923-м году, когда не было кровавых уроков августа, она смело сказала, что эта партия навсегда погибла. В этом заявлении огромная заслуга фарниевской группы рабочих. Этим заявлением и соответствующей своей работой она сумела склонить 12.000 рабочих на нашу сторону. Естественным продолжением работ этой группы является, как сказано выше, деятельность группы тов. Дзаманашвили. Эта работа носила как-бы более углубленный характер. Это об'ясняется тем, что для работы этой группы имелся определенный опыт после августовских событий. Руководители этой рабочей группы подошли к работе правильно и сумели захватить те самые пласты рабочих, которые не были захвачены первой кампанией разложения в 1923-м году. И вот эта группа возникла примерно год тому назад и недавно происходило совещание бывших меньшевиков, которое подвело итоги годичной работы. Группа возникла в октябре 1924 года в I-м районе. Тут было положено основание рабочей комиссии.

Какие-же задачи рабочая комиссия поставила перед собою? Она скромно оформила свои задачи следующим образом: прежде всего необходимость об'езда промышленных центров и крестьянских уездов, раз'яснение всех последствий августовского восстания, затем приложение усилий к тому, чтобы примирить с Советской властью тех, которые скрывались в лесах.

Затем—забота о заключенных в тюрьмах и о ссыльных в России. И, наконец, вопрос о поездке за-границу.

Почти все задачи были выполнены комиссией, за искл. поездки за-границу. Вопрос этот стоит особо и до сего времени не получил разрешения.

Кто принимал участие в этой работе? Главным образом, те, которые не были затронуты кампанией 1923 года и занимали выжидательное положение. После августовской авантюры для них стало совершенно очевидным, что они не могут итти старым путем, что тактика Жордания—вооруженное выступление, интервенция и пр.—обречена на гибель, и что надо стать на новый путь. И он был найден в октябре 1924 года и журнал их получил название «Ахали Гза» (Новый путь).

Дальше, они должны были приступить к организации такого же рода комиссий и подкомиссий в уездах. Для этого надо было об'ездить уездные центры. Комиссия достаточно удачно провела эту работу. Почти два раза она об'ездила все уезды Грузии. Наиболее активными работниками этой комиссии были т.т. Дзаманашвили, Купрашвили и Мачарадзе К., которые проводили всю эту работу.

В тех уездах, где наши партийные организации были сильны, где работа была более или менее сносная, там и работа комиссии протекала нормально.

В тех уездах, где работа парторганизаций хромала, комиссия это чувствовала и сигнализировала опасность, сообщала нам, что здесь дело не совсем благополучно.

Последнее совещание бывших меньшевиков имеет безусловно большое значение, ибо на совещании были заслушаны—помимо других вопросов,—весьма ценные доклады с мест.

Если взять, например, Гурию, то здесь своеобразное положение. Нельзя сказать, что этому вопросу не уделялось достаточного внимания, но там очень сильно влияние меньшевиков и нужно действовать слишком осторожно. Там до сих пор можно подметить следующие три течения: первая значительная группа это—та, которая решительно отказалась от пути авантюры, стала на нашу сторону, поворачивается к нам. Затем там имеется вторая пассивная группа, совершенно отошедшая от политики. И третья группа —явно нам враждебная, которая придерживается позиции воинствующего меньшевизма. Вот с этими тремя разновидностями мы имеем дело в Гурии. Меньшевики иной раз проходят и в советы. Но было-бы неправильно думать, что меньшевики имеют заметное влияние в советах по Гурии. Наоборот, правильно проведенная кампания по перевыборам в Гурии с соблюдением полной свободы и демократичности выборов дала блестящие успехи нашей партии.

Что касается некоторых мест, некоторых уездов, то тов. Купрашвили очень хорошо отзывается, например, о Горийском уезде. Нужно сказать, что в Горийском уезде, по словам тов. Купрашвили, уездная власть связана с местами и правильно ведет нашу политику, так что это положение противоречит тому, что говорил тов. Курдадзе на последнем пленуме ЦК компартии Грузии. Он сам правильно ведет политику, а в ЦК хотел показаться архи-левым. Конечно, бывают уклоны, извращения нашей политики. Если мы будем дергать местных коммунистов или окрикивать их резко,—это будет грубой ошибкой. Это безусловно недопустимо. Мы должны воспитывать этих коммунистов, а не дергать их. Дерганием ничего не сделаем, потому что деревенский коммунист мало понимает, он малосознателен, он малокультурен—и это общая наша беда.

Наша задача заключается сейчас в их воспитании, нам нужно научить их нашей политике, научить их работать по новому. Но, с другой стороны, совершенно неправильно думать, что в настоящий момент, в 1925-м году, нужно проводить «утюгами по спине».

Политика «жми, дави», да еще «утюгом по спине проводи» —не годится никак. Если рабочей комиссии нужно было целый год поработать, то это об'ясняется и тем, что они не сумели сразу же повести, как следует, работу на местах. Места как-бы стояли в стороне. Отчасти это об'ясняется теми недостатками и недочетами, которые имелись вообще в работе на местах и мешали массе приблизиться к коммунистической партии.

Надо отметить и то обстоятельство, что рабочая комиссия правильно подошла к вопросу с той точки зрения, что она не взяла на себя миссии ликвидировать партию. Она сказала,—это говорится и в докладе тов. Дзаманашвили,—что они не могут ликвидировать партию, поскольку сами вышли [...] этой партии, и такая ликвидация не [...] быть обязательной для всех. Действител[...] это было-бы не обязательно для всех [...] партии, потому что нельзя ликвидирова[...] партию, из которой сами только что выш[...] Вот почему они сказали: «наша задача [...] ключается не в формальной деклараци[...] ликвидации партии, а в том, чтобы подго[...] вить почву, чтобы масса пришла к комму[...] стической партии, чтобы эта масса [...] щихся пошла по пути строительства и по [...] ти сотрудничества с Советской властью». [...] этим на деле можно фактически ликвидир[...] вать меньшевистскую партию и ее влия[...] среди рабочих. В этом смысле рабочая [...] миссия действительно достигла больших ре[...] зультатов и провела огромную работу.

После августовских событий у нас был[...] чрезвычайно ненормальная атмосфера. [...] атмосфера была слишком сгущена, нужн[...] было примирить с Советской властью [...] которые ушли в лес и всячески стара[...] действовать против нас. И вот деятель[...] ность рабочей комиссии была направлена [...] эту сторону и ей удалось примирить с Сове[...] ской властью тех, кто находился в [...] Деятельность рабочей комиссии значител[...] была облегчена целым рядом мероприяти[...] сов. правительства Грузии: изданием зак[...] нодательных актов и амнистий, способств[...] вавших разложению анти-советских элеме[...] тов. Может быть, многое не нравилось наши[...] товарищам, что тогда проводилось в этом от[...] ношении Советской властью, но в наших у[...] ловиях нужно было это проделать. Нами б[...] ло издано, кажется, целых четыре амнисти[...] благодаря которым много элементов прим[...] рилось с Советской властью и приступило [...] мирной жизни.

После этого перед комиссией стояла зад[...] ча о том, чтобы направить на работу тех, кто [...] вышел из тюрьмы, и тех, кто нуждался в ра[...] боте и кто мог принести нам ту или иную [...] пользу. Поэтому ЦК и ТК многих направи[...] на работу, многие получили возможность ра[...] ботать в советских, профессиональных и др[...] гих организациях.

Затем комиссией было обращено внима[...] и на вопрос проведения национализации [...] разоблачения тех элементов, которые при[...]

ეროვნული ბიბლიოთეკა

Советское Закавказье

(По телеграфу и телефону от наших корреспондентов)

Тов. Элиава в Армении

ЭРИВАНЬ, 2 ноября. Прибывший в Армению для осмотра южного участка Закавказских железных дорог уполнаркомпути СССР в ЗСФСР тов. Элиава в беседе с нашим сотрудником заявил: «Общее состояние дороги удовлетворительное. Работы по восстановлению подвигаются успешно. Ощущается острый недостаток в лесных материалах. В весьма неприглядном состоянии находится жилищный вопрос: абсолютная нехватка жилой площади, особенно в Эривани и Нахичеванской республике. Ударная задача—ликвидация жилищного кризиса. В первую очередь будет приступлено к строительству рабочих домов в Эривани.

Работа службы движения идет бесперебойно. Персонал относится к делу очень добросовестно.

Что касается новых дорог, то приступаем к изысканиям Акстафа—Иджеван—Эривань и Катарской ветки. По соглашению с Совнаркомом Армении организован комитет по изысканию в составе инженеров Тер-Микаэляна, Пирумова, Мелика. Средства отпущены центром. Практически стоит вопрос о выборе места городской станции Эривань, в зависимости от которого определится судьба выпрямления пути Сардарабад—Эривань—Камарлю.

Удручающее впечатление произвел Нахичеванский железнодорожный участок: жилищные условия ниже всякой критики; культурно рабочие и служащие совершенно отстали. Требуется установление тесной связи с линией, регулярное снабжение железнодорожников литературой и периодической печатью, а также ведение систематических занятий по политграмоте.

Всюду в Армении—в Ленинакане, Караклисе, Делижане и Эривани—я присматривался внимательно к работам и пришел к убеждению, что пять лет такого темпа изживут следы разрушений и жестоких войн и укрепят положение страны».

Бакинские рабочие в Америке

В американском журнале «Нефтяной Век» помещена заметка о бакинских рабочих, командированных в Америку для изучения американской постановки нефтяной промышленности. В ней говорится следующее:

«Несколько молодых людей *) из Баку находятся в Калифорнии же два месяца с целью изучения способов добычи нефти на промыслах, в особенности способов добывания нефти глубокими насосами, и оборудования насосных установок. Советский гражданин В. Суница, который живет в Los Angeles'e, помогает им более удобно устраиваться на чужбине.

«В. Суница является полномочным представителем Азнефти в Америке. Он вместе с вновь приехавшими из Баку рабочими А. Куделиным и Ф. Мордовиным сделали своей штаб-квартирой г. Лонг Бич (самый большой нефтепромышленный район в Калифорнии); там бакинские рабочие заняты на заводах. А. Рюмков проводит большую часть времени на промысле «Signal Hill», мр. Магерамов находится на промысле «Torrance», а мр. Скитаев и мр. Гулиев работают на промыслах Кернского округа.

«Ими сделано много фотографий на промыслах и на заводах, производящих насосы и обрудование. В Баку еще много скважин тартаются желонками вместо глубоких насосов, но советские нефтеработники вводят оборудование глубоких насосов.

Приблизительно на сумму около 2-х миллионов долларов оборудования было заказано с тех пор, как прибыли в Америку эти представители, и еще на большую сумму, чем эта, было заказано и отправлено в Баку с октября прошлого года.

«Местные управляющие компании по снабжению нефтяных промыслов «Oil Well Supply Co» знакомят этих советских представителей с нефтепромышленными фирмами и помогают им получать разрешения на посещения промыслов и заводов с целью изучения способов добычи и переработки нефти и оборудования промысла. «Oil Well Supply Co» получает большие заказы на оборудование, которое они производят и на котором специализируются, а также и другие фирмы получают заказы.

«Усовершенствованные способы добычи и переработки и новое оборудование, полученное из Америки, дали возможность советским нефтерабтникам в Баку и на других советских промыслах значительно повысить производство, а также увеличить экспорт. Советские нефтяные продукты теперь продаются в Англии, Франции, Италии и на других европейских рынках».

*) Американцы так говорят о всех лицах мужского пола не свыше 40 лет.

Сов. Армения устраивает беженцев

БАТУМ, 2 ноября. 31 октября утром на площади Азизие закончилась посадка армян-беженцев, прибывших из Константинополя, в маршрутный поезд. Поезд имеет назначение на станцию Араздаян.

Среди прибывших большинство земледельцы, квалифицированные ремесленники, сапожники, столяры, ковровщики, шелководы, много табаководов, кузнецы, афионщики. Большинство выселенцы из Байбурта, Эрдзинджана, Эрзерума, Сиваса и Ангоры, часть уроженцы Константинополя. Многие говорят только по-турецки и носят фески. Молодежь не знает армянского языка. В отношении турецких республиканских властей беженцы отзываются положительно. Передают, что из Константинополя направляются в Батум еще два парохода с беженцами.

ЭРИВАНЬ, 2 ноября. В Давалу отправлен специальный отряд государственного тропического института для выяснения зараженности прибывающих беженцев тропическими и глистными болезнями.

Товары в деревню и заготовка сел.-хоз. продукции.

ЗЕСТАФОНИ, 31 октября. Сачхерское ЕПО Шорапанского уезда приобрело в отделе топлива Цекавшири одну цистерну керосина, на потийском складе Цекавшири один вагон соли и в кутаисском агентстве Текстильного синдиката на 5000 рублей хлопчатобумажной мануфактуры.

ЭРИВАНЬ, 31 октября. Армторгом заключен договор с тифлисским отделением «Хлебопродукта» на переброску в Армению в течение текущего года 100.000 пудов пшеницы и 440.000 пудов муки. Ленинаканским отделением получено из Владикавказа 16.335 кило муки.

ЭРИВАНЬ, 31 октября. Армторгом отправлено через бакинское отделение в Горис 14 кип мануфактуры и 30.500 метров бязи.

ЭРИВАНЬ, 31 октября. Армторг заключил договор с детск. колонией Сардарабада на заготовку 25.000 пуд. соломы. Заготовлено и сдано Красной армии 39.142 пуд. сена. Отправлено из Ленинакана в Баку 15 вагонов сена. Отправлено в Нахичевань 4000 пудов сена.

ЭРИВАНЬ, 31 октября. Согласно договора с Сахаротрестом Армторгом получено 100.000 пудов сахара.

ШАМХОР, 31 октября. Уезд снабжается керосином нерегулярно; пользуясь этим, торговцы взвинчивают цены на керосин.

КАЗАХ, 31 октября. Керосин в уезд доставляется с перебоями, цены на него сильно возросли.

На нефтяном фронте

ЭКСПОРТ НЕФТЕПРОДУКТОВ.

БАКУ, 2 ноября. Нефтесиндикат обязался в декабре отпустить «Петрофину» до 1.100 тонн тяжелой солярки.

БИДОНЫЙ ЗАВОД В БАКУ.

БАКУ, 2 ноября. Правление нефтесиндиката, в связи с отправками керосина и бензина в бидонах, решило построить бидонный завод в Баку.

ТЕХНИЧЕСКИЕ МАТЕРИАЛЫ ДЛЯ АЗНЕФТИ.

БАКУ, 2 ноября. В Батум прибыл пароход «Тадла» из Франции с техническими материалами.

ИТОГИ НЕФТЕЭКСПОРТА.

БАТУМ, 2 ноября. За истекший 24—25 операционный год вывезено заграницу 81.630.000 пудов нефтепродуктов. Этот вывоз дает превышение против 23—24 года на 42,2 проц., а против 1913 (довоенного времени) 45,2 проц. По видам продуктов керосин дает 29,2 проц. вывоза, нефтетопливо и газоль—31,7 проц., бензин—20,5 проц. и прочие—18,6 проц. Из общего количества экспорта приходится свыше 56.000.000 пудов на порт-Батум.

Борьба с саранчей

ГЛУБОКАЯ РАЗВЕДКА В ПЕРСИИ.

БАКУ, 2 ноября. Персидская территория, — сказал нашему сотруднику заведующий ОЗРА энтомолог Шидловский,—является постоянным рассадником марокской саранчи. Отсюда саранча перелетает в Азербайджан. Вследствие этого сельское хозяйство Азербайджана несло большие убытки от потрав и повреждений, причиняемых налетавшими стаями саранчи. В 1923 году азербайджанское сельское хозяйство понесло убыток от нее в 1½ миллиона рублей, а разведывательные, истребительные и защитные работы в период 1922—24 г.г. обошлись также в 1½ миллиона рублей.

В 1924 году были произведены обследовательские и истребительные работы в персидских магалах: Мешкюрском, Уджарском, Карадашском и Прикуринском до Джульфы. Остатки саранчи, а также вновь прилетевшая из глубины Персии, отложили кубышки. Но регистрацию этой откладки удалось произвести лишь в пограничной полосе, в глубине Персии она не производилась за отсутствием нового соглашения с Персией.

В 1925 году истребительные работы были произведены только на зарегистрированной площади. По окончании этой работы были обнаружены саранчевые скопления в глубине персидской территории и прилет оттуда саранчевых стай, отложивших кубышки на 1926 год.

Усилиями кампании 1925 г. удалось лишь задержать саранчу на границе Персии и тем спасти наши хлопковые посевы от гибели.

Хлопок

САРДАРАБАД, 2 ноября. Хлопкоочистительный завод работает с полной нагрузкой, очищая в сутки 3.200 пудов сырца. Дорога не успевает подавать нужное количество вагонов. Из 30 вагонов волокна отправлено лишь 18.

БАКУ, 2 ноября. АзЦСУ закончена разработка материалов по обследованию 9.887 типичных хлопководческих хозяйств с населением в 47.518 душ в хлопководческих районах Азербайджана: Геокчайском, Агдамском, Шемахинском, Казахском, Шамхорском, Ганджинском, Карабахском и в Нахкрае. Сальянский район был обследован комиссией СТО по программе АзЦСУ. Собранный материал с детальной обработкой охватывает 13,6 процентов хлопководов этих районов и дает возможность глубоко проанализировать структуру и характер крестьянского хопководческого хозяйства.

Баку

КУСТАРНЫЕ АРТЕЛИ.

БАКУ, 2 ноября. В уездах организован целый ряд ковро-ткацких, шелко-ткацких, веревочных и других артелей, которые введены в систему сельско-хозяйственной кооперации «Кейбирлиги». На ковро-ткацкое дело отпускается 43.000 рублей.

БЕГА И СКАЧКИ.

БАКУ, 2 ноября. 30 октября на конских испытаниях разыгран приз имени Совнаркома на дистанцию в 2 вер. В скачке участвовали лучшие скакуны, в том числе «Уайт-Стар» грузинского коннозаводства, получивший много призов, «Грело» Азконнозаводства, «Бунчук» Армконнозаводства и друг. Получил приз «Уайт-Стар», выигравший скачку в руках жокея Казум-оглы, на 2 корпуса впереди «Грело».

ПЕРСИДСКОЕ ЗЕМЛЯЧЕСТВО.

БАКУ, 2 ноября. 30 октября в зале государственного университета состоялось торжественное заседание по поводу открытия персидского землячества, об'единившего 600 учащихся персидско-подданных. Представитель наркоминдела СССР тов. Лазарев, приветствуя персидскую молодежь, идущую в советские ВУЗ'ы для получения высшего образования, обещал всяческое содействие землячеству. В заключение персидский генеральный консул был избран почетным председателем землячества. Вечер закончился концертом восточной музыки.

ПОКАЗАТЕЛЬНЫЕ СУДЫ.

БАКУ, 2 ноября. На закавказской железной дороге организуются показательные суды. Первым назначено к слушанию дело виновников крушения скорого московского поезда № 2 на перегоне Хурдалан—Баладжары.

ВОССТАНОВЛЕНИЕ ВИНОГРАДНИКОВ.

БАКУ, 2 ноября. Виноградники в районах Ганджа, Шемаха и Казах в этом году почти полностью восстановлены и, кроме того, площадь их расширена: в Еленендорфе на 15 десятин, Георгиевске—30 дес. и в других местах на 55 десятин.

ПЕРЕИМЕНОВАНИЕ СЕЛ.

БАКУ, 2 ноября. На поступивший ряд заявлений о переименовании сел АзЦИК циркулярно сообщил всем уездным исполкомам, что к переименованию следует прибегать в самых исключительных случаях, ибо существующие названия связаны с историей каждого села.

КРЕДИТОВАНИЕ С.-Х. ТОВАРИЩЕСТВ.

БАКУ, 2 ноября. В виду того, что Саатлинское сельско-хозяйственное кредитное товарищество является одним из самых мощных, Азсельбанк постановил открыть ему кредит в размере 65.000 рублей и оказать содействие по приобретению сельско-хозяйственных орудий и строительных материалов на 10 тысяч рублей, на машиноснабжение выдано 1.300 рублей.

РАСТРАТЫ В КООПЕРАТИВАХ.

БАКУ, 2 ноября. ВПО была произведена ревизия целого ряда лавок. В лавке № 1 обнаружена недостача по бакалейно-гастрономическому отделу в сумме 150 рублей, мануфактурно-галантерейному отделу — 1.093 руб. В лавке № 5 обнаружена недостача в сумме 642 руб. В лавке № 7 недостача в сумме 1.940 руб. В лавке № 8—недостача в 71 руб. В походных лавках обнаружена недостача в сумме 617 руб. и в лавке Азшколы 819 рублей.

УЕЗДНЫЕ БЮДЖЕТЫ.

БАКУ, 2 ноября. Отделом местных финансов уполнаркомфина закончены рассмотрением все уездные бюджеты Азербайджана. Дефицитность их во много раз больше доходности. Об'ясняется это новым районированием Азербайджана и внесением в местные бюджеты расходов по содержанию педагогического персонала, милиции, юстиции и т. п.

Эривань

ЛЕСОУСТРОИТЕЛЬНЫЕ РАБОТЫ.

ЭРИВАНЬ, 2 ноября. Лесотделом наркомзема закончены продолжающиеся около года лесоустроительные работы в Ахтальском лесничестве, площадью в 54.000 десятин.

УЧЕТ ТОРГОВЫХ ЗАВЕДЕНИЙ.

ЭРИВАНЬ, 2 ноября. АрмЦСУ приступило к единовременному учету торговых заведений республики.

К ПЕРЕПИСИ 26-ГО ГОДА.

ЭРИВАНЬ, 2 ноября. В 26-м году предположено провести переписи: сельско-хозяйственную, демографическую, промышленную, торговую, кооперативную, кустарную и школьную. К предстоящей переписи АрмЦСУ в уездах организованы специальные комиссии. При ЦСУ создана специальная комиссия для руководства всеми подготовительными работами по переписи. С.-х. перепись будет проведена осенью 26-го года, демографическая — в декабре 26-го года, остальные переписи будут приурочены к с.-х. или демографической.

АрмЦСУ для с.-х. переписи нужны 350, а для демографической—2.000 сотрудников. Для подготовки работников в Эривани и других уездных центрах открываются специальные курсы.

КОМАНДИРОВКА.

ЭРИВАНЬ, 2 ноября. ВСНХ Армении командировал директора Аллавердских рудников тов. Мелик-Айказова в РСФСР для ознакомления с постановкой горного дела.

КУРСЫ ДЛЯ СОТРУДНИКОВ МИЛИЦИИ.

ЭРИВАНЬ, 2 ноября. Во всех уездных и участковых центрах с 15-го ноября открываются курсы для сотрудников милиции с преподаванием политграмоты и военного обучения. Курсы для комсостава — двухнедельные, для милиционеров—трехмесячные.

МАЛЯРИЯ.

ЭРИВАНЬ, 2 ноября. За сентябрь тропическим институтом и тропстанциями (кроме Курдукулинской) пропущено 28.334 маляриков. Наблюдается некоторое понижение числа маляриков в связи с наступлением осени.

Батум

В ПОРТУ.

БАТУМ, 2 ноября. 31-го октября пришли пароходы: товаро-пассажирский Совторгфлота «Чатырдаг» из Одессы с 11 пассажирами и 100 тоннами груза, под английским флагом «Инверлие», наливной «Бритиш-Мексин Компани» за мазутом для Англии в количестве около 9.500 тонн. Уходит наливной пароход компании «Гарибальди» (союз коммерческих моряков Италии) с грузом нефтепродуктов для морского министерства Италии.

СМЕТА КОММУНХОЗА.

БАТУМ, 2 ноября. Бюджетной комиссией Аджаристана утверждена смета коммунхоза на 25—26 бюджетный год: доходы города исчислены в сумме 640.000 рублей, расходы около 2.500.000 рублей, из коих до 700.000 рублей ассигнуется на расходы по строительным работам и благоустройству города.

КРЕДИТНЫЕ ТОВАРИЩЕСТВА.

БАТУМ, 2 ноября. Сельско-хозяйственный банк Аджаристана организовал в области два новых кредитно-кооперативных товарищества, доведя этим общее количество товариществ до 28 (включая Западную Грузию). Товарищества об'единяют до 5.000 членов, которым сельско-хозяйственным банком разновременно выданы ссуды в сумме 150.000 рублей.

НАРОДНОЕ ОБРАЗОВАНИЕ.

БАТУМ, 2 ноября. В предстоящем учебном году число открытых главполитпросветом школ по ликвидации неграмотности достигает 150. За учебный период школы выпустили до 9.000 человек. На ближайшее время намечено открытие семи школ повышенного типа и семи школ политграмотности. В уезды выехала специальная комиссия для составления сметы на расходы.

ПАСТБИЩА АДЖАРИСТАНА.

БАТУМ, 2 ноября. По сведениям Госплана, в Аджаристане в настоящее время под пастбища отведено 35.000 десятин. По уездам площадь распределяется так: в Кединском — 1.000 дес., в Хулинском уезде—28 тысяч дес., в Кобулетском — 6.000 дес. В сравнении с довоенным временем площадь земли под пастбищами значительно увеличилась.

Кутаис

ДЕЛА КООПЕРАЦИИ.

КУТАИС, 2 ноября. Шесть сельских кооперативов Кутаисского уезда—Тквибульский, Самтредский, Вагдатский, Джиханшский, Хоиский и Курсебский—выдали кутаисскому отделению «Евкогруза» векселя для учета, общей стоимостью на сумму 27.540 р. «Евкогруз» векселей этих своевременно не выкупил, сроки платежей наступают, и некоторые векселя уже пошли в протест. Вместе с тем отделение «Евкогруза» в Кутаисе ликвидируется и, так-как выданные указанными выше кооперативами векселя носили «дружеский» характер, кооперативам грозит крах. Для урегулирования вопроса представители заинтересованных кооперативов устроили в областном отделении Цекавшири в Кутаисе совещание и выделили комиссию, которой поручили добиться в ликвидационной комиссии для «Евкогруза» покрытия из его имущества долга, образовавшегося из учета «дружеских» векселей.

Степанакерт

РАБОТА СЕЛЬКОРОВ.

СТЕПАНАКЕРТ, 30 октября. За последние месяцы прокуратурой по заметкам селькоров возбуждено 84 дела. 27 дел закончены, 57 находятся в производстве.

Ордубат

СУД.

ОРДУБАТ, 26 октября. Выездная сессия Нахичеванского окружного суда присудила председателя Ордубатского кооператива Эюба Бабаева за растрату к 6 годам лишения свободы с сокращением срока наказания, в силу амнистии, наполовину.

Зубовка

МОСТ ЧЕРЕЗ КУРУ.

ЗУБОВКА, 30 октября. Закончена постройка бараков для рабочих моста. Приступлено к постройке моста через реку Куру. Забиваются сваи, делаются насыпи и т. д. Работа идет оживленно.

Веселые письма

О ЯБЛОКАХ РАЗДОРА.

Куба славна чудесами и... яблоками.

Из кубинских чудес самым достопримечательным, если помнят читатели, было «явление христа» одному молоканскому дяде, после какового оный дядя полез в прорубь креститься и если не приобщился к лону христианскому, то исключительно по причине увесистости кулаков-единоверцев, дружно выколотивших из него «духа святого».

Кубинские яблоки, не относясь к явлениям сверхестественным, представляют собою достопримечательность отнюдь не меньшую, чем «христовы пришествия», тем более, что по своей вещественности приносят гражданам блага, очень легко переводимые на червонцы, с которыми, конечно, никакая духовная благодать соперничать не может.

Если до сих пор кубинские яблоки чаще попадали в желудки, чем в печать, то это об'ясняется просто нашей невнимательностью. Этот пробел надо восполнить. Сегодня будем писать о яблоках.

Итак, были яблоки. Спели они в садах, которые арендовал в Кусарах гр. Вельс-Уэльс. Яблоки уважали арендатора, а арендатор ценил яблоки.

И вдруг, однажды, наркомзем решил договор с Вельс-Уэльсом расторгнуть. И расторг, предложив сдать сады с торгов.

Однако, принимая во внимание, что Вельс-Уэльс был арендатором добросовестным, что признала особая комиссия, наркомзем предоставил ему на предстоящих торгах «преимущество при равных предложениях».

Все как будто бы ясно. Торги, как торги. Дело хозяйское! Но тут-то и начинается нечто, заставляющее нас уделить кубинским яблокам несколько большее внимание, чем до сего времени.

Именно: «просто яблоки» становятся «яблоками раздора». С того самого дня, как комиссия, выделенная кусаринским дайрансполкомом, приступила к торгам.

Об этих торгах говорят многое. Говорят, что об'явления были расклеены перед самым началом их, что начались они с прочтения акта комиссии о недобросовестности прежнего арендатора, каковой акт был составлен в отсутствии самого арендатора и без понятых; говорят, что предисполкома Меликов, руководивший торгами, в то же время являлся и является членом правления... «товарищества садоводов»... Словом, говорят многое.

Суть не в том. А в том, что Вельс-Уэльс, лишенный комиссией права преимущества, предоставленного ему наркомземом, не только отказался от участия в торгах, но и подал судебному следователю жалобу на действия комиссии и одновременно пред'явил иск о признании торгов недействительными.

Не дремала и комиссия в лице предисполкома Меликова: она пред'явила в народном суде 3-го участка Кубинского уезда иск о выселении Вельс-Уэльса с арендаторского пепелища. Однако, с выселением дело не выгорело, ибо народный суд, получив справку о том, что у следователя 3 уч. возбуждено уголовное дело о действиях членов комиссии, гражданское дело о выселении производством приостановил.

Предисполкому Меликову очень не понравились не только постановление народного суда и статьи, на которых оно основывалось, но и юристы вообще.

Выйдя из суда, он так и заявил:

— Вы окружили себя разными там пунктами и статьями, но нам юристы не нужны, и мы проведем все это через наркомзем.

Что именно и кто именно был нужен Меликову, выяснилось через два дня после поездки в Кубу члена комиссии Сеидова, привезшего следующую телефонограмму:

«Кусарскому дайрансполкому. Немедленно доставить ко мне Вельс-Уэльса. Срок 24 часа. В случае нежелания арестовать и доставить в мое распоряжение. Ахундов».

Прямо не телефонограмма, а керзоновский ультиматум!

Если бы статьи советских кодексов могли бы говорить сами собой, они, вероятно, раз'яснили бы грозному Ахундову, что его телефонограмма является блестящим обвинительным актом в превышении власти. Но статьи молчали, а Меликов, не признающий ни статей, ни юристов, грозил арестом.

И вот старик Вельс-Уэльс с бумажкой, на которой значилось, что он «направляется в распоряжение», кряктя под бременем своих 70 лет, пошлепал под проливным дождем, по грязи (подвод найти не удалось!) в Кубу на расправу.

Расправа была коротка: предисполкома Ахундов в присутствии прокурора, военкома и ряда других представителей местной власти заявил приблизительно следующее (стенографов не было):

— Извольте исполнять мои распоряжения. Мы власть на местах. Кому хотим, тому и отдаем. Возиться нам с вами некогда! Хотите —жалуйтесь!

Когда же забрызганный грязью Вельс-Уэльс заикнулся о том, что он возбудил дело у следователя в нарсуде, грозный предисполкома сказал веско:

— Я и судью и следователя вместе с вами в тюрьму посажу. Сейчас же дайте подписку, что вы выселитесь через три дня, а не то я вас арестую, продержу полтора месяца и выселю из уезда...

Так как голос предисполкома был весьма суров, кодексы молчали и прокурор, устами которого они обязаны вещать о советской законности, тоже молчал, то старику Вельс-Уэльсу ничего не оставалось, как дать подписку о «добровольном» выселении с обязательством «за неподчинение местной власти ответить по всей строгости законов совласти».

Вот вам и кубинские яблоки раздора!

...Эх, яблочко, куда ты котишься!..

На этот раз ответить не трудно. Кубинские «яблочки» «котятся» в то учреждение, которое весьма авторитетно и срочно раз'яснит предисполкому Ахундову, что «строгость советских законов» гораздо опаснее для него самого, чем для тех, от кого он отбирает вынужденные подписки, даже если они оказываются арендаторами яблочных садов.

Яблоки до добра не доводят. Начиная с библейских времен.

Михаил Данилов.

Баку.

Курорт Арзни

Работы по оборудованию курорта Арзни, находящегося в 15 верстах от Эривани, начались 9-го июля этого года. За это время закончена постройка водолечебницы с 4-мя кабинами, комнатой для отдыха больных,

ВОДОЛЕЧЕБНИЦА АЗРНИ.

кабинетом для врача, помещением для лаборатории и аптеки и другими хозяйственными помещениями. Для элементарного каптажа—сбора воды—сделана постройка в виде колодца, откуда вода подается чугунными 4-хдюймовыми трубами в ванное здание на расстоянии 120 саж. Отремонтированы в селе Арзни дома для больных и медицинского персонала и произведены работы по приведению в благоустроенный вид района будущего курорта. Предполагается произвести детальные топографические и гидро-геологические с'емки в районе минеральных источников, а также разведение парка в прилегающей к источникам местности. По отчуждении необходимой земельной площади и воды будет составлен генеральный план будущего курорта и проекты отдельных зданий, помещений и сооружений.

За сезон в Арзни лечилось 44 больных, прошедших полный курс (12 — 15 ванн) лечения, результаты лечения следующие: из 17-ти больных с хроническим суставным ревматизмом один совершенно выздоровел, 16 выписались с значительным об'ективным и суб'ективным улучшением; больных ишиасом—4, которые вышли со значительным улучшением; больных мышечным ревматизмом—5, результаты лечения положительны. Лечились также больные подагрой, кожными болезнями; по окончании курса наблюдалось общее улучшение состояния здоровья.

ЦЕНТРАЛЬНЫЙ ИСТОЧНИК АРЗНИ.

Кресткомы

ОБСЛЕДОВАНИЕ КРЕСТКОМОВ В ГРУЗИИ.

Центральный комитет кресткомов Грузии произвел ряд обследований как уездных, так и сельских комитетов крестьянской взаимопомощи ССРГ. Обследования производились председателем ревизионной комиссии центрального комитета, а также инструкторами этого комитета.

Обследование кресткомов **Ахалцихского уезда** установило, что по всем кресткомам этого уезда ведется большая работа. Проводятся в уездах дороги, оказывается помощь вдовам, сиротам, инвалидам труда, семьям красноармейцев. Собираются фонды кресткомов. В Ахалцихе—уездном центре—открыт крестьянский дом. Производится учет беднейших крестьян. Кресткомы организовали в уезде коллективную обработку земель семей красноармейцев, вдов и сирот. Обработано этой земли 100 дес. Уездный кресткомом, руководствуясь преподанными ему указаниями ЦБ кресткомов Грузии, произвел ликвидацию всех своих торговых учреждений и передал их местному ЕПО. Такая же ликвидация торговых учреждений кресткомов ведется теперь по всей Грузии.

При обследовании дела крестьянской взаимопомощи в **Шорапанском уезде** оказалось, что общества крестьянской взаимопомощи организованы уже во всех селах и деревнях уезда. Работа кресткомов ведется в уезде в строгом соответствии с инструкциями и указаниями тифлисского центрального бюро кресткомов. Как и в Ахалцихском уезде, здесь производится ликвидация торговых учреждений кресткомов и они передаются местным ЕПО. Точно также закрываются и красные столовые кресткомов в том случае, если они не соответствуют своему назначению. Отрадным явлением жизни кресткомов Шорапанского уезда является установленное ревизией полное содействие, оказываемое кресткомами уезда кооперации.

В Озургетском уезде работа уездного кресткома и ревизионной комиссии поставлена хорошо. В настоящее время производится новый учет членов всех кресткомов уезда.

В Зугдидском уезде состоялось торжественное открытие центрального крестьянского дома уезда. Дом оборудован средствами уездного кресткома, при активном участии самих крестьян. Зугдидский кресткомом владеет универсальным магазином, где продаются разные необходимые в крестьянском обиходе товары. Но, в силу проводимой по всей Грузии ликвидации всех торговых учреждений кресткомов, и этот магазин подлежит в будущем закрытию. Зугдидским уездным кресткомом открыта большая кузница для крестьянских лошадей. Она оказывает большую помощь крестьянству, с'езжающемуся в Зугдиды по своим крестьянским делам.

В Сенакском уезде кресткомы собрали между собой 5.000 руб., предназначаемые на учреждение в Ново-Сенаках крестьянского дома. Работа в этом направлении ведется усиленно, и скоро в Ново-Сенаках будет открыт крестьянский дом. Уездный кресткомом, помимо других своих забот о крестьянстве, хорошо организовал по всему уезду лекарственную помощь крестьянству, а также раздает беднейшим крестьянам кукурузу, которую население этого уезда искони употребляет в пищу, как хлеб, предпочитая ее последнему.

В Кутаисском уезде организована уездным кресткомом коробочная фабрика, доход с которой идет на нужды крестьянской взаимопомощи. Фабрика работает хорошо, обеспечена заказами и на ней находят себе хлеб и заработок 30 рабочих из местных крестьян и крестьянок.

В Душетском уезде инструкторы ЦБ кресткомов Грузии сделали ряд докладов в сельских и темских кресткомах об организации и значении обществ крестьянской взаимопомощи. Кресткомы уезда раздают беднейшим крестьянам пшеницу, кукурузу и, кроме того, оказывают им лекарственную и другую помощь.

5+

тому предприятию, которое умеет быстро и широко оповещать своих покупателей об имеющихся у него товарах.

А РАЗВЕ

этого можно достичь, не помещая об'явлений в „Заре Востока“?

КОНЕЧНО, НЕТ!

Такса на об'явления на первой странице.

...лись к Советской власти, а сами по-прежнему оставались проникнутыми черносотенными и шовинистическими тенденциями. Она выявляла подобный элемент, а мы принимали с своей стороны ряд мер, чтобы исправить этот элемент, а к неисправимым элементам применяли другие меры. Комиссия занималась выявлением тех элементов, которые могли нам быть неизвестными, а она это делала теми путями, которыми мы не могли воспользоваться.

Вот в этом заключалась серьезная ее работа.

Рабочая комиссия приступила затем к изданию своей газеты «Ахали Гза» с тем, чтобы там могли писать и то, что порой не попадает в нашу прессу. Хотя этот орган расходился и имел тираж 2.000 экз., но он не оправдал себя, потому что у газеты не было соответствующих литературных сил, а меньшевистская интеллигенция не приняла участия в работах этого органа. Сеид Девдариани и другие отказались в ней сотрудничать. Сеид Девдариани заявил, что если он хочет что-нибудь сказать, то может это прямо изложить в коммунистической прессе.

И вот в этой газете приняли участие сами бывшие меньшевики рабочие и писали о кое-каких недостатках, которые они подмечали.

Вопросу о работе среди меньшевистской интеллигенции рабочая комиссия уделяла достаточное внимание. Созвали два раза совещания интеллигенции, куда приходили многие. Но ничего путного из этого не вышло. Интеллигенция, повидимому, стоит в стороне и чего-то ожидает. Это признал даже интеллигент Сулаквелидзе. Когда т. Дзаманашвили коснулся в своем докладе на совещании вопроса об интеллигенции, Сулаквелидзе выкрикнул с места: «Она не придет к нам, она смотрит и чего-то ждет».

Вот как обстоит дело с этой интеллигенцией, и по признанию рабочей комиссии она не могла добиться того, чтобы получить значительные результаты в этой области.

Вопрос, который имел большое значение для рабочей комиссии, это—поездка в Россию и разговоры с ссыльными в России.

Рабочая комиссия пробыла в России 1 с пол. месяца, была в Суздале и в Туркестане. Часть рабочих она сумела перетянуть на свою сторону. Что же касается позиции Гр. Лордкипанидзе, то надо сказать, что рабочая комиссия, которая пробыла там 4 дня, в устных разговорах думала склонить его на свою сторону и как будто это ей удавалось. Но когда рабочая комиссия потребовала письменного подтверждения, она получила документ и оказалось, что позиция Григория Лордкипанидзе чисто меньшевистская позиция, почти не отличающаяся от позиции Жордания, только более умная, более приспособленная к советским условиям. Этот документ подписан: Каллистратом Гогуа, З. Гурули, Ал. Дгебуадзе, Гр. Лордкипанидзе, Л. Рухадзе и Вл. Джибладзе.

Приведем несколько выдержек из этого документа, который еще не публиковался в печати и очень интересен для характеристики позиции Лордкипанидзе и всей суздальской группы. В этом документе сказано авторами прежде всего, что никакой ошибки нет в том, что они боролись против Советской власти. Наоборот, они говорят, что если даже посмотреть на теперешнее положение, которое имеется в Советском Союзе, то они оказались целиком правы, а их линия «марксистски» выдержанной. Та политика, которая ведется Сов. властью, показала, по их мнению, что большевики целиком и полностью обанкротились, что единственной и правильной, «истинно марксистской» позицией была меньшевистская позиция. Они говорят, что к этой позиции должны примкнуть все «честно мыслящие коммунисты». Они подчеркивают там же, что не только не жалеют, что боролись с Советской властью, наоборот, их совесть была-бы еще более спокойна, если-бы они еще больше преданности и энергии выказали бы в этой борьбе.

И вот, исходя из положения, что они не ошибались вовсе, что правильна была их борьба, они, конечно, оправдывают и августовское выступление. Заключительная часть этого документа характеризует их теперешнюю позицию. Она сводится к следующему:

«Насколько мы ориентированы в современном положении вещей, мы позволяем себе сказать, что физическую войну Грузия должна считать проигранной, от наступательной политики она должна совершенно и искренно отказаться, должна подчиниться создавшемуся положению, стать на платформу существующего строя и из добросовестного отношения к делу лойяльно вести органическую и культурно-экономическую работу в пределах возможности. Конечно, всякие вооруженные отряды совершенно и окончательно должны быть распущены.

Что касается социал-демократической партии, она должна произвести полную и радикальную демилитаризацию как в техническом, так и тактическом смысле. **Уничтожение партии, о чем часто говорят, невозможно и нежелательно.** Пока политическая мысль об'явлена государственной монополией, ясно, что эта мысль, как-бы она ни была скована, **она все-же останется в подпольи. Но в виду изменившихся условий партия останется не в виде боевой организации масс, а организацией малочисленной, чисто политико-пропагандистского характера, которая поставит дело издания и распространения нелегальных журналов и газет и совместно с принципиальной критикой будет вести деловую органическую критику».**

Из этого документа ясно, что Лордкипанидзе не стоит на точке зрения ликвидации меньшевистской партии. Разница между ним и Жордания заключается в том, что Лордкипанидзе не стоит за вооруженное выступление в данный момент потому, что это нецелесообразно и безнадежно. Лордкипанидзе стоит за ликвидацию заграничного бюро (нельзя, будучи в Париже, хорошо руководить делом в Тифлисе!) и за то, чтобы перенести центр тяжести своей деятельности в рамки СССР и на почве советских условий бороться с нами, используя для этого те легальные возможности, которые будут им предоставлены, и все нелегальное, что они будут иметь в своих руках.

Вот какую борьбу предполагает вести Гр. Лордкипанидзе против нас, и это только характеризует его, как прожженного меньшевика, умеющего приспособляться к нашим условиям (а, ведь, меньшевики известны своим приспособленчеством). Поэтому мы и раньше не обольщали себя иллюзией, что среди меньшевиков есть крупные работники, которые хотят перейти на сторону советов. Позиция этих «крупных работников»—лидеров—наиболее вредная, ибо этот новый их «ревизионизм» сводится к попытке взрыва изнутри Советской власти. Если позиция Жордания является вредной, то позиция Лордкипанидзе еще более вредна. Стало быть, Гр. Лордкипанидзе как будто против Ноя Жордания, но он ничуть не лучше Ноя Жордания.

Таким образом, мы имеем определенный результат после поездки рабочей комиссии. С одной стороны мы узнали позицию Лордкипанидзе и узнали—имеет-ли он какое-либо влияние среди тех меньшевиков, которые хотят перейти к нам, и в то же время мы сумели перетянуть на свою сторону ту часть рабочих, которая находилась там в ссылке. Так, после этой поездки нами было постановлено 83 человек вернуть обратно в Грузию.

Что касается вопроса о работе среди бывших меньшевиков, то у нас в Тифлисе имеются заметные достижения и значительные результаты. Если раньше мы могли только мечтать о том, чтобы завоевать цитадель меньшевистской партии в Тифлисе—главные мастерские, то теперь эти мастерские определенно идут за компартией и там не найдется рабочих, которые пошли бы за меньшевиками.

Если в 1921 году в мастерских бывали случаи, когда не особенно охотно слушали представителей нашей партии, не давали им говорить, то теперь даже Константину Сулаквелидзе, который недавно заявил о своем выходе из партии и, кстати сказать, вполне искренне пришел к Советской власти, рабочие на собрании железнодорожников задавали вопросы: «почему вы так поздно вышли из меньшевистской партии, почему вы так поздно поняли, что представляет собой меньшевистская партия?». Вот каковы результаты нашей работы в течение трех лет по Тифлису в этом направлении. Достигнутые нами результаты об'ясняются тем, что эта работа в Тифлисе все время стоит на должной высоте. Но достигнутыми уже результатами мы не можем ограничиваться. Необходимо продолжать работу для закрепления нашего безраздельного влияния среди трудящихся. Как это сделать—об этом в следующий раз.

Партийная жизнь

Главное забывается

При перевыборах парторганов в низовых городских парторганизациях, ячейках и районных партконференциях попрежнему продолжает царить полное равнодушие к работе среди женщин.

В отчетных докладах и прениях по ним можно отметить одно, что к числу хорошо поставленной работы относится также и работа среди женщин. В отчетах везде повторяется давно всем известная фраза: «работа ведется, имеются кой-какие результаты». Вот то выработавшееся, я бы сказал, твердо вкоренившееся отношение к столь важному вопросу, дающему ключ не только к перестройке бытовых отношений, но и к вопросу, от разрешения которого во многом зависит успешность развития партработы в данное время.

Самое опасное заключается еще и в том, что все это происходит в то время, когда руководящие органы партии, в лице ЦК, не раз в течение последнего года ставили перед местными организациями в качестве основной задачи работу среди женщин.

На недостаток указаний ссылаться уж никак нельзя, их больше, чем надо.

Вторым столь же безотрадным явлением, целиком и полностью вытекающим из первого, приходится считать такое же безразличное «процентное» отношение при выборах в парторганы.

Всюду проводят определенный процент женщин, величина которого строго придерживается к общему количеству женщин в данной организации. Правда, в этой части кое-где имеется и некоторое улучшение отношения, являющееся результатом упорной борьбы самих работниц. Процентное отношение здесь разрушается и женщины пробивают себе дорогу к участию в партработе, но, к сожалению, таких случаев пока очень мало.

Предварительный подсчет данных перевыборов состава руководящих низовых парторганов—бюро ячеек и райкомов—определению приводит к весьма неблагоприятным выводам — итогам прошлой работы: слабость, а местами почти полное отсутствие работы среди женщин, ничтожное количество женщин на руководящей работе в советах, профсоюзах, специальные области работы для женщин. К общей руководящей работе женщины не привлекаются, при выборах руководящие органы придерживаются «процентного» отношения и т. д. Результат—ничтожное количество женщин вовлечено в партию, комсомол, советские и профессиональные органы.

Неужели не следует обратить внимания на эту столь важную работу, разве здесь все обстоит благополучно?

По последним данным мы видим, что количество женщин в партии и в комсомоле совсем ничтожно не только в деревне, но и в городе.

Многие будут ссылаться на нашу отсталость, укоренившиеся традиции, влияние обычаев и т. д. Что бы ни говорили в оправдание, одно остается неопровержимым—**работу среди женщин можно и необходимо развернуть. Для этого, прежде всего, необходимо, чтобы партия с верху до низу прониклась сознанием важности этой работы.**

Неуспехи нужно отмечать, нельзя безразлично относиться к выступлениям женщин. Нужно отбросить «процентное» отношение при выборах в парторганы. Нужна широкая массовая работа среди всех членов партии, постановка всех, даже мелочных вопросов, связанных с работой среди женщин, на партийных, советских, профессиональных собраниях, безоговорочное выдвижение женщин на руководящую работу. В городских организациях это и возможно и нужно. Никаких непреодолимых препятствий теперь на этом пути нет, кроме пренебрежительного отношения к этому столь важному вопросу. Участие в привлечении женщин в партию, советы и другие общественные организации по силам всем членам партии.

Главного не надо забывать: без участия женщины не может быть строительства коммунизма. Не забывать наши недостатки должны мы, а указывать на них, привлекать к изжитию их внимание всех—вот что нам нужно в этой работе, вот что нужно сделать в первую очередь.

При проведении районных конференций в отчетах на ячейковых собраниях в большинстве это было забыто.

Парткомитетам в предстоящей работе необходимо приступить к выполнению этой важной партийной задачи, а не сваливать всю работу на женотделы—работа среди женщин должна быть работой не только женотделов, а работой всех членов партии.

Партиец.

На местах

В ПОТИЙСКОЙ ОРГАНИЗАЦИИ.
(Грузия).

Из 541 партийца, которые имеются в нашей парторганизации, 516 грузин. По социальному составу наши партийцы преимущественно рабочие. Их у нас свыше 80%.

Потийская организация об'единяет 17 ячеек, в том числе 4 транспортных. Ко всем ячейкам прикреплены ответственные работники. Собрания ячейки устраиваются регулярно—в две недели раз. Вопросы порядка дня заседаний и докладчики большею частью выдвигаются самими ячейками.

Тяга в партию большая. При приеме соблюдается большая осторожность, с тем, чтобы в партию выбрать наиболее достойный элемент. Подано также 21 заявление со стороны бывших меньшевиков о вступлении в партию. Из них принято в члены партии 5 чел., а остальные — в кандидаты. Эти лица во время выступления меньшевиков с оружием в руках вместе с коммунистами принимали активное участие в ликвидации авантюры.

Безработных среди партийцев много—до 120 человек. Комсомол насчитывает в своих рядах 550 чел., из них рабочих 50%, служащих 10%, а остальные крестьяне. Комсомол принимает активное участие в деле претворения в жизнь всех партийных решений.

Руководство над советскими органами осуществляется через фракцию.

ГОТОВИМСЯ К УЧЕБЕ.
(Батум).

С ноября у нас начнут работать 16 сокращенных школ политграмоты. Подготовительная работа уже проводится: мобилизован ряд подготовленных работников в качестве руководителей школ политграмоты. Для руководителей уже открыт семинарий для проработки методических и программных вопросов. Работу его было трудно наладить из-за перегруженности руководителей школ.

Обращено внимание на однородный подбор слушателей школ, в смысле уровня знания. Школы обеспечены удобными помещениями. Есть основание думать, что политобразовательную работу удастся наладить.

К. Богдановский.

РЕЗУЛЬТАТЫ НАЛИЦО.
(Грузия, Озургетский уезд).

Организация наша об'единяет 8 райкомов и 1 темком, при наличии 116 ячеек, из которых крестьянских 111, советских 4 и 1 транспортная.

Ячейки эти по сравнению с общей массой населения слишком малочисленны. Так, например, на 200—300 дымов населения приходится в среднем 5—6 членов партии.

Плановая система работы введена по всей организации. Связь с райкомами налажена. Часто созываются совещания секретарей райкомов, где прорабатываются очередные вопросы партийного строительства в духе последних решений с'ездов и конференций партии.

Собрания ячеек устраиваются зимой в неделю раз, а летом в месяц 2 раза. Систематически проводятся совещания секретарей и бюро ячеек порайонно, под непосредственным руководством членов президиума укома и других ответственных работников.

Тяга крестьян в партию незначительная. Партийная масса вначале плохо поняла новый курс партии. Ячейки в первое время думали, что они должны отойти в сторону от всякого руководства. Укомом были мобилизованы все силы партии и проведена широкая раз'яснительная кампания, в результате чего положение резко изменилось в лучшую сторону.

Работа ЛКСМ протекает успешно. КСМ в уезде насчитывает до 3.200 членов. Фракции при советах пока еще не оформлены. Во всех советах коммунистов насчитывается 46%.

(Шемахинский уезд).

Количественно наша организация довольно большая, но работа в ней поставлена слабо. В подавляющей своей массе комсомольцы политически неграмотны и почти не поднимаются над общим уровнем беспартийной молодежи. Живая связь укома ЛКСМ с местами поставлена слабо. Почти нет связи с ком'ячейкой. Организация насчитывает 50 ячеек с количеством 1246 членов и кандидатов. Основное ядро организации преимущественно тюрки (60 проц.). Девушки-комсомолки организованы в отдельные ячеек с количеством 120 членов и кандидатов. Такое разделение потребовалось в силу специфической действительности тюркской деревни. Сильно развилось пионерское движение. В уезде насчитывается 18 отрядов, из коих в городе только один, остальные в селах. Отряды насчитывают 840 человек, при чем тюрки составляют 560 человек, девушек в отрядах 64, больше половины из них тюрчанки. Кроме того, в городе имеются октябрята в количестве 20 человек. Слабо поставлена работа по руководству пионерами. Для усиления ее уком ЛКСМ организует недельные курсы для подготовки вожатых.

Л.

Меры к оздоровлению кооперации

Кооперация в пределах Закавказья по сравнению с положением ее в других республиках слаба. В этом необходимо сознаться. Отсутствие квалифицированных работников в этой области дает себя чувствовать. Имеются недопустимые уклоны, о которых, кстати говоря, очень часто пишут как знакомые, так и незнакомые с кооперативной практикой: в самом деле, нет ничего легче, как критически относиться к кооперативным организациям. Очень легко, например, констатировать увеличение накидок в отдельных кооперативах на промышленные товары. Зато не очень легко изыскать способы оздоровления кооперации в целом. Легко указать на необходимость отпуска товаров исключительно потребителям. Но зато нелегко ответить на вопрос, что должен делать «хороший» и «опытный» кооператор с тем ассортиментом товаров, который государственная промышленность навязывает кооперации и реализация которого немыслима среди своих членов.

Желание сохранить кооперативный аппарат от окончательного развала вынуждает руководителей отдельных кооперативных организаций итти на игнорирование кооперативных принципов. Мы очень мало внимания уделяем именно этому обстоятельству. Нам легче ругать кооперацию и кооператоров, чем изучить причину нездоровых явлений в отдельных кооперативных организациях.

Нужно отметить, что в нашей практике не мало случаев, когда экономсоветы в отдельных республиках выносят постановления об отобрании у отдельных кооперативных организаций различных предприятий, с запрещением заготовлять те или иные продукты сельского хозяйства и т. д. Далее, нужно отметить неурегулированность на местах в области назначения и снятия опытных кооперативных работников без ведома и согласия общего собрания членов данной организации. Постановление 14-й партконференции по данному вопросу никем не проводится в жизнь.

Необходимы мероприятия с целью оздоровления кооперации не путем пустых пожеланий, а путем изучения причин, вызывающих ухудшение финансового положения кооперации.

Очень часто подходят к вопросу шаблонно, однобоко и тем затрудняют разрешение конкретных вопросов, стоящих перед кооперацией. Вместе с тем, не проводится в жизнь постановление высшего партийного органа относительно создания кооперативных совещаний в отдельных республиках для выработки действительных мер оздоровления кооперации и в целях согласования работы отдельных кооперативных центров. Этой согласованности и не может быть до тех пор, пока не будут созданы межкооперативные советы как в масштабе отдельных республик, так и в масштабе всего Закавказья. Необходимо расширить права этих советов вплоть до предоставления им прав изучения отдельных вопросов из области кооперации и изыскания мер для оздоровления движения в целом.

ЕРКОМАЙШВИЛИ.

Так ли*)

(По поводу статьи тов. Еркомайшвили).

«Сберегательные кассы должны быть организованы и в районах деятельности кредитных кооперативов»,—к такому заключению приходит тов. Еркомайшвили в своей статье «Кредитные кооперативы и сберегательные кассы» («З. В.» № 1010).

Чем это вызывается? Целесообразно ли параллельное строительство на селе, наряду с кредитными кооперативами, и сбереr. касс?

В вопросе привлечения вкладов преимущества деревенских сберег. касс над кредитными товариществами, по мнению тов. Еркомайшвили, заключаются в том, что «не кооператорам **почему то кажется** (курсив везде наш. **Кред.**), что кооперативная организация в лице кредитных товариществ не является надежной кассой для хранения денег». Мало того,—«очень много таких вкладчиков, которые **просто не хотят иметь дело с кооперацией**».

Тщетны были бы наши усилия выявить у тов. Еркомайшвили сколько-нибудь веский аргумент за создание сберег. касс в районах, где функционируют кредитные товарищества. К такому выводу он приходит, исходя из нравов и настроений «некооператоров» или «нежелания мелких торговцев, духанщиков, деревенских кулаков... обогощать ее (кооперацию. **Кред.**) своими сбережениями».

Попытки серьезной аргументации обнаруживают противоречия с другими положениями статьи или же, в лучшем случае, они чрезвычайно шатки.

В этом нетрудно убедиться, проводя связь в рассуждениях тов. Еркомайшвили, когда он утверждает, что сберегательные кассы, в отличие от кредитных товариществ, «привлекают средства тех, которые нуждаются в сбережениях не для увеличения «местного оборота», а для того, чтобы копить деньги на черный день», между тем как несколькими строками выше он высказывает обратное мнение, рассматривая необходимость усиленного привлечения сбер. кассами крестьянских вкладов не как нечто **самодовлеющее**, а как раз именно с практической целью удовлетворения, в конечном итоге, тех же «местных оборотов».

Таким образом, самый беглый разбор доводов тов. Еркомайшвили доказывает отсутствие тех **экономических** предпосылок, **практических** моментов, которые оправдали бы целесообразность и необходимость защищаемого им положения.

На наш взгляд, вкладные операции надо сосредоточить безусловно в кредитных товариществах. Кредитная кооперация является именно тем каналом, по которому должно итти течение мелких крестьянских сбережений. Прошлый дореволюционный опыт работы кредитной кооперации целиком и полностью подтверждает это.

В ту пору средства товариществ составляли, главным образом, вклады, достигавшие внушительной суммы—600 милл. руб., превышая в несколько раз размеры привлеченных сберег. кассами сумм. Одно это указывает на то, что крестьянин для хранения своих сбережений предпочитает свой кредитный кооператив, как добровольно-экономическое об'единение, где он может состоять равноправным членом. Кредитный кооператив имеет для крестьян особое значение еще потому, что в нужный момент у него есть возможность получить кредит.

Кредитная кооперация, укрепляя материальные основы крестьянского хозяйства, создаст условия накопления средств в крестьянском хозяйстве и тем самым облегчает привлечение вкладов. Кредитная кооперация предоставляет максимум выгод вкладчику, платя по вкладам более высокий процент (8—10 проц.), чем сберег. кассы (6 проц.), **соблюдает тайну хранения вкладов**, является в глазах крестьянства авторитетной финансово-устойчивой организацией.

Созданием сберег. касс расчитывать на привлечение сбережений «мелких торговцев, деревенских кулаков, духанщиков и т. д.» —это значит **не учитывать реальной действительности**, а она нам указывает, что **эти социальные прослойки деревни сами именно привлекают к себе средства, платя более высокие проценты, а затем обращая их в кабальные ссуды из ростовщических «божеских» процентов—100 и более процентов годовых.**

Наконец, нельзя пройти мимо еще одного существенного вопроса. Затраты на содержание аппарата сберег. касс не оправдают возлагаемых на них надежд. Не следует забывать факта незначительности размеров излишков, которые крестьянин, в качестве вклада, может вверить сберег. кассе или кредитному кооперативу. Следовательно, нет основания в районах действия кредитных товариществ **параллельно** открывать сберег. кассы, когда эта работа с успехом может быть выполнена кредитной кооперацией без создания новых аппаратов.

КРЕДИТНИК.

*) В порядке обсуждения.

Наша мощь

По переписи 1922 года коммунистов в Закавказьи насчитывалось 28.178 человек. Сейчас у нас по данным на 1-е июля 1925 года в Закавказьи насчитывается уже 46.874 коммуниста. За 2—3 года наша партия в количественном отношении чуть-ли не удвоилась. Несмотря на стремительный поток в партию, социальный состав нашей партии не только не ухудшился, но, наборот, улучшился.

В 1922 году мы имели рабочих 26,3 проц., а крестьян свыше 50 проц. Сейчас мы имеем в партии рабочих 51 проц., а крестьян—лишь 31 проц.

Таким образом, директива партии, чтобы количество рабочих было **не менее 50 проц.,** нами выдержана.

Интересно ознакомиться и с национальным составом членов и кандидатов партии.

Коммунистов-армян в Закавказьи 11.557 человек (24,7 проц.), затем следуют грузины—11.532 чел. (24,6 проц.), русских в парторганизациях Закавказья 10.264 чел. (21,3), тюрок—8.736 чел. (18,6). Остальное количество падает на прочие народности.

Крайне мало в наших парторганизациях женщин—2.394 чел. (5.1 проц.). Женщин-коммунисток больше всего в Азербайджане—1.120 чел., затем по количеству идет Грузия—1.009, и меньше всего их в Армении—265 чел.

Всех ячеек по Закавказью мы имеем 2.107: в Грузии—962 ячейки, а Азербайджане—700, в Армении—445. Больше всего у нас ячеек в Закавказьи деревенских—1.318 (62,6 проц.).

Важно ознакомиться и с данными, как распределены коммунисты в количественном отношении в городе и в деревне.

Из 18.471 коммуниста, имеющихся в Грузии на одной только тифлисской организации — 7.760 чел.

В Азербайджане у нас 22.273 коммуниста, причем на одну только бакинскую организацию падает 16.344 человека. Что же касается Армении, то там из 6.130 коммунистов на эриванскую организацию приходится 1.558 человек.

Таким образом, из 46.674 коммунистов в Закавказьи в трех столичных городах—Баку, Тифлисе, Эривани—имеется 25.663 чел., а на все уезды и остальные города приходится лишь 21.211 человек.

Перевес коммунистов в столичных организациях по сравнению со всеми остальными организациями об'ясняется тем, что Баку и Тифлис являются не только столичными, но и производственными центрами, в которых сосредоточен пролетариат, из которого в первую очередь и преимущественно вербуются коммунисты.

В. К.

Вести из деревни

УКОМ ЛКСМ, ЗАГЛЯНИ В ДЕРЕВНЮ!
(Армения, Ленинаканский уезд).

В нашем селе 900 душ при 162 хозяйствах. В селе только 55 грамотных, остальные крестьяне неграмотны. В селе нет ни комсомольской ячейки, ни пионеров. Никакой культурной работы не ведется, даже нет школьного помещения. Все предполагается построить помещение, хотя число детей школьного возраста в селе доходит до 35 чел. Изба-читальня в селе открыта, но нужно дать направление работе ее.

Укому ЛКСМ надо заглянуть в деревню, изучить положение и организовать здесь ячейку.

Ашмар.

НАДО ПРЕДУПРЕДИТЬ ОПАСНОСТЬ.
(Азербайджан, Нагорный Карабах, село Оратаг).

Ячейка ЛКСМ работает здесь с 1920 года. Центр тяжести нашей работы лежал тогда на субботниках. Путем этого исправляли мы дороги, вычищали родники, помогали беднякам в работе. Членов комсомола было только 7 человек. Теперь мы имеем постоянный клуб, выпускаем стенную газету. Ячейка насчитывает больше 70 членов комсомола. Организовали несколько уголков, устраиваем в клубе бесплатные спектакли.

В Оратаге нет ком'ячейки. Сильная ком'ячейка имеется в соседнем селе Мардакерте. Сюда прикреплены местн. коммунисты. Надо от мардакертск. ячейки прикрепить одного сильного товарища к нам. Наши активисты вбольшинстве раз'ехались по городам и работа у нас может ослабеть. Это надо предупредить.

Работник.

Среди работниц и крестьянок

МАЛО ВНИМАНИЯ РАБОТЕ СРЕДИ ЖЕНЩИН.
(Армения, Степанакерт).

Летом главное внимание отдела работниц и крестьянок уделялось делегатским собраниям. По уездам провели 39 собраний, в некоторых местах устраивались вечера вопросов и ответов, по программе бесед делегатских собраний.

За исключением степанакертск. и гадрутской ячеек руководство над делегатскими собраниями проходит слабо. Примерной является дизакская организация, которая уделяет много внимания этому вопросу. В сентябре много внимания уделялось работе среди тружениц. Выезжали на шелкомотальные фабрики, участвовали в перевыборах правления, фабзавкомов и месткомов.

20 октября по всему Карабаху начались перевыборы делегаток. В партию принято за последнее время 80 женщин.

Т—де.

Пленум Эриванского Комитета КП (б) А

(Эривань).

30-го октября состоялся 5-й расширенный пленум эриванского комитета КП (б) Армении.

Из докладов выяснилось, что работа женотдела была не вполне удовлетворительной. Намеченная обширная программа была выполнена всего на 30%. Жеотдел расходовал и приходовал деньги без всякой отчетности; не было специально разработанного плана.

В области агитпропработы есть целый ряд достижений. Имевшиеся в прошлом году большие дефекты почти полностью ликвидированы. Агитпропработа охватила довольно обширные слои партийной и беспартийной массы.

Эриванская организация, имевшая в прошлом году огромный процент политнеграмотных, ныне в деле ликвидации неграмотности выявляет значительные достижения; широкая сеть полуткружков, школ-передвижек, кружков по изучению ленинизма, дала свои результаты. В нынешнем году агитотдел еще шире развертывает работу по ликвидации политнеграмотности и в уезде функционируют 40 школ-передвижек, 20 политшкол сокращенного и нормального типа, а также широкую сеть политкружков и кружков по изучению ленинизма. Шефработа до сих пор хромает и на усиление ее организации необходимо обратить сугубое внимание.

Положение партаппарата нужно считать удовлетворительным. По сравнению с прошлым годом и здесь имеются значительные успехи. Намеченная оргготделом обширная программа выполнена более чем на 65 процентов.

В прошлые годы значительная часть организации не платила членских взносов от 9 месяцев до полутора года, теперь это полностью изжито и по всей организации всего 11 человек неуплативших членских взносов от 3 до 6 месяцев.

В области связи с сельячейками работу нужно считать не вполне выполнимой, живой связи с местами не было.

Пленумом работа организации одобрена и выдвинут ряд практических мероприятий по усилению работы, главным образом, среди женщин, эта работа особенно хромает.

Тюмрин.

Новый состав пленума

(Тифлис, ленрайком).

До перевыборов в пленум ленрайона входило 31 членов, в том числе одна женщина. После перевыборов в пленум вошло 41 членов, из них 3 женщины и 10 кандидатов. В общее числе членов от воинских частей входят 2 чел. и кандидатов 1 чел. По социальному положению в настоящий момент в пленум входят рабочих: членов—32 чел., кандидатов—9 чел.; служащих: членов—9 человек и канд.—1 чел. По национальному признаку в составе пленума мы имеем грузин членов—24 чел., кандидатов—7, армян членов—4 и канд.—1, русских членов—9 и канд. —2 и прочих национальностей: членов—4.

По партстажу новый состав райкома дает следующую картину: до Октябрьской революции: членов—21 чел., кандидатов—5 чел.; до января 1920 г.: членов—6, кандидатов—2, с января 1920 г. и выше: членов—14 и канд. —3 чел.

Попов.

Достижений пока мало

(Азербайджан, Агдашский уезд).

Положение женщин все еще остается здесь очень тяжелым. Хотя случаи насильственной выдачи замуж и раннего бракосочетания попадаются все реже, в остальном быт женщины мало в чем отличается от ее прошлой жизни.

Работа среди женщин ведется очень слабо. Институт делегатских собраний хотя здесь и имеется, но работа его идет очень слабо. Все же некоторый сдвиг уже намечается. Признаки этого мы видим в заметном росте активности женщины. Участие в работе общественных организаций увеличилось—в сельсоветах работает 135 крестьянок. Эта цифра уже много говорит о повышении активности женщин, особенно считаясь с местными условиями работы.

Плохо обстоит с обучением девушек подростков. Несмотря на желание учиться, девочки в школах попадаются редко. Тут на них влияют отсталые взгляды родителей, которые не разрешают дочерям ходить в школу вместе с мальчиками. Нужно было бы подумать о специальном кадре женщин-учительниц, недостаток их дает себя сильно чувствовать.

В уезде развернута сеть ликпунктов и читален. Как общее правило, не только школы, но и ликпункты слабо посещаются. Женщина и здесь не представляет исключения. Из числа 1120 чел., охваченных школами по ликвидации неграмотности, всего 25 женщин. Вообще, культурный уровень взрослых женщин все еще низок и несмотря на это, сильной тяги к учебе нет даже среди молодежи.

Девушки, хотя и вовлечены в комсомол, но эту работу следует сильно развить в дальнейшем. В уезде всего две женские комсомольские ячейки. Охвачены работой и дети. Организован специальный женский отряд пионеров.

На расширение и углубление работы среди женщин надо обратить еще много внимания. Особенно на углубление работы комсомольских женских ячеек и вовлечение девушек в общественную работу.

Надиров.

По ячейкам

НА РАБОТУ В ДЕРЕВНЕ.
(Ком'ячейка 1-ой типографии, Эривань).

У нас в типографии работают 82 рабочих, из них 15 членов КСМ, 12 членов РКП (б) и 4 кандидата. Ячейка у нас об'единена с 2-ой типографией.

Нами принято шефство над деревней Арамус, где нами устраивались собрания, спектакли, открыта изба-читальня, систематически посылается литература. Оказываем деревне некоторую материальную поддержку. Связь с деревней у нас поддерживается аккуратно, имеются также наши представители в их ячейках. В связи с постановлением 14-й партконференции и директивами наших парторганизаций лозунг «лицом к деревне» стоит боевым вопросом в порядке дня в ячейках. У нас для этой цели выдвинуты 3 парттоварища, которых предлагаем перебросить на работу в деревню.

Н. Бегиян.

СУМЕЛИ НАЛАДИТЬ ДЕЛО.
(Азербайджан, Ленкорань, ячейка управления N-го погранотряда).

В нашей ячейке партработа тесно переплетается с политработой отряда. Много внимания уделяем ликвидации неграмотности. Руководят школами четыре выделенных партийца. Одновременно они же ведут беседы. Уже проведены следующие: о едином с.-хоз. налоге, кооперации и т. д.

Шефствуем над селом Вель. Здесь оздоровлена работа комсомольской ячейки, налажена работа стенгазеты, в село посылаются докладчики из отряда, а главное—закреплена связь пограничников с местным населением, которое уже подтягивает шефа за редкое посещение села.

При комсомольской ячейке организована группа содействия в 11 человек. Задачи ее, помимо воспитательной работы, вовлечь красноармейцев в комсомол. По партпросвещению ячейка разбита на две группы—кадровую и рядовую. Метод занятий индивидуальный; трудные темы прорабатываются группами в 3—4 человека. Занятия идут вполне успешно.

Л. Цев.

УКРЕПЛЯЕМ СМЫЧКУ.
(Батум).

Наша ком'ячейка и местком решили энергично взяться за проведение шефства над деревней.

Так как район подшефного союза Пищевкус селения Ахалшени, в шефстве над которым принимала участие и табачн. фабрика «Восток», с ней производственно не связан, мы возбудили ходатайство перед центральной шефской комиссией о передаче нам шефства над селением Агара, Хелинского уезда. В районе Агары фабрика заготовляет табак, таким образом будет существовать связь между нашей работой и подшефным.

Для обследования нужд крестьян в селение выехали представители нашей шефской комиссии.

С. Лынов.

Комсомол

В СЛАБОЙ ЯЧЕЙКЕ.
(Азербайджан, село Али-Абат, Занатальского уезда).

Члены бюро сложили руки и всю работу взвалили на секретаря. Члены ячейки малограмотны или неграмотны, вся ячейка малоактивна. Девушек в составе ее нет. Кр-не в селе религиозны и не допускают девушек даже в школу. Обучают их шариату и водят в мечеть. Инструктор заглядывает сюда через полгода раз. Ни один активист города не посетил нас. Заседания бюро не устраиваются, все вопросы намечаются на общем собрании ячейки.

Все члены тюрки, всего в ячейке 14 человек, четыре батрака, остальные середняки-крестьяне. Средняя посещаемость заседаний —10 человек.

В кооперации комсомольцы участвуют; посещают избу-читальню в день в среднем 3 комсомольца. Газеты в селе получаются, но отдельных подписчиков нет. На сельских сходах комсомольцы принимают слабое участие, учебой тоже мало интересуются, стенгазеты нет, пионерской организации тоже. Хотя батрацкий комитет об'единяет 70 батраков работа его слаба и руководство ячейки ни в чем не чувствуется.

О. Исаов.

РАЙКОМ СЕБЯ НЕ ПРОЯВИЛ.
(Азербайджан, ячейка ст. Пойли).

Работа идет у нас без руководства. Райком ни в чем пока не проявил себя. Из-за этого кружки при ячейке были организованы неправильно и работа не налаживалась. Связь с ком'ячейкой только в взаимном представительстве. Если кое-что и проделано, то только благодаря секретарю ячейки, который является одновременно и членом укома.

Интересно, как идет руководство другими ячейками?

В. Осипов.

Партийная хроника

Лори-Бамбак. Агитколлегией постановлено открыть школы по ликвидации политнеграмотности в следующих пунктах: в Караклисе —3 школы, на станциях: Караклис и Санаин по одной, в сел. Степанаван, Аллавердах, Увуляре, Манесе, Амамлах и Воронцовке по одной школе. Школы открываются по программе школ-передвижек.

Даралагяз. Агитколлегией постановлено открыть в уезде курсы для беспартийного сельского актива. На курсах будут преподаваться партстроительство в деревне, советское строительство и политграмота.

Зангезур. Постановлением укома в уезде организуются 10 школ политграмоты, 5—первой ступени, 5—второй.

Нор-Баязет. Укомом постановлено число изб-читален в уезде довести до 70. Из них 20 изб для нацменьшинств.

НУ!

Разве вы не знаете адреса:
Тифлис, пр. Руставели, 8,
где принимается подписка
на газету
„ЗАРЯ ВОСТОКА"?

Расширение сети сберегательных касс в ЗСФСР

Вчера в Закнаркомфине состоялось широкое совещание с участием представителей различных хозяйственных организаций по вопросу о расширении сети сберегательных касс по ЗСФСР. С докладом по этому вопросу выступил приехавший из Москвы старший инспектор главного управления государственных трудовых сберегательных касс тов. Луценко.

Докладчик сообщил о соглашениях, заключенных наркомфином СССР с ВСНХ, с Госбанком, Нар. ком. путей сообщения и с центрами и главными правлениями других ведомств и хозяйственных организаций,—о создании сети простейших сберегательных касс при филиалах, агентствах, предприятиях и т. д., всех этих ведомств и организаций по всему СССР. В задачи совещания входит: как практически и в каком об'еме, на основе указанных соглашений, эта работа может быть проделана в Закавказьи; с другой стороны—привлечь к делу развития сети сберег. касс те местные организации, на которые соглашения в центре не распространяются.

Выяснилось, что Госбанк, имеющий в Закавказьи 14 филиалов, уже организовал при них сберегательные кассы, которые с 1-го ноября начали функционировать. Наркомпочтель имеет уже 266 касс, при общем числе своих учреждений в Закавказьи—293. Военное ведомство на-днях приступит к организации сберегательных касс во всех военных частях и учреждениях. Приступит к этому и управление железных дорог.

Остальные организации (Закхлопком и Госстрах и др.) дали принципиальное согласие на открытие сберегательных касс при своих предприятиях и агентствах.

Из доклада тов. Луценко выяснилось, что накопление мелких сбережений населением для взноса на вклад в сберег. кассы возможно путем наклейки почтовых марок на особые карточки, выпускаемые в обращение наркомфином. Таким образом, роль прежних сберегательных марок будут играть теперь почтовые марки.

А. Каринян

К характеристике литературных течений Армении

Литературных группировок в Армении при желании можно подыскать много. Однако, основных течений—три.

К первой примыкают все так называемые «попутчики», все те писатели, которые работали в журналах «Норк» и «Верелк». Наиболее значительными среди них являются Дереник Демирчян и Степан Зорян.

Дереник Демирчян — автор нашумевшей недавно комедии «Кач-Назар» («Храбрый Назар») и ряда мелких набросков и этюдов. Рука у Демирчяна твердая и уверенная и пишет очень четкими и острыми штрихами. Его комедия — острая сатира на старую, отошедшую Армению с ее траги-комическими вождями. Несмотря на чрезмерную сгущенность тонов, смотрится «Кач-Назар» с большим интересом и при непрерывном участии всей аудитории.

Несколько иного склада Степан Зорян, автор небольших, мастерски написанных очерков из жизни «середняков»—и по преимуществу крестьян. Начерченные беспретенциозно и сделанные добросовестно, очерки эти вскрывают интереснейшие страницы той глухой, провинциальной Армении, которая и сейчас остается неразгаданной во многих своих проявлениях.

Второй значительной, вернее, многочисленной группой является так называемая «Ассоциация пролетарских писателей». Группа эта в настоящее время имеет и теоретиков. Однако, от этого они нисколько не выигрывают, так как практика членов этой ассоциации совершенно оторвана от реальной армянской действительности. Об'ясняется это, несомненно, неправильным курсом ассоциации. «Курс» этот—революционная декламация и монотонные пересказы русских пролетарских поэтов.

Тем не менее, и в ассоциации, и вне ассоциации имеются силы, которые могут развернуться и стать подлинно пролетарскими писателями. Алазань, Наири Зарян, Сирас, несмотря на то, что идут ощупью, все-же стараются по своему воспринять то новое, что произошло в армянской действительности в течение последних пяти лет.

Среди всех пролетарских писателей выделяется резко Арази. О нем говорят мало, так как, не примыкая ни к какой группе, он и сам в силу присущей ему скромности избегает выступлений. Пишет Арази простым, размашистым пером, присущим здоровому реализму. Не мудрствуя лукаво, и избегая декламации, он все же умело вскрывает простые детали, которые остаются незаметными для более стремительных и молодых авторов.

Третьей группой в Армении является течение, возглавляемое поэтом Чаренц. Положительное у работников этой группы—некоторая осторожность и более внимательное отношение к характерным особенностям крестьянской Армении. И это, несмотря даже на то, что группа «Ноябрь» также называет себя группой пролетарских писателей.

Три фигуры выделяются среди последних. Это—Чаренц, Армен и Гурген Маари.

Чаренц — признанная величина. В настоящее время талант его признан даже наиболее от'явленными противниками советской Армении. Автор ряда выдающихся по силе и мощи стихов, Чаренц является не менее, если не более, крупным творцом в области прозы. Им создана величайшая в новейшей армянской литературе эпопея — «Страна Наири». Это — большая повесть без определенной фабулы, в коей описывается жизнь отошедшей, старой Армении, с ее тусклыми буднями и марионеточными героями, с ее монотонной повседневностью и не менее монотонными иллюзиями о «вилайетах» и «Великой Наирской Армении».

Начерченная острым пером повесть эта о былой Армении является сильнейшей сатирой на вчерашнюю Наирскую республику дашнаков. Неудивительно поэтому, что раньше всех отозвались дашнаки-критики. Злобная статья одного из теоретиков дашнакизма в американской газете «Айреник» («Родина») является вернейшим показателем меткости ударов Чаренца.

К сожалению, и Чаренц разменивается нередко на мелкую монету. Как ни странно, и он проявляет излишнюю суетливость там, где требуется революционная выдержка. Этим пользуются в первую очередь все его конкуренты, которых у Чаренца, как у всякого талантливого поэта, немало. К чести Чаренца нужно сказать, что он сумел все-же создать определенное течение. Можно быть уверенным, что коллективная работа членов группы «Ноябрь» под руководством Чаренца не останется безрезультатной для новой армянской литературы. Работы молодых поэтов—Армена и Гургена Маари являются первыми показателями этого поворота. Поэт Армен, несмотря на свою молодость, умеет сочетать сильное слово с сурово-простой и чеканной формой. Гурген Маари — может быть единственный среди пролетарских поэтов, который может и хочет ощупать пульс крестьянской Армении.

На этом можно было бы закончить. Однако, не мешало бы немного остановиться и на тех авторах, которые, пока что, не декларировали о своей принадлежности к той или иной группировке, но все-же сделали добросовестные эскизы и рисунки нового быта.

Это — молодые сотрудники «Хорурдаин Айастан»'а—Аксель и Сурен Низанян. Оба они начали писать сравнительно недавно. Несмотря на это, они взяли курс правильный. Приглядываясь к окружающей среде и, в первую очередь, к тому, что делается в гуще крестьянской Армении, они с прилежностью, присущей честным рисовальщикам, дают достаточно четкие рисунки реального быта. И можно быть уверенным, что, исходя из этого курса и чеканя свой стиль, названные авторы займут свое место в новой армянской литературе.

В заключение я бы желал отметить одно ненормальное явление.

Это — перепроизводство поэтов. Их много в Армении, больше, чем нужно.

Лет 10 тому назад такое же множество поэтов писало о «любви», о «розах», о «ранах судьбы», о «листопаде» и о «осенних грезах»...

Сейчас место любви заняла патетическая риторика, посвященная аэропланам, акведукам, моторам и динамо-машинам...

А там, где не хватает сил и слов для повторения перепевов об аэропланах, призывается на подмогу либо абстрактный багдадский араб, либо же какой-либо кукольный, сочиненный под стенами Эчмиадзинского монастыря, китайский рикша...

И все это — вместо внимательного, точного и всестороннего изучения того реально существующего Даралагезского или Баш-Абаранского мужика — ранчпара, который сейчас у себя в горах ковыряет землю мотыгой времен Ксенофонта.

И все это потому, что пустая риторика о Сингапуре или о нью-йоркских мостах не требует никакой работы между тем как простое описание реальных армянских Мкучев и Карапетов требует конкретного изучения реальной действительности, честного изучения окружающей среды и точного описания конкретных образов.

Как бы мы ни расценивали роль того или иного литературного течения, того или иного представителя новой армянской литературы,—нет сомнения, что победителем в строительстве новой революционной и пролетарской литературы выйдет тот, кто сумеет выявить в свете миросозерцания пролетариата конкретные образы реальной Армении.

А. КАРИНЯН.

700 армянских беженцев

Вчера утром через Тифлис прошел эшелон с почти 700 армянскими беженцами. Они прибыли в Батум 29 октября, на пароходе «Джулия Монтага» из Константинополя. Представитель наркомвнудела Армении тов. Давидян, сопровождающий их из Батума, сообщает: Прибывшие являются партией из числа беженцев, сосредоточившихся в последнее время в Константинополе. Вторая партия в количестве 1.380 чел. выехала из Пирея 31 октября и прибудет в Батум числа 10, 12 ноября. В Батуме, беженцам сейчас же была предложена баня, средства для перевозки вещей с парохода на вокзал, а беднейшим была оказана денежная помощь. Таможня освободила от пошлины все их домашние вещи, инструменты и проч. имущество, необходимое им для устройства в Армении. Беженцы были поражены чутким и внимательным отношением к себе.

Среди прибывших много различных специалистов-ткачей, шелководов, хлопководов, табаководов и мастеровых различных профессий. Имеются лица интеллигентных профессий, врачи, учителя и т. д. Всего вернулось 523 взрослых и 142 малолетних.

Эшелон сопровождал санитарный вагон и отношение со стороны железнодорожной администрации к ним было крайне внимательным.

В Армении на станции Араздаян для них построены бараки и подвезено все необходимое для жизни. В виду того, что среди них имеются люди разных специальностей, они рассеются по разным местам Армении.

О своей жизни заграницей и причинах, вызвавших их возвращение, беженцы говорят следующее:

— Пришлось испытать много. Кажется, не было такого лишения, которое не пало бы на нашу долю. Всевозможные национальные армянские организации в Константинополе только обещали помощь на словах, но на деле ровно ничего не делали. Определенных занятий не было, и достать работу было очень трудно.

— Ехать в Советскую Армению мы хотели давно, но не решались, т. к. дашнакские агенты все время распускали провокационные слухи о том, что в Советской Армении мы останемся без крова и хлеба. В конце концов мы узнали о действительном положении в Армении от приезжих и сторонних. Дашнаки очень хотели помешать нам ехать сюда и мы сейчас удивляемся, почему правительство Армении не добьется закрытия всевозможных армянских организаций в Константинополе, которые только и делают, что собирают деньги с армянского населения в свою пользу.

— Когда мы решили ехать, то советским представительством нам была оказана самая широкая помощь, и мы видим, что мы сделали очень правильно, что приехали. Наше единственное желание, это мир, мир и мир! Мы хотим мирно трудиться и строить свою жизнь в обновленной Армении. И по тому как нас встретили, мы видим, что мы не ошиблись.

О дашнаках и их работе заграницей беженцы говорят с глубоким отвращением.

Чем раньше купишь и дольше продержишь облигации займа, тем больше получишь процентов (12 проц. в год) и будешь участвовать в большем количестве розыгрышей (всего розыгрышей восемь).

Телефонизация Армении

Округом связи разработаны и представлены на утверждение наркомпочтеля план и смета телефонизации Армении.

Утверждение плана ожидается в ближайшее время и округ тотчас приступает к работе.

В Эриванском уезде будут проведены сообщения: Эривань—Еленовка—Делижан, Эривань—Баязет, Эривань—Конакор—Арамузд, Новые Ахты—Рындамаль—Тайчарух г Эривань—Саларан; в **Эчмиадзинском** — Аликучак—Вашабаран, Самогар—Талыш—Талынь; в **Ленинаканском**—Ленинакан—Абдулах и Ленинакан—Кондахсаз; в **Лори-Бамбакском**—Степанаван—Воронцовка—Шахназар, Воронцовка—Карагач Степанаван—Кушлу—Караклис—Калагерань; в **Делижанском**—Делижан—Караклис, Делижан—Каравансарай, Делижан—Михайлово, Каравансарай—Уаунтуда — Казах, Каравансарай—Каралаш—Барана и Каравансарай—Тауз—Кала; в **Ново-Баязетском**—Ново-Баязет—Каранлуг Маара, а в **Даралагезском**—Кешишкенд—Арпа, т. е. всего 290 телефонных линий.

Расход исчислен в 91.000 руб., причем в эту сумму не входит заготовка столбов и уплата рабочей силе—что берет на себя правительство Армении.

Существующие в Армении телефонные сообщения развиты слабо и не идут вглубь страны. Развитию их препятствует сильно пересеченная местность, отсутствие путей сообщения и редкое население, в особенности в юго-восточной части республики.

В силу этого от ряда сооружений пришлось отказаться в виду значительных трудностей, требующих больших затрат. Так, например, трудно установить связь Эривани с Ново-Баязетом по прямой вьючной дороге и т. д.

Телефонные сообщения с такими отдаленными пунктами, как Герюсы и Каттар, в настоящее время осуществлены быть не могут, т. к. требуют значительных затрат по подвеске бронзовой цепи.

Но с центром Даралагезского уезда (Кешишкенд) связь будет осуществлена путем подвески отдельной цепи от Эривани до Садарака и постройки телефонной линии от Кешишкенда до Арпы.

Телефонизация Армении, как сообщили нашему сотруднику в округе связи, будет осуществлена в течение ближайших же нескольких месяцев.

Крестьянка! в твоих интересах, чтобы крестьянские деньги шли не на водку и вино, а на покупку облигаций крестьянского займа!

Писатели

При Центральном совете секции работников печати создана специальная комиссия для разработки вопроса об улучшении правового и материального положения писателей.

Для освещения вопроса о материальном положении писателей комиссия разобрала материалы союза писателей касающиеся их материального положения. Кроме того, комиссия произвела выборное обследование некоторых групп писателей. Обследованию были подвергнуты писатели, пишущие по заказу и работающие самостоятельно.

Обследование показало, что в среднем заработок московского писателя выражается в 130 руб. в месяц. Незначительность заработка, а также стремление уравнить себя в правах со всеми служащими и рабочими, заставляет писателей искать работы в учреждениях и литературному творчеству уделять остаток сил.

Писателей, всецело посвятивших себя литературной деятельности, очень мало.

В течение месяца каждый писатель пишет в среднем пол-листа. Ограниченность заработка привела писателей к задолженности.

Членами профсоюза писатели в большинстве случаев не состоят и поддержкой кассы взаимопомощи не пользуются.

Центральный совет СРП, ознакомившись с докладом комиссии, постановил возбудить перед соответствующими органами вопрос о приравнении писателей в области налоговой, правовой, квартирной платы и пр. к рабочим и служащим.

Для увеличения заработка писателей Центральный совет признал необходимым снизить тарифные нормы выработки: для прозы—до половины печатного листа и для стихов—до 150 строк за ставку, или применительно к нашему минимуму повысить авторский гонорар с 64 руб. 32 к.—76 руб. 80 коп. до 160 руб. 80 коп.—192 руб. за печатный лист и за стихотворения с 25—32 к. до 50—64 коп. за строку.

Кроме того, решено поставить перед органами власти вопрос о создании более сносных жилищных условий для писателей, в частности—об обеспечении права на специальную рабочую комнату.

Одновременно поручено писательской комиссии специально проработать вопрос о создании организации типа прежнего литературного фонда с привлечением в эту организацию средств, частично секции, членских взносов и специальных взносов издательств и выяснить возможные отношения между этой организацией и пролитфондом, а также возможность слияния этих обоих организаций.

Мы упускаем ряд постановлений менее существенного характера и останавливаемся только на этих.

Того, что сделано Центральным советом секции, нельзя не приветствовать. Уравнение писателя в правах со всеми служащими и рабочими, повышение полистной платы, а также и улучшение жилищных условий, вне всякого сомнения, будет иметь положительное отражение на качестве литературы.

Если писатель был в тяжелом положении в центре, то нужно отметить, что в Закавказьи существовать исключительно литературным трудом гораздо труднее, ибо в Закавказьи автор получает максимум 50 руб., у большинства-же гонорар не превышает 30 руб. Поэтому своему произведению писатель отдает остаток сил. Он не имеет возможности отделать его.

В настоящее время Центральное бюро секции работников печати Грузии поставило этот вопрос на обсуждение. Центральное бюро секции решило произвести обследование положения грузинского писателя и в соответствии с результатами обследования провести ряд мер к улучшению его материального и правового положения.

ЭРТИ.

Тифлисский хлеб

Отдел здравоохранения тифлисского исполкома закончил обследование хлебопечения в городе.

Обследовано 262 пекарни и распределителя. Обследование коснулось и кооперативных организаций, выпекающих и торгующих хлебом.

Оказалось, что почти все обследованные пекарни и распределители абсолютно не приспособлены к производству хлеба, вследствие ветхости помещений, изобилующих тараканами и клопами. Только 12% обследованных пекарен имеют окна, остальные освещаются через стеклянные двери своих распределителей. Вентиляция отсутствует, а вентиляторами служат окна и двери. 66 проц. помещений пекарен загромождены отбросами, распространяющими грязь и зловоние. Умывальниками служат раковины водопровода. Из всех обследованных хлебопекарен только 18 имеют полотенца и мыло. Во многих пекарнях практикуется ночная работа.

Все рабочие частных хлебопекарен не имеют спец-одежды и производят работу в домашней одежде. Выданные Ерkoопом мешки для спец-одежды в большинстве не использованы, вследствие грубости ткани через материю свободно пролетают мухи). Во многих пекарнях рабочие ночуют рядом с тестом. Тесто месят руками, пренебрегая существующими тестомесильными машинами.

Обращает на себя внимание отсутствие регулярного осмотра рабочих, занятых хлебным производством.

66 проц. рабочих было подвергнуто телесному осмотру 3 года назад, 12 проц. освидетельствованы в этом году, остальные освидетельствованы год тому назад, 22 проц. вовсе не освидетельствованы. Телесному осмотру было подвергнуто 1000 пекарей. Среди них не мало луэтиков, туберкулезных и больных др. заразными болезнями. Были случаи, когда комиссия врачей снимала с работы пекарей, вследствие ярко выраженных следов заразной болезни.

Выпекаемый хлеб мог бы быть лучше, если бы Еркоопом не применялось 15 проц. примеси кукурузы, что дает «моральное право» частным пекарям увеличивать процент примеси. На тифлисском рынке абсолютно отсутствует чистый пшеничный хлеб.

Значительно страдает качество хлеба, вследствие перехода во многих организациях на сдельную работу. Ввиду этого, часто недомешивается тесто. Хлеб продается горячий, чтобы не потерять на усушке. Формовые хлеба отличаются ненормальным соотношением корки и мякиша. Корки бывают значительно меньше установленного процента. Кислотность и удельный вес тифлисского хлеба варьируют в пределах нормального, хотя в некоторых пекарнях выпекается хлеб с повышенным удельным весом.

Главными недостатками хлебопечения являются антисанитарные условия хлебопечения, децентрализация и мелко-кустарный характер его, почти полное отсутствие рациональных методов в работах и низкая оплата труда пекарей, не дающая возможность привлечь к работе квалифицированных рабочих, а кроме того, вследствие распыленности производства, не представляется возможным производить регулярный лабораторный контроль.

Как известно, на централизацию и механизацию производства ВСНХ СССР отпустило известную сумму, часть которой передана Тифлису на оборудование механического хлебопечения. Механизация даст возможность применения рациональных способов производства, что значительно уменьшит цену на хлеб и улучшит его качество. Одновременно изменятся условия труда пекарей и не будет такого понятие катастрофического процента заболеваний, которые дают тифлисские пекарни.

Красноармеец, рабочий, комсомолец, писатель, селькор, учитель, агроном, врач, кооператор—расскажи крестьянину о крестьянском займе!

Закавказский день

„Грузинский марганец"

ОТ'ЕЗД ЛАБААСА.

Вчера выехал в Чиатуры вновь назначенный главноуправляющий «Грузинского Марганца» инженер Ж. Лабаас. Вместе с ним выехали в Чиатуры инженеры Рус, Уэр и Риккер.

Вице-президент об-ва инж. Рашкевич со своим помощником Робертсом выехал в Чиатуры в воскресенье 1-го ноября.

Финансы

Налоговые льготы. Закнаркомфином даны подробные раз'яснения уползакнаркомфинам республик о порядке применения налоговых льгот по стихийным бедствиям. Под понятие стихийных бедствий подводятся не только случаи градобития, наводнения, пожара, падежа скота и т. д., но также смерть или тяжелая болезнь единственного трудоспособного работника в хозяйстве. Скидка по стихийным бедствиям может быть предоставлена также в случаях, когда сбор с десятины значительно ниже среднего уровня в данной местности. Льготы могут быть предоставлены единоличным, кооперативным и коллективным хозяйствам в зависимости от степени и размера бедствия, а не огульно целым селениям. В применении льгот большая доля участия в текущ. кампании предоставлена местным, участковым, темским и районным налоговым комиссиям.

На Зак. жел. дорогах

Комиссия по перевозке марганца. На-днях выезжает в Чиатури, Шорапань и Поти особая комиссия в составе представителей комитета по перевозкам, служб дороги и о-ва «Грузинский Марганец». Комиссия должна выяснить на месте ряд вопросов о распределении складочных площадей в Чиатурах и Поти, о работе маневровых паровозов, состоянии станционных путей на станции Поти, о перегрузке марганца на ст Шорапань с узкоколейки на ширококолейку.

Одновременно комиссия должна **выяснить на месте вопрос о возможности перевозки мытого марганца в крытых вагонах.**

Новые классные вагоны. На-днях дорогой получена последняя партия двухосных жестких классных вагонов длинной базы. Вагоны переоборудованы на московском узле из бывших вагонов 4 кл. По сравнению со старыми пульмановскими (4-осными вагонами) новые вагоны отличаются большей вместимостью и более приспособлены для перевозки пассажиров. Всего за три месяца принято на ЗКВ жел. дороги 20 новых вагонов.

Осмотр Алят-Джульфинской дороги. 30 октября комиссия в составе замнаркомпути СССР тов. Борисова, представителя ПУЖЕЛ тов. Емельянова, уполнаркомпути СССР в ЗСФСР тов. Хелтуплишвили, начальника работ по постройке Джульфинской дороги и др. закончила осмотр ново-строющейся Алят-Джульфинской дороги. Комиссия наметила ряд работ (от ст. Алят до ст. Худаферин), которые должны быть произведены в первую очередь.

При осмотре дороги тов. Борисов предложил управлению по постройке новой дороги все работы по постройке гражданских сооружений вести в контакте с Закавказскими железными дорогами в виду того, что Джульфинский участок, по открытии движения по нем, должен перейти к Закавказским железным дорогам.

Цена на шпалы. По вопросу о цене на шпалы при Закнаркомвнуторге состоялось совещание из представителей наркомвнуторга, ЗКВ ж. д., РКИ ЗКВ ж. д., Грузлеспрома. По рассмотрении калькуляции по заготовке шпал Грузлеспромом совещание постановило определить цену на каждую шпалу, сдаваемую Грузлеспромом Зак. дорогам, в 1 р. 95 к. Железная дорога со своей стороны должна отпускать Грузлеспрому безвозмездно скобы для шпал. Закавказской жел. дорогой заключено с Грузлеспромом соглашение на поставку 180.000 шпал и 200.000 куб. фут лесоматериала.

В Гандже восстанавливается для клуба здание сгоревшего клуба. Зрительный зал нового клуба расчитан на 325 чел. Проект составлен и на постройку открыт кредит в 30.000 руб. Работа в полном ходу.

На станции **Санаин** будет строиться клуб с зрительным залом на 130 чел. Каменные работы доведены до цоколя, на постройку клуба открыт кредит в 15.000 руб.

На ст. **Зестафони** здание клуба будет строиться по тому-же проекту, что в Евлахе и Хачмасе.

Совещание при дорпрофсоже постановило упростить по возможности работы по клубам, с тем, чтбы здания для новых клубов по возможности были закончены еще в текущем году.

На ст. Хашури клуб с зрительным залом на 465 чел. начат был постройкой на участке перед казармой железнодорожного полка, но по ходатайству хашурского исполкома постройка переносится на новое место, в районе м. Хашури. На работы отпущено 30.000 рублей.

„Церкумси" в 1924-25 г.

Всегрузинское об-во по борьбе с неграмотностью—Церкумси, организовалось в конце мая прошлого года.

В задачу об-ва вошла ликвидация неграмотности и содействие органам политпросвета в деле внешкольного образования. СНК Грузии о-ву отпущено единовременно на организационные расходы 500 руб. На местах организовались уездные правления и была проведена кампания по освещению задачи о-ва, а на предприятиях, в учреждениях и в селах организовывались ячейки.

Летом текущего года зарегистрировано 14 уездных отделений (исключая автономных республик, где работа проводится самостоятельно), 399 ячеек, 4 района (районы выделены только в г. Тифлисе) и до 14.000 членов о-ва.

Расширенный пленум ЦП с участием уездных работников констатировал правильность проводимой ЦП линии и наметил в будущем следующие задачи: вовлечь в ряды Церкумси 100.000 членов, открыть в текущем учебном году за счет ЦП 500 ликпунктов и по одному ликпункту в каждом теми на средства местных ячеек, провести «неделю Церкумси» с 1—7 ноября и созвать к концу ноября всегрузинский с'езд Церкумси.

Для снабжения ликпунктов необходимыми учебниками при ЦП организована издательская часть. Она уже выпустила 17 книг разных наименований с общим тиражем в 193.800 экзем. и подготовила к печати еще несколько брошюр.

Для усиления материальных средств об-вом установлен для вступающих в члены о-ва 10-коп. единовременный и 24-коп. годовой членский взнос, принимаются также пожертвования от частных лиц и хозяйственно-государственных учреждений. Но в виду того, что поступлений этих недостаточно для осуществления намеченных задач (обучение одного неграмотного обходится не менее 3 руб), при ЦП Церкумси организована торгово-эксплотационная часть, баланс которой недавно был опубликован в печати.

С этой же целью, а также для усиления агитации идей о-ва при ЦП Церкумси работает кино-секция.

П. Сванадзе.

Пожертвования в пользу „Церкумси"

Прием денег производится в Цеpкумси, пр. Руставели, № 11.

Вношу в пользу общества по борьбе с неграмотностью—Церкумси треста (800) руб. и вызываю на тоже самое:

Табтрест, Закгосторг, Грузгосторг, Закнига, Госиздат Грузии, Центротекстиль, Полиграфтрест, Промбанк, «Боржом» (контрагента Кобадзе).

Бумтрест.

Тифлис

В ЦИК-а ГРУЗИИ.

◆◆ **Президиум ЦИК-а Грузии отпустил** в распоряжение РКИ 500 руб. на покрытие расходов по командировке на места комиссий РКИ.

◆◆ **По ходатайству наркомпроса** президиум ЦИК-а предложил Совнаркому отпустить 2.779 руб. в погашение задолженности по заработной плате учителей сел. Чхоротску (Зугдидского уезда), вызванной ограблением злоумышленниками в пути суммы при следовании ее на место назначения.

◆◆ **Президиум ЦИК-а удовлетворил** ходатайство жителей сел. Патара-Поти о приписке их к гор. Поти.

◆◆ **На усмотрение Совнаркома** ЦИК-ом Грузии передано ходатайство жителей сел. Хульгумо (Ахалкалакского уезда) об отпуске 15 тыс. руб. на восстановление хозяйства.

◆◆ **Освобождение от наказаний.** Президиум ЦИК-а помиловал осужденного приговором областного суда Восточной Грузии Александра Цацалашвили, с освобождением его имущества от конфискации. По ходатайству прокурора республики и военного трибунала N стрелк. дивизии ККА, осужденный последним Анатолий Серко освобожден от наказания. Восстановлен в правах Михаил Ишукашвили, освобожден от наказания Г. Надирадзе, условно освобожден от наказания И. А. Аронишидзе и др.

◆◆ **По ходатайству наталикосси. совета** президиум ЦИК-а предложил сигнахскому уездному исполкому выдать для нужд церквей Грузии находящееся в Бодбийской церкви духовное облачение, не представляющее исторической и художественной ценности.

МЕСТНАЯ ЖИЗНЬ.

◆◆ **Об'единение Госмедторга и аптекоуправления.** Президиум исполкома признал целесообразным об'единение на равных условиях Госмедторга и аптекоуправления в лице наркомздрава и исполкома. Признано необходимым организовать акционерное общество, 80 проц. акций которого разделить поровну между наркомздравом и тифлисским исполкомом, остальное количество акций будет уделено другим организациям.

◆◆ **Передача аптек.** Президиум исполкома постановил передать аптекоуправлению все существующие аптеки в городе, оставив один аптекарский склад для снабжения аптек медикаментами.

◆◆ **Президиум исполкома** постановил оставить без изменения существующую таксу, взимаемую микроскопической станцией, на право продажи убитого скота. Привозящие убитый скот на освидетельствование в микроскопическую станцию владельцы должны быть снабжены удостоверениями от темских исполкомов. В случае неимения удостоверения мясо будет продаваться с торгов.

◆◆ **Воспрещение торговли мясом на улице.** Административный отдел принял строгие меры против убоя и торговли живым скотом на площадях и улицах.

◆◆ **Шести рабочим ЗАГЭС-а** исполкомом назначены стипендии до конца учебного года. Необходимая сумма будет отпущена из средств президиума.

◆◆ **На покрытие** расходов по проведению Октябрьских торжеств президиумом исполкома отпущено 3.000 руб.

◆◆ **Комитет содействия** жилкооперации отправил своих представителей в Чиатуры для организации на месте жилищных товариществ и разрешения вопросов, связанных с рабочим жилищным строительством.

◆◆ **Комитетом по сооружению** курорта Шови организуется там молочная ферма. Закончена постройка аэродрома размером в 7.200 саж.

◆◆ **Правление Цекавшири** исключило из состава Цекавшири кооперативное товарищество «Урожай». Обследование установило, что товарищество «Урожай» построено не на кооперативных принципах. Товариществу «Урожай» предложено переработать свой устав сообразно уставам трудовых артелей и зарегистрировать его в наркомтруда.

◆◆ **Библиотека Дома Красной армии и флота** в неделю траура открыта с 12 до 7 ч. веч. и читальня—с 5 до 8 часов вечера.

ПРОИСШЕСТВИЯ.

◆◆ **Драка.** 29 октября вечером в ресторане «Марс», по Давидовской ул., № 7, между С. Кобахидзе и Арчуадзе произошла ссора, затем перешедшая в драку, во время которой Кобахидзе ударом ноги в пах ошеломил Арчуадзе. Тяжело пострадавшего доставили в больницу. Кобахидзе задержан.

◆◆ **Поранение.** 31 октября, в полдень, в чайной Эндара-Али-оглы (по Банной ул.), Абас-Тали-оглы ударом ножа поранил неизвестного мужчину, личность которого пока не выяснена. Раненый доставлен в больницу. Абас-Тали-оглы скрылся.

◆◆ **Систематическая кража.** Заведующий испытательной школой Г. Зандукели заявил в милицию, что в продолжение последнего времени из школы систематически совершаются кражи ученических пальто. Производится дознание.

◆◆ **Самоубийство.** 1-го ноября проживающий по Бригадирн. ул., № 24, В. Лотовский лишил себя жизни выстрелом из револьвера. Причина самоубийства не выяснена.

◆◆ **Товарищ обокрал.** 31 октября М. Геондянц (проживающий по Сурп-Минасской ул., № 19) заявил в милицию, что несколько дней тому назад к нему приехал его товарищ, который, воспользовавшись его отсутствием, похитил из комнаты 180 руб., ботинки и скрылся.

◆◆ **Кражи.** За 31 октября и 1 ноября по городе задержаны 17 человек, нарушивших краж.

◆◆ **Арест буянов.** За последние два дня в городе задержаны 17 человек, нарушившие общественную тишину и порядок.

◆◆ **Вымогательство.** Вчера утром, к А Араняну, торгующему табачными изделиями по Темному ряду, № 24, вошел некто Слесарев, который предложил свои услуги для получения от табтреста товара—табака и папирос. Араянц знал Слесарева, как торговца, передал 800 руб., с которыми тот и скрылся.

Суд

ЗА РАСТРАТУ И ДЕЗЕРТИРСТВО.

Приговор военного трибунала над осужденным Финковичем приведен в исполнение 31-го октября.

Физическая культура.

Легкая атлетика. 1-го ноября на стадионе имени Ленина состоялась межкружковая проверка легко-атлетов Тифлиса для составления команды участницы всегрузинских соревнований. Всего участвовало 20 кружков (13 мужских и 7 женских). Победителем мужского троеборья оказались представители тифл. воен. школы, второе место заняли железнодорожники и третье—воен.-полит. школа.

В женском троеборьи первое место занял коллектив железнодорожников, на второе место вышел коллектив совторгслужащих и на третье—46-ая труд. школа. Всего участвовало 126 чел.

Футбол. Матч между второй командой ГПИ и ком. имени тов. Лукашина дал победу первой команде при счете 1:0.

Письмо в редакцию

Товарищ редактор!

В № 1007 «Зари Востока» в отделе «Суд» была помещена заметка по делу Зандукели, в которой фигурирует некто Миндиашвили без упоминания его имени. Заявляю, что я, начальник военной типографии Павел Миндиашвили, ничего общего не имею ни с делом Зандукели, ни с Миндиашвили.

Павел Миндиашвили.

Театр и искусство

ОТКРЫТИЕ СЕЗОНА ТЮРКСКОЙ ОПЕРЫ.
(Письмо из Баку).

У. Гаджибекову принадлежит честь основания тюркской оперы. Первым его произведением в этой области считается опера «Лейли и Меджнун», получившая большую известность среди всех слоев тюркского населения. Этой оперой и открылся сезон, при участии в заглавных партиях Сона-ханум и Сарабского. Отличная передача последним рельефной фигуры «Меджнун» оставила прекрасное впечатление. Сона-ханум, способная, молодая артистка, вполне справилась с ответственной ролью Лейли. Не удовлетворил своей игрой Ибн-Салам (Гаджибеков). Недурно играли Терегулов (Ноофера) и Багиров (отец Лейли). Участие оркестра и хора большого Гостеатра значительно подняло художественный уровень спектакля. Дирижировал М. Магомаев. Опера прошла с большим успехом, при переполненном зале. С перенесением тюркской оперы в большой Гостеатр перспективы нынешнего сезона улучшаются. Балет, хор и оркестр русской оперы подымут художественную сторону спектаклей. Если в прошлом году обещанный новый репертуар не был использован, то на этот раз, по крайней мере, новинки «Уг. Ашик» З. Гаджибекова, «Иблис» Магомаева и др. увидят свет рампы. Старый состав труппы значительно обновлен, привлечены молодые, способные работники из числа учащихся тюркского музыкального техникума.

С. Б.

ШАГ ЗА ШАГОМ.

Дело детского сектора Пролеткульта успешно продвигается вперед. Закрытый просмотр пьесы «Балда» дал весьма положительные результаты. Несмотря на крайне неподходящие условия работы артистки Левановой и художника Романовского, удалось все же дать хорошо сработанную и не менее содержательную пьесу. Видна серьезная и упорная работа как со стороны режиссуры, так и со стороны исполнителей.

По своему содержанию пьеса расчитана на детей школьного возраста, малыши вряд ли постигнут ее смысл.

Постановка пьесы должна сопровождаться прологом и эпилогом, это облегчит понимание ее молодыми зрителями.

В. М.

Хроника искусств

★ **В музыкальной ассоциации пролеткульта Грузии.** Устройство концертов и камерных собраний, посвященных новой музыке, является одной из задач, входящих в программу деятельности музыкальной ассоциации пролеткульта. Для осуществления этой задачи при ассоциации организовано трио в составе: Л. Ступеля (скрипка), Э. Капельницкого (виолончель) и А. Данильчука-Гнатюка (рояль).

В программу очередных вечеров войдут не исполнявшиеся в Тифлисе трио: Рославца, Александрова, квинтет Фибиха (для скрипки, виолончели, кларнета, валторны и рояля) и др. призведения новых композиторов. Сейчас идет подготовительная работа к предстоящим выступлениям.

Первый концерт, посвященный творчеству С. Рахманинова (трио и вокальные произведения), состоится в середине ноября в зале госконсерватории.

★ **В армянской драме.** Сезон армянской государственной драмы открывается 18 ноября комедией Пароняна «Высокочтимые попрошайки». В текущем году труппа пополнена свежими силами из окончивших московскую армянскую драматическую студию и студию Айартуна и состоит из 25 чел., режиссеры: Капанакян и Гулакян (из московской студии). В репертуар включены пьесы: «Деревенские волки»—Матиняна, «Из-за куска земли»—Сагателяна, «Победа»—Дарпиняна, «Кач Назар»—Демирчяна. Из переводных: «Поджигатели»—Луначарского, «Воздушный пирог»—Ромашова, «1881 год»—Шаповаленко, «Парик», «Ревизор», «Фуэнте Авехуна», «Овод» и др. С участием народного артиста Абаляна пойдет пьеса Ширванзаде «Из-за чести». В конце декабря по случаю столетия со дня рождения Сундукянца состоится ряд посвященных юбилею спектаклей—«Пепо» и др. Спектакли армянской драмы в театре Руставели попрежнему будут ставиться по средам, кроме того 2 раза в неделю—в Ц. Р. К.

★ **Ассоциация художников революционной России.** Недавно на общем собрании ИЗО рабиса член АХРР'а московский художник Иогансон сделал доклад об организации в Тифлисе филиала АХРР'а.

★ **Самоубийство Макса Линдера.** По сообщению из Парижа известный кинематографический артист Макс Линдер и его жена покончили жизнь самоубийством.

МАКС ЛИНДЕР.

В дополнение к телеграфному сообщению о самоубийстве Макса Линдера передают еще следующие подробности происшествия.

«Макс и Линдер и его 21-летняя жена были найдены в своей квартире в Нейлли под Парижем на полу с перерезанными венами. По доставлении в больницу жена Линдера умерла, а он скончался через несколько часов. Перед вскрытием вен Линдер принял еще яд. После Линдера осталась 10-месячная дочь. По словам друзей, Линдер в течение многих лет страдал неврастенией, усилившейся несмотря на лечение. Линдер прибегал к наркотикам. Это четвертое его покушение на свою жизнь. Полагают, что Линдер и жена вместе решили покончить самоубийством».

Уголок студента

ИТОГИ И ПЕРСПЕКТИВЫ.

Наступает период отчета и перевыборов в испол бюро профсекций политехникума. С каждым годом работа студенческих организаций делается все успешнее. Ряд перспектив, намеченных в истекшем учебном году—о реорганизации профкомов, пересмотре учебного плана, введении нового метода преподавания и пр.—получил практическое осуществление.

К 1 ноября заканчивается перерегистрация союзированного студенчества, и профессиональные секции, организованные уже по факультетскому признаку, должны начать работу по всем направлениям ВУЗ'овского аппарата; новая структура профессиональных секций позволяет им принимать широкое участие в работе культурно-просветительной и академической.

В академическом направлении детально прощупывался весь план учебы и обстоятельно разрабатывались вопросы изыскания новых, более совершенных, форм преподавания, которые смогли бы устранить недостатки старой лекционной системы.

В силу материальных затруднений и отсутствия помещения эта работа выполнена неполностью: удалось ввести новый метод преподавания лишь на первом курсе и ограничиться пересмотром учебного плана с сокращением некоторых общих технических предметов, не имеющих непосредственного отношения к той или иной специальности.

Предстоящие перевыборы в испол профбюро вольют в него свежих работников, что позволит с новыми силами углубить правильно взятую линию по академической и культурно-просветительной работе.

А. Штин.

ШАХМАТНЫЙ ОТДЕЛ

под редакцией Г. Я. Левенфиша

№ 28.

Задача № 31. Г. Веенинга (1925 г.)

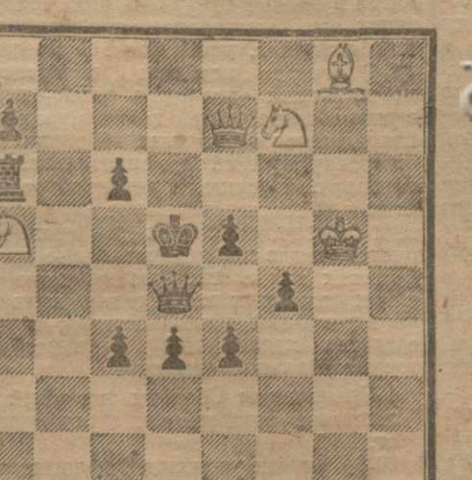

МАТ в 2 ХОДА.

Б.—Кр. g5, Фe7, Cg8, Ка5, f7.

Ч.—Кр. d5, Фd4, Ла6, п-а7, с3, 6, d3, е3, 5, f4.

Задача № 32 Ф. Ковача, 1 пр. меж. конкур. 25 г.

МАТ В 2 ХОДА.

Б—. Кр g3, Фh4, Лс5, е1, Сс1, f5, Ка6, g6, п-с6.

Ч.—Крd4, Се2, Кg4, п-с2, 3, 7, d5, h5.

Составителям задач: А. Мирзаеву (Тифлис)—Задачи правильны, но неинтересны. Л. Абрамяну (Делижан), Т. Б. и всем остальным; В присланных задачах, к сожалению чувствуется незнание элементарных основ шахматной композиции. Сравните с задачами помещаемыми у нас. Весьма полезной может оказаться недавно вышедшая в Москве книга А. Исаева: „Шахматная задача".

Решение задач. № 27—Ф. Прокопа 1. Ле6! № 28 А. Мари—1. Фh1! Верное решение прислали: В. Новодережкин, Г. Саакян, Г. Халатов, А. Долуханов, А. Мирзаев, Г. Левин, М. Сидоров, Е. Григорян (Эривань, № 25, 26, 28). Только № 28 решили Я. Штрамберг, О. Тихонов, А. Мари, Н. С. Аветисов, А. Ражамадзе, С. Джаганов, И. Гасслер, (Эривань), И. Мкртычян (Эривань). Р. М. Каспарян.

Гуляеву (Ленинакан). Вы пишите „Этюд № 27 решен, но по моему он не интересен". Если он „решен" вами так же, как и задача № 28—не удивительно. Решение последней: 1. Фb1—d1—неверно, Черные отвечают d7—d5 и мата нет.

К. и И. Карцивадзе (Озургеты) П. Губзы (Сухум) и др. В задаче № 28 на 1. Фb1—е4 черные овечают Крс7—d6 и на Фе4—d5 возвращаются на старое место.

Партия № 30. Дебют Рети.

Играна в Тифлисе в матче Тимофеев—Водбольский

1. Кg1—f3, с7—с5 2. с2—с4, е7—е6 3. g2—g3, Кb8—с6 4. b2—b3, g7—g6? (Теперь на f6 и d6 получились слабые пункты. Следовало продолжать 4.., d5 5. Cb2, Kf6 6. Cg2 Cd6 и если 7 Кс3, то d4 и е6—е5, противопоставляя фланговым маневрам белых несокрушимый центр.) 5. Сс1—b2, Кg8—f6 6. Сf1—g2, Сf8—g7 7. Кb1—с3, Фd8—с7? (Все еще возможно 7... d5 с угрозой d4.) 8. Кс3—е4 (Разумеется, не плохо сыграно. Но еще энергичнее было 8. Кb5, Фb8, 9. d4! а6 10. d5), Кf6 : е4 (Вынуждено, ибо грозит и К : с5) 9. Сb2 : g7, Лh8—g8 10. Сg7—b2, Крe8—е7 11. 0—0. Ке4—f6 12. d2-d4, с5 : d4 13. Кf3 : d4, а7—а6 14. е2—е3, Кс6—с5 15. Фd1—е2, d7—d6 16. f2—f4, Ке5—d7 17. Лa1—d1, Кd7—с5 (Надеясь на Кс5—е4, чего белые, очевидно, не допускают.) 18. е3—е4, е6—е5 19. f4 : е5, d6 : е5 20. Фе2—f2, Кс5—d7 (Единственный ход). 21. Кd4—f3? (Белые могли выиграть, как угодно, и посредством Ке6 в связи с Л : d7, но проще всего с 21. Кс2 и 22. Ке3 угражая Кd5+ На 21... Фb6 следует 22. с5!), Кf6—g4 (Следовало попытаться развить фигуры 21... К : е4 22. Са3+, Кdс5 23. Фе3, f5, хотя и тогда белые выигрывают с 24. К : е5, Ф : е5 25. С : е4) 22. Сb2—а3+, Кр е7—е8 23. Фf2—е2. Фе7—b6+ 24. Кр g1—h1. Фb6—е3 25. Лd1—d2? (25. Фb2 решало в несколько ходов) Фе3 : е2 26. Лd2 : е2, f7—f6 27. h2—h3, Кg4—h6 28. g3—g4, Кh6—f7 29. Ле2—d2, Кf7—d8? (Продолжая 29... b6 затем Ла7—с7 и Кс5 черные могли сильно затруднить белым победу) 30. Лd2—d6, b7—b6 31. Лf1—d1, Лg8—g7 32. g4—g5, Лg7—f7 33. h3—h4, Кd8—b7 34. Лd6—е6+, Кр е8—d8 35. g5 : f6, Кр d8—с7 36. Са3—b2. Черные сдались.

Приказ № 147

ЧРЕЗВЫЧАЙНОЙ КОМИССИИ ССР ГРУЗИИ.

Приказом ЧКГ № 35 от 3 марта с. г. было предложено всем гражданам, а также общественным и профессиональным организациям, зарегистрировать в установленный этим же приказом срок имеющееся у них оружие. Несмотря на то, что срок, в который должно быть зарегистрировано оружие, давно истек, некоторые граждане и организации таковое до сих пор не зарегистрировали.

ГРУЗЧК ПРИКАЗЫВАЕТ:

1. Всем гражданам и организациям не позже 1-го декабря с. г. зарегистрировать имеющееся у них оружие, памятуя, что за неисполнение настоящего приказа к виновным будут применяться самые суровые меры взыскания с преданием суду, как за злостное хранение оружия.

2. Всем местным органам и коменданту ЧКГ срок регистрации оружия возобновить и продлить до 1-го декабря 1925 г. и впредь у всех лиц, у которых будет обнаружено незарегистрированное оружие, безоговорочно отбирать и лиц, укрывающих оружие от регистрации, передавать суду.

Предгрузчк КВАНТАЛИАНИ.
Начоач СТАНСКИЙ.

30 октября 1925 г. Тифлис.

Декреты и постановления

ПОСТАНОВЛЕНИЕ № 73
КОМИССИИ ЗАК. ВЭС-а ПО УСТАНОВЛЕНИЮ ОСОБЫХ ФОНДОВ ЗАРАБОТНОЙ ПЛАТЫ ДЛЯ ОПЛАТЫ СПЕЦИАЛИСТОВ ПРИ ЗНКТ.

29 октября 1925 года.

О представлении учреждениями центра ССР, находящимися на Зак. территории, трудовых договоров со специалистами на регистрацию в органы НКТ.

I. В целях фактического проведения в жизнь циркуляра НКТ СССР и ВСНХ СССР от 30 июня с. г., № 189 (527) Вестник Трудового Законодательства ЗНКТ с. г., № 14, и осуществления контроля над расходованием спецфондов в новом 1925—26 бюджетном году учреждениями Центра СССР (отделениями трестов, синдикатов и пр.), находящимися на Зактерритории, Комиссия Зак. ВЭС-а по установлению особых фондов при ЗНКТ постановила:

1) Предложить всем отделениям, управлениям и конторам и прочим органам центральных учреждений СССР, находящимся на территории ЗСФСР, представить в НКТ закавказских республик, по принадлежности, копии заявок на особые фонды на 1-ое полугодие 1925—26 бюдж. года или копии документов центра, коими для местных отделений определяются размеры действующих у них особых фондов.

2) Предложить тем же органам представить в НКТ закавказских республик на регистрацию вновь заключенные или продленные сроком действия на 25—26 бюдж. год труддоговоры со специалистами в порядке п. 3 циркуляра НКТ СССР и ВСНХ СССР, № 189-527.

3) В осуществление контроля над расходованием особых фондов зарплаты учреждениями, указанными в настоящем постановлении, в будущем комиссиям при НКТ республик АССР, ССРГ и ССРА предлагается неуклонно руководствоваться циркуляром НКТ СССР и ВСНХ СССР, № 189-527.

Председатель комиссии Закнаркомтруда С. ЯКУБОВ.

Секретарь комиссии зав. тар.-конфл. отд. ЗНКТ М. ЛЕЙН.

ПОСТАНОВЛЕНИЕ ЦЕНТРАЛЬНОГО ИСПОЛНИТЕЛЬН. КОМИТЕТА И СОВЕТА НАРОДНЫХ КОМИССАРОВ СОЮЗА ССР.

О надбавках в доход местных советов к уравнительному сбору с государственных трестов и синдикатов, акционерных обществ (паевых товариществ), банков, обществ взаимного кредита и союзов кооперативов, а равно к подоходному налогу с государственных и кооперативных предприятий и смешанных обществ.

Центральный Исполнительный Комитет и Совет Народных Комиссаров Союза ССР постановляют:

1. Дополнить п. «а» ст. 37-й Временного Положения о местных финансах примечанием 3-м в следующей редакции:

«Действие настоящего пункта не распространяется на надбавки к уравнительному сбору с предприятий, облагаемых на основании правил обложения уравнительным сбором государственных трестов и синдикатов, акционерных обществ (паевых товариществ), банков, обществ взаимного кредита и союзов кооперативов (приложение 7-ое к положению о государственном промысловом налоге, «Извест. ЦИК СССР и ВЦИК» № 213, от 18 сентября 1925 г.).

2. Исключить: а) в пункте «в» ст. 37-ой Временного Положения о местных финансах слова: «и подоходному налогу с государственных и кооперативных предприятий и смешанных обществ»; б) в ст. 38-ой того же положения слова: «и подоходного налога с государственных и кооперативных предприятий и смешанных обществ» и слова: «и подоходному налогу с государственных и кооперативных предприятий и смешанных обществ».

3. Дополнить Временное Положение о местных финансах ст. ст. 39-1—39-10 в следующей редакции:

«39-1. Помимо перечисленных в ст. 37-й надбавок, устанавливаемых постановлениями подлежащих местных советов, в местные средства обращаются надбавки и следующим государственным налогам:

а) к уравнительному сбору с предприятий, облагаемых на основании правил обложения уравнительн. сбором, государственных трестов и синдикатов, акционерных обществ (паевых товариществ), банков, обществ взаимного кредита и союзов кооперативов, в размере ста процентов окладов означенного сбора:

б) к подоходному налогу с государственных и кооперативных предприятий и смешанных обществ в размере 25 проц. оклада этого налога.

39-2. Упомянутые в предыдущей (39-1) статье надбавки к уравнительному сбору исчисляются подлежащими особыми налоговыми комиссиями одновременно с определением оклада уравнительного сбора. В случае нахождения отдельных заведений треста, акционерного общества, основной целью которого, согласно его уставу, является эксплоатация промышленных предприятий, или Союза кооперативов в различных губерниях или в соответствующих им административно-территориальных делениях общая сумма означенной надбавки распределяется между губерниями или соответствующими административно-территориальными единицами пропорционально сумме оборотов заведений данного предприятия, а также правлений расположенных в пределах губернии или соответствующей ей административно-хозяйственной единицы.

Примечание: Исчисление оборотов отдельных заведений и правлений для распределения надбавки в доход местных советов производится по правилам, установленным для определения оборотов заведений, облагаемых уравнительным сбором в общем порядке.

39-3. Входящие в состав предприятия (39-1, п. «а») заведения и правления вносят в местные средства губернии или соответствующей ей административно-территориальной единицы по месту нахождения каждой из означенных составных частей предприятия аванс в счет упомянутой в предыдущей (39-2) статье надбавки в размере исчисленной с них в предшествующем окладном полугодии суммы надбавки двумя равными частями: в течение первых двух месяцев и следующих трех месяцев окладного полугодия.

Примечание: Вновь возникшие предприятия и заведения во второе полугод

своего существования вносят в предусмотренные в настоящей статье сроки аванс за это получение в размере 300 процентов основной (без надбавки) стоимости выбираемых патентов.

39-4. Упомянутые в предыдущей (39-3) статье авансы зачитываются в счет общей суммы надбавок к уравнительному сбору, исчисленной в порядке статьи 39-2, с предприятия или отдельно облагаемой уравнительным сбором части предприятия.

Если же внесенные авансы превысят общую сумму причитающейся надбавки, то переплаченные суммы подлежат зачету в счет уравнительного сбора за тот же окладной период, а в случае, если этот сбор уже уплачен, подлежат возврату.

39-5. Причитающиеся с предприятия или отдельно облагаемой уравнительным сбором в губернском или соответствующем ему масштабе части предприятия суммы надбавки к уравнительному сбору, не покрываемые предусмотренными в ст. 39-3 авансами, уплачиваются правлением, а в подлежащих случаях уполномоченным на то заведением в приходо-расходную кассу губернского или соответствующего ему финансового отдела одновременно с окладом уравнительного сбора. В случае нахождения отдельных заведений треста, акционерного общества, основной целью которого является эксплоатация промышленных предприятий, или союза кооперативов в различных губерниях, суммы надбавки переводятся губернским или соответствующим ему финансовым отделом в 14-тидневный срок со дня поступления, согласно произведенного особой налоговой комиссией распределения (ст. 39-2), в приходо-расходные кассы губернских или соответствующих им финансовых отделов по месту нахождения отдельных заведений для зачисления в местные средства территориальных единиц.

39-6. Надбавки к подоходному налогу с государственных и кооперативных предприятий и смешанных обществ (ст. 39-1 п. «б») исчисляются правлениями облагаемых организаций одновременно с составлением расчета причитающихся с них окладов подоходного налога и уплачиваются одновременно с этими окладами в приходо-расходную кассу губернского или соответствующего ему финансового отдела по месту нахождения правления.

Примечание: В случае непредставления правлением отчета, размер упомянутой в настоящей (39-6) статье надбавки исчисляется подлежащей налоговой комиссией одновременно с определением оклада подоходного налога.

39-7. В тех случаях, когда отдельные заведения облагаемого предприятия находятся в разных губерниях или соответствующих им административно-территориальных единицах, упомянутые в предыдущей (39-6) статье надбавки распределяются между этими единицами пропорционально сумме оборота частей данного предприятия, находящихся в пределах губернии или соответствующей ей административно-территориальн. единицы, и переводятся губернским или соответствующим ему финансовым отделом, согласно произведенного распределения, в приходо-расходные кассы губернских или соответствующих им финансовых отделов по месту нахождения отдельных заведений для зачисления в местные средства подлежащей административно-территориальной единицы.

Примечание: Обороты заведений исчисляются в соответствии с примечанием к ст. 39-2.

39-8. Особые подоходно-налоговые комиссии, при проверке причитающейся с предприятия суммы подоходного налога проверяют также правильность расчета надбавки в местные средства и постановляют либо о признании расчета правильным, либо об исправлении расчета и довзыскании недоплаченной суммы, а в случае переплаты — о зачете излишка в счет оклада подоходного налога за тот же окладной период или, если этот основной оклад уже уплачен, о возврате излишка плательщику.

39-9. Суммы надбавки, причитающиеся с предприятий, не представивших отчетов (ст. 39-6 примечание), а равно подлежащие доплате по представленным отчетам (ст. 39-8), уплачиваются правлениями предприятий одновременно с суммой подоходного налога и в подлежащих случаях распределяются между губерниями и соответствующими им административно-территориальными единицами и переводятся в соответствующих долях в приходо-расходные кассы губернских или соответствующих им финансовых отделов по месту нахождения отдельных заведений в порядке ст. 39-7 настоящего положения.

39-10. Указанные в ст. 39-1 надбавки взыскиваются подлежащими финансовыми органами в окладные книги по уравнительному сбору и по подоходному налогу с государственных и кооперативных предприятий и смешанных обществ.

4. Настоящее постановление ввести в действие с 1-го октября 1925 года.

Председатель Центрального Исполнительного Комитета Союза ССР М. КАЛИНИН.

Зам. председателя Совета Народных Комиссаров Союза ССР Л. КАМЕНЕВ.

Секретарь Центрального Исполнительного Комитета Союза ССР А. ЕНУКИДЗЕ.

Москва, Кремль.
11 сентября 1925 г.

ПОПРАВКА.

В постановлении СТО об об'язательном окладном страховании в сельских местностях в 1925—26 г., опубликованном в № 1008 «З. В.», в пункте 8 б, в строчке 11—снизу, после слов: «подлежат освобождению по каждому округу и уезду» пропущено и нужно читать: «пять процентов общего числа соответственно застрахованных хозяйств».

Справочный отдел

ОБЩЕСОЮЗНЫЕ ЗАКОНОДАТЕЛЬНЫЕ АКТЫ.

С 24-го по 27 октября 1925 г. в «Изв» распубликованы нижеследующие постановления высших органов Союза ССР:

1. **Положение** о сырьевом совещании при Н. К. Внутр. Торг. (от 29 сент.). «Изв» 245, 25 октября.

2. **СТО,** от 20 октября, об отмене постановления СТО от 24 июня 1925 г. об изменении инструкции о порядке регистрации общесоюзных трестов. «Изв» 245, 25 октября.

3. **СНК,** от 14 октября, о порядке использования отчислений на нужды строительства рабочих жилищ из фондов улучшения быта рабоч. и служ. акц. о-ва, учредителями которых являются исключительно гос. учр. и предприятия. «Изв.» 246, 27 октября.

4. **СТО,** от 6 октября, о перечне узаконений Союза ССР, утративших силу с введением в действие Положения о едином с.-х. налоге на 1925—1926 г. «Изв» 246, 27 окт.

5. **СТО,** от 12 окт., о вывозе соли через сибирский таможенный пост со сложением акциза. «Изв.» 246, 27 окт.

ПАРТИЙНЫЙ ДЕНЬ.

★ **Орготдел ЦК** КП (б) Грузии извещает, что назначенное заседание оргколлегии на 4-ое ноября с. г. отложено, о чем будет об'явлено.

★ **Во вторник, 3 ноября, в 6 часов вечера,** состоится **заседание Оргколлегии ЗКК РКП (б).** На заседание приглашаются от ЦК КП (б) Г. Машкевич, ЗКК РЛКСМ Гаврин, Закпрофсовета Шварц, представители Зак. РКИ, Пукка, Полит-Инспекции Войск ЗКЧК и заведывающие отделами ЗКК РКП (б).

★ **Сегодня, 3 ноября,** в 9 ч. утра, **в Секретариате ТК** состоится **заседание президиума ТК КПГ.** Присутствие всех членов и кандидатов Президиума ТК обязательно.

★ **Учраспред ТК КП (б) Грузии** просит явиться в Ц. К. К. 3-го ноября, в 10 ч. утра, нижеследующих товарищей: 1. Джанашия Владимир, 2. Месхи Севасти, 3. Иоселиани Ефрем и 4. Мелдишов Дмитрий.

★ **Учраспред ТК КП (б) Г** просит явиться в Учраспред ТК к тов. Чарквиани т. т. 1. Лушинский Григорий и 2. Гвелесиани Калистрат К.

★ **Сегодня, во вторник, 3 ноября,** в 7 час. вечера в горисполкоме состоится **заседание комиссии по проведению Октябрьских торжеств совместно с агитпропорганизаторами, председателями шефобществ и ОДН и культкомиссий Фабзавкомов. Инструктивный доклад тов. Асрибекова о проведении торжеств.**

★ **Во вторник, 3-го ноября, в 6 ч. вечера,** в райкоме (Плех. 96), состоится **заседание президиума Арсрайкома.**

★ **Во вторник, 3-го ноября,** в Партклубе 3-го района в 5 час. веч., **состоится инструктивный доклад тов. Вартапетова, о проведении праздника 8 годовщ. Октябрьской революции.** Присутствие всех центральных правлений, местных правлений и т. т., выделенных для проведения праздника в деревне, обязательно.

★ **Во вторник, 3 ноября, в 6 час. веч.,** в агит-отделе 3 райкома состоится **совещание агитпропорганизаторов 3-го района.**

★ **В среду, 4 нояб., в 5 ч. в.,** в клубе металлистов (Лежавинская ул., 119), состоится **делегатское собрание** совместно с секретарями и членами бюро ячеек арсрайона КП (б). Присутствие всех делегатов, секретарей, членов бюро ячеек и нижеперечисленных товарищей обязательно. **Перевод из кандидатов в члены партии:** 1. Аратов Исаак Н., 2) Алимов Павел Васильевич, 3) Абгарян Арам В., 4) Абулянц Николай А., 5) Авчарова Елена К., 6) Аветян Самсон А., 7) Баджиашвили Карапет М., 8) Бегиашвили Георгий А., 9) Багдасаров Сумбат М., 10) Браславская Сима Г., 11) Беляков Константин К., 12) Букова Евгения И., 13) Балоян Геворк О., 14) Бакуров Илья Е., 15) Верлан Жак Г., 16) Гордиашвили Варлам К., 17) Гузиташвили Варвара С., 18) Гиголиев Захарий Р., 19) Грешко Елена М., 20) Геборян Иван Д., 21) Гулиева Марфа А., 22) Далакишвили Бенедикт С., 23) Джабадари Шалва И., 24) Дудочкин Михаил И., 25) Егиков Семен М., 26) Жернавков А-др Н., 27) Зардиашвили Григорий И., 28) Иваницкий Сергей О., 29) Кубиашвили Иван Г., 30) Квавелашвили Константин А., 31) Колхидашвили Захарий Г., 32) Кочиева Евгения А., 33) Кошкелов Саркис С., 34) Кладиашвили Георгий Н., 35) Карпова Екатерина Д., 36) Корейко Леонид К., 37) Картошенко Феодор В., 38) Картвелишвили Параскева И., 39) Квахишвили Ладо З., 40) Кудиев Николай Я., 41) Калинин Петр В., 42) Литягин Михаил Ф., 43) Лапшина Зинаида Г., 44) Мирианашвили Соломон М., 45) Мамукашвили А-дра А., 46) Мамукашвили Нина И., 47) Моисеева Вера Н., 48) Милованова Анна А., 49) Мурадов Мурад А., 50) Малин Александр М., 51) Мельников Семен В., 52) Альшевская Ядвига Т., 53) Окруашвили Давид Д., 54) Орбелова Ефросинья Л., 55) Петросян Карапет А., 56) Размадзе Михаил Н., 57) Саакян Оник В., 58) Согоян Хачатур О., 59) Сисоев Артем М., 60) Сарычева Екатерина Н., 61) Тигберидзе Амвросия С., 62) Тогонидзе Григорий Г., 63) Топчянц Мартирос А., 64) Тер-Хачатуров Саркис И., 65) Устинов Михаил Г., 66) Чаплинская Камилла М., 67) Чадранов Оганес Е., 68) Чохонелидзе Антимос Ф., 69) Чопинов Артем Г., 70) Шлиффер Екатерина С., 71) [illegible] Галик А., 72) Федиева Евдокия П.,

Прием в кандидаты партии: 1) [illegible] дров Владимир А., 2) Арджевнидзе [illegible] А., 3) Аракелян Багдасар Г., 4) [illegible] Погос И., 5) Агинов Григорий А., 6) Вартапетов Мисак С., 7) Гоголадзе Тагесос К., 8) Джанкиян Кварта М., 9) Джидзавадзе Иван К., 10) Джавахишвили Левон Г., 11) Давдоряни Нестор, 12) Зурашвили Николай [illegible], 13) Колумбеков Илья М., 14) Кекелия Шалва М., 15) Каграманянц Саркис К., 16) Качиян Сурен О., 17) Лелушвили Григорий П., 18) Мачавариани Николай Е., 19) Мосашвили Георгий К., 20) Махарашвили Владимир Д., 21) Маркарянц Александр [illegible], 22) Мхитарян Вагаи Г., 23) Местоев Махмуд А., 24) Насибов Георгий А., 25) Оашвили Давид М., 26) Пятлашвили Николай Г., 27) Пирцхелава Онисим, 28) Романихин Алексей М., 29) Сулаберидзе Вера, 30) Хойцян Сирануш.

НЕДОСТАВЛЕННЫЕ ТЕЛЕГРАММЫ.

За 30 октября.

Из Риона—Джиджаева, Ленинграда—Калинжиторг, Владикавказа—Бабаджанову, Ленинакана—Овсепяну, Казани—Пичхадзе, Москвы—Харченикову, Ишима—Качарову, Ташкента—Сологову, Баку—Фридюну, Ростова—Каппарскому, Батума—Сапунджяну Нахичевани—Неяренко, Хидистани—Каландадзе, Москвы—Тухареи, Майкопа—Единчарову, Москвы—Закавказскому отд., Томска—Гейрановскому, Ахалсенаки—Мхеидзе, Цхеилис-Хиди—Барамидзе.

За 1 ноября.

Из Олпани—Анцупову, Митвида—Пицхелаури, Владикавказа—Варламадзе, Ростова—Сумбатову, Ленинграда—Ленинжиторг, Ленинграда—Ленинжиторг, Ленинграда—Ленинжиторг