ПРОЛЕТАРИИ ВСЕХ СТРАН, СОЕДИНЯЙТЕСЬ!

ЗАРЯ ВОСТОКА

ГОД ИЗДАНИЯ 38-Й

ОРГАН ЦЕНТРАЛЬНОГО И ТБИЛИССКОГО КОМИТЕТОВ КОМПАРТИИ ГРУЗИИ И СОВЕТОВ ДЕПУТАТОВ ТРУДЯЩИХСЯ ГРУЗИНСКОЙ ССР

„ზარია ვოსტოკა" – საქართველოს კომპარტიის ცენტრალური კომიტეტი, თბილისის კომიტეტისა და საქართველოს სსრ მშრომელთა დეპუტატების საბჭოების ორგანო

№ 207 (10621) Суббота, 5 сентября 1959 г. Цена 20 коп.

СЕГОДНЯ В НОМЕРЕ:

Открытие в Москве Польской промышленной выставки (1 стр.).

Посещение Н. С. Хрущевым и А. И. Микояном американской национальной выставки в Москве (1 стр.).

Прибытие в Москву польской правительственной делегации (1 стр.).

Приказ Министра Обороны СССР (1 стр.).

М. Мазанашвили. — В бывшем отстающем... (1 стр.).

А. Хобуа. — Открытые разработки марганца (2 стр.).

Г. Багдасарян. — На участке Ивана Орджоникидзе (2 стр.).

З. Кецховели. — Главное — деловые качества работника (2 стр.).

По родной стране (2 стр.).

НАВСТРЕЧУ ПЛЕНУМУ ЦК КПСС: Кукуруза — это мясо, это молоко! (3 стр.).

НА НАУЧНЫЕ ТЕМЫ: **В. Асатиани.** — По патенту природы (3 стр.).

Международная жизнь (3 стр.).

С. Хетагури. — Спасибо! — сказали колхозники (4 стр.).

Н. Чумаченко. — Машина заменяет бухгалтера (4 стр.).

Спортивные новости (4 стр.).

УСПЕХ КОЛХОЗОВ РЕШАЮТ ПРЕДСЕДАТЕЛИ

„ДЕЛО—В КАДРАХ, В ОРГАНИЗАТОРАХ, В ПРЕДСЕДАТЕЛЯХ КОЛХОЗОВ".

(Из речи Н. С. Хрущева на июньском Пленуме ЦК КПСС).

Труженики деревни, идя навстречу Пленуму ЦК КПСС, ведут на полях и фермах, в садах и на плантациях напряженную борьбу за досрочное выполнение обязательств. Они стремятся уже в первом году семилетки добиться резкого увеличения производства продуктов сельского хозяйства. Важное место в этой борьбе занимают председатели колхозов, непосредственные организаторы сельскохозяйственного производства.

За годы колхозного строительства в деревне выросли замечательные кадры председателей колхозов. От качества их организаторской работы во многом зависят успехи или неудачи возглавляемых ими сельхозартелей.

За последнее время больших сдвигов в развитии сельского хозяйства достиг Тетрицкаройский район. За восемь месяцев нынешнего года здесь произведено продуктов животноводства значительно больше, чем за весь 1958 год. Если в прошлом году на каждую фуражную корову было надоено 1.060 килограммов молока, то нынче такое же количество молока колхозы района получили от каждой коровы за семь месяцев. Значительно возросло, по сравнению с прошлым годом, поголовье всех видов скота и птиц. За первое полугодие на каждую несушку получено 35 яиц, тогда как за весь 1958 год яйценоскость составляла 31 штуку. От каждой свиноматки колхозы района уже имеют по семь с лишним поросят, а за весь прошлый год на свиноматку было получено всего девять поросят.

Недавно колхозы района выступили с замечательным предложением— развернуть в республике социалистическое соревнование за то, чтобы встретить Пленум ЦК КПСС досрочным выполнением обязательств, дать Родине больше продуктов животноводства. Инициаторы соревнования решили в нынешнем году произвести 23.036 центнеров мяса, 59.850 центнеров молока, что значительно больше первоначального обязательства и превышает прошлогодние показатели: по мясу—вчетверо и по молоку— вдвое.

В чем секрет успеха колхозов Тетрицкаройского района? В том, что райком и первичные партийные организации конкретно, со знанием дела занимаются вопросами сельского хозяйства, ведут живую организаторскую работу. Решающую роль в этом деле сыграло укрепление колхозного производства умелыми, способными организаторами. Многие колхозы возглавляют люди с высшим и средним специальным образованием, хорошо знающие сельскохозяйственное производство. Бывший заместитель председателя райисполкома Ш. Бекаури стал председателем крупного многоотраслевого колхоза села Джорджиашвили. Председателем укрупненного колхоза села Борбало избран директор РТС П. Гелашвили.

Из жизни каждого района можно привести примеры, свидетельствующие о том, что успех дела в решающей степени зависит от правильного подбора кадров. Возьмем хотя бы колхоз села Дзалиси Мцхетского района. В недавнем прошлом это было экономически слабое хозяйство. Годовой денежный доход артели едва достигал полумиллиона рублей. Но вот летом 1955 года председателем колхоза был избран хороший организатор сельского хозяйства тридцатитысячник Г. Арджеванидзе. Новый председатель, опираясь на поддержку правления и партийной организации, укрепил бригады и ферму инициативными людьми, поднял заинтересованность колхозников, укрепил трудовую дисциплину, и дела быстро пошли в гору. Ныне колхоз села Дзалиси—одно из передовых хозяйств не только в районе, но и в республике. Важнейшим стимулом в деле резкого увеличения производства сельскохозяйственной продукции явилась введенная по предложению Г. Арджеванидзе система дополнительной оплаты труда. По этой системе половину сверхплановой продукции получают сами колхозники.

Такими же умелыми, инициативными организаторами колхозного производства зарекомендовали себя А. Деметрадзе и Г. Дучидзе в Сагареджойском районе, Г. Беляев и А. Гречкин — в Тетрицкаройском районе, Н. Мамаиашвили и Э. Давтян — в Цителцкаройском районе, Е. Данелия и А. Имнадзе — в Самгорском районе, З. Гояев и Я. Кристесиашвили—в Сталинирском районе, Г. Ардзинба и Д. Гогоберишвили — в Гудаутском районе, Х. Куршибадзе и Х. Мерисхиди — в Кобулетском районе и многие другие.

Но следует сказать, что опыт руководства лучших председателей общественным хозяйством еще не стал достоянием всех колхозных кадров. У нас в республике наряду с передовыми хозяйствами есть и немало слабых колхозов. Это говорит о том, что не все местные партийные организации уделяют внимание подбору руководящих колхозных кадров, чтобы отстающие колхозы вывести в передовые. А ведь это является нашей неотложной задачей. Необходимо во главе каждого хозяйства поставить хорошего руководителя, укрепить умелыми и энергичными людьми бригады, фермы — все участки производства.

Подбор и воспитание председателей колхозов — важная обязанность партийных организаций. Опыт учит, что если председатель не обеспечивает руководства, то, исходя из государственных интересов, его надо заменить лучшим работником, а тем, кто послабее, найти работу по плечу. Это, однако, не значит, что партийные организации освобождаются от обязанности помогать новым кадрам; они обязаны учить эти кадры на практической работе.

С каждым днем все более широкую поддержку получает среди тружеников грузинского села замечательный патриотический почин Валентины Гагановой. По ее примеру многие передовые работники колхозов и совхозов, руководствуясь благородными побуждениями, изъявляют желание пойти на работу в отстающие хозяйства, на отстающие участки сельскохозяйственного производства. Такое стремление заслуживает всяческой поддержки.

Перед сельским хозяйством Грузии стоят в семилетке поистине грандиозные задачи: должен быть достигнут крутой подъем всех его отраслей. Чтобы успешно решить эти задачи, необходимо укрепить колхозы опытными руководящими кадрами. Без этого немыслимо подтянуть отстающие хозяйства до уровня передовых.

Посещение Н. С. Хрущевым и А. И. Микояном американской национальной выставки в Москве

Днем 3 сентября Председатель Совета Министров СССР Н. С. Хрущев и первый заместитель Председателя Совета Министров СССР А. И. Микоян посетили американскую национальную выставку в Москве. У главного входа их встретили генеральный директор выставки Г. Макклеллан и временный поверенный в делах США Э. Л. Фриирс, а также сотрудники американской администрации выставки.

Н. С. Хрущев и А. И. Микоян осмотрели модель американского искусственного спутника Земли, побывали в главной павильоне, где выставлены работы современных американских художников, и на открытой площадке наблюдали за демонстрацией моделей одежды.

Многочисленные посетители выставки сердечно приветствовали Н. С. Хрущева и А. И. Микояна.

(ТАСС).

Прибытие в Москву польской правительственной делегации

4 сентября в Москву для участия в открытии Польской промышленной выставки прибыла правительственная делегация Польской Народной Республики во главе с председателем Совета министров ПНР Ю. Циранкевичем. Вместе с Ю. Циранкевичем прибыли министр иностранных дел А. Рапацкий, министр легкой промышленности Э. Ставинский, министр внутренней торговли М. Леш и другие.

(ТАСС).

500 ТЫСЯЧ ПОСЕТИТЕЛЕЙ ВЫСТАВКИ «ЧЕХОСЛОВАЦКОЕ СТЕКЛО»

Выставка будет открыта до 10 ноября

Дирекция выставки «Чехословацкое стекло» вручила подарок 500-тысячному посетителю выставки. Им оказалась работница комбината «Трехгорная мануфактура» имени Дзержинского ткачиха-многостаночница А. Г. Карнаухова. Ей вручена большая хрустальная ваза-фруктовница, получившая на Всемирной выставке в Брюсселе первую премию.

Тов. Карнаухова горячо благодарила чехословацких друзей за такой неожиданный сюрприз и просила передать чехословацким мастерам стекла свое восхищение их искусством, так украшающим человеческую жизнь.

По просьбе многочисленных трудящихся Министерство культуры СССР продлило срок экспонирования выставки чехословацкого стекла до 10 ноября 1959 г.

Открытие в Москве Польской промышленной выставки

4 сентября в Москве в Центральном парке культуры и отдыха имени Горького открылась Польская промышленная выставка.

На открытие прибыли руководители Коммунистической партии и Советского правительства, члены почетного комитета выставки во главе с председателем Совета министров Польской Народной Республики Ю. Циранкевичем.

С речами на торжественной церемонии выступили Н. С. Хрущев и Ю. Циранкевич. (ТАСС).

Сердечная встреча в Кремле

ПРИЕМ ПРЕЗИДИУМОМ ЦЕНТРАЛЬНОГО КОМИТЕТА КПСС И СОВЕТОМ МИНИСТРОВ СССР ВЫПУСКНИКОВ ВОЕННЫХ АКАДЕМИЙ ВООРУЖЕННЫХ СИЛ СССР

Президиум Центрального Комитета КПСС и Совет Министров СССР 3 сентября устроили прием выпускников Военных Академий Вооруженных Сил СССР.

В Большом Кремлевском Дворце в зале заседаний Верховного Совета СССР собрались офицеры, окончившие военные академии, профессора и преподаватели, готовящие замечательные кадры для Советской Армии и Военно-Морского Флота.

Бурными аплодисментами встречают собравшиеся товарищей А. Б. Аристова, Л. И. Брежнева, А. И. Кириченко, А. И. Микояна, Н. А. Мухитдинова, М. А. Суслова, Н. С. Хрущева, А. Н. Косыгина. В президиуме находились также Министр обороны СССР, Маршал Советского Союза Р. Я. Малиновский, маршалы Советского Союза И. С. Конев, В. Д. Соколовский, И. Х. Баграмян, С. М. Буденный, А. И. Еременко, К. А. Мерецков, заместитель начальника Главного Политического управления Советской Армии и Военно-Морского Флота генерал-полковник П. И. Ефимов, маршалы родов войск, генералы, адмиралы и офицеры.

Торжественное заседание открылось речью Министра обороны СССР, Маршала Советского Союза Р. Я. Малиновского.

Стоя, бурными аплодисментами встретили участники приема Первого секретаря Центрального Комитета КПСС и Председателя Совета Министров СССР товарища Н. С. Хрущева, обратившегося с речью к выпускникам военных академий.

Слово предоставляется выпускнику Краснознаменной, ордена Ленина и ордена Суворова первой степени Военной Академии имени М. В. Фрунзе подполковнику Ф. И. Гредасову.

На трибуне — генерал-майор национальной Народной армии ГДР Фридрих Дикель, окончивший Военную ордена Суворова первой степени Академию Генерального штаба Вооруженных Сил СССР.

С речью на заседании выступил также полковник Д. А. Погорелов— Военная ордена Ленина и ордена Суворова артиллерийская инженерная Академия имени Ф. Э. Дзержинского.

Речи Первого секретаря Центрального Комитета КПСС и Председателя Совета Министров СССР Н. С. Хрущева, Маршала Советского Союза Р. Я. Малиновского, подполковника Ф. И. Гредасова, генерал-майора Фридриха Дикеля и полковника Д. А. Погорелова были выслушаны с огромным вниманием и неоднократно прерывались аплодисментами.

После торжественной части все присутствующие направились в Георгиевский зал и Грановитую палату, где были по-праздничному накрыты столы.

Прием, прошедший в исключительно сердечной, дружеской атмосфере, продемонстрировал неразрывную связь армии и народа, сплоченность воинов вокруг Коммунистической партии Советского Союза, правительства СССР, их готовность стоять на страже мирного труда советского народа, строящего коммунизм.

Для участников приема был дан большой концерт. (ТАСС).

РЕШАЮЩИЙ ЭТАП БОРЬБЫ ЗА ЧАЙНЫЙ ЛИСТ

БАТУМИ. (Корр. «Зари Востока»). Чаеводы Аджарии дали слово собрать в текущем году 24.800 тонн сортового чайного сырья. Борясь за претворение в жизнь взятых обязательств, чаеводы в любую погоду ведут уборку урожая. Уже собрано и сдано государству 21.465 тонн чайного листа, что составляет 91 процент годового задания. К этому периоду чаеводы Кобулетского района задание по сбору листа выполнили на 91,5 процента, Батумского района — на 89,5 процента, Кедского — на 91 процент.

Впереди идут колхозы имени Энгельса села Гвара и села Кобулети Кобулетского района. Председатель гварского колхоза В. Барджелидзе в беседе с нами сказал:

— Колхозники нашего села в этом году обязались дать стране 312 тонн чайного листа. На 28 августа годовое задание было выполнено на 102,4 процента. Этого успеха мы добились благодаря самоотверженному труду колхозников. Трудно назвать сборщицу, которая не внесла бы своего вклада в дело выполнения взятых обязательств. В борьбе за чай нам очень помогла хорошая организация труда в бригадах.

29 августа колхозу было вручено переходящее Красное знамя Кобулетского райкома партии и исполкома райсовета депутатов трудящихся.

Чаеводы колхоза, пересмотрев свои обязательства, решили в честь предстоящего пленума ЦК КПСС, дать стране сверх плана 50 тонн сортового чайного сырья.

В Аджарии начался решающий этап борьбы за чайный лист. К 1 сентября здесь собрано на 817,8 тонны чайного листа больше, чем за соответствующий период прошлого года.

За молодым чаеводом колхоза села Абастумани Зугдидского района В. Цхадая закреплено 0,3 гектара чайной плантации. При годовом плане 1.300 килограммов комсомолка уже собрала и сдала государству 3.000 килограммов сортового чайного листа. До конца сезона В. Цхадая обязалась собрать еще 300 килограммов чайного листа.

На снимке: В. Цхадая.

Фото Б. Соколова. (Фотохроника ГрузТАГа).

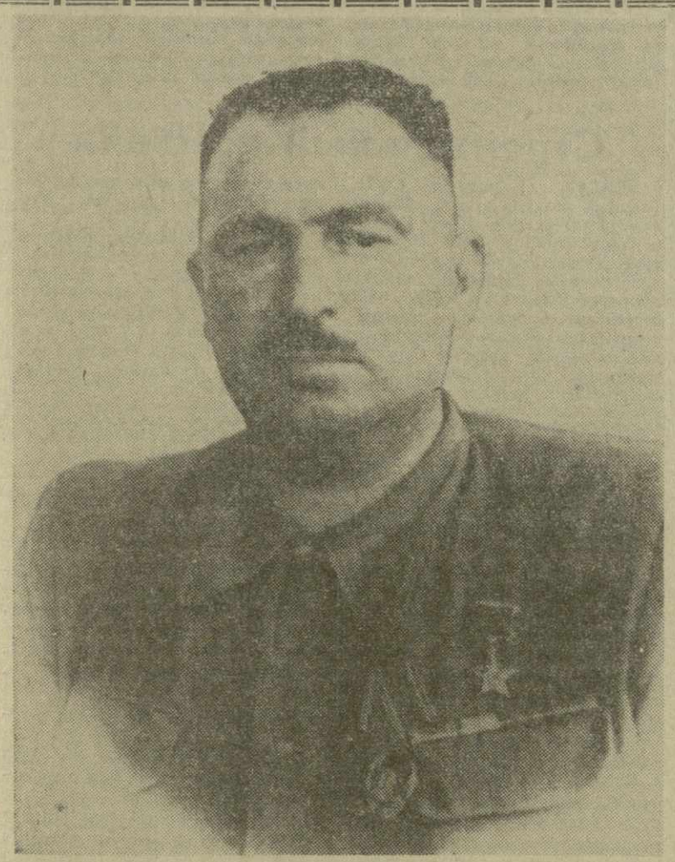

З. Самаргулиани.

В БЫВШЕМ ОТСТАЮЩЕМ...

КОЛХОЗ «Ленинис андердзи» села Шрома—самый крупный в Лагодехском районе. Это хозяйство в течение ряда лет считалось передовым. Достаточно сказать, что в артели 32 Героя Социалистического Труда, много орденоносцев. По животноводству колхоз и сейчас занимает ведущее место. На 100 гектаров сельскохозяйственных угодий в 1958 году здесь произведено 32,8 центнера мяса —почти в четыре раза больше, чем в 1955 году. Намного увеличились также надои молока и настриг шерсти.

Но эти цифры не могут заслонить имеющихся в работе колхоза недостатков. Обратимся к фактам.

Денежный доход артели в 1958 году составил 6.378.000 рублей вместо запланированных 7.029.000 рублей. Причиной этого явился плохой урожай табака. Правда, артель выполнила план продажи табака, но сырье было низкого качества.

По сравнению с 1957 годом в хозяйстве средний погектарный урожай уменьшился: табака — на 5,3 центнера, кукурузы — на 14,4, пшеницы—на 1,8 центнера.

По обязательству в этом году колхоз должен поставить на откорм 410 свиней и продать государству 21 тонну свиного мяса. Фактически на откорм поставлено 80 голов и продано лишь 3 тонны мяса. Не выполнено также задание по маточному поголовью скота. Только одних коров к плану недостает 30 голов.

Урожай колосовых убран за 20 рабочих дней с большими потерями. С каждого гектара получено по 12,4 центнера зерна вместо запланированных 15. Низкий урожай колосовых культур объясняется грубым нарушением агротехнических правил. Неудовлетворительно обработаны и пропашные культуры.

Такое отставание колхозного производства—результат слабой организаторской работы. Бывший председатель колхоза Г. Сикмашвили не сумел организовать людей на выполнение задач, поставленных партией перед тружениками сельского хозяйства. Из-за отсутствия требовательности со стороны правления в артели провалена трудовая дисциплина. Достаточно сказать, что свыше 100 человек самовольно ушло из колхоза на работу на разные производства. Многие колхозники не выработали обязательного минимума трудодней.

Дальше терпеть такое положение было невозможно. Бюро райкома партии недавно освободило от занимаемой должности председателя колхоза Сикмашвили и рекомендовало общему собранию избрать на пост председателя опытного организатора агронома Эрасти Георгиевича Самаргулиани. Общее собрание единодушно избрало своим председателем т. Самаргулиани. В этом колхозе он работал председателем в 1944—1951 гг. Его знают как хорошего руководителя и знатока своего дела. Здесь он заслужил звание Героя Социалистического Труда, четыре ордена Ленина, орден Трудового Красного Знамени. В то время шромовский колхоз был одним из передовых в районе.

Нам довелось побывать на первом после избрания председателя заседании правления артели, где присутствовали все бригадиры, механизаторы, специалисты сельского хозяйства и весь сельский актив.

С докладом о перспективах роста колхозного производства, о приведении в действие неиспользованных резервов выступил Э. Самаргулиани.

— Мы должны принять все меры к тому,—сказал он,—чтобы в ближайшие два года ликвидировать позорное отставание нашей артели. Для этого у нас имеются все условия. В нашем распоряжении плодородная земля, богатая сельскохозяйственная техника и прекрасные люди. Надо только больше и лучше трудиться.

Для дальнейшего роста колхозного производства правление наметило ряд мероприятий. Решено увеличить количество коров до 220 против имеющихся 130, причем приобрести только породистых коров. Надои молока на фуражную корову будут доведены до 2.500 литров. Колхозники освоят 150 гектаров новых земель. В 1960 году намечено построить кирпично-черепичный завод; расширить площадь под бахчевыми культурами до 50—60 гектаров. В конце семилетки виноградники расширятся до 100 гектаров—впятеро по сравнению с имеющимися в нынешнем году. В артели будут построены помещение для детского сада, Дом культуры, баня, хранилища для сельскохозяйственной техники и др.

Тов. Самаргулиани совместно с правлением артели принимает все меры к тому, чтобы вернуть в артель тех колхозников, которые самовольно покинули ее. В хозяйстве пересматривают состав производственных бригад, доукомплектовывают их. Здесь установлена двухсменная работа тракторных агрегатов. В результате этого мероприятия за четыре дня посеяна пожнивная кукуруза на площади 100 гектаров. Организован массовый выход колхозников на обработку пропашных и технических культур. Бригадирам, специалистам сельского хозяйства и работникам животноводческих ферм ежедневно даются конкретные задания, установлен строгий контроль за их выполнением.

М. МАЗАНАШВИЛИ.
(Корр. «Зари Востока»).

Выполнение планов продажи государству шелковичных коконов

Колхозы и колхозники Сигнахского района с превышением выполнили годовой план продажи государству шелковичных коконов. Вместо предусмотренных планом 44 тонн государству продано 46,9 тонны шелковичных коконов.

Шелководы Чохатаурского района к 31 августа на 100,6 процента выполнили годовой план продажи государству шелковичных коконов.

Колхозы и колхозники района взяли обязательство продать государству сверх задания 3.000 килограммов шелковичных коконов.

Колхозы и колхозники Гурджаанского района к 3 сентября на 102,2 процента выполнили годовой план продажи государству шелковичных коконов.

Продажа коконов государству продолжается. (ГрузТАГ).

ПРИКАЗ
Министра обороны СССР

2 сентября 1959 г. *№ 261* *г. Москва*

ОБ УВОЛЬНЕНИИ ИЗ ВООРУЖЕННЫХ СИЛ СССР ВОЕННОСЛУЖАЩИХ, ВЫСЛУЖИВШИХ УСТАНОВЛЕННЫЕ СРОКИ СЛУЖБЫ, И ОБ ОЧЕРЕДНОМ ПРИЗЫВЕ НА ДЕЙСТВИТЕЛЬНУЮ ВОЕННУЮ СЛУЖБУ

В соответствии с Законом о всеобщей воинской обязанности **приказываю:**

1. Уволить из рядов Советской Армии, Военно-Морского Флота, пограничных и внутренних войск в запас солдат, матросов, сержантов и старшин, выслуживших установленные Законом сроки действительной военной службы.

2. В связи с увольнением военнослужащих, указанных в пункте 1 настоящего приказа, призвать на действительную военную службу в Советскую Армию, Военно-Морской Флот, в пограничные и внутренние войска граждан 1940 года рождения, не имеющих права на льготу и отсрочку от призыва, а также граждан призывных возрастов, которым истекли отсрочки от призыва и сверстники которых проходят действительную военную службу.

3. Приказ объявить во всех ротах, батареях, эскадрильях и на кораблях.

Министр обороны СССР, Маршал Советского Союза
Р. МАЛИНОВСКИЙ.

ОТКРЫТЫЕ РАЗРАБОТКИ МАРГАНЦА

Горняки Чиатура самоотверженно борются за осуществление исторических решений XXI съезда КПСС, за новый подъем марганцевой промышленности.

В общие успехи горняков вносит свой вклад и коллектив рудоуправления имени Димитрова. Большие задачи стоят перед этим коллективом. Добыча марганца в 1965 году возрастет на 128 процентов в сравнении с 1959 годом. Сырьевая база рудоуправления должна быть расширена за счет строительства рудника «Ахали Дарквети». Здесь же строятся две новые обогатительные фабрики, в том числе для карбонатных руд.

Следует отметить, что до настоящего времени карбонатная руда отправлялась потребителям без обогащения. С будущего года впервые начнет выдаваться товарная продукция обогащенного карбонатного марганца.

Одновременно с ростом добычи марганца в рудоуправлении растет производительность труда горняков. Одним из основных источников этого роста является добыча марганца способом открытых разработок.

Открытые разработки имеют в рудоуправлении небольшую историю. Вскрышные работы начались в 1953 году и производились лишь на Итхвисском плоскогорье. В 1957 году были внедрены мощные механизмы, как, например, трехкубовый экскаватор СЭ-3, и объем работ резко увеличился. Затем на разработках появился такой высокопроизводительный механизм, как экскаватор ЭШ-4. Сейчас поступают двухкубовые экскаваторы. Если в 1953 году объем выполненных работ составлял десятки тысяч кубометров, то за 7 месяцев нынешнего года вскрышные работы были уже произведены в объеме 400 тысяч кубометров.

Применяется самый дешевый способ вскрышных работ, прибегать к которому позволяет рельеф местности.

Дирекция рудоуправления намечает, после того как будут получены новые и лучше использованы существующие механизмы, довести годовой объем вскрышных работ до 800 тысяч кубометров.

В настоящее время 25—30 процентов всей добычи рудника падает на открытые разработки. Погрузка руды ведется электропогрузочными машинами ЭПМ-1, производительностью 100—120 тонн за смену. Но в то же время бурение производится машиной ЭБК-2М, производительность которой за смену не превышает 100—120 шпурометров. Этот метод не экономен и требует сравнительно большого количества рабочей силы и средств.

При обсуждении решений июньского Пленума ЦК КПСС перед коллективом рудоуправления была поставлена задача: лучше организовать открытые разработки. Был намечен ряд новых мероприятий. Так, решено в ближайшее время изменить метод доставки руды, применить так называемый траншейный метод погрузки руды. Намечено также ввести в практику селекционную добычу руды. В связи с увеличением мощности погрузочных механизмов будет увеличена и емкость вагонеток — с 0,75 до 1 кубометра.

В целях увеличения производительности электропогрузочной машины ЭПМ-1, по предложению работников рудоуправления, в ближайшее время будет изготовлен специальный ленточный конвейер.

Все эти новшества должны быть осуществлены в 1960 году, что позволит в несколько раз повысить производительность труда и снизить себестоимость продукции. Предполагается в 1960 году объем открытых разработок увеличить на 40 процентов.

На руднике много новаторов-инженеров, техников и рабочих, которые постоянно заняты поисками нового, борются за внедрение передовой техники. К чести их надо сказать, что рудоуправление путем использования новой техники и улучшения работы имеющихся механизмов, досрочно выполнило восьмимесячный план и дало Родине несколько десятков тысяч тонн сверхплановой марганцевой руды. За этот же период путем осуществления рационализаторских предложений внесено в Республиканский фонд семилетки 104 тысячи рублей.

По итогам работы за июнь коллектив рудоуправления занял в соревновании третье место среди предприятий Совнархоза Грузии. Эта весть воодушевила коллектив горняков, который еще шире развернул борьбу за досрочное выполнение заданий первого года семилетки.

А. ХОБУА,
директор рудоуправления имени Димитрова треста «Чиатурмарганец».

ИНИЦИАТИВА, КОТОРУЮ НАДО ПОДДЕРЖАТЬ

Прошло более полугода с тех пор, как были созданы первые бригады, борющиеся за звание бригад коммунистического труда. За этот сравнительно короткий период бригады и ударники коммунистического труда района имени 26 комиссаров г. Тбилиси добились нового роста производительности труда, снижения себестоимости выпускаемой продукции, внедрения и освоения новейшей техники и современной технологии.

В районе более 130 бригад, объединяющих свыше 1.200 рабочих, борются за право называться коллективами коммунистического труда. И на счету у каждой бригады — замечательные дела.

Нужно признать, однако, что партийные, профсоюзные, комсомольские организации ряда промышленных, транспортных предприятий и строек района еще недостаточно занимаются распространением новых форм соревнования, не оказывают должной поддержки и помощи ударникам и бригадам коммунистического труда.

На одном из крупных предприятий района — мебельном комбинате — еще в декабре прошлого года 10 бригад включились в соревнование за право называться бригадами коммунистического труда. Руководители комбината помогли им оформить обязательства, представили сводку в райком и... успокоились.

В результате о том, что на комбинате существуют бригады, борющиеся за право называться коллективами коммунистического труда, напоминают лишь обязательства. А одна бригада, возглавляемая комсомолкой В. Казлитиной, распалась.

Из 8 бригад керамического комбината, борющихся за почетное право, две не выполняют взятых обязательств по снижению себестоимости продукции и росту производительности труда. Более того, в бригаде И. Самсония слаба трудовая и производственная дисциплина...

Бюро районного комитета партии недавно обсудило этот вопрос, наметило ряд мероприятий, заострило внимание первичных парторганизаций на необходимости дальнейшего расширения движения ударников и бригад коммунистического труда, распространения опыта лучших коллективов.

Замечательную инициативу масс — создание бригад, борющихся за почетное право называться бригадами коммунистического труда, необходимо поддерживать.

Г. МИМИНОШВИЛИ,
С. ТАМАЗЯН,
инструкторы райкома имени 26 комиссаров ТО КП Грузии.

На участке Ивана Орджоникидзе

Иван Орджоникидзе был в числе первых энтузиастов внедрения нового прогрессивного метода разработки угольных пластов с гидравлической закладкой выработанного пространства. Когда в Ткибули отбирали рабочих для опытного участка гидрозакладки, он первым вызвался идти на этот участок, ничуть не смущаясь тем, что дело не было налажено и заработки там были низкими. Упорство, стремление во что бы то ни стало добиться цели, одержали верх. Новое победило! И в тех сотнях тысяч тонн угля, которые были добыты по новому методу, оказалась и доля труда Ивана Орджоникидзе.

Сельский паренек с семиклассным образованием, никогда не видевший шахту, — таким был Иван, когда впервые приехал в Ткибули.

Шли годы... Иван занимался в школе рабочей молодежи. Он был примерным и в учебе. Вскоре после окончания средней школы его выдвигают руководителем комплексной бригады. Горячо, со свойственным ему трудолюбием и настойчивостью, взялся Иван за новое дело и скоро одну из отстающих бригад вывел в ряды передовых, личным примером увлекая за собой весь коллектив. Труд молодого энергичного шахтера, неустанно ищущего новые пути роста производительности труда, высоко оценил коллектив. Он был избран депутатом Верховного Совета СССР.

Кто работал в шахте, хорошо знает, как трудно сочетать труд и учебу, но Ивану не свойственно отступать перед трудностями. Его самые лучшие и верные друзья — это книги. Сдав приемные экзамены, Иван стал студентом горного факультета заочного отделения Грузинского политехнического института имени В. И. Ленина.

Теперь он — студент третьего курса. В начале нынешнего года его, шахтера-бригадира, назначили начальником эксплуатационного участка шахты имени И. В. Сталина, той шахты, куда тринадцать лет тому назад он впервые был направлен на работу забойщиком.

Прошло более восьми месяцев как И. Орджоникидзе стал шахтерским командиром. За это время он успел сделать многое.

Откаточные пути на участке были сильно запущены, вагонетки часто сходили с рельс и вызывали дезорганизацию всей работы участка. Благодаря помощи руководства шахты пути были приведены в порядок. Для обеспечения потребности участка в порожняке был удлинен тупик в полевом штреке, и теперь всегда имеется запас порожняка в 25 вагонеток. Это — большое дело. В пунктах погрузки угля в вагонетки их приходилось подталкивать к люкам вручную. Начальник участка предложил установить лебедку, управление которой осуществляется в одном пункте вместе с управлением скребковыми транспортерами. И теперь вся партия порожняка в 25 вагонеток подается под погрузку механизированным способом.

Участок, руководимый Иваном Орджоникидзе, по своему составу — молодежный. Лучшим рабочим здесь является Гиви Верулашвили, пришедший на шахту после демобилизации из рядов Советской Армии. Профессии забойщика его обучил И. Орджоникидзе. Хорошо трудятся и другие горняки — Георгий Сутидзе, Иосиф Кисиев, Гурами Джанелидзе, Михаил Ниавадзе...

В результате ежедневной организаторской работы, оказания практической помощи шахтерам в подготовке их рабочего места, обеспечения инструментом и материалами, укрепления трудовой и производственной дисциплины **все рабочие участка перевыполняют нормы выработки.**

Участок систематически перекрывает задания по угледобыче. Шахтеры взяли обязательство в текущем году дать сверх плана 1.500 тонн угля. **Уже сейчас это обязательство перевыполнено в несколько раз.**

Таковы первые результаты работы Ивана Орджоникидзе в должности начальника участка.

Г. БАГДАСАРОВ,
горный инженер.

НОВЫЙ ФИЛИАЛ ВЕЧЕРНЕГО УНИВЕРСИТЕТА

В Тбилисском аэропорту гражданского воздушного флота создан филиал вечернего университета марксизма-ленинизма при ТК КП Грузии. В нем будут заниматься командиры авиаподразделений и самолетов, летчики, штурманы, бортрадисты, инженерно-технические и другие работники аэропорта.

В числе изъявивших желание учиться в вечернем университете командир транспортного подразделения трижды «миллионер» В. Матвеев, командиры авиаподразделений Л. Талаквадзе, Е. Левицкий, четырежды «миллионер» ударник коммунистического труда В. Кучава, пилот-инструктор И. Самадалашвили, инструктор-бортмеханик ударник коммунистического труда В. Бабак и многие другие.

И. БУРДУЛИ.

Главное — деловые качества работника

Объем работы потребительской кооперации Грузии за последнее время значительно возрос. Кроме торговли на селе промышленными и продовольственными товарами, строительными материалами, большой удельный вес в работе кооперации занимают закупки и переработка сельскохозяйственной продукции. Развитие общественного питания и улучшение бытового обслуживания населения также требуют более активной деятельности потребительской кооперации. В этих условиях, в условиях осуществления задач, поставленных XXI съездом КПСС, решающая роль в потребительской кооперации, как и во всех отраслях народного хозяйства, принадлежит кадрам.

Центральный Комитет Коммунистической партии Грузии систематически и настойчиво направлял внимание руководства Цекавшири и партийных органов на укрепление кадрами как низовых, так и районных, республиканских органов кооперации. В результате этого за последние годы проделана определенная работа.

Сейчас в потребительской кооперации большинство руководящих работников имеет высшее или среднее специальное торговое образование, организаторский опыт. Но проделанной работы недостаточно. Вместе с дальнейшим систематическим улучшением состава руководящих кадров необходимо уделить самое серьезное внимание подбору кадров массовых профессий. В потребительской кооперации сейчас работают почти 28 тысяч человек, и задача состоит в том, чтобы вся эта армия работников хорошо поняла и усвоила задачи, поставленные партией перед кооперацией.

Тбилисский кооперативный техникум Цекавшири — с 3-годичным обучением — выпускает товароведов по продовольственным и промышленным товарам и счетных работников. За 1956—1958 годы техникум окончили 389 человек — товароведов, бухгалтеров, большинство которых сейчас успешно работает.

Организованное с 1958 года отделение техникума по заочному обучению помогает работающим в кооперации практикам, имеющим среднее образование, получить специальное торговое образование. Сейчас на заочном отделении повышают свою квалификацию 492 работника, из них — 217 женщин.

Кооперативная школа Цекавшири с годичным сроком обучения за два года выпустила 388 человек. Эта школа сейчас реорганизована в кооперативное училище с 2-годичным обучением.

Училище будет готовить для потребительской кооперации работников прилавка, поваров, пекарей, мастеров предприятий бытового обслуживания, товароведов по заготовкам и других.

В системе Цекавшири будут организованы предприятия - школы, где без отрыва от производства под руководством опытных преподавателей и специалистов будут готовиться работники торговых и производственных предприятий кооперации.

Подготовка кадров будет продолжаться и с помощью индивидуального ученичества на производстве и в торговле. Индивидуально-практическое обучение за 1956—1958 годы прошли 1.817 работников. В 1959 году индивидуально обучаются более 500 человек, в основном выпускники средних школ.

Курсы повышения квалификации за два года окончили 1.227 человек. Сейчас организованы постоянно действующие курсы для подготовки работников бытового обслуживания.

За последние годы в центральный аппарат, так же, как в районные и сельские кооперативные организации, пришло много молодых специалистов. Большинство из них работает неплохо, некоторые выдвинуты на руководящую работу как в центральном аппарате, так и в районных и сельских кооперативных организациях.

Несмотря на некоторые успехи в подборе и расстановке кадров, в этой работе у нас еще есть серьезные недостатки.

В ряде кооперативных организаций слабо привлекается к подбору кадров широкий актив пайщиков. В Лентехской, Хобской и других кооперативных организациях руководящие работники, а также заведующие магазинами и столовыми назначались и освобождались с нарушением кооперативной демократии без обсуждения на собраниях уполномоченных пайщиков.

В некоторых случаях в деле подбора кадров были допущены и серьезные промахи. Так, Адигенский районный кооператив возглавлял Мерабишвили, а Качретский — Сологашвили, которые не справлялись с работой, допустили крупные нарушения и злоупотребления.

Не ликвидирована до сих пор текучесть кадров. В Знаурском райпо Юго-Осетии из 61 работника в 1958 году было снято и освобождено от работы 39 человек. В Марнеульской межрайонной торговой базе Цекавшири, которая начала работу с конца 1958 года, из 43 работников снят и освобожден от работы 21 человек.

Кооперативным организациям необходимо активизировать работу аттестационных комиссий, а также включить в дело подбора и расстановки кадров широкий актив пайщиков. Чем больше будут советоваться кооператоры со своими пайщиками, тем меньше будет допускаться ошибок в этом деле. Руководители кооперативных организаций должны основываться на единственно правильном принципе подбора кадров по политическим и деловым качествам.

Правильно критикуют торговые организации, в том числе и потребительскую кооперацию, за плохое использование женского труда. Правда, сейчас в кооперации работает более 8 тысяч женщин — на 2 тысячи больше, чем в 1956 году. Работниками прилавка числится 26 процентов женщин, а в общественном питании — около 40 процентов. Причем если в Душетской кооперативной организации число женщин — работников прилавка составляет 56 процентов, в Амбролаурской — 66 процентов, Цагерской — 60 процентов, то в Ахалцихской и Богдановской кооперативных организациях — только 5, Марнеульской — 8, в Онской — 17 процентов.

Руководители кооперативных организаций должны исправлять этот недочет, главным образом, за счет обучения в кооперативном техникуме и кооперативном училище преимущественно женщин. Сейчас мы так и поступаем: в кооперативном техникуме 50 процентов учащихся — женщины, а в кооперативном училище их число составляет более 64 процентов.

Зачастую руководители организаций не хотят освобождать от работы людей, плохо справляющихся с обязанностями, недооценивая в то же время молодые кадры, особенно женщин, получивших специальное образование.

Наша республика располагает квалифицированными кадрами, имеющими и специальное образование, и опыт работы. Кроме того, при заботливом, внимательном отношении к воспитанию кадров можно регулярно готовить квалифицированных работников для всех областей работы. Задача правления Цекавшири состоит в том, чтобы, используя эти и все другие возможности, систематически улучшать состав кадров потребительской кооперации. Только при этом условии потребительская кооперация Грузии сможет справиться с задачами, вытекающими из решений XXI съезда.

З. КЕЦХОВЕЛИ,
председатель правления Цекавшири.

ПО родной СТРАНЕ

КИТОБОЙНАЯ ФЛОТИЛИЯ «ЮРИЙ ДОЛГОРУКИЙ»

КАЛИНИНГРАД. (ТАСС). Четвертая самая молодая китобойная флотилия в нашей стране создается на Балтике. Ее лидер — мощная плавучая база «Юрий Долгорукий». 20 китобойных судов, оснащенных передовой техникой, поставят балтийцам николаевские судостроители. Большую помощь коллективу оказывают старейшие в нашей стране китобои-дальневосточники с флотилии «Алеут». Они выделили для Балтики три китобойных судна, обучают искусству гарпунера 37 калининградских моряков.

Дополнительно плавбаза оснащается специальным оборудованием для приема и обработки сельди и в нужный момент может быть использована как плавучий рыбозавод. Новая китобойная флотилия предназначается для промысловых работ в районах Антарктиды.

МАШИНЫ ДЛЯ БОЛЬШОЙ ХИМИИ

СВЕРДЛОВСК. (ТАСС). На крупнейшем в стране Уральском заводе химического машиностроения создается много машин и аппаратов для развития большой химии. Впервые в стране здесь освоен выпуск мощных реакторов для получения полиэтилена. Группа конструкторов, которой руководит инженер тов. Макаров, закончила разработку технического проекта другой уникальной отечественной машины — двухтрубного аппарата с вращающимися шнеками.

НОВАЯ МОДЕЛЬ МОТОПЕДА

Львовский велосипедный завод выпустил новую модель мотопеда, отличающуюся от предшествующих облегченной и дешевой конструкцией. Основная рама мотопеда однотрубная, инструментальные ящики, педали и другие детали изготовлены из капрона.

(ТАСС).

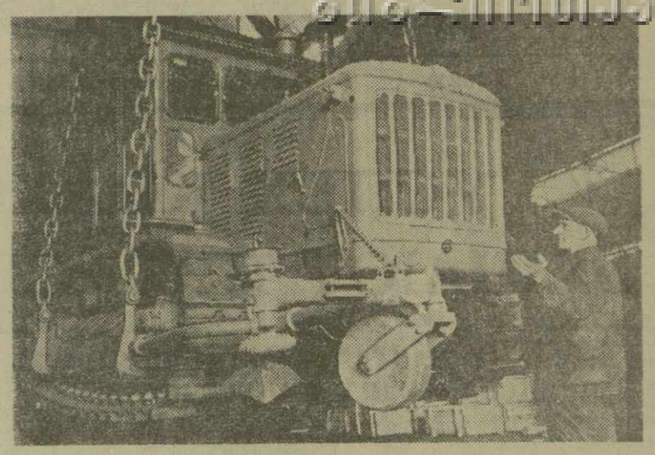

На Челябинском тракторном заводе изготовлены 50 комплектов приспособления, сконструированного изобретателем — механизатором Иваном Логиновым, для автоматического управления трактором на полевых работах.

На снимке: подготовка к погрузке трактора «С-100» с автоматическим приспособлением И. Логинова.

Фото **В. Георгиева.** Фотохроника ТАСС.

СПУТНИК СТОЛИЦЫ

Крюково... Название этой станции Октябрьской железной дороги стало широко известно, после того как было принято решение построить в этом районе — в 40 километрах от Москвы — город — Спутник столицы.

Теперь на огромной строительной площадке с утра до вечера раздается гул подъемных кранов, экскаваторов, бульдозеров, грейдеров и других машин и механизмов. Непрерывно идут автомашины, доставляющие все, что необходимо строителям. Прокладываются шоссейные дороги, многочисленные подземные коммуникации, призванные обеспечивать город водой, газом, средствами связи и т. д.

Пройдет всего лишь около четырех лет, и здесь, в одном из живописных районов Подмосковья, вырастет прекрасный город, утопающий в зелени лесопарков и коллективных фруктовых садов.

Архитекторы и инженеры предусмотрели, кажется, все, что необходимо для удовлетворения как материальных, так и духовных потребностей будущих жителей нового города. Здесь будет много столовых, кафе, закусочных, магазинов продовольственных и промышленных товаров, различных предприятий бытового обслуживания. Запроектировано сооружение зданий многих лечебных культурных и детских учреждений. Неподалеку от центра города возникнет большой водоем. Почти на пять километров протянется полоса пляжа.

АТОМНЫЕ СТРОЙКИ

НОВО-ВОРОНЕЖСКИЙ (Воронежская область). (ТАСС). На строительстве атомной электростанции началось бетонирование фундамента первого мощного турбогенератора.

— Сейчас, — рассказал корреспонденту ТАСС начальник строительства АЭС Н. А. Рогозин, — наступил период развернутого сооружения основных промышленных объектов. В машинном зале завершается монтаж несущих конструкций здания и кровельного перекрытия. Закончено бетонирование одного из самых ответственных участков — реакторного отделения, где будет сосредоточено наибольшее количество технологического оборудования первичного контура.

К сегодняшнему дню выполнено около трети работ по сооружению главного корпуса.

* * *

Среди лесов и отрогов Северного Урала расположилась стройка атомной электростанции: речку преградила плотина, образовав большое водохранилище. Ко дню пуска атомной станции высота плотины достигнет 26 метров, а водохранилище разольется на 40 квадратных километров.

Идет сооружение главного корпуса атомной станции. Уже сейчас видны ее внушительные размеры. Машинный зал, где будут установлены мощные турбогенераторы, строители возвели на полную высоту и завершают установку перекрытий. На сооружении главного корпуса не встретишь каменщиков, плотников. Здесь работают монтажники. Они ведут сборку крупных железобетонных панелей, из которых монтируются стены здания.

Массивные стенки колодцев служат защитой от радиоактивных излучений. Поэтому строителям необходимо было добиться предельной плотности бетона. На помощь мастерам пришли радиоактивные плотномеры. Работая на изотопах кобальта, они указывали самые мелкие пустоты и раковины в жидкой массе бетона. Железобетон, толстый слой воды, металла, графитного отражателя встанут на пути вредных излучений и сделают труд людей, обслуживающих станцию, совершенно безопасным.

...Тесня вековой уральский лес, широко раскинулась строительная площадка атомной электростанции, первая очередь которой начнет действовать в 1961 году.

Строительный комбайн

КЕНТАУ (Казахская ССР). Главный механик треста «Миргалимсайсвинецстрой» Юрий Бурков и заведующий учебным пунктом треста Иван Рудой сконструировали комбайн, выполняющий весь комплекс отделочных работ. Он состоит из компрессора и герметически закрывающихся резервуаров для растворов извести, красок, грунтовок, которые поступают в специальный пистолет под давлением в четыре атмосферы. Агрегат смонтирован на двухосном автоприцепе.

Испытания комбайна показали его высокие эксплуатационные качества. Двое рабочих — моторист и пистолетчик прошпаклевали, прогрунтовали и дважды выкрасили здание школы на 520 мест почти в десять раз быстрее, чем сделала бы это вручную бригада из 15 — 20 маляров. (ТАСС).

ШУКРИ МИКЕЛАДЗЕ — последователь Гагановой

В колхозе имени Калинина села Ахалшени Батумского района десятая бригада была самой отстающей. Она недодала сотни килограммов чайного листа. Это обстоятельство и тянуло колхоз назад. Бригадой руководил Н. Давитидзе.

— Ничего не получается, — говорил он председателю колхоза А. Вердзадзе. — Не смог я правильно организовать труд. Поэтому и выполнение плана сбора чая не удалось обеспечить.

У Давитидзе не хватало опыта, а бригада, которой он руководил, была почти самой крупной в артели.

В Ахалшенском колхозе в таких же условиях находилась и одиннадцатая бригада, однако она выполнила годовое задание.

Было ясно, что десятой бригаде нужен хороший руководитель, который укрепил бы трудовую дисциплину, вывел колхоз из отставания. Над этим вопросом часто призадумывалось правление колхоза...

И вот однажды на имя председателя артели поступило следующее заявление бригадира 11-й бригады: «Имея 15-летний опыт работы бригадира, прошу вас направить меня в отстающую десятую бригаду. Вам хорошо известно, что моя бригада постоянно перевыполняет планы. Будьте уверены, что и здесь я оправдаю ваше доверие, выведу десятую бригаду из отставания. Шукри Микеладзе».

Патриотический почин Ш. Микеладзе обрадовал членов правления колхоза.

После собрания один из бригадиров сказал Шукри:

— А знаешь ли ты, что в десятой бригаде оплата более низкая?

— Знаю, конечно, знаю. В месяц мне будет начисляться на пять трудодней меньше. Но ведь и Валентина Гаганова пошла на менее оплачиваемую работу.

...На следующий день Шукри Микеладзе приступил к делу. Он обошел всех сборщиц, побеседовал с ними.

— На вас надеюсь, — говорил он им. — И мы на вас надеемся, — отвечали колхозницы.

— Прошло всего несколько дней, как Шукри Микеладзе перешел в десятую бригаду, а дела уже идут хорошо, — сказал нам председатель колхоза. — Бригада в день сдает государству почти вдвое больше чайного листа, чем раньше. В десятой бригаде появились и передовые сборщицы: З. Мгеладзе, Е. Ломинадзе и другие. Они уже выполнили годовые задания.

Члены десятой бригады взвесили свои возможности и в ответ на письмо ЦК КП Грузии и Совета Министров Грузинской ССР взяли обязательство выйти из прорыва и годовой план выполнить в средних числах сентября.

Нет сомнения в том, что Шукри Микеладзе и его бригада с честью выполнят это обязательство.

С. ХЕЛАДЗЕ.
(Корр. «Зари Востока»).

НАВСТРЕЧУ ПЛЕНУМУ ЦК КПСС

КУКУРУЗА—ЭТО МЯСО, ЭТО МОЛОКО!

Гвиштибские животноводы набирают темпы

ЦХАЛТУБО. (Корр. «Зари Востока»). Колхоз имени Карла Маркса села Гвиштиби — крупное хозяйство. 12 лет руководит колхозом депутат Верховного Совета Грузинской ССР Шалва Лукич Чавчидзе, опытный организатор колхозного производства, большой энтузиаст своего дела.

Мы встретились с председателем во дворе колхозной конторы, когда он собирался выехать на ферму. Отправились туда вместе с ним. Ферма расположена в нескольких километрах от села. Вблизи начинаются бескрайние летние пастбища, которыми природа щедро наделила гвиштибский колхоз.

На ферме мы встретились с доярками.

— Эти люди работают со знанием дела, с душой, — сказал нам о них председатель артели. — Многие из них надоили за семь месяцев на каждую корову по 1.500 килограммов молока.

Мы познакомились с передовой дояркой, депутатом райсовета Ольгой Швангирадзе. Она «хозяйка» двенадцати коров. По плану Ольга должна надоить на каждую из них 1.632 килограмма молока за год, но она уже получила по 1.600 килограммов.

— Мы ведь дали слово,—говорит О. Швангирадзе, — значит должны его выполнить. К 15 сентября я думаю реализовать годовой план, а к концу года на каждую корову надою 2.200 килограммов молока. Это будет мой подарок Пленуму ЦК КПСС.

— Нас воодушевляет постоянная забота родной партии, — говорит доярка Галина Силагадзе. — В ответ на эту заботу я обязуюсь получить от каждой из закрепленных за мной 11 коров по 800 килограммов молока сверх годового плана.

Такие же высокие обязательства взяли передовые доярки фермы Тамара Кучава и Нанули Швангирадзе.

Стремясь ознаменовать предстоящий Пленум ЦК КПСС славными трудовыми делами, гвиштибские колхозники обязались увеличить производство молочных продуктов и до конца года сверх плана дать Родине 400 центнеров молока.

Основная культура сельхозартели села Мамати Ланчхутского района — чай. Чайные плантации занимают 210 гектаров, а к концу семилетки их площадь превысит 240 гектаров. Доход артели от чайной культуры в минувшем году составил 6.852 тысячи рублей, а в этом году превысит 7,5 миллиона рублей.

Серьезное внимание в колхозе уделяется и развитию кукурузоводства. Кукурузоводы артели обязались в этом году получить с гектара по 45 центнеров зерна вместо 25 центнеров по плану.

Наряду с передовыми мастерами возделывания кукурузы — Л. Салуквадзе, Г. Глонти, М. Кунчулия высоких урожаев добивается 70-летний колхозник Владимир Сирмаевич Доборджгенидзе. За ним закреплен 1 гектар посевов кукурузы, с которого В. Доборджгенидзе обязался получить 50 центнеров зерна против 25 центнеров по плану. Помимо работы на кукурузном поле В. Доборджгенидзе активно трудится на обработке чайных плантаций, закладке силоса и других работах.

Владимир Сирмаевич работает в колхозе со дня его основания. Он пользуется большим уважением односельчан, принимает активное участие в общественной жизни родного колхоза.

На снимке: В. Доборджгенидзе.

Фото И. Давиташвили. (Фотохроника ГрузТАГа).

30 тонн молока сверх плана

На общем собрании колхозников сельскохозяйственной артели имени Ильича села Куртлар Марнеульского района, посвященном обращению тетрицкаройцев, выступил председатель артели Чобанов. Он ознакомил присутствующих с патриотической инициативой и обязательствами тетрицкаройцев, обратил внимание членов артели на имеющиеся неиспользованные резервы.

Куртларские колхозники решили выполнить годовое обязательство по производству молока и других продуктов животноводства к 7 ноября — ко дню 42-й годовщины Великой Октябрьской социалистической революции. Развернув социалистическое соревнование за достойную встречу предстоящего Пленума ЦК КПСС, они решили создать прочную кормовую базу для животноводства и до конца года продать государству 30 тонн молока сверх плана.

В 10 РАЗ

Среди многочисленных построек колхоза имени XIX партсъезда села Сартичала Сагареджойского района обращает на себя внимание длинное приземистое здание, недавно сооруженное близ шоссейной дороги.

Это новая типовая откормочная свиноферма артели, которая поможет сартичальцам двинуть вперед общественное животноводство.

Фермой нельзя не залюбоваться. В ней очень просторно, чисто. Посреди помещения тянется бетонированная дорожка. По бокам—прямоугольники секций. В них—автокормушки и автопоилки. Из каждой секции сделан выход наружу, через который свиньи могут свободно выходить на откормочные площадки, огороженные железными решетками. И там установлены автокормушки и автопоилки, а вдоль края всех площадок текут ручейки воды.

— Но это еще не все,—говорит председатель колхоза Арчил Георгиевич Деметрадзе.—Вот там, в конце помещения, мы сооружаем откормочную кухню. Подача кормов и вывоз навоза будут механизированы.

Мы обращаем внимание на трубы, протянутые над всеми наружными откормочными площадками.

— Будет душ, — объясняют нам.—Самый настоящий. 140 кранов. Животные, находясь в помещении, должны содержаться в чистоте.

На ферме работают любящие свое дело молодые животноводы Китес Поцхверашвили, Вано Карчаидзе, Елена Пеикришвили. Они заботливо ухаживают за животными, содержат их в отличном состоянии.

— Сейчас у нас 650 голов свиней, — рассказывает заведующий фермой зоотехник Соломон Гедеванишвили.—А до конца года их число возрастет до 1.800, причем, в основном, это будут свиньи улучшенной породы.

Работники фермы решили в ближайшее время высадить вдоль помещения зеленые полосы из плодовых деревьев для защиты откормочных площадок от ветров, а также, чтобы иметь возможность разнообразить рацион питания.

— Выгодно ли свиноводство артели?

— Еще бы,—отвечает председатель.—Уже в этом году оно не только сторицей окупит затраты на строительство фермы, но и даст нам возможность значительно увеличить производство продуктов животноводства, произвести на 100 гектаров пашни по 28 центнеров свинины.

— Во сколько же раз благодаря ферме колхоз увеличит производство свинины?

— По скромным подсчетам, по сравнению с прошлым годом, в 10 раз. А это—180 тонн отличного свиного мяса. Мы обещаем по деловому ответить на призыв тружеников сельского хозяйства Тетрицкаройского района, добиться резкого увеличения производства животноводческих продуктов в 1959 году.

С. ГЕЛАШВИЛИ.
(Спец. корр. «Зари Востока»).

Международная жизнь

ЗА МИР И ВЗАИМОПОНИМАНИЕ

СОФИЯ, 3 сентября. (ТАСС). Болгарская общественность с большим интересом ожидает предстоящих встреч между Председателем Совета Министров СССР Н. С. Хрущевым и президентом США Д. Эйзенхауэром.

Вся мировая общественность от всего сердца приветствует предстоящий обмен визитами между Н. С. Хрущевым и Д. Эйзенхауэром, пишет сегодня болгарская газета «Земеделско знаме». Это историческое событие пробуждает светлые надежды на мир и взаимопонимание между Востоком и Западом. Эти надежды, отмечает газета, особенно возросли за последние дни.

Указывая в этой связи на речь Н. С. Хрущева в станице Вешенской, «Земеделско знаме» пишет: Ней совершенно ясно еще раз высказана готовность Советского правительства сделать все зависящее от него, чтобы улучшить международное положение. Каждое слово товарища Хрущева проникнуто доброй волей к взаимопониманию, горячим желанием к укреплению мира во всем мире.

Газета «Труд» сегодня печатает заявление председателя Болгарского национального комитета защиты мира и члена Всемирного Совета Мира академика Георгия Наджакова. Этот видный болгарский ученый и общественный деятель подчеркивает, что предстоящий обмен визитами между Н. С. Хрущевым и Д. Эйзенхауэром сторонники мира во всем мире расценивают как большую победу воли народов к миру и взаимопониманию.

Граница по Одре и Нисе— граница мира и дружбы

ВЫСТУПЛЕНИЕ Ф. ЭБЕРТА НА МИТИНГЕ В ВАРШАВЕ

ВАРШАВА, 3 сентября. (ТАСС). Как сообщает Польское агентство печати, парламентская группа народной палаты ГДР, принимающая участие в работе 48-й конференции Межпарламентского союза, посетила вчера завод имени Розы Люксембург в Варшаве. Здесь состоялся митинг, на котором выступил глава делегации народной палаты ГДР Ф. Эберт.

Лицемерие некоторых западногерманских политиков, как например, депутата бундестага Копфа, пытающегося отрицать существование в Западной Германии милитаристских и реваншистских сил, заявил Эберт, поразительно схоже с мнимым «миролюбием» Гитлера.

Далее Ф. Эберт сказал, что таким же лицемерным разглагольствованием о мире являются сегодняшние выступления Аденауэра, Оберлендера и Штрауса. Говоря о мире, они в лихорадочной спешке стремятся одновременно оснастить бундесвер атомным оружием и призывают к новому крестовому походу против стран мира и социализма. Факты опровергают лицемерные заверения боннских политиков. В то время как г-н Аденауэр утверждает, что в его правительстве нет якобы ни одного реваншиста, его министр Оберлендер в каждом своем воскресном выступлении дает доказательства того, как боннская политика становится схожей с политикой гитлеровской Германии. Ф. Эберт напомнил, что западногерманские реваншисты использовали приезд президента США Д. Эйзенхауэра в Бонн для провокационных выступлений.

Не подлежит сомнению, сказал далее Ф. Эберт, что эти наглые провокации боннских реваншистов, которые вызвали возмущение мировой общественности, были бы невозможны, если бы правительство Аденауэра не относилось к ним снисходительно.

Затем Ф. Эберт подчеркнул, что возрождаемый германский милитаризм в союзе с реваншистскими силами представляет сегодня самую большую угрозу для дела мира и безопасности в Европе. Это требует от народов особой бдительности. Опасность можно предотвратить только при помощи силы наших объединенных народов.

Далее в своем выступлении Ф. Эберт сказал, что по воле народов Польши и ГДР граница по Одре и Нисе является такой же окончательной и нерушимой границей, как и дружба между обоими народами. Эта граница — залог сохранения мира в Европе и во всем мире. Кто не хочет признать границы по Одре и Нисе и выступает против нее, тот подливает масла в огонь, из которого западногерманские милитаристские и реваншистские силы хотят раздуть новый военный пожар.

Пребывание президента Эйзенхауэра во Франции

ПАРИЖ, 3 сентября. (ТАСС). Сегодня президент США Д. Эйзенхауэр посетил дворец Шайо, где находится временная штаб-квартира НАТО. Эйзенхауэр открыл заседание совета Североатлантического союза, в котором приняли участие министры иностранных дел Франции, Бельгии, Голландии, Италии, Греции и Турции, а также постоянные представители других стран — членов НАТО.

Президент Эйзенхауэр выступил с краткой речью, в которой выразил свою веру в Атлантический союз, цель которого, по его утверждению, заключается якобы в предотвращении войны.

Международная конференция по истории коммунистических и рабочих партий

БУХАРЕСТ, 3 сентября. (ТАСС). Здесь закончила работу пятая международная конференция представителей институтов марксизма-ленинизма, институтов и комиссий по истории коммунистических партий.

В работе конференции приняли участие представители коммунистических и рабочих партий Албании, Австрии, Англии, Бельгии, Болгарии, Венгрии, Демократической Республики Вьетнам, ГДР, Дании, Индии, Индонезии, Италии, Канады, Китайской Народной Республики, Корейской Народно-Демократической Республики, Монгольской Народной Республики, Норвегии, Польши, Румынии, Советского Союза, Швеции, Франции, ФРГ, Чехословакии и Чили, а также представитель журнала «Проблемы мира и социализма».

Участники конференции одобрили рекомендации комиссии по проекту учебника истории международного рабочего и коммунистического движения, комиссии по методологии публикации партийных документов и комиссии по сотрудничеству институтов в деле организации библиотек и архивов, обмена документами научных исследований и издания исторических журналов.

Конференция приняла резолюцию о задачах институтов и комиссий по истории партии, в которой, в частности, отмечается крепнущее сотрудничество историков партий различных стран в научной разработке различных проблем истории коммунистических и рабочих партий, истории международного рабочего и коммунистического движения.

В своей деятельности, подчеркивается в резолюции, институты марксизма-ленинизма, институты и комиссии по истории коммунистических и рабочих партий руководствуются документами совещания представителей коммунистических и рабочих партий социалистических стран, состоявшегося в ноябре 1957 года в Москве, решениями XX и XXI съездов КПСС, решениями съездов своих коммунистических и рабочих партий.

Конференция считает полезным созыв шестой международной конференции представителей институтов марксизма-ленинизма и институтов и комиссий по истории коммунистических и рабочих партий в июле—августе 1961 года.

ВОЛНЕНИЯ В КАЛЬКУТТЕ

ДЕЛИ, 3 сентября. (ТАСС). По сообщениям индийской печати, в Калькутте четвертый день продолжаются демонстрации протеста против решения правительства штата повысить цены на продовольственные товары. Демонстрации сопровождаются столкновениями демонстрантов с полицией. Газеты сообщают, что имеются убитые и раненые, произведены аресты.

Сегодня комитет по борьбе с ростом цен и угрозой голода призвал население объявить всеобщую забастовку.

Главный министр штата Западная Бенгалия Рой заявил, что «правительство примет все необходимые меры для восстановления спокойствия и порядка».

Выставка достижений народного хозяйства СССР. У павильона «Нефть, газ». Машины, применяемые на строительстве трубопроводов. На переднем плане—установка для холодного гнутья труб диаметром 82 сантиметра и толщиной стенки от 9 до 14 миллиметров.

Фото Н. Кулешова. Фотохроника ТАСС.

НА НАУЧНЫЕ ТЕМЫ

ПО ПАТЕНТУ ПРИРОДЫ

В развитии современной химии и техники легко заметить три главных направления: скорость, автоматизация, новые формы энергии. В этой статье мы остановимся на скоростных процессах в природе и в химической промышленности.

Всем известно, какую огромную роль играет в жизни человека химия. Вокруг нас протекает множество разнообразнейших химических превращений, управляя которыми люди научились получать любые нужные вещества из различных источников сырья. Какими же средствами располагают химики, чтобы заставить вещества соединяться друг с другом или же распадаться на более простые?

Очень простыми и немногими. В основном они сводятся к изменению температуры, давления или количества (концентрации) веществ, участвующих в химической реакции. Но, хотя химики могут использовать огромные температуры в несколько сотен градусов и давления в несколько сотен атмосфер, эти средства не всегда достигают цели. Приходится прибегать к самому сильному средству управления химическими реакциями — катализу.

Почти полтораста лет тому назад русский ученый К. С. Кирхгоф открыл, что разбавленные кислоты превращают крахмал в сахар, и что эта реакция ускоряется в присутствии вещества, содержащегося в ячменном солоде. Открытие Кирхгофа имело двоякое значение: во-первых, было доказано, что некоторые вещества, не изменяясь сами, одним своим присутствием способны ускорять (или замедлять) химические превращения. Подобного рода явление, почти неизвестное до Кирхгофа, вскоре заинтересовало химиков и получило название катализа. Во-вторых, науке стал известен первый биологический (содержащийся в живых организмах) катализатор — фермент.

Всякое химическое превращение связано с качественным скачком: исчезают одни вещества, получаются другие. Конечно, очень важно знать, какие вещества вступают в реакцию и какие получаются в результате реакции. Но, если мы стремимся воздействовать на химические превращения, хотим научиться управлять химическим процессом, надо знать и другое — как происходит химическое превращение, каков механизм перехода одних веществ в другие. Все химические превращения протекают во времени, и одной из наиболее важных особенностей их является скорость.

От чего зависит скорость химической реакции? Чтобы она возникла молекулы соответствующих веществ должны встретиться друг с другом, столкнуться. Чем чаще происходят такие столкновения, тем быстрее идет реакция. Конечно, чем больше молекул, чем быстрее они движутся, тем больше скорость реакции. Но она может повыситься и от вмешательства посторонних веществ. Такие вещества носят название катализаторов. Воздействие этих веществ, ускоряющих или замедляющих ход химической реакции одним своим присутствием, и называют катализом.

Как объяснить каталитическое действие? Многое здесь уже известно, многое еще предстоит выяснить. Прежде всего необходимо помнить, что для того, чтобы сталкивающиеся молекулы могли бы войти в химическую реакцию, они должны обладать к моменту столкновения достаточной энергией. Ту энергию, которой должны обладать вступающие во взаимодействие частицы, называют энергией активации. Ускорение химической реакции катализатором состоит в том, что он снижает энергию активации.

Явление катализа еще не получило полной разгадки, но можно допустить, что сам катализатор вступает с реагирующими веществами в химическое взаимодействие, образуя «промежуточные продукты». Благодаря такому обходному пути реакция намного облегчается, а «промежуточные продукты» требуют меньшей энергии активации и не только легко образуются, но и так же легко распадаются, причем катализатор восстанавливается.

Катализаторы могут не только ускорять (положительный катализ), но и замедлять течение химических реакций (отрицательный катализ). У биологических катализаторов — ферментов особенно хорошо изучен положительный катализ.

Как и все катализаторы, ферменты ускоряют (или замедляют) ход уже начавшейся химической реакции. Впрочем, по мнению некоторых ученых, ферменты обладают способностью и «начинать» эти реакции. Очень важно также то, что фермент настолько повышает скорость какой-либо одной реакции, что она идет по определенному пути, не «сворачивая» в стороны. Другими словами, фермент препятствует побочным реакциям и определяет направление, по которому идет «главная» химическая реакция. Это очень важное свойство фермента. Очень важно и то, что все ферменты оказались по своей химической природе белками.

В живом организме имеются и другие соединения, влияющие на скорость химических превращений в нем. Сюда относятся витамины, гормоны и некоторые другие вещества небелковой природы. Следовательно, эти вещества наряду с белками-ферментами можно также считать биологическими катализаторами. Но каталитическая активность белков-ферментов особенно высока. А так как тысячи химических реакций живого организма, огромное большинство всех непрерывно осуществляющихся в нем химических превращений протекают при участии ферментов-белков, то становится понятным — почему жизнь без этих биологических катализаторов невозможна.

Какие же свойства ферментов делают их незаменимыми для жизни? В первую очередь, каталитические свойства: способность резко изменять (обычно в сторону повышения) скорость химических превращений одним своим присутствием, и при том в самых незначительных количествах.

Это последнее обстоятельство резко отличает биологические катализаторы от катализаторов, применяемых химиками, несмотря на то, что и здесь катализатор берется в очень малых количествах по сравнению с количествами катализируемых им веществ. Для разложения перекиси водорода на воду и кислород достаточно одних следов трехвалентного железа. Но ту же реакцию может катализировать фермент «каталаза», причем, активность этого фермента в 10 миллионов раз больше каталитической активности железа. Другими словами, если взятое количество перекиси водорода в присутствии железа разложится на воду и кислород за одну секунду, в присутствии фермента скорость химической реакции возрастет настолько, что на это уйдет лишь одна десятимиллионная часть секунды. Значит, скорость химической реакции, которую мы не можем видеть, можно измерить по количеству вещества, разложившегося (или образовавшегося) за одну секунду.

Таким образом, чем больше скорость реакции, тем большее количество продуктов она может дать. Химики считают скорость химической реакции самым важным показателем, от которого зависит ее практическое использование. Если даже такая реакция даст ценнейшие конечные продукты, но скорость ее мала (а есть химические реакции, которые даже при нагревании могут тянуться годы) — использовать ее невозможно. И химики прилагают все усилия, чтобы повысить скорости химических реакций путем подбора наилучших, наиболее активных катализаторов.

Такая высокая активность весьма характерна для биологических катализаторов, действующих в живых организмах, где идет непрерывный обмен веществ. По некоторым данным каждая молекула фермента в течение одной секунды при температуре 37 градусов может привести в действие около 500 молекул субстрата, то есть вещества, на которое она действует. Можно смело утверждать, что самой жизни не было бы, не будь необычайной скорости, с которой в организмах совершаются реакции химических превращений.

Миллиарды лет тому назад в процессе становления жизни на нашей планете могли образоваться скопления органических соединений типа известных нам белков, но живыми они стали только после того, когда возник первый фермент, обеспечивающий наибольшую скорость химических процессов и этим поднявший химическое соединение — белок на более высокую ступень первого живого существа с характерным для него обменом веществ.

Ферменты иногда называют «ключами жизни», для этого имеется несколько оснований, из которых главным является специфичность действия ферментов. В чем выражается эта специфичность? В том, что каждый фермент действует лишь на вполне определенное вещество или же на определенный тип химической связи в молекуле. Фермент должен подходить к молекулам, как «ключ к замку».

Это очень важное свойство ферментов, пожалуй, такое же важное, как и то, что все ферменты являются белками. Поэтому-то ферменты и называют специфическими белками-катализаторами.

В живом организме определенный фермент ускоряет только одну какую-либо реакцию или небольшой круг сходных по типу химических реакций. Исключительная разборчивость ферментов представляет интерес не только для биолога или врача. Вспомним, что фермент — прежде всего катализатор, а катализ имеет огромнейшее значение в современной промышленной химии. И несмотря на это, катализаторы, которыми пользуются химики, очень часто оставляют желать лучшего. Конечно, изучив свойства десятков тысяч веществ в поисках катализаторов, химики научились многому, но хорошо обоснованного, подлинно научного метода, пользуясь которым можно было бы легко и просто подбирать наиболее специфический и экономичный катализатор, пока еще не имеется.

Творчески копировать природу, работать по ее патенту — вот путь, который открывается здесь перед химиками. Примеров плодотворного воспроизведения природных процессов в современной технике много. Достаточно вспомнить о самолетах-снарядах, в основу управления которыми положен принцип работы глаза бабочек и других насекомых.

Но как расшифровать этот патент?

Чтобы уметь использовать в промышленной химии высокую специфичность ферментов для получения строго специфичных катализаторов, не обладающих побочным действием, надо ясно понимать, на чем основана эта специфичность, эта избирательность отношения ферментов к веществам, на которые они действуют. Идеальный катализатор, помимо высокой активности, не должен «совать свой нос» в другие химические реакции, помимо основной, которую он ускоряет или замедляет, в противном случае образуются нежелательные примеси, что сильно затрудняет процесс.

В Индии для ловли диких слонов с успехом пользуются прирученными слонами. Ферменты — это молекулы, которые скоро удастся «приручить». И тогда эти прирученные молекулы — специально подобранные биологические катализаторы — окажут неоценимую помощь при «поимке» новых молекул — создании искусственных ферментов. Химики получат могучее средство управления химическими процессами не только в колбах, но и в живых организмах.

Встреча настоящего и будущего химии ферментов может состояться со дня на день. Можно с уверенностью предсказать, что в результате этой встречи патент природы станет пройденным этапом, и руками человека будут созданы невиданные процессы, никогда не существовавшие в природе нашей Земли.

В. АСАТИАНИ,
профессор, член-корреспондент Академии наук Грузинской ССР.

ТРИУМФАЛЬНОЕ ШЕСТВИЕ СОВЕТСКОГО ИСКУССТВА

Вчера самолетом «ТУ-104» из Москвы прибыли артисты Заслуженного ансамбля народного танца Грузии под руководством Н. Рамишвили и И. Сухишвили.

Группа ансамбля в количестве 22 танцоров принимала участие в выступлениях советских артистов в Соединенных Штатах Америки и в Канаде. За 2 месяца они выступили в 51 концерте, которые посетило 350 тысяч зрителей.

В триумфальном шествии советского искусства по городам Америки немалая заслуга наших грузинских артистов, о чем свидетельствуют многочисленные рецензии и отзывы в целом ряде американских и канадских газет и журналов.

— Поездка была очень интересной,—заявил нашему корреспонденту народный артист СССР И. Сухишвили. — Мы встречались со многими людьми, повидали много городов, однако сейчас, стоя на родной земле, хочется повторить известную пословицу: «В гостях хорошо, а дома лучше». Правда, нам мало удастся побыть дома — вскоре нам предстоит очередная гастрольная поездка за границу.

* * *

На снимке: встреча солистов ансамбля в Тбилисском аэропорту.

Фото М. Квирикашвили.

ИЗ АРХИВА ИЛЬИ НАКАШИДЗЕ
3500 трудодней чопортских школьников
ПО ГОРОДАМ АМЕРИКИ
ПО ПРОЕКТУ ГРУЗИНСКИХ АРХИТЕКТОРОВ

СПАСИБО!— сказали колхозники

ВЕТЕР слегка колышет уже окрепшие стебли кукурузы. Некоторым ребятам они по самую макушку. Выглядывающие из-за зеленых укрытий игривые султаны еще очень нежны. Но девичьи пальцы не могут удержаться, чтобы не распушить их.

— Смотри, испортишь растение, — раздаются рядом испуганные голоса. Но Венера Капосанидзе спокойна. Ей ли не знать, что нежное прикосновение к растению беды за собой не повлечет, а ей очень нравятся эти пушистые султаны.

Солнце медленно выплыло из-за гор. Припекает. Но жара — не помеха. И цепочка ребят, рассыпавшихся по полю, точно по команде поднимает, а потом опускает тохи. Ребята медленно продвигаются все дальше, оставляя вокруг каждого растения разрыхленную землю.

— Председатель колхоза, наверное, будет доволен, — говорит по пути домой ребятам Венера.

А вот и школа на пригорке, откуда открывается красивый вид на поля и плантации колхоза «Цители Октомбери» села Чопорти Душетского района. Сегодня вечером будут подведены итоги еще одного рабочего дня членов школьного колхоза, и председатель этой артели педагог Резо Кавтилишвили доложит директору школы Николаю Павловичу Гогитаури о том, что работы на кукурузном поле закончены и все 12 гектаров обработаны на высоком агротехническом уровне. Хотя о качестве говорить вряд ли придется: так уж повелось у юных колхозников — работать только на «отлично».

Директор школы записей делать не будет. Он точно знает, что 3.500 трудодней уже выработано членами школьного колхоза, созданного здесь весной прошлого года, когда педагогический коллектив искал пути связи школы с жизнью, с производительным трудом.

— Нет, их уже здесь нет, — ответил директор, — когда мы спросили у него о нескольких учащихся — активных членах колхоза, с которыми познакомились в первое посещение школы в декабре прошлого года.

— Наверно, закончили школу?

— Да, с 33 выпускниками мы уже распрощались, хотя вряд ли это назовешь прощанием. Ведь многие, получив аттестат зрелости, остались в селе, на родной земле, теперь работают в «Большом колхозе», — директор имел в виду местную артель «Цители Октомбери». — Помните, наверное, Варлама Берикишвили, Нанули Шалвашвили, братьев Ушанги и Габриела Тетрашвили?

— А остальные?

— Акакий Цоцколаури в булучаурском колхозе, Спиридон и Гурам Натарадзе — в базалетском. Но в школьном колхозе по-прежнему 120 ребят.

Потом мы осматривали угодья школьного колхоза, выделенные ему артелью «Цители Октомбери» — аккуратные ряды посевов кукурузы, лобио, капусты, свеклы.

Как и в прошлом году, чопортские школьники надеются получить ныне богатый урожай зерновых и овощей. Они думают о дальнейшем развитии своего хозяйства: решили разбить виноградник на площади в один гектар, расширить свою кролиководческую ферму, создать питомник хвойных деревьев.

В каждом колхозе ежегодно подводятся итоги работы. Этому правилу, по примеру старших, следуют и чопортские школьники, хотя основным показателем своей работы за прошлый хозяйственный год они единодушно считают ту благодарность, которую высказал им на общем собрании колхоза «Цители Октомбери» от имени всех колхозников села председатель артели Николай Циклаури.

С. ХЕТАГУРИ.
(Спец. корр. «Зари Востока»).
с. Чопорти, Душетский район.

* * *

На снимке: члены школьного колхоза (слева направо) В. Капосанидзе, Г. Ириаули и Т. Пирмесашвили осматривают выращенную ими кукурузу.

Фото Г. Вахтангадзе.

В этом году на курорте «Зеленый мыс» начала функционировать пассажирская канатная дорога, связывающая санаторий «Аджария» с пляжем.

* * *

На снимке: пассажирская канатная дорога на курорте «Зеленый мыс».

Фото В. Столярова.
(Фотохроника ГрузТАГа).

ВОСЕМЬ СИЛЬНЕЙШИХ

6 сентября в югославском городе Бледе состоится открытие шахматного турнира восьми сильнейших шахматистов Европы и Америки, оспаривающих право на матч с чемпионом мира.

Предстоящий турнир претендентов, организуемый по программе Международной шахматной федерации (ФИДЕ), явится крупнейшим шахматным событием.

Напомним, что прошлогодний межзональный турнир ФИДЕ выдвинул шесть участников из восьми соискателей шахматной короны. Это — победители порторожского турнира: советские гроссмейстеры М. Таль и Т. Петросян, гроссмейстер С. Глигорич (Югославия), чемпион США Б. Фишер, чемпион Исландии Ф. Олафссон и гроссмейстер П. Бенко.

Приглашение участвовать в нынешнем турнире получили также экс-чемпион мира В. Смыслов и гроссмейстер П. Керес как победители предыдущего турнира претендентов.

Любопытно, что из восьми сильнейших шахматистов, которые будут бороться за победу, четыре гроссмейстера — Таль, Фишер, Олафссон и Бенко впервые выступают в столь трудном соревновании. Остальные четверо неоднократно играли в турнирах претендентов, а В. Смыслов уже дважды (в Цюрихе и Амстердаме) занимал в них первые места.

Соревнования восьми шахматистов проводятся в четыре круга, т. е. каждому участнику предстоит сыграть 28 партий, половину — белыми, половину — черными. Первая часть турнира состоится в Бледе, вторая — в Загребе, третья, заключительная, часть — в Белграде.

Победитель соревнования получит право встретиться с М. Ботвинником в матче на первенство мира, намеченном на весну 1960 года.

Каковы шансы советских участников в «турнире восьми»? Гроссмейстеру В. Смыслову, чтобы вновь оспаривать звание чемпиона мира в единоборстве со своим старым соперником, предстоит в третий раз завоевать первое место в турнире претендентов. По мнению советских и зарубежных специалистов, шансы В. Смыслова нужно расценивать очень высоко, если учесть его многолетний опыт и отличную спортивную форму в настоящее время.

Чемпион СССР Т. Петросян обладает тончайшей техникой и превосходными качествами турнирного бойца. В соревновании на столь длинную дистанцию (28 туров) Петросян, как и Смыслов, может рассчитывать на успех.

Сложнее обстоит дело с двукратным чемпионом СССР М. Талем. В шахматных организациях много спорят о том, выдержит ли он такое продолжительное испытание. Но если вспомнить об искрящем даровании и исключительных комбинационных способностях 23-летнего рижанина, его можно также ожидать в числе вероятных победителей турнира.

В четверке советских шахматистов П. Керес—самый старший, однако он еще далеко не сказал своего последнего слова в шахматах.

Из зарубежных участников наибольшие шансы на призовые места имеют бесспорно С. Глигорич и Б. Фишер.

Б. Фишер быстро растет от турнира к турниру. Его «рывок» в Портороже, где он опередил таких опытнейших гроссмейстеров, как Д. Бронштейн, А. Матанович и Л. Сабо, говорит о многообещающем шахматном таланте юного американца.

Как ни сложна творческая задача советских участников на предстоящем мировом конкурсе, можно полагать, что представители передовой советской школы шахматного искусства будут и на этот раз лидерами соревнования.

Я. РОХЛИН,
международный арбитр по шахматам.

СЛЕТ УДАРНИКОВ И БРИГАД КОММУНИСТИЧЕСКОГО ТРУДА

В клубе имени Плеханова состоялся первый районный слет ударников и членов бригад коммунистического труда Ленинского района г. Тбилиси.

С докладом о работе ударников и бригад коммунистического труда выступила секретарь Ленинского райкома комсомола Ц. Кочечишвили. Она говорила о больших производственных успехах молодежи, подробно рассказала собравшимся о том, как живут и трудятся ударники и члены бригад коммунистического труда.

На трибуну один за другим поднимаются руководители бригад коммунистического труда — Нодар Николадзе, Анна Чурилова и другие участники слета. Они рассказывают об опыте своей работы, о своих планах на будущее, о том, какие трудовые подарки готовят любимой Родине.

Участников слета приветствовали секретарь Ленинского райкома партии К. Лацабидзе, ученик X класса 11 средней школы А. Деметрашвили, студентка ГПИ имени В. И. Ленина И. Никагосова, военнослужащий И. Костин и другие.

Под бурные аплодисменты собравшихся первый секретарь Ленинского райкома комсомола О. Глонти вручает ударникам и членам бригад коммунистического труда похвальные грамоты райкома комсомола.

Слет единодушно принял приветственную телеграмму ЦК КП Грузии, в которой молодые производственники заверили Центральный Комитет Коммунистической партии Грузии в том, что они и впредь будут служить примером для молодежи, показывать высокие образцы в труде.

Г. МЕТРЕВЕЛИ.

НА МЕСТЕ ЛЕГЕНДАРНЫХ ИСТОЧНИКОВ

Среди населения Туркменистана распространена легенда о пастухе Арчмане, болевшем неизвестной накожной болезнью. Бан и знатные люди, боясь заразы, изгнали его из аула. Бродя по разным районам Туркменистана, пастух однажды остановился у подножья горы Дагирман-Даг и нашел там чудесный источник, купанье в котором принесло ему исцеление.

Чудесный источник был назван именем пастуха.

О лечебных свойствах Арчманских источников, дебет которых составляет 13.000.000 литров в сутки, стало известно по всей Средней Азии. Сюда начали приезжать люди, страдающие различными хроническими заболеваниями (псориаз, экзема, желудочные заболевания и т. д.), и уезжали полностью исцеленными.

Создание курорта Арчман относится к 1915 году. Особенно широко развернулось строительство курорта в настоящее время. Проект курорта Арчман сейчас разрабатывается в тбилисской архитектурной мастерской № 1 проектного института «Гипрогорстрой».

Новый курорт будет расположен на площади в 100 гектаров и разделится на две зоны — курортную и жилую. Ванное здание будет одновременно обслуживать 50 человек. Рядом с ванным зданием создаются грязелечебница и спальные корпуса на 800 коек. Кроме источников и грязевых ванн, курорт будет иметь и аэросолярий.

В курортную зону войдут обширный парк со спортивными площадками и эстрадой и гостиница пансионатного типа.

Рядом с курортной зоной расположится жилой поселок на 2.700 человек.

Для снабжения курортников свежими фруктами и овощами здесь же будет создано подсобное хозяйство на площади в 30 гектаров.

Над проектом курорта Арчман в настоящее время работают архитекторы Г. Чиаурели, И. Заалишвили, Т. Бакурадзе и Г. Кавтарадзе.

60 лет назад

ПИСЬМО ГЕРМАНСКОГО СОЛДАТА ЛЬВУ НИКОЛАЕВИЧУ ТОЛСТОМУ

Летом 1917 года, когда народы нашей страны под руководством партии большевиков во главе с В. И. Лениным боролись за прекращение империалистической войны, боевой орган кавказских большевиков «Кавказский рабочий» опубликовал письмо германского солдата Клейнполена Льву Николаевичу Толстому. Письмо это было передано редакции известным грузинским писателем, личным другом Льва Толстого, Ильей Накашидзе, который перевел письмо на русский язык.

В письме говорится: «Надеюсь, что вы, благородный граф, как друг народа, преданный истине и справедливости, позволите мне, скромному человеку из народа, обратиться к вам с полным доверием.

У меня, несчастного воина-инвалида, есть к вам просьба, исходящая из глубины моей исстрадавшейся души: напишите хорошее, сильное сочинение против войны — «Война — войне».

Я участвовал в двух походах прусской гвардии в 1860—70 гг. и ненавижу войну до глубины души, так как она сделала меня невыразимо несчастным... В 1860 году я участвовал в войне против Австрии сражался у Траутенау и Кенигреце и насмотрелся там всевозможных ужасов.

По моему глубокому убеждению, война — это торговля в большом размере счастьем народов, которую ведут честолюбивые, облеченные властью люди.

Люди, никогда не желавшие зла друг другу, как дикие звери, бились, терзали и истребляли друг друга. А жалкие, рабские души призывали милосердного бога быть участником в этом страшном деле.

Вот почему я прошу вас, благородный граф, написать хорошее, сильное сочинение против войны.

Искренне любящий вас
Клейнполен. 1899 г.»

Содержание этого письма не требует особых комментариев. Оно хотя и написано 60 лет тому назад, но дышит сегодняшним днем, является замечательным документом из истории борьбы простых людей за мир.

Н. НИКОЛАИШВИЛИ,
кандидат исторических наук.

СПОРТИВНЫЕ НОВОСТИ

На Центральном московском ипподроме продолжаются всесоюзные соревнования по конному спорту. Во второй день состязания разыгрывались призы имени союзных республик и городов нашей страны. Высокое мастерство продемонстрировал грузинский спортсмен Г. Мения на жеребце «Палиастоми» конноспортивной школы Тбилиси. Пройдя 1.800 метров за 1 минуту 55,7 секунды, он выиграл приз имени столицы Грузии. Такой результат на этой дистанции не показывал еще ни один грузинский всадник.

* * *

В Турине (Италия) подходит к концу универсиада. В турнире теннисистов успешно выступила советская спортсменка студентка Грузинского политехнического института И. Рязанова. Она выиграла у Тимм (Германия) и Раморино (Италия). В полуфинале Рязанова встретилась с чехословацкой теннисисткой И. Горничковой и одержала победу со счетом 6:2, 6:2. В финале тбилисская студентка нанесла поражение другой сильной теннисистке из Чехословакии—З. Страховой и завоевала золотую медаль и звание чемпионки универсиады.

Редактор
И. ЧХИКВИШВИЛИ.

МАШИНА ЗАМЕНЯЕТ БУХГАЛТЕРА

В общем комплексе мероприятий по механизации производственных процессов серьезное внимание уделяется механизации учета и вычислительных работ.

Счетный коллектив Кутаисского автомобильного завода имени Г. К. Орджоникидзе начал заниматься механизацией учета еще с 1949 года, когда было организовано машино-счетное бюро. Но механизация учета с помощью клавишных машин не носила еще всеобщего характера, так как охватывала только небольшой круг вычислительных работ.

Более широкий охват механизацией учетных работ начался после организации на заводе в 1953 году машино-счетной станции с двумя комплектами счетно-перфорационных машин. В последующем заводу было выделено еще два комплекта этих машин. Основное внимание в первую очередь было направлено на наиболее трудоемкий участок — учет выработки и заработной платы. Коллективу станции на первых порах пришлось встретиться со значительными трудностями ни один из ее работников до этого не имел практического опыта, станция была первой в городе, не было достаточного количества пособий по механизации учета.

Однако в сравнительно короткий срок кадры операторов и механиков были подготовлены, разработаны схемы механизации и освоены основные виды работы. По наиболее трудоемким работам мы стремились к комплексной механизации. Так, по заработной плате, например, обеспечена такая схема обработки, что на станцию на протяжении месяца поступают наряды, рапорты, доплатные листки, табели и т. д. Здесь они проходят полную обработку.

Но при этом мы встретились с противоречием между механизацией и отсталыми организационными формами учета. Расчеты с рабочими и служащими были децентрализованы по цехам, в каждом цехе имелся по меньшей мере один расчетчик по зарплате. После механизации нагрузка этих работников уменьшилась, но высвободить мы не могли практически ни одного человека, так как необходимо было вести расчеты по отпускам, больничным листам и т. д. Выход был найден в централизации расчетов при машино-счетной станции: на заводе было создано центральное расчетное бюро, на которое были возложены расчеты с рабочими и служащими всего завода. Только это мероприятие, подготовленное механизацией, позволило высвободить больше половины бухгалтеров по расчетам.

При росте выпуска продукции более чем вдвое и общем увеличении численности персонала количество работников учета снизилось на 30 процентов.

Однако эффективность механизации учета приведенными цифрами не исчерпывается. Машино-счетная станция постоянно механизирует и работы оперативного учета. В качестве примера можно привести механизацию учета деталей в производстве. Известно, что на заводе ежедневно обрабатывается не одна тысяча деталей. Для руководства ходом производства необходимо знать ежедневно положение в цехах. Раньше эти сведения составляли вручную. В прошлом году машино-счетной станцией осуществлена механизация этой трудоемкой работы. В результате цехи к утру сдают на станцию накладные на переданные в течение смены детали, а через два часа производственный и плановый отделы получают табуляграмму о движении деталей за истекший день, о выполнении цехами и участками суточного задания.

Следует подчеркнуть, что машино-счетная станция представляет собой молодежный коллектив. Работники станции все до одного до прихода на завод с механизацией учета не были знакомы, здесь они получили подготовку и приобрели опыт, и в настоящее время успешно справляются с заданиями. Среди передовиков станции следует назвать Жужуну Бабунашвили, которая работала оператором с момента организации машино-счетного бюро и недавно выдвинута инструктором-бригадиром, операторов Тамару Лобжанидзе, Нину Сигнаевскую, Циалу Кухалашвили, Ирину Чихладзе, механика Сергея Твильдиани.

Работники станции стремятся не останавливаться на достигнутом, а постоянно осваивать новые участки, совершенствовать уже освоенные. В этом помогает и то, что большинство работников учится без отрыва от производства в заочных вузах, техникумах и в вечерних школах. В плане работ станции намечается до конца текущего года и в следующем году механизировать учет брака, личного состава, добиться получения на счетно-перфорационных машинах нормативной калькуляции по всем статьям. Важное значение имеет намеченная комплексная механизация и централизация материального учета.

Необходимо остановиться и на тех трудностях, которые тормозят развитие этого важного дела. В первую очередь это относится к самим счетно-перфорационным машинам, которые по своим эксплуатационным возможностям уже устарели. Станция не имеет ни одного комплекта 80-колонных машин, отсутствуют такие специальные машины, как репродукторы, умножающие перфораторы, карто-раскладочные автоматы. При наличии этих машин мы могли бы осуществить механизацию новых видов работ бухгалтерского и оперативного учета. Не налажено еще снабжение станции запасными частями, что приводит к простоям машин и срыву сроков выдачи табуляграмм.

Надо подумать о подготовке счетных и механизаторских кадров. Работа операторов становится более производительной, если они имеют бухгалтерскую подготовку. Но ближайший техникум, который имеет заочное отделение по бухгалтерскому учету в промышленности, находится в Армавире; в техникумах же нашей республики такого отделения нет. Настоятельно необходимо в ближайшее время организовать в одном из промышленных техникумов республики факультет бухгалтерского учета с заочным отделением.

Н. ЧУМАЧЕНКО,
главный бухгалтер Кутаисского автомобильного завода имени Г. К. Орджоникидзе.

ГОСУДАРСТВЕННЫЙ РУССКИЙ ТЕАТР ЮНОГО ЗРИТЕЛЯ

ОТКРЫТИЕ СЕЗОНА

6 сентября, в 11 час. утра и в 4 часа дня, 8 сентября, в 10 час. утра
Премьера
В. Коростылев
О ЧЕМ РАССКАЗАЛИ ВОЛШЕБНИКИ

9 и 10 сентября, в 6 час. веч.
Премьера
В. Стоянеску и О. Сава
НОЛЬ ПО ПОВЕДЕНИЮ

ТЕАТР КУКОЛ

По воскресеньям три спектакля
Воскресенье, 6 сентября
в 12 и в 2 часа дня
СКАЗКА О СЕРОМ ВОЛКЕ
в 4 часа дня ДЮЙМОВОЧКА
Билеты продаются.

СТАДИОН «ДИНАМО»
Пр. А. Церетели, 2.
Тел. 3-21-62, 3-26-17

ФУТБОЛ

6 СЕНТЯБРЯ
Финал Кубка Грузинской ССР
«КОЛМЕУРНЕ» (Махарадзе) — ГУГТ (Тбилиси)
Начало в 5 часов вечера.

ГРУЗИНСКАЯ ГОСУДАРСТВЕННАЯ ФИЛАРМОНИЯ. ЛЕТНИЙ ТЕАТР
(Пр. Плеханова, 123)

5, 6 и 7 сентября
АНСАМБЛЬ ПЕСНИ И ТАНЦА КИТАЙСКОЙ НАРОДНОЙ РЕСПУБЛИКИ
(Пекин)
в составе 90 человек, участников и лауреатов VII Всемирного фестиваля молодежи и студентов в Вене.
Монгольские, тибетские, уйгурские и другие песни и танцы, классическое и современное китайское искусство.
Начало в 9 часов вечера.
Билеты продаются в кассе театра.
Принимаются коллективные заявки.

ПРОГРАММА ТЕЛЕВИЗИОННЫХ ПЕРЕДАЧ
НА 5 СЕНТЯБРЯ

19.30 — телевизионный журнал «Ласточка» № 13. 20.10 — короткометражный фильм. 21.00 — трансляция концерта ансамбля песни и пляски Китайской Народной Республики из Летнего театра Грузгосфилармонии (в антракте — последние известия)

К. Д., Г. В. Цицишвили с семьей извещают о смерти племянника и двоюродного брата
Захария Николаевича Цицишвили.
Гр. паних. 5 сентября, в 8 час. веч., на кв. — Батумская ул., 18. Вынос 6 сентября, в 2 часа дня.

АДРЕС РЕДАКЦИИ: Тбилиси, пр. Руставели, 42. ТЕЛЕФОНЫ: заместители редактора — 3-18-04, 3-18-07, ответственный секретарь — 3-17-06, приемная — 3-11-24; ОТДЕЛЫ: партийной жизни — 3-14-82, пропаганды марксистско-ленинской теории — 3-11-22, литературы и искусства — 3-63-28, науки, вузов и школ — 3-30-61, промышленности, транспорта и товарооборота — 3-22-82, сельского хозяйства — 3-19-49, республиканской информации — 3-17-03, писем и массовой работы — 3-17-44, 3-12-83, иностранный — 3-11-22, иллюстрации — 3-16-27, кабинет рабселькора — 3-16-27. Прием объявлений — 3-18-02. ИЗДАТЕЛЬСТВО (ул. Ленина, 14): директор — 3-65-41, заместители директора — 3-22-63. Бухгалтерия — 3-51-81. Директор типографии — 3-24-80. Техническая часть — 3-11-28.

Типография Издательства ЦК КП Грузии «Заря Востока» имени А. Ф. Мясникова, Тбилиси, проспект Руставели, 42.

УЭ06430