ПРОЛЕТАРИИ ВСЕХ СТРАН, СОЕДИНЯЙТЕСЬ!

ЗАРЯ ВОСТОКА

ГОД ИЗДАНИЯ 38-й

ОРГАН ЦЕНТРАЛЬНОГО И ТБИЛИССКОГО КОМИТЕТОВ КОМПАРТИИ ГРУЗИИ И СОВЕТОВ ДЕПУТАТОВ ТРУДЯЩИХСЯ ГРУЗИНСКОЙ ССР

„ზარია ვოსტოკა" – საქართველოს კომპარტიის ცენტრალური კომიტეტის, თბილისის კომიტეტისა და საქართველოს სსრ მშრომელთა დეპუტატების საბჭოების ორგანო

№ 232 (10646) Воскресенье, 4 октября 1959 г. Цена 20 коп.

Слава Великому Октябрю, открывшему новую эру в истории человечества — эру крушения капитализма и торжества социализма!

Да здравствует Коммунистическая партия Советского Союза — великая вдохновляющая и руководящая сила советского народа в борьбе за построение коммунизма!

Под знаменем марксизма-ленинизма, под руководством Коммунистической партии — вперед, к победе коммунизма!

Да здравствует коммунизм — светлое будущее всего человечества!

ПРИЗЫВЫ ЦК КПСС

к 42-й годовщине Великой Октябрьской социалистической революции

1. Да здравствует 42-я годовщина Великой Октябрьской социалистической революции!

2. Слава Великому Октябрю, открывшему новую эру в истории человечества — эру крушения капитализма и торжества социализма!

3. Да здравствует марксизм-ленинизм — победоносное знамя Великой Октябрьской социалистической революции, могучее идейное оружие трудящихся всех стран!

4. XXI съезд КПСС ознаменовал вступление нашей Родины в период развернутого строительства коммунизма. Народы Советского Союза! Все силы, всю энергию — на выполнение великих задач коммунистического строительства!

5. Пламенный привет братским коммунистическим и рабочим партиям всех стран — авангарду рабочего класса и всех трудящихся в борьбе за мир, национальную независимость народов, за демократию и социализм! Да здравствует нерушимое единство и сплоченность коммунистических и рабочих партий!

6. Пусть крепнет единство действий рабочего класса и трудящихся всех стран! Да здравствует сотрудничество между всеми организациями трудящихся в борьбе за мир, демократию и независимость народов!

7. Да здравствует международная солидарность трудящихся! Выше знамя пролетарского интернационализма!

8. Пролетарии всех стран, соединяйтесь!

9. Братский привет всем народам, борющимся за мир, за демократию, за социализм!

10. Народы всех стран! Сохранение и упрочение мира — главный вопрос нашего времени! За прочный мир и сотрудничество между народами!

11. Народы мира! Боритесь за всеобщее и полное разоружение всех государств, за немедленное прекращение испытаний и запрещение атомного и водородного оружия на вечные времена!

12. Народы мира! Добивайтесь полной ликвидации «холодной войны» и смягчения международной напряженности! За быстрейшую ликвидацию остатков второй мировой войны! За заключение мирного договора с Германией и устранение оккупационного режима в Западном Берлине!

13. Да здравствует мировая система социализма! Пусть крепнет и процветает великое содружество народов стран социалистического лагеря!

14. Братский привет великому китайскому народу, строящему социализм! Да здравствует нерушимая дружба и сотрудничество советского и китайского народов — могучий оплот мира во всем мире!

15. Братский привет трудящимся Народной Республики Албании, строящим социализм! Да здравствует нерушимая дружба и сотрудничество между советским и албанским народами!

16. Братский привет трудящимся Народной Республики Болгарии, строящим социализм! Да здравствует нерушимая дружба и сотрудничество между советским и болгарским народами!

17. Братский привет трудящимся Венгерской Народной Республики, строящим социализм! Да здравствует нерушимая дружба и сотрудничество между советским и венгерским народами!

18. Братский привет трудящимся Демократической Республики Вьетнам, строящим социализм, борющимся за мирное объединение своей страны на демократических началах! Да здравствует нерушимая дружба и сотрудничество между советским и вьетнамским народами!

19. Да здравствует Германская Демократическая Республика — оплот прогрессивных сил всей Германии в борьбе за мир, за единую демократическую и миролюбивую Германию! Братский привет трудящимся ГДР, строящим социализм! Пусть крепнет дружба между советским и германским народами!

20. Братский привет трудящимся Корейской Народно-Демократической Республики, строящим социализм, борющимся за мирное объединение своей страны на демократических началах! Да здравствует нерушимая дружба и сотрудничество между советским и корейским народами!

21. Братский привет трудящимся Монгольской Народной Республики, строящим социализм! Да здравствует нерушимая дружба и сотрудничество между советским и монгольским народами!

22. Братский привет трудящимся Польской Народной Республики, строящим социализм! Да здравствует нерушимая дружба и сотрудничество между советским и польским народами!

23. Братский привет трудящимся Румынской Народной Республики, строящим социализм! Да здравствует нерушимая дружба и сотрудничество между советским и румынским народами!

24. Братский привет трудящимся Чехословацкой Народной Республики, строящим социализм! Да здравствует нерушимая дружба и сотрудничество между советским и чехословацким народами!

25. Братский привет трудящимся Федеративной Народной Республики Югославии! Пусть крепнет дружба советского и югославского народов в интересах борьбы за мир и социализм!

26. Горячий привет великому индийскому народу! Пусть крепнут дружба и сотрудничество между народами Советского Союза и Индии!

27. Горячий привет народам Индонезии, Бирмы, Цейлона, Камбоджи, борющимся против империализма, за мир и упрочение национальной независимости своих стран!

28. Горячий привет афганскому народу! Пусть крепнут и развиваются добрососедские отношения между Советским Союзом и Афганистаном!

29. Горячий привет народам Арабского Востока, борющимся против империалистических происков, за полную ликвидацию колониализма, за упрочение национальной независимости и суверенитета своих государств!

30. Горячий привет народам Африки, борющимся за свою свободу и национальную независимость! Свободу всем угнетенным народам колониальных и зависимых стран!

31. Горячий привет народам Латинской Америки, борющимся за мир и сотрудничество между народами, за свою национальную независимость, против империализма!

32. Да здравствует дружба и сотрудничество народов Советского Союза и Соединенных Штатов Америки в интересах ликвидации «холодной войны» и упрочения мира во всем мире!

33. Пусть развиваются и крепнут дружба и сотрудничество народов Советского Союза и Англии!

34. Да здравствует дружба и сотрудничество между народами Советского Союза и Франции!

35. Горячий привет трудящимся и всем прогрессивным силам Федеративной Республики Германии, борющимся против возрождения милитаризма и фашизма!

36. Да здравствуют дружественные отношения между народами Советского Союза и Италии!

37. Да здравствует дружба и сотрудничество между народами Советского Союза и Финляндской Республики!

38. Пусть крепнут и развиваются дружественные отношения между советским народом и народами Швеции, Норвегии, Дании, Исландии!

39. Да здравствует дружба и сотрудничество между народами Советского Союза и Австрии!

40. Горячий привет японскому народу, борющемуся за ликвидацию иностранных военных баз на своей территории, за демократическое и независимое развитие страны, за мир и дружбу со всеми соседними государствами!

41. Да здравствует ленинская внешняя политика Советского Союза — политика мирного сосуществования государств с различным общественным строем, политика сохранения и упрочения мира и безопасности народов, развития экономических и культурных связей со всеми странами!

42. Да здравствуют овеянные славой побед доблестные Советские Вооруженные Силы, бдительно стоящие на страже мира, государственных интересов и безопасности нашей Родины!

43. Да здравствует нерушимый союз рабочего класса и колхозного крестьянства — прочная и незыблемая основа советского строя!

44. Да здравствует и процветает братская дружба народов СССР — источник силы и могущества нашего многонационального социалистического государства!

45. Трудящиеся Советского Союза! Добьемся нового мощного подъема экономики и культуры нашей страны, дальнейшего укрепления могущества социалистической Родины! Вперед к новым победам в строительстве коммунизма!

46. Да здравствуют советские ученые, конструкторы, инженеры, техники, рабочие, прославившие нашу Родину первым в истории космическим полетом на Луну, открывшим новую эру в покорении человеком космического пространства!

47. Трудящиеся города и деревни! В кратчайший исторический срок добьемся победы в мирном соревновании с капитализмом! Догоним и превзойдем США и другие капиталистические страны по производству продукции на душу населения!

48. Трудящиеся Советского Союза! Боритесь за досрочное выполнение семилетнего плана каждым предприятием и стройкой, каждым колхозом и совхозом! Успешное выполнение семилетки — залог дальнейшего повышения материального благосостояния и культурного уровня народа!

Шире размах всенародного социалистического соревнования!

49. Трудящиеся Советского Союза! Переход на сокращенный рабочий день — важный этап на пути к осуществлению в СССР самого короткого в мире рабочего дня. Поднимем еще выше трудовую активность и социалистическую дисциплину труда!

Да здравствует 7-часовой рабочий день!

50. Трудящиеся Советского Союза! Боритесь за высокую производительность труда, за технический прогресс! За комплексную механизацию и автоматизацию производственных процессов, против консерватизма, застоя, отсталости в технике!

51. Трудящиеся Советского Союза! Шире распространяйте и внедряйте опыт передовиков соревнования, новаторов производства, развивайте массовое движение рационализаторов и изобретателей! Лучше используйте производственные мощности и резервы народного хозяйства!

52. Слава бригадам коммунистического труда, передовикам и новаторам производства, идущим в первых рядах строителей коммунизма!

53. Работники промышленности, строительства и транспорта! Рационально используйте капиталовложения и материальные ресурсы, настойчиво боритесь за соблюдение государственной дисциплины, за выполнение и перевыполнение плановых заданий!

54. Рабочие и работницы, инженеры, техники и мастера! Всемерно улучшайте организацию производства, обеспечивайте ритмичную работу предприятий и строек!

55. Трудящиеся Советского Союза! Из граммов складываются тонны, из копеек и рублей — миллионы и миллиарды! Экономьте в большом и малом, на каждом участке производства, повышайте качество продукции, снижайте ее себестоимость!

56. Тяжелая промышленность — основа дальнейшего подъема всего народного хозяйства, повышения благосостояния народа и укрепления оборонной мощи нашей Родины! Слава работникам тяжелой индустрии!

57. Советские металлурги! Совершенствуйте технику и технологию производства! Повышайте темпы освоения новых рудных месторождений! Больше руды, чугуна, стали, проката, цветных и редких металлов народному хозяйству!

58. Работники машиностроения! Быстрее осваивайте производство новейших высокопроизводительных машин и оборудования! Настойчиво боритесь за техническое перевооружение всех отраслей народного хозяйства, за широкое внедрение автоматизированных технологических процессов!

59. Работники нефтяной и газовой промышленности! Непрерывно повышайте темпы добычи и освоения новых месторождений нефти и газа! Наращивайте мощности нефтеперерабатывающих заводов, улучшайте качество нефтепродуктов! Дадим стране больше нефти и газа!

60. Работники угольной промышленности! Шире внедряйте комплексную механизацию и эффективные способы добычи угля! Повышайте производительность труда, снижайте себестоимость и улучшайте качество угля!

61. Советские энергетики, строители и монтажники электростанций и электросетей! Быстрее вводите в действие и осваивайте новые энергетические мощности! Дадим стране больше электроэнергии!

62. Работники химической промышленности! Быстрее вводите в строй новые мощности, расширяйте ассортимент химических продуктов! Дадим стране больше высококачественных и дешевых товаров из химического сырья, больше минеральных удобрений для сельского хозяйства!

63. Советские строители! Выше темпы строительства новых предприятий, жилых домов, больниц, школ и детских учреждений! Шире внедряйте индустриальные методы строительства! Стройте добротно, красиво, дешево!

64. Работники промышленности строительных материалов! Увеличивайте производство, улучшайте качество строительных материалов! Больше цемента, сборных конструкций и деталей для строек семилетки!

65. Работники лесной, деревообрабатывающей и бумажной промышленности! Дадим стране больше древесины, мебели, целлюлозы и бумаги высокого качества!

66. Работники легкой промышленности! Дадим трудящимся больше добротных и красивых тканей, хорошей одежды, прочной изящной обуви и других товаров широкого потребления!

67. Работники пищевой промышленности! Всемерно увеличивайте производство продовольственных товаров, повышайте качество продуктов питания!

68. Работники рыбной промышленности! Увеличивайте улов рыбы! Развивайте рыболовство в открытых морях и океанах! Шире используйте внутренние водоемы!

69. Работники советского транспорта! Обеспечивайте бесперебойную перевозку грузов! Улучшайте обслуживание пассажиров! Боритесь за быстрейшее осуществление технической реконструкции транспорта, за широкую механизацию и автоматизацию!

70. Работники связи! Шире развивайте и совершенствуйте средства связи! Добивайтесь безупречной работы почты, телеграфа, телефона, радио и телевидения! Улучшайте обслуживание населения!

71. Работники местной и кооперативной промышленности! Увеличивайте выпуск продукции, повышайте культуру производства! Всемерно улучшайте бытовое обслуживание населения!

72. Колхозники и колхозницы! Всемерно развивайте общественное хозяйство, увеличивайте неделимые фонды — основу колхозного богатства! Расширяйте межколхозные производственные связи!

73. Колхозники и колхозницы, работники совхозов и РТС, специалисты сельского хозяйства! Дадим Родине больше зерна, мяса, молока, шерсти, яиц, хлопка, льна, сахарной свеклы, картофеля, овощей, фруктов и других продуктов сельского хозяйства!

74. Труженики сельского хозяйства! Всемерно развивайте общественное животноводство, создавайте прочную кормовую базу, повышайте продуктивность скота, улучшайте племенное дело! Превзойдем Соединенные Штаты Америки по производству продуктов животноводства на душу населения!

75. Колхозники и колхозницы, сельские механизаторы! Лучше используйте передовую технику, шире внедряйте комплексную механизацию трудоемких процессов в земледелии и животноводстве!

76. Работники совхозов! Увеличивайте производство сельскохозяйственных продуктов и снижайте себестоимость! Превратим все совхозы страны в образцовые и высокорентабельные предприятия!

77. Труженики целинных земель! Закрепляйте и приумножайте достигнутые успехи, добивайтесь высоких и устойчивых урожаев зерновых культур, всемерно развивайте общественное животноводство!

78. Колхозники и колхозницы, работники совхозов и специалисты сельского хозяйства! Ведите хозяйство расчетливо, лучше используйте землю, быстрее внедряйте севообороты! Всемерно повышайте культуру земледелия! Добивайтесь получения большего количества сельскохозяйственных продуктов со ста гектаров земли!

79. Работники советской торговли и общественного питания! Боритесь за высокую культуру обслуживания населения, лучше изучайте спрос и полнее удовлетворяйте растущие потребности трудящихся!

80. Советские служащие! Совершенствуйте работу советского аппарата! Внимательно относитесь к нуждам и запросам трудящихся! За высокую организованность и четкость в работе советского аппарата!

81. Работники науки и высшей школы! Боритесь за дальнейший расцвет науки, за технический прогресс! Теснее связь с жизнью народа! Готовьте специалистов, достойных эпохи коммунизма!

Да здравствует передовая советская наука!

82. Деятели литературы и искусства! Ярче отображайте в своих произведениях жизнь и дела советских людей! Боритесь за высокую идейность произведений и художественное мастерство! За тесную, неразрывную связь литературы и искусства с жизнью народа, с современностью!

83. Работники народного просвещения! Повышайте качество обучения детей, боритесь за тесную связь школы с жизнью, с производством! Воспитывайте подрастающее поколение в духе любви к труду и преданности советской Родине, делу коммунизма!

84. Медицинские работники! Улучшайте и развивайте народное здравоохранение, повышайте культуру в работе лечебных и санитарных учреждений! Внедряйте в практику новейшие достижения медицинской науки!

85. Да здравствуют Советы депутатов трудящихся — подлинно народные органы власти в нашей стране!

86. Советские профсоюзы! Всемерно развивайте творческую инициативу и активность рабочего класса и интеллигенции! Неустанно заботьтесь о дальнейшем подъеме материального благосостояния и культурного уровня рабочих и служащих! Мобилизуйте усилия трудящихся на выполнение семилетнего плана!

87. Да здравствуют советские женщины — активные строители коммунизма!

88. Да здравствует Ленинский комсомол — верный помощник и резерв Коммунистической партии, передовой отряд молодых строителей коммунизма!

89. Коммунисты и комсомольцы! Будьте в авангарде всенародной борьбы за выполнение решений XXI съезда КПСС, за построение коммунизма в СССР!

90. Комсомольцы и комсомолки, советская молодежь! Учитесь жить и работать по-коммунистически! Вырабатывайте в себе высокие моральные качества! Будьте сознательными и неутомимыми строителями коммунизма!

91. Пионеры и школьники! Упорно и настойчиво овладевайте знаниями и трудовыми навыками! Готовьтесь стать активными борцами за великое дело Ленина, за коммунизм!

92. Да здравствует великий советский народ — строитель коммунизма!

93. Да здравствует и крепнет нерушимое единение Коммунистической партии и советского народа — источник силы социалистического строя, залог новых успехов в строительстве коммунизма!

94. Да здравствует Союз Советских Социалистических Республик — твердыня дружбы народов нашей страны, несокрушимый оплот мира, демократии и социализма!

95. Да здравствует наше родное Советское правительство!

96. Да здравствует Коммунистическая партия Советского Союза — великая вдохновляющая и руководящая сила советского народа в борьбе за построение коммунизма!

97. Под знаменем марксизма-ленинизма, под руководством Коммунистической партии — вперед, к победе коммунизма!

98. Да здравствует коммунизм — светлое будущее всего человечества!

Центральный Комитет Коммунистической партии Советского Союза

УСПЕШНО РЕШИТЬ ЗАДАЧИ КОММУНИСТИЧЕСКОГО ВОСПИТАНИЯ ПОДРАСТАЮЩЕГО ПОКОЛЕНИЯ

НА I СЪЕЗДЕ УЧИТЕЛЕЙ ГРУЗИИ

Закончившийся на днях I съезд учителей Грузии заслушал и обсудил доклад министра просвещения Грузинской ССР **Г. Н. Джибладзе** «Реорганизация системы народного образования и задачи учителей Грузинской ССР».

— Первый съезд учителей Грузии, — сказал тов. Джибладзе, — собрался в исторический момент, когда вся наша страна переживает небывалый экономический и политический подъем. Воодушевленные историческими решениями XXI съезда КПСС, труженики города и деревни успешно претворяют в жизнь задания семилетнего плана. С огромным энтузиазмом встретили советские люди известие о новой величайшей победе нашей науки и техники — успешном запуске космической ракеты на Луну. Все советские люди, все прогрессивное человечество с неослабевающим вниманием следили за историческим визитом в Соединенные Штаты Америки неутомимого борца за дело мира, нашего дорогого Никиты Сергеевича Хрущева.

Товарищ Н. С. Хрущев в своих блестящих выступлениях перед американским народом убедительно показал, что страна, впервые построившая социализм, достигла огромных успехов во всех областях науки и техники, культуры и просвещения.

Успехи советской школы общеизвестны. Даже враги признают, что наша школа является самой лучшей, самой прогрессивной, самой передовой в мире. Она воспитала замечательные кадры специалистов различных областей народного хозяйства, успешно решающих задачи экономического и культурного развития страны.

Согласно Закону «Об укреплении связи школы с жизнью и о дальнейшем развитии системы народного образования в Грузинской ССР», реорганизация школ республики началась с нынешнего учебного года и должна быть закончена в течение 3—5 лет. В этом направлении уже проделана определенная работа. I—V классы перешли на новые учебные планы и программы, а в планы VI—X классов внесены изменения, направленные на усиление трудового воспитания. С нового учебного года девятые классы 168 школ Грузии переведены на производственное обучение.

Докладчик приводит конкретные примеры успешного совмещения учебы с производительным трудом; рассказывает о первом положительном опыте, накопленном за это время лучшими школами республики. С прошлого учебного года по примеру школ Ставропольского края созданы производственные ученические бригады. Ученическими производственными бригадами, в которых объединены 89 тысяч учащихся, в течение прошлого учебного года выработано 1.200.000 трудодней. Все более широкое распространение получает в школах самообслуживание, прививающее детям чувство ответственности, хозяйственного отношения к делу.

Большое развитие получили в Грузии за последние годы учебные заведения нового типа — школы-интернаты. Их число непрерывно растет. В настоящее время в республике имеется 29 школ-интернатов. К концу семилетки будет построено 145 школ-интернатов на 42 тысячи учащихся. Многие сельские районы проявляют ценную инициативу, строя на средства колхозов здания школ-интернатов.

Из года в год растет сеть школ рабочей и сельской молодежи, задача которых — дать возможность молодежи, окончившей 8-летнюю школу и работающей в различных областях народного хозяйства, получить полное среднее образование, повысить профессиональную подготовку. В семилетке в республике будет создано 200 школ рабочей и 280 школ сельской молодежи. Улучшается работа учреждений дошкольного воспитания, расширяется сеть детских садов и яслей. По решению ЦК КП Грузии и Совета Министров республики в ближайшие годы сеть дошкольных детских учреждений значительно увеличится.

Общеизвестно, говорит тов. Джибладзе, что центральная фигура в школе — учитель. Это ему доверило государство воспитание и образование наших детей. В Грузии много прекрасных учителей, хороших директоров школ, преданных своему делу работников просвещения.

Необходимо неуклонно совершенствовать профессиональное мастерство наших педагогов. Большая задача в связи с этим стоит перед Институтом усовершенствования учителей. Особое внимание надо уделить подготовке руководителей производственного обучения, педагогов по новым дисциплинам. Должны быть приняты все меры для резкого улучшения работы начальных классов, ибо по существу здесь решаются первоначальные основные вопросы формирования будущего гражданина. Начальные школы должны быть укомплектованы только высококвалифицированными учителями, имеющими специальное образование и все данные, необходимые для педагогической работы.

Большая ответственность в деле реорганизации школы возлагается на школьные партийные, профсоюзные и комсомольские организации. В последнее время директора школ, заведующие учебной частью, классные руководители и учителя усилили помощь школьным комсомольским организациям. Более многообразной и содержательной стала деятельность пионерских отрядов и дружин. Комсомольцы и пионеры выполняют разнообразную общественно полезную работу.

В заключение докладчик говорит:

— Наш съезд несомненно будет способствовать искоренению имеющихся недостатков. У нас есть все возможности и все необходимые условия для того, чтобы образцово выполнять возложенные на нас большие и почетные обязанности.

По докладу развернулись оживленные прения. Первым выступил заведующий отделом просвещения исполкома Тбилисского горсовета депутатов трудящихся **Т. Н. Згадзе.**

— Основной задачей на новом этапе развития системы народного образования, — говорит он, — наряду с обеспечением всестороннего умственного развития, является подготовка учащихся к общественно полезному труду, к практической деятельности.

Оратор говорит о работе, проделанной органами народного просвещения столицы республики в этом направлении. Около 900 учащихся девятых классов проходят производственное обучение на заводах и фабриках, где им созданы все условия для овладения трудовыми профессиями. Первые опыты соединения обучения с производительным трудом положительно отразились на академической успеваемости и укреплении дисциплины учащихся. Однако имеются некоторые недочеты. В частности, ощущается недостаток необходимых для политехнического обучения педагогических кадров. Министерству просвещения следует уделить особое внимание подготовке руководителей производственного обучения.

Выступает министр просвещения Аджарской АССР **Д. Б. Тебидзе.** Он говорит о том, что съезд учителей является важным событием в истории народного образования Грузии. Его работа проходит на новом историческом этапе развития советской школы.

В Аджарии, говорит оратор, накоплен определенный опыт перестройки общеобразовательной средней школы, в приближении ее к жизни, соединении обучения с производительным трудом. Так, выпускники 15-й батумской средней школы, окончившие учебу в прошлом году, вместе с аттестатом зрелости получили звание технолога чайной промышленности. Многие из них остались работать на Батумской чайной фабрике, где проходили производственное обучение. С нового учебного года на производственное обучение переведены учащиеся девятых классов 11 средних школ. Они овладевают трудовыми профессиями на Батумском машиностроительном и деревообрабатывающем заводах, на швейной фабрике. Учащиеся ряда сельских школ в процессе обучения в школе приобретают профессии садоводов, полеводов, овощеводов, чаеводов.

Оратор ставит вопрос об усилении школ, особенно сельских, высококвалифицированными преподавателями русского языка и литературы, иностранных языков.

Выступает секретарь Горийского райкома КП Грузии **Г. И. Кечхуашвили.** Он говорит, что партийные организации района восприняли перестройку системы народного образования, как свое кровное дело. Они мобилизуют советские, профсоюзные, комсомольские организации, всю общественность на осуществление этой важной и ответственной задачи. С помощью промышленных предприятий, колхозов, совхозов и других хозяйственных организаций проделана значительная работа по укреплению материально - технической базы школ. Силами колхозов построено 10 новых школьных зданий, к существующим школьным помещениям пристроено 10 классных комнат. Это позволило перевести на односменные занятия 76 школ.

Основное внимание в своей работе партийные организации уделяют осуществлению производственного обучения учащихся. Райком партии решил привлечь к этому делу высококвалифицированных специалистов, людей, имеющих большой опыт работы в промышленности и сельском хозяйстве.

Заведующий отделом просвещения исполкома Гурджаанского райсовета депутатов трудящихся **А. Э. Кавтарадзе** рассказывает о той работе, которую проделали по перестройке школы партийные, советские и хозяйственные организации, органы просвещения района. Перестройка работы школ началась еще до нового учебного года. Гурджаанцы горячо откликнулись на призыв трудящихся Зугдидского района — образцово подготовиться к началу нового учебного года. Активное участие в строительстве и ремонте школьных зданий и инвентаря приняли сами учащиеся.

Кандидат в члены Президиума ЦК КПСС, первый секретарь ЦК КП Грузии товарищ В. П. Мжаванадзе беседует с делегатами первого съезда учителей Грузии. Фото Г. Вахтангадзе.

Прошел всего лишь месяц, как школы начали работать по-новому. Сейчас мы находимся в начальной стадии реорганизации школ. Естественно, что перед работниками народного образования стоит еще много нерешенных проблем. Оратор ставит вопрос об ускорении разработки новых учебных планов, методических указаний учителям, особенно по новым дисциплинам.

На трибуне директор руставской третьей средней школы рабочей молодежи **К. А. Джолия.**

Оратор рассказал об опыте учебно-воспитательной работы сменной школы рабочей молодежи, открытой при Закавказском металлургическом заводе имени Сталина. Процесс обучения в ней организован так, чтобы молодые производственники, работающие в разных сменах, смогли успешно сочетать работу с учебой. Многие из учащихся школы являются передовиками производства. Тяга рабочей молодежи к знаниям непрерывно растет. Сейчас в самом молодом городе республики насчитывается 6 школ рабочей молодежи.

Заведующий отделом просвещения исполкома Юго-Осетинского областного Совета **Д. Н. Бекоев** отметил успехи, достигнутые школами области в трудовом воспитании учащихся. Практика показала, что наиболее эффективной формой привлечения учащихся к общественно полезному труду в сельской местности является создание ученических производственных бригад в колхозах. В школах области организованы десятки ученических бригад, которыми охвачено 1.300 учащихся. Работая на колхозных полях и огородах, животноводческих фермах, школьники под руководством передовиков колхозного труда и педагогов практически знакомятся с различными вопросами сельскохозяйственного производства. Производственное обучение положительно влияет на всю учебно-воспитательную работу, способствует воспитанию у школьников сознательного отношения и уважения к труду.

Слово предоставляется председателю исполкома Болнисского районного Совета депутатов трудящихся **А. М. Мамедову.** Он останавливается на мероприятиях, проводимых в школах района по перестройке системы народного образования. В этом году девятые классы двух болнисских школ занимаются по новому учебному плану. Учащиеся этих школ два дня в неделю работают и обучаются в РТС, на консервном заводе и мебельной фабрике. Основное внимание уделяется приобщению учащихся к отраслям сельского хозяйства, характерным для экономики района.

Тов. Мамедов останавливается на недостатках в подготовке педагогических кадров, снабжении школьников учебниками. На этих же вопросах заострили внимание в своих выступлениях педагог очамчирской 2-й средней школы **В. К. Тужба,** директор тбилисской 52-й средней школы **Г. А. Черкасова.**

— Первые результаты соединения обучения с общественно полезным трудом показывают, что школьники стали более серьезно относиться к занятиям, значительно повысилась их академическая успеваемость, укрепилась дисциплина, — говорит директор сухумской 10-й средней школы **А. А. Аршба.** — Учащиеся школы приняли активное участие в подготовке к новому учебному году. Ремонт школьного здания и инвентаря был проведен силами самих учащихся. Их руками оборудованы слесарно-механическая и электротехническая мастерские, кабинет машиноведения. Школьные мастерские уже получили первые заказы от Сухумского горпромкомбината и Абхазской АТК.

Директор Научно-исследовательского института педагогических наук Министерства просвещения Грузинской ССР проф. **Д. О. Лорткипанидзе** говорит, что после XXI съезда КПСС коллектив института провел значительную работу по разработке теоретических и практических вопросов осуществления связи обучения с жизнью. Вся научно-исследовательская, массово-методическая и издательская деятельность института всецело направлена на осуществление основной задачи, стоящей перед школой, на подготовку учащихся к общественно полезному труду.

Составлен семилетний план научно-исследовательской работы института, в который включено свыше 300 тем.

В институте создан сектор трудового, политехнического и производственного обучения, к работе которого привлечены квалифицированные специалисты. Составлены методические указания по преподаванию основ производства и трудового производственного обучения.

На вопросах улучшения деятельности школьных профсоюзных организаций остановился председатель Республиканского Комитета профсоюза работников просвещения, высшей школы и научных учреждений **Л. И. Маглаперидзе.**

На съезде выступили также заведующий отделом просвещения исполкома Кутаисского горсовета депутатов трудящихся **И. С. Гошхетелиани,** педагог 78-й средней школы г. Тбилиси **Е. Г. Богонова,** педагог халипаурской средней школы г. Чиатура **Н. Е. Цулая,** заведующий отделом просвещения исполкома Адигенского райсовета депутатов трудящихся **А. Г. Арчвадзе,** секретарь Ахалкалакского райкома партии **С. С. Матоян,** секретарь ЦК ЛКСМ Грузии **М. Д. Мгеладзе.**

О важнейших задачах, решение которых будет способствовать успешному претворению в жизнь перестройки системы народного образования, говорил в своем выступлении заведующий сектором школы ЦК КПСС **Н. П. Кузин.**

С большой речью на съезде выступил тепло встреченный присутствующими кандидат в члены Президиума ЦК КПСС, первый секретарь ЦК КП Грузии **В. П. Мжаванадзе.**

— Все, кто выступал с этой высокой трибуны, — говорит тов. В. П. Мжаванадзе, — обращались к вам, делегатам съезда, со словами: «Дорогие товарищи!» И это не случайно. Так обращаются к заслуженным, уважаемым всеми людям, пользующимся всенародной признательностью. Нет более благородной, более высокой и гуманной профессии, чем профессия педагога, более почетного и доблестного труда, чем труд народного учителя, которому доверено самое дорогое, самое ответственное дело — воспитание подрастающего поколения. Особой любовью и уважением окружены педагоги в нашей стране. Ведь в их руках формируется новый человек — строитель коммунистического общества.

Коммунистическая партия, Советское правительство всегда придавали и придают исключительное значение роли советского учителя. На важнейших исторических поворотах деятельности школы партия советовалась с учительством, принимала все меры, чтобы разъяснить ему политику нашего государства в области народного образования, мобилизовать всех работников просвещения на практическое осуществление этой политики.

Новым ярким проявлением партийной заботы о росте учительских кадров, свидетельством того, какое огромное значение придается в нашей стране роли советских педагогов, являются республиканские съезды учителей. Созыв высокого собрания представителей большой учительской семьи служит еще одним ярким доказательством того, насколько высоко поднято у нас звание учителя, как велико доверие, оказываемое ему в нашей стране.

— Первый съезд учителей Грузии, — продолжает он, — крупное событие в жизни нашей педагогической общественности, всех работников фронта народного образования республики. Работа съезда проходит в особый период, когда уже началось практическое осуществление реорганизации школьного образования. Участники съезда продемонстрировали глубокое понимание важных задач, стоящих перед советской школой, желание успешно осуществить директивы партии и правительства в области образования. Съезд обобщил итоги проделанной работы по укреплению связи школы с жизнью, первый опыт, накопленный в политехническом обучении учащейся молодежи. Это очень важно и ценно для дальнейшего улучшения содержания всей учебно-воспитательной работы в школах.

— В замечательное время живем мы, советские люди, — говорит далее В. П. Мжаванадзе. — Что ни день, то новая радостная весть облетает нашу необъятную страну. Все новых, выдающихся побед добивается советский народ в своем стремительном продвижении вперед, к сияющим вершинам коммунизма. Наша партия поставила задачу — на основе высокого уровня развития промышленности и сельского хозяйства обеспечить дальнейший неуклонный подъем народного благосостояния. Эта задача успешно претворяется в жизнь. Сейчас наш народ живет лучше, чем когда-либо. Пройдет немного времени, и жизнь станет еще лучше, богаче и краше.

Коммунистическая партия, ее ленинский Центральный Комитет, Советское правительство, лично товарищ Н. С. Хрущев ведут неутомимую борьбу за обеспечение прочного мира во всем мире. Советский народ, все честные люди земного шара единодушно, горячо одобряют исторический визит главы Советского правительства в Соединенные Штаты Америки. Прогрессивное человечество восприняло выступления Никиты Сергеевича Хрущева в США как новое яркое проявление заботы Советского правительства о судьбах мира.

Каждое доброе дело, совершаемое руками советских людей, — будь то сказочный полет советской космической ракеты на Луну или создание атомного ледокола, строительство новых жилых домов, школ и яслей или внедрение новой, совершенной машины — каждое наше продвижение вперед продиктовано и одухотворено одной великой целью: сохранить и упрочить мир на земле, сделать жизнь человека еще более радостной и счастливой. Хорошо сказал Никита Сергеевич Хрущев во время своего пребывания в США: «Цель нашей внутренней политики — единственная, и состоит она в том, чтобы создать жизнь, достойную лучших идеалов человечества. Наш семилетний план проникнут духом миролюбия, заботой о благе и счастье народа».

Составной частью великой борьбы за коммунизм является и программа перестройки школы на основе тезисов ЦК КПСС и Совета Министров СССР, Законов Верховных Советов СССР, Грузинской ССР и других союзных республик. В этих документах определены задачи общеобразовательной школы, ее структура, пути осуществления марксистско - ленинского принципа — соединения образования и воспитания молодежи с производительным трудом.

«Для перехода к коммунизму необходима не только развитая материально-техническая база, но и высокий уровень сознательности всех граждан общества, — говорил товарищ Н. С. Хрущев на XXI съезде КПСС. — Чем выше сознательность миллионных масс, тем успешнее будут выполняться планы коммунистического строительства. Вот почему исключительно важное значение приобретают теперь вопросы коммунистического воспитания трудящихся, особенно подрастающего поколения».

Советская школа призвана уже сейчас воспитывать человека будущего, готовить молодежь для жизни и труда в коммунистическом обществе. Наши дети, сидящие сегодня за школьными партами, будут не только строить коммунизм, но и жить, трудиться в коммунистическом обществе. Чтобы подготовить их к этой высокой миссии, надо перестроить всю систему школьного образования и воспитания.

Центральной, ведущей задачей советской школы на современном этапе ее развития является воспитание нового человека, обладающего высокими моральными качествами, навыками и привычками члена коммунистического общества. На советскую школу возлагается сейчас более активная роль в жизни общества, в созидательном труде советского народа. На первое место выдвигается подготовка учащихся к жизни, к производительному труду. Но школа перестанет быть школой и она не выполнит свою главную и решающую задачу, если она не будет готовить хорошо образованных и всесторонне развитых людей. Поэтому ее образовательные функции не только сохраняются, но и расширяются с учетом новых условий и перспектив развития советского общества.

Нынешний учебный год, сказал В. П. Мжаванадзе, начался под знаком осуществления Закона о перестройке школы. Закон этот, принятый по инициативе партии, вводит в школу многообразный творческий труд детей, как важнейшую часть всей их жизни. Обучение и труд, соединившись, становятся могучим средством формирования нового человека коммунистического общества.

В школах республики накоплен первый положительный опыт соединения обучения с производством. Осуществление производственного обучения нельзя решить без соответствующей помощи и участия промышленных предприятий, колхозов, совхозов и других хозяйственных организаций. Многие предприятия, как, например, Тбилисская швейная фабрика № 1, станкостроительный завод имени Кирова и другие, отнеслись к этому делу с должным вниманием. Однако на ряде предприятий еще не осознали всю государственную важность трудового воспитания учащихся. Руководители хозяйственных организаций обязаны принять все меры, чтобы создать учащимся необходимые условия для успешного овладения различными специальностями.

Соединение обучения детей с трудовым воспитанием требует большого, кропотливого труда. «Конечно дело перестройки школы — трудное дело», — говорил еще на втором всероссийском съезде учителей-интернационалистов В. И. Ленин. Указывая на это, Владимир Ильич призывал педагогов к строительству школы социалистической, которая станет орудием воспитания человеческой личности, превратит знания и науку в орудие освобождения трудящихся и эксплуатируемых.

В ряде школ еще не совсем ясно понимают суть и назначение трудового воспитания учащихся. Взять хотя бы к примеру сельские школы. Большинство из них имеют земельные участки, где ребята выращивают различные сельскохозяйственные культуры, ухаживают за домашними животными. Но для трудового воспитания этого недостаточно. Суть дела состоит в том, чтобы привить детям навыки организации и высокой культуры труда. Если, например, на школьном участке выращивается кукуруза, то учащиеся должны знать о большом значении этой ценной продовольственной и фуражной культуры, о том, что из кукурузы можно получить сотни различных продуктов. Надо, чтобы школьники имели представление о том, какое значение приобретают для получения высокого урожая гибридные и калиброванные семена, об эффективности внесения в почву минеральных удобрений или смеси минеральных и органических удобрений и т. п. Все хорошее, нужное, полученное в стенах школы, они используют затем в своей практической работе. Знания, полученные в школе, культура труда будут сопутствовать им в их трудовой жизни.

Тов. Мжаванадзе остановился на вопросах интернационального воспитания учащихся. Грузия, сказал он, многонациональная республика. В школах у нас обучаются грузины и русские, украинцы и армяне, азербайджанцы и эстонцы, абхазцы и осетины. Вопросы интернационального воспитания должны быть в центре внимания педагогической общественности. Любовь и дружба между детьми всех национальностей, патриотическая гордость за нашу великую социалистическую Родину, объединившую все национальности в единую семью советских народов, успешно строящих коммунизм, — вот главные идеи, которыми должна быть пронизана вся наша воспитательная работа.

Тов. Мжаванадзе обращает внимание участников съезда на необходимость глубокого изучения русского языка. Грузинский народ, как и все народы Советского Союза, считает язык великого русского народа своим вторым родным языком. Прогрессивные деятели нашего народа еще в дореволюционные годы призывали молодежь изучать русский язык. Разве можно, не зная русского языка, приобщиться к великой социалистической культуре, созданной народами нашей страны? Тов. Мжаванадзе приводит примеры из работы сельских школ Карельского района и отмечает, что успех в изучении русского языка, как и всех других предметов, решают учителя. Ни один учитель не сможет добиться успеха в обучении языку, если он сам им хорошо не владеет. Министерству просвещения необходимо принять все меры, чтобы обеспечить школы, особенно сельские, высококвалифицированными кадрами преподавателей русского языка.

Далее В. П. Мжаванадзе отмечает, что успех в правильном осуществлении перестройки системы народного образования, воспитании подрастающего поколения зависит от педагогических кадров. У нас целая армия преданных своей профессии учителей, людей, всю жизнь честно и бескорыстно служащих своему любимому делу. Наша партия, Советское государство высоко ценят благородный труд педагогов. Весь народ окружает их любовью и уважением.

Великий грузинский поэт Акакий Церетели говорил: «Кто возвышает народ, сам будет возвышен до небес». Хорошо сказанные слова! Вы возвышаете народ, несете в его гущу светоч знания, высокие принципы и идеалы, повышаете его культуру. Благодарный народ в свою очередь возвышает и окружает педагогов уважением.

Не секрет, что у нас есть и такие «педагоги», которые не оправдывают это высокое звание, народное доверие. Органы народного образования вместе с партийными организациями должны проявить больше заботы о правильном подборе и воспитании учительских кадров. Педагогические коллективы, школьные партийные организации, все коммунисты, работающие в учебных заведениях, должны проявлять высокую принципиальность в работе с кадрами.

Жизнь выдвигает новые требования, и мы должны идти в ногу с жизнью. Перестройка системы народного образования ставит перед учителями и всеми работниками просвещения ответственные задачи. Их нельзя решить, работая без огонька, без неутомимых творческих исканий. Новые задачи зовут к работе по-новому. Высокий долг педагогической общественности Грузии заключается в том, чтобы отдавать все свои знания, опыт и инициативу воспитанию нашего подрастающего поколения в духе беззаветной любви и преданности делу партии, постоянно совершенствовать методы обучения и воспитания, повышать свое педагогическое мастерство.

В заключение В. П. Мжаванадзе выразил уверенность в том, что наши замечательные педагоги, хорошо сознавая первостепенную важность задач, поставленных перед ними партией и правительством, не пожалеют сил и энергии для осуществления программы реорганизации нашей школы, воспитания молодого поколения строителей коммунизма.

С большим подъемом делегаты и гости съезда приняли приветствия ЦК КПСС и ЦК КП Грузии, в которых заверяют партию, что приложат все усилия к тому, чтобы успешно претворить в жизнь перестройку школы, быть достойными почетного звания советского учителя — воспитателя людей нового общества.

* * *

К съезду была приурочена большая выставка, показывающая достижения школ республики в повышении учебно-воспитательной работы, в приобщении учащихся к жизни, к трудовой деятельности.

(ГрузТАГ).

ИОСИФ ГРИШАШВИЛИ — НАРОДНЫЙ ПОЭТ ГРУЗИИ

☆ ☆ ☆

УКАЗ ПРЕЗИДИУМА ВЕРХОВНОГО СОВЕТА ГРУЗИНСКОЙ ССР

О ПРИСВОЕНИИ ПОЭТУ-АКАДЕМИКУ ИОСИФУ ГРИШАШВИЛИ (ИОСИФУ ГРИГОРЬЕВИЧУ МАМУЛАШВИЛИ) ПОЧЕТНОГО ЗВАНИЯ НАРОДНОГО ПОЭТА ГРУЗИНСКОЙ ССР

В связи с семидесятилетием со дня рождения и за выдающиеся заслуги в деле развития грузинской советской поэзии и грузинской национальной культуры присвоить поэту-академику **Иосифу Гришашвили** (Иосифу Григорьевичу Мамулашвили) почетное звание народного поэта Грузинской ССР.

Председатель Президиума Верховного Совета Грузинской ССР Г. ДЗОЦЕНИДЗЕ.
Секретарь Президиума Верховного Совета Грузинской ССР З. ГЕЛДИАШВИЛИ.

г. Тбилиси, 3 октября 1959 года.

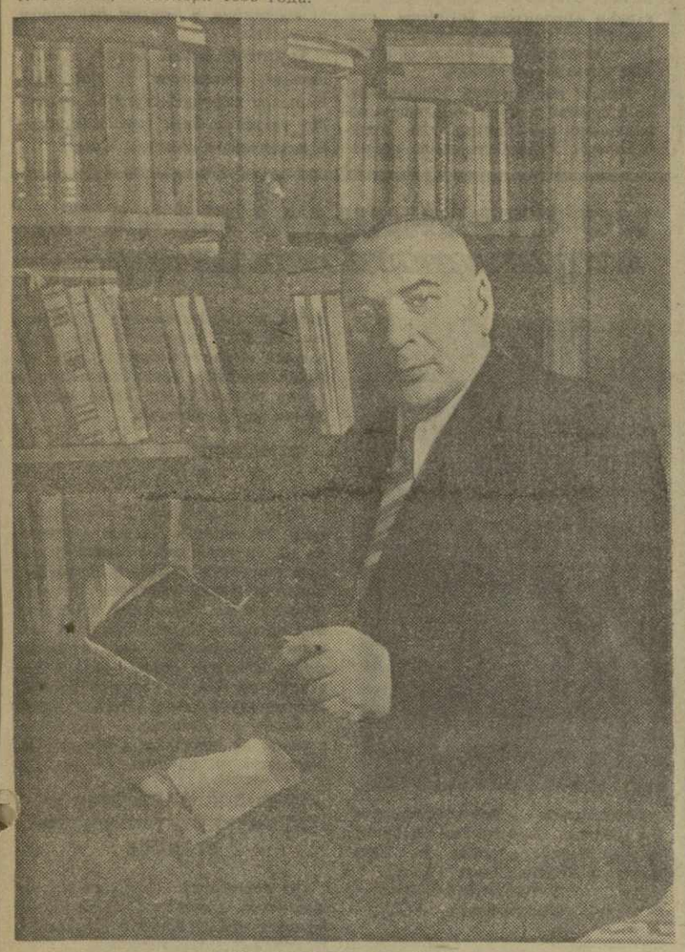

ИОСИФ ГРИШАШВИЛИ.

ПЕВЕЦ НАРОДА

Указом Президиума Верховного Совета Грузинской ССР поэту-академику Иосифу Гришашвили присвоено почетное звание народного поэта Грузии.

Сын народа, вдохновенный певец социалистической Отчизны, талантливый мастер поэзии, Иосиф Гришашвили вот уже более полувека с неиссякаемой энергией слагает проникающие в глубину народного сердца стихи. Он пишет сегодня о мире и дружбе народов, о славных героях наших дней, о мужественных сынах Отчизны, отстоявших свободу родной страны и ныне созидающих величественное здание коммунизма.

В поэзии И. Гришашвили с полной силой звучит благородная патриотическая тема. Поэт в самом начале своего творческого пути увидел бедственное положение горячо любимой Грузии и неустанно призывал народ к борьбе против угнетателей.

Советская эпоха обновила поэтический мир И. Гришашвили, обогатила его новыми идеями, темами, образами.

Певец старого Тбилиси, он слагает новые прекрасные стихи о новом, социалистическом Тбилиси.

Поэтические образы И. Гришашвили нежны и ярки. Каждое его стихотворение отшлифовано и блестит, как прекрасная работа ювелира.

Велика заслуга Гришашвили в деле пропаганды литератур братских народов. Превосходный мастер поэтического перевода, он неутомимо пропагандирует лучшие произведения классической и советской литературы.

Творчество И. Гришашвили любят далеко за пределами Грузии. Его стихи переведены на многие языки.

Советские читатели желают сегодня Иосифу Гришашвили новых успехов в творчестве, достижения новых поэтических вершин.

ВЫСТАВКА, ПОСВЯЩЕННАЯ ВЫДАЮЩЕМУСЯ ПОЭТУ

В Государственной республиканской библиотеке имени К. Маркса открыта выставка, посвященная 70-летию со дня рождения И. Гришашвили.

На выставке экспонируются почти все издания произведений поэта, а также труды Г. Джибладзе, А. Барамидзе, Л. Меликсет-Бека и других, посвященные жизни и творчеству И. Гришашвили.

Выставка вызвала большой интерес читателей библиотеки.

И. Гришашвили

народный поэт Грузии

ЧАЕВОДАМ ГРУЗИИ

Труд, к победе устремленный,
Горы чая вырастают.
Песнь о золоте зеленом
Над садами пролетает.

Глядя на руки девичьи,
Голубей я вспомнил белых.
Сколько в их труде величья,
В ловких, нежных и умелых.

Что сравнить мне, чай,
с тобою?
Ты вливаешь в душу
бодрость.

Славлю вас, труда герои,
Вы моей Отчизны гордость.

Дети Грузии, вас надо
Мне прославить в звонком
гимне...

Летом чай—сердцам
прохлада
И отрада в холод зимний.

2 октября 1959 года.

Перевел с грузинского
В. ПАНОВ.

НАКАНУНЕ СЛАВНОГО ЮБИЛЕЯ

В эти дни общественность Грузии широко отмечает 70-летие со дня рождения Иосифа Гришашвили — одного из основоположников новой грузинской поэзии, популярного и любимого народом поэта.

Для проведения юбилея поэта-академика И. Гришашвили создана комиссия в составе И. Абашидзе (председатель), Н. Мусхелишвили, Г. Леонидзе, Г. Джибладзе, Г. Абашидзе, С. Чиковани, С. Чилая, Г. Натрошвили, К. Чичинадзе, Х. Берулава, А. Гомиашвили, Н. Чачава.

В домах культуры и сельских клубах республики устроены выставки, посвященные И. Гришашвили, проводятся доклады и беседы о жизни и творчестве маститого поэта.

6 октября в помещении Тбилисского театра оперы и балета имени З. Палиашвили состоится юбилейный вечер, посвященный 70-летию со дня рождения И. Гришашвили. Вечер вступительным словом откроет секретарь Союза писателей Грузии И. Абашидзе. С докладом о жизни и творчестве И. Гришашвили выступит критик Б. Жгенти.

ПУТЕШЕСТВИЕ НА ДНО КОТЛА

ВЧЕРА НА АТОМНОМ РЕАКТОРЕ

КАЖЕТСЯ, это было совсем недавно. Вокруг атомного котла работали люди, здесь стоял гул моторов, лязг металла, трещали электросварочные аппараты, вокруг были разбросаны части сложного оборудования, лежали трубы, мотки кабеля, баллоны сжатого воздуха.

Вчера же главный физический зал атомного реактора встретил нас настораживающей тишиной. Казалось, все покинули его, и только маленькие зеленые лампочки, горящие вдоль стен, говорили о том, что здесь еще кто-то есть.

И эта тишина, нарушаемая лишь таинственным рокотом, и отсутствие людей на какую-то долю секунды заставили нас задержаться у входа. Но красные лампочки были потушены, горел зеленый свет, который всюду открывает доступ, и мы переступили порог. Посреди большого зала, на полу, который строители выложили плитками, стоял самый что ни на есть обыкновенный грузовик, так не соответствующий окружающей обстановке, напоминающей лабораторию из научно-фантастического романа.

Рядом с громадой атомного реактора этот грузовик казался игрушечным. На нем стояла цистерна, и непрерывно рокочущий моторчик перекачивал воду по шлангу, подвешенному к железным поручням переходного мостика, куда-то наверх, под самый потолок, в большой металлический резервуар. Около грузовика тоже не было людей, и казалось, всю работу он исполняет сам. Но вот на крыше атомного котла раздались голоса, и мы поднялись туда по крутым металлическим лесенкам, точно так же, как взбираются по трапу на верхнюю палубу корабля. И тут мы поняли, что тишина и спокойствие, встретившие нас у входа в зал, были только кажущимися.

Строители на самом деле уже почти покинули реактор: свое дело они сделали. Закончен не только главный корпус, но и подсобные помещения — котельная, гараж, склад, проходная, АТС, столовая. Остались мелочи, которые, как говорят строители, «надо подчистить», чтобы уйти с объекта со спокойным сердцем. Но монтажникам осталось немало дела, и на реакторе в эти дни идет напряженная работа. Ведь до его пуска осталось совсем мало времени.

ВЧЕРА на реакторе был день больших событий.

В прошлый наш приезд мы обратили внимание на то, что сверху реактор плотно прикрыт крышкой из органического стекла, сквозь которое хорошо были видны все «внутренности» котла, освещенные ярким светом электрических фар. На этот раз крышку сняли, она лежала под белым покрывалом на полу реакторного зала. А внизу, на большой глубине, на дне атомного котла, среди труб и каналов, копошились люди.

— Простите, мне некогда, — сказал Гурам Карумидзе, натянув резиновые сапоги, и нырнул в «чрево» котла, ловко спустившись по висящей металлической лестнице.

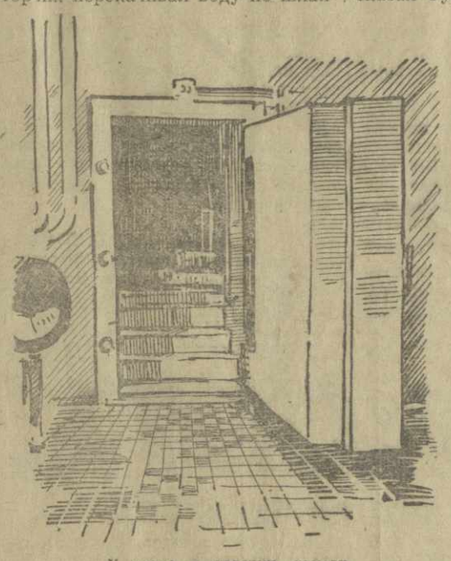

У входа в горячую камеру.

Рис. А. Канделаки.

С Гурамом Карумидзе, инженером - физиком, мы знакомы давно, он пришел сюда вместе с первыми строителями реактора два года тому назад. Гурам всегда очень охотно отвечает на все наши вопросы, и сегодняшнюю его поспешность мы объяснили неотложными делами. Это на самом деле так и было. Внизу его ждал инженер - конструктор Евгений Никандрович Волков, приехавший два дня тому назад из Москвы. Надо было произвести окончательный осмотр бака.

Пожалуй, это было последнее путешествие на дно котла перед его заполнением водой. Поэтому наш фотокорреспондент поспешил вниз вслед за Карумидзе. Упустить такой случай он, понятно, не мог.

Когда инженеры поднялись наверх, мы с опаской поглядели на их сапоги. Но нас тут же успокоили, сказав, что сапоги одевают не для безопасности тех, кто спускается вниз, а для того, чтобы не загрязнить атомный котел, в котором должно быть абсолютно чисто. Ведь недаром котел непрерывно промывали дистиллятом, да и заполняться он будет дистиллированной водой, а не простой, потому что после того, как в котел будут заложены урановые стержни и в нем начнется цепная реакция, примеси, содержащиеся в обыкновенной воде, загрязнят реактор.

— Основательной промывке были подвергнуты и трубопроводы первого контура, — делится с нами событиями последних дней ведущий инженер реактора Вахтанг Ахалкаци.

Во время работы реактора в нем будет выделяться большое количество тепла. Ведь цепная реакция, происходящая при распаде урана, сопровождается выделением большой энергии. Вот почему реактор надо постоянно охлаждать. Эту функцию охладителя и будет выполнять вода. Нагреваясь, она по первому контуру поступит в теплообменник, где ее будет охлаждать вода, проходящая по второму контуру.

Инженер-конструктор Е. Волков (вверху) и физик Г. Гарсеванишвили спустились на дно атомного котла.

Фото Г. Вахтангадзе.

На реакторе приступили к прокрутке насосов второго контура, которые заставят воду циркулировать с необходимой интенсивностью. Заработали моторы, продувающие воздух в системе спецвентиляции, фильтры которой будут задерживать активные частицы. Уже вращаются моторы градирни — установки, охлаждающей воду второго контура.

НА РЕАКТОРЕ полностью приняты сантехнические объекты. Следует заметить, что здесь понятие сантехники несколько отличается от общепринятого у строителей. Это — специальные санпропускники, так называемые саншлюзы — система лабиринтов, на всем пути которых установлены души. Эти «шлюзы» смывают активную пыль, которую может вынести с собой всякий, побывавший в помещениях с повышенной радиоактивностью, например, в горячей камере.

Вход в эту камеру закрыт толстой чугунной дверью, весящей более 7 тонн. В горячую камеру редко придется кому-либо заглядывать, ну а если представится такая необходимость, то человек облачится в специальный костюм, оденет скафандр, высокие сапоги, натянет перчатки. Выйдя из камеры, он обмоется во всем этом одеянии под первым душем, скинет одежду и пройдет дальнейшую санобработку.

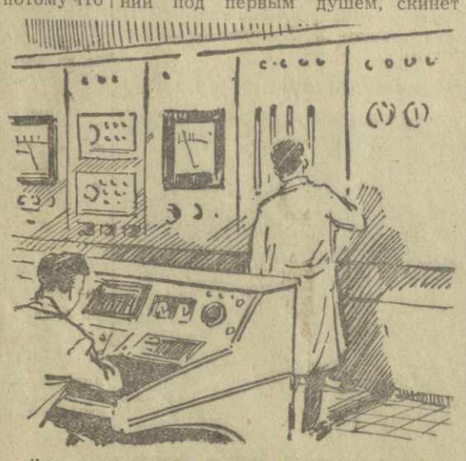

Идет окончательная наладка центрального пульта управления.

Рис. А. Канделаки.

— Когда устанавливали эту дверь, — рассказывает монтажник Симон Симонов, — то нам приходилось приподнимать ее буквально по сантиметру, а теперь, посмотрите, как она легко открывается и закрывается, как любые двери в любом доме, — улыбается он. — Весь секрет заключается в том, что эта дверь установлена на подшипниках.

В день нашего посещения реактора в горячей камере велась подготовительная работа для установки и монтажа гамма-петли.

Симон Михайлович вспоминает, как в горячие дни монтажных работ члены их бригады оставались после смены, работали, не зная сна и отдыха, иной раз тут же ночевали — лишь бы в срок выполнить задание. Это их руками смонтированы бак, шибера, шахтохранилище, горячая камера, теплообменник. Все они — руставцы, работают в «Металлургпрокатмонтаже».

— Теперь уже я не знаю, что мы лучше умеем монтировать: домны или реактор, — сказал нам на прощанье Симон.

НЕПРЕРЫВНО зажигаются и гаснут разноцветные лампочки на центральном пульте управления. Здесь мозг реактора. Отсюда, точно с капитанского мостика, отдается команда, отсюда осуществляется дистанционное управление реактором при помощи автоматических устройств, электронных приборов, кнопок, переключателей и рубильников. Сложная сеть проводов, точно нервы живого организма, расходится по всему атомному реактору, приводя в движение каждый его узел. Вот на одной из панелей пульта управления осветилась шкала: прибор показывает, насколько глубоко опущен управляющий стержень. Его опускают ниже, и светящийся столбик соответственно понижается, и, наоборот, чем больше вынут стержень, тем выше отметка на шкале.

На центральном пульте управления мы с интересом наблюдали за тем, как инженеры производили наладку всей этой сложной системы, настраивали приборы, проверяли схемы.

В эти дни из Москвы приехали работники Института атомной энергии Академии наук СССР Ю. Чернилин, П. Егоренков, А. Потехин. Русские ученые, инженеры, механики оказывают братскую помощь своим грузинским друзьям в сооружении атомного реактора — этого чуда современной науки и техники. Вместе с грузинскими учеными, инженерами, монтажниками они проверяют работу всех механизмов и узлов реактора, готовят его к пуску.

Составлен график предпусковых работ, где все точно расписано по дням и по часам.

Близится день, когда грузинский атомный реактор вступит в строй.

Л. ПИРАДОВ,
В. ЖИЛЬЦОВ.
(Спец. корр. «Зари Востока»).

ДНИ ГРУЗИНСКОЙ КУЛЬТУРЫ В ПОЛЬШЕ

«Восхищение, удивление и глубокая признательность»

ВАРШАВА, 3. (По телефону). С огромным успехом проходят Дни грузинской культуры в Польше. Выступления мастеров сцены Советской Грузии повсюду вызывают необычайный интерес.

«Трибуна роботнича», крупнейшая в Катовицком воеводстве газета, пишет в статье «Блестящая демонстрация грузинского фольклора» о выступлениях в Верхней Силезии:

— Грузинский танцевальный ансамбль совершает триумфальное шествие, разнося повсеместно славу советского искусства. Повсюду его встречает энтузиазм зрителей, восхищенных красотой богатейших народных костюмов, оригинальностью танцев, музыкой и высоким мастерством исполнения. В искусстве грузинского ансамбля особо поражает танцевальная поступь — легкая, преисполненная грации, создающая впечатление, что артист не танцует, не ходит, а плывет по сцене. Вторая характерная черта, — отмечает газета, — изумительная подвижность рук. Благодаря ей танцоры могут передавать широкую гамму чувств — от самых нежных и трогательных до драматичных.

Автор статьи подчеркивает глубокую продуманность программы всего концерта, вызывавшего «восхищение, удивление и глубокую признательность зрителей». Мы хотели бы видеть грузинских артистов в каждом сезоне. Это доказала публика, встречающая их выступления с энтузиазмом, пишет в заключение газета.

КРАКОВ, 3 (По телефону). Сквозь золото осенней листвы бульвара «Планты», возникшего в прошлом столетии на месте древних крепостных рвов, некогда опоясывавших город, проступают силуэты седых башен и ажурного шпиля Краковского кремля — Вавеля. Краков — колыбель польской культуры.

Сюда прибыли на автомашинах из Катовице деятели культуры Советской Грузии. Их путь проходил через Освенцим. Представители грузинского народа почтили в бывшем лагере, ныне музее, память жертв фашизма.

Хлеб и соль по старой славянской традиции преподнесли краковчане прибывшим к ним дорогим грузинским гостям. Их встретили первый секретарь воеводского комитета ПОРП Л. Мотыка и зам. председателя Президиума Краковской Рады Народовой Я. Гарлицкий.

Днем советские гости знакомились с памятниками архитектуры и искусства города, а вечером в переполненном зале театра имени Ю. Словацкого состоялся концерт грузинских мастеров сцены, прошедший, как и всюду в Польше, с огромным успехом.

ВАРШАВА, 3. (По телефону). Недалеко от центра Варшавы, рядом с могилой Неизвестного солдата, расположено красивое здание под стеклянной крышей. Оно носит название «Захенты», что в переводе на русский язык означает «поощрение», «одобрение».

Многолюдно в эти дни в выставочных залах «Захенты». Здесь демонстрируется выставка современного искусства Грузии. Выставка, на которой представлено 300 произведений живописи, скульптуры и графики Грузии, понравилась варшавянам. Об этом можно судить по тому, как подолгу посетители задерживаются у произведений грузинских художников, какие оставляют многочисленные записи в памятной книге. Вот некоторые из них:

«Браво, превосходно! Есть что посмотреть, есть чем восхищаться!..». «Искусство Грузии захватывает обилием характеров. Оно прекрасно выражает климат и колорит страны...», «Редко бывают такие праздники, такие выставки, с которых не хочется уходить».

«Трибуна люду» опубликовала сегодня большую статью, где дается высокая оценка изобразительному искусству гостей.

«Мы с первой же минуты, — отмечает автор статьи, — очарованы оригинальностью и красотой этого искусства. Богатство форм, разнообразие технических приемов — вот его неотъемлемые черты». «Трибуна люду» пишет, что современная грузинская живопись богата и разнообразна по индивидуальному почерку и творческому темпераменту мастеров. Автор статьи подчеркивает, что выставка пользуется громадным интересом у жителей польской столицы. «Хочется верить, — говорится в заключение статьи, — что мы будем чаще знакомиться с искусством Грузии и что эта первая, столь ценная и столь широкая по своему масштабу, встреча не будет последней».

В статье, посвященной выдающемуся грузинскому художнику Ладо Гудиашвили, опубликованной в журнале «Пшиязнь», известный польский критик И. Виц пишет, что знакомство с жизнью Грузии не только интересно, но и полезно. «Это особое и оригинальное явление, которое действительно может очаровать».

Газета «Глос працы» опубликовала сегодня статью, в которой знакомит читателей с замечательными достижениями грузинского народа в годы Советской власти во всех отраслях, и в частности в области культуры.

Завтра делегация деятелей грузинской культуры и основная группа артистов возвращаются из Кракова в Варшаву. В зале Конгрессов состоится заключительный концерт. В тот же день вечером посол СССР в Польше П. А. Абрасимов устраивает прием в честь находящихся в Польше участников Дней грузинской культуры.

Л. РОМАНОВИЧ.

В Дни грузинской культуры в Польше в кинотеатре «Москва» в Варшаве демонстрировался грузинский фильм «Чужие дети».

На снимке: польский режиссер Антони Богдзевич вручает цветы режиссеру фильма «Чужие дети» Тенгизу Абуладзе.

(Фотохроника ГрузТАГа).

В Дни грузинской культуры в Польше на сцене Варшавской оперы вместе с польскими деятелями искусства в опере Верди «Аида» выступили и грузинские артисты. На снимке (слева направо): Казимеж Вальтер в роли верховного жреца Рамфиса, Ленла Гоциридзе в роли Амнерис и Нодар Андгуладзе в роли Радамеса.

Фото Центрального польского агентства.

Первые 10 тонн дистиллята в реакторе

3 ОКТЯБРЯ в середине дня на верхней площадке реактора собралась группа ученых и инженеров, руководящих его сооружением.

Подписывается акт о том, что внутреннее оборудование атомного котла полностью соответствует проекту. Реактор готов к заполнению дистиллированной водой.

Отдается распоряжение закрыть котел. Пятитонный мостовой кран опускает стеклянную крышку на люк, она наглухо закрепляется болтами. К реактору подъезжает автомашина, оборудованная цистерной из нержавеющей стали. Она привезла дистиллят из Рустави.

Ровно в 15 часов 30 минут, точно по графику, начинается заполнение атомного котла водой. Оно будет длиться 5 — 6 дней.

В 0 часов 10 минут 4 октября были залиты первые 10 тонн дистиллированной воды.

Это и было самым знаменательным событием вчерашнего дня на реакторе.

РАДОСТЬ СЕМЬИ ПЦКИАЛАДЗЕ

ВЗГЛЯНУВ на этот снимок, нетрудно догадаться, что запечатлел на нем наш фотокорреспондент М. Квирикашвили. Счастливая улыбка, которой светится лицо этой женщины, говорит сама за себя.

Она — мать этих четверых детей. Справа — ее старшая дочь Натела, ей 5 лет, а остальные трое — Дато, Кето и Нино — близнецы, появившиеся на свет 8 месяцев назад.

Большое счастье принесли они семье Пцкиаладзе — Сергею Владимировичу, монтеру Тбилисского паровозо - вагоноремонтного завода имени Сталина, и его супруге Анне Вартановне — работнице этого же предприятия.

В маленькой квартире Пцкиаладзе сразу стало как-то тесно, но не надолго. Дирекция, партийная и профсоюзная организации пошли им навстречу, предоставив новую, удобную квартиру в заводском доме по Октябрьской улице, помогли материально. Большой заботой врачей районной поликлиники с первых же дней рождения окружены три маленьких гражданина нашей Родины, которые, как говорят счастливые родители, растут не по дням, а по часам, нормально развиваются и наполняют квартиру веселым гомоном.

— Спасибо родной Коммунистической партии, Советскому правительству, которые проявляют большую заботу о подрастающем поколении, — пишут в своем письме в редакцию супруги Пцкиаладзе, делясь большой радостью, что пришла в их семью.—Мы знаем, — пишут они, — что у нашего сына и дочерей счастливое будущее, потому что они растут в стране, где свято выполняется ленинский наказ — лучшее детям в стране мирного созидательного труда.

Ансамбль «Лезгинка» в Тбилиси

ДЕВЯТЬ месяцев тому назад народный артист Дагестанской АССР и заслуженный артист Туркменской ССР Танхо Израилов организовал государственный ансамбль народного танца Дагестана «Лезгинка».

В короткий срок артисты сумели освоить большую и разнообразную программу. Концерт ансамбля начинается дагестанским народным танцем «Лезгинка». Нужно сказать, что Танхо Израилов — знаток дагестанских народных танцев, умеет гармонически сочетать танцевальный фольклор с балетмейстерской выдумкой. Это делает его танцы подлинно народными и ярко театральными.

Впечатление от программы ансамбля остается самое отрадное. Она захватывает своим оптимизмом, задором.

В танцах, исполняемых ансамблем, воплощена духовная красота дагестанского народа.

Ярко выделяется в программе гайтагский лирический танец «Гайтаги». В этом танце большое впечатление производит солистка ансамбля Н. Израилова. Незаурядное мастерство проявила в андийском танце Г. Ильясова. Очень ярко и красочно поставлен танец «Моя красавица». В нем, как и во многих других танцах, приятное впечатление оставляет Р. Зайнудинова — танцовщица с прекрасной сценической внешностью. Особо хочется отметить исполнение солистки ансамбля Л. Касумовой. В танце «Врасплох» она покорила зрителя актерским мастерством, женственностью и большим внутренним темпераментом.

Говоря о коллективе в целом, нельзя не отметить достоинств его мужской группы, обладающей четкой техникой движений, безупречным ритмом, огромной внутренней энергией.

Украшением программы являются, несомненно и такие номера, как «Три друга», в талантливом исполнении солистов С. Попоева, А. Джалилова и С. Гаджиева.

Трудно сказать, что сильнее— «Наездники», «Аварский перепляс» или же «Цовкра». Над этими танцами балетмейстеру и артистам пришлось долго поработать, благодаря чему содержание танцев исполнители доносят до зрителя легко и искренне.

Репертуар ансамбля обширен, но особое внимание зрителя приковывают танцы, которые языком классических образов повествуют о жизнеутверждающей молодости. Одним из таких танцев является «На полях Дагестана». Этот красочный танец придает концерту радостный, праздничный характер.

Успеху программы способствуют выступления талантливых мастеров народного танца. Солист ансамбля М. Израилов покоряет зрителя техникой исполнения и большим актерским мастерством.

Прекрасно исполняет танец «У родника» М. Магомедов, который искренне воспроизводит красоту первой любви.

Познакомившись с программой «Лезгинки», можно сказать, что в семье замечательных ансамблей нашей страны родился еще один коллектив, созданный дагестанским народом.

Джано БАГРАТИОНИ,
заслуженный деятель искусств Грузинской ССР, балетмейстер заслуженного ансамбля песни и танца Грузии.

НАД РИОНИ

КУТАИСИ. (**Корр. «Зари Востока»**). В проектном институте «Грузгипрошахт» разработан проект воздушно-канатной дороги протяженностью 340 метров, которая свяжет центральную часть города Кутаиси с парком культуры и отдыха.

Нижняя станция будет сооружена на берегу Риони в сквере им. Цулукидзе.

В течение часа дорога сможет обслужить 380 пассажиров.

«НЕДЕЛЯ ПИСЬМА»

С 5 по 11 октября в нашей стране проводится «Неделя письма», цель которой — активизировать личную почтовую переписку.

В дни проведения «Недели письма» в городах и селах Грузии будут организованы встречи передовых работников связи с населением. Министерством связи СССР выпускаются специальная почтовая марка, художественные конверты и открытки.

Работники почтовой связи нашей республики борются за дальнейшее улучшение обслуживания населения почтовой связью. Сейчас в городах и селах Грузии работают 878 отделений связи, 120 из них являются образцово-показательными.

С. КАНТАРИЯ,
инструктор отдела почтовой связи Министерства связи Грузинской ССР.

ГРУЗИНСКИЕ БОРЦЫ В ПОЛЬШЕ

ВАРШАВА, 3 октября. (ТАСС). В Польше находятся борцы грузинского спортивного общества «Гантиади».

Они провели ряд встреч по классической борьбе со спортсменами польских профсоюзных спортобществ. В Ольштыне грузинские борцы победили со счетом 8 : 0. Встреча в Познани закончилась новой победой спортсменов Грузии — 7,5:0,5. В Катовице спортсмены общества «Гантиади» взяли верх с результатом 7 : 1.

Дневные киносеансы на чайных плантациях

МАХАРАДЗЕ. (**Корр. «Зари Востока»**). Недавно отдел культуры Махарадзевского исполкома райсовета депутатов трудящихся получил специальную автомашину с киноустановкой для показа фильмов днем.

И вот, днем, непосредственно на чайных плантациях колхоза имени Ленина села Натанеби, во время обеденного перерыва для сборщиц был показан новый художественный фильм «Приговор».

Кинофильмы «Нино», «Майя Цхнетели», «Под небом Мексики» были показаны также на чайных плантациях колхозов имени Руставели села Чаниети, имени Махарадзе села Лаше, имени Ленина села Лихаури, в Насакиральском и Лаитурском чайных совхозах.

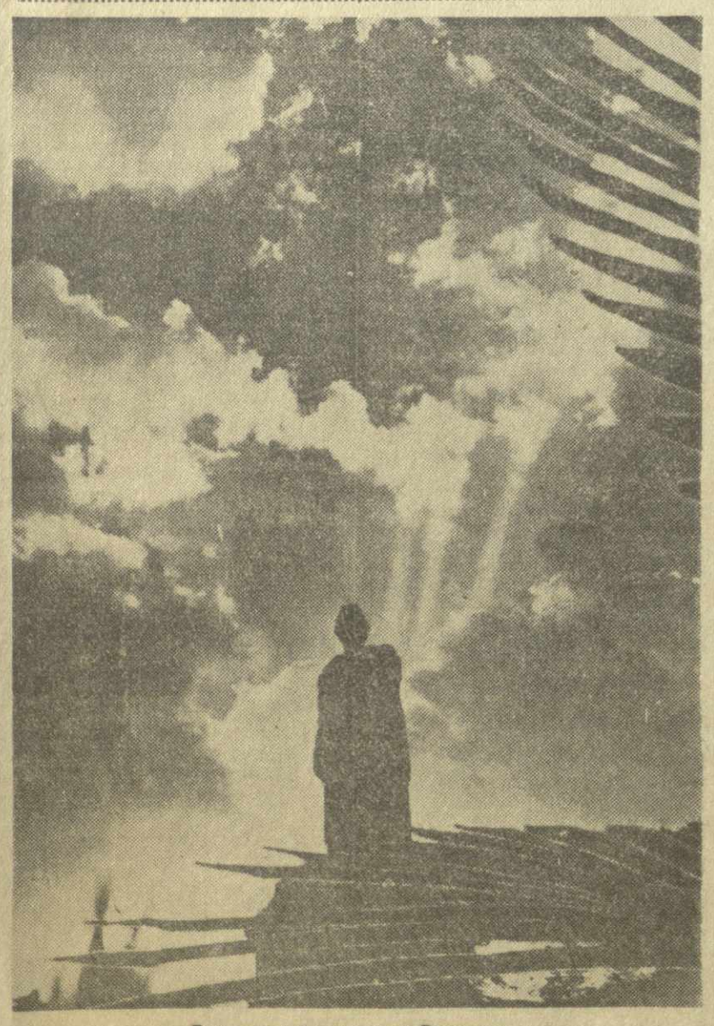

В сумерки на площади Руставели.
Фотоэтюд Э. Песова.

Новости СПОРТА

С участием сильнейших

Сегодня в Тбилиси состоится одно из интереснейших состязаний нынешнего спортивного сезона — розыгрыш Кубка СССР по гимнастике среди мужчин. Для участия в соревнованиях в столицу нашей республики съехались сильнейшие спортсмены нашей страны. Среди них — абсолютный чемпион мира Б. Шахлин, чемпионы мира разных лет Г. Шагинян и А. Азарян, чемпионы СССР П. Столбов, Б. Портной, Б. Ткачев, А. Азнаурян и другие. Среди грузинских гимнастов почетный приз будут оспаривать Р. Качахидзе и Н. Макалатия.

С 10 часов утра участники состязаний в спортивном зале имени В. И. Ленина вступят в борьбу за победу в многоборье. Вечерняя часть соревнований, которая будет проведена в театре имени Ш. Руставели, выявит сильнейших гимнастов на отдельных снарядах.

Два победителя розыгрыша допускаются к участию в соревнованиях на Кубок Европы по гимнастике, проводимых 18 октября в Копенгагене.

Чемпионат мира и Европы по штанге

В Варшаве продолжается чемпионат мира и Европы по тяжелой атлетике. В борьбу включились тяжелоатлеты легкого веса. 15 спортсменов из 11 стран оспаривали право называться сильнейшими в мире и Европе. Представители США в борьбе за звание чемпиона в этой весовой категории не участвовали.

Звание чемпиона мира и Европы вновь завоевал советский тяжелоатлет В. Бушуев. Его результат — 385 килограммов. Второе место занял А. Фараджан (СССР).

Старые соперники — американец Т. Коно и советский штангист Ф. Богдановский вновь встретились на помосте, оспаривая золотую медаль в полусреднем весе. Первое место с результатом 425 килограммов занял Т. Коно. Замечательный американский тяжелоатлет в восьмой раз завоевал звание сильнейшего штангиста мира.

Второе место и золотая медаль чемпиона Европы достались Ф. Богдановскому — 417,5 килограмма.

Первенство страны по футболу

Вчера в Москве состоялся календарный матч чемпионата СССР по футболу. Столичная команда «Локомотив» принимала футболистов «Шахтера» (Сталино). Встреча закончилась вничью — со счетом 2:2.

Вчера на тбилисском стадионе «Динамо» в очередной игре на первенство страны по футболу среди команд класса «Б» встретились две команды Грузии — СКВО (Тбилиси) и «Локомотив» (Кутаиси). С результатом 2:0 победу одержали тбилисцы.

Международная жизнь

Венгерское правительство приветствует советские предложения

БУДАПЕШТ, 2 октября. (ТАСС). Выступая сегодня на пресс-конференции, председатель информационного управления при Совете министров Венгерской Народной Республики Ласло Дьярош заявил, что правительство ВНР рассматривает советские предложения о всеобщем и полном разоружении как план, который на основе реальной оценки существующего международного положения выражает самые горячие желания, надежды и чаяния народов всего мира, в том числе и венгерского народа. Венгерское правительство, сказал Л. Дьярош, полностью согласно с предложениями Советского правительства о всеобщем и полном разоружении и с радостью приветствует их.

Единственный способ

ПЕКИН, 2 октября. (ТАСС). По сообщению корреспондента агентства Синьхуа из Рангуна, Рабочая партия Бирмы приняла резолюцию, в которой приветствует мирные усилия Советского Союза, направленные на ослабление международной напряженности.

Предложение Хрущева о всеобщем и полном разоружении, подчеркивается в резолюции Рабочей партии Бирмы, — «это единственный способ разрешения вопроса о смягчении бремени вооружений, которое народы вынуждены нести на своих плечах. Это единственный путь несомненного предотвращения новой мировой войны».

„Путь к совещанию в верхах открыт"

ЛОНДОН, 1 октября. (ТАСС). Выступая с предвыборной речью в Падси (Иоркшир), премьер-министр Макмиллан, характеризуя международную обстановку, заявил: «Сейчас нам удалось заменить страх и ультиматум обсуждениями и переговорами. Сейчас открыт путь к совещанию в верхах».

Годовщина независимости Гвинейской Республики

КОНАКРИ, 2 октября. Корреспондент ТАСС А. Званцов сообщает: Сегодня гвинейский народ празднует первую годовщину со дня провозглашения независимости Гвинейской Республики. В честь этой даты сегодня утром в президентском дворце состоялось вручение ордена «Соратников в борьбе за независимость» президенту Гвинейской Республики Секу Туре. Площадь, где состоялись парад и демонстрация представителей молодежи демократического объединения Африки, была украшена государственными флагами и пальмовыми ветвями. На площади присутствовали президент Секу Туре, члены политбюро Демократической партии Гвинеи и члены правительства, многочисленные гости, члены дипломатического корпуса и тысячи жителей столицы. Секу Туре выступил с речью, в которой подвел итоги первого года независимого существования Гвинеи. Он подчеркнул, что колонизаторам не удалось изолировать Гвинею от остального мира, рухнули утверждения колонизаторов о том, что африканские народы не могут существовать самостоятельно. Это наглядно доказал опыт Гвинеи.

ПЕКИН ПРАЗДНИЧНЫЙ

ПЕКИН, 2 октября. (Спец. корр. ТАСС). В народном Китае продолжаются торжества по случаю 10-летия провозглашения Китайской Народной Республики.

Сегодня с утра труженики китайской столицы направились в парки, кинотеатры, музеи. На проспектах, улицах, площадях царит праздничное оживление, молодежь шествует с алыми знаменами.

В пекинском загородном парке у «Храма неба», в парке имени Сунь Ят-сена и в других местах состоялись народные гулянья. В парках открыты традиционные выставки хризантем, устроены различные аттракционы, юные пионеры и молодежь проводят спортивные игры и состязания.

Много посетителей направляется в зимний дворец — бывшую резиденцию императора, где представлены художественные произведения древних китайских мастеров, картины, изделия из фарфора, керамика и т. д.

Очень людно в залах открывшейся накануне национального праздника выставки развития промышленности и транспорта КНР. Многочисленные посетители с интересом рассматривают представленные здесь самолеты, вертолеты, автомашины, тракторы, новейшие станки и другую продукцию отечественного производства.

В столице народного Китая в связи с национальным праздником проходят фестивали новых кинофильмов и смотры народного искусства.

Трудовой Пекин полон праздничного ликования и бодрости. Большие народные гулянья проходят также во всех других городах и населенных пунктах Китая.

По страницам печати социалистических стран

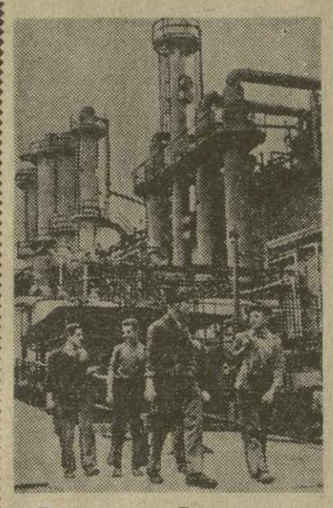

Германская Демократическая Республика. Химический комбинат «Лейна-Верке» имени В. Ульбрихта в Лейне (округ Галле).
Фото Центральбильд. (Фотохроника ТАСС).

НОВАЯ СИСТЕМА ПЕНСИОННОГО ОБЕСПЕЧЕНИЯ

В Румынии введена новая система пенсионного обеспечения. Пенсия по старости предоставляется пожизненно мужчинам, достигшим 60 лет и имеющим трудовой стаж не менее 20 лет.

Пенсия не может быть ниже 350 лей и будет доходить до 1.200 лей. За каждый год работы сверх требуемого стажа выдается надбавка.

ПЕРВАЯ В СТРАНЕ

В Монголии завершается строительство первой в стране крупной астрономической обсерватории. Журнал «Современная Монголия» сообщает, что обсерватория будет оснащена сложнейшими современными астрономическими приборами. Из ГДР получен и уже установлен «Зенит-телескоп». При помощи точных и сверхсильных приборов можно будет вести наблюдения за Галактикой.

СТЕКЛЯННЫЙ ВОКЗАЛ У МОРЯ

Порт Германской Демократической Республики Засниц — ворота на европейский континент для приезжающих из Скандинавии. Недавно в порту выстроен вокзал, двухэтажная стальная конструкция которого на четырнадцать метров возвышается над уровнем моря. Боковые стены вокзала состоят из 600 кв. метров стекла. Железнодорожные вагоны, автомобили и пассажиры непосредственно из вокзальных помещений попадают на паромы.

МАССОВОЕ ДВИЖЕНИЕ ЗА УВЕЛИЧЕНИЕ КОЛИЧЕСТВА СТАНКОВ

По инициативе рабочих и специалистов Дюырской льноперерабатывающей фабрики в Корейской Народно-Демократической Республике развернулось массовое движение за увеличение количества станков. За один год парк металлорежущих станков должен увеличиться более чем в два раза путем производства на каждый имеющийся станок более одного станка.

Журнал «Новая Корея» сообщает, что движение это уже широко развернулось в стране. Механические цеха легкой промышленности произвели 627 различных металлорежущих станков. Предприятия металлургической промышленности до конца года дадут 1.380 станков, рабочие механических цехов шахт—107 станков, путей сообщения — 174 и т. д.

Зам. редактора
Ю. ХОМЕРИКИ.

УЛЫБКА

Маленькая седая женщина с улыбкой вошла в светлую комнату, и навстречу ей приветливо заулыбались сорок мальчиков и девочек, сидящих в классе.

В течение 25 лет Елена Васильевна Цицишвили каждый день встречает своих учеников улыбкой. Не всегда Елена Васильевна в хорошем настроении, не каждый день ждет она от своих маленьких питомцев только радостей. Бывают огорчения, случается и горе, но Елена Васильевна твердо уверена, что хорошая улыбка помогает установить тесный контакт с учениками, поднимает у них настроение и тем самым, естественно, повышает интерес к занятиям. Вот почему, приходя в школу, Елена Васильевна старается быть приветливой, даже веселой, хотя подчас ей приходится преодолевать усталость или недомогание.

Когда встречаешь учеников Елены Васильевны — самых маленьких или уже взрослых людей, много лет назад окончивших школу,— все в один голос говорят: Елена Васильевна чудесный человек.

Дело, конечно, не только в том, что Елена Васильевна умеет приветливо улыбаться. У нее много и других хороших качеств. Но и улыбка тоже играет очень большую роль.

Нам приходилось встречаться с мрачными и хмурыми людьми, и оказывалось, что за мрачным видом нередко скрывались равнодушие и черствость.

Входишь, например, в магазин. За прилавком стоит совсем еще молодая продавщица. У нее отсутствующий взгляд и холодное, бесстрастное лицо. Она даже не смотрит на покупателя, всем своим видом давая понять, что все покупатели ей надоели. Попробуй обратиться к ней с вопросом или с просьбой показать какой-либо товар! И многие отходят от прилавка, так и не рискнув «побеспокоить» хмурую продавщицу.

А не случалось ли вам встретиться в ресторане с официантом, который внешне очень похож на описанную выше продавщицу. И если вы вместе с обедом или ужином не закажете несколько бутылок вина, то не ждите от него приветливого слова. Он с большим опозданием принесет заказанную вами еду, нехотя расставит на столе приборы и тут же исчезнет.

Вполне возможно, что и продавщица, и официант — очень приветливые и жизнерадостные люди. Но эти качества проявляются у них лишь после работы, когда они оказываются среди своих знакомых и друзей. На работе же они предпочитают быть олицетворением равнодушия и черствости.

Конечно, на работе следует вести себя солидно, относится к делу серьезно, но не настолько, чтобы этой солидности и серьезности пугались окружающие. Мы уверены, что ни директор магазина, ни директор ресторана не объявят своим подчиненным выговора за милую улыбку, за вежливое и внимательное обслуживание. Ведь никого и никогда не наказывали за вежливость. Но этого мало! Руководители учреждений обязаны воспитывать своих работников в духе уважения к людям, которых данное учреждение обслуживает.

И хочется сказать всем, кто скупится на улыбки: друзья, улыбка очень нужна, она порой может сказать больше, чем слова.

М. ЧИЧИНАДЗЕ.

СЕГОДНЯ В ТЕАТРАХ

Театр оперы и балета имени З. Палиашвили — «Красная Шапочка» (в 12 час. дня), «Спящая красавица» (в 8 час. веч., 3-й спек., 3-го аб.); **театр имени Ш. Руставели** — «Во дворе злая собака» (в 12 час. дня); **театр имени К. Марджанишвили** — «100 тысяч» (в 12 час. дня), «Нана» (в 8 час. веч.); **театр имени А. Грибоедова** — «Человек в отставке» (в 12 час. дня), «Два цвета» (в 8 час. веч.); **театр армянской драмы имени С. Шаумяна** — «Сердце зовет» (в 12 час. дня и в 8 час. веч.); **грузинский ТЮЗ** — «Комбле» (в 11 час. утра, аб. № 9), «Звездный мальчик» (в 4 часа дня, аб. № 16); **русский ТЮЗ** — «О чем рассказали волшебники» (в 11 час. утра и в 2 часа 30 мин. дня), «Испанцы» (в 8 час. веч.); **грузинский кукольный театр** — «Кот в сапогах» (в 11 час. утра), «Приключение петуха» (в 2 часа дня); **русский кукольный театр**— «Белоснежка» (в 12 час. дня), «Медведь и девочка» (в 2 часа дня), «Два Потапыча» (в 4 часа дня); **Грузгосфилармония, Летний театр** — Государственный эстрадный оркестр РСФСР под руководством и с участием народного артиста РСФСР Леонида Утесова (в 9 час. веч.); **Концертный зал имени Руставели** — вечер еврейской песни (в 9 час. веч.); **Госцирк** — гастроли артистов Венгерской Народной Республики, Германской Демократической Республики и мастеров советского цирка (в 8 час. 30 мин. веч.), два дневных детских представления (в 12 час. и в 3 часа дня).

ПРОГРАММА ТЕЛЕВИЗИОННЫХ ПЕРЕДАЧ НА 4 ОКТЯБРЯ

Днем

Передачи для учащихся

12.00 — «Занимайтесь физкультурой», 12.20 — фильм-сказка «Алибаба и 40 разбойников», 12.50 — новый французско-китайский художественный фильм «Воздушный змей с края света».

Вечером

19.30 — передача: «В павильонах выставки достижений народного хозяйства Советского Союза», 19.50 — розыгрыш Всесоюзного кубка по гимнастике — финальные встречи (передача из театра имени Руставели), 22.00 — концерт «Грузинские застольные песни».

ПРОГРАММА ПЕРЕДАЧ ГРУЗИНСКОГО РАДИО

на 4 октября

ПО ПЕРВОЙ ПРОГРАММЕ

06.45—грузинские народные песни, 08.30— попурри «Эхо Будапешта», 09.15 — молодежные песни, 09.30 — спортивная передача: «Внимание, на старт!», 10.00 — трансляция из Москвы, 10.45 — грузинские популярные песни, 11.00 — воскресный выпуск радиогазеты «Пионер Грузии», 11.30— легкая музыка, 12.15 — грузинские походные песни, 12.45 — концерт Ладо Гермесашвили, 14.00 — передача для школьников. Радиопостановка «Необыкновенное путешествие Нильса», 14.45 — беседа: «Творческое содружество грузинских и польских ученых», 15.00 — трансляция концерта из Баку, 15.40 — литературная передача из цикла — «Сатира и юмор», 16.15 — передача для воинов Закавказского Военного Округа, 17.00 — международный обзор, 17.20 — абхазские песни, 17.40 — передача для школьников, 18.00 — концерт по заявкам радиослушателей, 19.00 — радиожурнал для женщин, 19.30 — грузинские народные песни в исполнении Грузинского Государственного ансамбля песни и пляски, 20.30 — передача: «Растет мастерство самодеятельных коллективов» (передача молдавского радио), 21.00 — литературно-драматическая передача, 22.00 — концерт молодых исполнителей Тбилисского оперного театра.

ПО ВТОРОЙ ПРОГРАММЕ

21.00 — литературная передача. Рассказ Тенгиза Гоголадзе «Сердце», 21.30 — радиообзор: «В концертных залах и театрах Тбилиси».

А. А., Л. М., В. Я., С. Я. Чайка с семьями извещают о смерти сына, мужа, брата и отца

Анатолия Яковлевича Чайка.

Гр. паних. ежедн., в 8 час. веч., на кв. — Батумская ул., 7. Вынос 6 октября, в 5 час. веч.

АДРЕС РЕДАКЦИИ: Тбилиси, пр. Руставели, 42. ТЕЛЕФОНЫ: заместители редактора — 3-18-04, 3-18-07, ответственный секретарь — 3-17-06, приемная — 3-11-24; ОТДЕЛЫ: партийной жизни — 3-14-82, пропаганды марксистско-ленинской теории — 3-11-22, литературы и искусства — 3-63-28, науки, вузов и школ — 3-30-61, промышленности, транспорта и товарооборота — 3-22-82, сельского хозяйства — 3-19-49, республиканской информации — 3-17-03, писем и массовой работы — 3-17-44, 3-12-83, иностранный — 3-11-22, иллюстрации — 3-16-27, кабинет рабселькора — 3-16-27. Прием объявлений — 3-18-02. ИЗДАТЕЛЬСТВО (ул. Ленина, 14): директор — 3-65-41, заместители директора — 3-22-63. Бухгалтерия — 3-51-81. Директор типографии — 3-24-80. Техническая часть — 3-11-28.

Типография Издательства ЦК КП Грузии «Заря Востока» имени А. Ф. Мясникова, Тбилиси, проспект Руставели, 42. УЭ3582