ПРОЛЕТАРИИ ВСЕХ СТРАН, СОЕДИНЯЙТЕСЬ!

ЗАРЯ ВОСТОКА

ГОД ИЗДАНИЯ 38-й

ОРГАН ЦЕНТРАЛЬНОГО И ТБИЛИССКОГО КОМИТЕТОВ КОМПАРТИИ ГРУЗИИ И СОВЕТОВ ДЕПУТАТОВ ТРУДЯЩИХСЯ ГРУЗИНСКОЙ ССР

„ზარია ვოსტოკა" – საქართველოს კომუნისტური პარტიის ცენტრალური კომიტეტის, თბილისის კომუნისტების და საქართველოს სსრ მშრომელთა დეპუტატების საბჭოების ორგანო

№ 273 (10687) Воскресенье, 22 ноября 1959 г. Цена 20 коп.

Письмо товарища Н. С. ХРУЩЕВА

В Совет Министров СССР и в Центральный Комитет нашей партии поступили и все еще продолжают поступать тысячи писем и телеграмм от советских товарищей и зарубежных граждан в связи с моей недавней поездкой в Соединенные Штаты Америки. Это теплые, дружественные послания, в которых выражается удовлетворение начавшимся улучшением американо-советских отношений, открывшейся перспективой ослабления напряженности в отношениях между государствами, потеплением международного климата. В письмах высказывается глубокое удовлетворение предложением Советского Союза о всеобщем и полном разоружении, осуществление которого открыло бы новую эпоху в развитии человечества, проложило бы путь к прочному и нерушимому миру во всем мире.

Хочется горячо поблагодарить всех советских товарищей, всех зарубежных друзей и граждан различных государств, приславших в мой адрес свои добрые пожелания, письма и телеграммы.

Много дружественных писем прислали американские граждане — рабочие, фермеры, представители интеллигенции, деловые люди. В этих письмах приветствуется обмен визитами между Председателем Совета Министров СССР и Президентом США, выражается пожелание, чтобы отношения между Советским Союзом и Соединенными Штатами Америки все время улучшались, превращаясь в дружественные, чтобы Советское правительство продолжало свои усилия для прекращения «холодной войны» и гонки вооружений. Хочу ответить моим американским корреспондентам, что Советское правительство всегда проводило и будет проводить ленинскую миролюбивую внешнюю политику. Оно руководствуется принципом невмешательства одних государств во внутренние дела других, добивается сотрудничества и дружбы со всеми странами на основах взаимности, в том числе и с Соединенными Штатами Америки, делало и делает все необходимое для упрочения мира во всем мире.

Много писем поступило от граждан социалистических стран. Это волнующие, исключительно теплые послания, в которых выражается гордость за достижения Советского Союза и всех социалистических стран, гордость за социалистический строй, который окрыляет народы наших стран, позволяет добиваться исключительных успехов.

Меня искренне радует, что в большом потоке доброжелательных писем, полученных мною в связи с поездкой в Соединенные Штаты Америки, имеются письма из всех стран мира. Читая эти письма, еще больше убеждаешься в том, что во всем мире внимательно следили за моей поездкой в Соединенные Штаты Америки, видели в ней важный шаг к укреплению мира во всем мире.

И, конечно, самое большее число писем я получил от моих дорогих соотечественников — граждан и гражданок Советского Союза. Нельзя без глубокого волнения и радости читать эти сердечные письма советских людей, которые с такой гордостью пишут о нашей социалистической Родине, о нашей Коммунистической партии, о родном для всех нас социалистическом строе, о коммунизме, к которому уверенно и непоколебимо идет советский народ. Как подлинные хозяева своей жизни, своего социалистического государства, советские люди одобряют и приветствуют миролюбивую внешнюю политику Советского правительства, выражают радость по поводу наших внешнеполитических успехов.

Письма, которые я получил, проникнуты огромной заботой об укреплении мира во всем мире, выражают надежду на дальнейшую разрядку международной напряженности. Мне доставляет счастье сказать, что намерения Советского правительства полностью совпадают с этими благородными пожеланиями людей всех стран. Теперь создалась такая атмосфера, когда можно и нужно помешать сторонникам «холодной войны» вновь повернуть дело к обострению международной обстановки. Что касается Советского правительства и советского народа, то они сделают все необходимое, чтобы отношения между государствами улучшались, чтобы человечество навсегда было избавлено от угрозы новой войны, чтобы принципы мирного сосуществования восторжествовали.

От всего сердца еще раз благодарю советских товарищей и наших зарубежных друзей, граждан всех стран, приславших добрые пожелания, за выражение теплых чувств и одобрение активной миролюбивой политики Советского правительства, а также за добрые слова, высказанные по моему адресу, которые я целиком отношу в адрес нашего великого советского народа.

20 ноября 1959 года. **Н. ХРУЩЕВ.**

ЗАВТРАК В КРЕМЛЕ

В ЧЕСТЬ ПРЕЗИДЕНТА И ПРЕДСЕДАТЕЛЯ ПРАВИТЕЛЬСТВА ГВИНЕЙСКОЙ РЕСПУБЛИКИ СЕКУ ТУРЕ

Президиум Верховного Совета СССР и Советское правительство дали 20 ноября в Большом Кремлевском дворце завтрак в честь Его Превосходительства Президента и Председателя правительства Гвинейской Республики Секу Туре.

На завтраке с Президентом были его супруга г-жа Секу Туре, Председатель Национального собрания Сайфулай Диалло с супругой, министр внутренних дел и безопасности Кейта Фодеба, посол Гвинейской Республики в СССР Сейду Конте, личный секретарь Президента г-жа Барри.

С советской стороны присутствовали К. Е. Ворошилов, Н. Г. Игнатов, Ф. Р. Козлов, Н. А. Мухитдинов, М. А. Суслов, Е. А. Фурцева, А. Н. Косыгин, секретарь Президиума Верховного Совета СССР М. П. Георгадзе с супругой, министры СССР, А. А. Громыко с супругой, Н. П. Дудоров, Н. А. Михайлов, Н. С. Патоличев, председатели Государственных комитетов СССР А. Н. Шелепин, С. А. Скачков, Г. А. Жуков, Маршал Советского Союза В. Д. Соколовский, заместители министра иностранных дел СССР А. Л. Орлов и В. С. Семенов и другие.

Во время завтрака, проходившего в обстановке теплоты и сердечности, Председатель Президиума Верховного Совета СССР К. Е. Ворошилов и глава гвинейского государства Секу Туре обменялись речами.

Речь К. Е. ВОРОШИЛОВА

Уважаемый господин Президент!

Уважаемые гости!

Товарищи!

Позвольте мне еще раз горячо приветствовать Вас, господин Президент, Вашу супругу, а также всех сопровождающих Вас государственных деятелей Гвинейской Республики.

Гвинея, еще так недавно бесправная колониальная страна, за короткий срок свершила большой путь своего развития. Сегодня это — самостоятельное демократическое государство, народ которого ныне ощутил в себе силы для новой, свободной политической и общественной жизни. Активная борьба молодой Гвинейской Республики против колониализма, за национальное самоопределение африканских народов, за широкое международное сотрудничество и всеобщий мир уже снискала ей заслуженное уважение прогрессивных сил не только в Африке, но и за ее пределами.

Для тех народов Африки, которые сегодня еще не имеют национальной независимости, Гвинейская Республика являет собою вдохновляющий пример. Выступления ее руководителей в защиту права народов на самостоятельную жизнь, в том числе недавно произнесенная речь Президента Секу Туре с трибуны ООН, прозвучали на весь мир.

Дорогие друзья! Заря свободы все сильнее освещает небо над древней Африкой. Могучий подъем освободительной борьбы народов сметает с лица земли отжившие колониальные порядки.

С большим удовлетворением я должен сказать, что симпатии советских людей, воспитанных в духе ленинских принципов дружбы и уважения ко всем народам, находятся полностью на стороне африканцев, борющихся за свою свободу и независимость. Могу заверить и вас, дорогие друзья, что усилия гвинейцев, направленные на укрепление независимости своего государства, на развитие его национальной экономики и культуры, воспринимаются с глубоким пониманием и сочувствием народами и правительством Советского Союза.

Мы надеемся, что искренняя дружба между нашими странами будет крепнуть и расцветать, ибо в основе этой дружбы заложены благородные принципы подлинного равноправия и взаимного уважения, невмешательства во внутренние дела друг друга и горячее стремление к миру и дружественному сотрудничеству со всеми народами земли.

Нам приятно отметить успешное развитие личных контактов с руководителями Гвинейской Республики. Не так давно в Советском Союзе побывала гвинейская правительственная делегация во главе с присутствующим здесь господином Сайфулай Диалло, плодотворные переговоры с которой привели к расширению сотрудничества между нашими странами. Советский Союз посетила также парламентская делегация Гвинеи.

Ваш визит, господин Президент, мы рассматриваем как новый важнейший вклад в укрепление дружественных отношений, сложившихся между нашими государствами. Мы уверены, что этот визит откроет еще более широкие перспективы в деле взаимного сотрудничества между гвинейским и советским народами.

Я провозглашаю тост:

За свободную независимую Гвинейскую Республику и ее героический народ!

За здоровье выдающегося руководителя, славного сына гвинейского народа, уважаемого Президента и Председателя правительства Секу Туре!

За здоровье супруги Президента госпожи Секу Туре!

За здоровье Председателя Национального собрания Гвинейской Республики Сайфулай Диалло и всех наших дорогих гостей!

За дружбу между Советским Союзом и Гвинейской Республикой!

За прочный мир во всем мире!

(Окончание см. на 3-й стр.).

Митинг трудящихся Тбилиси, посвященный торжественному открытию ядерного реактора. С речью выступает Председатель Президиума Верховного Совета Грузинской ССР тов. Г. С. Дзоценидзе. Фото Г. Вахтангадзе.

ЭТОТ РАДОСТНЫЙ ДЕНЬ ПРИШЕЛ

Митинг трудящихся Тбилиси, посвященный торжественному открытию ядерного реактора

И вот, наконец, настал этот торжественный и радостный день, о котором так мечтали и ученые, и строители, и монтажники. Даже не зная, в чем дело, по одним только их лицам можно догадаться, что сегодня произойдет необыкновенное событие в жизни каждого из них.

Хозяев реактора — физиков можно узнать сразу. Все они в белоснежных халатах, из нагрудных кармашков которых выглядывают головки дозиметров. Заканчиваются последние приготовления к торжественной церемонии, готовятся к исполнению своих обязанностей молодые ученые, которым сегодня выпала нелегкая и ответственная работа — быть первыми экскурсоводами по ядерному реактору.

А тем временем бело-голубые автобусы подвозят сюда все новых и новых гостей. Кого здесь только нет: ученые и рабочие, строители и инженеры, студенты вузов, партийные и советские работники. Все они собираются на большой площадке у здания. Здесь, перед трибуной, обтянутой красным кумачом, откроется торжественный митинг.

Ровно в 12 часов дня на трибуну поднимаются товарищи Г. С. Дзоценидзе, П. В. Кованов, Г. И. Кадагидзе, И. С. Долидзе, Ф. Д. Думбадзе, М. М. Лелашвили, Г. А. Гегешидзе, И. Г. Ртвелиашвили, заместители Председателя Совета Министров Грузинской ССР З. А. Квачадзе, А. М. Лабахуа, председатель исполкома Тбилисского городского Совета А. Э. Меладзе, Председатель Верховного Совета Грузинской ССР В. Д. Купрадзе, ученые, строители, участвовавшие в сооружении реактора, гости, приехавшие на торжество из Москвы, Баку и других городов.

Митинг трудящихся Тбилиси, посвященный торжественному открытию ядерного реактора, открывает первый секретарь Тбилисского городского комитета партии Г. А. Гегешидзе. Он предоставляет слово директору Института физики академику Э. Андроникашвили.

Со словами горячей благодарности от имени грузинских физиков Э. Андроникашвили обращается к московским ученым из Института атомной энергии во главе с академиком И. Курчатовым, которые с первых же дней взяли шефство над своими грузинскими друзьями. Их братская помощь в значительной степени способствовала успешному пуску реактора.

Выступает бетонщик треста «Закметаллургстрой» В. Кавтарадзе — один из лучших строителей реактора, награжденный вместе с другими, отличившимися на этой стройке, Почетной грамотой Президиума Верховного Совета Грузинской ССР.

Он поздравляет своих друзей, грузинских ученых, с открытием реактора и говорит, что это событие — большой праздник всех строителей, принимавших участие в сооружении нового научного центра в Грузии. Мы рады рапортовать Центральному Комитету Компартии Грузии и правительству о выполнении их почетного задания, заявляет В. Кавтарадзе.

Слово предоставляется вице-президенту Академии наук Грузинской ССР Р. Двали. Достижение грузинских физиков, говорит он, — это победа всей грузинской науки. Радиоактивные изотопы, полученные на реакторе, будут использоваться учеными для проведения исследований, направленных на дальнейшее развитие промышленности, сельского хозяйства, медицины. Р. Двали поздравляет коллектив Института физики с завоеванной победой.

Тепло встретили собравшиеся помощника директора Института атомной энергии Академии наук СССР В. Гончарова. Сооружение реактора в Грузии имеет очень большое значение, сказал он. Здесь имеется своя школа физиков, и мы вправе рассчитывать, что в ближайшем будущем появятся новые открытия, сделанные грузинскими учеными.

В. Гончаров говорит, что все московские ученые, участвовавшие в сооружении реактора, постоянно чувствовали помощь и поддержку со стороны Центрального Комитета Компартии Грузии и Совета Министров республики. От имени академика И. Курчатова и своих товарищей он благодарит за высокую оценку деятельности московских ученых, данную в телеграмме товарищей В. П. Мжаванадзе и Г. Д. Джавахишвили на имя И. Курчатова.

Перед микрофоном — один из тех, кому доверена честь управлять реактором, — молодой ученый Г. Гарсеванишвили. Взволнованно, от души благодарит он партию и правительство, многочисленных друзей по всей стране, помогавших сооружать реактор, строителей и монтажников, отдававших все свои силы этому трудному, ответственному делу.

С речью на митинге выступил Председатель Президиума Верховного Совета Грузинской ССР Г. С. Дзоценидзе.

От имени Центрального Комитета Компартии Грузии, Президиума Верховного Совета и Совета Министров Грузинской ССР он горячо поздравляет ученых, строителей, монтажников, всех участников создания замечательного исследовательского центра — ядерного реактора.

— Советский народ, — говорит тов. Дзоценидзе, — с глубокой сознательностью и творческой активностью воплощает в жизнь великую программу строительства коммунистического общества. Не проходит дня, чтобы мы не узнали о новых успехах миролюбивой политики Советского государства, о новых замечательных достижениях наших людей во всех областях народного хозяйства, науки и культуры.

Советские спутники и космические ракеты, мощные воздушные лайнеры, атомные электростанции, атомный ледокол «Ленин», синхрофазотрон и многие другие замечательные творения советского народа разносят по всему миру славу о социалистической промышленности, о подвигах советского человека.

Пуск исследовательского ядерного реактора, на котором будут вестись исследования по использованию атомной энергии в мирных целях, является выдающимся событием в жизни нашей республики, еще одним ярким свидетельством заботы партии и правительства о расцвете отечественной науки. Во многих капиталистических странах, превосходящих Грузию как по территории, так и по населению, нет до сих пор ядерного реактора, а наша республика, не имевшая в прошлом даже сколько-нибудь крупного промышленного предприятия, обогатилась этим мощным орудием науки.

В нашей стране широким фронтом развернулись работы по мирному использованию атомной энергии. Отрадно сознавать, что свой вклад в эту область вносят и ученые Советской Грузии. Теперь у них появилась возможность еще шире развернуть исследовательские работы по использованию атомной энергии в промышленности, сельском хозяйстве, биологии, медицине, поставить мирный атом на службу человеку. Нет сомнения, что они впишут не одну замечательную страницу в летопись выдающихся побед советской научной мысли.

Под горячие аплодисменты участников митинга тов. Дзоценидзе провозглашает здравицы в честь самой передовой в мире советской науки, в честь Коммунистической партии Советского Союза — вдохновителя и организатора всех наших побед.

Затем заместитель директора Института физики А. Гачечиладзе зачитал многочисленные приветственные телеграммы, поступившие в адрес грузинских ученых.

Митинг окончен. Оркестр исполняет гимны Советского Союза и Грузинской ССР.

Председатель Президиума Верховного Совета Грузинской ССР Г. С. Дзоценидзе перерезает красную ленточку, протянутую у входа в здание реактора, и многочисленные гости направляются в главный физический зал.

Здесь их уже ждут гостеприимные хозяева, приготовившиеся для показа своих «владений». Старший инженер С. Тулькес рассказывает им об устройстве реактора, показывает чуть видное сквозь толщу воды голубое свечение, свидетельствующее о том, что реактор работает и в нем происходит цепная реакция, демонстрирует механические «руки» — манипулятор.

Празднества окончились, начинаются будни ученых — напряженные исследования, которые без сомнения принесут не одну выдающуюся победу.

* * *

Вчера вечером в Тбилисском государственном университете имени Сталина открылась созванная Институтом физики Академии наук Грузинской ССР научная конференция по физике атомного ядра, ядерной технике и применению ядерных излучений.

В работе конференции, на которой будет заслушано около 30 научных докладов ученых Тбилиси, Москвы, Ленинграда и других городов, принимают также участие гости из Азербайджана, Армении и Дагестана.

ОБ ОТКРЫТИИ ВТОРОЙ СЕССИИ ВЕРХОВНОГО СОВЕТА ГРУЗИНСКОЙ ССР ПЯТОГО СОЗЫВА

Вторая сессия Верховного Совета Грузинской ССР пятого созыва откроется 25 ноября, в 11 часов утра, в зале заседаний Верховного Совета Грузинской ССР.

Регистрация депутатов и выдача справок производятся ежедневно, с 10 часов утра до 22 часов, в здании Президиума Верховного Совета Грузинской ССР, комнаты №№ 11 и 12, телефоны 3-52-33, 3-15-43.

О ЗАСЕДАНИИ СОВЕТА СТАРЕЙШИН ВЕРХОВНОГО СОВЕТА ГРУЗИНСКОЙ ССР

Заседание Совета старейшин Верховного Совета Грузинской ССР состоится 25 ноября, в 10 часов утра, в зале заседаний Президиума Верховного Совета Грузинской ССР.

К ВИЗИТУ В СОВЕТСКИЙ СОЮЗ

СЕКУ ТУРЕ

ПРЕЗИДЕНТ И ПРЕДСЕДАТЕЛЬ ПРАВИТЕЛЬСТВА ГВИНЕЙСКОЙ РЕСПУБЛИКИ

Президент и Председатель правительства Гвинейской Республики Секу Туре родился в 1922 году в Фарана (Гвинея) в крестьянской семье. С ранних лет начал самостоятельную трудовую жизнь. Работая, он продолжал настойчиво и упорно учиться.

С юношеских лет Секу Туре принимает активное участие в политической деятельности и в профсоюзном движении. Он был инициатором создания в Гвинее первых профсоюзов африканских трудящихся. С 1945 года занимает ряд руководящих постов в гвинейских профсоюзах. В 1956 году избирается председателем Всеобщей конфедерации трудящихся Черной Африки. Конфедерация под руководством Секу Туре превратилась в крупнейшее объединение африканских профсоюзов — Всеобщий союз трудящихся Черной Африки. С января 1959 года Секу Туре — председатель этого союза.

Секу Туре является одним из основателей Демократической партии Гвинеи, созданной в мае 1945 года, а с 1952 года — бессменный генеральный секретарь этой партии, объединяющей в своих рядах передовые силы гвинейского народа. Находясь на посту генерального секретаря Демократической партии и на других ответственных постах, Секу Туре проявил себя как непримиримый борец против колониализма и оказал огромное влияние на ход успешной борьбы гвинейского народа за свою национальную независимость.

После провозглашения 2 октября 1958 года Гвинейской Республики Секу Туре возглавил гвинейское правительство. С ноября 1958 года Секу Туре — Президент Гвинейской Республики.

Секу Туре — выдающийся государственный, политический и профсоюзный деятель, пользующийся большим уважением и авторитетом не только в Гвинее, но и в других странах Африки.

Правительство Гвинейской Республики, руководимое Секу Туре, проводит политику позитивного нейтралитета, стремится развивать хорошие отношения со всеми странами, уважающими независимость и суверенные права Гвинейской Республики. Ведя активную борьбу против колониализма, за национальное освобождение всех народов Африки, оно выступает за осуществление принципов мирного сосуществования государств с различным социальным строем, за сохранение и упрочение всеобщего мира.

В БРИГАДАХ КОММУНИСТИЧЕСКОГО ТРУДА

ПОЧЕМУ О НИХ НЕ СЛОЖЕНЫ ПЕСНИ?

Вечер. Поезд медленно приближается к платформе железнодорожного вокзала Тбилиси.

У окна вагона появляется светловолосая молодая девушка.

— Валя! Валя! — раздается радостный возглас.

Это подруги пришли встречать молодого помощника мастера комсомолку Валю Кобелеву, инициатора организации бригады коммунистического труда в чулочном цехе фабрики «Грузтрикотаж», вернувшуюся из поездки по Румынии.

Валя с небольшим чемоданчиком в руках легко спрыгнула на платформу и, обнимая девушек, нетерпеливо спрашивала:

— Ну, как работали без меня, что у вас нового?

— Хорошо работали. Сама завтра увидишь,—отвечали подруги наперебой. — Плохо работать не удается...

Молодой техник комсомолка Зина Ена, которая заменяла Валю Кобелеву, организовала обслуживание чулочных автоматов так, что вязальщицам не пришлось краснеть.

...Когда в печати появилось сообщение о патриотическом почине комсомольцев станции Москва-Сортировочная, организовавших первую бригаду коммунистического труда, Валя Кобелева решила последовать их примеру. Она предложила организовать и возглавила на своем участке мужских рисунчатых носков бригаду, решившую бороться за получение звания бригады коммунистического труда.

В цехе, на самом видном месте, сразу же появился новый, красиво оформленный стенд, где рукой цехового художника были выведены пункты повышенных обязательств, взятых молодежным коллективом группы вязальщиц:

Бригада будет выполнять норму на 135 процентов и выпускать сверх плана 200 пар носков ежедневно.

90 процентов продукции будет изготовляться первым сортом.

Обязуемся ежемесячно экономить 15 килограммов сырья за счет отходов.

Сэкономить 150 штук игольно-платиновых изделий.

Соблюдать высокую культуру производства.

Не иметь ни одного случая нарушения трудовой дисциплины.

Готовя себя к жизни в коммунистическом обществе, работницы решили непрерывно повышать свой идейный уровень, политические знания, культуру, быть примером в труде и в быту.

И они с честью выполняют все взятые обязательства.

Вязальщицы З. Маргишвили и Э. Сибашвили занимаются в политкружке, Е. Саркисян после окончания вечерней школы готовится к поступлению в институт, А. Ельшина заканчивает вечернюю школу.

Бригадир Валя Кобелева — студентка IV курса вечернего отделения Грузинского политехнического института имени В. И. Ленина. Она настойчиво и терпеливо учит подруг прогрессивной технике вязания, обращает их внимание на необходимость правильного перевода счетной цепи на начало вязания при обрыве нити, чтобы тем самым уменьшить количество отходов.

Вязальщицы З. Маргишвили, Э. Сибашвили, Е. Саркисян, И. Капанадзе, А. Ельшина и А. Маркарян, обслуживающие 24 автомата, усвоили передовые приемы труда.

— Бывало, — вспоминает Валя, — кто-либо из наших девушек из-за невнимательности неправильно переведет цепь или начнется ломка игл. Приходилось еще и еще раз рассказывать об устройстве счетной цепи и о ее влиянии на весь процесс вязания, заставлять сознательно регулировать натяжение нити, следить за правильностью заправки.

Проводя ежедневно профилактический осмотр оборудования, Валя добилась уменьшения простоев и улучшения качества продукции.

Дружный молодежный коллектив, активно участвуя в борьбе за экономию и бережливость, добился замечательных результатов. С августа месяца он работает в счет 1960 года.

За 10 месяцев бригада сэкономила 292,1 кг сырья и выпустила сверх плана 43.523 пары мужских рисунчатых носков, а из сэкономленной пряжи за счет отходов связала еще 6.533 пары носков.

Проводя многочисленные наблюдения за поведением пряжи во время вязания, Валя Кобелева установила, что 70 процентов отходов получается из-за обрывности вискозной пряжи. И она повела самую настоящую войну с обрывностью.

Сейчас небольшой молодежный коллектив встал на вахту в честь предстоящего XX съезда Компартии Грузии и обязался к 1 декабря закончить выполнение своего годового плана.

И. ГАЛУСТОВА,
инженер фабрики «Грузтрикотаж».

Бригадир участка мужских рисунчатых носков тбилисской фабрики «Грузтрикотаж» В. Кобелева.

Фото М. Квирикашвили.

Он творчески подходит к своей работе, ищет все новые пути достижения высоких производственных показателей и старается привить эти качества другим членам бригады. Результаты отрадные: ежемесячно бригада перекрывает задания в 2,5 — 3 раза.

Во многие уголки нашей страны отправляется продукция Батумского машиностроительного завода — машины для пищевой промышленности. И, наверное, те, кто их получит, добрым словом будут вспоминать людей, которые создали эти машины, таких людей, как Михаил Дундуа.

Фото Э. Песова.

Вряд ли найдется на Батумском машиностроительном заводе человек, который, взглянув на веселое, жизнерадостное лицо, не скажет:

О, это же Михаил, наш депутат!

Но с особой радостью, естественно, встретят в газете портрет своего руководителя члены бригады коммунистического труда.

Михаила Дундуа хорошо знают и любят батумские машиностроители. Любят за его доблестный труд. Не случайно машиностроители вместе со всеми трудящимися Батуми избрали его своим депутатом в Верховный Совет СССР.

Бригада, которую возглавляет Михаил Дундуа, является лучшим коллективом не только на заводе, но и во всем Батуми. Она достойно заслужила почетное звание бригады коммунистического труда. И в этом немалая заслуга самого бригадира.

Не попадайтесь НА ЛАНЧХУТСКУЮ УДОЧКУ

В НЫНЕШНЕМ ГОДУ наша база получила из Ланчхутского райпромкомбината два вагона удилищ для рыбаков-любителей. Вскрыв вагоны, работники базы ужаснулись: все удилища имели трещины. Государственный эксперт дал заключение, что все удилища—брак, реализовать их нельзя.

Когда же было вынесено решение о взыскании с Ланчхутского райпромкомбината около 10 тысяч рублей, директор этого предприятия телеграфировал: «Некачественные удилища возвратите».

Нам казалось, что бракоделы из Ланчхутского райпромкомбината, уплатив штраф, при повторной отгрузке в Киев удилищ пришлют добротный товар. Но каково было наше удивление, когда вторая партия продукции ничуть не отличалась по качеству от первой. Снова пришлось забраковать 4.500 удилищ и предъявить райпромкомбинату иск об уплате 7.124 рублей. И снова была прислана телеграмма: «Некачественные удилища возвратите в Ланчхути».

А. ЗАСУХА,
старший юрисконсульт Киевской межобластной оптовой базы спорттоваров Главкультторга.

БРАКОДЕЛЫ из Ланчхути дорого обошлись государству: райпромкомбинат уплатил только за одну партию своей продукции, предназначенной для Киевской межобластной оптовой базы спорттоваров, многие тысячи рублей.

Так государственные деньги уходят на ветер.

Возникает вопрос: а почему государственные? Кто-то нерадиво относится к своим обязанностям, кто-то совершает преступление, а расплачивается за это почему-то предприятие. Было бы куда справедливее, если бы штраф, уплаченный Ланчхутским райпромкомбинатом, был взыскан с непосредственных виновников допущенных безобразий.

Об этом тем более важно сказать, что Ланчхутский райпромкомбинат — не единственный бракодел в нашей республике.

Вот о чем повествует, например, акт, представленный госарбитражу Тбилпромторгом: артель «Энергия», помещающаяся в тупике Алавердова, 16, изготовила Тбилпромторгу 1630 комплектов для новорожденных. 703 комплекта из этого числа (почти половину!) пришлось уценить — из первого сорта перевести во второй: в них обнаружены грубая обработка, искривление краев простынь и пеленок, искривление низов распашонок, рубашек и кофточек и многое другое, чего не должно было быть. Перевод этой продукции из первого сорта во второй принес убыток в 5.131 рубль 90 копеек. Госарбитраж наложил на артель штраф на такую же сумму, и «Энергия» фактически выбросила на ветер сумму разницы в сорте плюс штраф — всего около десяти тысяч рублей.

А вот другое исковое заявление. В магазин поступила мебель, полученная из «Главхозторга». Эту мебель изготовил Сталинирский лесокомбинат. Правила упаковки комбинат не счел нужным соблюсти, и одно это могло привести к печальным результатам. Но если бы дело было только в упаковке! Когда проверили всю партию прибывшей мебели, оказалось, что почти вся продукция подлежит уценке. Восемь буфетов имели дефекты — не плотно укреплены ножки, плохо соединены детали, в дверках перекосы, облицовочная фанера была в трещинах. Шесть книжных шкафов с изъянами — верхние карнизы не тщательно отшлифованы, лакировка тусклая, с натеками. 24 дивана «с грехом»—плохо отполированы, плохо обработаны. Столы... Одним словом, мебель, присланную Сталинирским лесокомбинатом, перевели в низший сорт, а комбинат не только потерял в стоимости своей продукции, но и уплатил штраф.

Кто же на этом потерял? Комбинат, то есть государство.

Позволительно спросить: почему государство должно нести убытки? Почему оно обязано расплачиваться за нерадивых работников, забывших не только о том, что мебель изготавливается для украшения быта советских людей, но и о том, что такое трудовая, государственная дисциплина? Ведь руководители лесокомбината не могут не знать, кто из работников ответственен за шлифовку книжных шкафов или за укрепление ножек в буфетах. А если они сочли возможным выпустить мебель невысокого качества, уплатили бы штраф из своего кармана!

Штрафы за различные отступления от существующих правил составляют в год миллионы рублей. Низкое качество продукции, нарушение договорных сроков, отклонение от ассортимента, указанного в договорах, невозвращение тары — все это может иметь место там, где забывают о строгом соблюдении государственной дисциплины. За это наказывают рублем, штрафуют, но количество штрафов пока не уменьшается. Быть может, оно уменьшится, если штрафы предложат платить руководителям предприятий, допускающим всякого рода нарушения государственной дисциплины? Не из кармана государства. Из собственного!

НАВСТРЕЧУ ПЛЕНУМУ ЦК КПСС

Дали неоглядные

Еще издали, сквозь зелень придорожных деревьев, только сейчас приобретающую в этих местах осенние оттенки, можно было увидеть довольно красивое, приветливое здание с колоннами. Совсем новым его, пожалуй, назвать было нельзя, но вместе с тем, бросалось в глаза, что дом вступил в строй сравнительно недавно. В этом здании разместились Дом культуры и правление колхоза имени Сталина села Ингири.

Когда вместе с председателем артели Героем Социалистического Труда Ироди Юлоновичем Кантария мы поднялись на второй этаж, наше внимание привлекли аккуратные таблички на дверях. На одной из них значилось: «Инженер».

Конечно, никого теперь не удивляет, что во многих наших колхозах в штате имеются инженеры или техники. И все же невольно возник вопрос: каковы же размеры строительства или степень механизации этого хозяйства, если здесь есть специальный человек, «командующий» и тем и другим?

Частичный ответ на этот вопрос дала первая же цифра, о которой мы узнали из беседы с председателем колхоза.

— В нынешнем году общий денежный доход нашей артели составляет 11 миллионов рублей, — сказал И. Кантария. — Кстати, это не исключение. Мы ежегодно имеем немалые поступления, что позволяет нам вести большое строительство.

Основу артельного богатства составляет чай. Плантации этой ценнейшей культуры занимают в хозяйстве 260 гектаров, а средняя урожайность чайного листа доведена в нынешнем году до 5 тонн с гектара. В колхозе развито и животноводство, возделывают здесь виноград, кукурузу, тунг. Только от общественного животноводства в колхозную кассу поступает нынче более миллиона рублей.

Естественно, чтобы управиться с таким хозяйством, нужна техника, необходимы помещения для ее хранения, множество производственных объектов. Только при этом условии можно успешно вести общественное хозяйство.

— Когда люди работают хорошо, с огоньком, они всегда пожинают обильные плоды своего труда, — вступает в беседу секретарь партбюро колхоза Т. Лолуа. — Но людям нужно создать хорошие условия для работы и для отдыха. Колхоз располагает всеми возможностями для этого. У нас ведется большое производственное и культурно-бытовое строительство.

То, что это действительно так, видно хотя бы из того, что сооружено в артели, начиная с 1953 года. Внушительный вид являют собой два новых типовых коровника на 250 голов, полностью механизированные. На 220 голов предназначена построенная за эти годы капитальная свиноферма. Тысячу тонн ценного корма вмещают десять новых силосных башен.

Полностью обеспечены помещениями и 16 колхозных автомашин и 15 тракторов, приобретенных в минувшем году в период реорганизации МТС. Сооружены здесь и капитальные склады для зерна, два кукурузохранилища на 200 тонн, баня. Несколько лет назад сдано в эксплуатацию так приглянувшееся нам здание, где расположились правление артели и колхозный Дом культуры, стоимостью в миллион триста тысяч рублей.

Напротив этого дома, как бы олицетворяя облик сегодняшнего Ингири, стоит в строительных лесах большое двухэтажное здание — школа на 350 учеников. На стройке сейчас оживленно: строители торопятся подвести здание под крышу. Работами здесь распоряжается колхозный техник С. Гвасалия. По его бодрой походке не скажешь, что ему уже под семьдесят лет.

Рядом со строительством школы — чистенький красивый дом, в первом этаже которого разместился магазин.

— Это дом для специалистов артели, — поясняет председатель, опередив наш вопрос. — Здесь шесть квартир. Мы строим жилые дома и для колхозников. В семилетке на жилищное строительство ассигнуется пять с половиной миллионов рублей.

Что добавить к этому? По какой бы улице села ни пройти, повсюду можно увидеть или возведенные леса колхозных новостроек или котлованы фундаментов закладываемых зданий. Сейчас в артели помимо школы строят пекарню, комбинат бытового обслуживания, жилые дома, асфальтируют дороги... В строительной бригаде артели работают 16 человек, но их явно не хватает, и приходится добавочно нанимать рабочих.

О масштабах строительных работ говорит и тот факт, что в колхозе имеются свои лесопилка, механические мастерские, кирпичный завод, теперь уже едва обеспечивающий потребность хозяйства в стройматериалах.

С будущего года здесь вступит в строй стационарная оросительная система, которая даст воду 100 гектарам чайных плантаций. До 1965 года в колхозе будут построены новые мосты, гимнастический зал и стадион со спортивными площадками, специальное здание конторы, клуб для жителей местности Оиреме, несколько новых детских яслей и садов.

Только на строительство этих и многих других объектов будет израсходовано почти 20 миллионов рублей. А сколько еще нового подскажет жизнь! Леса колхозных новостроек в небольшом селе Ингири радуют глаз. Глядя на них, еще и еще раз воочию убеждаешься, как быстро шагает семилетка по земле грузинской, какие широкие горизонты открыты повсюду, какие дали неоглядные нам стали видны.

Р. ЗЛАТКИН.
(Спец. корр. «Зари Востока»).
Зугдидский район.

ЛЬГОТЫ ДЛЯ ТЕХ, КТО РАБОТАЕТ И УЧИТСЯ

Советское государство проявляет большую заботу об учащихся без отрыва от производства. В соответствии с постановлением Совета Министров Союза ССР «Об установлении сокращенного рабочего дня или сокращенной рабочей недели для лиц, успешно обучающихся без отрыва от производства в школах рабочей и сельской молодежи — вечерних (сменных, сезонных) и заочных средних общеобразовательных школах», Министерство просвещения РСФСР издало приказ.

В нем указывается, что теперь учащиеся 9—11-х классов школ рабочей молодежи и заочных средних школ в период учебного года будут трудиться не шесть, а пять дней в неделю. Один рабочий день или соответствующее ему количество рабочих часов (при сокращении трудового дня в течение недели) отводится на общеобразовательную подготовку. Для тех, кто учится в 9—11-х классах школ сельской молодежи и заочных средних школах, выделено два рабочих дня или соответствующее им количество рабочих часов (при сокращении трудового дня в продолжение недели) для той же цели. Заработная плата учащихся в период освобождения от работы выплачивается в размере 50 процентов среднего заработка по основному месту работы, но не ниже установленного минимума.

В течение учебного года обучающиеся в 9—11-х классах указанных школ будут освобождаться от работы не более чем на 36 рабочих дней или на соответствующее им количество рабочих часов.

Руководители предприятий, строек, учреждений и организаций имеют право предоставлять учащимся 9—11-х классов вышеуказанных школ дополнительно еще 1—2 свободных от работы дня в неделю (если это не в ущерб производственной деятельности) без сохранения заработной платы.

В период сдачи выпускных экзаменов в 11-х классах учащиеся получат дополнительный отпуск продолжительностью 20 рабочих дней с сохранением зарплаты по основному месту работы из расчета тарифной ставки или оклада.

В приказе министерства особое место отводится созданию необходимых условий для тех, кто работает и учится. (ТАСС).

Он встречался с Лениным

ЧЕСТВОВАНИЕ ПИСАТЕЛЯ-РЕВОЛЮЦИОНЕРА Д. СУЛИАШВИЛИ

20 ноября общественность Грузии чествовала видного грузинского писателя-революционера Д. Сулиашвили. Вечер, посвященный его семидесятипятилетию, открыл вступительным словом писатель Д. Шенгелая.

Темы для произведений Д. Сулиашвили черпал из своей жизни, наполненной пафосом революционной работы. Будучи еще учеником Тифлисской духовной семинарии, он активно участвовал в работе марксистских кружков. Окончить учебу в семинарии Д. Сулиашвили не довелось — будущий писатель переехал в Батуми и на нефтеперегонном заводе Ротшильда вел пропагандистскую работу. По совету революционеров старшего поколения он вскоре отправился в Лейпциг, чтобы поступить в университет. Там, в Лейпциге, вместе с товарищами М. Давиташвили, Г. Кикодзе, И. Рижинашвили, А. Сванидзе, он принял участие в деятельности группы содействия РСДРП, которая занималась пересылкой нелегальной литературы в Россию и Грузию.

Наступила революция 1905 года. Студенты-грузины вернулись на родину. Д. Сулиашвили был направлен в Чиатурскую партийную организацию для пропагандистской работы. После поражения революции пришлось перейти в подполье. Арест. Через два года — побег из тюрьмы. Эмиграция за границу. Здесь и произошло запомнившееся на всю жизнь знакомство с В. И. Лениным и Н. К. Крупской. Через десять лет, в 1917 году, Давиду Сулиашвили и Миха Цхакая довелось вместе с Лениным вернуться в революционный Петроград...

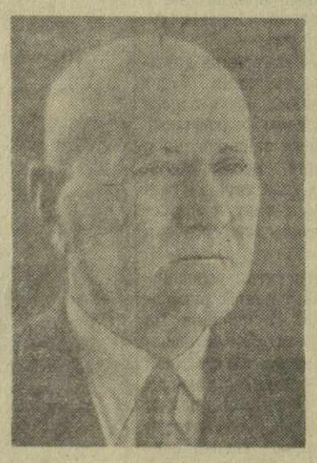

Одной из самых любимых книг грузинского читателя является книга Д. Сулиашвили «Встречи с Лениным в эмиграции». В ней писатель тепло рассказал об Ильиче — о его простоте, человечности.

Перу Д. Сулиашвили принадлежат романы «Второй день», «Горящий уголь», рассказы и повести «Свершилось», «Крепость Зураба», «Десять лет в эмиграции», «Повесть о Камо», «Чикори», «Стена» и другие.

Обо всем этом рассказал собравшимся на юбилейном вечере критик Бесо Жгенти. С воспоминаниями о революционной работе Д. Сулиашвили в Грузии и годах его учебы в Лейпцигском университете выступил писатель Г. Кикодзе. Тепло приветствовали юбиляра товарищи по перу С. Чилая, Г. Гогичаишвили, Т. Гоголадзе. В. Горгадзе огласил приветственный адрес от имени Союза писателей Грузии. Поздравительное письмо юбиляру от Л. Качели, который не мог присутствовать на вечере, прочел Д. Шенгелая.

Д. Сулиашвили горячо поблагодарил собравшихся за теплую встречу.

Исполкомы отчитываются перед населением

На днях исполком Ахалцихского райсовета депутатов трудящихся отчитался перед населением района. С отчетными докладами выступили начальник инспекции сельского хозяйства, председатель плановой комиссии, заведующие отделами просвещения, колхозного строительства, культуры, социального обеспечения и другими отделами исполкома, а также главный врач районной больницы. Отчетные собрания проведены в поселке Вале, в селах Агара, Ацкури, Клде, Уравели, Мусхи, Чачараки, на комбинате местной промышленности и в Цнорском совхозе.

Перед населением сел, входящих в Элиацминдский сельсовет, отчитался исполком Элиацминдского сельсовета. Отчетные собрания прошли на высоком уровне. Трудящиеся приняли активное участие в обсуждении докладов. В своих выступлениях они подчеркивали необходимость улучшения планирования сельского хозяйства, землепользования, здравоохранения, культурно - бытовых условий. Трудящиеся выдвинули целый ряд предложений, направленных на дальнейшее развитие животноводства, на расширение колхозного строительства и благоустройство сел.

Исполком райсовета уже приступил к изучению поступивших предложений. В скором времени на заседании исполкома будут намечены конкретные мероприятия по выполнению выдвинутых предложений.

Начинание исполкома Ахалцихского райсовета заслуживает широкого распространения. (ГрузТАГ).

Посты „Зари Востока" сообщают

С ДОЛГАМИ НАДО РАССЧИТЫВАТЬСЯ

Руставский азотнотуковый завод призван обеспечить сельское хозяйство Грузии и других братских республик Закавказья минеральными удобрениями. Сейчас коллектив сильно отстает. Руставские химики в долгу перед страной.

Причин неудовлетворительной работы завода немало. Но главная из них — это нарушения производственной и технологической дисциплины. Именно поэтому простоял в течение нескольких часов цех синтеза. Из-за недосмотра сменного персонала были остановлены и другие отделения.

Технологический режим нарушается и в цехе медноаммиачной очистки, где часто обнаруживается неудовлетворительный состав газа.

Ремонт оборудования на заводе нередко производится недоброкачественно. В цехах ощущается острая нужда в термометрах. А между тем, на складе завода лежат сотни этих термометров.

Завод работает без резервного электрооборудования, а имеющиеся дополнительные мощности вот уже в течение длительного времени не вводятся в эксплуатацию.

Эти и другие недостатки приводят к тому, что страна получает от нас меньше минеральных удобрений — аммиачной и натриевой селитры а также таких весьма дефицитных химикатов, как перманганат калия и нитрит натрия.

У нас есть все условия для того, чтобы выйти из отставания и выполнить все свои обязательства перед сельским хозяйством Закавказья. Надо только повести решительную борьбу с нарушителями трудовой и производственной дисциплины, мобилизовать коллектив на твердое соблюдение технологических режимов.

Пост «Зари Востока» на Руставском азотнотуковом заводе: Ш. ГАВТАДЗЕ, начальник смены цеха синтеза; Б. МОРАЙКО — старший аппаратчик цеха медноаммиачной очистки; А. АБАЯДЗЕ — старший аппаратчик цеха конверсии.

ТРУДОВЫЕ ПОДАРКИ РОДИНЕ

Трудящиеся Сталинирского района, соревнуясь за достойную встречу предстоящего Пленума ЦК КПСС и XX съезда Компартии Грузии, досрочно выполнили годовые планы продажи государству сельскохозяйственных продуктов. К 16 ноября план продажи фруктов выполнен на 100,4 процента, овощей — на 115,7 процента, сахарной свеклы — на 109,3 процента, картофеля — на 156 процентов. (ГрузТАГ).

ЗАВТРАК В КРЕМЛЕ

В ЧЕСТЬ ПРЕЗИДЕНТА И ПРЕДСЕДАТЕЛЯ ПРАВИТЕЛЬСТВА ГВИНЕЙСКОЙ РЕСПУБЛИКИ СЕКУ ТУРЕ

РЕЧЬ СЕКУ ТУРЕ

(Окончание. Начало см. на 1-й стр.).

Господин Председатель Президиума, господа министры, господа руководители Советского государства!

Мы очень тронуты жестами солидарности и доверия, проявленными вами по отношению к нашей делегации. Широкое проявление дружественных чувств советских руководителей и советских людей по отношению к нам, скромным людям, и к нашей небольшой стране говорит о том, что вы также боретесь за дело освобождения всей земли, в том числе африканского континента. Эти дружеские чувства встретят одобрение широких народных масс нашей страны.

Каждый народ, который борется за свободу, ревностно оберегает свои права, свои культурные и политические ценности, сознательно или бессознательно становится на сторону общего дела освобождения. Ваши успехи и достижения во всех областях жизни воспринимаются с гордостью угнетенными народами африканского континента.

Для каждого народа наступает момент, когда он должен сделать выбор. Этот выбор может быть правильным, если народы решат сами стать хозяевами своей судьбы, или он окажется неправильным, если они будут продолжать и дальше жить в условиях угнетения. Народ Гвинеи решил стать хозяином своей судьбы. Он полон сознанием своей силы и права строить свою жизнь так, как этого требуют его интересы. Гвинея хочет также наравне с другими нациями решать вопросы обеспечения мира, она не желает быть орудием врагов народа — империалистов, которые задерживают развитие угнетенных народов.

Мы определили нашу судьбу, и наш выбор можно видеть в способе организации наших политических, экономических и социальных учреждений, роли народа в жизни страны, и также цели всех принятых или намечаемых решений и постановлений. Наша революция совершена народом и для народа, и, хотя у нас еще мало средств для достижения конечной цели, мы сделаем все, чтобы мы вышли из борьбы победителями.

Мы ставим себе цели в зависимости от нашей организации, от наших национальных сил и всех прогрессивных сил мира. Мы хотим использовать нашу демократию и все силы нашего народа для укрепления достигнутой независимости.

Гвинея — это небольшая страна, но мы высоко подняли знамя свободы и не ведаем страха. Наша вера непоколебима. Она позволяет нам преодолевать все трудности, которые ставят на нашем пути империалисты, с тем, чтобы завтра свободная и независимая Африка внесла свой весомый вклад в общее дело освободительной борьбы всех народов.

Мы благодарим вас за оказанный нам теплый прием. Сотрудничество между нашими двумя странами мы понимаем не только как получение помощи и поддержки с вашей стороны, но и как необходимость для Гвинеи сделать свой вклад в общее дело с тем, чтобы народы как можно быстрее достигли своей цели в борьбе против сил империализма, угнетения и эксплуатации.

Я провозглашаю тост за здоровье Председателя Президиума Верховного Совета СССР К. Е. Ворошилова, за здоровье отсутствующего здесь Председателя Совета Министров, секретаря Центрального Комитета Коммунистической партии Советского Союза Н. С. Хрущева, за здоровье всех руководителей Правительства Советского Союза, за процветание вашего великого народа, за дружбу и сотрудничество всех народов мира в борьбе против всех, кто старается разделить и разобщить человечество.

Встреча Президента и Председателя правительства Гвинейской Республики Секу Туре с членами Советского Правительства

21 ноября в Кремле состоялась новая встреча Президента и Председателя правительства Гвинейской Республики Секу Туре с членами Советского Правительства.

Со стороны Советского Правительства во встрече приняли участие: первый заместитель Председателя Совета Министров СССР Ф. Р. Козлов, заместитель Председателя Совета Министров СССР и председатель Госплана СССР А. Н. Косыгин, министр иностранных дел СССР А. А. Громыко.

С гвинейской стороны вместе с главой Гвинейской Республики были Председатель Национального собрания Сайфулай Диалло, министр внутренних дел и безопасности Кейта Фодеба, посол Гвинейской Республики в СССР Сейду Конте.

Во время встречи был продолжен сердечный и дружественный обмен мнениями по вопросам, которые были предметом обсуждения в ходе предыдущей встречи.

Завтрак у главы Гвинейского государства Секу Туре

Президент и Председатель правительства Гвинейской Республики Секу Туре дал 21 ноября завтрак, проходивший в Большом Кремлевском дворце.

На завтраке с советской стороны были товарищи К. Е. Ворошилов, Н. Г. Игнатов, Ф. Р. Козлов, Н. А. Мухитдинов, Е. А. Фурцева, А. Н. Косыгин, Д. С. Полянский, секретарь Президиума Верховного Совета СССР М. П. Георгадзе, заместитель Председателя Совета Министров РСФСР Н. Н. Органов, министры СССР А. А. Громыко с супругой, Н. П. Дудоров, Н. А. Михайлов, Н. С. Патоличев, председатели Государственных комитетов СССР А. Н. Шелепин, С. А. Скачков, Г. А. Жуков, Маршал Советского Союза И. С. Конев, заместители министра иностранных дел СССР А. Л. Орлов и В. С. Семенов, член Совета Союза советских обществ дружбы и культурной связи с зарубежными странами А. С. Панюшкин, председатель исполкома Моссовета Н. И. Бобровников и другие.

С гвинейской стороны вместе с Президентом были его супруга г-жа Секу Туре, Председатель Национального собрания Сайфулай Диалло с супругой, министр внутренних дел и безопасности Кейта Фодеба, посол Гвинейской Республики в СССР Сейду Конте, личный секретарь Президента г-жа Барри.

Во время завтрака, прошедшего в теплой, дружественной обстановке, Президент и Председатель правительства Гвинейской Республики Секу Туре и Председатель Президиума Верховного Совета СССР К. Е. Ворошилов обменялись речами. (ТАСС).

Плакат А. Канделаки.

ВЕЛИКАЯ ХАРТИЯ

Прошло два года с тех пор, как в Москве состоялись самые представительные за всю историю международного коммунистического движения Совещания представителей коммунистических и рабочих партий. Эти Совещания и принятые ими всемирно известные документы — Декларация Совещания коммунистических и рабочих партий социалистических стран и Манифест мира — явились крупнейшей идейной и политической победой мирового коммунистического и рабочего движения. Декларация стала подлинной хартией интернационального единства мирового коммунистического движения.

Декларация и Манифест мира проникнуты сознанием высокой ответственности коммунистических и рабочих партий за судьбы мировой социалистической системы, за судьбы всеобщего мира и светлое будущее всего человечества. В них провозглашены важнейшие задачи коммунистов в борьбе за мир, демократию и социализм.

Совещания провозгласили задачу борьбы за мир и мирное сосуществование как коренную проблему мировой политики. За прошедший с тех пор небольшой отрезок времени коммунистические и рабочие партии достигли серьезных успехов в борьбе за сохранение и упрочение мира, за мирное сосуществование государств с различным социальным строем.

В авангарде борьбы за мир идет Коммунистическая партия Советского Союза, наша великая социалистическая держава. Поездка главы Советского правительства товарища Н. С. Хрущева в США явилась важнейшим историческим событием, выдающейся победой ленинской миролюбивой внешней политики СССР. Она положила хорошее начало улучшению американо-советских отношений, открыла перспективу ослабления напряженности в отношениях между государствами. Наступило потепление международного климата.

Выступления товарища Н. С. Хрущева в США явились блестящим образцом дальнейшего развития и творческого обогащения ленинских идей упрочения мира и дружбы между народами, замечательным примером принципиальности и последовательности в защите интересов рабочего класса и всех трудящихся с позиций марксизма-ленинизма, выдающимся вкладом в борьбу всех прогрессивных сил за мир, демократию и социализм.

Глубокое удовлетворение вызвало во всех странах предложение о всеобщем и полном разоружении, внесенное товарищем Н. С. Хрущевым в Организацию Объединенных Наций. К нему приковано сейчас внимание всего мира.

Как указывает товарищ Н. С. Хрущев, «Теперь создалась такая атмосфера, когда можно и нужно помешать сторонникам «холодной войны» вновь повернуть дело к обострению международной обстановки».

Основным содержанием нашей эпохи является переход от капитализма к социализму, начатый Великой Октябрьской социалистической революцией в России. Все мировое развитие определяется ныне ходом и результатами соревнования двух противоположных общественных систем — социализма и капитализма. Ход и результаты этого соревнования свидетельствуют о том, что, если социализм находится на подъеме, то империализм идет к упадку. Таковы основные выводы о направлении современного развития, сделанные два года назад в Декларации.

Сама жизнь полностью подтвердила эти выводы. За истекший отрезок времени в ходе соревнования двух систем произошли дальнейшие крупные изменения в пользу социализма. Страны социалистического лагеря достигли новых замечательных успехов в развитии своей экономики, в строительстве социализма и коммунизма.

Событием всемирно-исторического значения является XXI съезд Коммунистической партии Советского Союза, который ознаменовал вступление первой и самой мощной страны социалистического лагеря в период развернутого строительства коммунистического общества. XXI съезд обогатил мировое коммунистическое движение рядом новых теоретических положений. Принятые им решения, семилетний план развития народного хозяйства СССР открывают новый, решающий этап экономического соревнования социализма с капитализмом. Неоценимое значение для исхода соревнования двух систем имеют великие успехи советской науки и техники.

Особенностью экономического развития социалистических стран является то, что рост и развитие каждой социалистической страны ведет к укреплению всей мировой социалистической системы.

В Декларации указывалось, что мировая капиталистическая экономика остается шаткой и неустойчивой, что капиталистическая экономика не сможет избежать новых глубоких потрясений и кризисов. Ярким подтверждением этого явился экономический кризис 1957 — 1958 годов, который вызвал наибольший упадок производства в главной стране капитализма — США. Число только полностью безработных в США в среднем за 1958 г. составляло 4,7 млн. человек.

Рабочий класс капиталистических стран все более решительно противостоит политике империализма и монополий, борется за улучшение своих жизненных условий, за демократические права. В странах капитала все сильнее разгорается классовая борьба. В 1958 году число участников забастовок достигло в США 2.200 тысяч человек, в Японии — 1.137 тысяч, во Франции — 1.112 тысяч.

Несмотря на все попытки империалистов задержать распад колониальной системы, все новые и новые страны сбрасывают с себя ярмо колониального рабства и становятся на путь самостоятельного развития. Одержала победу национальная революция в Ираке. Массовая борьба за независимость развернулась в Африке и Латинской Америке. Неуклонно растет национально-освободительное движение во всех колониальных и зависимых странах.

«Растущая и крепнущая мировая социалистическая система, — говорится в Декларации, — оказывает все большее влияние на международную обстановку в интересах мира, прогресса и свободы народов».

Могучий лагерь социализма стал такой несокрушимой силой, которая теперь оказывает решающее влияние на судьбы человечества.

Совещания представителей коммунистических и рабочих партий показали могучий рост международного коммунистического движения. В капиталистическом мире имеется ныне 71 компартия, объединяющая $4^1/_2$ миллиона членов, тогда как перед второй мировой войной насчитывалось 58 партий, имевших в своих рядах не более $1^1/_2$ миллионов человек.

Ряд компартий в Европе и Азии работает ныне в тяжелых нелегальных условиях. Такова пресловутая буржуазная «демократия», таков «свободный мир», который превозносят политики и идеологи империализма.

«В некоторых капиталистических странах отступили даже от буржуазного понятия о свободе, — говорил товарищ Н. С. Хрущев на приеме советских журналистов в Кремле. — Почему? Потому что кре-кому уже недостаточно опираться на «буржуазную свободу» с тем, чтобы обеспечить сохранение эксплуатации рабочего класса. Поэтому они сейчас сбрасывают покрывало со своего лица, обнажают его и обнажают свою диктатуру против рабочего класса, против трудящихся».

Однако никакие запреты, никакие преследования и полицейские расправы не могут приостановить неуклонный рост и усиление влияния коммунистических и рабочих партий в широких массах трудящихся.

Одним из важнейших итогов развития международного коммунистического движения за время, прошедшее после Совещаний, является дальнейшее укрепление единства и сплоченности его рядов на идейной основе марксизма-ленинизма.

В Декларации осужден ревизионизм как главная опасность, а также догматизм и сектантство. Состоявшиеся в течение минувших двух лет съезды многих коммунистических и рабочих партий, а также имевшие место переговоры между делегациями братских партий показали идейную зрелость этих партий, их верность священному знамени марксизма-ленинизма, преданность великим принципам пролетарского интернационализма. Как отметил в своих решениях исторический XXI съезд КПСС, «ревизионизм идейно и политически разбит наголову».

Коммунистические партии придают большое значение расширению и укреплению сотрудничества с социалистическими партиями. Коммунисты считают, что идеологические разногласия, существующие между коммунистическими и социалистическими партиями, не должны препятствовать установлению единства действий по многим актуальным проблемам, стоящим ныне перед рабочим движением. Единство рабочего класса, а на его основе единство всех трудящихся, единство национальных и демократических сил является вернейшей гарантией успеха в борьбе за мир, против наступления империалистической реакции, за демократические права трудящихся.

Идеи Декларации и Манифеста, великие идеи марксизма-ленинизма, пролетарского интернационализма живут и побеждают в славных делах коммунистических и рабочих партий, возглавляющих борьбу народных масс за светлое будущее всего человечества.

С. ЭЛИАШВИЛИ.

Теперь создалась такая атмосфера, когда можно и нужно помешать сторонникам «холодной войны» вновь повернуть дело к обострению международной обстановки.

(Из письма товарища Н. С. Хрущева от 20 ноября 1959 года).

Рис. А. Канделаки.

Международная жизнь

Очаг напряженности должен быть ликвидирован

БЕРЛИН, 20 ноября. (ТАСС). Заявление ТАСС по поводу высказываний канцлера ФРГ Аденауэра корреспондентам английских газет по вопросу о Западном Берлине привлекает большое внимание печати Германской Демократической Республики. Газета «Дер морген» под заголовком «Очаг напряженности в Западном Берлине должен быть ликвидирован» помещает полный текст этого заявления, остальные берлинские демократические газеты подробно излагают его содержание.

Газета «Берликер цейтунг» отмечает необходимость такого решения берлинского вопроса, которое учитывало бы интересы всех сторон и реальное положение вещей.

В результате заключения мирного договора с Германией очаг напряженности в Западном Берлине должен быть ликвидирован, подчеркивает эта газета. Газета «Национальцейтунг» излагает заявление ТАСС под заголовком «Концепция Аденауэра относительно Западного Берлина является ложной», а «Бауэрн-эхо» указывает, что западногерманский канцлер в своих заявлениях искажает факты.

„НАШИ СЕРДЦА И НАШЕ СОЧУВСТВИЕ НА ВАШЕЙ СТОРОНЕ"

ВЫСТУПЛЕНИЕ А. И. МИКОЯНА В СЕНАТЕ МЕКСИКИ

МЕХИКО, 20 ноября. (ТАСС). Вчера после визита к президенту Мексики Адольфо Лопесу Матеосу первый заместитель Председателя Совета Министров СССР А. И. Микоян посетил сенат Мексики. У здания конгресса собрались жители мексиканской столицы. Они встретили появление автомашин, на которых прибыли А. И. Микоян и сопровождающие его лица, бурными аплодисментами и возгласами: «Добро пожаловать!», «Да здравствует Советский Союз!». А. И. Микоян проходит в зал заседания сената. С приветствием к нему обращается председатель сената Эдуардо Ливас Вильяреаль.

Затем выступает А. И. Микоян. Государства, имеющие различный общественный строй, сказал он, могут и должны мирно сосуществовать между собой. Мирное сосуществование — это объективная необходимость, вытекающая из современного этапа развития человеческого общества.

А. И. Микоян отметил, что за последнее время совместными усилиями миролюбивых народов достигнуто заметное ослабление международной напряженности, в результате чего открылись более благоприятные перспективы в деле укрепления мира во всем мире. Он подчеркнул, что крупнейшее международное значение в деле улучшения всей международной обстановки имела поездка Н. С. Хрущева в США.

Советский Союз, сказал А. И. Микоян, хочет иметь хорошие отношения с Соединенными Штатами Мексики, со всеми американскими странами, в том числе с вашим северным соседом. Мы понимаем, продолжал он, что у стран Латинской Америки есть свои проблемы, в том числе и в отношениях с империалистическими странами. Это, например, проблемы индустриализации, повышения жизненного уровня, установления справедливого соотношения цен во внешней торговле на экспортные и импортные товары. Наши сердца и наше сочувствие в этих вопросах на вашей стороне. Мы за укрепление вашей экономической независимости и процветание.

А. И. Микоян подчеркнул, что план всеобщего и полного разоружения, изложенный главой Советского правительства Н. С. Хрущевым на XIV сессии Генеральной Ассамблеи ООН, вытекает из существа всей мирной политики Советского Союза. Ныне уже никто не может сказать, продолжал А. И. Микоян, что этот акт означает слабость Советского Союза, потому что всем видно, что мы не слабы, а сильны во всех отношениях — в политическом, экономическом, культурном и военном. Сопоставьте первый декрет о мире, подписанный В. И. Лениным сорок два года назад, и предложения Н. С. Хрущева, и вы убедитесь, что на протяжении всего этого времени Советский Союз неустанно и настойчиво вел борьбу за мир и всеобщее разоружение.

В заключение А. И. Микоян выразил уверенность, что дружественные отношения между Мексикой и Советским Союзом будут развиваться в духе взаимопонимания, в интересах дружбы и процветания обоих народов на благо всеобщего мира.

В ответной речи сенатор Эдуардо Ливас Вильяреаль от имени сената сердечно приветствовал первого заместителя Председателя Совета Министров СССР А. И. Микояна и сопровождающих его лиц и выразил им самые лучшие пожелания в связи с их пребыванием в Мексике.

После официальной части от имени сената Ливас Вильяреаль преподносит А. И. Микояну подарки.

Затем был устроен прием в честь А. И. Микояна. Во время приема А. И. Микоян беседовал с сенаторами, гостями и корреспондентами.

А. И. Микоян выходит из здания сената. На всем пути его приветствуют жители Мехико, слушавшие его выступление, которое транслировалось по радио.

Американцы за прекращение „холодной войны"

НЬЮ-ЙОРК, 20 ноября. (ТАСС). «Демократическая федерация Иллинойса» призвала демократическую партию приложить «серьезные усилия, чтобы добиться прекращения холодной войны» и провести свою предвыборную кампанию на основе «активной программы борьбы за мир, за переговоры о прекращении холодной войны и о разоружении».

Как сообщает газета «Нейшнл гардиан», в Чикаго состоялось заседание местных отделений «Демократической федерации Иллинойса».

В принятой на заседании резолюции делегаты выступают за дальнейшую отсрочку возобновления испытаний ядерного оружия.

Федерация призвала также пересмотреть политику США по отношению к КНР, отметив, что «разумная программа разоружения» не может больше «игнорировать существование и значение правительства Китая».

* * *

НЬЮ-ЙОРК, 21 ноября. (ТАСС). Вчера газета «Нью-Йорк таймс» опубликовала заявление Национального комитета борьбы за разумную ядерную политику, которое призывает Соединенные Штаты не возобновлять ядерные испытания и осуждает бывшего президента Трумэна и губернатора штата Нью-Йорк Нельсона Рокфеллера за то, что они требуют возобновления этих испытаний.

«Мы призываем правительство Эйзенхауэра, — говорится в заключение заявления, — придерживаться твердых позиций в этом вопросе... Соединенные Штаты должны немедленно заявить, что мы готовы не возобновлять ядерные испытания до тех пор, пока будут существовать какие-то разумные шансы на успех женевского совещания».

ПО СЛЕДАМ ВЫСТУПЛЕНИЙ „ЗАРИ ВОСТОКА"

«Мошенник в сутане и его братия»

Под таким заголовком в нашей газете была опубликована статья, в которой рассказывалось о мошеннических проделках священника тбилисского католического собора Петра и Павла — Эммануила Вардидзе.

Статья взволновала большое число читателей, в редакцию газеты поступило много откликов.

Читатели газеты не только выражают большое удовлетворение по поводу разоблачения Эммануила Вардидзе, но и приводят множество новых фактов, раскрывающих подлинное лицо алчного стяжателя, скрывающегося под маской священнослужителя.

Характерен, например, эпизод, о котором рассказывает С. Агабабян из с. Цхалтбила Ахалцихского района. «...В прошлом году, — сообщает он, — наши односельчане — братья Петрос и Оник Мосикян поехали в Тбилиси к Вардидзе, чтобы отслужить панихиду по покойной матери, но в городе они случайно потеряли друг друга. П. Мосикян, не дождавшись брата в церкви, заплатил Вардидзе 700 рублей за панихиду и ушел искать брата. Вслед за ним к Вардидзе пришел Оник Мосикян и спросил священника: не был ли здесь его старший брат и не вручил ли ему 700 рублей за панихиду? Вардидзе, изобразив на своем лице удивление, ответил, что в глаза его не видел, и вынудил Оника Мосикяна заплатить вторично — 400 рублей. Когда братья встретились и узнали, как ловко надул их Вардидзе, они поняли, что это не священнослужитель, а настоящий жулик».

Известен и другой факт, когда верующая А. Симонян, по настоянию запугавших ее приближенных Вардидзе — С. Карапетян и Т. Мелконян, поехала к священнику замаливать несуществующие грехи. За «отпущение грехов» Вардидзе выманил у А. Симонян 500 рублей, но, не желая выпускать из рук наивную женщину, сказал: «Тяжелы ваши грехи, не могу отпустить их так сразу, приезжайте еще раз».

Ахалцихский район Вардидзе считает своей кормушкой, где, играя на чувствах верующих, обеспечивает себе солидный нетрудовой доход.

Год назад Вардидзе совершил очередной набег на села района, где обобрал верующих, пообещав им в Тбилиси отслужить панихиды по усопшим родственникам. Но странное дело: собрав более семи тысяч рублей на заочные панихиды, Вардидзе не записал ни одного имени, ни одной фамилии тех, по которым, он якобы собирался служить панихиды.

Лишь некоторое время спустя обманутые ловким священником люди смекнули, как хитро Вардидзе выудил у них деньги.

Много фактов рассказывают верующие о распущенности Вардидзе. Например, житель Ахалцихского района Мисак Дарбинян вспоминает, что, присутствуя однажды на венчании, он видел, как Вардидзе, ослепленный красотой невесты, забыл о своих обязанностях священника и то и дело поглаживал ошеломленную девушку до тех пор, пока его действия не пресек возмущенный жених.

Много подобных фактов приводят также жители села Цхалтбила Ахалцихского района Л. Дарбинян, И. Сукасян и другие, которые, убедившись, что на месте священника оказался долго их обманывавший проходимец Вардидзе, перестали ходить в церковь и в настоящее время требуют его наказания.

Многие верующие считают необходимым отстранить Вардидзе от обязанностей священника. Этого требуют также Кирьянов, Абатханашвили, Осипова, Коринкевич, Оганезова, Карапетян и другие 102 верующих, подписавших одно из коллективных заявлений.

Верующая М. Н. Тер-Осипова рассказывает, например, что последние четырнадцать лет работала в церкви, где по указанию Вардидзе продавала свечи, крестики, готовила для патера пищу и убирала костел. Она утверждает, что деньги, полученные от реализации крестов и свечей, Вардидзе брал у нее сам и в приходной книге всегда указывал заниженные данные о поступивших суммах.

Говоря о грубости Вардидзе, Осипова рассказала также случай, когда он однажды во время молитвы железной кропильницей ударил верующую Огаянц, которая после этого перестала ходить в церковь.

Ее примеру следуют сейчас многие, которые поняли, что аферист и грубиян не может служить делу верующих, а они ему нужны лишь для того, чтобы обогащаться.

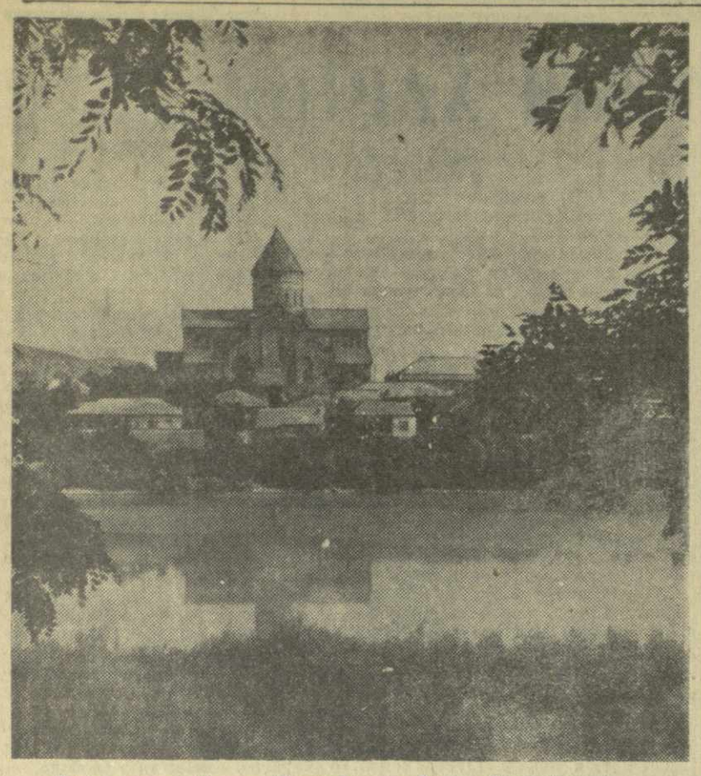

На снимке: Мцхета. Осенний день. Собор «Светицховели».
Фото Е. Сусуникашвили.

«ГРУЗИНСКИЕ ТАНЦОРЫ ЧУДЕСНЫ»

ЛОНДОН, 20 ноября. Корр. ТАСС М. Федоров сообщает: В лондонском концертном зале Альберт-холл с огромным успехом проходят гастроли Государственного заслуженного ансамбля народного танца Грузии. За 12 дней гастролей на представлениях артистов Грузии побывало более 60 тысяч зрителей. Среди них были члены английского правительства, парламента, видные деятели культуры и искусства, общественные и политические деятели, дипломаты. Неизменно зрители устраивают исполнителям бурную овацию. Многие номера артисты повторяют на «бис».

Замечательное мастерство артистов Грузии получило высокую оценку печати. Английские газеты и журналы отмечают, что выступления мастеров грузинского народного танца свидетельствуют о неиссякаемом богатстве многонационального искусства Советского Союза. Журнал «Нью стейтсмен» отмечает «фантастический темп» исполнения. Газета «Обсервер» пишет о блестящей технике всего коллектива ансамбля. С большой похвалой о выступлении грузинских артистов отозвалась другая газета — «Санди таймс».

В беседе с корреспондентом ТАСС английский импрессарио Виктор Хокхозер заявил, что грузинские танцоры «чудесны, их великолепие нельзя даже вообразить себе, не побывав на спектакле». «Отношение публики к гастролям прекрасное», — сообщил импрессарио.

ИЗ БЛОКНОТА ЖУРНАЛИСТА

ЭТО МЕЛОЧИ?

Судите сами...

Валеркин диван

В магазин привезли диваны. Они были двух сортов: с подушками и без них. Те, что с подушками, стоили подороже, да и вид имели получше: вполне современная мебель, какую обычно изображают в журналах. Другие диваны, подешевле, выглядели проще — скромная обивка, на спинке незатейливая полочка.

В магазин тотчас же набилось много народу. В первую очередь покупали те диваны, что стоили дороже. Две женщины даже поссорились между собой: они выбрали один и тот же диван, и каждая утверждала, что она сделала это первой. Продавец помирил их довольно быстро, притащив еще один диван.

В общем, все шло своим чередом, но потом одна из покупательниц — невысокая полная женщина с большой провизионной сумкой — та самая, для которой принесли другой диван, — заглянула зачем-то за спинку стоявшего рядом дешевого дивана.

То, что она там увидела, было, очевидно, настолько поразительным, что женщина тут же заявила, что она берет именно этот диван и никакой другой ей не нужен. Заглянул за спинку и я, но ничего, кроме фабричного клейма, не обнаружил. Клеймо как клеймо: маленький круг, а в нем несколько букв и цифр — «ОТК 103 ШК».

— Почему же вы все же выбрали именно этот диван, ведь он хуже? — спросил я женщину.

— Много вы понимаете, — ответила она, — мебель, которую делал мой сын, не может быть плохой.

— Ваш сын?

— Ну да. У них в школе целый мебельный комбинат открылся, даже свой ОТК есть. Только и слышу целыми днями: «ножки», «спинка», «фанеровка». Я, говорит, мама, когда школу кончу, сразу и разряд получу, поступлю на настоящую фабрику, еще лучше мебель делать буду. Работящий он у меня, весь в покойного отца (муж у меня в войну погиб).

— А в какой школе учится ваш сын?

— Валерка-то? В 103-й, это, знаете, в Навтлуги.

Но тут двое дюжих рабочих подхватили диван и понесли его к машине.

Теперь, когда мне приходится бывать в мебельных магазинах, я ищу диваны, на другой стороне которых стоит маленький круглый штамп, поставленный юными мастерами из 103-й тбилисской средней школы. Продавцы говорят, что в последнее время эти диваны стали значительно лучше и покупают их очень охотно.

Бутылка молока

Улица Кдиашвили, на которой я живу, находится вдали от главных магистралей города. На ней расположены три продовольственных магазина, и жители всех близлежащих домов ходят сюда за покупками. По утрам во всех трех магазинах продают свежее молоко в толстых полулитровых бутылках с головками из блестящей фольги. Мы давно уже привыкли к этому, и те времена, когда по лестницам громыхали бидонами молочницы, кажутся очень далекими.

Магазины открываются рано — в 8 часов, но еще раньше по улице проезжает машина, груженная металлическими ящиками с бутылками молока. Она останавливается у каждого магазина, и экспедитор в белом халате ставит у закрытых дверей небольшую пирамиду из ящиков. Ни продавца, ни бесчисленных росписей в бесчисленных листках накладных... Ничего.

Ящики стоят прямо на тротуаре, и редкие в этот час прохожие осторожно обходят их, чтобы ненароком не задеть это хрупкое «сооружение». Несколько позже начинают собираться первые покупатели.

Как-то раз одна женщина, видимо, очень торопившаяся, взяла из ящика бутылку молока, оставив взамен пустую, и деньги, вложенные в горлышко. Так и простояла эта бутылка до тех пор, пока не пришел продавец.

...Недавно один мой знакомый вернулся из Швейцарии, куда он ездил в командировку. Больше всего его почему-то «потрясли» молочники, которые, проезжая по улицам со своей тележкой, ставят у закрытых дверей бутылки с молоком.

— Вот вам доказательство честности тамошних жителей, до которой многим у нас еще далеко, — с пафосом закончил он свой рассказ.

А мне вспомнились наша тихая улочка и металлические ящики, стоящие по утрам прямо на тротуаре.

Жан из Рио-де-Жанейро

Как-то раз вечером в кафе у городского пляжа в Сухуми мое внимание привлек стройный, красивый парень со светлыми, почти льняными волосами. Он сидел с девушкой и о чем-то очень весело ей рассказывал. Говорил он по-русски очень чисто, но нет-нет в речи юноши проскальзывал какой-то чуть заметный акцент, выдававший в нем человека, сравнительно недавно обучившегося русскому языку.

Потом я его встретил еще раз в пансионате для автотуристов. Оказывается, он работал здесь механиком. Его звали Жаном, и это имя тоже обращало на себя внимание.

Жан—мастер на все руки и пользуется большой популярностью среди шоферов Черноморского побережья Абхазии. Он может очень быстро выправить помятое крыло или вылечить капризничающий мотор. Водители его любят. Один из них и рассказал мне бесхитростную историю этого парня.

Давным-давно, еще до революции, родители юноши эмигрировали за границу—в Южную Америку. Сделали они это из-за нужды, в надежде, что, может быть, хоть там будет полегче. Немало им пришлось поскитаться прежде чем они окончательно осели в Рио-де-Жанейро. Там у них родились дети — младшим из братьев был Жан.

Не успев подрасти, братья начали работать. Жана устроили учеником в гараж, там он и выучился своему ремеслу.

Потом пришло несчастье — умер после тяжелой болезни отец. Прощаясь с детьми, он сказал:

— Плохо человеку без родины, без нее он несчастен, беззащитен. Вернитесь на землю ваших дедов, только там ждет вас настоящая жизнь.

Послушавшись отца, два брата приехали в Советский Союз. Старший живет на Украине, а Жана потянуло к морю. Так он попал в Сухуми. Скоро должен приехать третий брат. Он задержался из-за женитьбы и теперь отправится в далекий путь вместе со своей женой — смуглой черноглазой девушкой из Рио-де-Жанейро.

Выгодное дело

После долгой, утомительной дороги мы, приехав, наконец, в Гори, отправились пообедать в ресторан. Ярко освещенный зал был почти безлюден, и лишь у окна, напротив маленькой сцены, шумно веселилась подвыпившая компания.

Изрядно уставшие и голодные, мы наслаждались и вкусным обедом и музыкой, которую исполняли пятеро музыкантов, нивесть как разместившиеся на маленькой сцене.

Оркестр кончил играть, и в зале снова стали слышны звон бокалов и стук ножей и вилок.

В это время за столом у окна встал парень. Он что-то крикнул музыкантам и взмахнул рукой. Маленький комок пролетел через весь зал и упал в нескольких шагах от сцены. Первым нашим движением было стремление встать и передать упавшее на пол музыкантам. Потом мы посмотрели на пол — там лежали смятые деньги.

И нам стало очень стыдно, захотелось извиниться за пьяного, так грубо оскорбившего человеческое достоинство музыкантов. Но нас опередили...

Один из игравших — немолодой уже человек с обрюзгшим лицом, очевидно, руководитель оркестра встал со своего стула, нагнулся, поднял деньги, спрятал их в карман, и оркестр бодро грянул... футбольный марш.

Нам все здесь как-то сразу разонравилось, и мы поспешили уйти.

На другое утро я вновь встретился с руководителем оркестра. У подъезда гостиницы он разговаривал с какими-то людьми. Распрощавшись с ними, мужчина с обрюзгшим лицом сел за руль стоявшей рядом собственной «Победы» и уехал. Администратор гостиницы рассказал мне, что этот человек начал «заниматься» искусством недавно. До этого он промышлял спекуляцией, но после пребывания в тюрьме нашел это более выгодное и безопасное дело.

В. ВЕЗИРИШВИЛИ.

«Электрическая битва»

Фельетон

В этот чудесный вечер на Черноморском побережье стояла такая тишина, что можно было услышать гудок проходящего далеко на горизонте расцвеченного огнями корабля, услышать звон цикад, тихий всплеск рыбы... Именно в эту тихую ночь во всех концах Гудаута послышался громкий стон. Стон возмущения, смешанного с отчаянием. Застонали одновременно директора гудаутских санаториев и домов отдыха, которые в этот тихий вечер получили одинаковые маленькие листочки бумаги.

Сами по себе эти листочки были настолько безобидны, что их можно было легко и просто смять и выбросить в корзину, но на каждом из них стояли цифры. Фантастические, мы бы сказали, цифры, грозившие зажать в «финансовые тиски» все лечебные учреждения Гудаута.

Каждая бумажка была увенчана подписью: «А. В. Дарчия — директор Гудаутской элсети».

«Элсеть»... Как известно, эта организация сама электричество не вырабатывает. Она лишь продает его предприятиям, организациям и так называемому частному сектору.

На каждую проданную электрическую единицу существует свой тариф: на электроэнергию, потребляемую электромоторами и различными установками, — одна цена, на освещение — другая.

Обеспечивай, подсчитывай, выписывай, взыскивай... А если вспомнить, что все это происходит на берегу лазурного моря, каждый поймет, что это — не работа, а одно удовольствие.

Но не таков А. В. Дарчия. Он не терпит, когда его не замечают, не видят в нем начальника крупного масштаба, не чувствуют его всемогущей руки, которая может не только обслуживать, но и карать.

Трудно объяснить действия А. В. Дарчия. Может быть, ему старые завышенные тарифы нравились больше, или вдруг внеплановые потери в электросети обнаружились, или где-то счетчики остановились... Только план электросети «затрещал», не сошлись у него «дебет» с «кредитом».

Дарчия, решив, видимо, что Гудаутская электросеть — его собственность, а сам он — удельный феодал, решил установить свои собственные тарифы на электроэнергию.

Это не потребовало сложных расчетов и большой, творческой работы мысли.

К уже выписанным счетам нужно было лишь добавить по нескольку цифр, и тогда... снова можно было спокойно жить, вдыхая запахи экзотических цветов и морской волны.

Сказано — сделано, и одним росчерком пера Дарчия взыскал с гудаутских лечебных учреждений лишних около двухсот тысяч рублей

Отделение госбанка немедленно прекратило финансирование санаториев и домов отдыха, курортторг приостановил выдачу продуктов для лечащихся и отдыхающих, задержали выдачу зарплаты рабочим и служащим лечебных учреждений.

Потому и раздался тихим вечером в Гудаута такой тяжелый стон.

Главкурсанупр Министерства здравоохранения Грузинской ССР решил призвать к порядку «электрического феодала», который действует по своим неписаным законам, и обжаловал его незаконные действия в Госарбитраже при Совете Министров Грузинской ССР.

А. Дарчия, узнав об этом, разгневался и решил снова наказать строптивых жалобщиков. В частности, с санатория «Строитель» он взыскал еще дополнительно штрафы за несуществующие потери электроэнергии по 16,4 процента вместо общепринятых 1—1½ процентов.

Таким образом, санаторию «Строитель» электроэнергия вместо 12,5 коп. за киловатт-час сейчас уже обходится 1 руб. 70 коп.

По подсчетам экспертизы Госарбитра, за 18 месяцев Гудаутская электросеть перебрала только у санатория «Строитель» 105.533 рубля, в том числе за несуществующие потери в сети — 24.429 рублей.

Госарбитраж решил излишне взысканную сумму — 177.082 руб. возвратить лечебным учреждениям Гудаута. Однако решение арбитра ничуть не повлияло на Дарчия, который занялся сутяжничеством.

Озлобленный тем, что его заставляют вернуть незаконно перебранные суммы, Дарчия начал «электрическую битву» и с остальными лечебно-санаторными учреждениями Гудаута.

Теперь он уже наказывает санаторий «Волга» и дом отдыха «Приморский», применяя к ним те же электрические санкции за «потери» электроэнергии в сети.

Пожалуй, пора остановить этого «электрического феодала», которому, видимо, самостоятельно уже трудно остановиться, а заодно и объяснить, что Гудаутская электросеть — это не частная лавочка, а собственность государства.

Л. МАЧАИДЗЕ.

Тбилиси сегодня. Вид на проспект И. Чавчавадзе.
Фото Т. Арчвадзе и И. Двали. (Фотохроника ГрузТАГа).

Делегация Британской ассоциации по распространению научных знаний в Тбилиси

20 ноября вечером в Тбилиси прибыла делегация Британской ассоциации по распространению научных знаний. В ее составе — доктор Вильямс Свинтон, палеонтолог, директор ассоциации музеев Великобритании; Джордж Аллен, член ассоциации «Великобритания — СССР», генеральный секретарь Ассоциации по распространению научных знаний, профессор медицины; Лесли Биккел, почетный казначей Национальной федерации музыкальных обществ Великобритании.

На аэродроме гостей встречали председатель президиума правления Грузинского общества дружбы и культурной связи с зарубежными странами В. Кочорадзе, заместитель председателя правления общества по распространению политических и научных знаний Грузинской ССР профессор Д. Енукидзе и другие.

Утром 21 ноября гости осматривали достопримечательности Тбилиси. Затем они встретились с работниками и активистами Общества по распространению политических и научных знаний Грузинской ССР.

(ГрузТАГ).

ПРОИСШЕСТВИЕ

ЖУЛИК НАКАЗАН

У остановки такси на улице Марджанишвили к гражданке М. Бежанишвили, приехавшей в Тбилиси из Сигнахского района, подошел незнакомец.

— Вы, наверное, приезжая? — обратился он к ней.

— Да.

— Приехали за покупками?

— Хочу купить кое-что...

Во время этого разговора, второй неизвестный гражданин уронил пакет. Собеседник Бежанишвили поднял его и быстро спрятал в карман. М. Бежанишвили окликнула уронившего пакет, но тот, не обернувшись, ушел.

Незнакомый собеседник, оказавшийся нигде не работающим Х. Талибовым, заговорщически подозвал М. Бежанишвили к подъезду и втолкнул ее туда. В это время в подъезд вошел гражданин, «потерявший» пакет, и потребовал у М. Бежанишвили возвратить ему деньги, якобы находившиеся в пакете.

Х. Талибов выхватил у опешившей М. Бежанишвили сумку, достал оттуда 600 рублей, а вместо них молниеносно вложил пустой пакет. Затем он с наигранной бранью вытолкнул из подъезда своего подручного.

Обманутая женщина стала звать на помощь. Х. Талибов попытался скрыться, но был задержан сотрудником милиции.

Народный суд района имени Сталина под председательством Ф. Каландадзе приговорил жулика к трем годам лишения свободы.

Редактор И. ЧХИКВИШВИЛИ.

ТБИЛИССКИЙ ОРДЕНА ЛЕНИНА ГОСУДАРСТВЕННЫЙ ТЕАТР ОПЕРЫ И БАЛЕТА им. З. ПАЛИАШВИЛИ

22 ноября, днем
В. Гокиели
КРАСНАЯ ШАПОЧКА

22 ноября, вечером
5-й спектакль 4-го абонемента
А. Мачаварианн **ОТЕЛЛО**
С участием **В. Чабукиани**

23 ноября
5-й спектакль 3-го абонемента
Д. Верди **ТРУБАДУР**

Начало вечерних спектаклей в 8 часов, дневного — в 12 часов.

СЕГОДНЯ В ТЕАТРАХ

Театр оперы и балета имени З. Палиашвили — «Красная шапочка» (в 12 час. дня), «Отелло» (в 8 час. веч., 5-й спек. 4-го аб.); **театр имени Ш. Руставели** — «Арагвинцы» (в 12 час. дня), «Однажды умершие» (в 8 час. веч.); **театр имени К. Марджанишвили** — «Американская трагедия» (в 12 час. дня), «Нана» (в 8 час. веч.); **театр имени А. Грибоедова** — «Каменное гнездо» (в 12 час. дня), «В поисках радости» (в 8 час. веч.); **театр армянской драмы имени С. Шаумяна** — «Анаит» (в 12 час. дня, ученический аб. № 2), «Песня садов» (в 8 час. веч.); **театр музкомедии имени В. Абашидзе** — «Маневры» (в 8 час. веч.); **грузинский ТЮЗ** — «Сомбреро» (в 11 час. утра, аб. № 28 и в 2 часа дня, аб. № 5); «Блудный сын» (в 7 час. веч., аб. № 53); **русский ТЮЗ** — «Таинственный остров» (в 10 час. утра и в 4 часа дня); **грузинский кукольный театр** — «Ленивый Кико» (в 11 час. утра и в 2 часа дня); **русский кукольный театр** — «Колобок» (в 12 час. дня), «Три поросенка» (в 2 часа дня), «Белоснежка» (в 4 часа дня); **Грузгосфилармония, Большой зал Консерватории** — концерт-лекция. Встреча с композиторами Грузии (аб. №№ 2 и 4 — в 2 часа 30 мин. дня и аб. №№ 9 и 12 — в 5 час. 30 мин. веч.); **Госцирк** — продолжение гастролей Белорусского государственного цирка (в 8 час. 30 мин. веч. Днем два детских представления: в 12 час. и в 3 часа).

ПРОГРАММА ТЕЛЕВИЗИОННЫХ ПЕРЕДАЧ НА 22 НОЯБРЯ

ДНЕМ

12.00 — передача для школьников «Занимайтесь физкультурой», 12.20 — мультипликационный фильм «На перекрестке», 12.30 — новый художественный фильм «Муму».

ВЕЧЕРОМ

19.30 — передача для воинов Советской Армии, 19.50 — киножурнал, 20.00 — кинохроникометражный фильм «Познакомьтесь с нашим театром», 20.30 — киноочерк, 20.50 — передача, посвященная столетию со дня рождения М. Ипполитова-Иванова, 21.30 — художественный фильм «Мамлюк» (русский вариант).

ПОДПИСКА

на центральные журналы заканчивается 1-го декабря, на центральные газеты — 10-го декабря, на местные газеты и журналы — 20-го декабря.

«Союзпечать».

Новости СПОРТА

Чемпионат страны по шахматам среди женщин

ЛИПЕЦК, 21. **(По телефону).** В открывшемся здесь вчера XIX чемпионате страны по шахматам среди женщин принимают участие 19 сильнейших шахматисток Советского Союза (в порядке жеребьевки): Н. Гаприндашвили (Тбилиси), З. Нахимовская (Рига), Л. Белавенец (Москва), Э. Какабадзе (Тбилиси), А. Рубинчик (Киев), Н. Колотий (Москва), Т. Затуловская (Баку), Н. Войцик (Москва), Л. Якир (Киев), Л. Вольперт (Ленинград), С. Роотаре (Таллин), О. Рубцова (Москва), А. Витковская (Винница), А. Кушнир (Москва), Ф. Дмитриева (Ленинград), О. Семенова (Ленинград), В. Тихомирова (Московская область), К. Скегина (Тула), М. Тогонидзе (Тбилиси).

Для участниц чемпионата установлено пять призов.

Сегодня состоялся первый тур.

О. Семенова выиграла у А. Рубинчик, Н. Войцик — у А. Витковской, О. Рубцова — у Л. Якир. Партии М. Тогонидзе — З. Нахимовская, Н. Колотий — Ф. Дмитриева, Т. Затуловская — А. Кушнир закончились вничью. Остальные партии отложены. Н. Гаприндашвили была свободна от игры.

22 ноября Н. Гаприндашвили будет играть с З. Нахимовской, Э. Какабадзе — с К. Скегиной, М. Тогонидзе — с Л. Белавенец.

Встреча американских и советских хоккеистов

Гостящая в Москве американская хоккейная команда «Броктон» провела четвертую товарищескую встречу с советскими спортсменами. Она играла со сборной командой московских клубов. Состязание закончилось победой москвичей со счетом 12 : 3. Это — четвертое поражение гостей.

22 ноября американские спортсмены проведут последнюю встречу с советскими хоккеистами. Они будут играть с московской командой «Динамо».

Шахматный полуфинал в Ереване

ЕРЕВАН, 21. **(По телефону).** Сегодня здесь состоялся очередной, пятый тур полуфинального турнира XXVII чемпионата страны по шахматам.

Е. Геллер выиграл у А. Буслаева, Ю. Авербах—у А. Караджаева, Е. Чукаев—у Э. Татевосяна. Партия В. Захарян — Э. Мнацаканян закончилась вничью. Остальные партии отложены.

После пяти туров впереди гроссмейстер Е. Геллер, набравший 4 очка. Кандидат в мастера В. Захарян имеет 3 очка.

22 ноября будут доигрываться отложенные партии.

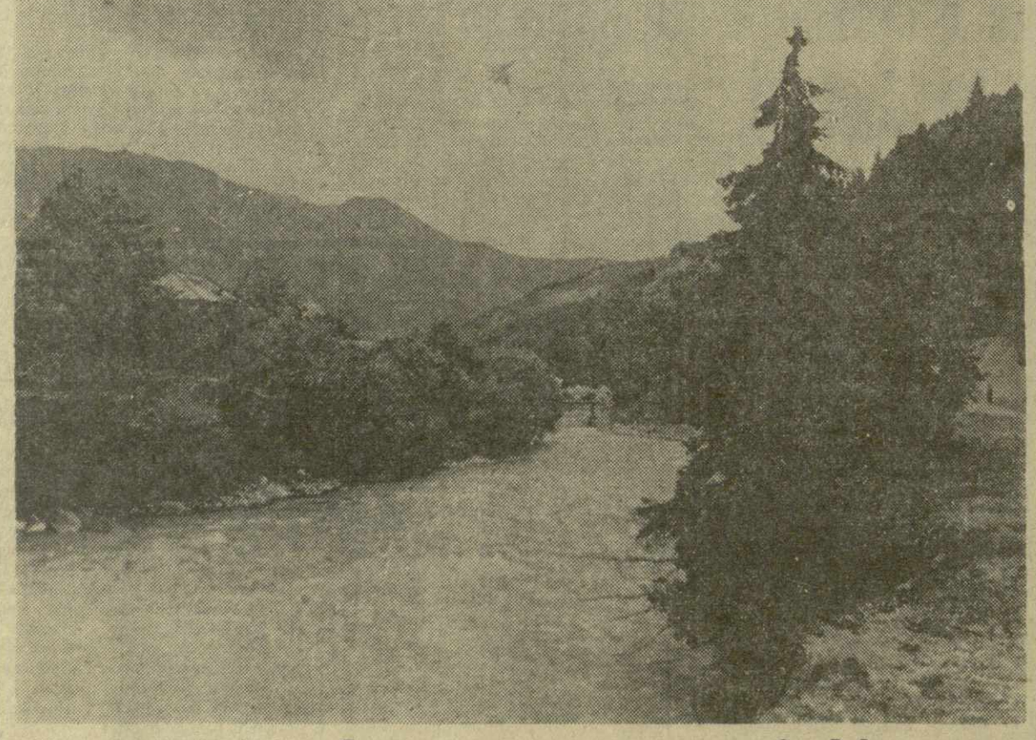

Сталинирский район. На берегу Лиахви. Фото Е. Сусуникашвили.

АДРЕС РЕДАКЦИИ: Тбилиси, пр. Руставели, 42. ТЕЛЕФОНЫ: заместители редактора — 3-18-04, 3-18-07, ответственный секретарь — 3-17-06, приемная — 3-11-24; ОТДЕЛЫ: партийной жизни — 3-14-82, пропаганды марксистско-ленинской теории — 3-11-22, литературы и искусства — 3-63-28, науки, вузов и школ — 3-30-61, промышленности, транспорта и товарооборота — 3-22-82, сельского хозяйства — 3-19-49, республиканской информации — 3-17-03, писем и массовой работы — 3-17-44, 3-12-83, иностранный — 3-11-22, иллюстрации — 3-16-27, кабинет рабселькора — 3-16-27. Прием объявлений — 3-18-02. ИЗДАТЕЛЬСТВО (ул. Ленина, 14): директор — 3-65-41, заместители директора — 3-22-63. Бухгалтерия — 3-51-81. Директор типографии — 3-24-80. Техническая часть — 3-11-28.

Типография Издательства ЦК КП Грузии «Заря Востока» имени А. Ф. Мясникова, Тбилиси, проспект Руставели, 42. УЭ06483