ПРОЛЕТАРИИ ВСЕХ СТРАН, СОЕДИНЯЙТЕСЬ!

ЗАРЯ ВОСТОКА

ГОД ИЗДАНИЯ 38-Й

ОРГАН ЦЕНТРАЛЬНОГО И ТБИЛИССКОГО КОМИТЕТОВ КОМПАРТИИ ГРУЗИИ И СОВЕТОВ ДЕПУТАТОВ ТРУДЯЩИХСЯ ГРУЗИНСКОЙ ССР
„ზარია ვოსტოკა" – საქართველოს კომპარტიის ცენტრალური კომიტეტის, თბილისის კომიტეტისა და საქართველოს სსრ მშრომელთა დეპუტატების საბჭოების ორგანო

№ 275 (10689)
СРЕДА
25 ноября 1959 г.
Цена 20 коп.

Сегодня в Доме правительства открывается вторая сессия Верховного Совета Грузинской ССР пятого созыва. Народные избранники, съехавшиеся в Тбилиси со всех районов нашей республики, обсудят вопросы большой государственной важности.

В эти дни внимание всех трудящихся нашей республики будет приковано к работе сессии. Лучшие из лучших, те, кому оказана честь представлять свой народ в высшем органе государственной власти Грузии, должны принять решения по многим вопросам жизни нашей республики.

На снимке: депутаты Верховного Совета Грузинской ССР (слева направо)—капитан теплохода «Грузия» Э. Гогитидзе, бригадир виноградарей колхоза села Кицхи Орджоникидзевского района Т. Чхиквадзе и проходчик шахты № 3 треста «Ткварчелуголь» Н. Хачиперадзе.

Фото Э. Песова.

ПРОМЫШЛЕННОСТЬ ГРУЗИНСКОГО ЭКОНОМИЧЕСКОГО РАЙОНА ДОСРОЧНО ВЫПОЛНИЛА ОДИННАДЦАТИМЕСЯЧНЫЙ ПЛАН

Коллективы промышленных предприятий Грузинского экономического района 23 ноября досрочно выполнили 11-месячный план по выпуску валовой продукции и основным видам изделий. Сверх плана выпущены кокс, чугун, сталь, прокат, трубы, марганец, металлорежущие станки, автосамосвалы, цемент, шелковые, шерстяные, хлопчатобумажные ткани, обувь, трикотаж, чай, вино.

За 11 месяцев продукция промышленности Совнархоза Грузии превысила соответствующий уровень прошлого года примерно на 10 процентов. Перевыполнены задания по повышению производительности труда и снижению себестоимости продукции.

Освоены новые виды изделий: малогабаритные универсальные тракторы «Рионы», вибромашины, лабораторные трансформаторы, крановые электродвигатели, электрокары, стиральные машины, скоростемеры, контакторы, установочные провода, малогабаритная мебель, фибролитовые плиты и другие.

До конца месяца будет выпущено сверхплановой продукции на несколько сот миллионов рублей. (ГрузТАГ).

СПАСИБО ВАМ, ДОРОГИЕ РОДИТЕЛИ!

Семья Василия Петровича Галусташвили не большая и не маленькая, а так, средняя: он, жена и трое детей. Старшая дочь Зина — пионерка, она учится в пятом классе и в музыкальной школе, и как будто неплохо. Васико — второклассник. Вернувшись из школы, он сразу же садится готовить уроки на завтра, а иной раз даже на послезавтра. Когда все готово, Васико забирает молоток, плоскогубцы, пилку и, устроившись где-нибудь поудобнее, начинает мастерить. Такой уж у него характер — не может человек сидеть без дела. Весь в отца! — говорят соседи. Ну, а младшая дочь — Иринка пока еще мала, целыми днями бегает с соседскими ребятишками по двору и нет ей дела до всевозможных житейских проблем, так часто волнующих взрослых.

По вечерам вся семья собирается у телевизора и, хотя комнатка у Галусташвили небольшая, сюда часто приходят и соседи — многим нравится бывать в этой простой дружной семье.

Кстати, о комнате. Недавно в гостях у Галусташвили побывал председатель райисполкома. Он внимательно осмотрел все и, так ничего и не сказав, ушел, и лишь немного позже узнали, что очень скоро всему семейству предстоит переезжать в новую квартиру.

В общем, это самая обычная советская семья, ничем не отличающаяся от тысяч других. Их много, таких семей в нашей стране, и каждая из них счастлива по-своему, хотя причина для счастливой, радостной жизни у всех одна — социалистический строй, принесший людям материальное благополучие, спокойствие за свой завтрашний день, за будущее детей.

За годы Советской власти значительно возрос не только материальный уровень жизни людей, несоизмеримо повысилась их культура. Речь идет не о ликвидации неграмотности и росте книжных фондов в сельских библиотеках, хотя и таким фактам не устают удивляться иностранцы, приезжающие в нашу страну. Нет, речь идет о другом.

Простые советские люди — рабочие, колхозники, выросшие в условиях социалистического строя, явились прекрасными воспитателями молодого поколения. Без них бессильными оказались бы самые лучшие школы и самые прекрасные педагоги.

Любовь к Родине, трудолюбие, стремление быть полезными и нужными людям — эти качества дети воспринимают с первых же дней своей сознательной жизни и прежде всего у родителей, которые являются для них примером, достойным подражания.

Трудно, очень трудно было вдове Борчашвили воспитывать своих детей. С утра до вечера она трудилась на колхозном поле, но дети не чувствовали себя забытыми, брошенными на произвол судьбы. Они учились в школе, хозяйничали по дому под неусыпным надзором соседок, бегали за реку к матери с горячим обедом. А когда подросли, то и Ламара, и Альберт, и Маквала стали рядом с матерью в одной колхозной бригаде.

И не было в селе Джоколо, что лежит в горах Ахметского района, ни одного человека, который мог бы сказать что-нибудь плохое о детях вдовы Борчашвили, активно работавших в родном колхозе. А сейчас все они учатся, и недалек тот день, когда под одной крышей соберутся три молодых специалиста — врач, инженер и зоотехник, соберутся и скажут:

— Спасибо тебе, мама! Ты вывела нас на широкую дорогу, сделала настоящими людьми.

Но есть немало отцов и матерей, рассуждающих примерно так: «Мы всю жизнь трудимся, пусть же наши дети живут без забот и хлопот. Не нужно их заставлять работать, все равно ведь вырастут — узнают, что такое труд». Как неправильны такие заявления и как губительно они отражаются на детской психологии.

Труд для человека нашего общества является первейшей жизненной потребностью, в нем он находит смысл всей своей жизни. Но такое сознательное отношение к труду не приходит само по себе, оно воспитывается. Дети приобщаются к труду в семье, с самых малых лет выполняя простейшие семейные обязанности. Это и является тем фундаментом, на котором строится вся система трудового воспитания в школе, практическая подготовка молодого поколения к жизни.

«Чтобы прийти к коммунизму, самому справедливому и совершенному обществу, когда полностью раскроются все лучшие нравственные черты свободного человека, — говорил Никита Сергеевич Хрущев в докладе на XXI съезде КПСС, — нам надо уже сейчас воспитывать человека будущего».

Все, что ни делается в нашей стране, направлено на благо людей. Люди будущего, которым суждено еще больше возвеличить славу нашей великой Родины, приблизить торжество коммунизма, растут и формируются уже сегодня.

Кажется, еще совсем недавно о самообслуживании в школах говорили, как о чем-то новом, необычном. Школы, первыми начавшие внедрять у себя эту форму трудового воспитания, подвергались настоящим нашествиям педагогов и родителей, приезжавших изучать и перенимать их опыт. А сейчас у нас в Грузии нет, пожалуй, ни одной школы, где дети сами не следили бы за чистотой в классах и коридорах.

Довольны учителя, но не менее их радуются родители.

Когда отец и мать постоянно, изо дня в день занимаются воспитанием своего ребенка, они могут не бояться ни вредного влияния улицы, ни появления дурных склонностей и привычек.

— А что же делать, если родители все же плохие? Ведь мы не имеем права вмешиваться в чужие дела, — так иной раз заявляют люди, придерживающиеся пресловутого принципа «моя хата с краю»...

Для советских людей не может быть «чужих» дел, «чужих» детей, когда речь идет о самом ценном капитале — подрастающем поколении, завтрашнем дне нашей страны.

Не так давно в Октябрьский районный отдел милиции г. Тбилиси обратилась группа жильцов дома № 17 по Советской улице. Они требовали немедленно принять меры против их соседки М. А., избивавшей своего сына. А ведь эти люди тоже могли равнодушно остаться в стороне, пройти мимо «чужого» ребенка, чью душу и тело калечили жестокие руки.

Думается, что этот факт — лучший ответ равнодушным людям с холодными сердцами, ставящим превыше всего свое спокойствие. Пусть их не так уж много, но они еще встречаются в нашей жизни, нанося немалый вред делу воспитания детей.

Это они, находясь за прилавками магазинов, спокойно продают детям вино и водку, это их руки повесили торговые автоматы так низко, что любой ребенок может опустить монету и получить спички и папиросы. Это они не обращают никакого внимания на детей, сидящих рядом с ними в кинотеатре на вечернем сеансе.

Нет и не может быть человека, который имел бы право остаться в стороне от воспитания молодого поколения. Весь свой богатый жизненный опыт каждый человек должен использовать для того, чтобы помочь детям воспитывать волю и характер, практически готовиться к жизни.

Лишь те, кто так поступают, могут с полным правом сказать, что они сделали полноценный вклад в дело строительства нового, коммунистического общества. И пусть самой большой наградой им будут идущие от всего сердца слова:

— Спасибо вам, дорогие родители!

Накануне декабрьского Пленума ЦК КПСС в Воронежской области зародилось замечательное движение. В колхозе имени Кирова Ново-Усманского района создана первая в области тракторная бригада комплексной механизации во главе с известным трактористом Николаем Федоровичем Мануковским.

Замечательный почин бригады Николая Мануковского нашел многих последователей. Во всех районах области по примеру знатного тракториста создано около 50 бригад комплексной механизации.

Опытом Н. Ф. Мануковского заинтересовались работники сельского хозяйства соседних областей.

На снимке: Н. Ф. Мануковский (слева) и инженер колхоза имени Кирова А. И. Аралов намечают план размещения нового оборудования на колхозной свиноферме.

Фото А. Зенина. (Фотохроника ТАСС).

Рапорты трудовых побед

БАТУМИ, 24 ноября. (ГрузТАГ). Широко развернув социалистическое соревнование за достойную встречу XX съезда Компартии Грузии и за досрочное выполнение производственного задания первого года семилетки, труженики предприятий промышленности города Батуми досрочно, 20 ноября, завершили выполнение одиннадцатимесячного плана по выпуску валовой продукции и по основным видам изделий. Перевыполнены задания по повышению производительности труда и снижению себестоимости продукции.

До конца месяца будет выпущено сверх плана различной продукции на десятки миллионов рублей. Коллективы предприятий города обязались завершить выполнение производственного плана первого года семилетки 15 декабря.

* * *

Трудящиеся Цхакаевского района с превышением выполнили годовые планы продажи государству сельскохозяйственных продуктов. План продажи мяса выполнен на 101 процент, яиц — на 100,1 процента, молока — на 100,4 процента, лаврового листа — на 133 процента, косточковых плодов — на 111 процентов, семечковых плодов — на 100,2 процента, крупных кож — на 103 процента, мелких кож — на 100 процентов.

Продажа государству сельскохозяйственных продуктов продолжается.

ВТОРАЯ СЕССИЯ ВЕРХОВНОГО СОВЕТА РСФСР

24 ноября в Москве открылась вторая сессия Верховного Совета РСФСР пятого созыва.

В 10 часов утра зал заседаний Большого Кремлевского дворца заполнили депутаты и многочисленные гости. В правительственных ложах появляются товарищи А. Б. Аристов, Л. И. Брежнев, К. Е. Ворошилов, Н. Г. Игнатов, А. И. Кириченко, Ф. Р. Козлов, О. В. Куусинен, М. А. Суслов, Е. А. Фурцева, Н. М. Шверник, П. Н. Поспелов, А. Н. Косыгин, Д. С. Полянский. Депутаты и гости встретили их бурными, продолжительными аплодисментами.

Сессия утвердила следующую повестку дня:

1. О Государственном плане развития народного хозяйства РСФСР на 1960 год.

2. О Государственном бюджете РСФСР на 1960 год и об исполнении Государственного бюджета РСФСР за 1958 год.

3. О проекте Закона о порядке отзыва депутата Верховного Совета РСФСР.

4. Об утверждении Указов Президиума Верховного Совета РСФСР.

С докладом по первому вопросу — о Государственном плане развития народного хозяйства республики на 1960 год выступил заместитель Председателя Совета Министров РСФСР председатель Госплана РСФСР **депутат В. Н. Новиков.**

Доклад о Государственном бюджете РСФСР на 1960 год и об исполнении Государственного бюджета Российской Федерации за 1958 год сделал министр финансов РСФСР **депутат И. И. Фадеев.** Он сообщил, что доходы и расходы бюджета 1960 года запроектированы в сумме 231.886 миллионов рублей с увеличением против текущего года на 25.235 миллионов рублей, или на 12,2 процента.

Тов. Фадеев сообщил, что на финансирование народного хозяйства республики в 1960 году выделяется 116.981 миллион рублей и на социально-культурные мероприятия — 104.169 миллионов рублей.

Выступивший затем с докладом председатель бюджетной комиссии Верховного Совета РСФСР **депутат А. С. Борисенко** от имени комиссии внес предложение одобрить представленный Советом Министров РСФСР план развития народного хозяйства республики на 1960 год и утвердить с учетом поправок бюджетной комиссии Государственный бюджет РСФСР на 1960 год, а также отчет об исполнении Государственного бюджета РСФСР за 1958 год.

После этого начались прения.

25 ноября сессия продолжает работу. (ТАСС).

ПОЕЗДКА ПО СССР ГЛАВЫ ГВИНЕЙСКОЙ РЕСПУБЛИКИ СЕКУ ТУРЕ

Встреча на Черноморском побережье

АДЛЕР **(Краснодарский край),** 23 ноября. (ТАСС). Сегодня на черноморское побережье Кавказа прибыл из Тбилиси Президент и Председатель правительства Гвинейской Республики Секу Туре с сопровождающими лицами.

С Президентом прибыли председатель Комиссии по иностранным делам Совета Национальностей Верховного Совета СССР Н. А. Мухитдинов, заместитель министра иностранных дел СССР А. Л. Орлов и другие.

В Адлерском аэропорту, украшенном государственными флагами Гвинейской Республики, СССР и РСФСР, собрались многочисленные представители местных организаций и общественности Сочи, Адлера, Хосты, Абхазской АССР.

Среди встречавших были председатель исполкома Сочинского городского Совета депутатов трудящихся А. Н. Чуркин, председатель Совета Министров Абхазской АССР М. Г. Чиковани, депутат Верховного Совета СССР М. Т. Бгажба и другие.

Собравшиеся тепло приветствовали гостей. С аэродрома Президент Секу Туре и его спутники направились на автомашинах в поездку вдоль черноморского побережья.

Прием Н. С. ХРУЩЕВЫМ Секу Туре

ГАГРА, 23. (ТАСС). Сегодня Председатель Совета Министров СССР Н. С. Хрущев принял находящегося в СССР с официальным визитом Президента и Председателя правительства Гвинейской Республики Секу Туре и сопровождающих его лиц.

Между Н. С. Хрущевым и Секу Туре состоялась беседа, прошедшая в теплой обстановке дружбы и взаимопонимания. Н. С. Хрущев и Секу Туре обменялись мнениями по некоторым вопросам советско-гвинейских отношений и по ряду актуальных международных проблем. Н. С. Хрущев попросил Президента Секу Туре передать горячий привет мужественному гвинейскому народу и пожелания новых больших успехов в его благородной борьбе за укрепление независимости молодой Гвинейской Республики.

На приеме присутствовали председатель Комиссии по иностранным делам Совета Национальностей Верховного Совета СССР Н. А. Мухитдинов и другие официальные лица.

О предстоящем визите в Советский Союз Президента Итальянской Республики Джованни Гронки

Президиум Верховного Совета СССР пригласил Президента Итальянской Республики Джованни Гронки посетить Советский Союз с официальным визитом.

Президент Итальянской Республики с удовольствием принял это приглашение. Он прибудет в Москву 8 января 1960 года и проведет в Советском Союзе около недели.

Программа включает, кроме пребывания в столице СССР—Москве, где Президент Итальянской Республики встретится с государственными деятелями Советского Союза, также посещение Ленинграда.

Президента Гронки будет сопровождать министр иностранных дел Италии Джузеппе Пелла.

Брошюра с текстом выступления Н. С. Хрущева на приеме советских журналистов

Вышла в свет брошюра «Советская печать должна быть самой сильной и самой боевой!», выпущенная Государственным издательством политической литературы. Она содержит текст выступления товарища Н. С. Хрущева на приеме советских журналистов в Кремле 14 ноября 1959 года.

Брошюра издана массовым тиражом. (ТАСС).

Успехи промышленности Таджикистана

СТАЛИНАБАД, 23 ноября. (ТАСС). Промышленность Таджикистана, в том числе предприятия совета народного хозяйства республики, сегодня досрочно завершила план 11 месяцев по выпуску валовой продукции и большинству главнейших видов изделий. План по производительности труда выполнен всеми отраслями промышленности, перевыполнено задание по снижению себестоимости выпускаемой продукции.

„ВИТЯЗЬ" СНОВА В ИНДИЙСКОМ ОКЕАНЕ

ВЛАДИВОСТОК, 23 ноября. (ТАСС). С борта экспедиционного судна «Витязь» передают, что советские океанографы завершили свое семидневное пребывание в столице Индонезии — Джакарте. За это время на «Витязе» побывало много жителей города, ученых, государственных деятелей. Была проведена пресс-конференция для ученых и индонезийских журналистов. Участники ее осмотрели корабль и многочисленные лаборатории.

В свою очередь, члены экипажа «Витязя» и находящиеся на нем ученые знакомились с городом. Они посетили службу гидрографии, общества метеорологии и геофизики, общество по изучению моря, джакартский университет.

На борту «Витязя» выступали учащиеся средней школы Джакарты, показавшие национальные индонезийские танцы, и участники художественной самодеятельности индонезийской молодежи.

Сейчас «Витязь» снова в Индийском океане. На плавучей научной лаборатории продолжаются океанографические исследования по программе международного геофизического сотрудничества.

30 ноября, в 11 часов утра, в зале заседаний Совпрофа Грузии (ул. Грибоедова, 19) созывается VI ПЛЕНУМ ГРУЗИНСКОГО РЕСПУБЛИКАНСКОГО СОВЕТА ПРОФСОЮЗОВ.

Президиум Совпрофа Грузии.

НОВЫЙ МОЩНЫЙ ТУРБОГЕНЕРАТОР

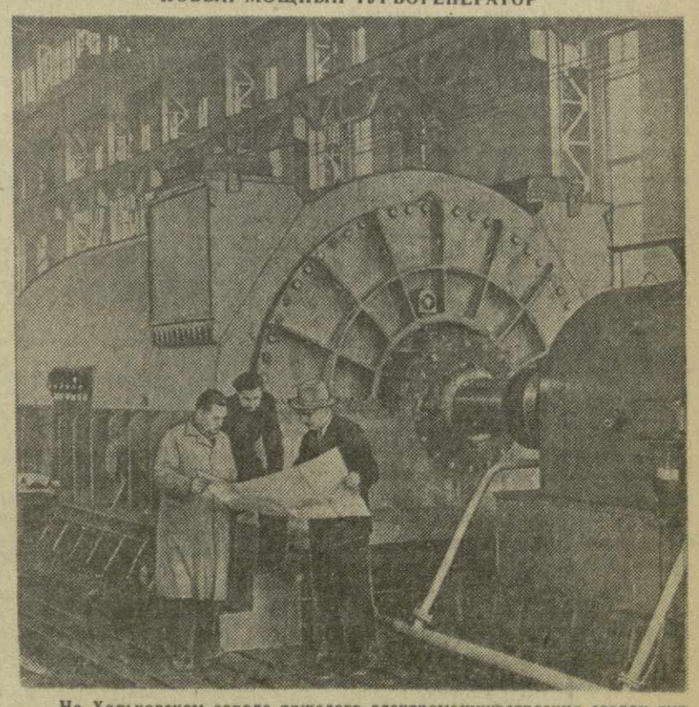

На Харьковском заводе тяжелого электромашиностроения создан турбогенератор мощностью 200 тысяч киловатт с внутренним водородным охлаждением обмоток ротора и статора.

На снимке: новый турбогенератор на заводском испытательном стенде.

Фото П. Мороза. (Фотохроника ТАСС).

Об открытии второй сессии Верховного Совета Грузинской ССР пятого созыва

Сессия Верховного Совета Грузинской ССР откроется сегодня, 25 ноября, в 11 часов утра в зале заседаний Верховного Совета Грузинской ССР.

ВНИМАНИЕ: ЧЕЛОВЕК!

ДА, ЭТО ГЕРОЙСТВО!

Произошло это на днях, в полдень, на левой набережной Тбилиси. Проезжая по набережной, я заметил, что к Куре со всех сторон сбегаются люди. Я вышел из машины, подбежал к реке. В Куре барахталась девушка, она то исчезала, то вновь появлялась на поверхности реки. Было ясно: девушка тонула.

Через мгновение я увидел, как впереди меня молодой парень быстро сбросил с себя верхнюю одежду и бросился в холодную воду.

Он подплыл к утопающей и вытащил ее на берег.

Девушку отправили в больницу.

Позднее мне удалось установить, что этот благородный поступок совершил студент IV курса факультета библиотековедения Тбилисского государственного педагогического института имени А. С. Пушкина Джимшер Дмитриевич Лухуташвили.

И. ТЕЛЕШОВ,
военнослужащий.

ЖИТЬ!

Колхозница сельхозартели имени Калинина села Едикилиса Цалкского района Керекия Ираклиевна Алманова должна была родить ребенка.

Роды были очень трудные, так как плод ребенка лежал неправильно. Местный фельдшер не был в состоянии принять такие роды. Ему на помощь пригласили участкового врача. Но состояние матери было столь тяжелым, что для ее спасения необходимо было отправить больную в районную больницу. Но и этого сделать было нельзя: районный центр находится в 18 километрах от села, везти туда женщину — означало рисковать ее жизнью.

Пришлось срочно вызвать специалиста-гинеколога на место.

Опытный врач из районной больницы А. Мабенджева прибыла в село буквально за считанные минуты. Она застала больную в бессознательном состоянии. Кроме того, у роженицы оказалось заражение крови. Опоздай тов. Мабенджева на 10—15 минут, она не застала бы женщину в живых.

Умелая рука врача спасла жизнь женщине. Удалось спасти и ребенка: мальчик жив, здоров. Состояние и у матери и у ребенка хорошее.

Врач А. Мабенджева спасла от почти неминуемой гибели нашу колхозницу, имеющую троих детей.

Уважаемая редакция! Мы, колхозники сельхозартели имени Калинина, просим передать горячую благодарность врачу тов. Мабенджевой, которая трудится во имя спасения советских людей.

Колхозники Ф. Н. АЛМАНОВ, С. П. КАРАГАШЕВ, И. Н. НИКИФОРОВ, Г. И. КОСТОВ, Х. И. ВАХТАНОВ, В. К. ХУРСУЛОВ, Ф. И. МАКАРОВ, Ф. С. НАЗЛИЕВ и другие.

Вы опоздали, идите домой!

Утром 18 ноября я, как всегда, повела сына в детский сад. Мы опоздали, двери были закрыты, и нас не впустили. Я просила, кричала, плакала. Я объясняла, что мне негде оставить малыша, что другой мой ребенок — девочка 12 лет — в больнице и я каждый день хожу к ней.

Все было напрасно, ребенка не взяли, и я должна была забрать его домой. В больницу в тот день я не попала.

Ф. КРАСИЛЬНИКОВА.

* * *

Как вы думаете, что сказали сотрудники Тбилисского детского сада № 4, когда их попросили рассказать об этом случае? Прежде всего они были на редкость единодушны: все они оправдывали себя и обвиняли Ф. Красильникову.

Никто из них не заявил: да, конечно, мамаша опоздала, у нас это не полагается, но все же мы были неправы, надо было оставить ребенка. Нет, таких слов никто не произнес.

Все твердили в один голос: у нас режим, уже выписали фактуру, мы не имели права взять ребенка, если его в тот день не было в списках! А вдруг ревизия?

Режим, фактура, ревизия... Но позвольте, товарищи, кто же вы по профессии — педагоги, воспитатели или товароведы? И с кем вам приходится иметь дело — с детьми или с ярлыками и этикетками? Режим — вещь необходимая для каждого учреждения, и ведомости, и финансовые отчеты — без этого нельзя, кто будет с этим спорить? Но ведь главное-то — люди, и бухгалтерские счета не должны заслонять человека!

Говорят, детский сад № 4 по улице Ш. Дадиани на хорошем счету, а заведующая Е. Мачаидзе — добрый и отзывчивый человек. Кстати, ее в тот день, 18 ноября, не было, она заболела.

Но все остальные же были на месте: и дежурная воспитательница А. Гогиашвили, и педагоги М. Пирцхалава и Р. Сохадзе, и другие сотрудники детского сада. Сейчас они говорят только о режиме и о том, что Ф. Красильникова возмутительно вела себя: кричала, стучала, чуть не выломала двери.

Допустим, виновата во всем одна Ф. Красильникова, как дружным хором утверждают сотрудники детсада: она опоздала, она вела себя нетактично.

Но ведь в результате пострадала девочка, которая лежит в больнице и каждое утро с нетерпением ожидает мать. На вопрос: «Почему же все-таки вы не открывали дверь?» — одна из воспитательниц ответила: «Ну что вы, она же хотела нахально оставить ребенка!». Комментарии, как говорят, излишни. Можно подумать, что это не детский сад, куда каждый день ходит маленький Красильников, а универмаг или фойе кинотеатра, куда его хотели «подкинуть».

Жильцы дома, где находится детский сад № 4, недоуменно пожимают плечами: «Кажется, там опытные педагоги, с образованием. Как же так получилось?». Стаж, опыт, образование... Да, все это есть, но нет чуткости и душевности.

Говорят, в конце концов Ф. Красильниковой стало дурно. Тогда ее ввели в кабинет директора, поили валериановыми каплями.

«Ну после этого-то ребенка, наверное, оставили?» — спросите вы. Нет, не оставили. Что вы! А вдруг ревизия?

Когда человек бывает в затруднении и не знает, как он должен поступить, иногда очень помогает вопрос: А что если все это произошло бы со мной? Или с моими близкими? Так вот: если бы каждый сотрудник детского сада № 4 на мгновение представил себе, что это ему негде оставить ребенка, что это у него лежит дочь в больнице, то вряд ли они вспомнили бы тогда о фактуре и прочих вещах.

Мы не за то, чтобы нарушался порядок, мы за гуманность. Когда человек в беде, ему надо помочь.

ОТ РЕДАКЦИИ

С этого номера газеты «Заря Востока» вводит новую рубрику — «Внимание: человек!». Под этой рубрикой будут печататься материалы на морально - этические темы — о чуткости, о чувстве долга, об уважении к человеческому достоинству, о благородстве, проявленном к советским людям, а также о случаях недостаточного внимания к нуждам трудящихся, пренебрежении к их запросам.

Редакция обращается к читателям с просьбой высказать свое мнение по вопросам, затронутым в публикуемых материалах, и присылать нам статьи, корреспонденции, письма, сообщать факты, говорящие о внимании к человеку, представляющие общественный интерес.

СИМВОЛ БРАТСТВА

МАХАРАДЗЕ. (Корр. «Зари Востока»). Дружба колхозников Геничеcкого района Украинской ССР и Махарадзевского района нашей республики стала традиционной. В прошлом году геничане и махарадзевцы отметили ее 20-летие. Дружба трудящихся этих районов неуклонно крепнет, соревнование, начатое два десятка лет назад, продолжается. Друзья каждый год проверяют выполнение взятых обязательств, берут новые, повышенные.

Недавно махарадзевцы получили замечательный подарок от своих друзей из Геничеcкого района — бронзовый монумент — символ дружбы и братства, который установлен в сквере в центре г. Махарадзе.

Недавно здесь состоялось торжественное открытие монумента.

А ГДЕ ЖЕ ПООБЕДАТЬ?

ПИСЬМО В РЕДАКЦИЮ

В районе Дидубе, на участке от промышленной выставки и далее по проспекту Акакия Церетели в сторону камвольно-суконного комбината, находится несколько предприятий.

И независимо от того, большие это предприятия или маленькие, о людях, работающих на них, должна проявляться настоящая забота.

Мы хотим поговорить о столовых. На участке, о котором идет речь, их две. Одна столовая — рядом с деревообделочным комбинатом № 2 треста «Тбилстройиндустрия», а вторая находится у «Металлобазы». Вход в эти столовые с улицы. Может быть, именно это и определяет стиль их работы. Главное здесь — спиртные напитки, а пища — это лишь закуска. Человеку в рабочей спецовке не очень-то хочется заходить в перерыв в столовую у «Металлобазы». Еще издали слышится оттуда пение опьяневших посетителей!

Но выбора нет, и мы заходим иногда в эти столовые. Возвращаемся оттуда всегда разочарованными. Пища готовится очень невкусно, цены на блюда округляются, из-за чего обеды здесь обходятся очень дорого.

В столовой, что рядом с деревообделочным комбинатом, на втором этаже, правда, выделена комната для питания рабочих, но из-за того, что пища готовится очень невкусно, в столовой грязно, посещают ее очень и очень немногие.

И потому привычной стала такая картина: с 12 часов дня все рабочие и служащие этого района вереницей стремятся к близлежащим магазинам, расположенным на проспекте Церетели. У каждого прилавка собирается по нескольку десятков человек. Постояв в очереди за колбасой, сыром или молоком, каждый из нас едва успевает до конца перерыва поесть, стоя у прилавка.

А кто из нас не хотел бы зайти в чистую рабочую общественную столовую с самообслуживанием, приобрести вкусный и недорогой обед.

Нам кажется, что к вопросам питания рабочих нужно проявить больше внимания.

Этим должен заняться Правобережный трест столовых.

С. ТОИДЗЕ, О. АБРАМИШВИЛИ, В. ЛЯШЕНКО, М. КУЧУШЕВ, В. МАРКОЗАШВИЛИ и другие рабочие комбината производственных предприятий и деревообделочного комбината № 2 треста «Тбилстройиндустрия» Главтбилстроя.

ДОМА КУЛЬТУРЫ, КЛУБЫ, БИБЛИОТЕКИ

В Цулукидзевском районе расширяется сеть культурно-просветительных учреждений. В селе Кухи сооружена эстрада, рассчитанная на 400 зрителей, в чаеводческом совхозе построен клуб, в колхозе имени Калинина открыта библиотека.

В Цулукидзе и селе Кухи строятся дома культуры, новый клуб сооружается в селе Матходжи.

В будущем году в районном центре начнется строительство летнего кинотеатра.

Г. ГЕГУЧАДЗЕ,
селькор.

НА СКЛОНАХ ЗЕЛЕНЫХ ХОЛМОВ

С вершины зеленого холма по пологим склонам все ниже спускаются вниз, подступая к самому берегу Черного моря, цитрусовые сады Новоафонского совхоза.

Здесь уже всюду идет массовый сбор урожая. По девятьсот, тысяче и более штук золотистых мандаринов снимают они с отдельных деревьев.

Готовя достойную встречу предстоящему Пленуму ЦК КПСС и XX съезду Компартии Грузии, новоафонцы обязались дать Родине нынешней осенью 264 тонны мандаринов. Свое слово они держат твердо.

...С бригадиром первого агроотделения Виссарионом Габуния мы встретились в саду, на небольшой поляне, где стояли весы. Рядом — сложенные в штабеля высились ряды свежесколоченных аккуратных ящиков, наполненных плодами.

— Урожай у нас хороший, — степенно, тоном заботливого хозяина рассказывает бригадир. — Думаем собрать по отделению не менее 170 тонн мандаринов. 65—70 тонн даст наша бригада, 20 тонн из них мы уже отправили в Москву.

Бригадир с увлечением рассказывает о трудовых успехах знатных цитрусоводов совхоза Марии Залинской, Лили Эмиралиевой, Александры Хавтадзе, Мелании Говорадло, Надежды Орловой. Это они любовно выхаживали деревья, с которых ныне собирают по полторы тысячи плодов.

На пологих склонах прибрежных холмов виднеются сады учебно-опытного хозяйства «Эшери» Грузинского института субтропического хозяйства.

Сразу же после Октябрьских праздников эшерцы начали массовый сбор обильного урожая. Они обязались собрать с 83 гектаров цитрусовых плантаций не менее 400 тонн мандаринов, миллион штук лимонов, 40 тонн апельсинов.

По всей Абхазии славятся здешние цитрусоводы, которые немало потрудились в нынешнем году. Повышая культуру земледелия, они вовремя провели глубокую перекопку почвы, трехкратное мотыжение. Под каждое дерево вдоволь вносились удобрения. Применение химических препаратов дополнялось биологическими методами борьбы с вредителями цитрусовых.

Привольно раскинулись вдоль берега моря и на склонах окрестных холмов плантации Гульрипшского цитрусового совхоза имени Ильича. Это одно из крупнейших цитрусоводческих хозяйств в Грузии. Более 110 гектаров плодородных земель занимают здесь цитрусовые насаждения. Миллионы штук мандаринов, апельсинов и лимонов выращивает ежегодно коллектив совхоза. В прошлом году только мандаринов гульрипшцы собрали свыше 12 миллионов.

Хороший урожай выращен и в нынешнем году. Чтобы своевременно и без потерь убрать его, здесь заготовлено достаточное количество плодосъемников, лестниц, корзин для сборщиц, ящиков для транспортировки плодов с плантации к паковочному павильону.

В отличие от прошлых лет совхоз сам отправляет потребителям собственную продукцию. В паковочном павильоне идет бесперебойная переработка цитрусов нового урожая.

В первый же послепраздничный рабочий день коллектив совхоза получил два наряда на отгрузку мандаринов — в Ригу и Финляндию. Сто с лишним тонн плодов уже лежат в цехах павильона, предназначенные для переработки.

Не покладая рук трудятся мастера высоких урожаев — инициаторы борьбы за честь совхозной марки из бригады гагановца Ш. Иовашвили. Соревнуясь с бригадой Г. Колодько, цитрусоводы борются за почетное звание коллектива коммунистического труда.

В эти дни успешно работают на плантациях и конвейерных линиях павильона такие мастера, как депутат Верховного Совета Грузинской ССР Мария Гавришева, Клавдия Медведева, Александра Путкарая, Евдокия Путикова и многие другие, которые вырабатывают по полторы-две нормы в день.

Гульрипшские цитрусоводы готовят достойную встречу предстоящему Пленуму ЦК КПСС и XX съезду Компартии Грузии.

Д. ШЕЛИЯ.
(Корр. «Зари Востока»).

Ведущей культурой колхоза села Цаиши Зугдидского района является чай. Помимо него здесь выращивают виноград, цитрусы, благородный лавр, тунг и другие культуры. Мандариновая роща этой артели занимает 9 гектаров. В этом году члены колхоза взяли обязательство получить на полносборных плантациях с каждого гектара 90 центнеров цитрусовых плодов.

На снимке: передовая сборщица цитрусовых плодов Нанули Сахурия, собирающая в день 600—700 килограммов цитрусовых при норме 300.

Фото И. Давиташвили.
(Фотохроника ГрузТАГа).

Посты „Зари Востока" сообщают

ВМЕСТО 18 — 3

Долгое время участок № 5 шахты № 5 треста «Ткварчелуголь» отставал.

На участке не хватало подсобных рабочих для обслуживания конвейерных установок и погрузочного пункта. Большой приток воды по углеспуску заносил откаточные пути угольной массой, что сильно затрудняло движение вагонеток. На обслуживание конвейерных установок и откатку вагонов приходилось использовать рабочих ведущих профессий. Это снижало производительность труда забойной группы.

Положением дел на участке занялась комиссия по внедрению новой техники. По предложению механика участка Н. Юрченко конвейерные установки были переведены на дистанционное управление. Вода была отведена в специально изготовленные трубы. Откатка вагонов была механизирована.

Если раньше на обслуживании конвейерных установок было занято в сутки 9 человек, на откатке вагонов — 6 и на очистке заноса — 3 человека, то теперь все эти производственные процессы осуществляют только 3 человека, которые, находясь на погрузочном пункте, управляют работой конвейерных линий.

Сейчас рабочие очистного забоя занимаются только своей основной работой.

Участок стал систематически перевыполнять план добычи угля.

Маневровые работы механизированы также на погрузочных пунктах 2-го и 6-го участков.

На шахте наиболее трудоемким производственным процессом является доставка на участки лесоматериалов и механического оборудования. Эта работа в основном производится вручную. Комиссия совместно с механизаторами шахты разработала план постройки надшахтной подвесной канатной дороги протяженностью около двух километров. Сейчас основные работы по осуществлению этого мероприятия уже завершены. Доставка материалов на участки №№ 3, 4, 5 вскоре будет полностью механизирована.

Пост «Зари Востока» на шахте № 5 треста «Ткварчелуголь»: К. ЧАРТИЛИДИ — пом. главного инженера по организации труда и заработной платы, И. СОРДИЯ — проходчик, И. АЧБА — председатель шахткома, Э. АРАВИАШВИЛИ — начальник планового отдела.

Закавказская конференция молодых ученых-геологов

БАКУ, 23. (Спец. корр. ГрузТАГа). 17—21 ноября в Баку проходила вторая Закавказская конференция молодых научных сотрудников геологических институтов Академий наук Азербайджана, Армении и Грузии, в которой приняли также участие молодые ученые-геологи Туркменской ССР. На конференции было заслушано и обсуждено около 30 докладов. Они касались серьезных проблем основных разделов геологической науки — стратиграфии и тектоники, геологии нефти, петрографии, минералогии, геохимии, гидрогеологии, инженерной геологии.

Особый интерес вызвали доклады В. Акопяна — «Стратиграфия юрских отложений восточной части Зангезура», Г. Мамедзаде — «Стратиграфия верхнемеловых отложений северо-восточной части Малого Кавказа», Г. Бежанишвили — «Структурно-генетические особенности железорудных месторождений поладаурской группы», К. Фармазяна — «Стадии минерализации Каджаранского медно-молибденового месторождения». Практическое значение, как отмечалось на конференции, имеет работа молодых ученых Грузии — О. Гельмана, М. Григорьева, А. Хуцаидзе и Б. Чикваидзе, усовершенствовавших так называемый калий — аргонный метод определения абсолютного возраста горных пород.

Конференция приняла решение следующую конференцию провести в 1960 году в Тбилиси.

ПЛЮС МИЛЛИОН

Мудрая народная пословица гласит: от курицы—яйцо, от яйца—курица. На языке птицеводов она означает: чем больше будет кур в хозяйстве, тем больше они снесут яиц, тем быстрее увеличатся поголовье птицы, производство куриного мяса. Но, к сожалению, об этой истине забывали даже сами птицеводы, а зачастую просто игнорировали ее. И нужно ли удивляться тому, что еще совсем недавно в республике развитие птицеводства находилось на таком низком уровне, что за триста шестьдесят пять дней 1953 года от каждой курицы-несушки было получено всего лишь по двадцать три яйца...

Теперь положение с птицеводством значительно улучшилось. Нынче яйценоскость кур-несушек выросла до 62 яиц, а до конца года она достигнет, пожалуй, семидесяти штук... Но сегодня нельзя довольствоваться этими показателями.

Тем более, что в колхозах Марнеульского, Болнисского и ряда западных районов республики яйценоскость кур остается очень низкой. Например, болнисские птицеводы за триста дней получили от каждой курицы-несушки тридцать семь яиц... Повысить яйценоскость — наиболее актуальная задача, и она во многих колхозах успешно решается. Особенно прославили себя птицеводы колхозов Цителцкаройского района, которые, завоевав первенство, за десять месяцев этого года получили от каждой курицы по сто пять яиц. Отрадные итоги еще незакончившегося первого года семилетки являются лучшим подарком цителцкаройцев предстоящему Пленуму ЦК КПСС.

Сельхозартель имени Ленина этого района нынче рассчитывает довести доход от птицеводства до полутора миллионов рублей. Только производство яиц даст хозяйству более восьмисот тысяч рублей, что почти в два раза больше, чем было получено в прошлом году от птицеводства в целом. Эта отрасль, считавшаяся ранее самой нерентабельной, теперь стала, после овцеводства, наиболее доходной.

На участке «Первая балка» расположено типовое помещение птицефермы, насчитывающей 3.500 голов птицы, в основном несушек.

Эта ферма закреплена за бригадой, которой вот уже двенадцать лет руководит инвалид Отечественной войны П. Купчин. На ферме работает еще один человек. Это — птичник П. Страхов. И вот два колхозника, любовно относясь к порученному им делу, внедряя передовые методы ухода и кормления, добились наиболее высокой продуктивности кур-несушек не только в своем колхозе, но и в районе.

— Если нынче мы уже получили от каждой несушки по сто двадцать пять яиц, а до конца года надеемся получить еще двадцать, — сказал нам т. Купчин, — то это прежде всего результат отказа от разведения леггорнов, замены их более продуктивными белыми русскими курами, включения в рацион птицы наряду с другой белковой пищей и снятого молока...

Куры требуют много белков. Наблюдения показали, что снятое молоко резко повышает яйценоскость. Совсем недавно птицам бригады т. Купчина временно перестали давать молоко. А куры взяли да запротестовали. И вот вам последствие — бригада ежедневно стала недобирать по триста яиц...

...Седьмой бригадой руководит Н. Печинская, занимающаяся вместе с птичником И. Костиным выращиванием цыплят. Они добились рекордного для района показателя: на ферме сохранено девяносто три процента цыплят! Опыт их работы свидетельствует о том, что главное условие успешного выращивания и сохранения цыплят — это наличие помещения, в котором можно поддерживать в течение суток равномерную температуру. Здесь цыплята выращиваются на глубокой соломенной подстилке, получают пищу, приготовленную по рецепту зоотехника.

Так в каждой бригаде колхозники помогают своей артели досрочно выполнить задания по развитию птицеводства.

Если не считать колхозов сел Озаани и Гамарджвеба, тянущих район назад, то можно смело сказать, что птицеводство в районе пошло в гору. Только за десять месяцев этого года валовой сбор яиц намного перевалил за четыре миллиона штук, на миллион больше, чем за соответствующий период прошлого года. Произведено почти три тысячи центнеров птичьего мяса—на пятьсот центнеров больше плана. Десять процентов общего производства всех видов мяса приходится на курятину!

В районе имеются еще большие резервы увеличения производства птичьего мяса и яиц. Как же решили дальше развивать эту отрасль животноводства, например, в колхозе имени Ленина? Прежде чем ответить на этот вопрос, посмотрим, что записано в семилетнем плане колхоза. Заданием на 1965 год предусмотрено повысить яйценоскость до ста шестидесяти штук. Цифра довольно-таки внушительная. О таких показателях еще совсем недавно колхозники не могли даже мечтать. И все же нам кажется, что колхоз допустит ошибку, если не пересмотрит первоначального плана. И вот почему. До конца семилетки осталось шесть лет. Так почему же рост яйценоскости к концу семилетки здесь планируют всего лишь на 35 яиц, менее чем по шесть штук ежегодно?..

В передовых хозяйствах страны еще лет пять назад заставили белую русскую курицу давать в год две — две с половиной сотни яиц. В сельхозартели имени Ленина, да и в остальных колхозах района, имеются все возможности для того, чтобы к концу семилетки вдвое повысить продуктивность кур-несушек, производить больше птичьего мяса.

Н. ЯРОВ.
(Спец. корр. «Зари Востока»).

ГЛАЗА ОПЕРАТОРА

ТЕЛЕВИЗИОННАЯ УСТАНОВКА В ЦЕХЕ

РУСТАВИ. (Корр. «Зари Востока»). Листопрокатный цех Закавказского металлургического завода имени И. В. Сталина. Из валков стана «2100» вырывается огненная полоса — сляб, которая скоро превратится в стальной лист. Темп прокатки зависит от точной подачи слябов в валки.

Перед оператором установлен телевизионный экран, на котором он отчетливо видит весь процесс прокатки и может надежно регулировать его.

— В 1960 году, — сказал в беседе с корреспондентом «Зари Востока» начальник цеха связи завода тов. Ф. Иткис, — намечается расширить сеть промышленного телевидения на заводе.

В первую очередь проектируется многокамерная установка для мартеновского цеха. Она позволит начальнику и диспетчеру цеха непрерывно держать под контролем все мартеновское производство.

Разрабатывается вариант аппаратуры промышленного телевидения для обозрения слитков в нагревательных колодцах блуминга.

Семилетним планом предусмотрено такое развитие телевизионной сети, которое позволит диспетчеру завода обозревать все цехи и участки огромного предприятия и давать непосредственные указания по улучшению производственных процессов.

На снимке: старший оператор стана «2100» листопрокатного цеха Закавказского металлургического завода имени И. В. Сталина А. Кахетелидзе у телевизионной установки.

Фото Д. Цховребадзе.

Возвращаемся к опубликованному

Как построить завод ИЗ ВОСТОРГОВ

Полгода назад архивариус Министерства местного хозяйства Аджарской АССР В. Мкервалишвили написал в редакцию письмо. Просматривая старые архивы, он обнаружил интересные материалы, имеющие более чем двадцатилетнюю давность. То было обоснованное, подтвержденное документами, цифрами, доказательствами, предложение построить керамический комбинат по выпуску огнеупорных канализационных труб, производству метлахских облицовочных плиток и фаянсовой посуды на базе ценного цецхлаурского сырья. Эта продукция имеет большой спрос среди населения, кроме того, в ней ощущает острую нужду наше народное хозяйство.

Как было установлено, отличным сырьем для выпуска такой продукции являются цецхлаурские и джиханджурские глины Кобулетского района.

Архивариус сообщал, что, судя по архивным материалам, Наркомместпром Грузии еще в 1935 году заинтересовался богатыми залежами местного сырья. По его заданию были разработаны технические проекты строительства комбината, на что израсходованы крупные средства.

Однако керамический комбинат в Кобулети не построен до сих пор.

Письмо архивариуса заинтересовало редакцию. Выяснилось, что запас ценной глины Цецхлаурского месторождения составляет приблизительно 1 миллион 700 тысяч тонн и его хватило бы на многие годы. Выяснилось также, что ценность сырья, богатые залежи которого имеются в Кобулетском районе, превосходит предположения, высказанные автором письма в редакцию: из цецхлаурской глины можно изготовлять не только трубы для водопровода и канализации, облицовочные плиты, но и керамические декоративные изделия; из джиханджурской белой глины можно делать фарфоровые и фаянсовые трубы.

Беседуя с корреспондентом «Зари Востока», министр местного хозяйства Аджарской АССР тов. Я. А. Оганезов восторженно отозвался о цецхлаурской и джиханджурской глине, заявил, что «у нас под ногами тонны золота», и проявил готовность немедленно взяться за дело. Министерство, сказал тов. Оганезов, с удовольствием берет на себя строительство комбината на базе местного сырья. Оно надеется, что Министерство местного хозяйства Грузинской ССР решит вопросы, связанные с оборудованием, и возьмет на себя обновление технического проекта, составленного свыше 20 лет назад.

В Министерстве местного хозяйства Грузии идея использования цецхлаурского сырья вызвала неменьший восторг. Из Аджарии была затребована вся документация.

И у Министерства местного хозяйства Аджарии и у республиканского министерства было, конечно, основание для немедленных энергичных действий: ценность огромных запасов сырья не вызывала сомнения; геологические исследования были проведены; техническая документация оказалась убедительной. Наконец, имелась основа проекта будущего предприятия. Все это свидетельствовало о полнейшей целесообразности строительства керамического комбината в Кобулетском районе.

Итак, ни у кого не вызвала возражений необходимость строить керамический комбинат на базе цецхлаурского сырья. Об этой необходимости говорилось в письме архивариуса В. Мкервалишвили, с примечаниями от редакции опубликованном в «Заре Востока» от 11 июня. С тех пор прошло больше пяти месяцев. Что изменилось за это время? Последовали ли за восторгами и горячими одобрениями практические дела? Эти вопросы корреспондента «Зари Востока», который недавно снова побывал в Аджарии, привели работников Министерства местного хозяйства в смущение: вопрос о строительстве керамического комбината на базе цецхлаурского сырья, как не жаль, повис в воздухе. За прошедшие полгода он не сдвинулся с места ни на йоту.

Мы спрашиваем: в какой мере сказалась практически заинтересованность республиканского министерства в строительстве керамического комбината на базе цецхлаурских глин?

— Сюда приезжал их представитель, — отвечает т. Оганезов.— Он забрал с собой все материалы.

— Это было давно?

— Месяцев пять назад.

— И какова их судьба?

— Министерство не сообщило нам об этом.

Конечно, в Аджарии не проявили должной настойчивости. Но Министерству местного хозяйства Грузинской ССР следовало хотя бы сообщить министерству Аджарии о том, что решено делать с полученной им документацией, решено ли строить комбинат в Кобулетском районе.

Выяснить такой насущно важный вопрос в Аджарии могли бы и раньше, но это не было сделано.

Не было сделано и другое. Пять месяцев назад начальник лаборатории Министерства местного хозяйства Аджарии тов. А. С. Барановский, беседуя с нашим корреспондентом, сказал:

— Лаборатория наметила ряд тем по изучению цецхлаурских глин. Ведь материалы и предшествующие им исследования требуют обновления.

И теперь, при новой встрече, тов. Барановский повторил ту же фразу:

— Лаборатория наметила ряд тем по изучению цецхлаурских глин...

Выходит, что почти за полгода лабораторией ничего не было сделано.

Интерес к строительству комбината в Кобулетском районе, проявленный после опубликования корреспонденции в газете, пропал слишком быстро и у товарищей из министерства Аджарии и у товарищей из республиканского министерства. Огонь дерзаний, запылавший было столь ярко, оказался холодным бенгальским огнем.

Зато подумали о цецхлаурской глине другие товарищи, находящиеся почти за сотню километров от цецхлаурского сырья — в Самтредиа. Они проявили предприимчивость и инициативу. Им удалось не только добиться разрешения на строительство керамического завода, но и раздобыть оборудование, найти рабочую силу.

Сейчас завод строится. Он строится в Самтредиа, а сырье для него будет завозиться из Цецхлаури и Молиты. Каждый из этих двух пунктов находится примерно в 70 километрах от будущего предприятия.

Теперь, когда с помощью Министерства местного хозяйства Грузии завод в Самтредиа строится, нет нужды говорить о том, что было целесообразней: сооружать его в Самтредиа или в Аджарии. Тем более, что сооружается он на базе ранее существовавшего кирпичного завода, и затраты на его строительство потребуются сравнительно небольшие.

Но даже когда Самтредский керамический завод будет пущен на полную мощность, он не сумеет удовлетворить огромных потребностей народного хозяйства и населения в керамических изделиях, особенно в канализационных трубах. Сейчас повсюду благоустраиваются города, рабочие поселки, села, колхозы. Только для того, чтобы провести канализацию, необходимы многие тысячи километров труб. В них испытывается огромная нужда. И задача состоит в том, чтобы поскорее прийти на помощь строителям.

Следовательно, сооружение завода в Самтредиа вовсе не исключает острой необходимости в строительстве керамического комбината в Кобулетском районе, на месте неиссякаемых залежей уже исследованного ценного сырья. Такой комбинат нужно соорудить. Это важное государственное дело нельзя откладывать на долгие годы.

Министр местного хозяйства Аджарии тов. Оганезов справедливо сказал:

— Цецхлаурское сырье — это золото под ногами.

Нужно в полной мере воспользоваться этим богатством.

Л. РОСТОВЦЕВ.

Хорошо работаете! — говорит сортировщица Тбилисской фабрики котонных чулок Леила Залиева (слева) котонщице Елене Дидебашвили, выполняющей ежедневно по полторы нормы.

Фото Э. Песова.

КТО СЕГОДНЯ ВПЕРЕДИ?

Управление Закавказской железной дороги и президиум Доппрофсожа подвели итоги социалистического соревнования предприятий магистрали за октябрь текущего года.

Первые места присуждены: станциям Кутаиси-I и Ткибули, вагонному депо Самтредиа, Хашурской дистанции зданий и сооружений, Сухумской дистанции сигнализации и связи, Горийскому вокзалу, Хашурскому участку энергоснабжения.

Вторые места — паровозному депо Тбилиси, Тбилисской дистанции сигнализации и связи, Самтредской конторе погрузочно-разгрузочных работ, Бзипскому щебеночному заводу, Сухумской дистанции пути, Самтредскому участку энергоснабжения, станциям Хашури и Чиатура, вокзалам Батуми и Зестафони.

Третьи места — вагонному депо Батуми, Хашурской дистанции сигнализации и связи, Тбилисской конторе погрузочно-разгрузочных работ и Рионскому вокзалу. (ГрузТАГ).

Международная жизнь

БОЛЬШОЙ УСПЕХ В ПОЛЬШЕ ФИЛЬМА „Н. С. ХРУЩЕВ В АМЕРИКЕ"

ВАРШАВА, 23 ноября. (ТАСС). С огромным успехом в Польше на многих промышленных предприятиях, в клубах Общества польско-советской дружбы проходят просмотры цветного документального фильма «Н. С. Хрущев в Америке». Зрители выражают восхищение фильмом, воспроизводящим исторические дни пребывания Н. С. Хрущева в США.

Просмотр фильма «Н. С. Хрущев в Америке» состоялся в советском посольстве. На нем присутствовали первый секретарь ЦК ПОРП В. Гомулка, председатель Государственного совета ПНР А. Завадский, председатель Совета министров ПНР Ю. Циранкевич, члены Политбюро ЦК ПОРП, Государственного совета, правительства, руководящие деятели политических партий.

Заседание Комитета международного сотрудничества журналистов

ВЕНА, 23 ноября. (ТАСС). В Вене состоялось заседание Комитета международного сотрудничества журналистов. В его работе приняли участие журналисты из 19 стран, в том числе представители Советского Союза.

Комитет принял решение о созыве второй всемирной встречи журналистов в одной из стран Европы осенью 1960 года с целью укрепления сотрудничества и солидарности между журналистами, улучшения условий их жизни и работы, обеспечения свободы журналистской деятельности и информации.

Комитет обратился ко всем национальным и международным организациям журналистов с призывом оказать содействие подготовке второй встречи журналистов.

За дружбу со всеми народами

ВЫСТУПЛЕНИЕ А. И. МИКОЯНА ПЕРЕД МЕКСИКАНСКИМИ ПРОМЫШЛЕННИКАМИ

МЕХИКО, 23 ноября. (ТАСС). Выступая на завтраке в национальной палате обрабатывающей промышленности Мексики 21 ноября, А. И. Микоян заявил, что СССР желает установления контактов и связей между странами по экономическим, культурным и научным вопросам. Но мы этого никому не навязываем, сказал Микоян. Мы считаем, что не больше заинтересованы в этом, чем другие страны, с которыми мы хотим установить связи.

В теоретическом плане, сказал Микоян, я считаю, что нельзя быть по-настоящему независимым, не имея связей со всеми странами. Если будете иметь связи только с одной определенной группой стран, то волей-неволей попадете в зависимость. Мы продолжал он,— сторонники того, чтобы все народы — малые и большие — обладали действительной независимостью и жили в дружбе со всеми народами.

Обращаясь к собравшимся в зале представителям делового мира Мексики, Микоян заметил: «Чем больше вы разовьете индустрию, культуру, тем скорее вы подниметесь на более высокий уровень жизни.

Мы вас своими конкурентами не считаем. Да у нас и нет конкурентов ни в каких странах. У нас плановая экономика. Если мы видим, что начинаем производить что-то лишнее, мы дальше это производство не развиваем, капитал направляем в другие отрасли экономики или расширяем рынок путем снижения цен».

Коснувшись вопроса о темпах развития, Микоян сказал: «Мы — советские люди, коммунисты — бросили вызов, заявили, что догоняем и обгоним США по уровню промышленного производства. Дерзкий вызов. Когда-то над нами смеялись, с нами мало считались, но когда увидели, что мы построили ракеты, спутники, атомные электростанции, первое атомное гражданское судно, когда узнали о том, что и как у нас развивается и представляет интерес и для американцев, то в конгрессе США состоялось несколько специальных заседаний, на которые вызывались лучшие экономисты и обсуждался вопрос о темпах развития в СССР. Экономисты, конечно, подкорректировали данные немного себе на пользу, немного нам «во вред», но совсем «зачеркнуть» наши успехи и наши планы или сделать вид, что нет таких фактов, как это делали раньше, теперь уже не выходит».

В качестве факторов, определяющих высокие темпы развития социалистической экономики, Микоян назвал, в частности, социалистическую собственность, плановое хозяйство, отсутствие безработицы, технический и научный прогресс.

Весь наш народ, сказал А. И. Микоян, стремится к тому, чтобы улучшить свою жизнь. В войну мы очень много потеряли. Наш народ питает отвращение к войне. Мы хотим мира, но мы хотим жить лучше, чем мы живем сейчас, и лучше, чем живут в самых богатых странах. США очень ревнуют нас к этому. Но нас эта ревность мало волнует. Мы даже думаем, что это будет хорошо для простого люда Америки. Когда мы догоним Америку, лидеры монополий вынуждены будут что-то предпринять для того, чтобы улучшить жизнь рабочих. Значит, наше экономическое соревнование в конечном счете поможет и американскому народу. А это полезное дело.

В заключение А. И. Микоян пожелал мексиканскому народу успехов в развитии экономики, науки и культуры и призвал к расширению деловых контактов между СССР и Мексикой.

На Западе кое-кто все еще любит делить мир на страны Запада и страны Востока, на страны так называемого свободного мира и страны так называемого железного занавеса. Под странами свободы они понимают при этом страны капиталистического мира. Совесть надо знать таким людям! Им можно сказать, что стыда у них нет, когда они утверждают, что капиталистические страны— это свободные страны...

Они называют также «страной свободы» Западную Германию. Но если под свободой понимать запрещение деятельности коммунистов, преследование прогрессивных организаций, суды и расправы над сторонниками мира и противниками милитаризма и реакции, то что же тогда понимать под отсутствием свободы?

(Из выступления товарища Н. С. Хрущева на приеме советских журналистов в Кремле).

Рис. Г. Ломидзе.

КРАСОТА НАШЕЙ ДРУЖБЫ

Недавно в Тбилиси возвратились солисты театра оперы и балета имени З. Палиашвили Б. Кравеишвили, Н. Андгуладзе и Т. Мушкудиани, гастролировавшие две недели в городах Чехословакии.

По их возвращении на имя директора театра была получена следующая телеграмма: Выражаем Вашим артистам Бату Кравеишвили, Тенгизу Мушкудиани, Нодару Андгуладзе, спектакли которых в Чехословакии прошли с большим успехом, нашу благодарность за высокохудожественное певческое мастерство, которое долго останется в памяти наших жителей. Желаем им дальнейших успехов в области оперного искусства и личной жизни. Заместитель министра культуры Чехословакии Худаг Стейскал.

Наш корреспондент обратился к Бату Кравеишвили с просьбой рассказать о поездке в Чехословакию.

Вот что он рассказал:

— Прибыв в Москву 24 октября, мы в тот же день на самолете ТУ-104 вылетели в Прагу. Здесь стояла теплая осенняя погода, очень похожая на тбилисскую. Нас встречали представители министерства культуры, деятели искусства.

Волноваться мы начали еще в самолете, когда приближались к Праге: ведь нам предстояло впервые выступать перед столь требовательными слушателями, как жители Чехословакии, предстояло выступать каждому в отдельности, в разных городах.

Наши гастроли открыл Тенгиз Мушкудиани. Он пел 27 октября в Пражском национальном театре имени Сметаны в опере «Фауст».

Мне кажется, что мы с Нодаром Андгуладзе в тот день волновались не меньше самого Мушкудиани.

Казалось, что первый успех решает все наше дальнейшее пребывание здесь.

Надо сказать, что успех превзошел все ожидания. После пролога Мушкудиани вызывали несколько раз. Окрыленные большой удачей своего друга, мы с Н. Андгуладзе не без волнения, но с большей уверенностью выступили 30 октября в «Кармен».

Тбилисцы очень любят эту оперу, и тем приятнее было заметить, что эта опера — одна из любимейших опер и жителей Праги.

В пражской прессе спектакль этот получил высокую оценку.

Вскоре мы разъехались по разным городам.

Кто выступал в Остраве, кто в в Братиславе, кто в Брно. Везде нас принимали как дорогих друзей, и успех сопутствовал нам неизменно.

Чехи не только хорошие ценители музыки, но и страстные ее любители. Мне показалось даже, что у них какое-то фанатичное отношение к музыке, в частности к оперному искусству. Абсолютная тишина зрительного зала не нарушается ни единым звуком в течение всего действия.

И вот эта особая внимательность, особое отношение вообще к музыке и к нам, в частности, нас окрыляла.

В Братиславе Н. Андгуладзе и я вместе выступали в «Аиде». После спектакля благодарить нас за доставленное удовольствие вместе с другими артистами и музыкантами пришел известный композитор Э. Сухонь, автор «Крутнявы».

Он преподнес нам клавир своей новой оперы, ведущая партия которой написана для баритона.

В Оломоуце, где я выступал в «Травиате», после спектакля ко мне пришли оркестранты. У одного из них в руках была книга в золоченом переплете. Она имеет 200-летнюю историю. В ней записывали свои отзывы об игре действительно замечательного оперного оркестра все видные артисты и дирижеры, когда-либо выступавшие в этом театре.

Здесь можно найти записи замечательного дирижера Масканьи, который дирижировал в этом театре своей оперой «Сельская честь», Тосканини, дирижировавшего «Аидой» и «Риголетто», и многих других.

Для меня было большой честью внести в эту книгу свою запись.

В заключение мне хочется сказать, что мы бесконечно благодарны чешскому и словацкому зрителю за теплый, поистине дружеский прием.

* * *

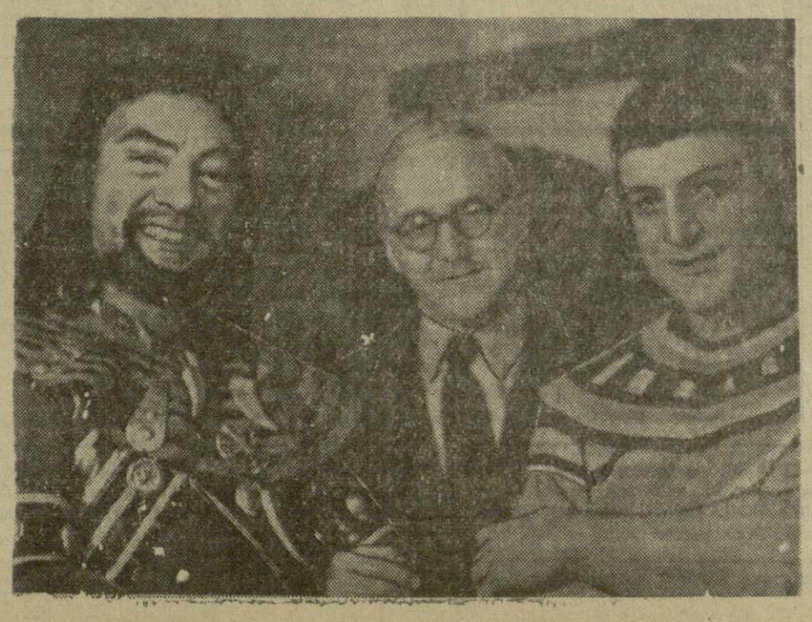

На снимке: Б. Кравеишвили и Н. Андгуладзе с композитором Э. Сухонь после спектакля «Аида».

В странах Азии и Африки

ПРОФСОЮЗЫ АФРИКИ

По сообщению корреспондента агентства Синьхуа из Аккры (Гана), там закончилась Всеафриканская конференция профсоюзов.

В обращении ко всем африканским рабочим, принятом на конференции, сообщается о создании подготовительного комитета Всеафриканской федерации профсоюзов Ганы, Гвинеи, Марокко, Объединенной Арабской Республики, Уганды, Нигерии, Алжира, Туниса и других стран. Представители африканских профсоюзов высказались за то, чтобы Всеафриканская федерация профсоюзов служила делу независимости и свободы Африки.

В обращении говорится, что конференция приняла решение созвать учредительный съезд африканских профсоюзов в мае 1960 года в Касабланке (Марокко).

На конференции была принята программа, в которой подчеркивается, что африканские рабочие примут меры, чтобы ускорить окончание войны в Алжире и обеспечить право алжирского народа на независимость.

В программе осуждается намерение французского правительства провести атомные испытания в Сахаре.

«РАБОЧИЕ — ОСНОВНАЯ СИЛА В СТРОИТЕЛЬСТВЕ СТРАНЫ»

По сообщениям багдадской печати министерство социальных дел Ирака официально разрешило деятельность Всеобщей федерации иракских профсоюзов, которая была создана летом этого года.

В связи с этим премьер-министр Иракской Республики Касем принял группу профсоюзных деятелей. Как сообщает газета «Аль-Биляд», в беседе премьер-министр заявил: «Я выступаю в поддержку рабочих, профсоюзов и их федерации потому, что они являются основной силой в строительстве нашей страны...»

Премьер - министр отметил важное значение развития национальной экономики для того, чтобы страна могла противостоять агрессивным замыслам колонизаторов. «Мы не можем дать отпор империалистам, — сказал он, — без создания прочной и процветающей экономики. Мы можем стать сильным государством только при условии высокого развития производства, культуры и науки».

РЕФОРМА НАРОДНОГО ОБРАЗОВАНИЯ В ГВИНЕЙСКОЙ РЕСПУБЛИКЕ

Национальное собрание Гвинейской Республики единодушно одобрило доклад о реформе системы народного образования, представленный парламентской комиссией по вопросам просвещения. Реформой предусматривается введение в стране всеобщего бесплатного обучения детей в возрасте от 7 до 15 лет.

В докладе подчеркивается, что реформа преследует цель помочь воспитанию молодого поколения в духе свободы и независимости.

БРОНЕМАШИНЫ ПРОТИВ ДЕМОНСТРАНТОВ

В Южно-Африканском Союзе продолжаются выступления африканского населения в знак протеста против решения властей ЮАС отправить в ссылку председателя профсоюза рабочих фруктовоконсервной промышленности мать 11 детей Элизабет Мафекенг, которая известна своей борьбой за права африканских рабочих.

По сообщениям информационных агентств в Парле (близ Кейптауна), где находится дом Мафекенг, состоялись демонстрации протеста, при разгоне которых полиция применила огнестрельное оружие. Один африканец убит, более 10 человек ранено, арестовано свыше 50 человек. По улицам Парля патрулируют полицейские бронемашины.

Официально объявлено о выдаче ордера на арест Мафекенг, которая бежала в английский протекторат Базутоленд.

ОБОСТРЯЕТСЯ БОРЬБА ЗА РЫНКИ

Английский консультативный совет по вопросам торговли со странами Среднего Востока опубликовал брошюру, в которой отмечается, что доля Англии в экспорте главнейших промышленных капиталистических стран в страны Среднего Востока упала с 40,4 процента в 1948 году до 24 процентов в 1958 году. За этот же период доля Западной Германии возросла с 0,2 процента до 17,7 процента, Японии — с 1,2 процента до 6,5 процента. Доля Соединенных Штатов за тот же период хотя и упала, но в значительно меньшей мере, чем Англии, — с 26,0 процента в 1948 году до 21,6 процента в 1958 году.

Консультативный совет призывает английских промышленников приложить все усилия для сохранения за собой средневосточных рынков.

В „столице чабанов"

Большой мастер водить машину— Автандил Михайлович Ростеванов! Если он за рулем — самая каверзная и избитая горная дорога покажется вам вполне сносным шоссе. Во всяком случае, вы не будете через каждые три минуты хвататься за сердце, закрывать глаза и пробовать крепость ветрового стекла своим лбом.

20 ноября, когда мы на райкомовском газике преодолевали путь от Ленингори до Ларгвиси, дорога действительно была, что называется, ни проехать, ни пройти. В этот день, впервые в этом году, пошел снег.

Сказочно красивым стало Ксанское ущелье. С каждым поворотом дороги в конусе стекла, освобожденном снегоочистителем от талого месива, вставали картины одна живописнее другой.

— Тридцать три года за рулем сижу, — говорит, щуря в улыбке свои добродушные глаза, Автандил Михайлович, — в 1931 году первым на машине по этой дороге проехал, сколько с тех пор ездил? Не одну тысячу рейсов. И каждый раз этими местами любуюсь — всегда тут что-то новое замечаю, чудится, что хорошеет ущелье раз от раза. А люди здесь какие! Нет у меня слов, чтобы описать их — сами увидите...

Очередной поворот, и перед нашими взорами — покрытые снегом крыши домов Ларгвиси.

Низко плывут серые тучи. Они совершенно скрывают от глаз лесистые вершины гор, вокруг бело: на лужайках, ветвях деревьев, проводах — снег, и кажется, что ты не в Грузии, а где-нибудь в Мурманской области, за Полярным кругом. Впрочем, это ощущение может сохраниться недолго. Стоит только взглянуть на красавицу-Ксани, бурливо несущую свои бирюзовые воды, реку с истинно грузинским горным говорком, стоит только увидеть людей в не очень-то приспособленных для полярной зимы одеждах, и мираж растает.

— С прибытием вас в «столицу чабанов», — здоровается с нами Иван Егорович Шермадини — председатель колхоза имени Орджоникидзе— и тут же, улыбаясь, поясняет: столица эта, правда, не утверждена ни в республиканских, ни в областных инстанциях, даже в районе и то не все признают ее, но что касается сельсовета, то здесь она узаконена полностью. Спросите любого, всякий в этом ущелье скажет: Ларгвиси — чабанская столица. Звание это за селом идет не только потому, что здесь работает целая армия отличных пастухов, а потому, что нелегкая профессия эта окружена у нас ореолом доблести, потому что в колхозе трудно найти мальчика, который не хотел бы стать чабаном. Все, чего мы добились сегодня, — оттого, что развивали овцеводство — эту наиболее выгодную в наших условиях отрасль сельского хозяйства. Люди хорошо понимают, что благополучие колхоза зависит от животноводства, поэтому и дела идут у нас неплохо...

Иван Егорович, думается, правильно обосновал некоторые причины успехов, не сказал он лишь об одной— о самом себе.

...Шермадини председательствует здесь с февраля — менее года. Биография его обычна. Родился здесь, в горах Юго-Осетии, в селе Мшвелети, входящем в состав колхоза имени Орджоникидзе. Пас скот, учился. В 1941 году пошел на фронт. В бою с танками фон-Клейста под Моздоком был тяжело ранен. Лежал в госпитале в Баку. Вернулся в родное село — работал счетоводом. После войны избрали председателем сельсовета. Потом поправлял дела в колхозе села Дадианети. Крепко встал на ноги этот колхоз, много стали получать в нем на трудодни. Жить бы Ивану Егоровичу да радоваться. Но не такой у него характер. Рядом, в колхозе имени Орджоникидзе, дела шли плохо. Руководитель артели был неопытен, не мог он выправить положение.

Шермадини попросил перевести его в отстающее хозяйство. Просьбу в районе удовлетворили, а колхозники с радостью встретили своего земляка — вся жизнь его прошла у них на виду, и жизнь эта была хорошая, трудовая, целеустремленная. Выбрали единогласно.

Потом, правда, некоторые ленивые да нерадивые жалели, что голосовали «за». Прижимистым хозяином оказался Иван Егорович, без дела сидеть не давал. Перевез жену и четырех своих детишек в Ларгвиси, построил дом и с головой ушел в колхозные дела. Раньше всех вставал, позже всех ложился, на учет брал каждую копейку, вместе с активом прикидывал да подсчитывал, какое дело сулит наибольшую выгоду для артели. И если уж какое постановление примет правление, умел всегда просто и доходчиво рассказать о нем людям, умел так мобилизовать на выполнение его, что на следующий же день новое дело уже спорилось в руках колхозников.

Вот почему меньше чем за год выросли в колхозе четыре типовых коровника на 200 голов, организован межколхозный откормочный пункт для свиней, давший хозяйству более 30 тысяч рублей дохода, поставлена своя лесопилка, на 100 гектаров пашни получен 31 центнер свинины вместо 20 по плану, заготовлено намного больше, чем по плану, грубых кормов и силоса. Вот почему в этом, недавно еще отстающем колхозе уже имеется 700 тысяч рублей дохода, налажено ежемесячное авансирование, оказана помощь тринадцати семьям в постройке новых домов.

Все теперь здесь работает по-новому — и клуб, и школа с интернатом при ней, и больница, и киностационарная установка, и колхозная ГЭС, и радиоузел, и библиотека...

Мы идем над берегом сестры седого Терека—Ксани. Шермадини знакомит нас с хозяйством. По дороге встречаются колхозники. Они с почтением здороваются со своим председателем, с любопытством поглядывают на нас. Про каждого из них Иван Егорович знает буквально все: и где живет, и как работает, и в чем нуждается. Знает и сильные, и слабые стороны этих людей.

Навстречу идет женщина лет пятидесяти, она улыбается.

— Познакомьтесь, — говорит председатель, — это наша доярка Наталия Живидзе. От каждой из 12 закрепленных за нею коров она уже надоила по 1.050 литров. Коровы в нашем хозяйстве местной породы, так что план у нас не такой уж большой — 1.100. Живидзе, безусловно, его выполнит, одна беда у нее только, — улыбается Иван Егорович, — молодежь ее обгоняет!

— Это мы в конце года посмотрим! — говорит посерьезневшая доярка и прощается с нами.

— Характерная черта нашего времени, — как бы продолжая свою мысль, рассуждает Шермадини, — раньше в колхозах молодежи работало мало, а если и работал кое-кто, то значительно хуже опытных, старых колхозников. Теперь же молодежь обгоняет старших. И не потому, конечно, что старшие трудятся хуже... Вот возьмите, к примеру, доярку Сирану Кураули. Она комсомолка, только окончила семилетку, а так включилась в работу, что план по надою уже выполнила. Выполнила план и Сирана Кенкадзе — тоже молодая доярка, недавно ее приняли в партию. Наше время замечательно тем, что молодежь большим потоком пошла в колхоз, и молодежь грамотная, умеющая по-настоящему трудиться.

— В нашей артели 38 юношей-комсомольцев, окончив среднюю школу, пошли работать чабанами колхозной отары! — с огромной гордостью говорит Иван Егорович. — Вано Руситашвили, Шакро Заридзе, Резо Мелтаури — если бы вы знали, какие это отличные ребята! Каждый из них уже выработал более семисот трудодней. Жаль, очень жаль, что вы не сумеете увидеть наших чабанов—они сейчас на Кизлярских зимних пастбищах.

По тому, как говорит председатель о чабанах, по особому блеску его глаз, по речи, взволнованной и горячей, чувствуется, что эти люди — предмет его гордости и особой любви. Простим ему его пристрастие. Наверное, если бы мы с вами пожили здесь, в этих местах, то также высоко и поэтично отзывались о хозяевах гор — чабанах, людях выносливых и смелых, людях, у которых, пожалуй, как ни у кого в колхозе, развито чувство ответственности за артельное добро.

На Кизлярских пастбищах Северного Кавказа находится сейчас 5.000 овец колхоза имени Орджоникидзе, их отправили туда еще в октябре на грузовиках. Новый способ перегона овец, примененный впервые в прошлом году, хорошо оправдал себя — в стаде пала лишь одна ярка. Чабаны шутливо жалуются: нечем стало собак кормить, не забивать же для них здоровую овцу!

Веселый и довольный ходит бухгалтер колхоза. В прошлом году дороговато обошелся артели механизированный перегон, а в этом—совсем другое дело. Мобилизовали колхозные автомашины, обошлось дешево.

Хорошие вести идут в колхоз из-за хребта. Зимовка успешно началась, успешно продолжается. Да это и понятно: ведь там наряду с молодыми, полными энтузиазма чабанами работают опытные животноводы. 40 лет кочует с овцами ныне заведующий овцеводческой фермой колхоза Васо Шермадини. Его однофамильцу Павле 70 лет, более пятидесяти из них он работает чабаном. От 100 маток он получил в прошлом году 98 ягнят. Не намного ниже показатели и у остальных ларгвисцев.

...Идет снег. Он припудривает горы, делает непроходимыми дороги. Раньше вместе со снегом замирала жизнь в горах. Но то было раньше.

Сегодня здесь, в Ларгвиси, в заоблачной высоте, горит электричество, звучит радио. По телефону в контору идут сведения о надоях и опоросах. Люди трудятся и отдыхают также полнокровно, как и в любом месте нашей огромной страны.

Два раза в день в одно и то же время высоко в небе над селом ревут моторы «ТУ-104», связывающего Москву с Тбилиси. Когда мы прощались с Иваном Егоровичем, в небе раздалась могучая песня турбин воздушного лайнера. Председатель посмотрел на часы, чуть передвинул стрелки.

— Раньше здесь считали, что выше уже никто жить не может. Теперь каждому известно, что человек живет и трудится не только в наших заоблачных высотах, а и на двадцативосьмикилометровой высоте. И все-таки мы очень любим, когда над нами проносится «ТУ-104». Мы ведь, жители «столицы чабанов», в душе тоже считаем себя хозяевами неба.

Р. МЧЕДЛИДЗЕ,
К. ДЖИОЕВ.
(Спец. корр. «Зари Востока»).

Кабинет рабселькора „Зари Востока"

Совет рабселькоров «Зари Востока» провел несколько массовых рабселькоровских рейдов. В них участвовало более одной тысячи рабселькоров — рабочих, специалистов промышленности и транспорта и колхозников нашей республики.

Члены рабселькоровского Совета оказывают большую помощь отделам по проверке писем и жалоб трудящихся, поступивших в редакцию. На основе материалов проверки подготовлены к печати критические корреспонденции по вопросам бытового обслуживания трудящихся.

В ноябре редакция провела ряд встреч с рабселькоровским активом газеты.

В Телави, на шелкомотальной фабрике, состоялось собеседование с рабкорами. Для лучшего освещения на страницах газеты борьбы коллектива за досрочное выполнение семилетнего плана было решено организовать на предприятии рабкоровский пост «Зари Востока». Рабкоровский пост организован и на Горийском консервном заводе.

В районном центре Казбеги было проведено совещание селькоров, посвященное предстоящему Пленуму ЦК КПСС и задачам работников печати.

До конца месяца встречи работников редакции с рабселькорами и членами редколлегий стенгазет состоятся в Рустави, Сухуми и на зимних пастбищах Северного Кавказа.

26 ноября, в 7 часов вечера, состоится очередное ЗАСЕДАНИЕ СОВЕТА РАБСЕЛЬКОРОВ «ЗАРИ ВОСТОКА».

В этот же день, в 8 часов вечера, в зале заседаний редакции (пр. Руставели, 42, 1-й этаж) проводится очередной РАБКОРОВСКИЙ ЧЕТВЕРГ, посвященный повышению роли общественности в борьбе с нарушениями советской законности и правил социалистического общежития и задачам органов суда и прокуратуры. Состоится встреча работников редакции, рабкоров и членов редколлегий стенгазет предприятий и учреждений гор. Тбилиси с председателем Верховного суда Грузинской ССР М. Г. Вепхвадзе.

Грузинские консервы — в Америку

Продукция грузинских виноделов неизменно пользуется успехом у зарубежных потребителей. Об этом свидетельствует и такой факт: до конца нынешнего года, сверх запланированного ранее количества, в зарубежные страны будет отправлено 900 тысяч бутылок марочных натуральных вин, 100 тысяч бутылок шампанского.

В Швецию до конца года будет отправлено несколько тонн мелких орехов.

Министерство внешней торговли СССР начинает заключать контракты на поставку варения и джема по образцам, представленным «Грузконсервтрестом». Соответственно договору, 32 тонны грузинских фруктовых консервов будет послано в Америку.

На снимке: полезащитные лесные полосы в колхозе имени Ленина села Натанеби Махарадзевского района.

Фото М. Квирикашвили.

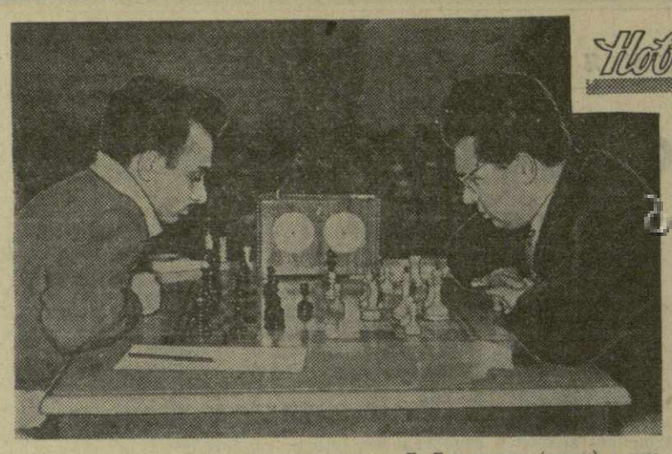

На снимке: встреча мастера спорта Б. Гургенидзе (слева) с чемпионом Азербайджана В. Багировым (Баку).

Фото Р. Геворкяна.

Чемпионат страны по шахматам среди женщин

В третьем туре проходящего в Липецке XIX чемпионата страны по шахматам среди женщин К. Скегина выиграла у А. Рубинчик. Партии Э. Какабадзе—М. Тогонидзе, Н. Войцик — Ф. Дмитриева, Л. Якир — А. Кушнир закончились вничью.

Остальные партии были отложены.

Как нам сообщили по телефону из Липецка, вчера состоялось доигрывание отложенных партий. Без игры Н. Гаприндашвили сдалась Л. Белавенец, Э. Какабадзе — В. Тихомировой, Н. Войцик — А. Кушнир, Т. Затуловская — О. Семеновой, А. Витковская — Л. Вольперт. Л. Белавенец без игры согласилась на ничью с К. Скегиной. Вничью закончились партии В. Тихомирова — Н. Колотий, Н. Войцик — С. Роотаре.

Памяти выдающегося певца

23 ноября в Доме работников искусств Грузии состоялся вечер, посвященный 35-летию со дня смерти выдающегося грузинского певца Вано Сараджишвили.

Вечер открыл народный артист республики Д. Мчедлидзе. Доклад «Выдающийся грузинский певец Вано Сараджишвили» сделал заслуженный деятель искусств, профессор И. Туския. Затем выступили заслуженный деятель искусств А. Пагава, артист Д. Чхеидзе, заслуженный деятель искусств, профессор К. Мегвинетухуцеси, писатель Г. Кикодзе. Все они говорили об огромном вкладе, внесенном Вано Сараджишвили в развитие грузинской профессиональной музыки.

В заключение вечера состоялся концерт солистов театра оперы и балета имени З. Палиашвили, а также были прослушаны выступления Вано Сараджишвили в граммзаписи.

Судьба музейного экспоната

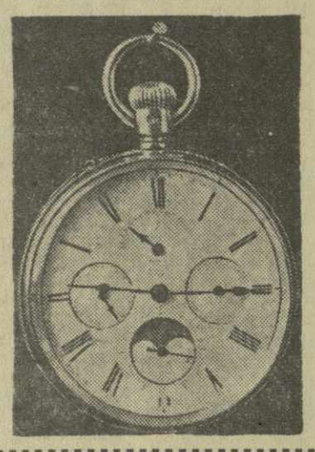

В дни пребывания группы артистов Заслуженного ансамбля народного танца Грузии в Сан-Франциско художественному руководителю ансамбля народному артисту СССР И. Сухишвили были переданы старинные карманные золотые часы, принадлежавшие известному грузинскому шахматисту конца XIX века Андрею Дадиани, с просьбой передать их в дар Зугдидскому краеведческому музею.

Оказалось, что эти часы принадлежали матери шахматиста — дочери поэта А. Чавчавадзе — Екатерине. Е. Чавчавадзе подарила часы своему младшему сыну, ставшему популярным шахматистом, — Андрею Дадиани.

После смерти Андрея часы хранились в зугдидском имении. Во время меньшевистского правления в Грузии эти часы, в числе других драгоценностей, были вывезены за границу двоюродным братом Андрея.

В ближайшее время часы будут переданы в дар Зугдидскому музею.

ОНИ ПРИНОСЯТ ТОЛЬКО ВРЕД

Охранять нашу природу, умножать ее богатства, в особенности флору и фауну, — долг каждого советского гражданина.

В Законе об охране природы Грузинской ССР подчеркивается необходимость регулирования тех видов животных и растений, которые отрицательно влияют на сохранение и использование природных богатств.

Первым из вредных хищников должен быть назван волк — серый разбойник, как его справедливо прозвали в народе.

Волк — опасный враг полезной охотничьей фауны. Этот хищник уничтожает тысячи оленей, косуль, зайцев, фазанов, турачей и др.

В условиях нашей республики особое значение имеет капканный лов. У нас немало охотников-волчатников, которые ежегодно получают премии за уничтожение волков. Почти все они работают с помощью капканов.

Волков нужно уничтожать и другими, уже испробованными способами — устраивать на них облавы, подкарауливать на приманку. Наши охотники еще не приучились к охоте с флажками, которую с успехом ведут в РСФСР, на Украине, в Белоруссии. Не мешает испытать у нас и снотворные препараты, которые подкидываются волкам в виде начинки в приманках.

Кровожадным, вредным хищником является также рысь, которая наносит особенно большой вред полезной охотничьей фауне. Рысь преследует молодых оленей, косуль, зайцев, не брезгует и мелкой дичью. И хотя количество рыси в республике гораздо меньше, чем волков, борьбе с нею надо уделять не меньшее внимание.

Некоторые наши ученые в последнее время взяли под свою защиту вредного, нахального и ненасытного хищника — шакала.

Он уничтожает новорожденных косуль, зайцев, а также фазанов, куропаток, турачей и другую полезную дичь.

Позиция тех, кто защищает шакала, не выдерживает никакой критики. Вред, наносимый шакалами, в десятки раз превышает приносимую ими пользу, и поэтому мы не можем отказаться от поголовного уничтожения этого хищника, где бы он ни обитал.

Злыми врагами полезной фауны, в особенности пернатых, являются дикие кошки — лесная и камышовая. Их также нужно уничтожать повсеместно.

За последнее время лиса тоже причислена к вредным хищникам. Громадный ущерб наносит этот хитрый зверь зайцу, фазану, серой и каменной куропатке, перепелу и другим полезным животным. Но к уничтожению лисиц следует относиться более разборчиво и отстреливать их круглый год только лишь в местах распространения полезной охотничьей фауны.

Самым распространенным у нас пернатым хищником является ястреб-тетеревятник (кори), приносящий большой вред всем полезным птицам, нередко нападающий на зайцев и особенно на зайчат. Не уступает в хищности своему сородичу и ястреб-перепелятник.

Вредными хищниками являются также орлан-белохвост, болотный лунь, из соколиных — сапсан, чеглок и дербник, а из сов — филин.

Ворона, сорока и сойка также являются большими вредителями охотничьих хозяйств, и если уничтожение ястребиных и других вредных пернатых желательно повсеместно, то уничтожение последних трех представителей вороновых особенно необходимо в местах распространения полезной пернатой дичи, так как ворона, сорока и сойка — злейшие ее враги.

В. БУРДЖАНАДЗЕ,
главный охотовед Главного управления лесного хозяйства, заповедников и охотничьего хозяйства при Совете Министров Грузинской ССР.

Новости спорта

Шахматный полуфинал в Ереване

ЕРЕВАН, 24. (По телефону). Сегодня здесь состоялся очередной, шестой тур полуфинального турнира XXVII шахматного чемпионата страны.

Е. Геллер выиграл у М. Шишова, Ю. Николаевский — у В. Багирова. Партия А. Буслаев — Е. Чукаев закончилась вничью. Остальные партии отложены.

25 ноября состоится 7-й тур.

Встречи борцов четырех республик

В спортивном зале имени В. И. Ленина проходили матчевые встречи по вольной борьбе сборных коллективов спортивных обществ профсоюзов республик Закавказья и Молдавии. Среди участников были чемпионы Армении — Г. Шекоян, Г. Арутюнян, Азербайджана — Г. Мустафаев, Молдавии — Г. Григель, П. Руснак, сильнейшие грузинские борцы Д. Костава, Ш. Шавуашвили.

Первыми на ковер вышли борцы «Гантиади» и «Молдовы». Со счетом 7 : 1 победили грузинские спортсмены. Встреча команд «Ашхатанк» и «Нефтяник» закончилась со счетом 4,5 : 3,5 в пользу армянских борцов.

Успешно выступив и в последующих схватках, грузинские борцы завоевали первое место. Команде вручен вымпел ВЦСПС. Мастер спорта Л. Дзагания получил специальный диплом за лучшую технику борьбы.

На втором месте коллектив спортсменов общества «Ашхатанк», на третьем — «Нефтяник».

ПОЕДИНОК БОКСЕРОВ ТБИЛИСИ И КАУНАСА

Вчера в Тбилисском цирке состоялась междугородная встреча боксеров Тбилиси и Каунаса.

Первыми на ринг вышли спортсмены наилегчайшего веса — трехкратный чемпион Грузии Ю. Щепетков и первая перчатка Литвы Р. Сульжицкас. Победил тбилисец. Второе очко команде Тбилиси принес мастер спорта Н. Кикава. В следующей весовой категории по очкам победил А. Зурза (Литва).

В легком весе тбилисец Д. Размадзе на первой же минуте первого раунда нокаутировал чемпиона Каунаса Г. Вирпшу. В остальных весовых категориях также победили тбилисцы — О. Зебулашвили, В. Силагадзе, Р. Акопов, Т. Микаэлян, Д. Чоговадзе.

Итог междугородной встречи — 8 : 1 в пользу команды Тбилиси.

МАТЧ В АНГЛИИ

Находящаяся в Англии московская футбольная команда «Торпедо» провела свою последнюю, третью международную товарищескую встречу с английскими спортсменами. Она играла с командой «Шеффилд».

Встреча закончилась победой английских футболистов со счетом 2 : 1.

Из зала суда

Убийцу—к расстрелу

Между селами Тагвети и Джвартмуха Хашурского района был найден изуродованный труп девушки.

Следствие установило, что убитая—16-летняя школьница из села Джвартмуха Хашурского района Нанули Г.

Следствием также установлено, что убил ее житель села Тагвети Хашурского района Автандил Табатадзе. Преступник пытался изнасиловать девушку и, не добившись цели, убил ее.

Коллегия Верховного суда Грузинской ССР под председательством А. Е. Такидзе рассмотрела дело А. Табатадзе и приговорила убийцу к высшей мере наказания—расстрелу.

Редактор
И. ЧХИКВИШВИЛИ.

ТБИЛИССКИЙ ОРДЕНА ЛЕНИНА ГОСУДАРСТВЕННЫЙ ТЕАТР ОПЕРЫ И БАЛЕТА им. З. ПАЛИАШВИЛИ

25 ноября
4-й спектакль 6-го абонемента
Д. Верди ТРУБАДУР
26 ноября
1-й спектакль 9-го абонемента
П. Чайковский
СПЯЩАЯ КРАСАВИЦА
27 ноября
1-й спектакль 2-го абонемента
1. Р. Леонкавалло ПАЯЦЫ
2. КОНЦЕРТНОЕ ОТДЕЛЕНИЕ
Начало спектаклей в 8 часов вечера.

СЕГОДНЯ В ТЕАТРАХ

Театр оперы и балета имени З. Палиашвили — «Трубадур» (в 8 час. веч., 4-й спек. 6-го аб.); театр имени Ш. Руставели — «Однажды умершие» (в 8 час. веч.); театр имени К. Марджанишвили — «Американская трагедия» (в 8 час. веч.); театр имени А. Грибоедова — «Два цвета» (в 8 час веч.); театр армянской драмы имени С. Шаумяна — «Намус» (в 8 час. веч.); грузинский ТЮЗ — «Сомбреро» (в 10 час. утра, аб. № 16); грузинский кукольный театр — «Ленивый Кико» (в 10 час. утра), «Козуля» (в 2 часа дня); Госцирк—продолжение гастролей Белорусского государственного цирка (в 8 час. 30 мин. веч.).

СЕГОДНЯ НА ЭКРАНАХ

В кинотеатрах: имени Руставели, «Амирани» — «Баллада о солдате»; «Исани», «Комсомолец», «Колхида», в клубе имени Плеханова—«Люди сильнее моря»; «Спартак» — «Тень и свет»; «Тбилиси» — «Сотворение мира»; имени 26 комиссаров (первый зал) — «Храбрый Назар», (второй зал) — «Атаман Кодр»; «Сакартвело» (Красный зал) — «Дело Тариэла Мклавадзе», (Зеленый зал) — «Фатима»; в клубе имени И. Чавчавадзе, в Доме офицеров — «Мартн»; «Танамгзаври», в Доме культуры имени Горького—«Контрабандисты»; в клубе имени Дзержинского (в зимн. театре) — «Небо зовет», (в летн. театре) — «Кочубей»; «Колхозник» — «Золотой эшелон»; «Дидубе» (в зимн. театре) — «Девушка с кувшином», (в летн. театре) — «Винтовая лестница»; «Казбеги», в парке культуры и отдыха имени Орджоникидзе — «Годы любви»; в парке имени Кирова — «Покушение»; в саду Коммунаров — «Полицейские и воры».

РЕСПУБЛИКАНСКАЯ КОНТОРА «ГРУЗВТОРСЫРЬЕ» УЛН СНХ ГРУЗИНСКОЙ ССР

Доводит до сведения граждан и рыболовецких хозяйств, что возобновлена заготовка ношеных капроновых чулок и обработанных капроновых сетей и канатов.

ЗАГОТОВИТЕЛЬНАЯ ЦЕНА

Ношеных капроновых чулок—6 рублей килограмм.

Капроновых сетей и канатов — 3 рубля килограмм

ГРАЖДАНЕ!

Собирайте и продавайте ношеные капроновые чулки заготовительным конторам, пунктам, ларькам и сборщикам!

Заготовительные конторы, пункты и ларьки находятся в городах: Тбилиси, Кутаиси, Батуми, Сухуми, Гори, Поти, Рустави, Сталинири.

За справками звонить по телефону 3-77-09, 4-00-50, 4-06-50.

Республиканская контора «Грузвторсырье».

АДРЕС РЕДАКЦИИ: Тбилиси, пр. Руставели, 42. ТЕЛЕФОНЫ: заместители редактора — 3-18-04, 3-18-07, ответственный секретарь — 3-17-06, приемная — 3-11-24; ОТДЕЛЫ: партийной жизни — 3-14-82, пропаганды марксистско-ленинской теории — 3-11-22, литературы и искусства — 3-63-28, науки, вузов и школ — 3-30-61, промышленности, транспорта и товарооборота — 3-22-82, сельского хозяйства — 3-19-49, республиканской информации — 3-17-03, писем и массовой работы — 3-17-44, 3-12-83, иностранный — 3-11-22, иллюстраций — 3-16-27, кабинет рабселькора — 3-16-27. Прием объявлений — 3-18-02. ИЗДАТЕЛЬСТВО (ул. Ленина, 14): директор — 3-65-41, заместители директора — 3-22-63. Бухгалтерия — 3-51-81. Директор типографии — 3-24-80. Техническая часть — 3-11-28.

Типография Издательства ЦК КП Грузии «Заря Востока» имени А. Ф. Мясникова, Тбилиси, проспект Руставели, 42. УЭ 07528