Цена отдельного номера в Тифлисе, в провинции и на ст. жел. дор. 5 копеек.

ЗАРЯ ВОСТОКА

ЕЖЕДНЕВНАЯ ГАЗЕТА ЗАКАВКАЗСКОГО КРАЕВОГО КОМИТЕТА Р. К. П. (Б.) И ЦИК'А СОВЕТОВ РАБОЧИХ, КРЕСТЬЯНСКИХ И КРАСНОАРМЕЙСКИХ ДЕПУТАТОВ.

РЕДАКЦИЯ.
Тифлис, проспект Руставели, № 8.
ТЕЛЕФОНЫ:
редактор 9-06, завед. редакц. 3-91, парт. и раб. жизнь 9-10, информация 8-04, контора 17-66, выпуск. и тип. 5-08, экспед. 16-73.
Рукописи не возвращаются и в переговоры о них редакция ни с кем не входит.
ГОД ИЗДАНИЯ 4-й.

УСЛОВИЯ ПОДПИСКИ:
с доставкой и пересылкой ВСЮДУ
ЛЬГОТНАЯ: (для раб., служ., крестьян и красноарм.). На один год 10 р. » полгода 5 р. 50 к. » один м. 1 р.
ИНДИВИДУАЛЬН.: (для учрежд., организаций и частн. гражд.) На один год 18 р. » шесть мес. 7 р. » один мес. 1 р. 20к.
Заграницу на один год 15 долларов, шесть мес. 8 долл., один мес. полтора долл.
Заказы выполняются по получении денег.
За перемену адреса—20 коп.
ОТДЕЛЕНИЯ: в Москве (М. Дмитровка, д. 10), в Баку (проезд Кнунянца (м. Лапаевский пр.), № 2, в Батуме (ул. П. Интернационала, 33), в Эривани (ул. Абовяна, 3), в Сухуме (ул. Октябрьской Революции, 10), Кутаисе, Ленинакане.

ЦЕНА НА ОБ'ЯВЛЕНИЯ:
За строку петита перед текстом —40 коп., вне предела 3.0.3.0.Р. стр. 1 р., посреди текста в двойном размере, многократные без изменения текста не менее 8 раз в месяц 10 проц. скидки.
Сверх тарифа согласно постановлению Тифисполкома № 11 от 18 февраля 25 г. взим 10 проц. гонорарного.
Об'явления принимаются в главной конторе: пр. Руставели, № 8.
После 4-х часов дня взимается 20 проц. сверх платы.
Главная контора открыта с 9 до 4 ч. дня.

Butun elqələrin proletari, birləşin!
პროლეტარიანო ყველა ქვეყნისაო, შეერთდით!
Пролетарии всех стран, соединяйтесь!

СЕГОДНЯ в НОМЕРЕ

ДОКЛАД ТОВ. ОРДЖОНИКИДЗЕ на с'езде коммунистической партии (большевиков) Грузии.
КОММУНИСТЫ-ПАРЛАМЕНТАРИИ о Локарно.
ДЕКЛАРАЦИЯ КАБИНЕТА БРИАНА.
ПОСЛЕ лондонской церемонии.
КАТАСТРОФИЧЕСКОЕ падение злотого.
ЗИМА В ЗАКАВКАЗЬИ: Шквал в Сухумском рейде.
РОЗЫГРЫШ «СЕРЕБРЯНОЙ ЛОТЕРЕИ».
ИСПЫТАНИЕ ТОРМАЗА КАЗАНЦЕВА.

№ 1045 Тифлис. Пятница, 4-го декабря 1925 г. № 1045

4-ый с'езд коммунистических организаций Закавказья

ОТКРЫВАЕТСЯ 5-го ДЕКАБРЯ В 6 Ч. ВЕЧ. В ЗДАНИИ ГОСОПЕРЫ.

ПОРЯДОК ДНЯ:

1. ОТЧЕТ ЗКК РКП (б);
2. ОТЧЕТ РЕВИЗИОННОЙ КОМИССИИ;
3. ОТЧЕТ ЗККК РКП (б);
4. ОЧЕРЕДНЫЕ ЗАДАЧИ В ОБЛАСТИ РАЗВИТИЯ ПРОМЫШЛЕННОСТИ;
5. ЗАДАЧИ ПАРТИИ В ДЕРЕВНЕ;
6. О ПРОФСОЮЗАХ.
7. О ЛКСМ.
8. ВЫБОРЫ КРАЕВЫХ ОРГАНОВ ПАРТИИ.

СЕКРЕТАРЬ ЗКК РКП (б) ОРДЖОНИКИДЗЕ.

О политике партии в деревне

Сейчас на всех партийных конференциях и с'ездах с особенным интересом обсуждаются вопросы, связанные с нашей политикой в деревне. Несомненно, строгое внимание будет уделено этим вопросам и на закавказском партийном с'езде.

Всякая серьезная политика должна строиться на глубоком и точном изучении действительности. В особенности это относится к политике практической, в особенности к политике в деревне. Линия партии в деревне не раз проверялась с'ездами и всегда строилась в соответствии с условиями и потребностями данного момента.

В чем заключаются в настоящее время те главные условия, которые нам необходимо иметь в виду, когда мы намечаем задачи деревенской политики?

Первое условие заключается в необходимости всячески содействовать росту производительных сил в сельском хозяйстве. Это—задача не только агронома, но только землемера, не только культурно-просветительных органов. Это—прежде всего политическая задача.

Возьмем вопрос о земле. Мы идем на целый ряд мер в аграрной политике, которые должны способствовать максимальному развитию производительных сил. Казалось бы, такая мера, как допущение аренды земли с правом применения на ней наемного труда, есть шаг назад от социализма к капитализму. Это было бы действительно так, если бы у нас уже был социализм и мы вдруг стали бы от него отступать назад. На самом же деле у нас есть все еще убогая и все еще отсталая деревня, в которой хозяйственное оживление, развитие производительных сил необходимо прежде всего.

Возьмем другой пример. Мы открыли довольно широкие возможности для проникновения в деревню частного капитала в области кустарной промышленности. Опять-таки на первый взгляд это может показаться движением назад. В действительности же мы идем на те меры, которые должны вызвать прежде всего к жизни эту кустарную промышленность, оживить ее, заполнить то место на рынке, которое эта промышленность может занять, и смягчить остроту от излишка рабочей силы.

Примеры, подобные указанным, вовсе не говорят о том, что мы заслоняем перед собой конечную цель, которую партия пролетариата преследует в своей борьбе за социализм. Эти примеры лишь показывают, что линия партии в отношении деревни должна сообразовываться с реальной действительностью и теми потребностями момента, которые не могут оставаться неудовлетворенными.

Мы не забываем ни на одну минуту, что хозяйственное оживление деревни на почве частного товарного хозяйства несет с собой расслоение деревни, выделение на ее поверхности деревенской буржуазии. Вот почему мы ставим центральной своей задачей всяческое и всемерное развитие кооперации. Но и развитие кооперации возможно лишь в меру хозяйственного оживления.

Кооперация нуждается в средствах. С этой точки зрения нынешняя обстановка в деревне значительно отличается от того, что было года два-три тому назад. Мы имеем теперь в деревне такую степень хозяйственного оживления, при которой не только создалась достаточная почва для развития кооперации; мало того: теперь уже сама кооперация служит—и все более будет служить—источником и условием дальнейшего хозяйственного роста в деревне.

Кооперация и сейчас еще нуждается в средствах. Наша помощь в этом отношении —помощь государства, прежде всего в виде кредита,—пока еще очень невелика. Поэтому кооперация должна найти известную материальную базу внутри себя самой. Об этой базе можно говорить именно теперь, когда мы имеем серьезный хозяйственный рост по сравнению с начальным периодом НЭП-а.

Мы говорим о необходимости развития кооперации. Но тут наша политика должна проводиться с величайшей осмотрительностью и вдумчивостью. Нам необходимо поддерживать те формы кооперирования и коллективизации вообще, которые всего более приемлемы для крестьянских масс, всего более отвечают их привычкам и тем традициям, которых мы не можем сломать одним велением или одной голой агитацией.

Конечно, мы не можем допустить, чтобы враждебные нам контр-революционные элементы старались делать кооперацию орудием собирания общественности под своим флагом.

Подобно ряду кооператоров мы, разумеется, будем разоблачать и маски с них срывать. Но что касается внутреннего хозяйственного строя кооперации, ее текущей хозяйственной работы, структуры ее органов, то мы ни в коем случае не можем допустить административного вмешательства и административного давления. В противном случае мы убили бы самодеятельность кооперирующихся масс. А без этой самодеятельности не может быть никакой речи о развитии кооперации.

Перейдем теперь ко второму главному условию, которое нам необходимо учесть в деревенской политике. Это условие заключается в росте политической активности крестьянских масс. Рост этой активности является отражением, с одной стороны, хозяйственного роста в деревне с другой стороны—повышенного революцией интереса к общественно-политическим вопросам. Наша задача—дать этой активности надлежащий выход. Стесненная, заглушенная она уйдет в сторону от нас, в сторону от партии, от советов. Вот почему задача смелого и решительного проведения начал советской демократии в деревне является самой насущной задачей настоящего периода. Дело не только в том, чтобы не заглушать голоса критики со стороны масс по поводу тех или иных сторон советско-партийной работы. Дело не только в том, чтобы строжайшим образом соблюдать законность при выборах в советы и в различные общественные организации деревни. Этим задача не ограничивается. Суть в том, чтобы привлечь все, что есть активного, передового и советски настроенного в деревне к общественной работе.

Попутно с этим стоит задача улучшения внутрипартийной работы. Почти повсеместно наблюдается такое явление, что довольно значительная часть коммунистов начинает отставать в своем развитии, в своей политической грамотности, в своей пригодности к общественной работе от беспартийных. Между тем, правильное проведение партийной политики в деревне требует постоянного и умелого руководства со стороны партийной организации всей общественной работой. Это руководство возможно осуществлять лишь при условии достаточной авторитетности партийных органов. Вот почему задача улучшения внутрипартийной работы, повышения уровня развития партийной массы, обогащения новыми силами тонкого слоя партийного актива становится первостепенной по своей важности задачей. Чем успешнее будет решена эта задача, тем вернее будет обеспечено правильное проведение политической линии партии в деревне.

Резолюция о локарнском договоре

Делегаты парламентских фракций Западной Европы собрались в Брюсселе 11, 12 и 13 ноября вместе с представителями своих Центральных Комитетов, чтобы наметить общую линию поведения в современных событиях.

Порядок дня этой конференции был следующий:

1. Торговые договоры и протекционные тарифы.
2. Локарно и гарантийный договор.
3. Ратификация Вашингтонского соглашения о 8-часовом дне.
4. Вопрос об Эльзасе и Лотарингии.

После серьезной и углубленной дискуссии делегаты приняли резолюции по каждому из этих вопросов. Ниже мы печатаем ту, которая относится к Локарно.

Как известно, 1 декабря министры иностранных дел различных держав соберутся в Лондоне, чтобы с помпой подписать окончательное соглашение. Английское правительство готовится придать этому моменту исключительную пышность.

Оно будет право. Локарно—это триумф британского империализма, который распоряжается в Европе после ослабления французской и германской буржуазии. Он принуждает их к своей анти-советской и колониальной политике.

Наша резолюция открывает пролетариату глаза на новое международное положение, созданное в Европе этим важным дипломатическим событием.

Резолюция настаивает, в то же время, на разоблачении иллюзорных утверждений фальсифицированных вульгарным пацифизмом после Локарно. То, кто вслед за французской прессой от «Пепль» по «Матен» повторяют, что Локарно это триумф мира, или негодяи, или преступники, которых надо разоблачить.

Завтра Вандервельде взойдет на трибуну английской палаты, чтобы произнести апологию Локарно. В Берлине Штреземан также приготовляется об'явить санкционирование рейхстагом договора, именуемого гарантийным. В то же время взойдет на Капитолий и Чемберлен в Лондоне. И у нас Бриан будет просить французскую палату утвердить знаменитые соглашения, из которых должен выйти мир для всего мира.

Повсюду представители западного капитализма увидят перед собою лицом к лицу коммунистов, выбранных рабочим классом, которые будут протестовать против этого нового надувательства. Наша брюссельская резолюция заранее указывает то направление, которое примет пролетарский протест.

МАРСЕЛЬ КАШЕН.

«Юманите».

Что такое локарнский договор

Резолюция международной конференции парламентариев-коммунистов

НОВАЯ ПЕРЕГРУППИРОВКА ИМПЕРИАЛИСТИЧЕСКИХ СИЛ.

То, что принято называть локарнским договором, является в действительности новым этапом в перегруппировке империалистических сил.

Доминирующая группа капиталистов С.-А. С. Ш. работает над известной консолидацией капиталистических держав Западной Европы, чтобы политически обеспечить дальнейшую дауэсизацию и эксплоатацию рабочих масс в различных европейских странах. Одновременно Америка стремится обеспечить капиталы, помещенные в Германии, в результате осуществления плана Дауэса. Наряду с этим, Соединенные Штаты хотят создать гарантии против СССР.

УТВЕРЖДЕНИЕ БРИТАНСКОЙ ГЕГЕМОНИИ

Для английской буржуазии Локарно является орудием дальнейшего умаления влияния Франции в Европе и для подготовки британской гегемонии.

Пользуясь внутренними и внешними затруднениями французской буржуазии, британский империализм сумел усложнить политические последствия плана Дауэса, заставить Францию отказаться от ее самостоятельной анти-германской политики и создать давно подготовляемый Англией анти-советский блок. Британский империализм неуклонно стремится опрокинуть советскую власть экономической, политической или военной борьбой. Он хочет свести на нет то ободрение, которое вызывает существование Советского Союза у колониальных народов в их борьбе против империалистического угнетения.

ФРАНЦУЗСКИЙ ИМПЕРИАЛИЗМ ПОТРЯСЕН ДО ОСНОВАНИЯ.

Французская буржуазия под давлением своих кредиторов—Англии и Америки—присоединилась к Локарно, вопреки своему желанию продолжать старую политику военных союзов с Польшей, Чехо-Словакией и т. д.

Финансовый кризис, восстание марокканского и сирийского народов, социальный кризис, который переживает Франция, потрясают самые основы французского империализма и вызывают крушение французской гегемонии в Европе. Не оставляя своих широких империалистических проектов, но видя невозможность их немедленного осуществления, Франция стоит перед фактом бегства всех своих союзников.

Германская буржуазия, побежденная в империалистической войне, продолжает в угоду господствующим капиталистическим державам политику подчинения на путях, начертанных планом Дауэса.

ТРУДЯЩИЕСЯ МАССЫ БУДУТ ПРИНЕСЕНЫ В ЖЕРТВУ.

Локарнский договор, путем новых толкований Версальского договора, устанавливает некоторое облегчение для германской буржуазии. Локарно имеет целью еще сильнее сковать в интересах англо-американского капитала трудящиеся массы Германии, интересы которых могут найти осуществление только в союзе с СССР.

Принятием локарнского договора и усилением связи германской буржуазии с англо-американским капиталом буржуазные и националистические элементы Германии (включая сюда и социал-демократических вождей) предают более, чем когда-либо, национальные и экономические интересы трудящихся масс.

ГЕРМАНИЯ—ПЛАЦДАРМ ДЛЯ ВОЙНЫ ПРОТИВ СССР.

Своим вхождением в Лигу Наций германская буржуазия уготовила Германии участь плацдарма для войны против Советского Союза. Кроме того, она обязалась использовать трудящиеся массы Германии, как пушечное мясо.

Если, с другой стороны, локарнский договор и означает некоторое смягчение отношений между европейскими капиталистическими странами, то он ни в коей мере не означает уменьшения глубоких антагонизмов, существующих между капиталистическими державами во всем мире.

Если американский и английский империализм и работали сообща над осуществлением локарнского договора, это вовсе не исключает дальнейшего развития антагонизмов между этими двумя империализмами.

ВОПРЕКИ ВОЛЕ ИМПЕРИАЛИСТОВ, СССР ВОССТАНАВЛИВАЕТСЯ.

Перед лицом этой новой перегруппировки капиталистических сил Запада могущество рабоче-крестьянского правительства Советского Союза не перестает укрепляться. Колоссальный экономический прогресс, осуществленный СССР несмотря на непрекращающийся саботаж европейской буржуазии, доказывает, что республика рабочих и крестьян находится на верном пути. Между тем, чем больше укрепляется власть пролетариата в Советском Союзе, тем больше возрастает желание западной буржуазии (особенно английской) опрокинуть этот пролетарский режим.

КОЛОНИАЛЬНЫЕ НАРОДЫ ПОДНИМАЮТСЯ

В Африке и в Азии рабоче-крестьянские массы, стонущие под игом европейского империализма, поднимаются и вступают на путь национально-революционных движений. Это мы видим в Китае, в Индии, в Египте, в Сирии и Марокко. Но чем быстрее пробуждаются колониальные народы, угнетаемые империализмом в течение долгих веков, чем решительнее вступают они в освободительную борьбу, тем больше империализм дрожит за свои колониальные владения. Вот почему Англии, наиболее заинтересованной в политике угнетения держав, удается группировать вокруг себя западную буржуазию для политики окружения и атак против СССР.

ИМПЕРИАЛИСТИЧЕСКИЕ АНТАГОНИЗМЫ ОБОСТРЯЮТСЯ.

Но так как, с другой стороны, империалистические антагонизмы между отдельными государствами обостряются и так как великие военные державы не перестают увеличивать свои вооружения предназначенные для будущих войн, то Локарно не только не обещает мира, но, напротив, служит делу подготовки новых войн.

Само собой разумеется, что при первом же сколько-нибудь серьезном империалистическом конфликте локарнский договор будет немедленно разорван. Но даже формальное выполнение договоров отнюдь не дает гарантии против возможных конфликтов. Совершенно понятно, что при обстоятельствах, напоминающих обстоятельства 1914 года, договор не послужит препятствием к об'явлению войны.

ЛИГА НАЦИЙ—ОРУДИЕ УГНЕТЕНИЯ.

Лига Наций является организацией, позволяющей капиталистическим державам осуществлять политику угнетения под фразеологическим прикрытием. Ее поведение в вопросе о Саарской области, о Верхней Силезии, о Мемело, о Данциге, в итало-греческом и англо-египетском конфликте, в австрийском и сирийском вопросах, точно так же как в делах Марокко и Китая, доказывает, что Лига Наций является орудием войны для господствующих капиталистических держав.

Таким образом, Локарно является не только новой и серьезной угрозой для Советского Союза, но, кроме того, он является угрозой для всех трудящихся масс, страдающих от капиталистической эксплоатации и угнетения. Если вожди II Интернационала поддерживают локарнский договор, это только означает, что они следуют своей старой политике сотрудничества с капитализмом.

Они продолжают возбуждать и эксплоатировать пацифистские иллюзии некоторых рабочих кругов и мелкой буржуазии для того, чтобы поддержать империалистическую и анти-советскую политику в своих странах.

ЕДИНЫЙ ПРОЛЕТАРСКИЙ ФРОНТ ДОЛЖЕН БЫТЬ ОСУЩЕСТВЛЕН.

Перед лицом союза капиталистических держав, перед лицом военных приготовлений, направленных против пролетарской страны, недостаточно повторять и углублять лозунг: «Руки прочь от Советской России!» Необходимо заставить быстро действовать и создать широкий единый фронт защиты всемирного пролетариата. Необходимо заключить прочный союз с российским рабочим классом и поддерживать всеми способами всякое движение, всякое восстание рабоче-крестьянских масс, угнетаемых в колониях.

Необходимо, чтобы борьба против политики и против войн буржуазии находила в широких трудящихся массах все более и более живой отклик. Необходимо, чтобы фронт пролетарской борьбы против военных планов капиталистических держав усиливался и расширялся без конца, для того, чтобы добиться победы рабочего класса.

Долой милитаристический локарнский договор!

Да здравствует единый фронт рабоче-крестьянских масс всех стран!

Да здравствует Коммунистический Интернационал!

Коммунистические партии Германии, Великобритании, Франции, Швейцарии, Польши, Бельгии и Голландии

О кооперативном демократизме

Вся сеть кооперации, начиная от сельского кооператива и кончая кооперативными центрами, построена на выборности ее руководящих органов. В кооперативной же практике основные положения о кооперации иногда претворяются в довольно нежелательные и нелепые случаи.

В нашем распоряжении имеется протокол заседания правления одного из национальных кооперативных союзов закавказской кооперации.

Несколько обсуждавшихся правлением вопросов, внесенных в этот протокол, являются яркими свидетельствами нарушений самых элементарных кооперативных принципов.

Приводим один из пунктов этого протокола:

«Слушали: о (таком-то рабкоопе). Постановили: председателя... рабкоопа (имя рек) **снять с работы в рабкоопе. Председателем рабкоопа назначить товарища** (имя рек). **Председателем** (такого-то) **кооператива назначить** (имя **рек**)».

В следующем протоколе читаем:

«Слушали: о работе товарища (имя рек). Постановили: товарища (фамилия, имя) назначить членом правления (название кооператива)».

Как видно, правление республиканского кооперативного центра, совершенно не считаясь с желаниями и согласием потребителей, выбравших в первичный кооператив правление, сделало по своему усмотрению перегруппировку членов правления первичного кооператива, направив некоторых на работу в другие кооперативы и назначив на их места работников по своему усмотрению.

Таким образом, есть основание ожидать, что очередное собрание уполномоченных подобного кооператива будет заслушивать отчет о деятельности кооператива от кооператоров, ему незнакомых и, во всяком случае, потребителями этого кооператива не избранных.

Нам кажется, что эти «назначенцы» по кооперации начнут свой доклад на собрании уполномоченных с того, что, мол, допущенные ошибки в той или иной части работы данного кооператива произошли по вине членов правления прошлого состава (т. е. тех, которых постановление центра перебросило на работу в другой кооператив), и мы-де за эти ошибки не отвечаем. Дальнейшая часть доклада будет посвящена тому, что за короткий срок своей деятельности (с момента назначения их центром) они не могли вполне освоиться с работой и особенностями данного кооператива. В общем, уполномоченным судить и рядить своих правленцев строго не придется: создались «об'ективные условия», не позволившие сделать точного доклада, могущего осветить ошибки кооператива и причины их возникновения.

Подобные переброски правленцев первичных кооперативов действуют отрицательно на активность членской массы, не уверенной в том, что избираемое ими правление к следующему собранию уполномоченных будет в полном составе перед ними отчитываться. У потребителя пропадает интерес к кандидатурам, выставляемым на общем собрании, в правление. Наконец, **подобные переброски правленцев снимают с них ответственность за работу кооператива, в котором они работали.**

Предстоящая кампания собраний уполномоченных должна **пройти под лозунгом установления твердого демократизма в кооперации.**

В. ХАСПАБОВ.

Гарантийный договор подписан

МОСКВА, 3 декабря. «Правда» в передовой под таким названием пишет:

«Локарнское соглашение заключено. Гарантийный договор подписан вчера в Лондоне. Надеты очередные цепи рабства на трудящиеся массы большинства европейских стран. Изобретен новый фетиш «мира и порядка» в Европе. Созданы формальные узы «солидарности» народов, возложено новое бремя обязательств на более слабые страны, установлено бумажное равноправие членов Лиги Наций, под покровом которого развиваются формы рабской зависимости слабых от сильных и начнут плестись утонченно-грязные сети дипломатических интриг и обмана.

Локарно представляет собой не что иное, как победу лондонской дипломатии. Лорд Чемберлен не задаром получил от короля весьма почтенный с точки зрения правов английских аристократов «орден подвязки».

Держава, которая в Локарно принесла в жертву свою внешне-политическую свободу, —Германия, отнюдь не проникнута пылом энтузиазма по случаю открывающейся ныне «новой эры». Голоса осторожности и сомнения, зачастую просто недовольства, все чаще и явственней можно слышать в нынешней Германии.

Напрасно заявляют о своей радости французские политики. Им то радоваться нечего. Обремененной тяжелыми долгами и перманентным финансовым кризисом, Франции теперь в значительной мере связываются руки в сфере внешней политики. На долю французской дипломатии выпадает положение старшего приказчика лорда Чемберлена.

Прочны-ли цепи Локарно, обуздают-ли они кипучие страсти империалистической зависти и конкуренции, удержатся-ли в состоянии равновесия слагающие локарнское сооружение разнородные элементы, наступят-ли реально возвещенные «нормальная жизнь» и всеобщее успокоение? Во всем этом позволительно тысячу раз усомниться. Локарнское соглашение родилось. Оно отомрет, не успев расцвесть».

Локарнские договоры подписаны

ШТРЕЗЕМАН: Суждены нам благие порывы, но свершить ничего не дано.

Англия и СССР

НОВЫЙ ХОД КОНСЕРВАТОРОВ.

ЛОНДОН, 2 декабря. Консервативный депутат Локкер-Лемпсон внес в палату общин законопроект о мерах, которые должны «воспрепятствовать иностранным государствам посылать деньги в Англию с целью вмешательства в чисто английские внутренние дела».

Законопроект направлен, главным образом, против советского правительства, которое, как заявил Локкер-Лемпсон, пытаюсь «раздуть в Англии пожар промышленных конфликтов в своих собственных разрушительных целях, отравить источники доброжелательности и примирения».

«ДЕНЬГИ МОСКВЫ».

ЛОНДОН, 2 декабря. Отвечая министру внутренних дел Джонсону Хиксу, который приводил в палате общин цитату из различных документов с целью доказать, что Саклатвала получал деньги из Москвы, Саклатвала сказал, что **если бы он мог в продолжение двух месяцев пользоваться услугами тайной полиции и перехватывать корреспонденции министров, то ему не трудно было бы привести не менее интересные отзывы министров о Болдуине.**

Указывая далее на существование капиталистических международных организаций, вроде нефтяного треста, который не подвергается нападкам со стороны правительства, Саклатвала спрашивает:

«Какие же у вас основания избирать своей мишенью Коминтерн? Только потому, что его центральная инстанция случайно находится в Москве? Нет ничего предосудительного, встретится с Чичериным».

Германо-советский договор в рейхстаге

БЕРЛИН, 2 декабря. Обсуждение германо-советского торгового договора в рейхстаге протекало довольно оживленно.

По поручению Штреземана прения открыл советник министерства иностранных дел Вальрот, который указал, что новый договор вытекает из рапалльского договора, подводит под него прочную правовую базу и знаменует дальнейшее хозяйственное сближение обоих народов.

От имени социал-демократической партии выступил Биссель, заявивший, что социал-демократы стремятся к хозяйственным сношениям с СССР, но не могут при этом смотреть на СССР, как на центр мирового социализма. Английскому империализму противостоит русский империализм. Главным препятствием к развитию хозяйственных сношений с СССР Биссель считает монополию внешней торговли.

Националист Вейхер также высказывается за договор, критикует монополию внешней торговли и пункты об экономическом шпионаже и транзите.

«Несмотря на эти недостатки,—заявил Вейхер,—герм. националисты, в ожидании дальнейших улучшений, будут голосовать за договор».

Представитель народной партии Раумер придает большое значение тому, что германо-советский торговый договор заключен в момент подписания локарнских договоров.

Коммунистический депутат Штеккер подробно останавливается на процессе восстановления народного хозяйства СССР. Этой победе социалистического планового хозяйства Штеккер противопоставляет постепенный развал германского хозяйства. Штеккер указывает, что борьба социал-демократов против СССР обанкротилась, под общий смех Штеккер приводит пророчества социал-демократических вождей о неминуемой гибели СССР.

Вождь левого крыла партии центра Вирт говорит:

«Германия должна себя поставить так, чтоб ею не могли воспользоваться как орудием против России и Востока».

После речи Вирта законопроект о германо-советском договоре был передан в комиссию по иностранным делам и комиссию по торговой политике.

Норвежская делегация о СССР

ОСЛО, 2 декабря. Члены норвежской рабочей делегации, вернувшейся из поездки в СССР, независимо от их партийной принадлежности, выступают с самыми восторженными докладами о Советском Союзе.

Члены делегации сходятся на том, что в СССР происходит великая работа по созданию социалистического общества. Делегаты указывают, что «препятствия, которые ставились работе русско-английского комитета единства, являются позором и преступлением всего международного пролетариата».

Делегация указывает далее, что большевикам удалось поднять благосостояние Грузии; они сделали для этой страны гораздо больше, чем меньшевистское правительство.

Причина этого в том, что международная политическая организация посылает деньги своим членам для осуществления своих политических задач».

«Солдаты,—сказал далее Саклатвала,—больше понимают в политике, чем многие члены парламента. Мы имеем право итти к солдатам и об'яснять им положение дел, а вы не имеет права оскорблять солдата, говоря, что ему нельзя читать литературу какой-либо политической партии. Английское правительство считает компартию опасной, так как она стремится создать сильные боевые тред'юнионы; поэтому правительство первым делом пытается изолировать компартию от остального рабочего движения.

Я полагаю, что компартия и левое меньшинство профсоюзов призывают рабочих к единению и к более успешной борьбе, чем доныне. Класс капиталистов сам пользуется орудием прямого действия. Шахтовладельцы не обращаются в демократический парламент за разрешением уменьшить заработную плату горнякам; они обращаются в свои собственные организации промышленников и там по произволу решают вопрос об уменьшении заработной платы».

«УСЛОВИЯ» ЧЕМБЕРЛЕНА.

ЛОНДОН, 2 декабря. Касаясь слухов о намерении Чичерина посетить Лондон, дипломатический корреспондент либеральной газеты «Стар» говорит:

«Если СССР хочет следовать примеру Германии,—вступить в Лигу Наций и готов обсудить этот вопрос, то Чемберлен, несомненно, встретится с Чичериным».

Цена отдельного номера в Тифлисе, в провинции и на ст. жел. дор. 5 копеек.

ЗАРЯ ВОСТОКА

ЕДИНЫЙ ГАЗЕТА ЗАКАВКАЗСКОГО КРАЕВОГО КОМИТЕТА Р. К. П. (Б.) И ЦИК'А СОВЕТОВ РАБОЧИХ, КРЕСТЬЯНСКИХ И КРАСНОАРМЕЙСКИХ ДЕПУТАТОВ.

РЕДАКЦИЯ.
Тифлис, проспект Руставели, № 8.
ТЕЛЕФОНЫ:
редактор 9-06, завед. редакц. 3-91, парт. и раб. жизнь 9-10, информация 8-04, контора 17-66, выпуск. и тип. 5-08, экспед. 16-73.
Рукописи не возвращаются и в переговоры о них редакция ни с кем не входит.
ГОД ИЗДАНИЯ 4-й.

УСЛОВИЯ ПОДПИСКИ:
с доставкой и пересылкой ВСЮДУ
ЛЬГОТНАЯ: (для раб., служ., крестьян и красноарм.). На один год 10 р. » полгода 5 р. 50 к. » один м. 1 р.
ИНДИВИДУАЛЬН.: (для учрежд., организаций и частн. гражд.) На один год 18 р. » шесть мес. 7 р. » один мес. 1 р. 20к.
Заграницу на один год 15 долларов, шесть мес. 8 долл., один мес. полтора долл.
Заказы выполняются по получении денег.
За перемену адреса—20 коп.
ОТДЕЛЕНИЯ:
в Москве (М. Дмитровка, д. 10), в Баку (проезд Коцинина (м. Лапаевский пр.), № 2, в Батуме (ул. II Интернационала, 33), в Эривани (ул. Абовяна, 3), в Сухуме (ул. Октябрьской Революции, 10), Кутаисе, Ленинакане.

ЦЕНА НА ОБ'ЯВЛЕНИЯ:
За строку петита позади текста —40 коп., вне пределов 3.0.3.0.0.Р. стр. 1 р., посреди текста в двойном размере, многократные без изменения текста не менее 8 раз в месяц 10 проц. скидки.
Сверх тарифа согласно постановлению Тифисполкома № 11 от 18 февраля 25 г. взим 15 проц. гонорарного.
Об'явления принимаются в главной конторе: пр. Руставели, № 8.
После 4-х часов дня взимается 20 проц. сверх платы.
Главная контора открыта с 9 до 4 ч. дня.

Butun elqələrin proletari, birləşin!
პროლეტარიანო ყველა ქვეყნისაო, შეერთდით!
Пролетарии всех стран, соединяйтесь!

СЕГОДНЯ в НОМЕРЕ

ДОКЛАД ТОВ. ОРДЖОНИКИДЗЕ на с'езде коммунистической партии (большевиков) Грузии.
КОММУНИСТЫ-ПАРЛАМЕНТАРИИ о Локарно.
ДЕКЛАРАЦИЯ КАБИНЕТА БРИАНА.
ПОСЛЕ лондонской церемонии.
КАТАСТРОФИЧЕСКОЕ падение злотого.
ЗИМА В ЗАКАВКАЗЬИ: Шквал в Сухумском рейде.
РОЗЫГРЫШ «СЕРЕБРЯНОЙ ЛОТЕРЕИ».
ИСПЫТАНИЕ ТОРМАЗА КАЗАНЦЕВА.

№ 1045 Тифлис. Пятница, 4-го декабря 1925 г. № 1045

4-ый с'езд коммунистических организаций Закавказья

ОТКРЫВАЕТСЯ 5-го ДЕКАБРЯ В 6 Ч. ВЕЧ. В ЗДАНИИ ГОСОПЕРЫ.

ПОРЯДОК ДНЯ:

1. ОТЧЕТ ЗКК РКП (б);
2. ОТЧЕТ РЕВИЗИОННОЙ КОМИССИИ;
3. ОТЧЕТ ЗККК РКП (б);
4. ОЧЕРЕДНЫЕ ЗАДАЧИ В ОБЛАСТИ РАЗВИТИЯ ПРОМЫШЛЕННОСТИ;
5. ЗАДАЧИ ПАРТИИ В ДЕРЕВНЕ;
6. О ПРОФСОЮЗАХ.
7. О ЛКСМ.
8. ВЫБОРЫ КРАЕВЫХ ОРГАНОВ ПАРТИИ.

СЕКРЕТАРЬ ЗКК РКП (б) ОРДЖОНИКИДЗЕ.

О политике партии в деревне

Сейчас на всех партийных конференциях и с'ездах с особенным интересом обсуждаются вопросы, связанные с нашей политикой в деревне. Несомненно, строгое внимание будет уделено этим вопросам и на закавказском партийном с'езде.

Всякая серьезная политика должна строиться на глубоком и точном изучении действительности. В особенности это относится к политике практической, в особенности к политике в деревне. Линия партии в деревне не раз проверялась с'ездами и всегда строилась в соответствии с условиями и потребностями данного момента.

В чем заключаются в настоящее время те главные условия, которые нам необходимо иметь в виду, когда мы намечаем задачи деревенской политики?

Первое условие заключается в необходимости всячески содействовать росту производительных сил в сельском хозяйстве. Это—задача не только агронома, но только землемера, не только культурно-просветительных органов. Это—прежде всего политическая задача.

Возьмем вопрос о земле. Мы идем на целый ряд мер в аграрной политике, которые должны способствовать максимальному развитию производительных сил. Казалось бы, такая мера, как допущение аренды земли с правом применения на ней наемного труда, есть шаг назад от социализма к капитализму. Это было бы действительно так, если бы у нас уже был социализм и мы вдруг стали бы от него отступать назад. На самом же деле у нас есть все еще убогая и все еще отсталая деревня, в которой хозяйственное оживление, развитие производительных сил необходимо прежде всего.

Возьмем другой пример. Мы открыли довольно широкие возможности для проникновения в деревню частного капитала в области кустарной промышленности. Опять-таки на первый взгляд это может показаться движением назад. В действительности же мы идем на те меры, которые должны вызвать прежде всего к жизни эту кустарную промышленность, оживить ее, заполнить то место на рынке, которое эта промышленность может занять, и смягчить остроту от излишка рабочей силы.

Примеры, подобные указанным, вовсе не говорят о том, что мы заслоняем перед собой конечную цель, которую партия пролетариата преследует в своей борьбе за социализм. Эти примеры лишь показывают, что линия партии в отношении деревни должна сообразовываться с реальной действительностью и теми потребностями момента, которые не могут оставаться неудовлетворенными.

Мы не забываем ни на одну минуту, что хозяйственное оживление деревни на почве частного товарного хозяйства несет с собой расслоение деревни, выделение на ее поверхности деревенской буржуазии. Вот почему мы ставим центральной своей задачей всяческое и всемерное развитие кооперации. Но и развитие кооперации возможно лишь в меру хозяйственного оживления.

Кооперация нуждается в средствах. С этой точки зрения нынешняя обстановка в деревне значительно отличается от того, что было года два-три тому назад. Мы имеем теперь в деревне такую степень хозяйственного оживления, при которой не только создалась достаточная почва для развития кооперации; мало того: теперь уже сама кооперация служит—и все более будет служить—источником и условием дальнейшего хозяйственного роста в деревне.

Кооперация и сейчас еще нуждается в средствах. Наша помощь в этом отношении —помощь государства, прежде всего в виде кредита,—пока еще очень невелика. Поэтому кооперация должна найти известную материальную базу внутри себя самой. Об этой базе можно говорить именно теперь, когда мы имеем серьезный хозяйственный рост по сравнению с начальным периодом НЭП-а.

Мы говорим о необходимости развития кооперации. Но тут наша политика должна проводиться с величайшей осмотрительностью и вдумчивостью. Нам необходимо поддерживать те формы кооперирования и коллективизации вообще, которые всего более приемлемы для крестьянских масс, всего более отвечают их привычкам и тем традициям, которых мы не можем сломать одним велением или одной голой агитацией.

Конечно, мы не можем допустить, чтобы враждебные нам контр-революционные элементы старались делать кооперацию орудием собирания общественности под своим флагом.

Подобно рода кооператоров мы, разумеется, будем разоблачать и маски с них срывать. Но что касается внутреннего хозяйственного строя кооперации, ее текущей хозяйственной работы, структуры ее органов, то мы ни в коем случае не можем допустить административного вмешательства и административного давления. В противном случае мы убили бы самодеятельность кооперирующихся масс. А без этой самодеятельности не может быть никакой речи о развитии кооперации.

Перейдем теперь ко второму главному условию, которое нам необходимо учесть в деревенской политике. Это условие заключается в росте политической активности крестьянских масс. Рост этой активности является отражением, с одной стороны, хозяйственного роста в деревне с другой стороны—повышенного революцией интереса к общественно-политическим вопросам. Наша задача—дать этой активности надлежащий выход. Стесненная, заглушенная она уйдет в сторону от нас, в сторону от партии, от советов. Вот почему задача смелого и решительного проведения начал советской демократии в деревне является самой насущной задачей настоящего периода. Дело не только в том, чтобы не заглушать голоса критики со стороны масс по поводу тех или иных сторон советско-партийной работы. Дело не только в том, чтобы строжайшим образом соблюдать законность при выборах в советы и в различные общественные организации деревни. Этим задача не ограничивается. Суть в том, чтобы привлечь все, что есть активного, передового и советски настроенного в деревне к общественной работе.

Попутно с этим стоит задача улучшения внутрипартийной работы. Почти повсеместно наблюдается такое явление, что довольно значительная часть коммунистов начинает отставать в своем развитии, в своей политической грамотности, в своей пригодности к общественной работе от беспартийных. Между тем, правильное проведение партийной политики в деревне требует постоянного и умелого руководства со стороны партийной организации всей общественной работой. Это руководство возможно осуществлять лишь при условии достаточной авторитетности партийных органов. Вот почему задача улучшения внутрипартийной работы, повышения уровня развития партийной массы, обогащения новыми силами тонкого слоя партийного актива становится первостепенной по своей важности задачей. Чем успешнее будет решена эта задача, тем вернее будет обеспечено правильное проведение политической линии партии в деревне.

Резолюция о локарнском договоре

Делегаты парламентских фракций Западной Европы собрались в Брюсселе 11, 12 и 13 ноября вместе с представителями своих Центральных Комитетов, чтобы наметить общую линию поведения в современных событиях.

Порядок дня этой конференции был следующий:

1. Торговые договоры и протекционные тарифы.
2. Локарно и гарантийный договор.
3. Ратификация Вашингтонского соглашения о 8-часовом дне.
4. Вопрос об Эльзасе и Лотарингии.

После серьезной и углубленной дискуссии делегаты приняли резолюции по каждому из этих вопросов. Ниже мы печатаем ту, которая относится к Локарно.

Как известно, 1 декабря министры иностранных дел различных держав соберутся в Лондоне, чтобы с помпой подписать окончательное соглашение. Английское правительство готовится придать этому моменту исключительную пышность.

Оно будет право. Локарно—это триумф британского империализма, который распоряжается в Европе после ослабления французской и германской буржуазии. Он принуждает их к своей анти-советской и колониальной политике.

Наша резолюция открывает пролетариату глаза на новое международное положение, созданное в Европе этим важным дипломатическим событием.

Резолюция настаивает, в то же время, на разоблачении иллюзорных утверждений фальсификаторов вульгарным пацифизмом после Локарно. То, кто вслед за французской прессой от «Пепль» по «Матен» повторяют, что Локарно это триумф мира, или негодяи, или преступники, которых надо разоблачить.

Завтра Вандервельде взойдет на трибуну английской палаты, чтобы произнести апологию Локарно. В Берлине Штреземан также приготовляется об'явить санкционирование рейхстагом договора, именуемого гарантийным. В то же время взойдет на Капитолий и Чемберлен в Лондоне. И у нас Бриан будет просить французскую палату утвердить знаменитые соглашения, из которых должен выйти мир для всего мира.

Повсюду представители западного капитализма увидят перед собою лицом к лицу коммунистов, выбранных рабочим классом, которые будут протестовать против этого нового надувательства. Наша брюссельская резолюция заранее указывает то направление, которое примет пролетарский протест.

МАРСЕЛЬ КАШЕН.

«Юманите».

Что такое локарнский договор

Резолюция международной конференции парламентариев-коммунистов

НОВАЯ ПЕРЕГРУППИРОВКА ИМПЕРИАЛИСТИЧЕСКИХ СИЛ.

То, что принято называть локарнским договором, является в действительности новым этапом в перегруппировке империалистических сил.

Доминирующая группа капиталистов С.-А. С. Ш. работает над известной консолидацией капиталистических держав Западной Европы, чтобы политически обеспечить дальнейшую дауэсизацию и эксплоатацию рабочих масс в различных европейских странах. Одновременно Америка стремится обеспечить капиталы, помещенные в Германии, в результате осуществления плана Дауэса. Наряду с этим, Соединенные Штаты хотят создать гарантии против СССР.

УТВЕРЖДЕНИЕ БРИТАНСКОЙ ГЕГЕМОНИИ

Для английской буржуазии Локарно является орудием дальнейшего умаления влияния Франции в Европе и для подготовки британской гегемонии.

Пользуясь внутренними и внешними затруднениями французской буржуазии, британский империализм сумел усложнить политические последствия плана Дауэса, заставить Францию отказаться от ее самостоятельной анти-германской политики и создать давно подготовляемый Англией анти-советский блок. Британский империализм неуклонно стремится опрокинуть советскую власть экономической, политической или военной борьбой. Он хочет свести на нет то ободрение, которое вызывает существование Советского Союза у колониальных народов в их борьбе против империалистического угнетения.

ФРАНЦУЗСКИЙ ИМПЕРИАЛИЗМ ПОТРЯСЕН ДО ОСНОВАНИЯ.

Французская буржуазия под давлением своих кредиторов—Англии и Америки—присоединилась к Локарно, вопреки своему желанию продолжать старую политику военных союзов с Польшей, Чехо-Словакией и т. д.

Финансовый кризис, восстание марокканского и сирийского народов, социальный кризис, который переживает Франция, потрясают самые основы французского империализма и вызывают крушение французской гегемонии в Европе. Не оставляя своих широких империалистических проектов, но видя невозможность их немедленного осуществления. Франция стоит перед фактом бегства всех своих союзников.

Германская буржуазия, побежденная в империалистической войне, продолжает в угоду господствующим капиталистическим державам политику подчинения на путях, начертанных планом Дауэса.

ТРУДЯЩИЕСЯ МАССЫ БУДУТ ПРИНЕСЕНЫ В ЖЕРТВУ.

Локарнский договор, путем новых толкований Версальского договора, устанавливает некоторое облегчение для германской буржуазии. Локарно имеет целью еще сильнее сковать в интересах англо-американского капитала трудящиеся массы Германии, интересы которых могут найти осуществление только в союзе с СССР.

Принятием локарнского договора и усилением связи германской буржуазии с англо-американским капиталом буржуазные и националистические элементы Германии (включая сюда и социал-демократических вождей) предают более, чем когда-либо, национальные и экономические интересы трудящихся масс.

ГЕРМАНИЯ—ПЛАЦДАРМ ДЛЯ ВОЙНЫ ПРОТИВ СССР.

Своим вхождением в Лигу Наций германская буржуазия уготовила Германии участь плацдарма для войны против Советского Союза. Кроме того, она обязалась использовать трудящиеся массы Германии, как пушечное мясо.

Если, с другой стороны, локарнский договор и означает некоторое смягчение отношений между европейскими капиталистическими странами, то он ни в коей мере не означает уменьшения глубоких антагонизмов, существующих между капиталистическими державами во всем мире.

Если американский и английский империализм и работали сообща над осуществлением локарнского договора, это вовсе не исключает дальнейшего развития антагонизмов между этими двумя империализмами.

ВОПРЕКИ ВОЛЕ ИМПЕРИАЛИСТОВ, СССР ВОССТАНАВЛИВАЕТСЯ.

Перед лицом этой новой перегруппировки капиталистических сил Запада могущество рабоче-крестьянского правительства Советского Союза не перестает укрепляться. Колоссальный экономический прогресс, осуществленный СССР несмотря на непрекращающийся саботаж европейской буржуазии, доказывает, что республика рабочих и крестьян находится на верном пути. Между тем, чем больше укрепляется власть пролетариата в Советском Союзе, тем больше возрастает желание западной буржуазии (особенно английской) опрокинуть этот пролетарский режим.

КОЛОНИАЛЬНЫЕ НАРОДЫ ПОДНИМАЮТСЯ

В Африке и в Азии рабоче-крестьянские массы, стонущие под игом европейского империализма, поднимаются и вступают на путь национально-революционных движений. Это мы видим в Китае, в Индии, в Египте, в Сирии и Марокко. Но чем быстрее пробуждаются колониальные народы, угнетаемые империализмом в течение долгих веков, чем решительнее вступают они в освободительную борьбу, тем больше империализм дрожит за свои колониальные владения. Вот почему Англии, наиболее заинтересованной в политике угнетения держав, удается группировать вокруг себя западную буржуазию для политики окружения и атак против СССР.

ИМПЕРИАЛИСТИЧЕСКИЕ АНТАГОНИЗМЫ ОБОСТРЯЮТСЯ.

Но так как, с другой стороны, империалистические антагонизмы между отдельными государствами обостряются и так как великие военные державы не перестают увеличивать свои вооружения предназначенные для будущих войн, то Локарно не только не обещает мира, но, напротив, служит делу подготовки новых войн.

Само собой разумеется, что при первом же сколько-нибудь серьезном империалистическом конфликте локарнский договор будет немедленно разорван. Но даже формальное выполнение договоров отнюдь не дает гарантии против возможных конфликтов. Совершенно понятно, что при обстоятельствах, напоминающих обстоятельства 1914 года, договор не послужит препятствием к об'явлению войны.

ЛИГА НАЦИЙ—ОРУДИЕ УГНЕТЕНИЯ.

Лига Наций является организацией, позволяющей капиталистическим державам осуществлять политику угнетения под фразеологическим прикрытием. Ее поведение в вопросе о Саарской области, о Верхней Силезии, о Мемело, о Данциге, в итало-греческом и англо-египетском конфликте, в австрийском и сирийском вопросах, точно так же как в делах Марокко и Китая, доказывает, что Лига Наций является орудием войны для господствующих капиталистических держав.

Таким образом, Локарно является не только новой и серьезной угрозой для Советского Союза, но, кроме того, он является угрозой для всех трудящихся масс, страдающих от капиталистической эксплоатации и угнетения. Если вожди II Интернационала поддерживают локарнский договор, это только означает, что они следуют своей старой политике сотрудничества с капитализмом.

Они продолжают возбуждать и эксплоатировать пацифистские иллюзии некоторых рабочих кругов и мелкой буржуазии для того, чтобы поддержать империалистическую и анти-советскую политику в своих странах.

ЕДИНЫЙ ПРОЛЕТАРСКИЙ ФРОНТ ДОЛЖЕН БЫТЬ ОСУЩЕСТВЛЕН.

Перед лицом союза капиталистических держав, перед лицом военных приготовлений, направленных против пролетарской страны, недостаточно повторять и углублять лозунг: «Руки прочь от Советской России!» Необходимо заставить быстро действовать и создать широкий единый фронт защиты всемирного пролетариата. Необходимо заключить прочный союз с российским рабочим классом и поддерживать всеми способами всякое движение, всякое восстание рабоче-крестьянских масс, угнетаемых в колониях.

Необходимо, чтобы борьба против политики и против войн буржуазии находила в широких трудящихся массах все более и более живой отклик. Необходимо, чтобы фронт пролетарской борьбы против военных планов капиталистических держав усиливался и расширялся без конца, для того, чтобы добиться победы рабочего класса.

Долой милитаристический локарнский договор!

Да здравствует единый фронт рабоче-крестьянских масс всех стран!

Да здравствует Коммунистический Интернационал!

Коммунистические партии Германии, Великобритании, Франции, Швейцарии, Польши, Бельгии и Голландии

О кооперативном демократизме

Вся сеть кооперации, начиная от сельского кооператива и кончая кооперативными центрами, построена на выборности ее руководящих органов. В кооперативной же практике основные положения о кооперации иногда претворяются в довольно нежелательные и нелепые случаи.

В нашем распоряжении имеется протокол заседания правления одного из национальных кооперативных союзов закавказской кооперации.

Несколько обсуждавшихся правлением вопросов, внесенных в этот протокол, являются яркими свидетельствами нарушений самых элементарных кооперативных принципов.

Приводим один из пунктов этого протокола:

«Слушали: о (таком-то рабкоопе). Постановили: председателя... рабкоопа (имя рек) **снять с работы в рабкоопе. Председателем рабкоопа назначить товарища** (имя рек). **Председателем** (такого-то) **кооператива назначить** (имя **рек**)».

В следующем протоколе читаем:

«Слушали: о работе товарища (имя рек). Постановили: товарища (фамилия, имя) назначить членом правления (название кооператива)».

Как видно, правление республиканского кооперативного центра, совершенно не считаясь с желаниями и согласием потребителей, выбравших в первичный кооператив правление, сделало по своему усмотрению перегруппировку членов правления первичного кооператива, направив некоторых на работу в другие кооперативы и назначив на их места работников по своему усмотрению.

Таким образом, есть основание ожидать, что очередное собрание уполномоченных подобного кооператива будет заслушивать отчет о деятельности кооператива от кооператоров, ему незнакомых и, во всяком случае, потребителями этого кооператива не избранных.

Нам кажется, что эти «назначенцы» по кооперации начнут свой доклад на собрании уполномоченных с того, что, мол, допущенные ошибки в той или иной части работы данного кооператива произошли по вине членов правления прошлого состава (т. е. тех, которых постановление центра перебросило на работу в другой кооператив), и мы-де за эти ошибки не отвечаем. Дальнейшая часть доклада будет посвящена тому, что за короткий срок своей деятельности (с момента назначения их центром) они не могли вполне освоиться с работой и особенностями данного кооператива. В общем, уполномоченным судить и рядить своих правленцев строго не придется: создались «об'ективные условия», не позволившие сделать точного доклада, могущего осветить ошибки кооператива и причины их возникновения.

Подобные переброски правленцев первичных кооперативов действуют отрицательно на активность членской массы, не уверенной в том, что избираемое ими правление к следующему собранию уполномоченных будет в полном составе перед ними отчитываться. У потребителя пропадает интерес к кандидатурам, выставляемым на общем собрании, в правление. Наконец, **подобные переброски правленцев снимают с них ответственность за работу кооператива, в котором они работали.**

Предстоящая кампания собраний уполномоченных должна **пройти под лозунгом установления твердого демократизма в кооперации.**

В. ХАСПАБОВ.

Гарантийный договор подписан

МОСКВА, 3 декабря. «Правда» в передовой под таким названием пишет:

«Локарнское соглашение заключено. Гарантийный договор подписан вчера в Лондоне. Надеты очередные цепи рабства на трудящиеся массы большинства европейских стран. Изобретен новый фетиш «мира и порядка» в Европе. Созданы формальные узы «солидарности» народов, возложено новое бремя обязательств на более слабые страны, установлено бумажное равноправие членов Лиги Наций, под покровом которого развиваются формы рабской зависимости слабых от сильных и начнут плестись утонченно-грязные сети дипломатических интриг и обмана.

Локарно представляет собой не что иное, как победу лондонской дипломатии. Лорд Чемберлен не задаром получил от короля весьма почтенный с точки зрения нравов английских аристократов «орден подвязки».

Держава, которая в Локарно принесла в жертву свою внешне-политическую свободу, —Германия, отнюдь не проникнута пылом энтузиазма по случаю открывающейся ныне «новой эры». Голоса осторожности и сомнения, зачастую просто недовольства, все чаще и явственней можно слышать в нынешней Германии.

Напрасно заявляют о своей радости французские политики. Им то радоваться нечего. Обремененной тяжелыми долгами и перманентным финансовым кризисом, Франции теперь в значительной мере связываются руки в сфере внешней политики. На долю французской дипломатии выпадает положение старшего приказчика лорда Чемберлена.

Прочны-ли цепи Локарно, обуздают-ли они кипучие страсти империалистической зависти и конкуренции, удержатся-ли в состоянии равновесия слагающие локарнское сооружение разнородные элементы, наступят-ли реально возвещенные «нормальная жизнь» и всеобщее успокоение? Во всем этом позволительно тысячу раз усомниться. Локарнское соглашение родилось. Оно отомрет, не успев расцвесть».

Локарнские договоры подписаны

ШТРЕЗЕМАН: Суждены нам благие порывы, но свершить ничего не дано.

Англия и СССР

НОВЫЙ ХОД КОНСЕРВАТОРОВ.

ЛОНДОН, 2 декабря. Консервативный депутат Локкер-Лемпсон внес в палату общин законопроект о мерах, которые должны «воспрепятствовать иностранным государствам посылать деньги в Англию с целью вмешательства в чисто английские внутренние дела».

Законопроект направлен, главным образом, против советского правительства, которое, как заявил Локкер-Лемпсон, пыталось «раздуть в Англии пожар промышленных конфликтов в своих собственных разрушительных целях, отравить источники доброжелательности и примирения».

«ДЕНЬГИ МОСКВЫ».

ЛОНДОН, 2 декабря. Отвечая министру внутренних дел Джонсону Хиксу, который приводил в палате общин цитату из различных документов с целью доказать, что Саклатвала получал деньги из Москвы, Саклатвала сказал, что **если бы он мог в продолжение двух месяцев пользоваться услугами тайной полиции и перехватывать корреспонденции министров, то ему не трудно было бы привести не менее интересные отзывы министров о Болдуине.**

Указывая далее на существование капиталистических международных организаций, вроде нефтяного треста, который не подвергается нападкам со стороны правительства, Саклатвала спрашивает:

«Какие же у вас основания избирать своей мишенью Коминтерн? Только потому, что его центральная инстанция случайно находится в Москве? Нет ничего предосудительного, встретится с Чичериным».

Германо-советский договор в рейхстаге

БЕРЛИН, 2 декабря. Обсуждение германо-советского торгового договора в рейхстаге протекало довольно оживленно.

По поручению Штреземана прения открыл советник министерства иностранных дел Вальрот, который указал, что новый договор вытекает из рапалльского договора, подводит под него прочную правовую базу и знаменует дальнейшее хозяйственное сближение обоих народов.

От имени социал-демократической партии выступил Биссель, заявивший, что социал-демократы стремятся к хозяйственным сношениям с СССР, но не могут при этом смотреть на СССР, как на центр мирового социализма. Английскому империализму противостоит русский империализм. Главным препятствием к развитию хозяйственных сношений с СССР Биссель считает монополию внешней торговли.

Националист Вейхер также высказывается за договор, критикует монополию внешней торговли и пункты об экономическом шпионаже и транзите.

«Несмотря на эти недостатки,—заявил Вейхер,—герм. националисты, в ожидании дальнейших улучшений, будут голосовать за договор».

Представитель народной партии Раумер придает большое значение тому, что германо-советский торговый договор заключен в момент подписания локарнских договоров.

Коммунистический депутат Штеккер подробно останавливается на процессе восстановления народного хозяйства СССР. Этой победе социалистического планового хозяйства Штеккер противопоставляет постепенный развал германского хозяйства. Штеккер указывает, что борьба социал-демократов против СССР обанкротилась, под общий смех Штеккер приводит пророчества социал-демократических вождей о неминуемой гибели СССР.

Вождь левого крыла партии центра Вирт говорит:

«Германия должна себя поставить так, чтоб ею не могли воспользоваться как орудием против России и Востока».

После речи Вирта законопроект о германо-советском договоре был передан в комиссию по иностранным делам и комиссию по торговой политике.

Норвежская делегация о СССР

ОСЛО, 2 декабря. Члены норвежской рабочей делегации, вернувшейся из поездки в СССР, независимо от их партийной принадлежности, выступают с самыми восторженными докладами о Советском Союзе.

Члены делегации сходятся на том, что в СССР происходит великая работа по созданию социалистического общества. Делегаты указывают, что «препятствия, которые ставились работе русско-английского комитета единства, являются позором и преступлением всего международного пролетариата».

Делегация указывает далее, что большевикам удалось поднять благосостояние Грузии; они сделали для этой страны гораздо больше, чем меньшевистское правительство.

Единственное в том, что международная политическая организация посылает деньги своим членам для осуществления своих политических задач».

«Солдаты,—сказал далее Саклатвала,—больше понимают в политике, чем многие члены парламента. Мы имеем право итти к солдатам и об'яснять им положение дел, а вы не имеет права оскорблять солдата, говоря, что ему нельзя читать литературу какой-либо политической партии. Английское правительство считает компартию опасной, так как она стремится создать сильные боевые тред'юнионы; поэтому правительство первым делом пытается изолировать компартию от остального рабочего движения.

Я полагаю, что компартия и левое меньшинство профсоюзов призывают рабочих к единению и к более успешной борьбе, чем доныне. Класс капиталистов сам пользуется орудием прямого действия. Шахтовладельцы не обращаются в демократический парламент за разрешением уменьшить заработную плату горнякам; они обращаются в свои собственные организации промышленников и там по произволу решают вопрос об уменьшении заработной платы».

«УСЛОВИЯ» ЧЕМБЕРЛЕНА.

ЛОНДОН, 2 декабря. Касаясь слухов о намерении Чичерина посетить Лондон, дипломатический корреспондент либеральной газеты «Стар» говорит:

«Если СССР хочет следовать примеру Германии,—вступить в Лигу Наций и готов обсудить этот вопрос, то Чемберлен, несомненно, встретится с Чичериным».

Лондонская церемония

МЕЖДУ ЗАПАДОМ И ВОСТОКОМ.

БЕРЛИН, 2 декабря. В беседе с сотрудником парижской газеты «Пти Журналь» Штреземан заявил:

«Подобно тому, как раппальский договор не означал, что Германия становится на сторону СССР против Западной Европы, точно также локарнский пакт не означает противоположного.

В настоящий момент Германия менее, чем когда либо, может себе позволить присоединиться к одной группе держав с задней мыслью, враждебной другой державе. Германия не может думать о конфликте с Западом или Востоком. Именно эти соображения побудили Германию сделать оговорки к параграфу 16-ому статута Лиги Наций, которые были приняты западными правительствами».

БЕРЛИНСКИЙ ПЕЧАТЬ.

БЕРЛИН, 2 декабря. Правительственная печать в довольно умеренных выражениях высказывает свое удовлетворение по поводу подписания локарнских договоров.

Демократическая печать, в особенности социал-демократические газеты, выражающие мнение большинства партии, с воодушевлением приветствует лондонскую церемонию.

«Форвертс» говорит о начале «новой эры» и заявляет, что «национальная задача, германской социал-демократии в ближайшие годы состоит в том, чтобы сделать Германию духовным вождем демократических стран».

ВПЕЧАТЛЕНИЕ НА ВОСТОКЕ.

БЕРЛИН, 2 декабря. Националистские органы печатают отзывы находящихся в Берлине политических деятелей восточных стран о локарнских договорах.

Новый афганский посланник в Берлине заявляет, что подписание Германией локарнских договоров может произвести самое неблагоприятное впечатление на всем Востока.

Один из вождей персидской национальной партии Абдурахман-Сейф-Асад заявляет:

«Вступление Германии в орбиту англо-французского империализма, что нашло свое выражение в подписании ею локарнских договоров, равносильно потере всех моральных позиций, которые Германия приобрела в Азии после мировой войны. **Поскольку Азия стремится к свободе, постольку она в будущем сможет относиться к Германии, подписавшей локарнские договоры, только с тем же недоверием, с которым она относится к другим западным державам, являющимся ее смертельными врагами».**

СЕКРЕТНЫЙ ВОЗДУШНЫЙ ФЛОТ.

ЛОНДОН, 2 декабря. Во время обсуждения локарнского договора Штреземан предложил согласовать деятельность гражданской авиации Англии, Германии, Франции и Италии, полагая, что это даст необходимые гарантии против вызывающей опасения возможности постройки секретного воздушного флота.

МАКДОНАЛЬД ПРАЗДНУЕТ.

ЛОНДОН, 2 декабря. У Макдональда состоялся прием, на котором присутствовали Лютер, Штреземан, Вандервельде, Бенеш и многие депутаты английского парламента.

ОБЩАЯ СУДЬБА ЕВРОПЫ.

БЕРЛИН, 2 декабря. Агентство Вольфа сообщает из Лондона, что после подписания локарнских договоров Штреземан благодарил Чемберлена, «воздав должное его руководству и заслугам по осуществлению локарнских соглашений».

«Я вижу в локарнском договоре,—сказал Штреземан,—крепкую основу для будущего развития международных отношений».

Обращаясь к Бриану, Штреземан подчеркнул общность судьбы Европы.

«Если мы погибнем,—сказал Штреземан,—то погибнем все вместе».

По новому

БЕРЛИН, 2 декабря. **Берлинский муниципалитет большинством коммунистических и социал-демократических голосов постановил ассигновать 10 мил. марок на оказание помощи безработным в зимнее время.**

Румынские долги Америке

ВАШИНГТОН, 2 декабря. Между Румынией и Соединенными Штатами заключено соглашение о погашении румынских долгов Америке. Румыния выплачивает свой долг в 62-летний срок, причем в первое десятилетие она платит 3 проц. по своим долгам, в остальные годы—3.5 проц. Весь румынский долг Америке определен в 44.591.000 **долларов.**

Платежи, вносимые Румынией в первые годы, настолько незначительны, что это равносильно фактическому мораториуму. Первый год Румыния вносит 200.000 долларов.

Урожай кукурузы в С.-А. С. Ш.

ВАШИНГТОН, 2 декабря. В связи с крупным урожаем кукурузы в Соединенных Штатах, цены на нее падают. Мелкие фермеры не могут держать хлеб до поднятия цен и продают свою кукурузу на 50—60 центов бушель дешевле себестоимости.

Министр земледелия на совещании с банкирами западных штатов решил учредить два банка для кредитования фермеров на сумму в 5 мил. долларов, причем кукуруза будет приниматься в виде обеспечения.

Ввозные пошлины в Англии

ЛОНДОН, 2 декабря. Палата общин приступила к прениям по резолюциям, предложенным министром торговли, согласно которым правительству предоставляется право ввести на пятилетний срок ввозные пошлины на некоторые товары.

Рабочая и либеральная партии решительно выступали против этих пошлин.

Новое дело Ракоши

ВЕНА, 2 декабря. Будапештский прокурорский надзор обратился в суд с просьбой начать новое следствие против Ракоши и его товарищей по обвинению в преступлении против государственного и общественного порядка, за что им угрожает 10 лет каторжной тюрьмы.

События в Китае

НОВОЕ ПРАВИТЕЛЬСТВО.

ПЕКИН, 2 декабря. Подали в отставку министр иностранных дел Шен-Жуи-Лин, военный министр Ву-Гуан-Шин и министр торговли Мо-Ше-Хой.

Печать сообщает, что уполномоченный Дуань-Цзи-Чжуя Шу-Ши-Ин, ездивший к Фын-Юй-Сяну в Калган, по возвращении оттуда имел совещание с Дуань-Цзи-Чжуем и составил список нового правительства, в который входят: премьер—Ху-Ань-Фу, исполнявший обязанности премьера в первые дни после переворота, совершенного в прошлом году в Пекине Фын-Юй-Сяном; министр иностранных дел—Ван-Чен-Тин, подписавший от имени пекинского правительства соглашение в 1924 году с Караханом, ныне глава китайской делегации на таможенной конференции; министр путей сообщения—Лю-Син; военный министр—Ли-Лие-Цзюн, правый член ЦК Гоминдана; морской министр—Ню-Ю-Чен; министр торговли—Луи-Чи-Лун и министр внутренних дел—Шу-Ши-Ин.

Никакой реорганизации правительства до взятия Мукдена осуществлено не будет.

ФЫН-ЮЙ-СЯН И ДУАНЬ-ЦЗИ-ЧЖУЙ.

ПЕКИН, 2 декабря. События в Китае свидетельствуют, что Фын-Юй-Сян не желает в данный момент отставки Дуань-Цзи-Чжуя.

Фын-Юй-Сян намеревается созвать конференцию с участием виднейших военачальников для обсуждения вопроса об организации нового центрального правительства. До этой конференции Фын-Юй-Сян не допустит отставки Дуан-Цзи-Чжуя.

СТУДЕНТКИ ЗАНЯЛИ БЫВШИЙ ПАРЛАМЕНТ.

ПЕКИН, 2 декабря. Студентки юридического факультета заняли помещения бывшего парламента, принадлежавшие ранее университету. Полиция этому не препятствовала.

Кабинет Бриана

ДЕКЛАРАЦИЯ.

ПАРИЖ, 2 декабря. Кабинет Бриана выступил в палате депутатов с правительственной декларацией, в которой указывается, что правительство твердо решило избежать конверсии какой-либо части государственного долга.

Правительство вырабатывает детальные правила пополнения автономного амортизационного фонда определенной суммой, которая будет получена от обладателей всех видов благоприобретенных имуществ.

Правительство [illegible] срок закончить войну в Марокко и Сирии, а затем предложить уменьшение военных расходов.

Правительство предложит вернуться к мажоритарной системе голосования по округам и внесет проект реформы народного образования.

СДЕРЖАННО.

ПАРИЖ, 2 декабря. Палата депутатов приняла декларацию Бриана сдержанно.

ЗАЯВЛЕНИЯ БРИАНА О СССР.

ПАРИЖ, 2 декабря. **Лондонский корреспондент агентства Сан-Филь сообщает, что Бриан в беседе с Чемберленом указал на способимость сближения европейских держав с СССР.**

Отметив, что Англия придает главное значение политической проблеме, Бриан подчеркнул, что Франция хочет предварительно разрешить вопрос о долгах.

Бриан будто бы указал далее Чемберлену, что эта проблема может быть решена путем принципиальной декларации об уплате долгов и их консолидации. Что касается фактической уплаты, то первые взносы могут стать предметом особого соглашения, причем мораториум может быть распространен на выплату процентов.

ПРОТИВ ФИНАНСОВОГО ПРОЕКТА.

ПАРИЖ, 2 декабря. **Парламентская фракция социалистической партии высказалась 34 голосами против 29 против финансового проекта кабинета Бриана.**

ИНФЛЯЦИЯ НЕИЗБЕЖНА.

ПАРИЖ, 2 декабря. При обсуждении финансового законопроекта в палате депутатов правые ораторы предлагали, чтобы палата одобрила новую инфляцию, как необходимую меру, при условии, что правительство возьмет обратно свой финансовый проект, обязавшись внести общий план финансового оздоровления после 8 декабря (срок очередного погашения бонов национальной защиты). Бриан не согласился на подобное предложение.

По мере развития прений, положение правительства делалось все затруднительнее.

При голосовании статьи 2-й законопроекта, которой предусматривается увеличение некоторых прямых налогов, против чего возражают правые, правительство поставило вопрос о доверии. При голосовании правительство получило 243 против 18 голосов, что об'ясняется голосованием ряда социалистов в пользу правительства. Прения продолжались.

Полагают, что положение правительства может снова стать опасным при голосовании статьи 4-й финансового законопроекта, предусматривающей новую инфляцию.

Возмещение Гогенцоллернам

БЕРЛИН, 2 декабря. В заседании германского рейхстага обсуждался вопрос о возмещении «владетельным княжеским домам» за их бывшее имущество, перешедшее в собственность государства.

Коммунисты внесли предложение конфисковать такие имущества без всякой компенсации.

Беседа с Удегестом

ЛОНДОН, 2 декабря. В беседе с корреспондентом «Дейли Геральда» генеральный секретарь Амстердамского Интернационала Удегест заявил, что, как он теперь уяснил себе, предложение английских профсоюзов об едином фронте касается не Профинтерна, но лишь ВЦСПС.

На вопрос, намерено-ли исполнительное бюро Амстердама согласиться на предложение английских делегатов о созыве конференции с представителями ВЦСПС без всяких предварительных условий, Удегест заявил, что он не желает предупреждать решение исполбюро.

Польский кризис

БИРЖЕВАЯ ПАНИКА.

ВАРШАВА, 2 декабря. Вызванная стремительным падением злотого паника в торгово-промышленных кругах усилилась еще больше. Официальный курс доллара поднялся до 9 злотых 80 грошей. На черной бирже доллар котируется в 12 злотых.

В связи с падением валюты, началось общее повышение цен.

ФОРМАЛЬНАЯ ОТГОВОРКА.

ВАРШАВА, 2 декабря. Партия Вызволение обратилась к председателю сейма Ратаю с письмом, в котором указывает, что **катастрофическое состояние страны требует немедленного созыва сейма, занятия которого отложены до 9 декабря.** Ратай ответил, что не может выполнить это требование, так как решение сейма является для него обязательным, правительство же не требует ускорения созыва парламента.

ПОСЛЕДНЯЯ НАДЕЖДА.

ВАРШАВА, 2 декабря. Под влиянием телеграммы Скшинского о благоприятных перспективах по получению иностранного займа наблюдается повышение биржевых ценностей.

„Раскаявшийся" Хеглунд

СТОКГОЛЬМ, 2 декабря. Переговоры между группой Хеглунда и шведскими социал-демократами о полном слиянии обоих группировок закончены.

Хеглунд официально заявил, что он отказывается от фракционной политики и обещает быть дисциплинированным членом социал-демократической партии.

Студия МХАТ в С.-А. С.Ш.

НЬЮ-ЙОРК, 2 декабря. Немирович-Данченко с рядом сотрудников музыкальной студии московского Художественного театра прибыл в Нью-Йорк. Студия предполагает совершить трехмесячное турне по Соединенным Штатам.

Две забастовки

(Письмо из Вены).

Несколько дней тому назад едва не остановилась вся государственная машина Австрии. Все государственные служащие предъявили правительству требование о выдаче им крупного единовременного пособия, общая сумма которого доходила до 2 милл. долларов. На выполнение этого требования правительству давался трехдневный срок, после истечения которого чиновники грозили всеобщей забастовкой.

Правительство Рамека очутилось в критическом положении. С одной стороны угроза полного государственного паралича, с другой—всемогущий Циммерман, комиссар Лиги Наций, без санкции которого нельзя истратить ни одной кроны.

Дело закончилось бы катастрофой, если бы мы жили не в Австрии, стране компромиссов. Начались энергичные переговоры. «Массы»—чиновники министерств, судьи, тюремные и таможенные чиновники—требовали своего. На сцену выступили вожди парламентских партий, взявшие на себя посредничество в конфликте. Они указывали непокорным, что руки правительства связаны, что в нужде чиновничества виноваты страны Антанты, что подобная забастовка явится концом «независимой Австрии».

Чиновники содрогнулись от этой ужасной перспективы, устыдились своей антипатриотичности и согласились принять в виде единовременного пособия ⅓ месячного оклада, чего при нашей дороговизне хватит едва ли на одно сверхпрограммное посещение Люсттартена (увеселительное заведение)

Еще раз Австрия была спасена. Судьи продолжают судить, тюремщики—охранять арестованных, таможенные чиновники—взыскивать пошлины на продукты питания. Чиновничество снова работает «на благо государства», которому оно только что угрожало.

Но как могло случиться, что чиновничество, реакционное, как и во всех буржуазных странах, решилось на такой «антигосударственный» шаг?

Ответ простой—даже и эти слои населения не избегли общей участи—обнищания. Наряду с пролетариатом, во всей Европе средний класс не вырабатывает прожиточного минимума. В «оздоровленной» милостью иностранных капиталистов Австрии нужда служащей интеллигенции дошла до особенной остроты.

Как отнеслись к забастовочному движению чиновников пролетарские массы? Определенно можно сказать, что в массах оно не нашло отклика. Использование полицейскими и тюремщиками пролетарских методов борьбы отнюдь не напоминало классовой борьбы и не встретило сочувствия пролетариата. Конфликт произошел между двумя группами одного и того же класса, каждая из которых в равной степени враждебна пролетариату.

Не вызвала поддержки и симпатии рабочих масс и вторая только что закончившаяся забастовка, хотя проводилась она пролетарскими элементами. Речь идет о пятидневной забастовке пекарей Вены, охватившей до 10 тысяч человек. Эта забастовка была крайне непопулярна, потому что владельцы пекарен воспользовались ею для повышения цен на хлеб. Удар, таким образом, пришелся по широким массам.

Доходы владельцев хлебных фабрик и пекарен так велики, что повышение заработной платы пекарям ни в коем случае не должно было вызвать вздорожания хлеба. При умелом и классово-сознательном руководстве забастовкой этого легко было достигнуть.

Но во главе союза пекарей стоят социал-демократы. Их усилия была направлены к тому, чтобы добиться соглашения любой ценой, хотя бы и за счет всех остальных рабочих масс. Забастовка окончилась незначительным повышением заработной платы пекарям и довольно заметным повышением цены на хлеб.

Уроки этой забастовки весьма поучительны. Она лишний раз указала пролетариату, что даже мелкое стачечное движение не может быть проводимо вне связи с общей классовой борьбой, вне учета общих интересов класса.

Г. ФЮРСТ.

Вена, ноябрь.

По Советскому Союзу.

ВОЗВРАЩЕНИЕ Л. Д. ТРОЦКОГО.

МОСКВА, 3 декабря. 2 декабря возвратился в Москву после полуторамесячного отдыха на Кавказе Троцкий.

САБРИ-БЕЙ У РЫКОВА.

МОСКВА, 3 декабря. 2 декабря тов Рыков принял турецкого комиссара земледелия Сабри-бея.

Сабри-бей передал Рыкову приветствие от

САБРИ-БЕЙ, находящийся в Москве комиссар земледелия Турции.

имени председателя совета комиссаров Турции Исмет-паши.

Беседа коснулась вопросов сельского хозяйства и положения крестьянства как у нас, так и в Турции. Была отмечена общность интересов турецкого крестьянства и крестьянства СССР. Затем беседа коснулась вопросов международной политики.

ПРИЕМ ТОВ. СМИРНОВЫМ.

МОСКВА, 3 декабря. 1 декабря турецкий комиссар земледелия Сабри-бей был принят народным комиссаром земледелия РСФСР Смирновым. В 2-часовой беседе Смирнов ознакомил Сабри-бея с принципами работы наркомзема.

ОТ'ЕЗД ПОЛЬСКОГО ПОСЛАННИКА.

МОСКВА, 3 декабря. 1 декабря польский посланник Кенчинский в сопровождении сотрудника посольства посетил председателя всесоюзного общества культурной связи с заграницей Г. Каменеву. Посещение это состоялось в связи с от'ездом польского посла в Варшаву на предстоящий исторический с'езд.

Польский посланник предполагает использовать свое пребывание в Варшаве для установления более тесной культурной связи Польши с СССР. Польский посланник просил Каменева систематически ставить его в известность о предполагающихся в СССР с'ездах для того, чтобы польские ученые имели возможность принимать в них участие. Каменев вручил Кенчинскому экземпляры устава общества для ознакомления с ними в Польше.

ПЛЕНУМ ЦКК УКРАИНЫ.

ХАРЬКОВ, 3 декабря. На открывшемся пленуме ЦКК Украины Лебед в докладе о работе ЦКК и РКИ указал, что всего проверено 988 непроизводственных ячеек с общим количеством членов партии 34.898. Исключено было 1.337 чел., жало 4 проц. Свыше 13.000 чел. было подвергнуто разным партийным взысканиям.

Одно из болезненных явлений среди членов партии, это—пьянство. Борьба с пьянством проводилась недостаточно широко: между тем, пьянство нередко влечет за собой ряд других проступков антипартийного характера.

Необходимо усилить общие мероприятия по борьбе с пьянством среди рабочего класса и крестьянства. Члены партии в проведении этих мероприятий должны служить примером.

Касаясь работы РКИ в области улучшения государственного аппарата, Лебед указал, что в результате проведенной работы по борьбе с излишествами, разбуханием аппарата и другими ненормальностями достигнута экономия в 12 мил. руб.

ЖИЛИЩНЫЙ ВОПРОС В СССР.

МОСКВА, 3 декабря. В докладе о деятельности Главного Управления Коммунального Хозяйства на всесоюзном с'езде коммунальников 1 декабря тов. Анохин указал, что на улучшение и расширение дорожного строительства ассигновано на будущий год 19.330.000 руб. На полное исправление дорог требуется не менее 30 милл. руб. ежегодных ассигнований.

Жилищный вопрос попрежнему является самым тяжелым для коммунального хозяйства. В некоторых рабочих районах приходится на человека 4 кв. арш., в очень многих районах—не больше 7 кв. арш. В связи с войной в пределах СССР пришло в негодное состояние около одной четверти жилищного фонда. Население городов в среднем увеличивается ежегодно на 3 проц.

Если в ближайшем будущем мы не примем срочных мер, то жилищный кризис обострится в еще большей мере. Содержание одной квадратной сажени жилищной площади обходится в среднем 1—2 рубля ежемесячно, средняя же квартирная плата в СССР за кв. сажень—не выше 70 коп. в месяц. Этим об'ясняется невозможность производства ремонта за выручаемые от квартирной платы суммы.

Наобосот за последние годы мы наблюдаем продолжающееся уменьшение жилищной площади: два года тому назад на одного человека приходилось в СССР 12 кв арш., теперь—около 10 кв. арш.

Жилищная и арендная кооперация не учитывает настоящего положения: из вырученных ею за 1924—25 г. в пределах СССР 17 мил. руб. она ухитрилась употребить на посторонние нужды 2 мил. руб., вместо того, чтобы всю сумму направить на восстановление жилищного фонда. В равной мере на местах слабо усвоены правовые меры жилищного строительства: застройщикам оказываются препятствия в их работе. Необходимо поставить вопрос о всяческом поощрении нового строительства.

ЖЕЛЕЗНОДОРОЖНАЯ КОНФЕРЕНЦИЯ.

МОСКВА, 3 декабря. В беседе с представителем ТАСС тов. Рудзутак дал следующую оценку работы **предстоящей международной железнодорожной конференции:**

— Открывающаяся в Москве 7 декабря железнодорожная конференция, в которой примут участие СССР, Япония, Латвия, Литва, Эстония, Польша, Германия и Франция, имеет целью открыть прямое пассажирское и багажное сообщение между Японией и Западной Европой транзитом через нашу сеть.

Конференция является исключительной не столько по своим задачам, сколько по огромности протяжения прямого сообщения, которое она установит.

ИНОСТРАННЫЕ ГОСТИ НА УКРАИНЕ.

ХАРЬКОВ, 3 декабря. Делегации норвежских, финских и японских металлистов осматривали харьковский паровозостроительный завод. Делегаты приехали на завод во время обеденного перерыва и были восторженно встречены рабочими.

Приветствовавший иностранных товарищей рабочий сказал:

— Наши двери широко открыты для всех иностранных товарищей, приезжающих к нам учиться, как бороться и как побеждать. Когда вы пойдете по нашему пути, знайте, что революционный пролетариат Советского Союза всегда придет к вам на помощь.

Рабочему отвечали норвежский металлист Фосс, японский металлист Каваси и секретарь финляндского об'единения металлистов Лехтинен.

В беседе с журналистами Каваси сообщил, что рабочее движение в Японии еще сравнительно недавно находилось всецело под влиянием синдикалистов. Лишь за последнее время рабочие массы стали привыкать к молодой, но пользующейся большим влиянием коммунистической партии. Японское правительство поддерживает социал-соглашательские профсоюзы. Положение японских рабочих все время ухудшается. Заработная плата чрезвычайно низка, из 4 мил рабочих Японии—до 2.5 мил. чел. безработные. Симпатии японских рабочих к Советскому Союзу растут с каждым днем, вызывая все большее беспокойство правительства.

Москва, 3-го декабря

С.-Х. НАЛОГ.

На 15 ноября поступило сельско-хозяйственного налога по СССР на 73.475.000 р. Поступление идет нормально.

ПОДОХОДНЫЙ НАЛОГ.

Наркомфин СССР постановил освободить от обложения основным подоходным налогом домовладельцев, не извлекающих доходов от своих владений путем сдачи их в наем.

Постановление введено в действие с 1 октября 1925 года.

ХЛЕБНАЯ КАМПАНИЯ.

На совещании внуторгов состоялись доклады местных внуторгов.

Представитель Украины указал, что из 80 мил. пуд хлебопродуктов, заготовленных на Украине до 1 декабря, главная масса была выброшена бедняками и середняками элементами деревни. Остающийся товарный хлеб сосредоточен преимущественно в руках зажиточного кулацкого крестьянства.

Касаясь причин не вполне удовлетворительного хода заготовок, докладчик указал, что в этом отношении, помимо недостатка в промышленных товарах, большую роль сыграла невозможность для крестьянства хозяйственно приложить свои деньги. У украинского крестьянства на руках свободные 50—70 мил. руб. Крестьянство уклоняется от денежного накопления.

Все докладчики отмечали необходимость согласованного выступления хлебозаготовителей на хлебном рынке. Теперь таким путем может быть достигнута известная стабильность хлебных цен.

Новости за день

● **Горький — черноморские моряки.** После возвращения наших миноносцев из Италии, черноморские моряки получили несколько писем от Максима Горького с просьбой писать ему о своем быте и присылать морские газеты. Горький обещает прислать газете черноморских моряков написанную им недавно повесть.

● **Американцы на Украине.** В Харьков прибыли 5 американских промышленников-специалистов по горнозаводскому делу во главе с горным инженером Форнгамом. Комиссия выедет в Донбасс для ознакомления с состоянием южной металлургии и рудной промышленности и для выяснения возможности постройки на юге нового металлургического завода.

● **Шторм.** Бушевавший на Черном море шторм утихает. Потерпели аварию несколько мелких судов.

● **Донуголь закупил за-границей** оборудование для шахт. В Германии куплено почти на 9 мил. руб., в Америке—на 2½ мил. руб. В общем за-границей, включая Англию, до настоящего времени закуплено оборудования на 12 мил. руб.

● **Нефть на Керченском полуострове.** Геолог Миронов обследовал район Чогелек на Керченском полуострове.

Обследования установили безусловную надежность района в смысле возможности поставить добычу нефти. Намечены пункты закладки глубоких скважин.

● **Камень Чингис-хана.** В азиатском музее Академии Наук устанавливается редчайший памятник древне-монгольской письменности—камень Чингис-хана. На камне высечен текст с перечислением заслуг оруженосца Чингис-хана—его родного племянника Исунко. Камень имеет вид плиты высотой в два метра. Плита Чингис-хана была изготовлена приблизительно в 1225 году и считается единственным остатком письменности чингисхановской эпохи.

Зарубежная почта

● **Политика Англии в Южной Африке.** Из Капштадта сообщают, что новая национальная политика, проводимая генералом Герцогом, встречает самое ожесточенное сопротивление цветного населения колонии. Президент национального конгресса заявил, что коренное население не протестовало бы против полного разделения страны с введением особого «Парламента черных».

Наряду с этим, коренное население намерено всеми силами сопротивляться об'единению под одним колониальным управлением племен бушменов, базутов и связи, а также подпротекторатных. В ближайшем будущем эти племена намерены послать в Лондон делегацию для защиты своих требований.

● **Попытка переворота в Испании.** Несмотря на жесточайшую цензуру, в иностранную прессу проникли известия о попытке военного переворота в Испании. Эта попытка имела целью свергнуть директорию и восстановить конституционный образ правления и парламент. В связи с раскрытием этой попытки арестованы генералы Лопец, Охуа и Сулза, полковники Пардо и Гарсия и целый ряд офицеров. Распущены два крупных каталонских общества. Полиция занята розысками бывшего губернатора Барселоны, замешанного в заговоре и успевшего скрыться.

● **Благие пожелания.** Советом Лиги Наций принято постановление предложить всем державам немедленно отказаться от применения подводных лодок на войне. Существующие подводные лодки должны быть разоружены.

● **Падение английского экспорта.** За десять месяцев 1925 года экспорт Англии уменьшился на сумму в 11.565.507 фунтов стерлингов. Импорт увеличился на 44.580.331 ф. ст. Общая сумма импорта составляет 1.074.262.947 фунтов стерлингов, экспорта—646.340.342 ф. ст.

● **Выборы в Австралии.** На парламентских выборах в Австралии националисты получили 36 мест, фермерская партия—13 и рабочая—26. В предыдущем парламенте националисты имели 32 мандата, фермеры—14 и рабочие—20.

В последний час

ГЕРМАНО-СОВЕТСКИЙ ТОРГОВЫЙ ДОГОВОР.

БЕРЛИН, 3 декабря. **За отсутствием в Берлине рейхсканцлера и ряда министров, комиссия рейхстага по иностранным делам отсрочила рассмотрение германо-советского договора.**

КОНФЕРЕНЦИЯ О РЫБОЛОВСТВЕ В ДАЛЬНЕВОСТОЧНЫХ ВОДАХ.

ТОКИО, 3 декабря. **Директор секции рыбопромышленности японского департамента земледелия Матумура выехал в сопровождении экспертов в Москву для участия в конференции о рыболовстве в Дальневосточных водах.**

КРОВАВАЯ РАСПРАВА МУКДЕНЦЕВ.

ХАРБИН, 3 декабря. **Арестованные в Мукдене 70 родственников генерала Го-Сун-Лина, восставшего против Чжан-Цзо-Лина, 29 ноября казнены в мукденской тюрьме путем обезглавления.**

ПОЛЬСКАЯ РАСПРОДАЖА.

ВАРШАВА, 3 декабря. **Министр финансов Здеховский получил от находящегося в Лондоне премьера Скшинского сообщение, что концерн Моргана согласен предоставить Польше заем в 120 мил. долларов при условии передачи ему в аренду спиртовой или табачной монополии.**

ПРОГРАММА ЧЕШСКИХ НАЦИОНАЛИСТОВ.

ПРАГА, 3 декабря. **Парламентская фракция националистов опубликовала программную декларацию, в которой упоминается также признание СССР де-юре. Декларация высказывается против образования полупарламентского делового кабинета.**

ШВЕДСКО-НОРВЕЖСКИЙ ДОГОВОР.

СТОКГОЛЬМ, 3 декабря. **В Осло подписан договор между Швецией и Норвегией, согласно которому все спорные вопросы, возникающие между этими странами, разрешаются третейским судом.**

КАТАСТРОФА СО ЗЛОТЫМ.

НЬЮ-ЙОРК, 3 декабря. **Польский злотый котируется здесь в 10 центов против 18 центов на прошлой неделе.**

ПРАГА, 3 декабря. **На пражской бирже польский злотый упал до 290 крон за 100 злотых.**

НОВАЯ БОМБАРДИРОВКА ДАМАСКА.

БЕРЛИН, 3 декабря. **Французы предупредили иностранные посольства в Дамаске о новой бомбардировке Дамаска.**

ДЕ-ЖУВЕНЕЛЬ.

БОРДО, 3 декабря. **Верховный комиссар Франции в Сирии де-Жувенель выехал из Каира в Бейрут.**

ВЫСЫЛКА КОММУНИСТОВ.

НАУЭН, 3 декабря. **Полицией высланы из Глазго два видных местных коммуниста.**

АНГЛИЯ УДОВЛЕТВОРЕНА.

БОРДО, 3 декабря. **Чемберлен заявил в палате общин, что британское правительство принимает опровержение Лютера о циркулировавших во время войны слухах, что германцы утилизируют трупы солдат для извлечения из них жировых веществ.**

ЗЕМЛЕТРЯСЕНИЕ В ЭРИВАНИ.

ЭРИВАНЬ, 3 декабря. **В час дня наблюдалось слабое землетрясение.**

Восток

Последний портрет председателя турецкой республики КЕМАЛЬ-ПАШИ.

Телеграммы

ПРАЗДНОВАНИЕ ПЯТИЛЕТИЯ СОВЕТСКОЙ АРМЕНИИ В ТЕГЕРАНЕ.

ТЕГЕРАН, 3 декабря. В полпредстве состоялся особый прием по случаю пятой годовщины Советской Армении.

Вечером в клубе советских граждан при переполненном зале состоялось торжественное заседание.

ИЗЫСКАНИЕ МИНЕРАЛОВ В ПЕРСИИ.

ТЕГЕРАН, 3 декабря. Персидский министр финансов разработал проект привлечения в Персию американских специалистов по изысканию полезных ископаемых. Полтора месяца назад американский советник в Персии Мильспо заявил в публичном докладе, что Америка готова принять участие в работах по разысканию минералов.

Министр общественных работ проектирует теперь приглашение американских специалистов для постройки северной и южной железных дорог.

Хроника Востока

ВВОЗ ШЛЯП В ТУРЦИЮ.

Ввиду того характера, который приняла в Турции замена фески шляпой, большие деньги уходят за-границу за шляпы. В течение двух-трех дней в Константинополь было подвезено из за-границы 200 тыс. шляп.

ТРЕБОВАНИЯ ПАЛЕСТИНСКО-СИРИЙСКОГО КОМИТЕТА.

ЛОНДОН, 2 декабря. Палестинско-сирийский национальн. комитет представил верховному французскому комиссару в Сирии де-Жувенелю следующие условия, из которых с точки зрения национального движения может быть заключен мир: французы эвакуируют Сирию; французский мандат на Сирию аннулируется; в Сирии учреждается национальное правительство, с которым и надлежит вести переговоры о соглашении; Сирия становится членом Лиги Наций.

Де-Жувенель заявил, что считает выдвинутые условия неприемлемыми и возлагает на комитет ответственность за дальнейшее усиление репрессий.

ЕГИПЕТ И ГЕДЖАС.

Египетская специальная миссия, ездившая по поручению короля в Геджас в целях примирения Ибн-Сауда с геджасским королем Али, вернулась в Каир. По словам египетских делегатов, ряд зданий, считающихся у мусульман священными, действительно разрушен или повреждан вахритами; население Геджаса, особенно портового города Джедды, сильно уменьшилось в числе и находится в тяжелом положении. Ибн-Сауд воздерживается от открытого нападения на Джедду, рассчитывая, что она ему достанется без боя. Он категорически отказывается очистить мусульманские святые места, пока Али в кто-нибудь из семьи последнего будут оставаться в Геджасе. Ибн-Сауд предлагает египетскому королю Фуаду созвать всемусульманскую конференцию, которая установила-бы соглашение об эвакуации Геджаса обоими сторонами (т. е. вахабитами и войсками Али) и устроила-бы в стране плебисцит для избрания хранителя святых мест под надзором предполагаемой мусульманской Лиги Наций.

ПРОТИВ ИБН-САУДА.

Всеиндийская мусульманская конференция, имевшая место в Лукнове, приняла резолюцию, в которой заявляет, что «так как даже и кратковременное владение святыми местами со стороны Ибн-Сауда послужило причиной разорения и опустошения, то конференция от имени индийских мусульман заявляет, что власть Ибн-Сауда над Геджасом не может быть в дальнейшем терпима».

От Марокко до Сирии

Палестино-сирийский национальный комитет представил новому верховному французскому комиссару в Сирии де-Жувенелю следующие **условия, на которых, с точки зрения национального движения, может быть заключен мир в Сирии:** французы эвакуируют Сирию; французский мандат на Сирию аннулируется; в Сирии учреждается национальное правительство, с которым и надлежит вести переговоры о соглашении; Сирия становится членом Лиги Наций.

Можно было заранее предвидеть, что ответит де-Жувенель, или, вернее, французский империализм на эти требования. Конечно, условия палестино-сирийск. национал. комитета он считает неприемлемыми и **«возлагает на комитет ответственность за дальнейшее усиление репрессий в Сирии».**

Франция и Лига Наций,—это почтенное учреждение, выдавшее французскому империализму мандат на управление Сирией,—не впервые встречаются с требованиями порабощенных сирийских масс. Еще в 1921 году в Женеве состоялся конгресс всех сирийско-палестинских комитетов независимости, на котором и был образован об'единенный палестино-сирийский национальный комитет. Не так давно представитель комитета эмир Шекиб-Арслан передал Лиге Наций протест против французского мандата на Сирию. Конечно, Лига Наций не сочла нужным обратить какое бы то ни было внимание на этот протест, как до сих пор она совершенно не замечает картины вопиющих зверств французской империалистической военщины в Сирии.

Но о протесте нельзя было умолчать, его существенное содержание было опубликовано. В связи с этим французская реакционная печать не пожалела чернил и злобствующего темперамента для опорочения самого протеста и его авторов. «Шекиб-Арслан уполномочен не более, чем те посланцы, которых мы уже видели снующими от имени Сирии в кулуарах Лиги Наций»,—пишет «Журналь-де-Деба». «Неисправимый агитатор, авантюрист интриган против Франции, в союзе с Германией и Турцией, проводящий какую-то таинственную пропаганду» и т. д., и т. п.—такими эпитетами в неистощимом усердии награждала печать Шекиб-Арслана.

Ответ последнего был напечатан только в газете французской компартии. В нем Шекиб-Арслан дает очень хорошую формулировку существа империализма: «Патриот в словаре империализма не может значить ничего, кроме агитатора, принимая во внимание, что, согласно вашему мнению, **низкая группировка на Востоке не разрешается освобождаться, поскольку какой-либо западной державе интересно сделать из нее своих подданных».**

Да, не разрешается! Именно поэтому активными являются всякие протесты, обращаемые к Лиге Наций, и просьбы послать комиссии для непосредственного ознакомления с условиями жизни подмандатных колониальных рабов. У последних нет никаких мирных способов освободиться от империалистического рабства. Безрезультатные обращения к Лиге Наций являются полезными только в том смысле, что они рассеивают всякие иллюзии на этот счет у порабощенных масс и укрепляют их решимость к борьбе. Вместе с тем, сознание единства своей судьбы перед лицом беспощадного империализма приводит к естественному выводу о необходимости об'единить в все силы колониальных народов в борьбе против общего врага.

Освободительное движение в подвластных Франции колониальных странах вступает в новую фазу. В Тунис, Алжир и Марокко, а даже в Индо-Китай посланы эмиссары палестино-сирийск. комит. для установления связи с местными комитет. и выработки общего плана восстания. Если до сих пор героическая борьба риффов, а затем и сирийских масс приковывала к себе внимание всех колониальных народов и пользовалась их материальной поддержкой, то теперь наступает момент, когда общий моральный фронт борьбы с империализмом превратился в единый фронт общего восстания. От Марокко до Сирии—все французское колониальное побережье Средиземного моря—единая тыл фронтом, сломить упорство которого даже могущественный французский империализм будет не в силах.

Уже те две колониальных войны, которые в настоящее время ведет Франция,—в Марокко и Сирии, — показали, что эпоха безответных расправ с подвластными народами и, сравнительно, пятилетнего их покорения отошла в прошлое. На смену ей пришла новая эпоха, когда для удержания рабов в покорности чужны крупнейшие жертвы. К сопротивлению и открытой борьбе внутри колоний присоединяется могучая сила пролетариата самих империалистических стран. Международный империализм вступает в историческую полосу величайших затруднений, развитие которых предвещает его катастрофический конец.

С. ЛЕОНИДОВ.

Лондонская церемония

МЕЖДУ ЗАПАДОМ И ВОСТОКОМ.

БЕРЛИН, 2 декабря. В беседе с сотрудником парижской газеты «Пти Журналь» Штреземан заявил:

«Подобно тому, как раппальский договор не означал, что Германия становится на сторону СССР против Западной Европы, точно также локарнский пакт не означает противоположного.

В настоящий момент Германия менее, чем когда либо, может себе позволить присоединиться к одной группе держав с задней мыслью, враждебной другой державе. Германия не может думать о конфликте с Западом или Востоком. Именно эти соображения побудили Германию сделать оговорки к параграфу 16-ому статута Лиги Наций, которые были приняты западными правительствами».

БЕРЛИНСКИЙ ПЕЧАТЬ.

БЕРЛИН, 2 декабря. Правительственная печать в довольно умеренных выражениях высказывает свое удовлетворение по поводу подписания локарнских договоров.

Демократическая печать, в особенности социал-демократические газеты, выражающие мнение большинства партии, с воодушевлением приветствует лондонскую церемонию.

«Форвертс» говорит о начале «новой эры» и заявляет, что «национальная задача, германской социал-демократии в ближайшие годы состоит в том, чтобы сделать Германию духовным вождем демократических стран».

ВПЕЧАТЛЕНИЕ НА ВОСТОКЕ.

БЕРЛИН, 2 декабря. Националистские органы печатают отзывы находящихся в Берлине политических деятелей восточных стран о локарнских договорах.

Новый афганский посланник в Берлине заявляет, что подписание Германией локарнских договоров может произвести самое неблагоприятное впечатление на всем Востока.

Один из вождей персидской национальной партии Абдурахман-Сейф-Асад заявляет:

«Вступление Германии в орбиту англо-французского империализма, что нашло свое выражение в подписании ею локарнских договоров, равносильно потере всех моральных позиций, которые Германия приобрела в Азии после мировой войны. **Поскольку Азия стремится к свободе, постольку она в будущем сможет относиться к Германии, подписавшей локарнские договоры, только с тем же недоверием, с которым она относится к другим западным державам, являющимся ее смертельными врагами».**

СЕКРЕТНЫЙ ВОЗДУШНЫЙ ФЛОТ.

ЛОНДОН, 2 декабря. Во время обсуждения локарнского договора Штреземан предложил согласовать деятельность гражданской авиации Англии, Германии, Франции и Италии, полагая, что это даст необходимые гарантии против вызывающей опасения возможности постройки секретного воздушного флота.

МАКДОНАЛЬД ПРАЗДНУЕТ.

ЛОНДОН, 2 декабря. У Макдональда состоялся прием, на котором присутствовали Лютер, Штреземан, Вандервельде, Бенеш и многие депутаты английского парламента.

ОБЩАЯ СУДЬБА ЕВРОПЫ.

БЕРЛИН, 2 декабря. Агентство Вольфа сообщает из Лондона, что после подписания локарнских договоров Штреземан благодарил Чемберлена, «воздав должное его руководству и заслугам по осуществлению локарнских соглашений».

«Я вижу в локарнском договоре,—сказал Штреземан,—крепкую основу для будущего развития международных отношений».

Обращаясь к Бриану, Штреземан подчеркнул общность судьбы Европы.

«Если мы погибнем,—сказал Штреземан,—то погибнем все вместе».

По новому

БЕРЛИН, 2 декабря. **Берлинский муниципалитет большинством коммунистических и социал-демократических голосов постановил ассигновать 10 мил. марок на оказание помощи безработным в зимнее время.**

Румынские долги Америке

ВАШИНГТОН, 2 декабря. Между Румынией и Соединенными Штатами заключено соглашение о погашении румынских долгов Америке. Румыния выплачивает свой долг в 62-летний срок, причем в первое десятилетие она платит 3 проц. по своим долгам, в остальные годы—3.5 проц. Весь румынский долг Америке определен в 44.591.000 **долларов.**

Платежи, вносимые Румынией в первые годы, настолько незначительны, что это равносильно фактическому мораториуму. Первый год Румыния вносит 200.000 долларов.

Урожай кукурузы в С.-А. С. Ш.

ВАШИНГТОН, 2 декабря. В связи с крупным урожаем кукурузы в Соединенных Штатах, цены на нее падают. Мелкие фермеры не могут держать хлеб до поднятия цен и продают свою кукурузу на 50—60 центов бушель дешевле себестоимости.

Министр земледелия на совещании с банкирами западных штатов решил учредить два банка для кредитования фермеров на сумму в 5 мил. долларов, причем кукуруза будет приниматься в виде обеспечения.

Ввозные пошлины в Англии

ЛОНДОН, 2 декабря. Палата общин приступила к прениям по резолюциям, предложенным министром торговли, согласно которым правительству предоставляется право ввести на пятилетний срок ввозные пошлины на некоторые товары.

Рабочая и либеральная партии решительно выступали против этих пошлин.

Новое дело Ракоши

ВЕНА, 2 декабря. Будапештский прокурорский надзор обратился в суд с просьбой начать новое следствие против Ракоши и его товарищей по обвинению в преступлении против государственного и общественного порядка, за что им угрожает 10 лет каторжной тюрьмы.

События в Китае

НОВОЕ ПРАВИТЕЛЬСТВО.

ПЕКИН, 2 декабря. Подали в отставку министр иностранных дел Шен-Жуи-Лин, военный министр Ву-Гуан-Шин и министр торговли Мо-Ше-Хой.

Печать сообщает, что уполномоченный Дуань-Цзи-Чжуя Шу-Ши-Ин, ездивший к Фын-Юй-Сяну в Калган, по возвращении оттуда имел совещание с Дуань-Цзи-Чжуем и составил список нового правительства, в который входят: премьер—Ху-Ань-Фу, исполнявший обязанности премьера в первые дни после переворота, совершенного в прошлом году в Пекине Фын-Юй-Сяном; министр иностранных дел—Ван-Чен-Тин, подписавший от имени пекинского правительства соглашение в 1924 году с Караханом, ныне глава китайской делегации на таможенной конференции; министр путей сообщения—Лю-Син; военный министр—Ли-Лие-Цзюн, правый член ЦК Гоминдана; морской министр—Ню-Ю-Чен; министр торговли—Луи-Чи-Лун и министр внутренних дел—Шу-Ши-Ин.

Никакой реорганизации правительства до взятия Мукдена осуществлено не будет.

ФЫН-ЮЙ-СЯН И ДУАНЬ-ЦЗИ-ЧЖУЙ.

ПЕКИН, 2 декабря. События в Китае свидетельствуют, что Фын-Юй-Сян не желает в данный момент отставки Дуань-Цзи-Чжуя.

Фын-Юй-Сян намеревается созвать конференцию с участием виднейших военачальников для обсуждения вопроса об организации нового центрального правительства. До этой конференции Фын-Юй-Сян не допустит отставки Дуан-Цзи-Чжуя.

СТУДЕНТКИ ЗАНЯЛИ БЫВШИЙ ПАРЛАМЕНТ.

ПЕКИН, 2 декабря. Студентки юридического факультета заняли помещения бывшего парламента, принадлежавшие ранее университету. Полиция этому не препятствовала.

Кабинет Бриана

ДЕКЛАРАЦИЯ.

ПАРИЖ, 2 декабря. Кабинет Бриана выступил в палате депутатов с правительственной декларацией, в которой указывается, что правительство твердо решило избежать конверсии какой-либо части государственного долга.

Правительство вырабатывает детальные правила пополнения автономного амортизационного фонда определенной суммой, которая будет получена от обладателей всех видов благоприобретенных имуществ.

Правительство рассчитывает в кратчайший срок **закончить войну в Марокко и Сирии,** а затем предложить уменьшение военных расходов.

Правительство предложит вернуться к мажоритарной системе голосования по округам и внесет проект реформы народного образования.

СДЕРЖАННО.

ПАРИЖ, 2 декабря. Палата депутатов приняла декларацию Бриана сдержанно.

ЗАЯВЛЕНИЯ БРИАНА О СССР.

ПАРИЖ, 2 декабря. **Лондонский корреспондент агентства Сан-Филь сообщает, что Бриан в беседе с Чемберленом указал на необходимость сближения европейских держав с СССР.**

Отметив, что Англия придает главное значение политической проблеме, Бриан подчеркнул, что Франция хочет предварительно разрешить вопрос о долгах.

Бриан будто бы указал далее Чемберлену, что эта проблема может быть решена путем принципиальной декларации об уплате долгов и их консолидации. Что касается фактической уплаты, то первые взносы могут стать предметом особого соглашения, причем мораторий может быть распространен на выплату процентов.

ПРОТИВ ФИНАНСОВОГО ПРОЕКТА.

ПАРИЖ, 2 декабря. **Парламентская фракция социалистической партии высказалась 34 голосами против 29 против финансового проекта кабинета Бриана.**

ИНФЛЯЦИЯ НЕИЗБЕЖНА.

ПАРИЖ, 2 декабря. При обсуждении финансового законопроекта в палате депутатов правые ораторы предлагали, чтобы палата одобрила новую инфляцию, как необходимую меру, при условии, что правительство возьмет обратно свой финансовый проект, обязавшись внести общий план финансового оздоровления после 8 декабря (срок очередного погашения бонов национальной защиты). Бриан не согласился на подобное предложение.

По мере развития прений, положение правительства делалось все затруднительнее.

При голосовании статьи 2-й законопроекта, которой предусматривается увеличение некоторых прямых налогов, против чего возражают правые, правительство поставило вопрос о доверии. При голосовании правительство получило 243 против 18 голосов, что об'ясняется голосованием ряда социалистов в пользу правительства. Прения продолжались.

Полагают, что положение правительства может снова стать опасным при голосовании статьи 4-й финансового законопроекта, предусматривающей новую инфляцию.

Возмещение Гогенцоллернам

БЕРЛИН, 2 декабря. В заседании германского рейхстага обсуждался вопрос о возмещении «владетельным княжеским домам» за их бывшее имущество, перешедшее в собственность государства.

Коммунисты внесли предложение конфисковать такие имущества без всякой компенсации.

Беседа с Удегестом

ЛОНДОН, 2 декабря. В беседе с корреспондентом «Дейли Геральда» генеральный секретарь Амстердамского Интернационала Удегест заявил, что, как он теперь уяснил себе, предложение английских профсоюзов об едином фронте касается не Профинтерна, но лишь ВЦСПС.

На вопрос, намерено-ли исполнительное бюро Амстердама согласиться на предложение английских делегатов о созыве конференции с представителями ВЦСПС без всяких предварительных условий, Удегест заявил, что он не желает предупреждать решение исполбюро.

Польский кризис

БИРЖЕВАЯ ПАНИКА.

ВАРШАВА, 2 декабря. Вызванная стремительным падением злотого паника в торгово-промышленных кругах усилилась еще больше. Официальный курс доллара поднялся до 9 злотых 80 грошей. На черной бирже доллар котируется в 12 злотых.

В связи с падением валюты, началось общее повышение цен.

ФОРМАЛЬНАЯ ОТГОВОРКА.

ВАРШАВА, 2 декабря. Партия Вызволение обратилась к председателю сейма Ратаю с письмом, в котором указывает, что **катастрофическое состояние страны требует немедленного созыва сейма, занятия которого отложены до 9 декабря.** Ратай ответил, что не может выполнить это требование, так как решение сейма является для него обязательным, правительство же не требует ускорения созыва парламента.

ПОСЛЕДНЯЯ НАДЕЖДА.

ВАРШАВА, 2 декабря. Под влиянием телеграммы Скшинского о благоприятных перспективах по получению иностранного займа наблюдается повышение биржевых ценностей.

„Раскаявшийся" Хеглунд

СТОКГОЛЬМ, 2 декабря. Переговоры между группой Хеглунда и шведскими социал-демократами о полном слиянии обоих группировок закончены.

Хеглунд официально заявил, что он отказывается от фракционной политики и обещает быть дисциплинированным членом социал-демократической партии.

Студия МХАТ в С.-А. С.Ш.

НЬЮ-ЙОРК, 2 декабря. Немирович-Данченко с рядом сотрудников музыкальной студии московского Художественного театра прибыл в Нью-Йорк. Студия предполагает совершить трехмесячное турне по Соединенным Штатам.

Две забастовки

(Письмо из Вены).

Несколько дней тому назад едва не остановилась вся государственная машина Австрии. Все государственные служащие предъявили правительству требование о выдаче им крупного единовременного пособия, общая сумма которого доходила до 2 милл. долларов. На выполнение этого требования правительству давался трехдневный срок, после истечения которого чиновники грозили всеобщей забастовкой.

Правительство Рамека очутилось в критическом положении. С одной стороны угроза полного государственного паралича, с другой—всемогущий Циммерман, комиссар Лиги Наций, без санкции которого нельзя истратить ни одной кроны.

Дело закончилось бы катастрофой, если бы мы жили не в Австрии, стране компромиссов. Начались энергичные переговоры. «Массы»—чиновники министерств, судьи, тюремные и таможенные чиновники—требовали своего. На сцену выступили вожди парламентских партий, взявшие на себя посредничество в конфликте. Они указывали непокорным, что руки правительства связаны, что в нужде чиновничества виноваты страны Антанты, что подобная забастовка явится концом «независимой Австрии».

Чиновники содрогнулись от этой ужасной перспективы, устыдились своей антипатриотичности и согласились принять в виде единовременного пособия ⅓ месячного оклада, чего при нашей дороговизне хватит едва ли на одно сверхпрограммное посещение Луссгартена (увеселительное заведение)

Еще раз Австрия была спасена. Судьи продолжают судить, тюремщики—охранять арестованных, таможенные чиновники—взыскивать пошлины на продукты питания. Чиновничество снова работает «на благо государства», которому оно только что угрожало.

Но как могло случиться, что чиновничество, реакционное, как и во всех буржуазных странах, решилось на такой «антигосударственный» шаг?

Ответ простой—даже и эти слои населения не избегли общей участи—обнищания. Наряду с пролетариатом, во всей Европе средний класс не вырабатывает прожиточного минимума. В «оздоровленной» милостью иностранных капиталистов Австрии нужда служащей интеллигенции дошла до особенной остроты.

Как отнеслись к забастовочному движению чиновников пролетарские массы? Определенно можно сказать, что в массах оно не нашло отклика. Использование полицейскими и тюремщиками пролетарских методов борьбы отнюдь не напоминало классовой борьбы и не встретило сочувствия пролетариата. Конфликт произошел между двумя группами одного и того же класса, каждая из которых в равной степени враждебна пролетариату.

Не вызвала поддержки и симпатии рабочих масс и вторая только что закончившаяся забастовка, хотя проводилась она пролетарскими элементами. Речь идет о пятидневной забастовке пекарей Вены, охватившей до 10 тысяч человек. Эта забастовка была крайне непопулярна, потому что владельцы пекарен воспользовались ею для повышения цен на хлеб. Удар, таким образом, пришелся по широким массам.

Доходы владельцев хлебных фабрик и пекарен так велики, что повышение заработной платы пекарям ни в коем случае не должно было вызвать вздорожания хлеба. При умелом и классово-сознательном руководстве забастовкой этого легко было достигнуть.

Но во главе союза пекарей стоят социал-демократы. Их усилия была направлены к тому, чтобы добиться соглашения любой ценой, хотя бы и за счет всех остальных рабочих масс. Забастовка окончилась незначительным повышением заработной платы пекарям и довольно заметным повышением цены на хлеб.

Уроки этой забастовки весьма поучительны. Она лишний раз указала пролетариату, что даже мелкое стачечное движение не может быть проводимо вне связи с общей классовой борьбой, вне учета общих интересов класса.

Г. ФЮРСТ.

Вена, ноябрь.

По Советскому Союзу.

ВОЗВРАЩЕНИЕ Л. Д. ТРОЦКОГО.

МОСКВА, 3 декабря. 2 декабря возвратился в Москву после полуторамесячного отдыха на Кавказе Троцкий.

САБРИ-БЕЙ У РЫКОВА.

МОСКВА, 3 декабря. 2 декабря тов Рыков принял турецкого комиссара земледелия Сабри-бея.

Сабри-бей передал Рыкову приветствие от имени председателя совета комиссаров Турции Исмет-паши.

САБРИ-БЕЙ, находящийся в Москве комиссар земледелия Турции.

Беседа коснулась вопросов сельского хозяйства и положения крестьянства как у нас, так и в Турции. Была отмечена общность интересов турецкого крестьянства и крестьянства СССР. Затем беседа коснулась вопросов международной политики.

ПРИЕМ ТОВ. СМИРНОВЫМ.

МОСКВА, 3 декабря. 1 декабря турецкий комиссар земледелия Сабри-бей был принят народным комиссаром земледелия РСФСР Смирновым. В 2-часовой беседе Смирнов ознакомил Сабри-бея с принципами работы наркомзема.

ОТ'ЕЗД ПОЛЬСКОГО ПОСЛАННИКА.

МОСКВА, 3 декабря. 1 декабря польский посланник Кенчинский в сопровождении сотрудника посольства посетил председателя всесоюзного общества культурной связи с заграницей Г. Каменеву. Посещение это состоялось в связи с от'ездом польского посла в Варшаву на предстоящий исторический с'езд.

Польский посланник предполагает использовать свое пребывание в Варшаве для установления более тесной культурной связи Польши с СССР. Польский посланник просил Каменева систематически ставить его в известность о предполагающихся в СССР с'ездах для того, чтобы польские ученые имели возможность принимать в них участие. Каменев вручил Кенчинскому экземпляры устава общества для ознакомления с ними в Польше.

ПЛЕНУМ ЦКК УКРАИНЫ.

ХАРЬКОВ, 3 декабря. На открывшемся пленуме ЦКК Украины Лебед в докладе о работе ЦКК и РКИ указал, что всего проверено 988 непроизводственных ячеек с общим количеством членов партии 34.898. Исключено было 1.337 чел., жало 4 проц. Свыше 13.000 чел. было подвергнуто разным партийным взысканиям.

Одно из болезненных явлений среди членов партии, это—пьянство. Борьба с пьянством проводилась недостаточно широко: между тем, пьянство нередко влечет за собой ряд других проступков антипартийного характера.

Необходимо усилить общие мероприятия по борьбе с пьянством среди рабочего класса и крестьянства. Члены партии в проведении этих мероприятий должны служить примером.

Касаясь работы РКИ в области улучшения государственного аппарата, Лебед указал, что в результате проведенной работы по борьбе с излишествами, разбуханием аппарата и другими ненормальностями достигнута экономия в 12 мил. руб.

ЖИЛИЩНЫЙ ВОПРОС В СССР.

МОСКВА, 3 декабря. В докладе о деятельности Главного Управления Коммунального Хозяйства на всесоюзном с'езде коммунальников 1 декабря тов. Анохин указал, что на улучшение и расширение дорожного строительства ассигновано на будущий год 19.330.000 руб. На полное исправление дорог требуется не менее 30 милл. руб. ежегодных ассигнований.

Жилищный вопрос попрежнему является самым тяжелым для коммунального хозяйства. В некоторых рабочих районах приходится на человека 4 кв. арш., в очень многих районах—не больше 7 кв. арш. В связи с войной в пределах СССР пришло в негодное состояние около одной четверти жилищного фонда. Население городов в среднем увеличивается ежегодно на 3 проц.

Если в ближайшем будущем мы не примем срочных мер, то жилищный кризис обострится в еще большей мере. Содержание одной квадратной сажени жилищной площади обходится в среднем 1—2 рубля ежемесячно, средняя же квартирная плата в СССР за кв. сажень—не выше 70 коп. в месяц. Этим об'ясняется невозможность производства ремонта за выручаемые от квартирной платы суммы.

Наобосот за последние годы мы наблюдаем продолжающееся уменьшение жилищной площади: два года тому назад на одного человека приходилось в СССР 12 кв арш., теперь—около 10 кв. арш.

Жилищная и арендная кооперация не учитывает настоящего положения: из вырученных ею за 1924—25 г. в пределах СССР 17 мил. руб. она ухитрилась употребить на посторонние нужды 2 мил. руб., вместо того, чтобы всю сумму направить на восстановление жилищного фонда. В равной мере на местах слабо усвоены правовые меры жилищного строительства: застройщикам оказываются препятствия в их работе. Необходимо поставить вопрос о всяческом поощрении нового строительства.

ЖЕЛЕЗНОДОРОЖНАЯ КОНФЕРЕНЦИЯ.

МОСКВА, 3 декабря. В беседе с представителем ТАСС тов. Рудзутак дал следующую оценку работы **предстоящей международной железнодорожной конференции:**

— Открывающаяся в Москве 7 декабря железнодорожная конференция, в которой примут участие СССР, Япония, Латвия, Литва, Эстония, Польша, Германия и Франция, имеет целью открыть прямое пассажирское и багажное сообщение между Японией и Западной Европой транзитом через нашу сеть.

Конференция является исключительной не столько по своим задачам, сколько по огромности протяжения прямого сообщения, которое она установит.

ИНОСТРАННЫЕ ГОСТИ НА УКРАИНЕ.

ХАРЬКОВ, 3 декабря. Делегации норвежских, финских и японских металлистов осматривали харьковский паровозостроительный завод. Делегаты приехали на завод во время обеденного перерыва и были восторженно встречены рабочими.

Приветствовавший иностранных товарищей рабочий сказал:

— Наши двери широко открыты для всех иностранных товарищей, приезжающих к нам учиться, как бороться и как побеждать. Когда вы пойдете по нашему пути, знайте, что революционный пролетариат Советского Союз всегда придет к вам на помощь.

Рабочему отвечали норвежский металлист Фосс, японский металлист Каваси и секретарь финляндского об'единения металлистов Лехтинен.

В беседе с журналистами Каваси сообщил, что рабочее движение в Японии еще сравнительно недавно находилось всецело под влиянием синдикалистов. Лишь за последнее время рабочие массы стали привыкать к молодой, но пользующейся большим влиянием коммунистической партии. Японское правительство поддерживает социал-соглашательские профсоюзы. Положение японских рабочих все время ухудшается. Заработная плата чрезвычайно низка, из 4 мил рабочих Японии—до 2.5 мил. чел. безработные. Симпатии японских рабочих к Советскому Союзу растут с каждым днем, вызывая все большее беспокойство правительства.

Москва, 3-го декабря

С.-Х. НАЛОГ.

На 15 ноября поступило сельско-хозяйственного налога по СССР на 73.475.000 р. Поступление идет нормально.

ПОДОХОДНЫЙ НАЛОГ.

Наркомфин СССР постановил освободить от обложения основным подоходным налогом домовладельцев, не извлекающих доходов от своих владений путем сдачи их в наем.

Постановление введено в действие с 1 октября 1925 года.

ХЛЕБНАЯ КАМПАНИЯ.

На совещании внуторгов состоялись доклады местных внуторгов.

Представитель Украины указал, что из 80 мил. пуд хлебопродуктов, заготовленных на Украине до 1 декабря, главная масса была выброшена бедняцкими и середняцкими элементами деревни. Остающийся товарный хлеб сосредоточен преимущественно в руках зажиточного кулацкого крестьянства.

Касаясь причин не вполне удовлетворительного хода заготовок, докладчик указал, что в этом отношении, помимо недостатка в промышленных товарах, большую роль сыграла невозможность для крестьянства хозяйственно приложить свои деньги. У украинского крестьянства на руках свободные 50—70 мил. руб. Крестьянство уклоняется от денежного накопления.

Все докладчики отмечали необходимость согласованного выступления хлебозаготовителей на хлебном рынке. Теперь таким путем может быть достигнута известная стабильность хлебных цен.

Новости за день

● **Горький — черноморские моряки.** После возвращения наших миноносцев из Италии, черноморские моряки получили несколько писем от Максима Горького с просьбой писать ему о своем быте и присылать морские газеты. Горький обещает прислать газете черноморских моряков написанную им недавно повесть.

● **Американцы на Украине.** В Харьков прибыли 5 американских промышленников-специалистов по горнозаводскому делу во главе с горным инженером Форнгамом. Комиссия выедет в Донбасс для ознакомления с состоянием южной металлургии и рудной промышленности и для выяснения возможности постройки на юге нового металлургического завода.

● **Шторм.** Бушевавший на Черном море шторм утихает. Потерпели аварию несколько мелких судов.

● **Донуголь закупил за-границей** оборудование для шахт. В Германии куплено почти на 9 мил. руб., в Америке—на 2½ мил. руб. В общем за-границей, включая Англию, до настоящего времени закуплено оборудования на 12 мил. руб.

● **Нефть на Керченском полуострове.** Геолог Миронов обследовал район Чогелек на Керченском полуострове.

Обследования установили безусловную надежность района в смысле возможности поставить добычу нефти. Намечены пункты закладки глубоких скважин.

● **Камень Чингис-хана.** В азиатском музее Академии Наук устанавливается редчайший памятник древне-монгольской письменности—камень Чингис-хана. На камне высечен текст с перечислением заслуг оруженосца Чингис-хана—его родного племянника Исунко. Камень имеет вид плиты высотой в два метра. Плита Чингис-хана была изготовлена приблизительно в 1225 году и считается единственным остатком письменности чингисхановской эпохи.

Зарубежная почта

● **Политика Англии в Южной Африке.** Из Капштадта сообщают, что новая национальная политика, проводимая генералом Герцогом, встречает самое ожесточенное сопротивление цветного населения колонии. Президент национального конгресса заявил, что коренное население не протестовало бы против полного разделения страны с введением особого «Парламента черных».

Наряду с этим, коренное население намерено всеми силами сопротивляться об'единению под одним колониальным управлением племен бушменов, базутов и связи, а также подпротекторатных. В ближайшем будущем эти племена намерены послать в Лондон делегацию для защиты своих требований.

● **Попытка переворота в Испании.** Несмотря на жесточайшую цензуру, в иностранную прессу проникли известия о попытке военного переворота в Испании. Эта попытка имела целью свергнуть директорию и восстановить конституционный образ правления и парламент. В связи с раскрытием этой попытки арестованы генералы Лопец, Охуа и Сулза, полковники Пардо и Гарсия и целый ряд офицеров. Распущены два крупных каталонских общества. Полиция занята розысками бывшего губернатора Барселоны, замешанного в заговоре и успевшего скрыться.

● **Благие пожелания.** Советом Лиги Наций принято постановление предложить всем державам немедленно отказаться от применения подводных лодок на войне. Существующие подводные лодки должны быть разоружены.

● **Падение английского экспорта.** За десять месяцев 1925 года экспорт Англии уменьшился на сумму в 11.565.507 фунтов стерлингов. Импорт увеличился на 44.580.331 ф. ст. Общая сумма импорта составляет 1.074.262.947 фунтов стерлингов, экспорта—646.340.342 ф. ст.

● **Выборы в Австралии.** На парламентских выборах в Австралии националисты получили 36 мест, фермерская партия—13 и рабочая—26. В предыдущем парламенте националисты имели 32 мандата, фермеры—14 и рабочие—20.

В последний час

ГЕРМАНО-СОВЕТСКИЙ ТОРГОВЫЙ ДОГОВОР.

БЕРЛИН, 3 декабря. **За отсутствием в Берлине рейхсканцлера и ряда министров, комиссия рейхстага по иностранным делам отсрочила рассмотрение германо-советского договора.**

КОНФЕРЕНЦИЯ О РЫБОЛОВСТВЕ В ДАЛЬНЕВОСТОЧНЫХ ВОДАХ.

ТОКИО, 3 декабря. **Директор секции рыбопромышленности японского департамента земледелия Матумура выехал в сопровождении экспертов в Москву для участия в конференции о рыболовстве в Дальневосточных водах.**

КРОВАВАЯ РАСПРАВА МУКДЕНЦЕВ.

ХАРБИН, 3 декабря. **Арестованные в Мукдене 70 родственников генерала Го-Сун-Лина, восставшего против Чжан-Цзо-Лина, 29 ноября казнены в мукденской тюрьме путем обезглавления.**

ПОЛЬСКАЯ РАСПРОДАЖА.

ВАРШАВА, 3 декабря. **Министр финансов Здеховский получил от находящегося в Лондоне премьера Скшинского сообщение, что концерн Моргана согласен предоставить Польше заем в 120 мил. долларов при условии передачи ему в аренду спиртовой или табачной монополии.**

ПРОГРАММА ЧЕШСКИХ НАЦИОНАЛИСТОВ.

ПРАГА, 3 декабря. **Парламентская фракция националистов опубликовала программную декларацию, в которой упоминается также признание СССР де-юре. Декларация высказывается против образования полупарламентского делового кабинета.**

ШВЕДСКО-НОРВЕЖСКИЙ ДОГОВОР.

СТОКГОЛЬМ, 3 декабря. **В Осло подписан договор между Швецией и Норвегией, согласно которому все спорные вопросы, возникающие между этими странами, разрешаются третейским судом.**

КАТАСТРОФА СО ЗЛОТЫМ.

НЬЮ-ЙОРК, 3 декабря. **Польский злотый котируется здесь в 10 центов против 18 центов на прошлой неделе.**

ПРАГА, 3 декабря. **На пражской бирже польский злотый упал до 290 крон за 100 злотых.**

НОВАЯ БОМБАРДИРОВКА ДАМАСКА.

БЕРЛИН, 3 декабря. **Французы предупредили иностранные посольства в Дамаске о новой бомбардировке Дамаска.**

ДЕ-ЖУВЕНЕЛЬ.

БОРДО, 3 декабря. **Верховный комиссар Франции в Сирии де-Жувенель выехал из Каира в Бейрут.**

ВЫСЫЛКА КОММУНИСТОВ.

НАУЭН, 3 декабря. **Полицией высланы из Глазго два видных местных коммуниста.**

АНГЛИЯ УДОВЛЕТВОРЕНА.

БОРДО, 3 декабря. **Чемберлен заявил в палате общин, что британское правительство принимает опровержение Лютера о циркулировавших во время войны слухах, что германцы утилизируют трупы солдат для извлечения из них жировых веществ.**

ЗЕМЛЕТРЯСЕНИЕ В ЭРИВАНИ.

ЭРИВАНЬ, 3 декабря. **В час дня наблюдалось слабое землетрясение.**

Восток

Последний портрет председателя турецкой республики КЕМАЛЬ-ПАШИ.

Телеграммы

ПРАЗДНОВАНИЕ ПЯТИЛЕТИЯ СОВЕТСКОЙ АРМЕНИИ В ТЕГЕРАНЕ.

ТЕГЕРАН, 3 декабря. В полпредстве состоялся особый прием по случаю пятой годовщины Советской Армении.

Вечером в клубе советских граждан при переполненном зале состоялось торжественное заседание.

ИЗЫСКАНИЕ МИНЕРАЛОВ В ПЕРСИИ.

ТЕГЕРАН, 3 декабря. Персидский министр финансов разработал проект привлечения в Персию американских специалистов по изысканию полезных ископаемых. Полтора месяца назад американский советник в Персии Мильспо заявил в публичном докладе, что Америка готова принять участие в работах по разысканию минералов.

Министр общественных работ проектирует теперь приглашение американских специалистов для постройки северной и южной железных дорог.

Хроника Востока

ВВОЗ ШЛЯП В ТУРЦИЮ.

Ввиду того характера, который приняла в Турции замена фески шляпой, большие деньги уходят за-границу за шляпы. В течение двух-трех дней в Константинополь было подвезено из за-границы 200 тыс. шляп.

ТРЕБОВАНИЯ ПАЛЕСТИНСКО-СИРИЙСКОГО КОМИТЕТА.

ЛОНДОН, 2 декабря. Палестинско-сирийский национальный комитет представил верховному французскому комиссару в Сирии де-Жувенелю следующие условия, на которых с точки зрения национального движения может быть заключен мир: французы эвакуируют Сирию; французский мандат на Сирию аннулируется; в Сирии учреждается национальное правительство, с которым и надлежит вести переговоры о соглашении; Сирия становится членом Лиги Наций.

Де-Жувенель заявил, что считает выдвинутые условия неприемлемыми и возлагает на комитет ответственность за дальнейшее усиление репрессий.

ЕГИПЕТ И ГЕДЖАС.

Египетская специальная миссия, заслушая по поручению короля в Геджас в целях примирения Ибн-Сауда с геджасским королем Али, вернулась в Каир. По словам египетских делегатов, ряд зданий, считающихся у мусульман священными, действительно разрушен или поврежден вахабитами; население Геджаса, особенно портового города Джедды, сильно уменьшилось в числе и находится в тяжелом положении. Ибн-Сауд воздерживается от открытого нападения на Джедду, рассчитывая, что она ему достанется без боя. Он категорически отказывается очистить мусульманские святые места, пока Али и кто-нибудь из семьи последнего будут оставаться в Геджасе. Ибн-Сауд предлагает египетскому королю Фуаду созвать всемусульманскую конференцию, которая установила-бы соглашение об эвакуации Геджаса обоими сторонами (т. е. вахабитами и войсками Али) и устроила-бы в стране плебисцит для избрания хранителя святых мест под надзором предполагаемой мусульманской Лиги Наций.

ПРОТИВ ИБН-САУДА.

Всеиндийская мусульманская конференция, имевшая место в Лукнове, приняла резолюцию, в которой заявляет, что отъ как даже и кратковременное владение святыми местами со стороны Ибн-Сауда послужило причиной разорения и святотатств то конференция от имени индийских мусульман заявляет, что власть Ибн-Сауда над Геджасом не может быть в дальнейшем терпима».

От Марокко до Сирии

Палестино-сирийский национальный комитет представил новому верховному французскому комиссару в Сирии де-Жувенелю следующие **условия, на которых, с точки зрения национального движения, может быть заключен мир в Сирии:** французы эвакуируют Сирию; французский мандат на Сирию аннулируется; в Сирии учреждается национальное правительство, с которым и надлежит вести переговоры о соглашении; Сирия становится членом Лиги Наций.

Можно было заранее предвидеть, что ответит де-Жувенель, или, вернее, французский империализм на эти требования. Конечно, условия палестино-сирийск. национал. комитета он считает неприемлемыми и **«возлагает на комитет ответственность за дальнейшее усиление репрессий в Сирии».**

Франция и Лига Наций,—это почтенное учреждение, выдавшее французскому империализму мандат на управление Сирией,—не впервые встречаются с требованиями порабощенных сирийских масс. Еще в 1921 году в Женеве состоялся конгресс всех сирийско-палестинских комитетов независимости, на котором и был образован об'единенный палестино-сирийский национальный комитет. Не так давно представитель комитета эмир Шекиб-Арслан передал Лиге Наций протест против французского мандата на Сирию. Конечно, Лига Наций не сочла нужным обратить какое бы то ни было внимание на этот протест, как до сих пор она совершенно не замечает картины вопиющих зверств французской империалистической военщины в Сирии.

Но о протесте нельзя было умолчать, его существенное содержание было опубликовано. В связи с этим французская реакционная печать не пожалела чернил и злобствующего темперамента для опорочения самого протеста и его авторов. «Шекиб-Арслан уполномочен не более, чем те посланцы, которых мы уже видели снующими от имени Сирии в кулуарах Лиги Наций»,—пишет «Журналь-де-Деба». «Неисправимый агитатор, авантюрист интриган против Франции, в союзе с Германией и Турцией, проводящий какую-то таинственную пропаганду» и т. д., и т. п.—такими эпитетами в неистощимом усердии награждала печать Шегиб-Арслана.

Ответ последнего был напечатан только в газете французской компартии. В нем Шекиб-Арслан дает очень хорошую формулировку существа империализма: «Патриот в словаре империализма не может значить ничего, кроме агитатора, принимая во внимание, что, согласно вашему мнению, **никакой группировке на Востоке не разрешается освобождаться, поскольку какой-либо западной державе интересно сделать из нее своих подданных».**

Да, не разрешается! Именно поэтому наивными являются великие протесты, обращаемые к Лиге Наций, и просьбы послать комиссии для непосредственного ознакомления с условиями жизни подмандатных колониальных рабов. У последних нет никаких мирных способов освободиться от империалистического рабства. Безрезультатные обращения к Лиге Наций являются полезными только в том смысле, что они рассеивают всякие иллюзии на этот счет у порабощенных масс и укрепляют их решимость к борьбе. Вместе с тем, сознание единства своей судьбы перед лицом беспощадного империализма приводит к естественному выводу о необходимости об'единить в все силы колониальных народов в борьбе против общего врага.

Освободительное движение в подвластных Франции колониальных странах вступает в новую фазу. В Тунис, Алжир и Марокко, в даже в Индо-Китай посланы эмиссары палестино-сирийск. комит. для установления связи с местными комитет. и выработки общего плана восстания. Если до сих пор героическая борьба риффов, а затем и сирийских масс приковывала к себе внимание всех колониальных народов и пользовалась их материальной поддержкой, то теперь наступает момент, когда общий моральный фронт борьбы с империализмом превратится в единый фронт общего восстания. От Марокко до Сирии—все французское колониальное побережье Средиземного моря—станет тылом фронтом, сломить упорство которого даже могущественный французский империализм будет не в силах.

Уже те две колониальных войны, которые в настоящее время ведет Франция,—в Марокко и Сирии, — показали, что эпоха безответных расправ с подвластными народами и, сравнительно, нетрудного их покорения отошла в прошлое. На смену ей пришла новая эпоха, когда для удержания рабов в покорности чужны крупнейшие жертвы. К сопротивлению и открытой борьбе внутри колоний присоединяется могучая сила пролетариата самих империалистических стран. Международный империализм вступает в историческую полосу величайших затруднений, развитие которых предвещает его катастрофический конец.

С. ЛЕОНИДОВ.

Советское Закавказье

(По телеграфу и телефону от наших корреспондентов)

Зима в Закавказьи

НА СУХУМСКОМ РЕЙДЕ.

СУХУМ, 3 декабря. Вчера вечером на Сухумский рейд вновь налетел шквал необычайной силы, являвшийся отголоском большого шторма, происходившего в открытом море. Сила волнения на Сухумском рейде доходила до восьми баллов. Высота волны в Сухуме превышала полтора метра, в Гаграх доходила до двух метров, в Очемчирах и Гудаутах до трех метров.

В Очемчирах накатывание волны на берег достигало двадцати саженей. В силу атмосферных разрядов сухумская гидро-метеорологическая станция потеряла в течение суток связь с Феодосией.

Вчерашним шквалом в Сухуме залиты две шлюпки. Одна разбита. Начавшаяся погрузка на пароход греков-переселенцев была приостановлена за невозможностью выехать на шлюпках в море. В Новом Афоне штормом выбросило на берег моторный катер «Лихой» и чуть не залило большую баржу. Катер пострадал.

В Сухуме волны захлестывали набережную. Местами стенка набережной потерпела незначительные разрушения. Сухумская пассажирская пристань также получила небольшие повреждения. Новые, незаконченные постройкой пристани в Очемчирах, Гаграх и Гудаутах серьезных повреждений не понесли.

Вышедший второго декабря из Одессы пароход «Севастополь» идет к Сухуму, минуя Джубгу, Туапсе, Сочи и другие промежуточные порты.

Вчера с опозданием на трое суток в Сухум из Одессы пришел пароход «Пестель». Сегодня море успокаивается. Погода переменная.

БАТУМ, 3 декабря. Море спокойно.

СААТЛЫ, 3 декабря. По всей линии Джульфа-Бакинской дороги идут непрерывные дожди. Температура воздуха резко понизилась.

ЕНГИКЕНД (Нагорный Карабах), 3 дек. После продолжительных заморозков и снега пошел сильный ливень с грозой.

Накануне перевыборов советов

АГДАМ, 3 декабря. Работа сельских советов хромает, вследствие малограмотности секретарей и председателей советов. Через курсы переподготовки прошло 130 человек. 80 человек не прошли курсов. Большинство сельских советов помещается в плохих помещениях. При больших советах организованы секции для выявления крестьянского актива. Агрономы при с.-х. секциях сельских советов организуют показательные участки. Происходит выдвижение крестьян на советскую работу. Выдвиженцы работают в кредитах, кооперации, уездном земельном отделе и дайра.

Сейчас идут отчеты сельских советов перед избирателями. Закончено составление избирательных списков.

ХУЛО, 3 декабря. Подготовка к перевыборам идет усиленным темпом. Составлена уездная выборная комиссия. На-днях состоятся выборы темских комиссий. В состав уездной комиссии по перевыборам вошли представители Красной армии, уездного исполкома, партийного комитета, комсомола, кресткома и женотдела. В комиссию входит аджарка Болквадзе.

КЕДЫ, 3 декабря. По селениям устраиваются собрания крестьян. Представители исполкомов выступают с докладами о проделанной работе. Следует отметить, что предшествующий состав сельских советов не выявил должной активности и вся тяжесть работы лежала на темских исполкомах в лице их председателей. При советах не было организовано ни одной секции.

ГАНДЖА, 3 декабря. В разгаре подготовительная работа по перевыборам сельских советов. Заканчивается перепись населения для точного учета всех выборщиков. По окончании переписи уездная избирательная комиссия приступит к инструктированию сельских и дайра-советов. На местах организуются избирательные комиссии.

ДЖЕБРАИЛ, 3 декабря. Закончено составление списков избирателей и лишенных права участия в выборах. Ответственные работники выезжают на места для инструктирования сельских советов по проведению перевыборов. Авторитет сельских советов еще больше поднялся с тех пор, как им были переданы функции Загс'а. Это обстоятельство в значительной степени подорвало авторитет мулл. Многоженству также нанесен значительный удар приближением Загс'а к деревне.

Деятельность советов значительно оживилась в связи с организацией секций. В некоторых местах секционная работа вывела уже крестьянский актив. В Беюк-Бегманлах сельско-хозяйственная секция запахала 25 дес. под хлопок. Вырученные за то 5.000 рублей предполагается израсходовать на устройство больницы. В сел. Зангелан таким же путем организуется клуб.

В сельских советах сейчас работает более 100 женщин, многие из них подают заявления о вступлении в партию.

Заметно дает себя чувствовать недостаток технических работников.

АЛЛАВЕРДЫ, 3 декабря. Организационная работа по перевыборам советов закончена. Организована участковая избирательная комиссия. На места разосланы инструкции и указания, детально раз'ясняющие все пункты новой избирательной инструкции. Получена также соответствующая литература. На-днях будет приступлено к проведению кампании отчетности сельских и участковых советов перед своими избирателями. Вся предварительная работа закончится к 20 декабря.

ЗРИВАНЬ, 3 декабря. Поступающие с мест сведения указывают на широкую работу по перевыборам в советы, к которым приступили уездные избирательные комиссии. Развертывают работу созданные районные и сельские комиссии; районная избирательная комиссия состоит из 5 членов, в числе которых 2 представителя от уездного исполнительного комитета, 1 от профессиональных союзов и 2 представителя от крестьян. К работам по предвыборной кампании привлекаются общественные силы деревни—учителя, агрономы и т. д. Для усиления и утяжеления предвыборной кампании в советы в районах национальных меньшинств, уездные исполкомы командируют на места специальных инструкторов.

ЗРИВАНЬ, 3 декабря. Центральный комитет кресткома обратился ко всем низовым ячейкам крестьянских комитетов с письмом о необходимости широкого участия крестьянов в предстоящих перевыборах.

Союзом работников земли и леса ведется широкая предварительная кампания по перевыборам в советы среди батраков. В Армении сейчас 6.937 батраков, состоящих в союзе.

ГАНДЖА, 3 декабря. В уезде после увеличения сельских советов работа значительно улучшилась. Аппарат местами приблизился к массе, но местами эта работа сильно хромает. Сельский совет не всегда в состоянии удовлетворить потребности крестьян, вследствие неграмотности большинства председателей и малограмотности секретарей. Переподготовку прошло 70 человек, менее 50 проц.. Выдвинут ряд крестьян в уездные органы. Очень слаба в уезде работа крестьянских, вследствие отсутствия инструкторов и работников на местах.

САЛЬЯНЫ, 3 декабря. В Сальянском уезде закончился учет избирателей. На-днях созываются совещания председателей дайра. Закончилась переподготовка председателей и секретарей сельских советов. Выпущено 80 человек. В течение ближайших месяцев переподготовку пройдут все председатели и секретари сельских советов уезда. В уезде значительно усилилась работа крестьянских. Идет работа по обеспечению крестьянства водой; пускаются в ход стоявшие прежде водокачки.

ЛАЧИН, 3 декабря. В результате кампании по учету избирателей, удалось из 60 тысяч избирателей выделить, по приблизительным данным, до 1.000 человек бывших царских и муссаватских чиновников и кулаков. Все они лишены избирательного права. К кампании по перевыборам будет приступлено в январе. Переподготовка председателей и секретарей в уезде не проведено. С 10 декабря начнут функционировать курсы переподготовки с таким расчетом, чтобы через три месяца через них прошел весь состав председателей и секретарей сельских советов.

ЕНГИКЕНД (Нагорный Карабах), 3 декабря. Председатель районного исполкома сделал доклад о годичной работе. Исполкомом, между прочим, проведены три дороги, исправлен каграз и заселены поля кресткома.

ДЕЛИЖАН, 3 декабря. В Эриванском уезде ведется широкая предвыборная кампания. Во все села разосланы инструкции о порядке перевыборов. В участковых центрах созываются совещания председателей сельских советов.

АЛЛАВЕРДЫ, 3 декабря. Организована участковая избирательная комиссия.

Товары в деревню и заготовка с.-х. продуктов

КАМАРЛЮ, 3 декабря. Кооперативом получено 10 вагонов муки хорошего качества. Каждому члену отпускается до 10 пуд. муки, продажная цена—1-го сорта 3 руб. 68 коп., 2-го сорта—3 руб. 20 коп. и 3-го—2 руб. 20 коп.

КЕДЫ, 3 декабря. На рынке совершенно отсутствует бязь. Нет также соли.

АГДАШ, 3 декабря. В связи с окончанием полевых работ и уборки хлопка, крестьяне в последнее время начали подвозить на базар крупные и мелкие орехи, каштаны, фрукты и рис. На-днях было привезено до 8.000 пуд. орехов и несколько тысяч пудов яблоков и груш. Благодаря большому спросу, цены на базаре колебались от 3 р. 50 к. до 5 р. 20 к., а в небазарные дни торговцы подымали до 6 р. 10 коп. за пуд. Яблоки продавались по 1 р. 20 коп. за пуд и за отсутствием покупателей торговцы покупали до 80 коп. за пуд.

В последний базарный день «Кейбирлиги» продал 20 плугов «Оно». Крестьяне испытывают нужду в лесном материале, мануфактуре и сахаре.

ЗРИВАНЬ, 3 декабря. Айкоопом заготовлено для нужд низовой кооперации 18.000 штук лампового стекла различных номеров.

ЗРИВАНЬ, 3 декабря. За 1924—25 г. из Армении было вывезено: на 1.140.000 руб. вина, на 750.000 руб. коньяка и спирта и на 500.000 руб. водки и ректификата.

ЗУГДИДЫ, 3 декабря. В Цаленджихском и Лийсом районах, Зугдидского уезда, нет в кооперативных лавках керосина. Частные торговцы пользуются этим и вздувают цены.

БАТУМ, 3 декабря. Отделением текстильного синдиката получено для уездов 650 кип мануфактуры и 5.000 метров бязи.

В уезды сельско-хозяйственным банком отправлено 50 сепараторов для распределения среди молочных товариществ.

Аджарлес заготовил 250 кубов дров на Бобоквацкой и Султанской дачах.

СНАБЖЕНИЕ КЕРОСИНОМ.

ГАРДАБАНИ, 3 декабря. На 3 декабря на станции Гардабани имелось около 34 порожних керосиновых цистерн. Цистерны поданы по заявке Айкоопа. Последним налив производится с большими перебоями, вызывающими простои цистерн.

САМТРЕДИ, 3 декабря. Несмотря на то, что Закавказские железные дороги по заявке Цекавшири и Грузгостопа своевременно подали цистерны, налив этими последними организациями производится нерегулярно. Цистерны простаивают на станции по несколько дней.

Баку

БОРЬБА С НЕГРАМОТНОСТЬЮ.

БАКУ, 3 декабря. Главполитпросвет открывает в уездах 160 пятимесячных курсов по новому тюркскому алфавиту, из которых 64 исключительно для батраков, членов союза землес.

ПОМОЩЬ НАСЕЛЕНИЮ.

БАКУ, 3 декабря. Азериттифаку отпущено для нужд Казахского уезда 40 тыс. пудов кукурузы и ячменя по 1 р. за пуд.

ЖЕЛЕЗО ДЛЯ ДЕРЕВНИ.

БАКУ, 3 декабря. Азгоссельсклад закупил у металлсиндиката 4 вагона сортового железа для отправки в уезды.

БОРЬБА С СЕЛЕВЫМИ ПОТОКАМИ.

БАКУ, 3 декабря. Азводхозу предложено разработать пятилетний план борьбы с селевыми потоками и выяснить целесообразность перенесения, взамен устройства полузапруд, особо угрожаемых селений на новые места.

ЭЛЕКТРИФИКАЦИЯ УЕЗДОВ.

БАКУ, 3 декабря. Госплан возбуждает вопрос об отпуске в текущем году на сооружение двух электрических станций в уездах 170 тыс. руб.

БОРЬБА С МЫШАМИ.

БАКУ, 3 декабря. В Шемахинском уезде закончены работы по борьбе с мышами в Хилмилинском участке и организованы в Маразинском районе.

ОБОРУДОВАНИЕ ЦЕМЕНТНОГО ЗАВОДА.

БАКУ, 3 декабря. Закгосторг приобретает за-границей оборудование бетонного завода для бакинской канализации, стоимостью 15.700 руб.

ЗАКУПКА КООПЕРАТИВОВ.

БАКУ, 3 декабря. В комиссариате внутренней торговли выработан проект дежурства кооперативов в дни отдыха и в неторговые часы.

ЖИЛИЩНОЕ СТРОИТЕЛЬСТВО.

БАКУ, 3 декабря. Служащие коммунхоза организуют жилищно-строительный кооператив.

БАКУ, 3 декабря. Организовался новый жилищно-строительный кооператив, членами которого являются жилищный союз, Кейсирлиги, Азериттифак, Цекобанк и Центросоюз.

РЫБНЫЕ ЛАРЬКИ.

БАКУ, 3 декабря. Горрыбтрест в скором времени приступает к организации в рабочих районах сети ларьков по продаже рыбы.

СНЯТИЕ С МЕЛИ ПАРОХОДА.

БАКУ, 3 декабря. Выброшенный юго-западным штормом возле фабрики Ленина на мель пароход «Красная Карелия» удалось снять. Пароход серьезных повреждений не получил.

БУРЕНИЕ НА ПРОМЫСЛАХ.

БАКУ, 3 декабря. В течение ноября на всех площадях Азнефтью пробурено: ударным способом 3.200 метров, канатным—1.990, вращательным—6.230.

МАЗУТ С ПЕТРОВСК.

БАКУ, 3 декабря. Завоз мазута в течение зимы в Петровск намечен Гефтесиндикатом в размере не менее 12 мил. пуд., с правом увеличения до 15 мил. пудов.

УЧЕНЫЙ СОВЕТ.

БАКУ, 3 декабря. При бакинском здравотделе учреждается медицинский ученый совет на правах совещательного органа. В совет войдут 8 ученых.

ЮРИДИЧЕСКИЕ КУРСЫ.

БАКУ, 3 декабря. Состоялся первый выпуск курсов судебных работников наркомюста. Выпущено 22 человека.

ОБСЛЕДОВАНИЕ БОЛЬНИЦЫ ИМ. ТОВ. ДЖАПАРИДЗЕ.

БАКУ, 3 декабря. Специальная комиссия, обследовавшая больницу, пришла к заключению, что 350 коек больницы совершенно не удовлетворяют нужды. Часто приходится отказывать больным женского, внутреннего и других отделений. Эти больные вынуждены лечиться и амбулатории, что вызывает нарекания рабочих. По мнению комиссии, больница должна быть увеличена до 500 коек. Кроме того, комиссия нашла, что производимый капитальный ремонт бараков и инвентаря является недоброкачественным. Комиссия высказалась за необходимость срочного ремонта амбулатории, ибо потолки грозят полным обвалом.

ПРОИЗВОДСТВО АСФАЛЬТА.

БАКУ, 3 декабря. Инженером Власенко произведены опыты получения асфальта из кислого гудрона—промывкой водой. Опыты, при проверке в заводском масштабе, дали благоприятные результаты.

КОНФЕРЕНЦИЯ ИЗБАЧЕЙ.

БАКУ, 3 декабря. Главполитпросвет созывает конференцию избачей Курдистанского и Шамхорского уездов.

ПЕРЕМЕЩЕНИЯ УЧИТЕЛЬСТВА.

БАКУ, 3 декабря. Народный комиссариат просвещения воспретил производить массовые перемещения учителей в начале учебного года. В случае исключительной необходимости, перемещения могут быть произведены лишь с особого согласия комиссариата.

Эривань

«ЗЕМЛЕС».

ЭРИВАНЬ, 3 декабря. По всем уездам в декабре созываются уездные конференции работников земли и леса. Всеармянский с'езд союза назначен на 3 января.

ТРАКТОРИСТЫ-КРЕСТЬЯНЕ.

ЭРИВАНЬ, 3 декабря. На открывающиеся курсы трактористов в Эривани сельско-хозяйственное товарищество «Запги» отправляет 20 курсантов.

БУМАГА.

ЭРИВАНЬ, 3 декабря. Айкооп вошел в договорные отношения с Заксоюзом, по которому будет получать ежемесячно для нужд Армении: 100 пуд. газетной бумаги, 25 пуд.—альбомной, 400 стоп—писчей и 20 пуд.—картонной.

ЗАЯВКИ НА ПРОДУКТЫ.

ЭРИВАНЬ, 3 декабря. Айкоопом сделаны на декабрь заявки: на каменный уголь—5 вагонов, на антрацит—6 вагонов, на кокс—1 вагон, на личное мыло—200 пуд., папиросы 650 тыс. штук.

ОБОРОТ ОПТОВОЙ ТОРГОВЛИ.

ЭРИВАНЬ, 3 декабря. По данным уполнаркомвнуторга в Армении, общий оборот оптовой торговли по Эривани на октябрь выразился в сумме 1.865.340 рублей.

ШЕЛКОВОДСТВО.

ЭРИВАНЬ, 3 декабря. По перспективному плану развития шелководства в Армении продукция сырых коконов в 1926 г. должна быть доведена до 10.000 п. Из этого количества 2.000 п. предположено выделить на гренаж, 3.000 п. на внутренние нужды страны, остальные вывезти за-границу.

Госплан признал необходимым отпустить кредит государственным и кооперативным организациям в 250 тыс. руб.

Помимо этого, признано необходимым отпустить в виде кредита комиссариату земледелия 240 тыс. руб., из которых 100 тыс. р. на заготовку грены в 1926 г., на организацию питомников шелковицы 40 тыс. руб. и на возведение необходимых построек на нужды шелкомотальни и заводы в Канаде и гренажной станции в Мегри 100 тыс. руб. Таким образом, размер необходимых кредитных ассигновок на 1926 г. на мероприятия по шелководству выразится в сумме 490 тыс. рублей.

Батум

В ПОРТУ.

БАТУМ, 3 декабря. Пришли: гигантский транспорт из Франции «Дордон» (560 футов в длину) за грузом нефтепродуктов в количестве 14.000 тонн; итальянский транспорт «Джиноэ» в 6.000 тонн за нефтепродуктами; грузовой пароход общества «Сервиц Марриэм» «Больсена» с грузом лимонов (800 ящиков) и др.; под германским флагом пароходное судно «Норд Атлантик» из Гамбурга за грузом машинного масла в 6.500 тонн и товаро-пассажирский пароход о-ва Пакс «Имерети 2», совершающий рейсы Марсель—Батум—Новороссийск.

ЗАКАЗЫ ЧУГУННО-ЛИТЕЙНОМУ ЗАВОДУ.

БАТУМ, 3 декабря. О-вом «Грузинский Марганец» в Чиатурах дан заказ чугунно-литейному механическому заводу Аджарпроторга на 15 вагонеток; также поступили заказы на литье и изготовление различных машинных частей от общества «Грузинский марганец» и других на сумму до 10 тыс. рублей.

ЗЕМЛЕУСТРОЙСТВО.

БАТУМ, 3 декабря. Землеустроительной секцией наркомзема проведено размежевание с нанесением на план селений и лесов самого обширного уезда области—Хулинского. На очереди с'емка внутренней ситуации селений: усадебных мест, угодий, выгонов и проч., а также удобных и неудобных земель.

ШЕЛКОВОДСТВО В АДЖАРИСТАНЕ.

БАТУМ, 3 декабря. Совнаркомом Аджаристана отпущены необходимые средства на первоначальные расходы по организации в сел. Цихис-Дзири, Кобулетского уезда, питомника шелковичных деревьев для бесплатной раздачи населению саженцев шелковицы. Предположено всего раздать до 50 тыс. саженцев в течение 3-летнего периода. Заложены питомники на 100 тыс. экз. При Цихис-Дзирской базе с опытно-показательной целью возобновляется также производство грены, прекратившееся во время войны.

РАДИО.

БАТУМ, 3 декабря. В железнодорожном клубе им. тов. Сталина устанавливается громкоговоритель, рассчитанный на аудиторию в несколько сот человек.

ДОМА ДЛЯ БЕСПРИЗОРНЫХ.

БАТУМ, 3 декабря. Совнаркомом отведены за городом три дачи, в которых решено устроить дома для беспризорных детей. В ближайшее время эти дачи будут отремонтированы наркомпросом и послужат убежищем для 100 беспризорных.

РАСТРАТА.

БАТУМ, 3 декабря. Судебной коллегией верховн. суда рассмотрено дело по обвинению б. кассира наркомзема Георгия Шавнивиля в растрате 418 руб. и бывшего главного бухгалтера Ивана Паписова в небрежном отношении к службе и отсутствии должного надзора за операциями кассы.

Заседания суда, происходившие в центральном рабочем клубе и в большом зале наркомюста, носили показательный характер. Шавнивиля признан виновным и осужден на 3 года заключения в исправдоме с поражением в правах. Паписов оправдан.

КЕРОСИН В ДЕРЕВНЮ.

БАТУМ, 3 декабря. Аджарцекавшири закончило переброску в уезды 50 тыс. пуд. керосина. Это количество удовлетворит потребность крестьян в течение зимнего периода.

ОБСЛЕДОВАНИЕ ПРЕДПРИЯТИЙ.

БАТУМ, 3 декабря. Совнаркомом предложено центральному статистическому управлению произвести обследование всей промышленности Аджаристана. Наряду с обследованием будут выяснены вопросы повышения производительности и увеличения заработной платы.

СТИПЕНДИАТЫ.

БАТУМ, 3 декабря. Наркомпросом выделено 54 стипендиата-аджарца, командированных в высшие учебные заведения Тифлиса и Москвы.

Кутаис

В КРЕСТКОМАХ КУТАИССКОГО УЕЗДА.

КУТАИС, 2 декабря. Произведена ревизия крестькомов в Гоми, Диди-Джихаиши, Ганир-Чагани и Ианети. Обнаружены злоупотребления и растраты крестьянских денег в Гомском и Диди-Джихаишском крестькомах. Растраты в обоих крестькомах превысили 500 руб. в каждом. Растратчики арестованы и преданы суду.

ЛИКВИДАЦИЯ КРЕСТЬЯНСКОГО КООПЕРАТИВА.

КУТАИС, 2 декабря. Ганир-Чаганское ЕПО, вследствие растрат, совершенных председателем правления и сотрудниками, пришло в полное расстройство. Растратчики арестованы. Кооператив постановлено ликвидировать.

Боржом

ЧУМА НА СКОТЕ.

БОРЖОМ, 3 декабря. В сел. Залами обнаружена чума на крупном скоте. Получена сыворотка для производства противочумных прививок.

Зестафони

В КРЕДИТНЫХ ТОВАРИЩЕСТВАХ.

ЗЕСТАФОНИ, 3 декабря. В Кицхском и Хорагаульском кредитных товариществах Шорапанского уезда состоялись общие собрания, на которых были заслушаны отчеты правлений и ревизионных комиссий и переизбраны очередные члены правлений. Отчетный 1924—1925 год закончен без дефицита.

Ганджа

ПОСТРОЙКА МАСЛОБОЙНОГО ЗАВОДА.

ГАНДЖА, 3 декабря. Заканчивается постройка третьего этажа и оштукатурка внутри первого и второго этажей лицевого помещения. Построено и оштукатурено внутри также шелушилочного отделения завода. Возведены стены и балконы на высоту 7½ метров прессового отделения и на 8 метров рафинерочного отделения. Возведены стены и перекрытия первого этажа деморганизационного, разливочного и формовочного отделений. Закончено здание упаковочного отделения.

Нахичевань

КСРЬ.

НАХИЧЕВАНЬ НА АРАКСЕ, 3 декабря. Эпидемия кори охватила ряд деревень Ордубатского и Нахичеванского районов. Наркомздравом организованы 2 эпидемических отряда, командированные в районы.

Шамхор

ОЗИМЫЙ КЛИН.

ШАМХОР, 3 декабря. Посев озимых еще продолжается. Посев в текущем году задержался вследствие недостатка воды. Агрономическим пунктом засеяно на крестьянских полях очищенным и протравленным зерном в сел. Далляр 1½ дес. и сел. Дайсардхан 1 дес. Заложено 6 показательных участков.

Нижние-Ахты

УЧИТЕЛЬСКИЙ С'ЕЗД.

НИЖНИЕ-АХТЫ, 3 декабря. Закончил работы учительский с'езд Ахтинского района. С'езд продолжался 2 дня.

ЛИКВИДАЦИЯ НЕГРАМОТНОСТИ СРЕДИ ЖЕНЩИН.

НИЖНИЕ-АХТЫ, 3 декабря. Открылась женская школа по ликвидации неграмотности. Школу регулярно посещают 32 чел.

Енгикенд

ПЕРВЫЕ НАРОДНЫЕ ЗАСЕДАТЕЛИ.

ЕНГИКЕНД, (Нагорный Карабах), 3 декабря. Состоялись выборы народных заседателей в народный суд Варандинского района. Избрано 15 человек. Это первые заседатели от сел. Енгикенд.

Куткашен

ПОЛЕВЫЕ МЫШИ.

КУТКАШЕН (через Нуху), 3 декабря. В районе на полях появились в значительном числе полевые мыши.

Геокчай

СБОР ХЛОПКА.

ГЕОКЧАЙ, 3 декабря. Пахоты и сев озимых продолжается. Идет сбор хлопка. Средний урожай с десятины—50—60 пудов.

Акстафа

ХЛОПОК.

АКСТАФА, 3 декабря. Прием хлопка идет успешно.

Давалу

БЕЖЕНЦЫ.

ДАВАЛУ, 3 декабря. Временное устройство прибывших из Греции переселенцев в настоящее время закончено. Переселенцы размещены в бараках и домах. Из числа прибывших 4.000 переселенцев сейчас в Давалу осталось до 2.000 чел. Остальная часть переехала в города и расселилась по окрестным селам Ведибассарского района.

Агдаш

РАСТРАТЫ В КООПЕРАЦИИ.

АГДАШ, 3 декабря. Арестованы и преданы суду за растраты три активных члена правления городского кооператива.

РЕМОНТ С.-Х. ОРУДИЙ.

АГДАШ, 3 декабря. С.-хоз. ремонтная мастерская при агрономическом пункте переустраивается и будет изготовлять некоторые с.-хоз. машины. Мастерская за последние 3 месяца отремонтировала для крестьян 200 плугов.

Мартуни

СУД В ДЕРЕВНЕ.

МАРТУНИ (Нижний Карамлух), 3 декабря. В присутствии комиссии народного комиссариата юстиции состоялось открытие народного суда. На открытие прибыли крестьяне со всех деревень Мартунинского района.

Ахалкалаки

ЛЕС.

АХАЛКАЛАКИ-ДЖАВАХЕТСКИЙ, 3 декабря. Комиссией уездного исполкома приняты леса местного значения. Пока передана Тетробо-Чубаретская дача, площадью в 3.000 дес. Подлежат передаче лесные дачи Тамалинская и Мария-Цминда.

Возрождающаяся Армения

Цифры роста

(Ленинаканский уезд).

Переломным годом в Ленинакане, когда крестьянство и городское население значительно улучшили свое положение, явились 1923—24 годы.

Так, было засеяно в Ленинаканском уезде 19.444 десятины земли, в данное время—50.875 десятин. В 1921 году в большинстве сел не было почти скота. Ныне имеется крупного скота 53.358 голов и мелкого 119.796 голов.

В деревню отправлено за последнее время 150 плугов, до 2.000 шт. кос, 15 сепараторов, 20 сенокосилок, 4 пресса, 2 трактора и т. д.

В 1923 году было приступлено к землеустроительным работам. Работы эти успешно закончены в 159 селах.

21 июня 1925 года открылся Ширакский канал имени тов. Ленина.

Восстановлены Адиямансский и Бугдашенский каналы, протяжением в 30 верст. Сооружается новый канал для селения Довшан-Кылах.

В Ленинакане построена текстильная фабрика, где будет работать до 3.600 рабочих. Работы по постройке фабрики идут весьма успешно.

В 1908 году в Ленинакане были зарегистрированы 32 предприятия, а в 1924—25 году—431.

В 1922 году были произведены разведки пемзовых руд в районе станции Апи и сел. Кянанк. Найдены богатые залежи пемзы. За последний год добыто 59.198 пуд пемзы.

В уезде за 1925 год сооружены 3 больших сыровареньих завода.

Система сел.-хоз. кредита

(Из беседы с председателем с.-хоз. банка Сафразбекяном).

Начало системе сельско-хозяйственного кредита в Армении положено в 1924 году, с момента организации сельско-хозяйственного банка Армении.

Период организации с.-хоз банка совпадает с периодом быстрого под'ема крестьянского хозяйства и его больших требований на кредит. С.-хоз банк начал свою деятельность, имея основной капитал 750.000 руб. За истекший период времени банк значительно увеличил свои операции; так, в 1924 году балансе банка составлял 937.000 руб., а в настоящее время—3.348.000 рублей.

С ростом операций увеличиваются и суммы займов, достигающих уже 1,400.000 р., увеличившись в три раза по отношению к 1924 году. Параллельно с этим с.-хоз банк старается концентрировать средства, предназначенные на восстановление сельского хозяйства. В связи с этим в текущем году размеры ссуд, выданных банком, дошли до 2.900.000 руб., причем большая часть ссуды выдавалась через низовую сеть кооперации.

40 проц. кредита, отпущенного банком, уделялось на снабжение средствами производства крестьянского хозяйства, одна треть—на дело кредитования с.-хоз. кооперативной промышленности.

До организации с.-хоз. банка, в 1923 году в Армении имелось 6 товариществ, которые кредитовались бывшим армянским государственным банком. С организацией с.-хоз банка руководство указанными товариществами берет на себя с.-хоз. банк. Ныне сеть кредитных товариществ охватывает все уезды Армении. Число товариществ 28, объединяющих 11.040 членов; в среднем на товарищество приходится по 400 членов. Значительно усилились общие оборотные средства кредитной сети, равняющиеся в настоящее время 1 мил. 340 тыс. руб. Параллельно растут и собственные капиталы, ныне достигающие 1 мил. 670 тыс. руб., что показывает увеличение более, чем в 6 раз против цифры 1924 года.

С укреплением товариществ растет и сумма с.-хоз. займов, достигающих до 880.000 р.

За истекшие полтора года система низовой сети с.-хоз. кредита значительно окрепла и оформилась. Основной задачей, стоящей перед банком, является привлечение крестьянских сбережений; не меньшее внимание будет уделено вопросу перехода к более плановой работе, с учетом существующих экономических особенностей различных районов и, наконец, расширение сети кредитных товариществ и дальнейшее развертывание кредитных функций низовой сети.

Водное хозяйство

(Из беседы с начальником Армводхоза тов. С. Шадунц).

С момента советизации Армении в пределах возможности, соответственно средствам, прилагались все усилия для поднятия хозяйства, как в отношении восстановления орошаемой площади в ее довоенных размерах, так и увеличения новых орошаемых площадей.

К более планомерной работе было приступлено в 1922 году. Восстановление существовавших оросительных систем выразилось в очистке каналов и ремонте гидротехнических сооружений, и в результате выполнения указанных работ к весне текущего года орошаемая площадь была доведена до 67.000 десятин.

Одной из крупнейших работ за пятилетний период советизации в вопросе орошения является сооружение канала им. Ленина (Ширакский канал).

В 1922 году по инициативе ленинаканского уездного исполкома было приступлено к сооружению канала и летом 1925 года более 75 проц. всех необходимых работ, главным образом, 2,5-верстного тоннеля, постройка плотины и ряда гидротехнических сооружений были окончены. В настоящее время продолжаются работы по устройству распределительных и оросительной сети.

Из оконченных работ надо еще отметить орошение Эвджилярской лесной дачи в количестве 1.500 десятин путем постройки канала с распределительной сетью.

В Мегринском районе, у берегов р. Аракса, имеется около 2.000 дес. земли, годной под ценные культуры (хлопок, виноградники и пр.); из них 600 дес., расположенных у селения Карчеван, предполагается оросить из родников и ручьев, впадающих в Мегри-чай, сооружением Карчеванского канала. К работам по постройке этого канала приступлено с осени 1924 года. В настоящее время около 70 проц. всех намеченных работ закончено. Надо указать на то обстоятельство, что этот канал по условию работ является одним из труднейших; трасса проходит по недоступным местам.

С весны текущего года развернуты работы по сооружению Сардарабадского канала для орошения 23.700 дес., устройству мощной электрической станции (1,300 лош. сил) для орошения Эчмиадзинского уезда (5.000 дес. земли), осушению Камарлинских болот, устройству шлюза у истока р. Занги и восстановлению водохранилища Тохмахан-Лича.

В Сардарабадской степи, у берегов реки Аракса, находится разрушенное в дни межнациональных войн культурное имение «Араздаян». В прошлом году произведено частичное восстановление оросительной системы в этом имении, а также восстановлено водокачки для орошения 700 дес.

По научным исследованиям, восстановлено 14 гидрометрических постов и произведены гидро-геологические и почвенные исследования в заболоченных районах: Камарлинском и Зангибасарском.

При существующем в Армении остром малоземелье вопрос урегулирования водного хозяйства имеет исключительное значение. Разрешение водного вопроса позволит крестьянству перейти на высшие формы сельско-хозяйственной культуры, что параллельно с рационализацией ведения хозяйства существенно подымет и улучшит экономику страны.

Скокарь

Человек вошел в редакцию как-то боком, скосясь и комкая поношенный картузик.

В его беспокойно бегающих глазах, в тупых небритых скулах, в оперенных кривых зубах, в ерзающем носе—было что-то запуганное, но готовое к злобному отпору.

Он некоторое время стоял, дергая плечом и вытягая носом, потом вдруг осутулился и решился...

Вблизи лицо его показалось еще площе, нос—еще длиннее и подвижнее, а глаза—еще более мелькучими...

Кроме того, невольно привлекли внимание его острые бегучие пальцы: в их остроте чувствовалась сила, в их беготне—ценкость и ловкость...

Это были опасные пальцы, хватка которых была верной и крепкой.

Человек подергал плечом, подвигал носом и положил на мой стол оранжевый листок...

— Вот,—сказал он глухим голосом,—читайте...

Я посмотрел на листок и сразу увидел на второй строке слово:

— Скокарь.

Далее следовали какие-то даты и пометки...

Слово «скокарь» сделало понятным и шмыгающий нос, и бегающие глаза, и острые шевелящиеся пальцы.

«Скокарь» на «блатном» словаре значит «вор».

Не просто «вор».

«Скокарь»—вор, орудующий не в облюбованном месте, а всюду, «скачущий вор», самый опасный, самый неуловимый.

Я пробежал листок: в нем значилось 12 краж, побегов и задержаний с 1918 по 1920 год...

Мы встретились взглядами.

В моем—было недоумение, а его—напряженная мольба.

— Это я,—сказал он туго.—Я... Здесь не все еще. Было много краж, о которых никто никогда не узнает!..

Длинный нос шмыгнул особенно порывисто, пальцы задвигались быстрее.

— Я был вором,—сказал человек тихо, но крепко,—опасным вором... Я стал преступником, потому что на это толкнула нужда... Моего брата призвали на военную службу и его семья из восьми душ осталась на моей шее... А я еще кормил свою семью... И вот... пришлось. Попробовал раз, другой... Потом пошло...

В глазах человека блеснули какие-то искорки... Гнева, презрения-ли, ненависти—не знаю. Я молчал. Я никак не мог понять, зачем он пришел ко мне... Но чувствовал, что не зря это. И ждал главного

— Я был преступником. Меня ловили, я убегал, меня снова ловили. Я отсиживал свое и снова крал... И снова сидел... Я был...

Небритая скула человека дернулась и кривые зубы скрипнули. Я глубоко почувствовал весь ужас, весь черный стыд его откровений, всю тупую боль, с какой выжималось каждое слово.

— Я был вором... Был... До 1920 года... Был, понимаете... Каюсь... Но потом, потом... Вот, читайте...

И пачка бумажек, вытянутая из драного кармана потертого летнего пальтишка, полетела на стол, засыпая оранжевый листок... И бегучие, ловкие пальцы дрожа стали их разворачивать...

— Вот... читайте. Я дрался в Красной армии... Я дважды ранен... Понимаете... Хотите, покажу рубцы...

Пальцы дернулись к плечу, но я остановил их

— Не надо. Ведь здесь же сказано...

В мелькучих глазах «скокаря» снова метнулся огонек злобы...

— Да не верят-же! Поймите, не верят!... Вот этому листку из угрозыска верят, а всему остальному—нет. Вот, вот... читайте...

Я пробегал бумажку за бумажкой...

„Служил складчиком... Служил матросом... Служил...

Человек следил за мною блестящим взглядом... Человеки его худоном ходили...

— Ну что-ж, прекрасно!.. Гордитесь этим... Работайте дальше,—промямлил я, все еще не понимая, в чем дело.—Работайте...

Человек вдруг встал, человек его отвисла, в глазах загорелся недобрый огонек...

— Не дают! Не дают работать! Понимаете? Проклятие. Куда бы я ни поступил, достаточно этой справки, чтобы меня выгнали. «Скокарь»! — почти крикнул он:—Кто станет держать на работе «скокаря», зарегистрированного 12 раз? Кто?! Никто! Сейчас чистка в железнодорожных мастерских, где я служу... И вот—снова эта справка. Меня выгонят на улицу... И тогда. Что тогда?! Что?.. Что мне делать?

Я опешил от этого натиска в упор... Действительно, что посоветовать?.. Ведь надо говорить, надо уверить других... Как?

— Кто поверит моему раскаянию, моему желанию покончить с прошлым? Я покончил уже с ним, но остались записи, справки... Эх!

Человек шмыгнул носом и по небритой щеке скользнула мутная капелька...

— Я был в прокуратуре... Меня выгнали, не выслушав... Рецидивист, говорят... Но ведь все это было... Прошло. Может-же это пройти?!.. Ведь прощают белогвардейцам! Неужели нельзя простить мне, вору, поверить?...

Человек скрипнул зубами...

— Если меня выгонят, я снова пойду в «скокари». Куда же еще... Нет дороги!..

Я не помню, что я говорил. Не помню, потому что было невыносимо тяжело слушать этот глухой вопль, видеть дергающееся лицо

Перед IV с'ездом коммунистических организаций Закавказья

О работе профсоюзов

(Проект резолюции по докладу тов. Семкова на IV-м с'езде коммунистических организаций Закавказья)

ВВЕДЕНИЕ.

Роль и основные задачи профсоюзов при диктатуре пролетариата, определенные решениями всех предыдущих с'ездов РКП, остаются незыблемыми и не требуют никаких изменений. Профсоюзы есть основные связующие звенья между авангардом—РКП (б) и массами класса, осуществляющими переход от капитализма к коммунизму, они—становой хребет диктатуры, «без которых нельзя осуществлять диктатуру, нельзя выполнять государственные функции».

«Пролетариат остается классовой основой государства, совершающего переход от капитализма к социализму. Пролетариат может успешно выполнять эту задачу в стране с громадным преобладанием мелкого крестьянства лишь при условии чрезвычайно умелого, осторожного и постепенного осуществления союза с подавляющим большинством крестьянства. Профсоюзы должны быть быстрейшим и непременным сотрудником государственной власти, которою руководит во всей ее политической и хозяйственной работе сознательный авангард рабочего класса — компартия.

Будучи школой коммунизма, вообще, профсоюзы должны быть, в частности, школой управления социалистической промышленностью, а затем постепенно и земледелием для всей массы рабочих, а затем и для всех трудящихся».

Углубление новой экономической политики в городе и деревне не изменило этой основной сущности роли и задачи профдвижения в советском государстве.

Общий подъем и оживление профсоюзной работы во всех областях их деятельности подтвердил правильность и жизненность решений XI с'езда РКП (б), 14-й партконференции, пленума ЦК РКП (б) и ЗКК РКП (б) о задачах профсоюзов.

Профсоюзы все время активно участвовали и участвуют в восстановлении народного хозяйства, укрепляя экономическую и политическую мощь Союза Советских Республик, тем самым ликвидируя пережитую ныне полосу деклассированности пролетариата и создавая базу для его консолидации и дальнейшего улучшения положения рабочего класса.

На основе добровольного членства, проведения индивидуального взимания членских взносов и оживления массовой работы, профсоюзы за последние годы выросли и окрепли; уменьшился их штатный аппарат, укрепилось финансовое положение, значительно увеличилось число членов, развернулись новые формы массовой работы—клубы, кассы взаимопомощи, физкультура, делегатский институт и т. д., наладилось обслуживание масс на их родном языке.

Однако, при значительном уже оживлении и улучшении работы профсоюзов, они еще не изжили целиком некоторых старых методов своей работы—администрирования и командования, смешения профсоюзных и хозяйственных функций, огульной защиты всех мероприятий хозорганов. Благодаря некоторому отрыву, не всегда проявляли достаточное внимание к вопросам защиты экономических интересов своих членов, не всегда вовремя реагировали и учитывали требования и запросы, которые пред'являет к профсоюзам быстро растущая своей общественно-культурной активностью рабочая масса.

Эти уклоны в союзной работе приводили к тому, что профсоюзы временами оказывались позади требований масс или же плелись в хвосте узкоцеховых требований, не всегда могли предупредить назревающие экономические конфликты, правильно и своевременно сигнализировать настроения рабочих масс.

Заканчивающийся восстановительный процесс хозяйства Советского Союза, приближающийся к довоенному уровню, открывает впервые крупнейшего масштаба возможности социалистического строительства на более высокой технической основе, что послужит в Закавказьи, при наличии богатейших сырьевых энергетических возможностей, началом индустриализации края, без которой осуществление социализма невозможно. Строительство новых фабрик и производств пойдет все более ускоренным темпом, одновременно все больше будет численно расти состав пролетариата за счет свободных избыточных рабочих рук деревни, которые должны подвергнуться серьезной пролетарской обработке и классовому обучению со стороны профсоюзов, а также должны вовлекаться в социалистическое строительство.

Смыкание нашего хозяйства с мировым, борьба социалистических элементов хозяйства с капиталистическими повышают требования к организованному в профсоюзы рабочему классу.

В свою очередь, это обусловливает необходимость дальнейшего, более широкого развертывания массовой работы в профсоюзах. Не следует ни на минуту упускать из виду того обстоятельства, что «связь с массой, т. е. с громадным большинством рабочих (а затем и всех трудящихся) является самым важным, самым основным условием успеха какой бы то ни было деятельности профсоюзов».

Работники профорганизаций снизу до верху должны быть «в гуще рабочей жизни, знать ее вдоль и поперек, уметь определить без тени фальшивой идеализации степени ее сознательности в силу влияния тех или иных предрассудков и пережитков старины, уметь завоевать себе безграничное доверие массы товарищеским отношением к ней, заботливым удовлетворением ее нужд».

«Как самая лучшая фабрика с превосходным двигателем и первоклассными машинами окажется бездействующей, если попорчен передаточный механизм от двигателя к машинам, так неизбежна катастрофа социалистического строительства, если неправильно построен или неправильно работает передаточный механизм от Компартии к массам—профсоюзы. Эту истину недостаточно раз'яснять, напоминать, подтверждать; она должна быть организационно закреплена во всем строении профсоюзов и в их повседневной работе».

Все это ставит перед профсоюзами, не изменяя их роли по существу, некоторые новые задачи.

В обстановке хозяйственного под'ема страны, политической и культурной активности трудящихся масс, с одной стороны, и роста враждебных диктатуре пролетариата элементов, с другой, одной из ближайших задач профсоюзов является помощь и содействие Компартии и советской власти в деле борьбы с «бюрократическими извращениями аппарата рабочего государства» и активное участие в работе над улучшением его в целях более полного и более подлинного обслуживания рабочих и крестьян.

Дальнейшее углубление новой экономической политики, рост государственного, частного и концессионного капитала, рост социально-политической мощи самого пролетариата и классовая дифференциация деревни, порождающие противоречия труда и капитала, вновь и вновь диктуют партии подтвердить свои решения, что основной боевой задачей профсоюзов является задача всесторонней защиты экономических интересов об'единяемых профсоюзами масс и охрана их труда в борьбе с частным капиталом.

В государственных учреждениях и предприятиях на профсоюзы ложится, кроме защиты интересов трудящихся, обязанность способствовать госорганам постоянно исправлять ошибки и преувеличения госхозяйственных органов, поскольку они вытекают из бюрократического извращения госаппарата.

В этих целях, при возникновении конфликтов, для устранения последних необходимо переносить рассмотрение их в государственный арбитраж, обязательный для обоих сторон.

Всей своей работой союзы, не забывая своей роли в социалистическом строительстве, должны реально на деле показывать массе свою работу по защите ее интересов, иначе возможен разрыв и отход рабочих масс от профсоюзов.

Но, вместе с тем, союзы, отражая чутко настроение масс, должны сознательно их регулировать и давать им ход в направлении необходимой увязки своих требований по улучшению материального положения об'единяемых масс с положением, возможностями и нуждами социалистического строительства в отсталой стране и ставить себе боевой задачей сохранение и укрепление диктатуры пролетариата на основе хозяйственного союза с крестьянской беднотой и середняками против кулачества и капитализма.

Выдвигая на первый план работу по защите интересов своих членов, союзы на этом пути должны избегать опасности заражения цеховщиной, стихийного напора, уметь постоянно согласовать цеховые интересы отдельных групп с задачами всего рабочего класса в советском государстве, ведя всю свою работу по классовому воспитанию в направлении осознания массами своих прав и обязанностей, как членов классовых организаций советского государства.

По мере улучшения экономического положения и культурного роста пролетарских масс все растет и повышается их активность, которую партия должна использовать в первую голову через профсоюзы, дать максимальное выявление этой активности путем полного проведения в работе профсоюзов принципов широкой рабочей демократии.

Первые попытки проведения демократии в работе профсоюзов подняли их авторитет среди широких масс членов союзов.

Последняя кампания перевыборов фабзавместкомов показала увеличение посещаемости общих собраний, активность при обсуждении вопросов порядка дня, деловую критик, недостатков союзных органов и активное участие в выборах в союзные органы.

Дальнейшее оживление работы союзов, укрепление их связей с массами и влияния в них РКП (б) требуют еще большей демократизации работы союзов, преодоления консерватизма, профчиновничества. Отказ от списочной системы выборов во всех звеньях профдвижения, усиление влияния об'единяемых масс на всю текущую практику работы союзов, полный отказ союзов от смешения хозяйственных и союзных функций, усиление свободы здоровой критики, отчетность перед массами всех союзных органов, превращение союзной печати в орудие защиты экономических интересов труда и критики всякого бюрократизма—вот составные элементы этой демократизации.

Демократизация работы союзов должна обеспечить возможность широкого вовлечения всех активных элементов в активную союзную работу, создание нового профактива и более широкое выдвиженчество, гарантирующее профдвижение от кастовой замкнутости и образования союзной бюрократии.

Проведение демократизации союзов и активная работа в них должны быть делом всех членов партии. Все органы партии должны содействовать тому, чтобы каждый рабочий находил в своем профсоюзе действительную защиту своих интересов и видел в нем организацию, ему подотчетную и им контролируемую. Только при наличии всех этих условий союзы смогут выполнять свою роль школы коммунизма и быть неизменной опорой советской власти.

Вместе с тем, проведение демократизации союзов должно означать собою еще большее углубление и усиление руководства широкими рабочими массами со стороны союзов на основе новых методов, обеспечивающих максимальное развитие всех сторон массовой работы союзов, вовлечение в профдвижение и классовое большевистское воспитание все новых и новых кадров рабочей силы, привлекаемой в промышленность, преимущественно из деревни.

Ставя очередную задачу вовлечения в союзную работу активных слоев беспартийных рабочих, партия считает необходимым усилить общее руководство работой профсоюзных фракций и всячески оживить деятельность последних, установить регулярную отчетность их перед парторганами.

С'езд, подтверждая решение XIV партконференции и пленума ЦК РКП (б) об обязательности для местных парторганов исходить в своем руководстве фракциями профсоюзов, как органа, проводящего партийную политику в рабочих массах, из постановлений союзных с'ездов и решений ВЦСПС, считает необходимым, ввиду усложнения работы союзов, отказ от вмешательства в повседневную их деятельность и от перенесения на решение парторганов большинства вопросов об условиях труда и заработной платы, не вызывающих острых конфликтов между хозорганами и профсоюзами и не идущих вразрез с общими решениями партии.

Однако, наряду с этим партия должна обеспечить за собой твердое руководство в основной работе в профсоюзах более тщательным подбором и выдвижением своих работников, пользующихся влиянием среди широких рабочих масс, на ответственные посты для руководства профсоюзами и контролем за партдисциплиной и выправлением линии работы коммунистов в профдвижении, оберегая всячески авторитет профсоюзов как внутри партии, так и среди широких рабочих масс.

В этих же целях с'езд высказывается против частой смены работников и за более серьезный подбор их в профсоюзы, приурочивая смену их к союзным выборам.

Ближайшей и важнейшей задачей парторгнизаций в деле улучшения руководства профсоюзами является построение и правильное организационное оформление фракций во всех фабзавкомах и повышение ответственности фракций за работу фабзавкомов.

Необходимо также наладить правильные взаимоотношения между коллективами и фракциями фабзавкомов.

Коллективы дают лишь фракциям фабзавкомов общие директивные указания, предоставляют им в пределах этих директив самостоятельность и инициативу, устанавливая регулярную отчетность фракций фабзавкомов перед собой.

Вместе с тем необходимо, чтобы фракции не предрешали все или почти все вопросы профсоюзной работы и не превращали пленум завкома в механическое фиксирование того, что уже решила фракция завкома.

С'езд обращает внимание всех членов партии и партийных органов на необходимость усиления идейной борьбы в профсоюзах с различными мелкобуржуазными влияниями, преподносимыми рабочим массам в виде толкования внеклассового значения «демократии и свободы», «нейтральности», «федерализма» и представляющими собой не что иное, как пропаганду мелкобуржуазных идей.

С'езд, исходя из вышеизложенного на ближайшее время намечает следующие практические задачи профсоюзов:

ОРГАНИЗАЦИОННО - КУЛЬТУРНЫЕ ЗАДАЧИ.

1. Констатируя, что на базе хозяйственного, финансового и политического развития и укрепления Закавказской федерации деятельность зак. совета профсоюзов вполне оправдалась, как органа защиты и выразителя интересов всего закавказского профдвижения, с'езд предлагает фракции ЗСПС усилить свое руководство местами, увязывая и планируя всю работу совпрофов республик и краевых союзных органов.

2. В связи с образованием и ростом местной промышленности в ЗСФСР и расширением занятой рабочей силы профсоюзы должны обратить особое внимание на вовлечение в союзную работу и классовое воспитание впервые организуемых профсоюзами пролетарских и полупролетарских слоев, на обслуживание их на их родном языке. Профсоюзы должны более гибко регулировать приток новых членов союзов, не ставить излишних рогаток в приеме новых членов и широко ознакомлять вновь организуемых с задачами и целями союза.

3. Профсоюзы всю свою работу должны строить на развитии самодеятельности масс, на расширении и углублении всех форм массовой работы. Особое внимание союзов должно быть перенесено на обслуживание и укрепление живой связи и повышение общего руководства низовой союзной периферией, на оживление деятельности общих собраний, делегатского института и различных заводских комиссий, производственных совещаний, клубов, кружков и т. д.

Вместе с тем, союзам необходимо разгрузить от излишней канцелярщины свои низовые органы, улучшить условия для проведения массовой работы, предварительно уведомляя о характере выдвигаемых вопросов, тщательно подготавливая вопросы, вызывая интерес к собраниям, с'ездам и конференциям, чутко и внимательно относясь к выступлениям рабочих.

4. Проведение выборов союзных органов должно быть связано с предварительной широкой агитацией задач перевыборов, агитацией за рекомендуемых кандидатов, проведением наряду с выборами системы наказов от избирателей и т. п.

Необходимо пересмотреть всю систему отчетности союзных органов перед массами, сделать ее действительно доступной и своевременной.

5. В дальнейшем в профсоюзной работе необходимо пойти по пути соблюдения уставов и положения об органах союза, недопустимости расходования средств не по назначению, недопустимости единоличного приема или исключения из членов союза.

Вообще, работа союзного органа должна быть поставлена так, чтобы из нее были устранены всякие случайные и индивидуальные влияния.

6. Необходимо решительно бороться против применения союзными органами репрессий за выступления членов союзов с критикой и вскрыванием недочетов союзных органов.

Исключение из членов союзов должно применяться только, как исключительно крайняя мера и в отношении тех случаев, которые указаны союзными уставами. Вместе с тем, союзы должны усилить свою воспитательную работу по укреплению сознательной пролетарской дисциплины в рядах членов союзов.

7. Усиление здоровой критики масс должно найти свое отражение и в союзной прессе, которая должна шире и резче реагировать на все недочеты как союзной работы, так и советских органов, избегая, однако, уклонов в сторону огульной и пристрастной критики и демагогии. Всем парторганам необходимо усилить свое идейное руководство профпечатью, а последняя должна стать подлинным органом широких рабочих масс.

8. Ввиду наличия значительного числа случаев растрат союзных средств необходима самая беспощадная борьба с растратчиками, дискредитирующими союзные органы в массах. Органы НКЮ должны оказывать полное содействие союзам в этой борьбе ускорением разбора дел и широкой публичностью их рассмотрения.

В соответствии с этим, должно быть упорядочено делопроизводство и финансовая отчетность, особенно в низовых органах и усилен контроль над финансовой деятельностью.

9. Необходимо дальнейшее втягивание беспартийных рабочих, работниц и рабочей молодежи в союзную работу и во все звенья союзного аппарата. Работа среди работниц и рабочей молодежи должна стать составной частью профсоюзного движения.

Парторганы и профсоюзы должны обратить особое внимание на подготовку и выращивание профактива местных национальностей, шире поставить дело пропаганды профдвижения.

10. Профсоюзы должны углубить обслуживание наравне с другими своими членами союзов инженерно-технических, медицинских, просвещенских работников, служащих совторганов, студенческих и др. значительных групп интеллигенции, об'единенных в рядах профсоюзов.

Необходимо попрежнему вести решительную борьбу против спецедства, не изжитого еще у некоторых групп рабочих.

11. Упорядочение финансовой базы союзов должно итти путем усиления их средств за счет уменьшения в первую очередь расходов на аппараты союзов.

Союзы должны продолжать работу по улучшению техники взимания членских взносов, решительно бороться как против искажения некоторыми союзными органами индивидуального взимания взносов, так и против неаккуратного взимания членского взноса, облегчая внесение взносов для наиболее низко оплачиваемых категорий членов союзов.

12. Существующую организацию и характер касс взаимопомощи следует видоизменить, прививая им, наряду с взаимопомощью, функции ссудо-сберегательных касс, в которых члены союза пользовались бы правом на возврат своих взносов. Одновременно необходимо деятельность касс направить в сторону демократизации, выборности своих органов, отчетности и т. п.

13. Улучшение материального положения и рост самосознания рабочих масс усиливает их культурные запросы. Культработа союзов должна быть в большей степени направлена в сторону массовой культработы, т. е. в первую очередь постановки клубной работы, путем вовлечения в них членов союзов и их семей, организация в них работы на национальных языках, углубление и улучшение всей работы клубов по учету и обслуживанию культурных запросов масс. Целым рядом мер должно быть обеспечено вовлечение взрослых рабочих и работниц в клубы, превращая их в органы политическе-культурного, классового воспитания и разумного отдыха и развлечения.

Считать необходимым организацию партфракций в рабочих клубах из членов правлений клубов, как проводников идейного влияния партии, всячески избегая подмены ими деятельности выборных органов клуба.

14. Рабземлес, являющийся проводником союзного влияния в деревне, должен стать действительно союзом пролетариев и полупролетариев, для которых работа по найму является основным средством к существованию, и защита их интересов должна быть постоянной задачей.

Необходимо организационно закрепить и углубить работу, выращивая профактив из самого батрачества. Аппарат союза должен быть ближе придвинут к массе и раз'яснены основные цели и задачи союза. Необходимо всемерно поднимать культурный уровень батрачества, сделав его также активным участником в классовой борьбе в союзе с беднотой и середняком за советское социалистическое строительство в деревне.

В связи с этим особенно необходима помощь партии союзу рабземлеса как руководящим, так и материально.

Правильное и всемерное проведение декрета о пособиях наемном труде в деревне, дающего гарантии защиты труда батрачества, должно быть делом всех советских и партийных организаций в деревне.

В соответствии с хозяйственным состоянием района, работа союзов в деревне должна отличаться гибкостью, союзы по защите наемного труда должны уметь отличать кулака от середняка.

15. Важной и ответственной задачей союзов в уезде является об'единение вокруг себя интеллигенции, агрономов, учительства, врачей и служащих советского аппарата. Использование этих групп для внутрисоюзной просветительной работы становится особенно необходимым.

Вместе с тем, делом всех парт и профорганизаций должно быть привлечение этих интеллигентных сил к общественной советской работе.

16. С'езд предлагает фракции Закпрофсовета принять меры к устранению замкнутости профсоюзов в уездах, в особенности промышленных и полупромышленных, превратившихся местами в узко-цеховые профорганизации, усилить руководство ими и сделать их действенным и активным проводником пролетарского влияния в деревне.

17. Придавая огромное значение в культурной работе вопросам физкультуры и учитывая растущий интерес широких рабочих масс, необходимо эту работу улучшить и шире развертывать, а также обратить серьезное внимание на организацию стрелкового спорта, привлекая к этому делу значительные группы членов союза.

18. Профсоюзам необходимо шире развернуть работу по профпропаганде и по издательству профлитературы на местных языках. Надо обратить внимание на усиление библиотек национальной литературой и расширение их работы.

19. Необходимо обратить максимальное внимание на работу массовых добровольных обществ, содействуя их работе подбором работников. Вместе с тем, профсоюзам усилить свое участие в работе шефских обществ и шефстве над деревней.

ЗАДАЧИ ТАРИФНО-ЭКОНОМИЧЕСКОЙ РАБОТЫ.

20. Констатируя несомненное улучшение материального положения рабочих масс и значительно повысившуюся реальную зарплату во всех отраслях государственного хозяйства, с приближением ее к довоенному уровню, профсоюзам необходимо принять все меры к сохранению реальной заработной платы. Это последнее может быть обеспечено лишь при правильном завозе предметов питания и широкого потребления, а также успешной работы рабочей кооперации, на что со стороны профсоюзов должно быть обращено сугубое внимание.

Профсоюзы должны строить свою дальнейшую политику заработной платы на учете всей перспективы развития народного хозяйства и отдельных отраслей промышленности, учитывая все элементы образования себестоимости и политику цен и то, что создание капиталов для дальнейшей индустриализации страны и проведения технической революции в отсталой промышленности возможно в первую очередь внутри самой промышленности за счет социалистической прибавочной стоимости.

Необходимо, чтобы тарифная политика союзов строилась на полном учете состояния рынка труда.

Приток в промышленность в последующие годы пролетариата из деревни вызывает вопрос о необходимости больше дифференцировать оплату различных групп рабочих; учитывая это, необходимо постепенно сглаживать резкую разницу в основной оплате неквалифицированной и квалифицированной части рабочих.

Задача планомерного повышения заработной платы наиболее отставших тяжелых отраслей промышленности сохраняет свое значение первоочередной задачи.

21. Политика коллективных договоров, проводимая профсоюзами, показала все свое положительное значение в улучшении материального положения рабочих масс. Основное внимание союзов должно быть направлено на действительное прохождение договорных кампаний при активном участии всех членов союзов, причем профсоюзы должны иметь полный сговор снизу с массами в пред'явлении своих требований полностью, информируя массы о ходе переговоров, о фактических достижениях и возможностях в развитии каждого предприятия во всей сложной мировой и внутренней перспективной конъюнктуре соответствующей отрасли промышленности.

22. Отказываясь от змешательства в управлению и какого бы то ни было хозяйственного администрирования, профсоюзы переносят всю тяжесть своего участия в составлении социалистического хозяйства в плановые и регулирующие органы, где их представительство должно быть усилено, а также широко практиковать ознакомление широких рабочих масс с хозяйственно-перспективными планами и задачами социалистического строительства.

23. Профсоюзам необходимо усилить выдвижение рабочих на административную и хозяйственную работу, руководствуясь в каждом отдельном случае деловыми способностями выдвигаемых кандидатов.

24. Профсоюзам необходимо способствовать поставить специалиста в наиболее благоприятные условия, создавая вокруг него атмосферу доверия и борясь с уклонами спецедства. Надо уточнить права и ответственность специалиста и улучшить материальное и бытовое его положение.

25. Наряду с заботой о качестве изделий и производительности труда, работе производственных совещаний должен быть придан уклон изучения и обсуждения таких вопросов технического улучшения работы и условий труда на предприятии, которые реально ведут к улучшению экономического положения масс.

Рассматривая производственные совещания, как основную форму участия масс в социалистическом производстве и переустройстве всего хозяйства, партия обязывает и профсоюзы и хозорганы к чуткому и бережному отношению к работе и решениям производственных совещаний.

Профсоюзы должны правильной постановкой работы производственных совещаний и комиссий, постановкой учета их достижений, устройством производственных выставок, лаборатория рабочих изобретателей, заинтересовать.

26. Работе органов РКК должен быть придан характер, в первую очередь, органов разбора конфликтов и проведения договора на предприятии.

Необходимо изжить сохранившийся еще уклон превращения этого паритетного органа в административный или союзный.

В целях максимального ускорения разбора конфликтов в РКК, примирительных камерах и третейских судах и изжития излишней волокиты союзам необходимо через своих представителей в указанных органах иметь постоянное наблюдение за прохождением дел и способствовать скорейшему их разрешению.

27. Считая необходимым пересмотр и дополнение действующего трудового кодекса, партия считает, что основные нормы кодекса должны быть сохранены.

Органы НКТруда должны усилить свой надзор и работу по проведению в жизнь действующего трудового законодательства и стать органами действительно об'ективно защищающими общие интересы рабочего класса и его диктатуры при конфликте сторон.

28. Профсоюзы должны вплотную заняться работой по охране труда и повести решительную борьбу с участившимися несчастными случаями и промышленным травматизмом,—результат плохого оборудования предприятия. Проведение нового строительства в промышленности должно учитывать вопросы улучшения охраны труда.

29. Имея уже значительные достижения в области социального страхования и развития курортно-санитарного дела в республиках, считать необходимым улучшение медицинской и лекарственной помощи, усиление борьбы с задолженностью страхорганам.

30. Отмечая чрезвычайно тяжелые жилищные условия рабочих, считать необходимым, чтобы правительство и кредитные учреждения усилили отпуск средств на рабочее жилищное строительство, увеличили на эти же цели отчисления с прибылей и более активно привлекли профсоюзы к этой работе. В свою очередь, профсоюзы должны более активно влиять на коммунальную политику и усилить свое участие в работе горсоветов и их секций.

31. Подготовке квалифицированной рабочей силы и переобучению безработных квалификаций должно быть уделено большее внимание. Работу по профтехобразованию необходимо развертывать по линии наиболее скорой подготовки квалифицированных рабочих.

Одновременно необходимо обратить внимание на фабзавуч, бронь, развить сеть производственно-технических кружков и различных вечерних курсов для квалифицированных и полуквалифицированных рабочих.

Во всей этой работе профсоюзы должны принять самое активное участие.

32. Страхорганам и профорганам обратить серьезное внимание на улучшение дела постановки материальной помощи безработным, культработы среди них и наибольшего приобщения их к жизни своих профорганизаций.

***

Посещение делегациями иностранных рабочих республик Закавказья при ненависти и озлоблении всего империалистического мира и против воли руководящих органов амстердамского II-го Интернационала, являющегося соучастниками авантюристических поползновений меньшевиков, дашнаков и муссаватистов на независимость и хозяйственно-политическое процветание советских республик Закавказья, вызвало у нас пролетарский порыв и глубокий интерес к ним и свидетельствует о стремлении рабочих всех стран установить с нами братскую связь и единство рабочего фронта.

Ознакомление делегаций с политическим и хозяйственным положением нашего края, с [illegible] крестьян в деле советского социалистического строительства, а также установить [illegible] национальный [illegible] и лучшим [illegible] банкротства меньшевиков, о чем из уст в уста передается делегациями среди широких рабочих масс за-границей.

Отмечая, что парт. органы и профсоюзы недостаточно полно освещают среди рабочих масс цели и задачи иностранных делегаций, положение рабочего класса стран, представляемых делегациями, и идеи единства рабочего фронта, с'езд предлагает фракциям Закпрофсовета и республ. СПС усилить пропаганду всех этих вопросов, развернув работу на предприятиях, в клубах и в печати.

Работа республиканских контр. комиссий в Закавказьи

(Июнь 1924 г.—сентябрь 1925 г.).

Усиление внутрипартийной работы и меры воспитательно-предупредительного характера, применяемые Контрольными Комиссиями, привели, как видно, к значительному оздоровлению наших партийных рядов. Количественный состав закавказских организаций по сравнению с прошлым годом увеличился свыше чем на 16 тыс. человек, процент же привлеченных за это время республиканскими КК понизился с 4,7 проц. до 4 проц.

Переходя к анализу болезненных явлений, обнаруженных за этот период в процессе работы республиканских КК, надо сказать, что первое место среди них занимает нарушение партдисциплины (22,2 проц), выразившееся в неаккуратном посещении партсобраний, несвоевременной уплате членских взносов и пр., но редки также случаи переезда с одного места на другое без ведома организации. В результате по одному только Азербайджану за отчетный период механически выбыло из партии 152 чел. Наряду с этим имели место случаи добровольного выхода из партии, главным образом, среди крестьян, мотивировавших свой уход семейными и хозяйственными обстоятельствами.

Следующим распространенным болезненным явлением нужно признать нарушение коммунист. этики (17,5 проц). Это выявляется в комчванстве по отношению к окружающим, во взглядах на женщину. Бывали случаи, когда партийцы применяли по отношению к крестьянам старо-барские, помещичьи замашки, избивали, арестовывали, уводили со двора последнюю коровенку, производили незаконные поборы, при разделе земли урывали себе лучшие куски и т. д. Республиканскими КК при обнаружении подобных случаев посылались специальные комиссии, которые привлекали виновных к строгой ответственности. Не совсем благополучно обстоит дело и в области половых отношений. Нередки случаи многоженства и женитьбы на малолетних со стороны партийцев (главным образом в Азербайджане).

Не менее больным вопросом в нашей организации надо считать пьянство (13,6 %). С этим злом КК борются, главным образом, мерами воспитательно-предупредительного характера, хотя иногда приходилось прибегать и к карательным мерам.

Среди уголовных преступлений распространенный характер приняли растраты (9,5 проц.). За отчетный период по трем Закреспубликам насчитывается более 70 случаев растраты на сумму свыше 60 тыс руб. (приведенная сумма не точна, так как не всегда в протоколах указывается сумма растрат). Тут следует отметить и случаи преступно-халатного отношения к служебным обязанностям, в результате чего учреждения несли большие убытки.

В числе уголовных преступлений фигурируют и убийства со стороны коммунистов на почве карьеризма и ревности, а также худший вид уголовного преступления—изнасилование женщин. Подобные преступления беспощадно карались со стороны КК, применявших к провинившимся высшую меру наказания—безоговорочное исключение из рядов партии с преданием суду.

Говоря о видах преступления, следует остановиться на чуждом элементе (5,6 %), ничего общего не имеющем с партией. Среди них в Закорганизации не мало бывших полицейских, по отношению к которым со стороны КК взят курс на безоговорочное их исключение.

Из остальных видов преступлений не безынтересно отметить исполнение партийцами религиозных обрядов (3,5 проц.), которое более всего процветает в Азербайджане. Так, был случай, когда коммунист, женившись на русской, заставил ее принять магометанство и за отказ жены ходить в мечеть выгнал ее из дому. Церковный брак—не редкое явление. Подход со стороны КК к исполняющим религиозные обряды ставится в зависимость от социального положения товарища: меры чисто воспитательного характера применялись к рабочим и крестьянам, по отношению же к интеллигентам—более суровые меры, вплоть до исключения из партии.

Исходя из рода совершенных проступков, КК на провинившихся накладывали соответствующие партвзыскания. Так, безоговорочному исключению подвергнуто 50,3 проц всех привлекавшихся. На первый взгляд этот процент кажется весьма большим, но приведенное выше говорит само за себя, и если мы хотим сохранить чистоту наших рядов, то всякие болезненные нарывы на теле партии нужно немедленно отсекать, предохраняя тем самым от разложения остальных.

Наряду с карательной политикой республиканские КК, как было указано выше, принимали меры воспитательно-предупредительного характера: исключение на срок (5,8 проц.), выговоры (25,2), разные виды партвзыскания (4,4 проц.), переброска с одной работы на другую, постановка на вид и пр.) в тех случаях, когда имелась надежда на исправление товарища.

Не безынтересен и социальный состав привлеченных республиканскими КК. Наибольший процент падает на крестьян (36,2 проц.), за ними идут служащие и прочие (94,9 проц.), меньше всех через КК прошли рабочие (28.8 проц.), что указывает на то, что самой здоровой частью нашей организации, как и следовало ожидать, являются рабочие.

Значительный процент крестьян, прошедших через КК, падает на Армению (70,1 %), что об'ясняется тем, что состав организации здесь преимущественно крестьянский.

По роду занятий—наименьший процент падает на рабочих у станка и бывших рабочих (30,1 проц.), между тем как на крестьян у сохи и бывших крестьян—38,2 %, и прочих—28,5.

Партийный состав и партийное положение прошедших через КК представлены в следующем виде. Старый кадр партийцев до 1905 г. и с 1905 по 1917 г. оказался самым выдержанным. Так, прошедших через КК членов партии со стажем до 1905 г. и с 1905 г. по 1917 г. всего лишь 2 проц.

Наиболее неустойчивыми оказались члены партии со стажем 1919 по 1924 г., из которых падает 32,9 проц., со стажем же с 1917—1919—17,8 проц. Это об'ясняется тем, что эти товарищи, вступление в партию после Октября, не имели того закала, который вырабатывался в подполье при царизме; с другой стороны, период существования Закавказья дал возможность пройти в партию чуждому нам элементу.

Не важно обстоит дело и с кандидатами, в особенности ленинского призыва, которые по отношению ко всем привлеченным составляют 36,2 проц. Среди них не трудно встретить лиц, вошедших в партию из шкурнических и карьеристических соображений. В Азербайджане были случаи, когда лениницы, оставив партию, занялись торговлей. В Армении обледование Нор-Баязетской и Лори-Бамбакской организаций привело к исключению из рядов партии, как балласта, 125 кандидатов.

Больший процент исключенных безоговорочно падает на крестьян (49,7 проц.), служащих и прочих—(25,7 проц.), что нужно признать вполне нормальным, так как этот элемент, как менее устойчивый, более всего склонен ко всякого рода преступлениям. Рабочих исключено 24,6 проц.

Сведения об исключенных по партстажу лишний раз говорят за то, что болезненные явления, главным образом, коснулись молодого партийного молодняка и кандидатов партии. Так, исключено со стажем с 1919 по 1924 г.—30,4 проц., с 1917 по 1919 г.—11,1 проц., кандидатов же вместе с ленинским призывом—49,4 проц. Исключение последних в таком большом количестве вполне понятно, так как их нужно рассматривать, как находящихся на положении испытуемых.

Наряду с текущей работой республиканскими КК, в целях изучения и принятия мер к изжитию болезненных явлений, были произведены обследования уездных организаций, в результате чего некоторые из них пришлось совсем распустить, в отношении же других приняты решительные меры к их оздоровлению.

Кроме того, республиканскими КК не так давно проведена проверка непролетарского состава нашей организации, которая также не мало сделала как в смысле обнаружения некоммунистических поступков отдельных товарищей, так и недочетов внутрипартийной работы ячеек.

Такова в общих чертах работа республиканских КК за указанный выше период. Из отдельных моментов, заслуживающих внимания, надо указать на поведение партийцев в период меньшевистской авантюры, имевшей место в 1924 г. Это событие было хорошим искусом для коммунистов и можно с уверенностью сказать, что организация в целом оказалась на высоте своего призвания, хотя и были случаи недостойного поведения со стороны отдельных товарищей. В ликвидации авантюры приняли деятельное участие многие исключенные из партии, что послужило поводом к принятию решения об их восстановлении в партии.

Все вышеизложенное дает нам возможность признать работу республиканских КК в целом удовлетворительной.

Лучших результатов можно достичь при условии вовлечения широких партийных масс в работу Контрольных Комиссий, что, несомненно, поможет обнаружению болезней, кроющихся в нашей организации, и тем самым ускорит процесс оздоровления последней.

В. СТУРУА.

Республиканские с'езды КП (б) Грузии и Армении

IV с'езд Коммунистической партии (б) Грузии

В дополнение к отчету о 3-м заседании с'езда (прения по докладу тов. Мих. Кахиани) приводим подробную стенограмму речи тов. С. Орджоникидзе.

Речь тов. Орджоникидзе

— Товарищи! Я не думал выступать по докладу тов. Кахиани, так как он свой доклад-отчет ЦК, по-моему, сделал достаточно полно и добавлять к нему что-нибудь едва-ли есть какая-нибудь надобность.

Меня вынудили выступить здесь слова тов. Акиртава, который ссылается на меня, и выступление тов. Урушадзе. И тот, и другой очень много говорили об отношении к нашим автономным республикам и областям.

Все речи об Аджаристане, Химшиашвили, Абхазии—это речи о том, кто как понимает у нас национальный вопрос.

В чем причина стольких разговоров и речей? Очевидно, не все обстоит хорошо. С этим все согласны. Кто виноват? Виновата и та, и другая сторона. Но разрешите мне большую вину переложить на грузинских товарищей, чем на негрузин. Почему? Потому что грузинская нация в Грузии господствующая. От отношения и поведения грузин зависит отношение всех остальных негрузин к нам. Если вы усомнитесь в этом, то вспомните свое отношение к России.

Вопрос национальных взаимоотношений является самым злободневным вопросом и сегодняшнего дня, в этом не может быть ни малейшего сомнения.

У нас настолько проклятая атмосфера в области национальных взаимоотношений, что каждый проходимец, каждый вор, каждый шарлатан и фальшивомонетчик старается свои гнусные дела переводить на национальные взаимоотношения. Вот два примера: позавчера явилась ко мне одна особа и заявила, что такого-то арестовали, что арестованный служит в таком-то учреждении; у него начальник армянин, который хочет на это место посадить другого армянина, а этого посадил в ЧК. Я позвонил тов. Берия и спросил: сидит-ли у него такой и в чем дело? Тов. Берия ответил, что арестованный сам признался в своем преступлении.

Другой пример: один коммунист растратил казенные деньги, кутил, делал всякие безобразия, и в результате его выгнали из партии. После этого он стреляется и оставляет письмо, причем это было 23 числа, а письмо написано 11-го; в нем он пишет, что находится в таком положении, что вынужден стреляться, ибо в Грузии ни один армянин не может служить. Он растратил деньги, за это его выгнали из партии, и выходит, что в этом виновата Грузия. Другой фальшивомонетчик хочет обокрасть казну—тут Армения виновата. Всякий мерзавец, всякий проходимец, всякий хулиган, всякий черносотенец хочет спекулировать на нездоровых остатках национальных взаимоотношений.

Эти нездоровые национальные отношения мы получили в наследство от царского режима, царь культивировал национальную ненависть в продолжение целых десятилетий. Меньшевики, дашнаки продолжали его дело. Конечно, в течение 4—5 лет мы не сумели совсем изжить эти нездоровые отношения.

Тов. Кахиани говорил о социальном составе наших комиссариатов. Он указал на то, что там столько-то дворянского элемента и т. д. О чем это говорит? Это, конечно, говорит о том, что эти бывшие дворянчики и князья будут проводить национальную политику через наши аппараты по своему и будут обострять отношения. На этом идет спекуляция, они хотят подрезать нас по национальному вопросу. Если это удастся, то это значит, что нас на ¾ побили.

Что было в Ахалкалаки? Там все недовольство зиждилось на неправильных поступках наших землемеров, которые не хотели выполнять наших директив, а проводили свою политику. Они, ведь, «защитники» грузинского народа, а компартия — это предательница грузинского народа! Вот значение тех цифр, о которых говорил тов. Кахиани.

Как произошло то, что имело место в Аджаристане? На тифлисской конференции я сказал, что то состояние, которое мы застали в Аджаристане, было в высшей степени ненормальное. Могло быть еще хуже если бы инцидент не ликвидировали во время. Почему это произошло? Почему в Аджаристане, где советская власть сделала больше, чем где бы то ни было в других местах, имело место непонимание? Ведь там советскою властью построены великолепные мосты, школы, шоссейные дороги и т. д.?

Возьмем культурно-просветительную работу. И здесь налицо большие достижения советской власти. В Аджаристане до сов. власти было всего шесть школ, а после советизации школ стало 116—118. Мы слышали здесь позавчера выступление одного товарища из педагогического института, — ведь это плоды нашей политики! Мы сделали для Аджаристана все, что возможно было; нигде в другом место, ни в одном уголке Грузии, ни в одной из автономных республик, не сделано столько, сколько для Аджаристана, а тем не менее мы очутились там лицом к лицу с весьма неприятным явлением. Мы моментально приняли соответствующие меры и ликвидировали создавшееся положение, но дело не в этом; здесь нужно поставить вопрос о том, каким образом в Аджаристане, где советская власть сделала больше, чем где бы то ни было в другом месте, где аджарское население обожает советскую власть, мог иметь место столь неприятный инцидент. Кто больше виноват в этом? В этом гораздо больше виноваты наши батумские товарищи. Как произошло, что Батумская организация оказалась оторванной от аджаристанского народа? Это произошло потому, что наши дорогие товарищи—грузины и русские (в этом отношении у них разногласий не было)—не считали аджарский народ за равноправный. Они хотели командовать аджарцами и относились к ним свысока, считали, что аджарский народ темный, ничего не понимает и с него нечего требовать и т. д. Вот таково было отношение.

Я спрашиваю, хоть один из батумских работников выезжал в Аджаристан, показался-ли крестьянину и сказал-ли ему, что эти дороги, мосты и школы строит коммунистическая партия Грузии? Нет, ни один туда не показывался.

Одновременно с этим батумские рабочие, состоящие в большинстве из грузин Западной Грузии, принимают самое активное участие во всех культурных начинаниях и в Гурии и в Имеретии.

Когда строилась Озургетская железная дорога, рабочие грузины собирали деньги на постройку этой дороги. И, конечно, хорошо сделали. Но собрали-ли они хоть 50 руб. для аджарской деревни, открыли-ли они аджарцам хоть одну читальню, выписали-ли для них хоть одну газету, взяли-ли хоть одну деревню под свое шефство? Нет, ничего этого не было сделано. Благодаря этой ошибке наших батумских товарищей, они оказались совершенно оторванными от крестьян Аджаристана. Это-ли ленинская смычка рабочих и крестьян?

«Пусть ЦК возится со своим Аджаристаном, а мы не будем вмешиваться»,—вот позиция батумцев. И в результате оказалось, что партия оторвалась от аджарской массы. Перед аджарской массой выступал только один тов. Химшиашвили и аджарский народ все, что сделано советской властью в Аджаристане, приписывал тов. Химшиашвили. И когда народ услышал, что кто-то «обидел» тов. Химшиашвили, то он обеспокоился. Обеспокоился не за тов. Химшиашвили, а за свою судьбу. Он подумал, что раз обижают тов. Химшиашвили (я должен сказать, что никто его не обижал), то, очевидно, обидят и его—не будет ни дорог, ни школ, ни мостов и т. д.

Я ездил в Хуло, говорил с крестьянами и еще больше убедился, что аджарское крестьянство в любое время готово грудью отстоять советскую власть. Крестьяне выступали и говорили: «Тов. Орджоникидзе, скажите рабочим, чтобы они приехали и раз'яснили нам, что и как там делается. Мы темные, не знаем и т. д. Пусть к нам придут и раз'яснят».

Конечно, тов. Химшиашвили допустил грубейшую ошибку. Конечно, его нужно будет поправить и мы его поправим. Но нас упрекает тов. Урушадзе в мягкости. Мы считаем, что тов. Химшиашвили нужно помочь исправить свою ошибку. Он очень толковый и способный человек, у нас в Аджаристане такого способного товарища нет. Он сможет окончательно исправить свою ошибку, если наша партия в этом поможет ему.

С чем приходят к нам товарищи из той среды, откуда пришел тов. Химшиашвили и другие? Со всеми предрассудками магометанства, шантоpжизма, некультурности и т. д. Нам приходится их учить и воспитывать, чтобы из них вышли хорошие коммунисты.

Теперь об Абхазии. Туда летом была послана комиссия во главе с тов. Асатиани, при участии самого же тов. Урушадзе. Была обследована вся Абхазия. Никто не говорит, что там все обстоит великолепно. Абхазцы с оружием в руках дрались против меньшевиков, в лице которых они видели грузин, борьба с меньшевизмом там отождествлялась, как борьба с грузинами, мы получили советизированную Абхазию против Грузии и грузин. У коммунистов было то же самое настроение. Тов. Эшба, который впоследствии занимал «положение грузинского патриота» против меня и других товарищей, этот самый тов. Эшба стоял за независимость Абхазии. Он убеждал, что абхазский народ не хочет находиться в составе Грузии и т. д. Там и сейчас есть отрыжки прошлых настроений. Положение там в высшей степени сложное. На маленьком клочке земли населено чуть-ли не 1½ десятка национальностей. Сколько мы ломали голову, пока вырабатали, на каком языке вести в Абхазии делопроизводство. Так, в одном районе живут и абхазцы, и грузины, и армяне, и русские, и греки. В Абхазии, за исключением Самурзакано, Кодорского, Гудаутского уездов, нет ни одного места, где бы жила одна только национальность и говорила бы на одном языке. Если мы там проведем грузинский язык, то будут недовольны все прочие национальности; то же самое будет в отношении абхазского и русского языков. Нам приходится все это учитывать.

В чем основная причина драки в абхазской организации? По моему, в основе лежат то же причины, что и в Аджаристане. То же непонимание нашей национальной политики со стороны товарищей грузин и русских. В Абхазии все гаснуть подсчитыванием процентов населения—у какой национальности какой процент, причем тут делаются всякие глупости. Начинается для увеличения своей национальности фотемное обкрадывание друг друга. На самом же деле мы имеем невероятную пестроту населения. Абхазцы составляют меньшинство, но нет ни одной национальности, имеющей абсолютное большинство. На этом основании кое-кому кажется незаконным само существование абхазской автономной республики. Или если она существует, то по милости других, в данном случае по милости не Грузии. Это было бы еще ничего. Нет, они требуют, чтобы абхазское правительство было по милости грузин, населяющих Абхазию. Найте нам, минтрельцам, послушное абхазское правительство. Вот действительная подоплека абхазской драки.

Конечно, товарищи, абхазцы тоже допускают ошибки, но каждое указание партии, а не группы товарищей, почему-то претендующих на непогрешимость, товарищи абхазцы выполняют по силе возможности. Таким образом, все разговоры вокруг имени тов. Лакобы есть борьба за послушное абхазское правительство, послушное группе товарищей, работающих в Абхазии. ЦК считал и считает, что тов. Лакоба является лучшим защитником интересов Абхазии, лучшим проводником нашей партийной политики. Поэтому партия и поддерживала и поддерживает тов. Лакобу. Один из работников Абхазии, ныне отозванный оттуда, выразился так: «Может быть, мы ведем антиабхазскую политику, но ни в коем случае не антипартийную». Это выражение в комментариях не нуждается. Оно говорит само за себя.

Грузинам-коммунистам надо проявить особую заботливость по выдвижению и воспитанию молодых коммунистов из малых национальностей, населяющих Грузию. Против националистической интеллигенции этих народностей мы можем иметь только коммунистов. Но не забудьте, малейшая ошибка в отношении этих коммунистов легко бросит их в об'ятия национализма.

Знайте, третированием людей не воспитывают. Помните это, товарищи, и бросьте никому ненужный, свысока покровительственный тон.

Теперь несколько слов о нашей работе в деревне. Тов. Урушадзе сказал: «В деревне коммунисты знают, чего не надо делать, но не знают, что им надо делать». Если это даже так, то и тогда это шаг вперед и верная гарантия того, что скоро будет усвоено и то, что надо делать. Тов. Урушадзе говорит: «Нам сказали, что нужно принимать участие в выборах, но как принимать участие, этого не сказали». Это неверно.

В решениях ЦК РКП (б), ЗКК, ЦК КП (б) Грузии очень отчетливо и подробно указано на это. Что там говорится? Там говорится, что партия должна принять самое активное участие в выборах, организовав вокруг наших парт'ячеек батраков, бедняков и середняков, устраивать отдельные предвыборные собрания этих элементов деревни, выставлять совместные списки от этих групп во главе с нашей партией. Ячейка своей деловитостью должна собрать вокруг себя беднящий и середняцкий слои, противопоставив их антисоветским элементам в деревне. Но как должна работать ячейка? Тут только докладами о международном положении далеко не пойдешь. Надо, чтобы ячейки в деревне были инициаторами выдвижения всех злободневных вопросов села: постановка школьного дела, проведение шоссе, ремонт и постройка мостов, организация кооперативов, крестьянов, правильное распределение налогов и т. д., и т. п. Вот вокруг разрешения каких вопросов надо об'единять бедняцко-середняцкие слои. Все это ясно и определенно указано в наших резолюциях. Их надо читать, изучать и проводить в жизнь.

«Мы боимся впутываться в избирательную кампанию»,—сказал тов. Урушадзе. Напрасно. Мы не только не должны бояться впутываться в избирательную кампанию, но, наоборот, должны броситься в нее со всей энергией.

Мы развертываем советскую демократию. Без этой демократии, без вовлечения широких рабочих и крестьянских масс в нашу работу мы никакого социализма не построим.

Но как это нужно сделать? Это нужно сделать не так, как кажется некоторым товарищам, которые рассуждают так: «раз нам не позволяют делать по старому, то мы отойдем в сторону». Это не годится. Если отойдешь в сторону, то в советы пролезут твои враги, и завтра, имея за собою советы, легально на советской платформе будут бороться против советской власти, против нашей партии. Поэтому демократия—демократией, а руководство партии должно остаться целиком и полностью. (Аплодисменты).

Все 100 проц. демократизма для честных беспартийных рабочих и крестьянских масс, а меньшевиков, желающих использовать нашу демократию, сажать в тюрьму. (Аплодисменты).

Насчет опыта проведения развернутой советской демократии в Гурии мы имеем описание тов. Квачадзе.

Надо хорошенько изучить этот опыт. Я думаю, больше правы те товарищи, которые утверждают, что этим путем мы скорее победим наших врагов. Но, конечно, тут на удочку попадать не надо. Не надо забывать, что меньшевики большие мастера использовывать легальные возможности.

Два слова о плате за правоучение. По моему, неправильно решение относительно установления платы за правоучение. По моему, она слишком высока. (Голоса с мест: правильно).

Я очень долго разговаривал с одним крестьянином, который подтверждал, что плата за правоучение для них очень тяжела. Тот, кто платит от 8 коп. до 3 руб. налога, тот должен платить за правоучение 6 руб. Ясно, что с состоятельных слоев и кулаков мы должны брать плату, даром их обучать не следует, но массу малосемельных и середняцких слоев крестьян, которые составляют около 80 проц., по моему, надо освободить от платы за правоучение. В этом отношении необходима поправка в этом законе. Всего-навсего от этого мы получим 60—200 тысяч рублей. По моему, из-за 200—300 тысяч рублей не стоит будоражить крестьянство. (Аплодисменты).

5-ое заседание

5-ое заседание с'езда открылось вчера, в 10 час. утра, в Красном театре.

Председательствует тов. Сухишвили.

Заключительное слово тов. Кахиани

В порядке дня заключительное слово тов Кахиани по отчету ЦК КП (б) Грузии.

Ответив на записки, тов. Кахиани переходит к замечаниям ораторов, выступавших в прениях по докладу—отчету ЦК. Эти замечания тов. Кахиани систематизирует по группам: 1) национальный вопрос, 2) работа в деревне, 3) советы и советская работа, 4) партийная работа и партийное руководство.

— Вокруг этих вопросов,—говорит тов. Кахиани,—шли оживленные прения и особое внимание было национальному вопросу.

Я сказал, что у нас опытное поле для разрешения этого вопроса и нашлись и опытные знатоки. Характерно выступление тов. Мах. Котова и т. Бахтадзе. Некоторые товарищи рьяно напали на тов. Жгенти, но, по моему, он тут особенно не при чем (хотя у него и были ошибки). Недоразумение Аджаристана явилось результатом всей предыдущей работы в течение четырех лет.

Тов. Акиртава начал с того, что раскалил ЦК в том отношении, что руководство партии было крикливо, но методы—негодные. Он предлагает, чтобы ¾ членов ЦК выехали и сидели там не два-три дня, а целые месяцы. Однако, ведь состав ЦК не так уж велик. Изучение «вглубь, вширь и вдаль» Абхазии—это хорошие советы. Но для этого не надо годами сидеть в Абхазии; и без этого ЦК хорошо знает положение вещей там. В работе нужны методы убеждения, но когда эти методы не помогают, нужно принять другие меры. Вообще нужно учитывать пробуждение потребностей массы. Республики растут и потому пред'являют большие требования. Значит нужно укреплять и усиливать руководство ими.

Переходя к вопросу о работе в деревне, тов. Кахиани указывает, что деревня еще недостаточно изучена, но можно говорить об общем развитии деревни и также можно оценивать все процессы, в ней происходящие.

По вопросу о революционной законности тов. Кахиани указывает, что надо ее проводить таким образом, чтобы укреплять позиции рабочего класса, а не враждебных нам элементов.

Товарищи указывали, что посылаемые из Тифлиса работники не были годны для деревни, и если они оказываются неподготовленными, лучше выдвигать больше работников с мест. Мы принимаем меры, чтобы переподготовить работников для деревни, для этого имеется целый ряд курсов, они нам дадут новый кадр работников для деревни. То же самое и с прокуратурой, которая проводит революционную законность. Бывают еще в деревне случаи головотяпства, и мы боремся с этим, но это еще раз доказывает, что недостаток работников юстиции у нас большой.

Мы еще не в силах удовлетворять хозяйственные и культурные запросы деревни. Надо привлекать к общественным строительным работам деревни больше крестьян (отремонтировать школу, провести дорогу и т. д.).

Что касается платы за правоучение, то в некоторых уездах, например, в Гурии, может быть можно будет не взимать плату в деревенских школах, но вообще принцип платы за правоучение надо будет провести, в особенности в городах, по отношению к тем элементам, которые могут платить. Плата нужна, но быть может деревенские школы надо освободить от нее. Соответственно нужно будет исправить декрет, чтобы не накладывать лишнего бремени на крестьян.

Теперь относительно критики газет. Здесь говорят, что они рисуют резкие карикатуры и много занимаются критикой. Бояться критики не следует, особенно в наше время, когда растут кадры селькоров, которые устраняют недостатки нашей деревни. Правда, и тут получается перегиб, когда под видом селькоров и рабкоров проникает к нам нежелательный элемент. С этим надо бороться. В уездах же надо подумать об увеличении сети рабкоров и селькоров.

Переходя к вопросу о советах, тов. Кахиани указывает, что не надо обольщаться успехами выборов в Гурии: враги не дремлют и постараются пролезть в каждую щель. Тактика Лорткипанидзе и ему подобных в том и заключается, чтобы пролезть в советские, хозяйственные и другие учреждения. Но гурийские выборы доказали нам, что после августовских событий и при полной свободе выборов мы имеем в советах коммунистов и комсомольцев 40 проц. и около 60 проц. беспартийных. Выборы прошли хорошо, и теперь наша задача уследить, чтобы не получилась аджаризация или меньшевизация некоторых советов. Нужно направить растущую активность по нашему, советскому руслу. В этом отношении мы имеем уже успехи. Нужно усилить руководство советами. Необходимо организовать фракции, бедняцкие группы. Тезисы тов. Молотова говорят о том, что нужно организовать бедняцкие группы и фракции. Раз мы на этом фронте боремся с враждебными нам элементами, то, ясное дело, нам надо выступать от имени фракции. Нужно поставить руководство выборами, чтобы враждебные нам элементы не смогли использовать их. Выступая открыто с нашими кандидатами, нам же нужно навязывать их, нужно только действовать организованно. Когда собирается ячейка или когда деревенские коммунисты порой проявляют растерянность и отстраняются от дела руководства—это неправильно.

Что касается социального состава советского аппарата, то важно, здесь усмотреть, какова тенденция социального состава в наших комиссариатах и советских учреждениях. Этим делом должна заниматься и партия, улучшая в повседневной практической работе, социальный состав учреждений. Не надо думать, что партиец или комсомолец, работающий хорошо, например, в парткомиссии, не сможет заменить старый чиновничий элемент. Конечно, может, и нужно проводить именно эту тенденцию, чтобы исправить положение.

В отношении партийной работы и партруководства,— работа проделана огромная. Правда, были и дефекты. Партийное руководство нужно усилить и закрепить.

По вопросу о работе темкомов тов. Кахиани говорит, что создание темкомов крайне необходимо, ибо они смогут ближе подойти к партийной массе. Это же нужно и по советской линии для лучшего руководства работой темских советов.

Что касается работы среди женщин, эту работу надо усилить. На с'езде из 230 делегатов всего 7 женщин—3 проц. Все таки в нашей организации женщин больше, и то, что так мало делегаток на с'езде, еще раз показывает, что к этой важной отрасли нашей работы относятся не совсем хорошо. Вообще наши уезды проявляют скупость в предоставлении мест женщинам или комсомолкам. Впредь это нужно исправить и работу среди женщин повести энергичнее.

Некоторые болезненные явления в нашей работе здесь правильно отмечены и, учтя их, наша партия к будущему с'езду сумеет сделать еще один шаг вперед.

Резолюция

Тов. Жвания читает резолюцию по докладу тов. Кахиани.

«Заслушав доклад тов. Кахиани о деятельности ЦК КП (б) Грузии за отчетный период, IV-ый с'езд Компартии Грузии находит политическую и организационную линию ЦК правильной и проделанную работу-вполне удовлетворительной.

С'езд с удовлетворением отмечает результаты правильной линии ЦК в разрешении национального вопроса и хозяйственно-культурных проблем, приведшей к развалу антисоветских партий Грузии и прочному перелому настроений широких крестьянских масс в пользу советской власти. (Аплодисменты).

Для разработки практических мероприятий по работе будущего ЦК избирается комиссия в составе т. т. Кахиани, Сванидзе, Асрибекова, Панцулая, Георгадзе, Урушадзе, Стируа Георгия, Дарахвелидзе, Бакрадзе (Душет), Акиртава, Квирикадзе, Кавтарадзе Акакия, Богданова, Гагнидзе, Кебадзе, Жожикашвили, Рамишвили, Ратиеа, Варамашвили, Хабурдзания Ясона, Ропзана, Ткабаладзе, Вартапетяна, Л. Кавтарадзе, Гапалова, М. Орахелашвили, Георгадзе, Жгенти Т., Лакоба и В. Бахтадзе.

Отчет ЦКК

(ДОКЛАД ТОВ. ДОЛИДЗЕ).

Тов. Долидзе начинает свой доклад с характеристики работ Контрольной Комиссии и РКИ, которым в отчетный период пришлось работать в довольно сложных условиях. В связи с меньшевистской авантюрой, Контрольной Комиссии пришлось перенести центр тяжести своей работы на деревню. За истекшее время Контрольной Комиссией обследованы Сенакский, Озургетский, Зугдидский, Ахалкалакский, Телавский и Лечхумский уезды. В результате пересмотра организаций этих уездов из партии были исключены свыше 300 нежелательных элементов, которые своим присутствием в партии разлагали ее.

Касаясь состояния зугдидск. и ахалкалакской организаций, тов. Долидзе указывает, что там коммунисты не всегда стояли на должной высоте. В результате постановления ЦКК эти организации значительно оздоровлены. Если местные работники будут правильно проводить в жизнь мероприятия, выработанные РКИ, а также постановления СНК по вопросам землеустройства, то там, в особенности в Ахалкалакском уезде, будет создано вполне нормальное положение, удовлетворяющее требованиям власти и партии.

Останавливаясь на целом ряде уездных организаций, тов. Долидзе отмечает ряд недостатков, наблюдающихся в них, и те мероприятия, которые выработала ЦКК для их оздоровления.

Переходя к вопросу проверки сельских ячеек, тов. Долидзе отмечает, что проверены все сельские ком'ячейки и оттуда исключено до 100 человек. Многие привлечены к партответственности, многим вынесены выговоры, предупреждения и т. д. Эта проверка всколыхнула партийцев, которые принялись за исправление своих недочетов и пополнение знаний.

Работе-крестьянской инспекцией была проведена масса обследований, в результате которых обнаружено в советских и хозяйственных учреждениях и организациях много недочетов—растраты, приписки, бесхозяйственность и т. д. Для усиления смычки деревни РКИ были обследованы учреждения, имеющие непосредственную связь с крестьянством. Таковыми учреждениями явились крестькомы, милиция, суд и проч. Работа этих учреждений во многом улучшена. В будущем РКИ и КК должны непосредственно заняться улучшением государственного аппарата. Если до сих пор РКИ свою деятельность ограничивала исключительно ревизией и обследованиями, то теперь она должна внести изменения в своей деятельности и начать работу в области улучшения гос. аппарата.

СОДОКЛАД ТОВ. Ш. ЛЕЖАВА.

Освещая работу партийной коллегии ЦКК, тов. Ш. Лежава отмечает, что коллегией в отчетный период было разобрано 550 дел членов партии. В результате разбора этих дел из партии исключено 240 чел., об'явлен выговор 164-м товарищам, замечание сделано—28, сняты с работы—7, оправданы—68 и восстановлены в правах членов партии 76 товарищей.

Таким образом, из числа товарищей, дела коих рассматривала партколлегия, исключено из партии 44 проц., а 56 получили наказание, имеющее воспитательный характер.

Привлекались к партийной ответственности рабочих—164, крестьян—202, служащих—257. Из них рабочих от станка—79, ответственных работников—108 и рядовых партийцев—423.

За склоки наказаны 22 товарища, за пьянство—47, за исполнение религиозных обрядов—11, за нарушение партийной дисциплины и устава партии—92, за нарушение коммунистической этики—87, за растраты—39 и т. д.

Наиболее болезненными организациями тов. Лежава считает Аджаристанскую, Лечхумскую и Зугдидскую и частично Ахалкалакскую, Сенакскую и Озургетскую.

Контрольной Комиссией приняты все меры к тому, чтобы в этих организациях были изжиты эти болезненные явления. Мероприятия, предложенные Контрольной Комиссией по оздоровлению этих организаций,—сейчас неуклонно проводятся в жизнь.

Что касается пересмотра состава пролетарских ячеек, то нужно отметить, что всего было пересмотрено 197 ячеек, охватывающих 4.220 членов партии и 1.688 кандидатов.

6-ое заседание

На вечернем заседании 3 декабря развернулись прения по докладам т.т. Долидзе и Лежава. В прениях выступали товарищи Гагнидзе, Дзадзамия, Берия, Мирианашвили, Хундадзе, Каландадзе и др.

Выступавшие товарищи отмечали некоторые шероховатости в работе Центральной Контрольной Комиссии, ее достижения и т. д.

По окончании прений с заключительными словами выступили т.т. Лежава и Долидзе.

По докладу Контрольной Комиссии с'езд принял резолюцию, в которой работа КК в области оздоровления и укрепления партийных организаций признается удовлетворительной.

Что говорят делегаты с'езда

ТОВ. ЖГЕНТИ.

(Аджаристан).

Шесть месяцев тому назад в аджаристанской организации сельские ком'ячейки фактически не существовали, а так называемые одиночки «кандидаты в члены партии» не имели даже кандидатских билетов. Всего же аджарцев партийцев насчитывалось в организации 16 и 54 кандидата (4,5 %).

В настоящее время по Аджаристану организованы уездные парткомы в Кобулетах, Кедах, Аджарис-Цхали и Хуло. На местах созданы ячейки, которые охватили передовое и бедняцкое крестьянство. За шесть месяцев процент аджарцев в организации повысился до 25. В организации насчитывается 66 членов и 350 кандидатов.

В отношении кооперирования крестьянских масс следует отметить, что 28 проц. крестьян вовлечено в кооперацию и что кооперация на 75 проц. снабжает крестьян товарами крестьянского обихода.

Проводится большая работа по улучшению и приближению к крестьянству низового советского аппарата. Перед предстоящими перевыборами советов проводится подготовительная работа. В селах обсуждают черновики списков, продолжают работу. Следует ждать, что перевыборы советов, которые назначены через месяц, пройдут оживленно.

Связь с комсомолом заметно усиливается. Комсомольская организация Аджаристана насчитывает свыше 1900 чел.

Сейчас перед нами стоит вопрос о переводе из ЛКСМ в ряды партии комсомольцев переростков, которых в организации насчитывается не мало. В первую очередь намечено провести массовый перевод комсомольцев в партию в количестве до 200 чел.

Делегаты аджаристанской партийной организации уверены, что этот с'езд поможет разрешить массу вопросов, интересующих трудящихся Аджаристана.

Решения с'езда партии по всем вопросам мы будем неуклонно проводить в жизнь, что, несомненно, будет способствовать культурному и хозяйственному развитию Аджаристана.

IV. с'езд КП (б) Армении

ОТЧЕТ ЦК.

ЭРИВАНЬ, 3 декабря. Отчетный доклад Центрального Комитета тов. Ашот Иоанисян начинает с указания на то, что работа партии за отчетный полуторагодичный период велась в условиях экономического и культурного под'ема Армении, а также Закавказья и всего Союза.

В деревне начался процесс расслоения и в этом процессе расслоения поднимает голову кулак, которому мы имеем возможность противопоставить более широкие слои деревни. Бедняцкие группы, вопрос об организации которых стоит перед нами, нужно использовать против опасностей, возникающих в результате расслоения, усиливая при этом позицию деревенской бедноты и середняцкого крестьянства. Самое главное в нашей работе—суметь основную массу крестьянства связать с пролетариатом и подчинить крестьянство его руководству.

За отчетный период мы смогли в сельскохозяйственной кооперации охватить до 30-ти % сельского населения. Это—большая победа. При этом нужно отметить недостаток в квалифицированных кооператорах и одновременно нужно сознаться и в том, что сельско-хозяйственная кооперация об'единяет преимущественно высшие и средние слои деревни—пример: Воронцовка, Караклис.

Вторая наша победа—достижения потребительской кооперации. Ею вовлечено 25 проц. сельского населения. Относительно социального состава кооперированных нет еще проверенных данных. Однако, ясно, что главная масса кооперированных—середняцкое крестьянство, что заслуживает серьезного внимания. Кооперативная общественность не достаточно оживлена и в этом направлении предстоит напряженная работа на местах. Целый ряд активных членов партии еще не совсем осознал необходимость руководства партии в области кооперации, в особенности новых форм руководства, разработанных после 14-ой партийной конференции.

По отношению комитетов крестьянской взаимопомощи мы не можем сказать, что их деятельность блестящая. При 25.000 хозяйствах, об'единенных ими, мы смогли сконцентрировать лишь 400.000 рублей. Здесь нужно отметить малую долю участия каждого хозяйства. Вообще при организации крестьянских комитетов взаимопомощи деревенская беднота не использует предоставленных ей прав. При последних выборах наши товарищи особенно старались выдвигать беспартийных и в результате партийцы в организации кресткомов снизились до 12 проц. (прежний состав 30 проц.). Это, конечно, вредит делу партийного руководства.

То же самое нужно сказать и относительно батраков; в Армении—7.000 организованных батраков, из коих очень незначительный процент партийцев, до 15 проц. комсомольцев. Нам необходимо углубить работу партии и комсомола среди батраков, одновременно работая над улучшением их экономического положения.

Лозунг «лицом к деревне» мы применили полностью в области оживления советов и выдвинули беспартийную сельскую интеллигенцию и сельского учителя. Отмечаю здесь же недостатки: 10 процентов председателей советов неграмотны, 35 проц.—полуграмотны; среди членов советов около 65 проц. неграмотных и полуграмотных. Далее вследствие неустойчивости участковых бюджетов, секретари сельских советов не получают достаточного жалованья. Все эти обстоятельства отражаются на успешности работ сельских советов.

Каковы же наши достижения? Советская законность окрепла; по сравнению с предыдущим периодом статистические данные указывают на увеличение обращений в суд, одновременно наблюдается приближение судов к местам. Работу сельских советов по линии взыскания налогов мы довели до минимума. Постепенно улучшаются сельские финансы.

Усиливая партийное руководство, мы должны стремиться к тому, чтобы сельский совет сам стал руководителем сельских общественных дел. Большое значение приобретает сельский актив, с которым нашими товарищами до сих пор еще не установлена тесная связь. Необходимо сильнее втянуть его в работу.

Переходя к положению в городах, тов. Иоанисян говорит, что значение и влияние рабочего класса увеличивается параллельно с под'емом промышленности. В 1923 году мы имели 1.700 промышленных рабочих, ныне количество это достигает 6.300. В профессиональные союзы организованы 31.000, в начале же 1924 года членами союзов состояла половина этого количества. Партийное руководство сильно в высших проф. органах. В межсоюзных органах коммунистов 72 проц., в центральных правлениях—40 проц., в местных же комитетах замечается слабое участие коммунистов, составляющих здесь 23 проц. Комсомольцы составляют 11 проц. Это данные обязывают усилить организационную работу и руководство партии в низовом союзном аппарате.

Касаясь роста партии, докладчик отмечает, что из общего числа ячеек 70 проц. составляют сельские ячейки, 10 проц.—рабочие, 15 проц.—учрежденские и 3—Красной армии. Количественный рост партии в этом году рекордный. Принимая количество партийцев в 1921 году за 100, получим следующую картину роста партии: в 1922 году 105 проц., в 1923 году—72, в 1924 году—76 и в 1925 году—122 проц. Перевод кандидатов в члены партии в нынешнем году практиковался в широком масштабе (в результате долгого пребывания в кандидатском стаже). В Армении рост кандидатов партии выражается в 36 проц. По социальному составу: рабочих 21 проц., в то время, как в 1924 году их было 20,6 проц.; количество крестьян снизилось до 59 проц. (в 1924 году было 62 проц.). Как отрицательное явление, надо отметить, что число служащих возросло от 15,5 до 19,3 проц. В отношении социального состава для нас имеет исключительное значение не происхождение, а род занятий членов. В настоящее время в этом случае процент рабочих составит 15, крестьян—38,4 проц. и служащих—35 проц. Партийный стаж: 43 проц. всего состава приняты в отчетном периоде. Процент неграмотных начинает падать: это дает нам основание предполагать, что среди вновь принятых большинство середняки.

Улучшился также состав секретарей ячеек: взамен 11 проц. теперь мы имеем 20 проц. рабочих секретарей, взамен прежних 73 проц. сельских секретарей ныне имеется 63 проц. Улучшился образовательный ценз, процент полуграмотных снизился от 25 проц. до 6 проц. Наши секретари политически созрели.

В области связи и руководства также замечается прогресс. Сравнительно с предыдущим годом члены Центрального Комитета чаще выезжали на места. Слабой нужно считать связь с уездными секретарями. У праздник институт назначенства секретарей; однако, имеется ряд товарищей, назначенных центром по требованию местных органов. Нельзя сказать, чтобы успешно шла работа инструктажа; это об'ясняется частым перемещением работников с одного места на другое.

В отношении содержания внутрипартийной работы отмечаются определенные достижения ячеек, хотя их работа не всегда удачна. Принципы демократизации не всегда проводились удовлетворительно. Ячейки не преодолели еще пасивность, существующую еще в целом ряде сельских ячеек.

В области агитпропа мы имели ряд достижений. Организованы Авиохим, МОПР и другие организации.

Наша печать преимущественно расчитана на массовика. В 1922 году тираж «Хорурдаин Аластан» достигал 2.500 экземпляров, ныне—6.500. Также возрос тираж «Маяка-ла» и «Авангарда». Однако, необходимо подчеркнуть, что содержание газет еще не на высоте. Параллельно с ростом тиража росла и корреспондентская сеть и выдвигались вопросы организации корреспондентов.

В вопросе массового воспитания мы имели много пробелов, особенно по вопросам методики. Недостаточно также число квалифицированных лекторов. Особо надо подчеркнуть достижения в области агропомической пропаганды. Необходимо уделить исключительное внимание делу пропаганды ленинизма и работе органов политпросветов. Вообще, идеологический фронт приобретает чрезвычайное значение, в особенности ввиду происходящих на селе процессов, а также ввиду преобладающего крестьянского состава партии.

Проделанная среди национальных меньшинств работа дала определенные результаты. Необходимо в дальнейшем углубить политическую и просветительную работы.

Число женщин у нас уже достигает средней нормы в Закавказье. Социальный состав работниц усиливается и достиг 7 проц., крестьянок—37 проц. Отдел работниц и крестьянок повернулся лицом к деревне. Вместо прежних 430 делегаток в настоящем году имеем 5.000. Необходимо обратить сугубое внимание на их воспитание и работу отдела тесно связать с общей работой партии.

О комсомоле мы заслушаем отдельный доклад. Укажу здесь на рост его, а также на отсутствие удовлетворительного руководства союзом. На этот вопрос, а также на дело политического воспитания нужно обратить серьезное внимание. Нужно повести борьбу против отрицательных явлений в комсомоле: против отрыва от производства, расхождения теории и практики.

В работе в армии также имеются достижения. Очень существенно уделить большое внимание военизации партийной и беспартийной масс.

Заканчивая доклад, тов. Иоанисян говорит:

— В течение отчетного периода Центральный Комитет старался быть верным инструкциям, данным третьим с'ездом партии, а также вышестоящими органами. То обстоятельство, что во всех организациях партии работа протекала дружно, солидарно, является лучшим показателем правильной линии партийного руководства. Внутрипартийная согласованность была бы невозможна, если бы партия в руководящей работе не сумела обеспечить экономический под'ем страны и закрепить союз рабочего и крестьянина, составляющий основу всей нашей политики. В условиях капиталистического окружения внутрипартийная солидарность является не только показателем правильно взятого курса, но также и залогом предстоящих побед.

Рабочая жизнь

Наши достижения за 4 года

(1-й завод Кожтреста, Эривань).

В течение четырех лет после советизации проведена колоссальная работа по восстановлению завода: канал, который приводит весь завод в движение, расширен, удлинен и обложен цементом; земляная крыша разобрана и перекрыта железом. Барабанное и зольное отделения восстановлены и расширены; приток света в них увеличен. Площадь отделочного отделения расширена вдвое и имеет теперь 70 арш длины и 20 ширины; все деревянные части построек выкрашены, стены побелены, полы оцементированы. Приняты все меры санитарно-гигиенического характера. Завод электрифицирован, наши моторы обслуживают весь завод и даже дают часть энергии на вокзал и в город. Завод имеет теперь вместо 3 барабанов—6; 2 строгальных машины, 2 лощильные машины. На заводе проведен ряд технических усовершенствований. Все эти технические усовершенствования в сильной мере способствовали поднятию нашего производства.

Основной капитал Кожтреста—100.000 руб. но в обороте находится 200.000 руб. 1-й Госкожзавод первые два года имел 53.000 руб. убытка, в 1924—25 г. дал 60.000 руб. прибыли. В 1923—24 г. завод выработал 50.000 кож, а в последний год—82.000 (несмотря на то, что завод три месяца стоял в виду ремонта). 1-й завод сейчас имеет 93 рабочих, 78 проц. кожпродукции обывается в Армении, остальные—22 проц. вне ее.

Сырьем наш завод не совсем обеспечен, но правлением уже приняты меры к урегулированию вопроса.

Экономическое положение рабочих в связи с поднятием производительности труда, улучшается: минимум повысился до 18 рублей. Рабочие получают спец-одежду, мыло, чай и т. п. Около 30 рабочих предоставлена квартира в городе. Кожтрестом приняты меры к приобретению 2-х автомобилей для перевозки рабочих. 10 проц. всей прибыли завода отпущено на улучшение экономического положения рабочих.

Раньше большинство рабочих было неграмотно, теперь же 45 человек из рабочих вполне грамотны, 40 малограмотны и 8 неграмотны. для окончания ликвидации неграмотности приняты серьезные меры.

Рабкор М. Г.

Завод имени 26-ти коммунаров

(Литейный цех, Тифлис).

Тяжела, очень тяжела работа литейщика. Все время он формует в сыром песке, на корточках.

Кроме этого нужно еще знание, практика. Без этого ничего не получится.

И не мало литейщики портят литье, а сырье очень дорогое.

У нас в цехе, из 40 человек добрая половина больны.

Если бы не помощь республики и не дома отдыха и санатории, то было было бы совсем плохо.

Да и один месяц в году отпуска, тоже много значит. Это при нашей бедности, а как хорошо будет, когда страна разбогатеет! Поэтому мы должны всеми силами содействовать поднятию хозяйственной мощи страны.

Жовлев.

Наши стенки

НУЖНА ПОДДЕРЖКА.

Красный уголок при тифлисском кожевенном заводе № 3 занимает одну большую и светлую комнату. Комната разукрашена портретами вождей революции и лозунгами. Литература по вопросам профдвижения на русском и грузинском языках имеется в достаточном количестве. Чувствуется недостаток литературы на армянском языке. Уголок служит настоящим местом разумного отдыха для рабочих завода. Помимо громких чтений газет, журналов и собеседований, устраиваемых комячейкой завода, работают кружки политграмоты и профдвижения. Оборудован уголок силами и средствами самих рабочих. Культотдел союза кожевников за все время существования уголка ассигновал на культработу всего только 10 руб.

Наблюдатель.

Коллективный договор горняков с Азнефтью

Из Москвы вернулся председатель центрального правления союза горняков тов. Гутин. Он выезжал на третейский суд по делу о заключении коллективного договора с Азнефтью. В настоящее время соглашение достигнуто: ставка 1-го разряда установлена в 18 руб. (вместо прежних 16 руб.) при прежней 17-разрядной сетке. Таким образом, заработная плата работников Азнефти повышается на 12.5 проц. Это соглашение вступает в силу с 1 октября и в силу этого всем работникам Азнефти будет выплачена разница за октябрь. Кроме того, Азнефть выплачивает 1 проц. со всей заработной платы на содержание санаториев и домов отдыха и 1¼ проц. на содержание культорганизации союза горняков.

Куский.

Член кооператива

Не успела прийти с работы работница Агафья, как бросилась из угла в угол. Не знаешь ни отдыха, ни покоя...

То чугунка, то горшок, то метла и совок, то машина в бязь, то мыло и стирка. Не успеешь даже в газету, в книжку заглянуть.

— Куда ты так торопишься, или сегодня тоже собрание,—говорила полусленая старуха-мать.

— Мне надо успеть к 5-ти часам. Сегодня выборы уполномоченных в наш кооператив Еркоп,—ответила Агафья.

— Иди, иди, дочь моя, скажи там... как его... «мистому», чтоб прибавили ситцу, да бумазеи—детям холодно. Не забудь о довесках...

— Ладно, не забуду.

— Скоро 5 час.,—сказала вошедшая Катя, табачница.

Агафья быстро накинула старое пальто из «американки». Подруги вышли.

— Агафья, знаешь что,—сказала Катя,—у меня мелькнула мысль. После собрания пойдем к Ш—пили и попросим взять на себя инициативу—открыть специальные курсы женщин-вагоновожатых... Лиза, Тамара и много еще безработных работниц поступят на курсы и выйдут квалифицированными работниками.

— Мысль хорошая, идет,—подхватила ее Агафья.

Подруги, продолжая оживленно делиться планами будущей работы, вошли в помещение рабочего клуба.

Меян.

Среди железнодорожников

ТИФЛИССКИЕ ГЛАВНЫЕ ЖЕЛ.-ДОР. МАСТЕРСКИЕ.

Повышение зарплаты рабочим. С 1-го октября повышена зарплата от 10 до 17 проц. на основное жалованье и на сдельщину.

Выдача новой спецодежды. Рабочим выдана спецодежда, полученная из Грузшвейпрома в количестве 200 комплектов. Заказано в Грузшвейпроме еще 1.000 комплектов.

Взаимопомощь крепнет. За последнее время в кассу взаимопомощи при мастерских вступило 200 рабочих.

Новое автогено-сварочное отделение. 6-м участком сл. пути им. Ленина производятся работы по постройке в мастерских нового автогено-сварочного отделения.

Радио-кружок. При жел.-дор. клубе им. Плеханова организован кружок по изучению радио.

ДЕПО—ТИФЛИС

Добровольное клубное членство. Членами жел.-дор. клубов им. Плеханова, Орджоникидзе и Центрального рабочего клуба записалось 1.000 рабочих.

Борьба с неграмотностью. В ликпункты на грузинском языке послано 40 человек неграмотных и 80 малограмотных рабочих.

Охрана здоровья рабочих. Организуется особая тройка по охране здоровья рабочих.

Рабочие письма

ТИФЛИС.

Будьте экономны. При главных мастерских по цехам, конторам и жилым домам часто вследствие халатности днем горит электричество. Надо экономить энергию.

Казбек.

(Баку).

Повышение зарплаты у металлистов. Союзом металлистов перезаключены коллективные договоры с военно-морским портом и частно-владельческими предприятиями. По договору с военно-морским портом, заключенному в центре, ставка первого разряда увеличена против прежнего на 9½ процентов (17 р. 50 к.). По договорам с частновладельческими предприятиями ставка 1-го разряда увеличена против прежнего на 20 проц. (20 руб.).

Гур.

Железнодорожные курсы. Профтехнические железнодорожные курсы в Баку выпустили 619 железнодорожных агентов разной квалификации. Из них тюрок—323 человека. На курсах обучаются 274 человека. Из них 70 проц. тюрок. Курсанты, командированные с линии,—железнодорожники.

Курсант.

Экскурсия металлистов. Недавно вернулась в Баку экскурсия членов союза металлистов, ездившая в Ленинград, Москву и Харьков для ознакомления с постановкой дела на крупнейших механических заводах СССР. Президиум союза металлистов вменил в обязанность каждому экскурсанту сделать доклад о результатах экскурсии на производственном совещании своего предприятия, а также представить в союз отчеты с указанием практического применения виденного на соответствующих предприятиях АССР.

Экскурсант.

Мероприятия по охране труда. Совещание при охране труда предложило наркомзему провести ряд мероприятий по охране труда на рыбных промыслах. Союзом Пищевкус на-днях послан наркомзему запрос, что им сделано для выполнения предложенных мер.

Гуров.

Дело председателя рабочкома Певзнера. В окружном суде слушалось дело по обвинению председателя мардакьянского рабочкома строителя, члена АКП Певзнера в ряде должностных преступлений. Певзнер к служебным обязанностям относился халатно и недобросовестно—игнорировал циркуляры и инструкции центр. правления союза. Членские взносы в союз взимались «как бог на душу положит». Находящиеся в рабочкоме деньги Певзнер расходовал по личному усмотрению. В довершение всего Певзнер присвоил 175 руб. Суд приговорил Певзнера к году заключения со строгой изоляцией, поражением в правах и конфискацией имущества на 175 руб. в пользу союза строителей.

Багиров.

БАТУМ.

Среди водников. Райкомвод Грузии насчитывает в рядах союза всего 968 чел., из них по Батуму 445 чел. Масса охотно посещает общие собрания. Неаккуратных плательщиков членских взносов около 15 проц.

Женские собрания оживились. Выделен женский актив. Бронь подростков осуществлена полностью.

Пон.

У работников рабкомхоза. Правлением вновь открыто по производствам союза 5 школ ликнеграмотности на 50 рабочих. В школах учатся преимущественно санитарные транспортники и дворники.

Кярк.

В Интернациональном клубе. 24-го ноября в Интернациональном клубе водников имени тов. Андоя Мадуги состоялось собеседование с иностранными товарищами-моряками с французского и итальянского судов на тему о «внутреннем положении СССР и развитии в нем профдвижения». Иностранные товарищи интересовались вопросами охраны труда.

Солнцев.

Среди горничек. На состоявшихся 25-го ноября перевыборах делегаток присутствовало много женщин-домохозяек, а также несколько женщин-мусульманок. Это явление можно считать исключительным, так как до сих пор аджарки на наши собрания не являлись. Собрание горячо приветствовало женщин Востока.

Работница Аллахова.

Безработица уменьшается. В последнее время на бирже труда замечается отсутствие квалифицированных металлистов вследствие чего на поступающие заявки биржа отвечает отказом. Общее количество безработных значительно уменьшилось: в прошлом году на учете было более 2.000 человек, теперь только 1.200.

Жаридзе.

БАТУМ.

У железнодорожников. Культотдел учкомпрофсожа открыл красные уголки при читальнях на ст. Чаква, Кобулеты и Супса. Открыта читальня на ст. Озургеты.

Страхкассой начата посылка рабочих на зимние курорты. Через Ахтальскую грязелечебницу прошло до 5-6 тыс. ревматиков и неврастеников.

Нестор.

Среди грузчиков. Правлением месторта устроена на пристани Морагентства летучка-аптечка для экстренной помощи грузчикам.

При союзе библиотека в 1.445 книг. Она снабжает передвижками артели наравне с другими организациями.

При читальне оборудуется зрительный зал и кино, перенесенное из летнего помещения при «Доме транспортника».

Волцов.

ЗАНГЕЗУР.

В настоящее время на Катарских заводах работает 1000 рабочих. Согласно плану работ, число рабочих увеличится, если в числе них будут иметься электро-механики. В 1925—26 г. вся программа добычи предусматривает 150.000 п. меди. В текущем году за август добыто 250—300 пудов, за ноябрь—600 пудов.

Ашот.

СТ. САНАИН.

Пьянство. Пьянство на станции Санаин довольно частое явление. Нередко работа стоит потому только, что пьяный машинист спит. Пьют также и рабочие. Драки, ругань—частыя.

Указатель.

Неразбериха. На ст. Санаин, в распоряжении ПЗ работают на постройках 35—40 рабочих. Жалованье рабочим выдают неаккуратно, несвоевременно. Рабочие не имеют книжек. ПЗ сваливает вину то на десятника, то на ПЧ. Полная неразбериха. Местком, прими меры!

Сан.

Нет дров. 4 комнаты для отдыха машинистов ст. Санаин не отапливаются. Усталым машинистам приходится греться в других комнатах.

Ян.

СТ. АХТАЛА.

Сделайте остановку. Рабочим полустанка Ахтала приходится до ст. Ахтала итти 7 верст пешком. Профколлектив и ячейка находятся на станции. Было-бы хорошо устроить маленькую остановку на полуст. Ахтал.

Мин.

Отклики на рабочие письма

В ответ на заметку «Беда с дежуркой», помещенной в № 990 газ. «Заря Востока», управление Зак. жел. дорог сообщает, что вопрос об отсутствии помещения для смазчиков на ст. Гурджаани и о расширении помещения для паровозных бригад не оставлялся управлением без внимания, но жилищной комиссией, имевшей неоднократно по этому поводу заседания, не представилось возможным отыскать соответствующее помещение, кредитом-же на постройку для этого отдельного здания дорога в текущем сметном году не располагает.

Взиду этого на ст. Гурджаани выслан специальный вагон для увеличения помещения дежурной комнаты.

◆◆ По содержанию заметки «Недостатки на станции Навтлуг», в № 981 «Заря Востока», управление Зак. жел. дорог сообщает: ученики подростки не переводятся на производство ввиду слабой их квалификации. Рабочим и мастеровым, выезжающим в краткосрочную командировку, малярийное вознаграждение не выдается, согласно действующим на это правилам, электрическое освещение в помещении казармы не проводится за отсутствием соответствующего кредита. Некоторые недостатки, которые были указаны в заметке, исправлены.

К всесоюзному совещанию по виноградарству и виноделию

В феврале 1926 г. при Госплане СССР состоится всесоюзное совещание по вопросам виноградарства и виноделия. К участию в работах совещания предположено привлечь наркомземы союзных республик, государственные и общественные организации по торговле вином, спиртом, кооперативные объединения, банки, синдикаты и тресты.

В программе совещания стоят следующие вопросы: выяснение общего положения виноградарства и виноделия в отдельных районах Союза, разработка законов о борьбе с филоксерой, с вредителями, о хранении, выделке и торговле вином, борьбе с фальсификацией вин и т. д. Далее идут вопросы сбыта, ж.-д. тарифов, обложения вин.

Статистические данные за последние два десятилетия указывают на постепенное уменьшение площади виноградников в Закавказьи. Если в 1910 г. общая площадь виноградников достигала здесь 80.000 дес., то в настоящее время их не более 65.000 десятин.

Столь большое сокращение площади виноградников в Закавказьи об'ясняется не столько событиями войны и революции, сколько развитием филоксеры.

Филоксера приняла уже угрожающие размеры в Восточной Грузии и проникла и в Азербайджан. Необходимо заранее принять меры борьбы с этим бичем виноградарства.

Сельско-хоз. секция Закгосплана составила ориентировочный план борьбы с филоксерой в федеративном масштабе, на базе реконструкции виноградников края на американских подвоях. Как известно, последним филоксера вреда не приносит.

Проведение этого плана в жизнь потребует значительных денежных средств в порядке долгосрочных банковских ссуд. Вопрос этот должен быть детально разработан на местах и обсужден затем на всесоюзном совещании в Москве.

Поставленные на повестку этого совещания вопросы—о разработке закона о борьбе с филоксерой, фальсификацией вин, о порядке выделки, хранения и продажи вин—хотя и разработаны уже в Зак. Госплане с.-х. секцией, но подлежат все же рассмотрению в республиках ЗСФСР и увязке в федеративном масштабе, а затем и в общесоюзном.

То же самое необходимо сказать и про вопросы сбыта закавказских вин, их обложения акцизом, ж.-д. тарифах и проч.

Таким образом, до внесения всех этих вопросов на всесоюзное совещание их необходимо предварительно согласовать на месте в республиках и увязать в федеративном масштабе.

Необходимо также собрать все материалы, освещающие современное положение виноградарства и виноделия в Закавказьи, и наметить их ближайшие перспективы.

В силу этих соображений Закгосплан постановлением своим от 10 ноября т. г. возложил на Зак. Госплан созыв совещания в закавказском масштабе по виноградарству и виноделию для предварительной разработки всех тех вопросов, которые должны быть внесены на всесоюзное совещание в Москве.

В программу работ закавказского совещания предположено включить следующие вопросы: выяснение общего положения и перспектив виноградарства и виноделия в республиках ЗСФСР, виноградно-спиртовое и коньячное производство. Далее должны быть освещены вопросы восстановления и рационализации этих отраслей сельского хозяйства, а именно: вопросы восстановления виноградников края, агроном. помощи, борьбы с вредителями, опытного дела, борьбы с филоксерой, фальсификацией вин, рациональной постановки, выделки и хранения вин, а равно и торговли ими.

Особое внимание должно быть уделено экономическому положению виноградарства и виноделия. В данном случае должны быть подробно освещены вопросы, касающиеся системы сельско-хоз. кредита и его роли в деле виноградарства и виноделия, кооперации, обложения вин, страхования и, наконец, вопросы сбыта вин.

А. Василевский.

Закавказский день

Бюджет ЗСФСР

На последних заседаниях Совнаркома СССР было закончено рассмотрение расходных частей государственных бюджетов ЗСФСР.

По докладу представителя ЗСФСР Совнарком утвердил расходную часть государственного бюджета ЗСФСР с незначительными изменениями против исчислений наркомфина Союза.

Новая аэролиния

Для разведки воздушной линии Москва — Ростов—Баку—Тифлис правлением Добролета выслан самолет-юнкерс «Промбанк» с летчиком Романовым и борт-механиком Линдеманом.

Сейчас самолет находится на Северном Кавказе, где совершает агитационный облет края. Оттуда он вылетит через Грозный и Баку и прибудет в Тифлис на будущей неделе.

Переподготовка рабочей силы

Зак. НКТ обратил внимание республиканских НКТ на необходимость немедленно приступить к переподготовке рабочей силы по отраслям промышленности, испытывающим в ней нужду.

В первый момент следует ограничиться переобучением в Азербайджане до 100 рабочих, в Грузии—до 80 и в Армении—до 30 рабочих по 2-3 специальностям, спрос на которые наиболее остро ощущается.

Для переподготовки должны быть организованы 6-тимесячные профтехнические курсы, куда должны приниматься безработные, имеющие право на получение пособия по социальному страхованию.

На Зак. жел. дорогах

Инструктирование РКК на линии. На линию выезжают представители Дорпрофсожа и управления дорог для инструктирования работ расценочно-конфликтных комиссий в связи с введением в действие нового коллективного договора. На ст. Хашури состоится конференция 5 декабря, 8 декабря такая же конференция в Кутаисе, 10-го в Самтреди и 12 в Батуме. Такие же поездки комиссий состоятся в ближайшее время по армянской и восточной линиям.

Переустройство вокзала ст. Тифлис. На Зак. жел. дор разрабатывается проект переустройства пассажирского здания ст. Тифлис. Вопрос о переустройстве вызван чрезмерной загрузкой помещений кассовыми багажными операциями в верхнем этаже, и неудобствами, которые создаются летом в связи с движением дачных и пригородных поездов. Предполагается разделить операции с движением пассажирских в прямом и транзитном сообщении от операций с дачными и пригородными поездами. Проект предполагает прием багажа и продажу билетов на дачные поезда поместить в подвальном помещении вокзала, при чем публика оттуда пропускаться на перрон по тоннелям.

Чума рогатого скота

По полученным в НКЗ сведениям, за октябрь и первую половину ноября в Грузии сделано противочумных прививок 20 800 гол. скота.

Заболело 4.200 гол. из них пало 1885 голов.

За год же, с 1 октября 1924 г. по 1 октября 1925 г. всего болело 4367 голов, из них пало 2.283 голов.

Сделано за это же время противочумных прививок 59 515 гол.

ХУЛИГАНСТВО,

распущенность, публичные безобразия принимают угрожающие размеры. Они вынуждают власти к самым крутым мерам. Но нужно помнить, что советская власть умеет не только карать преступления, но и предупреждать их. Наряду с уголовным преследованием хулиганства широко ведется работа по воспитанию в массах здорового общественного института. В этом отношении громадную роль играют газеты и, в частности, «Заря Востока», которая открывает на своих страницах кампанию против хулиганства. Чтобы следить за ходом этой кампании, необходимо подписаться на газету. Подписная цена всюду с доставкой и пересылкой: **льготная**: на 1 мес.—1 р., на 6 мес.—5 р. 50 к., на 1 год—10 руб.; **индивидуальная**: на 1 мес.—1 р. 20 к., на 6 мес.—7 р., на год—13 р. Подписка во всех почт.-тел. конторах и в отделениях газеты.

Повреждение связи

Под тяжестью снега упали столбы в городск. сети и на участке Порт-Балта. — Телеграммы направляются обход. через Ростов и Одессу. — На Вожж-Грузинской дороге линия частично восстановлена.

В ночь на 3 декабря под тяжестью выпавшего на проводах снега обрывались одни за столбов городской телеграфной линии, соединяющий центральный телеграф с проводами, идущими вдоль линии ЗКВ ж. д.

Пришлось на короткое время прекратить передачу телеграмм из центрального телеграфа по всем направлениям. Центральный телеграф прибег к помощи подземного городского кабеля, который в таких случаях приходит на помощь телеграфу.

Из 42 жил кабеля 35 испорченных, но по 7 проводам телеграфная передача производится. В настоящее время воздушная линия уже восстановлена.

Другое повреждение, более серьезного характера, произошло в ту же ночь между Ларсом и Балтой. **Под тяжестью снега и гололёдицы обрушился ряд телеграфных столбов.** Как только порча проводов была обнаружена, телеграф начал передавать телеграммы в Москву по индо-европейскому телеграфу через Одессу и обходным путем через Баку. Таким образом, порча телеграфа отражается лишь на скорости прохождения телеграмм.

Восстановление в полной мере поврежденных телеграфн. линий Ларс—Балта потребует времени, но и в этом направлении действие телеграфа окончательно не прервано. Здесь сообщение производится по восьми проводам. Сразу восстановить их все невозможно, но один-два уже восстановлены.

Повреждение телефона

Выпавший в Тифлисе первый снег, осевший на телефонных проводах послужил причиной срыва ряда проводов в Сололакском районе. Повреждены телефонные провода и в Привокзальном районе. Срыв проводов повлек на короткое время приостановку действия телефонов. В настоящее время все повреждения исправлены. Телефоны во всем городе действует исправно.

Телефон на 5.000 №№

Маломощность тифлисского телефона вынуждает радикально перестроить всю телефонную сеть.

Переговоры округа с отделением Электробанка выяснили, что ссуда на переустройство телефона им может быть предоставлена округу.

Сооружение новой сети, емкостью до 5.000 номеров, обойдется от 600.000 до 700.000 руб.

Ссуда может быть дана на условиях погашения ее из прибылей, которые будет давать телефон, эти прибыли составят не менее 30.000—40.000 руб. в год.

Выяснилось, что, Электробанк готов предоставить округу сейчас же 100.000 руб.

Возможно, что округ частично приступит к переустройству сети и увеличит ее емкость. Окончательное разрешение этого вопроса—дело недалекого будущего.

При сооружении телефона в Баку строители имели в виду рост нефтяной столицы и построили сеть с расчетом на 10.000 номеров. Благодаря этому, в Баку никогда не было и еще долго не будет «телефонного кризиса».

Бакинский телефон в настоящее время обслуживает уже 3.600 абонентов и ощущает лишь недостаток в телефонных аппаратах. Такой же недостаток сильно чувствуется и в Тифлисе. Об'ясняется это тем, что московский телефонный завод «Красная Заря» (хотя и выпускает один телефонный аппарат в минуту) не успевает удовлетворить огромные требования на телефонную аппаратуру, которыми завод этот завален со всех городов СССР.

По учреждениям

◆◆ **ВЗС ЗСФСР признал необходимой организацию закавказского геологического комитета.**

◆◆ **Уползакинаркомвнуторгом в** Грузии привлекаются к уголовной ответственности представители администрации Закотделения Донуголь, коктреста ВСНХ, тифлисского отделения металлосиндиката, Тифлисского коммунального банка, Солесиндиката, Госкинпрома, Госпирта ВСНХ и других организаций за невыполнение постановлений Совнаркома ЗСФСР о регистрации внешнеторговых сделок.

Две половинки

(Рассказ)

— Нет,—так легкомысленно танцевать вокруг этого вопроса нельзя!.. Смешно отделываться сухими, бесцветными параграфами тем, где требуется коренная ломка быта!.. Выпустили брачный кодекс *) и успокоились,—это разве по-большевистски?! Нет, друзья мои, здесь опыт с нормализацией не пройдет. Это вам не шашки, не подшипники и не болты. Дрессировщики животных утверждают что двух морских львиных лет совершенно похожих друг на друга строением, характером и привычками. А тут—лю-ю-юди!..

Мелкая дрожь охватила вагон, послышался упругий скрежет тормазов, и мой нервный собеседник умолк. Скорый поезд подошел к станции.

Целых полчаса в вагон, через раскрытую настежь дверь, дул ледяной ветер. Полчаса на перроне у площадки гремел хор истерических голосов, покрываемый ленивой октавой нашего проводника.

Вдруг сразу, на одну минуту, все стихло. А потом что-то ахнуло и в вагон со скрежетом и мычанием стала продираться толпа злых, промерзших до костей, истомившихся от ожидания людей.

Двух из них занесло и прибило к нижним скамьям нашего отделения. Один был, повидимому, мужчина, потому что сразу стал легкомысленно сдирать с себя доху, башлык, меховое пальто, калоши, шапку, наушники и прочее, очевидно, расчитывая на то, что в вагоне значительно теплее, чем на улице.

Второе существо оказалось впоследствии женщиной. Пока же оно мудро сидело на месте, похожее на меховой и ватный шар, из которого, как раскаленная шлянка гвозди, высовывался красный, замерзший носик.

Когда поезд тронулся дальше—наши ближние спутники уже успели соорудить себе не что вроде постелей, залезли в них и укрылись с головой.

На столике внизу горела наша «лампа». Мой верхний сосед набил пустую банку из-под консервов тусенным сливочным маслом (в то время этим маслом в Сибири, за неимением дегтя, мазали колеса у телег), а я приспособил горелочку с фитилем. И у нас получилась великолепная лампа. Закуривать от нее приходили даже из соседних вагонов. Она кроме копоти и смрада давала также немного света... Во всяком случае, этого света вполне хватало для того, чтобы, слезая с верхней полки, не наступить на голову сидевшему внизу человеку. А этого разве мало?

***

— Мы все время как-то скользим по этой теме,—продолжал мой собеседник, когда поезд пошел полным ходом,—а ведь, на самом деле, это—вопрос всех вопросов. Миллионы людей, потерявших надежду на его благополучное разрешение, мыкутся по свету, потеряв цель и вкус к жизни. Я знаю знакомых неудачников с пустыми глазами и вялыми движениями; они ходят между нами и наводняют мир уныньем. Часть из них еще верит в то, что где-то, может быть совсем недалеко от них, живет вторая половинка их души, которую они когда-нибудь встретят. Большинство же мрачно тянет свою лямку и каждый вечер с содроганием думает о том, что завтра наступит новый день тоски и обмана. А кругом, с постоянством безумия, повторяется нехитрая, старая, как прех, и однообразная, как электричество, повесть: люди влюбляются, сходятся, врут друг другу и самим себе, поэтизируют, сюсюкают, а потом торжественно садятся в лужу и рвут на себе волосы... Ах, где те невыдуманные рентгеновские лучи, с помощью которых можно было бы открывать тайны чужой души!.. Вы знаете—доходит до смешного. Я, впрочем, как покрыть свою батарейную кобылу, не сплю несколько ночей, нюхаю—не пахнет-ли водкой от конюхов, волнуюсь, бегаю, советуюсь, выискиваю лучшего производителя... А когда в моей семье однажды появился какой-то способный молодой человек с лицом неврастеника и мне доложили, что это—жених моей дочери, я не решился спросить у него хотя-бы паспорт!.. Многие любят в этих случаях декламировать на тему о «тайне интимных отношений». Плевать я хотел на эту тайну, если от нее родится потом столько лишнего зла! Тысячи влюбленных таскаются украдкой к цирюльникам, попам и прочим невежественным шептунам, наивно мечтая приоткрыть хоть узенькую щелочку в сокровенное своей жизни. А надо мной хохочут, когда я совершенно серьезно предлагаю в каждом ЗАГС-е посадить пятерку, состоящую из врача ученого физиолога, психиатра, беллетриста и следователя. Пусть эти, хоть самые паршивенькие, спецы,—а не пентуны и гадалки,—решают: имеет-ли право данная пара подписать акт о бракосочетании? Вот когда половинки может быть легче будут находить. Когда Маковкину казалось, что он на дне друг друга!.. А сейчас—поройтесь-ка в судах, в столах следователей, в папках контрольных комиссий, в книгах врачей, в блокнотах писателей—девяносто процентов дел на почве ненормальных семейных отношений!.. А вы—говорите!..

— Спорить с вами трудно,—заметил я, когда мой собеседник, выпалив все это, неожиданно замолк.—Но и с поспешными мерами можно здесь очутиться в очень смешном положении... Во всяком случае, вы напомнили мне один любопытный эпизод, до известной степени подтверждающий ваши слова. Если хотите—расскажу.

— Охотно послушаю!..

***

— Лет десять тому назад,—начал я,—меня пригласили редактировать одну южную газету. Приехав в П., я в первые дни остановился у издателя Василия Васильевича Маковкина, суетливого, голубоглазого толстяка, от которого постоянно пахло потом и дорогими духами.

У издателя была жена Татьяна Ивановна,—пышная, томная, тигрообразная женщина с глазами русалки.

Тут же все время вертелся один из главных сотрудников газеты, белокурый молодой человек с льняной бородкой, розовыми щеками и ясной, на всю жизнь распелагающей, улыбкой. Все звали его дружески-фамильярно Тимошей—и это имя к нему очень шло.

Ходили мы компанией в горы засиживались до-поздна в прохладных духанах, посещали концерты, знакомились и веселились.

Была поздняя весна. От запаха акаций все ходили, как ошалелые. По ночам за окном стонали девичьи голоса, звенел шопот влюбленных и хрипло мычали буйволы.

Неделю спустя после моего приезда, в то время, когда я сидел в редакции и составлял номер, с шумом отворилась дверь и в комнату влетел Маковкин. Он весь был налит кровью, в его выпученных глазах я видел испуг и злобу. Руки толстяка нервно комкали мокрый платок.

— Вы не видели их?—хрипло спросил Маковкин, беспомощно падая в кресло.

— Кого, Василий Васильевич?

— Ну... жену мою и... этого...

— Ничего не понимаю... Об'ясните в чем дело?

— Странно!.. Весь город знает!.. Моя жена убежала с этим... с Тимошей!

Я прозрел. Ничего патрону посоветовать не смог. А он, с жестокостью человека, попавшего в несчастье, три дня таскал меня в горы, по самым опасным кручам, карабкался над пропастями и вглядывался в них через бинокль. Эта его фантазия была очень смешна и утомительна. Но, по мягкости характера, я безропотно обливал себе колени об острые камни и скатывался на спине в глубокие овраги—в тех случаях, их видит безрыдванные трупы беглецов.

На четвертый день наши экскурсии прекратились. Татьяна Ивановна прислала из Ростова веселое письмо.

***

Все остальное я узнал впоследствии совершенно случайно из разных источников.

Тимоша был довольно незаурядный тип простодушного, не уныывающего журналиста-профессионала, бродяги, весельчака, сохранившего, рядом с необычайной простотой и легкомыслием, душевную чистоту и строгость мысли. В П. он жил с женой, Любовью Семеновной, и годовалым ребенком.

Татьяна Ивановна, как я уже говорил, был настоящая русалка—гибкая, таинственная, чарующая. В весенние ночи она обнаженная выбегала из спальни на балкон, билась головой о перила и подолгу рыдала, вытирая слезы густыми рыжими волосами.

А в спальне в это время сидел на кровати, в одном нижнем, растерянный, смущенный Василий Васильевич, болтал в воздухе ногами, курил папиросу за папиросой и с беспокойством смотрел на дверь...

Встретив как-то в редакции Тимошу Татьяна Ивановна затащила его к себе домой обедать. Ей понравился у Тимоши свежий цвет лица, неиссякаемая жизнерадостность и улыбка, ясная, как весеннее небо.

С тех пор Тимоша каждый день обедал у Маковкиных, сопровождал Татьяну Ивановну во время прогулок, пел, дурачился, но на все скорбные исповеди Татьяны Ивановны простодушно отвечал, что он в этих вещах несведущ. И с каким-то наивным упорством каждый день возвращался к жене неизменно верным, любящим мужем.

Но выдался один день. На бульваре, пересекающем город из конца в конец, было как-то особенно хорошо. И солнце было в этот день не такое, как обычно, и акации кружили голову особенно сильным, беспокойным ароматом.

Татьяна Ивановна по телефону вызвала Тимошу из редакции и встретила его на улице—веселая, возбужденная, порывистая, с ярко-красной шалью на крутых плечах. Взяла Тимошу под руку и повлекла его вперед, содрогаясь от тяжкой похоти, то плача, то заливаясь страшным хохотом, то убегая вперед и прячась за деревья, то до боли сжимая Тимошины руки...

Целый день водила она его по горным тропинкам и говорила без конца. Говорила обо всем, кроме того, о чем ей самой хотелось кричать на весь мир.

А в сумерки Татьяна Ивановна спустилась в город, купила на вокзале два билета и увезла улыбающегося Тимошу... сама не знала куда, до первого большого города. А потом—дальше...

Так они ехали, останавливались и снова ехали—она в цветистой шали, простоволосая, шумная, смешливая; а он в рабочем пиджачке, без шляпы, но с тросточкой.

Оба они от души хохотали над этим путешествием—без цели и без багажа...

***

Спустя неделю они почти случайно оказались около Херсона, на хуторе у Тимошина отца.

Приехали в бричке ночью. Разбудили стариков. Перецеловались. Старики поахали, всплакнули от радости. С шутками и расспросами сели вечерять. Отец бодро хватил чарку вишневой настойки «на косточках» и полез вторично целовать сына и поздравлять:

— Гарну жинку смайстрячил, сыну!.. Ну, живить!..

Тимоша простодушно рассмеялся и сказал:

— Нет, папаша, вы ошибаетесь. Это—не жена моя.

Тут уж мать вмешалась в разговор:

— А кто же она тебе?

— Да, так, просто... товарищ... Решили прокатиться... Это—жена моего издателя.

Мать поджала губы. Отец же не захотел сразу сдаваться:

— Да ты брешешь?!

— Нет, папаша, сущую правду говорю.

— Как же воно так?..—и старик тоже насупился.

Татьяна Ивановна откинулась на спинку стула и долго хохотала. Смех ее был невеселый, и старик, опытный в таких делах, с серьезным лицом сходил на кухню и принес молодой женщине гарнец холодного квасу.

Ужин кончился очень не весело.

А перед тем, как расходиться спать, старик, к которому после нескольких стаканчиков вишневки вернулось добродушное настроение, взял сына под руку и сказал ему, хитро улыбаясь:

— Ну, ты, сыну, як там хочешь... жинка вона тобі, чи не жинка, тилько спать вам прийдеться по-двойх, ось туточки... як товарищам!.. Бачишь—у мене в хати більше и места немає!..

***

— Можно?

Тимоша постучал пальцем в дверь и, получив разрешение, на цыпочках вошел в комнату, быстро разделся и, сдержанно кряхтя от удовольствия, сладко вытянулся под одеялом...

А в раскрытое окно из сада лилась теплая, беспокойная ночь. Стонали соловьи, звенели безумные цикады, темно вздыхали лягушки. Луна, как белое солнце, тревожным лучем протянулась по полу, легла на подушку и, как брошенная любовница, тихо прильнула к Тимошиной щеке...

Теплый вечер, принесший из степи сладкий аромат диких трав, тихо шелестел ветками деревьев и наполнял комнату запахом весенних листьев, первых цветов и влажной, теплой, богато-родящей земли. И с этим благодатным дыханием молодого лета на Тимошу обрушился целый сонм нежных воспоминаний: о детстве и сладкой юности, проведенной на этом тихом хуторе, о чудесных, беззаботных золотых годах...

Мысли Тимоши были прерваны каким-то странным звуком, идущим от окна. Этот звук совершенно не походил ни на пение соловьев, ни на шум ветра.

Тимоша приподнял голову. Напряженное ухо уловило что-то вроде заглушенных рыданий. Послушав с полминуты и видя, что плач не прекращается, он присел на кровати и тихо спросил:

— Татьяна Ивановна, это вы?

Рыданья сразу стали громче и настойчивее.

— Татьяна Ивановна, голубушка, что с вами?!

Со стороны кровати слышался уже ничем не сдерживаемый громкий плач, стоны и бессвязные причитания.

Тимоше стало очень не по себе. «Наверное заболела, бедняжка!»—подумал он. Послушал еще минутку и, наконец, не выдержав, решительно накинул на себя одеяло и тихо подошел к кровати, на которой билась и кусала подушку Татьяна Ивановна.

Собрав всю свою нежность и деликатность, он тихо дотронулся рукой до плеча молодой женщины и шопотом произнес:

— Дорогая Татьяна Ивановна, что с вами? Вы больны?

Рыданья мгновенно прекратились.

— Чем я могу помочь вам?—мягко и участливо продолжал растроганный Тимоша:—Может быть позвать маму?..

Эта фраза словно кнутом ударила Татьяну Ивановну. Она, как кошка, вскочила с кровати, сбросила от себя легкое одеяло, вся обнаженная, упругая и горячая бросилась Тимоше на грудь, схватила его за плечи и прерывающим шопотом, вздрагивая и запинаясь, стала говорить ему:

— Ка-кой вы глу-у-пый!.. Не-у-же-ли вы не по-ни-ма-е-те...

И увлекла Тимошу за собой...

***

Тимоша проснулся поздно. Благодушно зевая и почесываясь, посмотрел на пустую кровать, стоящую у окна, и стал припоминать: что такое сказала ему Татьяна Ивановна, когда он ночью возвращался к себе

Медикаменты

Тифлис достаточно снабжен медикаментами. —Перебоев в снабжении медикаментами нет. —Заказ Грузмедторгу на 100 тыс. руб.

Нашему сотруднику сообщили в Грузмедторге:

Грузгосмедторг поставляет для всего Тифлиса медикаменты и медицинские принадлежности на 90%. Грузгосмедторгом заказаны заграницей на 100.000 рублей преимущественно химические товары (тиокол, пирамидон, хинин и проч.), а также оборудования для галеновой лаборатории. До сих пор заказ не исполнен и управляющий Госмедторга, тов. Сабашвили выехал в Германию, чтобы ускорить получение заказов.

Тифлис в данное время имеет достаточный запас медикаментов. Больше всего в просе хинин и аспирин. Запасы достаточны. Большой спрос также на рыбий жир, который уже имеется в достаточном количестве.

Ощущается недостаток в хирургических инструментах и в оптических приборах.

В общем, ничего угрожающего для Тифлиса в смысле недохвата медикаментов в настоящее время нет.

Серебряная лотерея

Вчера, в 9 часов вечера, закончился розыгрыш серебряной лотереи. Последний день привлек много публики. Тут можно встретить все слои населения: но преобладает, как и в первые дни розыгрыша, трудовой элемент.

В зале играет оркестр. Стены разукрашены плакатами и воззваниями Авиахима. Заметно большое оживление. Зал постепенно заполняется. Народ валит, но места заняты ранее прибывшими. Приходится стоять, но это не смущает.

— Ноги не отвалятся,—слышится в толпе красноармейцев,—а вот самоварчик с разными серебряными атрибутами—выиграть!

— Жирно будет, небось подавишься!

— Груз большой, до дому не донесешь.

Шутки не хватит,—пошучивают над мечтателем товарищи. Раздается смех.

Начали выкрикивать номера.

Неизменная девушка-пионерка бесстрастно достает номера счастливчиков—людские страсти до нее не доходят. В зале наступает тишина. Стоимость разыгрываемых вещей постепенно повышается.

Вот выигрыш в 100 руб. падает на серию 033, номер 116. Следующий выигрыш в 200 руб.—хрустальные вазы и другие мелкие вещи, падает на серию 094, номер 127. Третий выигрыш, также в 200 руб., серебряный сервиз для кремовника, падает на серию 013 номер 110, и, наконец, заветный самовар с чайным прибором, стоимостью в 500 рублей, падает на серию 050, номер 051.

Номера всех выигрышных билетов будут об'явлены особо в завтрашнем номере.

Раздача выигрышей назначена на 7 декабря.

Прибытие опытного поезда

Сегодня прибывает в Тифлис поезд по испытанию тормазов Казанцева и Кунце—Кнорре.

Опыты возобновятся с 7 декабря и продолжатся до 15-го. Уполн. НКПС СССР в ЗСФСР тов. Эдлава примет участие в одной из ближайших поездок.

5+

тому предприятию, которое умеет быстро и широко оповещать своих покупателей об имеющихся у него товарах.

А РАЗВЕ

этого можно достичь, не помещая об'явлений в „Заре Востока"?

КОНЕЧНО, НЕТ!

Такса на об'явления на первой странице.

Военно-топографические карты и планы

Постановлением Совнаркома Грузии изъемляются из частного обладания граждан военно-топографические карты и планы масштабов в дюйме от двух верст и крупнее. Все граждане, имеющие такие карты и планы без соответствующего разрешения Реввоенсовета ККА, обязываются их сдать в месячный срок в городах—уездным военным комиссариатам, а в сельских местностях—темским исполкомам. Виновные в неисполнении этого постановления подвергаются денежн. штрафу до 100 руб., или аресту на срок до двух месяцев.

Керамическая мастерская

В скором времени приступает к работам керамическая мастерская Академии Художеств. Ее задача—выпуск художников-керамистов с практической подготовкой. Керамическая мастерская будет интересовать не только студента-скульптора, но и архитектора и художника, так как все студенты будут работать над созданием керамических изделий—одни с точки зрения их форм, другие—окраски.

Художественной частью керамического отделения будет заведывать народный скульптор проф. Николадзе.

Наркомпрос передал Академии весь инвентарь бывшей керамической школы, ныне закрытой. Кроме того, Академией возбуждено ходатайство перед Цекавшири о передаче ей инвентаря, оставшегося от керамической мастерской Цекавшири. Предполагается организация собственного гипсового производства. Опыты по выжиганию гипса дали благоприятные результаты.

Физическая культура

Стрелковое дело в профсоюзах. 2 декабря в помещении Центрального рабочего клуба состоялось торжественное открытие первого стрелкового тира Совпрофа Грузии.

Кустарно-промысловая кооперация

ПОСТАНОВЛЕНИЕМ СОВЕТА НАРОДНЫХ КОМИССАРОВ ГРУЗИИ УЧРЕЖДАЕТСЯ ОРГАНИЗАЦИОННОЕ БЮРО КУСТАРНО-ПРОМЫШЛЕННОЙ КООПЕРАЦИИ ГРУЗИИ, В ЧЕМ БУДЕТ ЗАКЛЮЧАТЬСЯ РАБОТА БЮРО.

После XIV партконференции внимание советской общественности сосредоточилось и на забытом до того участке кооперативного движения—на вопросах о состоянии и значении кустарно-промышленной кооперации. Когда выяснилось, что крупная государственная промышленность, несмотря на быстро восстанавливающуюся и развивающуюся производительность, не в состоянии удовлетворить всех потребностей страны в промтоварах,—была полностью оценена роль мелкой кустарной промышленности, как добавочного источника промышленных изделий. Имеющиеся материалы и довольно подробные исследования показывают, что работа кустарей в СССР охватывает самые разнообразные отрасли промышленности, что в эту работу вовлечены громадные массы населения, в ней заняты избыточные силы деревни,—особенно, в тех районах, где сельское хозяйство не может прокормить все крестьянство и полностью занять его рабочие руки.

Вместе с тем выяснилось, что именно кустарь со всех сторон опутан сетью эксплоатации со стороны частного капитала, пользующегося тем, что правовое положение кустаря оставалось невыясненным, его интересы трудового производителя недостаточно защищены государством, сам кустарь неорганизован, не имеет оборотного капитала, не пользуется поддержкой со стороны хозорганов.

В связи с этим стали осуществляться мероприятия, имеющие целью поставить кустаря в нормальные условия и обеспечить максимум его общественной и государственной полезности.

Кооперирование кустаря—вот основной путь для этого. И в этом отношении в РСФСР и на Украине имеются уже крупные достижения.

Что касается Закавказья,—то, при наличии издавна разнообразных кустарных промыслов, здесь кустарно-промысловая кооперация не имеет никаких исторических корней, не существовала в прошлом, почти не существует и сейчас. К организации кустарно-промысловой кооперации приступают только теперь.

Государственная помощь и инициатива в этом направлении в Грузии выражены в только что принятом **постановлении Совнаркома ССРГ об учреждении организационного бюро кустарно-промысловой кооперации Грузии.**

На это бюро, являющееся сформированным юридическим лицом, **возлагается выполнение всей подготовительной работы по организации союза кустарно-промысловой кооперации.** Конечно, образованию союза должна предшествовать **работа по об'единению разрозненных кустарей в артели и товарищества, руководство деятельностью последних и т. д.** В своей практической работе организационное бюро должно выполнять все те функции, какие обычно выполняет кооперативный союз—в области организационной и хозяйственной. Постановление Совнаркома ССРГ подробно перечисляет их.

Персонально состав бюро назначается Совнаркомом ССРГ. В распоряжение бюро передаются все средства, предназначенные для кустарно-промысловой кооперации.

Как только низовая сеть кустарно-промысловой кооперации достаточно оформится,—**будет созван с'езд уполномоченных этих новых кооперативных организаций,** которому бюро представит отчет в своей деятельности. С'езд уполномоченных кустарно-промысловых кооперативов организует союз кустарно-промысловой кооперации—он нормальный уставный центр. Задача оргбюро на этом закончится.

Тифлис

Тифлис-Коджоры

Закончены изыскания по обоим вариантам электрической железной дороги. В данное время идет техническая разработка проектов для сравнения преимуществ обоих вариантов.

Радиевое лечение

Управление соц. страхования Грузии приобретает для нужд своих амбулаторий и лечебниц некоторое количество радия. Радий будет приобретен в Америке и обойдется около 6.000 руб.

Бюст и маска Ленина

Скульптор проф. Николадзе закончил бюст и художественную маску Ленина на основании маски, снятой с Ленина и присланной из Москвы. Центральному рабочему клубу. Комиссия по увековечению памяти Ленина при ЗакЦИК'е одобрила эти произведения для распространения.

Комиссия по увековечению памяти Ленина при ЗакЦИК'е одобрила для распространения медальон с барельефом Ленина работы студента Академии Художеств по скульптурному отделению т. Бондарчука.

Пожары

В связи с наступившими холодами и усиленным отапливанием домов, в городе участились случаи пожаров. За 2 и 3 декабря в разных частях города вспыхнули 6 пожаров, на тушение которых выезжали все 3 части пожарной команды. Почти все пожары возникли от неисправности дымоходных труб. Обследованием установлено, что несмотря на ряд обязательных постановлений горисполкома, в большинстве домов дымоходные трубы не были очищены от накопившейся сажи. Во многих домах трубы, настолько оказались забитыми сажей, что при первом же отоплении вспыхнули пожары.

Сонной болезни нет

В виду появления в Тифлисе толков о распространении сонной болезни нашему сотруднику авторитетные лица сообщили:

— Мнение о том, что в Закавказьи наблюдаются случаи заболевания сонной болезнью (энцефалозомиаз) неправильно. Это мнение у публики возникло в связи с прошлогодней полосой по всей Европе и Закавказье в 1922 г. массового заболевания энцефалитом (воспаление мозга), который несколько напоминает сонную болезнь благодаря тому, что заболевший спит (в бессознательном состоянии). В настоящее время заболевание этой болезнью не отмечается.

Дители инвалидов

Наркомсобес воспретил артелям инвалидов подавать непосредственные требования в хозорганы на закупки товаров. Каждое требование должно быть утверждено советом по делам артелей инвалидов.

Требования уездных артелей на товары должны быть согласованы с местными органами соц. обеспечения.

Местная жизнь

◆◆ Обследование коммунальных хозяйств. Нар. ком. внутр. дел приступил к обследованию всех коммунальных хозяйств уездов.

◆◆ Пожарные команды. В 15 уездах пожарные команды сформированы, в остальных уездах они будут организованы до 1 января 1926 г.

◆◆ Передача участков. Коммунальный отдел исполкома передает участки земли по Плехановскому проспекту № 143 и 145, со всеми строениями на них в бесплатное пользование грузинского спортивного о-ва «Динамо».

Происшествия

◆◆ Внезапная смерть. В полдень 2 декабря, на пр. Руставели, около Госоперы, скоропостижно скончался прохожий Сергей Арутюнов. Труп доставлен в больницу.

◆◆ Поранение. Утром 3 декабря на Десимоновской площади, во время драки, Алакашвили несколькими ударами ножа поранил Николадзе. Пострадавший отправлен в больницу. Алакашвили задержан.

◆◆ Кражи. За 3 декабря в городе зарегистрировано 4 мелких нераскрытых кражи.

◆◆ Арест буянов. За 3 декабря в городе задержано 2 человека, нарушивших общественную тишину и порядок.

Театр и искусство

АРМЯНСКАЯ ДРАМА.

Пьеса А. Луначарского «Поджигатели», шедшая 2 декабря, прошла гладко, но без должного успеха.

Правда, режиссура оставила пьесу возможно тщательно, местами даже художественно (как, напр. таверна, пристань), но одна обстановка успеха сделать не может.

Центральн. фигура пьесы—Агабегов—как то отошла у Алихаляна на второй план вслед. вялой, местами неуверенной игры. Не к лицу Гуделато, коммунисту-пропагандисту, не останавливающемуся ни перед какой опасностью, беспомощная манерность и слащавый тон.

Центральное положение заняла Дагана—Ару Восканян. В первой картине в игре артистки была заметна какая-то неуверенность и даже робость, но зато в послед. картинах артистка блеснула своим талантом, овладев вниманием аудитории, устроившей ей после 4-й картины овацию. Роль Дианы займет лучшее место в богатом репертуаре артистки.

Санамян дал удачный тип барона Соловейко. Арам-Хосров—капитан Дурцев, хотя местами и был забавен, но повидимому упустил из виду, что шарж опасный конек и злоупотреблять им не следует.

Маминокян на этот раз выступил в двух ролях—содержателя гостиницы в английского посла. Благодаря плохому гриму у него получилось полное отсутствие тождества обоих лиц. В таких случаях следует фигурировать более тщательно.

Тем не менее, в первом роли был хорош Хорен—Гамик. Камерьстка Дианы—Гулазяк и Альварян—Фадей хорошо сыграли свои роли.

Правдив.

СЕГОДНЯ В ТЮРЮКОЙ ДРАМЕ.

«Индийские революционеры». Драма в 5 действиях. Переработка М. Фитрета.

Принадлежащая перу одного турецкого писателя и переработанная М. Фитретом, эта пьеса рисует борьбу лучших представителей Индии против английской колониальной политики. Пьеса идет в Тифлисе впервые. До сих пор она неоднократно ставилась на бакинской сцене и, судя по отзывам прессы, пользовалась большим успехом.

Сегодня в пьесе занята почти вся труппа. В ответственных ролях выступают Сурея—Ханум, Исфаганлы, Халилов, Абасов и Ахатоллу.

Ставит пьесу режиссер Турецкой сцены Диевский.

Аз.

Хроника искусств

◆◆ Концерты Эгона Петри. 8 и 10 декабря, в концертном зале Руставели состоятся концерты пианиста Эгона Петри.

◆◆ Доклад К. Т. Капанели. 10 декабря в консерватории состоится доклад К. Т. Капанели на тему: «Проблема Гамлета» («трагедия интеллектуализма»). Официальным оппонентом выступит Сеид Девдариани.

◆◆ Труппа «Нового театра» во главе с М. Т. Строевым получила приглашение от Всеузбеккомпома организовать в Ташкенте театр революционной сатиры. Труппа в полном составе на-днях выезжает в Ташкент.

◆◆ При авлабарском народном доме организуется живая газета на грузинском языке.

Месторождения меди

Обследование медных месторождений в Грузии.—Богатства Сурамо - Белогорского района. — Гурийский нефтеносный участок.—Подготовка к изысканиям.

Горным отделом ВСНХ Грузии произведен ряд исследований новых месторождений и продолжены исследования месторождений там, где они были уже начаты.

Будет приступлено к обследованию Девдораканских и Богумск. месторождений медных руд; более детально будут обследованы месторождения медных руд Кахетии.

Эти работы имеют крупное значение, ввиду большого спроса в СССР на медь.

Обследован будет и Сурамо-Белогорский район, который до сего времени в геологическом отношении почти не изучен. Здесь имеются серьезные признаки нахождения медных и железных руд, графита и асбеста.

К числу срочных работ отнесены разрезки Чатахского железного месторождения и Ткварчельских залежей каменного угля, а также окончание обследования Гурийского нефтеносного района.

Наконец, будет произведен ряд геофизических работ, для которых приглашаются специалисты.

Крупную роль в обследованиях будут играть химические, петрографические и технические испытания, которые, большей частью, будут произведены в Москве (в институте прикладной минералогии), Ленинграде, Харькове или в Макеевке. Инструменты будут приобретены заграницей.

Недостающий геолого-технический персонал будет приглашен из Москвы и Ленинграда. Для подготовки к изысканиям будет командирован в Ленинград и Москву представитель горного отдела, который, вероятно, проедет в Швецию или Германию для приобретения инструментов.

С. Ф. Мгалоблишвили

30 ноября скончался один из старых грузинских писателей-народников Софром Мгалоблишвили.

Софром Мгалоблишвили родился в 1851 году в сел. Дирби, Горийского уезда. Учился в горийском духовном училище, затем окончил духовную семинарию в Тифлисе. Юность писателя протекала в деревне. Начало его деятельности на литературном поприще совпадает с тем временем, когда по Грузии докатились волны народовольческого движения.

В своих рассказах он отобразил переходный момент в жизни грузинского крестьянина 90-х годов, когда еще были свежи следы крепостного права, и в глухую

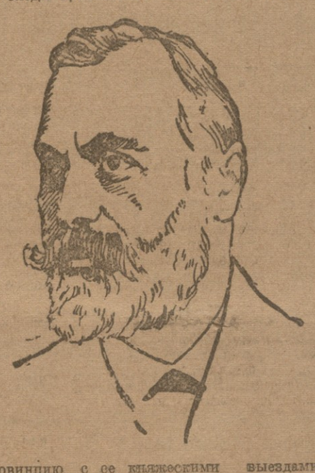

провинцию, с ее княжескими выездами, дикими кутежами и своеволием, стали впервые докатываться революционные идеи. В маленьких рассказах С. Мгалоблишвили описыв. то пора, когда грузинский крестьянин стал понемногу, еще неуверенно, втягиваться в орбиту новых веяний.

Упорный труд, плуг и соха, хозяйство крестьянина,—были темой его маленьких произведений. От этих рассказов веет чисто крестьянской жизнью с его серыми будними материальной необеспеченностью и экономической отсталостью.

Лучшие его произведения: «Дела Майя», «Деметрес сахлоба» и др. Госиздат Грузии предполагает издать в ближайшее время его произведения.

Следует отметить, что, несмотря на глубокую старость, Софром Мгалоблишвили не оставил литературной деятельности и еще в прошлом году напечатал свои воспоминания в журнале «Театри да Цховреба». И только тяжелый недуг—туберкулез легких и горла—выбил перо из его рук.

Борьба с неграмотностью

В субботу, 12 декабря, в 6 час. веч., в г. Тифлисе в Доме работников просвещения открывается **1-й всегрузинский с'езд об-ва по борьбе с неграмотностью—Церкумси.**

Повестка с'езда: доклады с мест, отчетные доклады центр. пр. и центр. ревизионных комиссий, организационные и агитацион. задачи об-ва выборы ЦП и Центр. рев. комис. и текущие дела.

Отмена принудительного ассортимента

ОТМЕНА АССОРТИМЕНТА ОЗДОРОВИТ РЫНОК.—ВЫНУЖДЕННЫЙ ЗАБОР ТОВАРОВ ТЯЖЕЛО ОТРАЖАЛСЯ НА ФИНАНСОВОМ ПОЛОЖЕНИИ КООПЕРАЦИИ.—ДЕЛОВЫЕ ОТНОШЕНИЯ КООПЕРАЦИИ И ГОСУДАРСТВЕННОЙ ПРОМЫШЛЕННОСТИ ОЖИВЯТСЯ.

Наш сотрудник имел беседу с предс. правления Заксоюза тов. Балтиным, который на поставленный вопрос ответил следующее:

— Установление нормального положения на рынке в значительной степени зависит от регулирования взаимоотношений между кооперацией и государственной промышленностью. До самого последнего времени эти взаимоотношения не были в достаточной степени налажены. Большинство недоразумений на почве деловых отношений между кооперацией и государственной промышленностью возникали вследствие принудительного ассортимента.

Вынужденный забор наряду с ходовыми товарами и неходовых чрезвычайно тяжело отражался на финансовом положении кооперации в связи с систематическим затовариванием, удлинением сроков товарообращения и пр.

Необходимо отметить, что принудительный ассортимент при монопольном положении государственной промышленности неоднократно приводил к курьезам. Так, кооперация вынуждена была забирать по три порожних бутылки на каждый метр закупленной бязи.

Отмена принудительного ассортимента приведет к значительным увеличениям деловых взаимоотношений между кооперативными органами и государственной промышленностью и, с другой стороны внесет оздоровление на рынке.

Подавляющее большинство извращений, имевших место в кооперативной торговой практике, заключалось в продаже разных товаров на частный рынок, причем оправдывалось это накоплением в кооперативах недоходного товара, вызываемого принудительным ассортиментом.

Я приветствую ясность и категоричность распоряжения об отмене принудительного ассортимента и хочу надеяться, что практические работники государственной промышленности приложат все усилия к полному и лойяльному проведению его в жизнь.

Шахматы

Международный шахматный турнир

МОСКВА 3 декабря. 2 декабря до перерывы сыграли в ничью Грюнфельд с Левенфишем и Тартаковер с Романовским (белые). Рети (черные) выиграл у Ильина-Женевского. Готтильф—у Замиша.

После перерыва сыграли в ничью Етс и Маршалл, Рабинович и Торре, Богатырчук и Верлинский. Зубарев сдался Капабланке на 46-ом ходу. Рубинштейн выиграл у Дуз-Хотимирского, Ласкер—у Шпильмана. Боголюбов был свободен.

Сегодня в 18 туре играют: Рети—Богатырчук, Торре—Ильин-Женевский, Дуз—Рабинович, Маршалл—Рубинштейн, Левенфиш—Етс, Тартаковер—Грюнфельд, Шпильман—Романовский, Зубарев—Ласкер, Замиш—Капабланка, Боголюбов—Готтильф. Свободен Верлинский.

Жестокие зимы в прошлом

В связи с сообщениями иностранной печати о вероятности в ближайшей зимы, вызываемой космическими причинами, наш сотрудник беседовал с ад'юнктом тифлисской обсерватории тов. Кочергиным.

— В летописях 6 и 13—14 столетий,—говорит тов. Кочергин,—имеется ряд сведений об изменении климатических условий, которые не могут быть рассматриваемы, как случайные изменения погоды, а должны быть поставлены и находятся в связи с космическими причинами. Внезапные и скоропроходящие изменения климатических условий, какие отмечались в новейшее время, ничтожны в сравнении с теми изменениями, какие отмечались в 13—14 столетиях, **когда времена года изменили свой характер и как бы переменились.** В 1302 и 1328 г.г. фруктовые деревья цвели в январе, виноград в апреле, злаки убирались в мае, а сбор винограда начался 25 июня.

В 14 веке наблюдалось не менее трех таких лет и после каждого такого года следовал обязательно год холодный. Дунай и Рейн замерзали, мороз в мае уничтожал все виноградники. В 1369 году после жаркого лета в сентябре наступили сильные морозы, виноград замерз и был тверд, как камень, так-что перед выжимкой зерна винограда разбивались.

После таких холодных зим наблюдались необыкновенные по своим размерам наводнения. В 1342 году вода в Рейне поднялась так высоко, что затопила Майнц. В 1379 году в феврале Кельнская долина была затоплена водой и жители в июле переезжали ее на лодках.

В некоторые же годы наоборот наблюдались исключительные засухи. В тех же столетиях отмечены большие опустошения на берегах Балтийского и Немецкого морей во время зимних наводнений. В 14 столетии здесь наблюдалось не менее 19 наводнений, после которых береговая линия Немецкого моря совершенно изменила свои очертания. В том же столетии наблюдалось замерзание всего Балтийского моря и сообщение по льду сделалось возможным из Дании в Германию, из Швеции в Борнгольм. В 1423 году замерз Скагеракк.

Ненормальное состояние атмосферы и моря в течение этих столетий нужно приписать влиянию космических причин, о которых и говорит французский ученый Ж. Габриель.

Декреты и постановления

ПОСТАНОВЛЕНИЕ № 60

СОВЕТА НАРОДНЫХ КОМИССАРОВ ЗСФСР.

Об изменении положения о Бакинской ярмарке.

Совет Народных Комиссаров ЗСФСР постановляет:

Изложить пункт «в» ст. 11 положения о Бакинской ярмарке (С. У. ЗСФСР, 1924 г., № 1, ст. 17) в следующей редакции:

«в) Сношение со всеми учреждениями и лицами, заключение всех необходимых по ходу дел сделок, договоров, открытие текущих счетов в банках, выдача векселей и вообще совершение всякого рода юридических действий, выступление в качестве истца и ответчика на суде».

Зам. председателя Совета Народных Комиссаров ЗСФСР С. ЛУКАШИН

Вр. и. д. управляющего делами Совета Народных Комиссаров ЗСФСР Н. СОКОЛЬСКИЙ.

26 ноября 1925 года.

Тифлис—Дворец.

Справочный отдел

ПАРТИЙНЫЙ ДЕНЬ.

Арсрайсовет ОДН сообщает, что 7 декабря в 5 час. вечера, в помещении Ц. Р. клуба открывается 1-ая районная конференция ОДН а потому предлагается всем ячейкам Арсрайона ОДН избрать делегатов на 10 членов 1-го делегата. Мандаты на конференцию делегатам выдает секретарь ячейки ОДН.

Учраспред ТК КП (б) Грузии просит явиться в учраспред ТК КПГ к товарищу Чарквиани следующим товарищам: Каландадзе бывш. С. Ж., Бабулянцу Седраку Мисаковичу, Долидзе В. А. и Мчедлишвили Владимиру Давидовичу.

СЕГОДНЯ В ТЕАТРАХ, КЛУБАХ И КИНО.

★ Госопера—«Даиси» с уч.: Даниельна, Кумсеишвили, Бенадзе, Исецкого и др. Дирижирует Ив. Палиашвили.

★ Театр Руставели. Спектакль тюркской драмы, драма Фитрета «Индийские революционеры».

★ Цирк. Вечернее представление, с уч. Е. Дуровой.

★ Кино Аполло—«Два претендента». **Арфасто и Солей**—«Знак Зорро» с уч. Д. Фербенкса. **Миньон**—«Последний рейс». **Палас**—«Радио с яхты».

СОБРАНИЯ.

◆◆ Собрание ячейки об-ва борьбы с безграмотностью при 1-ой городской зубной амбулатории 4 декабря, в 8 час. веч. Выборы делегатов и бюро на конференцию 4-го района.

◆◆ Груз. об-го истории и этнографии. Собрание 5 декабря, в 7 час. вечера в музее Грузии. Продолжение доклада проф. Ив. Джавахишвили «Армянские историки Агафангел и Корюк и параллельные вопросы грузинской истории».

◆◆ Общее собрание членов об-ва политкаторжан и ссыльно-поселенцев, 6 декабря, в помещении об-ва.

◆◆ Заседание Зак. лесного об-ва и лесной секции агрономич. кружка ГПИ, в минералогической аудитории ГПИ. Доклад тов. Зактрегера «Леса местного значения». Вход свободный.

НЕДОСТАВЛЕННЫЕ ТЕЛЕГРАММЫ

Из Москвы — Печура, Сагиры — Ризаеву, Одессы — Думченко, Диди-Джихаишвили—Мансурадзе, Эривани — Абеловой, Белого Ключа — Лосаберидзе Баку—Агагабаеву, Житомира — Соколики, Бихова—Парцхаладзе, Зестафони — Инасаришвили, Тквибули — Кереселидзе, Адлера—Карова, Закаталы—Ашранетишцу и из Ленинграда—Гудиниидзе.

Исход состязаний

Тормаз Кунце-Кнорра на горизонтальных площадках вполне надежен. — На спуске с затяжным уклоном—тормаз истощается. —Опыт показали, что тормаз Казанцева неистощим.

Редакцией получены следующие сведения о опытах с тормазами Кунце-Кнорра.

Первый опыт с ними произведен на горизонтальном профиле (перегон Шулавры—Сандар) с поездом весом в 88.000 пуд., второй—на Джаджурском перевале с поездом в 90.000 пуд. Опыт на горизонтальном профиле был произведен для определения путей торможения при различных скоростях.

Результат первого опыта показал, что данные, которые давали германские дороги о тормазных возможностях Кунце-Кнорра, совершенно правильны. В этом отношении при работе поезда на горизонтальных площадках тормаз оказался надежным и в достаточной степени изученным.

Спуск на Джаджурском перевале показывает, что задания скорости при затяжном уклоне тормаз Кунц-Кнорра выдерживает хуже, чем тормаз Казанцева. Тормаз Кунце-Кнорра дает, во-первых, большие колебания в скоростях, при чем его особенным недостатком являются меньшие колебания при больших скоростях и большие при малых. Это делает тормаз опасным в случае предупреждения о тихом ходе в пути, когда машинист обязан выдерживать предложенные скорости и показывает, что поезд в отношении скорости не всегда находится в руках машиниста.

Второе явление, отмеченное опытом при спуске: тормаз имеет те же типичные недостатки, что и тормаз Вестингауза на пассажирских поездах, т. е., что он истощим и что может наступить предел, когда не окажется достаточно резерва для удержания движущейся массы поезда.

Можно сказать, что истощимость тормаза Кунце-Кнорра могла бы быть открыта раньше при первых опытах, так как теоретически она предполагалась, но идеальная работа по пригонке частей не давала возможности вскрыть эти стороны работы тормаза. Понадобился длинный затяжной спуск без возможности пополнения для того, чтобы практически выявить этот дефект поезда.

Тормаз Казанцева, как доказал опыт со спуском на Джаджурском перевале 30 декабря, совершенно лишен этого недостатка,—Тормаз Казанцева неистощим.

Ответы читателям

Гр. Филиппову.

Ответ: Стекла выбитые самим жильцом, на еще во время драки, должен вставить жилец.

Работнице Х—ой.

Ответ: Вас не имеют права ставить на ночную работу, раз у вас есть грудной ребенок.

Гр. Татосову.

Ответ: Вы перевелись в Тифлис по собственному желанию и посему администрация не обязана выдавать вам пособие на переезд. Ст. 82 код. зак. о труде к вашему случаю не применима.

Чл. союза нарпит N.

Ответ: Администрация столовой не только имеет право, но и обязана подвергать своих служащих как предварительному—до приема на службу, так и периодическому медицинскому освидетельствованию. При наличии известных заболеваний, список которых установлен, больной рабочий может быть вовсе отстранен от работы в области питания.

Гр. Игнатьеву.

Ответ: Ваш брат может получить лечебную помощь от страхкассы, так как учащимся, не получающим врачебной помощи из уч. заведения, таковая помощь оказывается независимо от возраста. (Пост. НКТ Груз. от 10 октября 1923 г.).

Базар

Подвоз продуктов уменьшился, очевидно мешает снег. Птицы мало, цены высокие: индейка до 3 р. 80 к., крупные куры до 1 р. 70 к., очень мелкие цыплята—50—60 коп. Рыбы попрежнему много, цены старые. Большой спрос на капусту—фунт 5 коп., пудами дешевле. Красной капусты почти нет, цветная исчезает—большой кочан не дешевле 1 р. Молочных продуктов немного, преобладает сыр и масло. Спрос большой.

В кооперативах

Получена небольшая партия теплых бумажных тканей и бельевого материала; отпуск только членам кооперативов. Цена на сумазею разная, метр, в зависимости от качества ткани, стоит 66—72—89 коп. В частной продаже—от 1 р. 25 к. до 2 р. Белоная бязь—47 к., в частной продаже—65 к. Маделаам—60 к. метр, в частной продаже от 65 до 85 коп. Полученная на-днях партия галош распродана, ожидается новая получка. Мужская и детская обувь есть, дамской попрежнему нет.

Жена Рипсиме Ивановна, сыновья Арам, Соломон и Иван, дочь Мария, свекровь Мария Ивановна Казарьянц, зять Григорий Лукич Попов, невестки Клавдия и Анастасия с тяжелым чувством скорби извещают о скоропостижной безвременной кончине

СЕРГЕЯ СОЛОМОНОВИЧА АРУТИНОВА,

последовавшей 2-го сего декабря, в 9 ч. утра. О дне похорон будет об'явлено. 1599

Подготовка в трудшколы техник., рабфаки и др. уч. зав. Спец. ур. по **математ., русск. яз.** для самообр. и малоусп. **Плехановский, 1-4,** от 4-5 ч. и 7-9 ч. 1458 0-3

Утер. страхкн. № 50151 на имя Акакия Дидманидзе. Сч. нед. 1316

Утер. личн. карт., на имя Овесова Трдата за № неизвестным. Сч. нед. 1316

Утер. квит. № 5732, сч. нед. 1321

Утер. страхкн. № 3867 учитицы 72-й трудшк. Анвиды Агабабян. Сч. нед. 1312

Утер. чл. кн. союза Совраб., № 1158, страхкн. № 3541 и удост. личн. выд. ЗакЦСУ на имя Кодиной Тамары. Сч. нед. 1309

Утер. Федором Павловичем Барбаумовым учетн. воен. карт., выд. 1-м комис. Сч. нед. 1338

К сведению всех торгово-промышленных предприятий Тифлиса.

Настоящим об'является, что

ОТДЕЛ ВНУТРЕННЕЙ ТОРГОВЛИ ТИФИСПОЛКОМА

по сформировании приступил к работе, в виду чего предлагается всем

торгово-промышленным предприятиям,

расположенным в районе деятельности Исполкома,

зарегистрироваться

согласно постановлению Закнаркомвнуторга за № 6 (62) от 4 ноября с. г. („Заря Востока" № 1021 от 5 ноября),

представив все необходимые для регистрации сведения и докум.

Зав. отд. внутренней торговли **М. Хуциев.**

Секретарь **Хведелиани.**

Адрес: Караван-сарай быв. Тамамшева, 2-й эт. 1607 2—1

ОБ'ЯВЛЕНИЕ

Бакинская Строительная Комиссия по постройке казарм для частей Азербайджанской стрелковой дивизии,

об'являет, что на 9-ое декабря 1925 года, в 12 час. дня, в Конторе Строителя казарм (Военный городок „Красный Восток", бывш. Сальянские казармы, флигель № 93)

назначены ТОРГИ

на отдачу в подряд работ по устройству центрального водяного отопления с побудительной циркуляцией насосами и вытяжной вентиляции с центробежными вентиляторами во вновь строющихся казармах:

1) в двух трехэтажных корпусах общим об'емом 29.000 куб. метров.

2) в двух двухэтажных (с цокольным этажем) корпусах общим об'емом 25.000 куб. метров.

На общую сумму до 90.000 рублей без строительных работ.

Торги назначаются смешанные, т. е. об'явление условий изустно, в запечатанных пакетах и по телеграфу.

Для участия в торгах необходимо внести в Торговое Присутствие залог в сумме 4.500 руб.

Кондиции общие и частные условия, проект с ведомостями количества работ можно рассматривать ежедневно в дни занятий от 9-ти до 1 часу дня в г. Баку, в Конторе Строителя, в г. Тифлисе—в Строительно-Квартирном Отделе Управления Нач. Снаб. ККА (Инженерная 2).

И. о. Предстройкомиссии Зампредбаксовета **Ризаев.**

612 2—1 Строитель военный инженер **Тварьянович.**

ПРОДОЛЖАЕТСЯ на газету **„ЗАРЯ ВОСТОКА"** на ДЕКАБРЬ мес. **ПОДПИСКА**

в Тифлисе, Баку, Батуме, Эривани, Сухуме, Кутаисе, Поти, Ленинакане, Москве, Гандже, Сигнахе, Хашури, Ахалцихе, Телаве, Самтреди, Ново-Сенаки, Зугдиды, Нухе, Озургетах, Гори и др. контрагентствах **„ЗАРИ ВОСТОКА"**

1441 0—2

ГОСОПЕРА.
Сегодня, 4 декабря,
ДАНСИ.
Уч.: Даниэлян, Кумсиашвили, Венадзе, Исецкий и др.

В субботу, 5 декабря,
ПИКОВАЯ ДАМА.
Уч.: Панкратова, Варенкина, Велчанецкая, Кипаренко-Даманский, Венадзе, Ильин.

В воскресенье, 6 декабря,
КОТЭ и КЭТО.
Во вторник, для первого выхода баритона
А. И. ИНАШВИЛИ
ТОСКА.
1608

КАМЕРНЫЙ ТЕАТР
Просп. Руставели, 28.
В субботу, 5 декабря,
ОТКРЫТИЕ спектаклей русской драмы, под рук. Н. А. Будкевич „РОМАН" пьеса в 3 х д., с прол. и эпил. Э. Шельдона. В воскресенье, 6 дек.. „ВОСЬМАЯ ЖЕНА СИНЕЙ БОРОДЫ", ком.-буф, в 4 х д. А. Савуэ. Во вторник, 3-го декабря, „ОШИБКА ОДНОЙ НОЧИ", комедия, в 5 действ., О. Гольдсмита. Начало ровно в 8½ час. веч. 1588 0—1

Цирк Бр. ТАНТИ. Спуск Елбакидзе, № 14. Пятница, 4, суббота, 5, воскресенье, 6 декабря. Первые гастроли труппы велосипедистов-футуристов Польди, 2-й шарж П. Лаврова „Гамлет" исп. Трио Лавровы. Большой балет. Анонс: 6 декабря детский воскресник, дневное представление в 1 дня, участвуют все животные и попугаи. Прогр. спец. для детей. В антрактах катание детей на пони, верблюдах и колясках. 1555 0—3

АПОЛЛО АРФАСТО СОЛЕЙ
МЕРИ ПИКФОРД В КАРТИНЕ „Два претендента".
До начала 1 сеанса: партер—35 коп., амфитеатр—25 коп. 4 места—20 коп.
Сверх-боевик
ЗНАК Z ЗОРРО в гл. роли герой картины „Багдадский вор"
ДУГЛАС ФЕРБЕНКС.
Усиленные струнные оркестры. В Солей—под управлен. Рейснера, в Арфасто—под управлением Бальского, солист ЯКОВ БРОДСКИЙ.
1554 0—2

Народный Комиссариат Финансов

ОБЪЯВЛЯЕТ, ЧТО

пятый и шестой тиражи выигрышей первого крестьянского займа будут произведены в декабре текущего года в г. Самарканде, столице Узбекской республики.

Пятый тираж выигрышей начнется 5 декабря, а за ним непосредственно последует шестой тираж.

В каждый тираж будет розыграно 22.160 выигрышей на общую сумму 250.000 рублей со следующим распределением по размерам;

10	выигрышей	по 1000	2500	выигрышей	по 25
150	„	„ 100	6250	„	„ 10
750	„	„ 50	12500	„	„ 5

Списки номеров облигаций, на которые падут выигрыши будут своевременно опубликованы на страницах печати. 1619

ПОДОХОДНЫЙ НАЛОГ

Уползакнаркомфина в Грузии

доводит до сведения плательщиков подоходного налога, что исчисление основных окладов на первое полугодие 1925-26 бюджетного года заканчивается к первому декабря с. г.

Исчисленные учреждениями, предприятиями и хозяйствами основные оклады подоходного налога с рабочих, служащих и госпенсионеров удерживаются в течение полугодия выдающими содержание или пенсию учреждениями, предприятиями или работодателями из заработной платы или пенсии ежемесячно, начиная с января месяца 1926 г., в размере одной шестой доли причитающегося с их оклада налога.

Владельцы торговых и промышленных предприятий I-III разрядов (группы I-III категории „В"), находящихся в сельских местностях, а также проживающие в сельских местностях ремесленники и кустари, привлеченные к обложению по категории „Б", уплачивают основные оклады подоходного налога в два срока: первый половины не позднее 15 января 1926 г. и второй 15 марта.

Прочие граждане уплачивают основные оклады подоходного налога единовременно не позже 15-го января 1926 года.

Граждане, не получившие своевременно окладных листов, благоволят обратиться в канцелярии финучастков для наведения справок о размерах обложения.

Уползакнаркомфина в Грузии **Мгалоблишвили.**

Управляющий налоговым отделом **П. Джапаридзе.**

Зав. подотделом прямых налогов **Безиргаишвили.** 1605

СПИСОК выигравших билетов „Серебряной лотереи Самаркандхозкта", 2-го декабря 1925 г.

Выигран. вещи стоимостью в 10 рублей. Выигран. вещи стоимостью в 15 рублей.

Серия	Ном.	Серия	Ном.	Серия	Ном.	Серия	Ном.
135	120	112	114	074	239	069	081
085	073	061	248	012	207	059	141
118	242	116	117	040	280	038	240
018	288	093	018	006	336	014	381
073	119	038	079	059	125	002	171
045	457	019	421	035	323	135	137
062	239	050	035	067	182	074	872
013	479	090	253	024	341	032	156
022	115	071	277	021	180	066	243
001	467	022	058	052	202	100	032
063	036	068	255	038	414	068	010
070	404	020	296	117	235	015	497
041	290	094	429	039	392	049	307
049	312	019	214	041	284	090	308
040	240	021	118	053	022	050	042
085	019	113	015	032	009	002	345
053	160	015	469	064	108	032	381
002	296	011	460	052	294	029	396
099	355	006	221	094	301	088	132
109	202	084	045	117	172	061	343
015	007	110	215	034	248	010	039
018	386	018	288	068	347	043	093
102	469	077	461	118	225	029	404
018	282	005	303	012	217	101	079
013	431	015	033	066	433	026	072
046	093	106	276	096	445	117	012
044	469	094	350	010	276	092	064
114	344	004	072	119	065	032	0 4
113	002			005	097	081	479
061	445			053	440	010	346
093	228			100	027	114	273
081	177			108	107	032	237
085	018			010	255	043	043
027	435			094	333	084	313
044	239			077	411	053	281
001	136			091	097	061	087
079	205			041	288	019	356
020	197			011	331	002	202
106	291			090	122	025	141
064	463			095	356	052	466
112	171			074	291	043	233

Выигранные вещи выдаются с 4-го декабря с. г., в Авлохим'а Грузии в течение 2-х месяцев.

1609 **Междуведомственная комиссия.**

Преподаватель, ок. Петербургск. унив., с 15 лет. практ., готов. за все клас. сред. шк. взрослых и детей по всем предм. подготовка в ВУЗ'ы, по русск. матем. **Пушкинская, № 25** От 8 до 12 ч. дня, веч. 8—8. 1594

Высококвалифицированный **бух эктер-организатор,** зн. основ теор. и практику по вс. отраслям счетоводства, жел. перо ищет место. Может вести книги на груз. яз. Чавчавадзе, 18, кв. Кезели, для бухгалтера. 1596 2—1

Ящики для посылок всевоз. размер., дешев. готовлю. Им. в готов. виде. **Упаковываю мебель.** Пол „Северн." номерами. Николаев. пер., 5. 1602

Две комнаты нужны семье инженера, в районе 2-го Ком. Плата по соглаш. Видеть от 4 до 6 ч. в. Аркадский пер., 2, 3-й подъезд. 1598

А. Г. Кивит. Спец. подг. в Вуз'ы и Туз'ы, по **матем.** и э, группы. По жел. и отд. Запись от 3—4 ч. дня. Ртищевская, 11, кв. № 6, под'езд, 3-й эт. 1593 5—1

Утер. паспорт, воен. учетн. карт. и др. док Василия Борисова. Сч. нед. 1310

Утер. страхкн. № 17062 Вечерадзе Ясона. Сч. нед. 1313

Коммунальный Отдел Ахалцихского УИК'а

объявляет, что им сдается в аренду

Пивоваренный завод

бывш. Кирищева со всем оборудованием и инвентарем, требующий самого **незначительного ремонта.**

Лица, желающие взять завод в аренду имеют обратиться в Коммунальный Отдел гор. Ахалцих.

1595 **Коммунальный Отдел.**

ЗУБНОЙ ПОРОШОК
Н. И. КАМАЕВА,
вновь приг. его дочерью.
ПРОДАЖА ТОЛЬКО У НЕЕ
Руставели, 12, кв. 3,
и в магазине Грузин. О-ва Кр. Креста, Пушкинск., 13. Цена—50 к. Чист. вес ¼ ф. Этикет зарегистр. ВСНХ за № 57. 1603 5—1

От Правления железных дорог ССР Закавказья.

На 16 декабря 1925 г., в 12 час. дня, при Правлении Закавказских железных дорог (Тифлис, Вокзальная, № 1),

назначена

СМЕШАННАЯ КОНКУРЕНЦИЯ

на сдачу подрядным способом работ по нагрузке, выгрузке грузов и багажа, охране вагонов, а также перегрузке марганца на ст. Шорапань, вместе с охраной грузов, обслуживание пассажиров носильщиками, сроком по 31 декабря 1926 года на станциях Закавказских дорог.

Желающие взять на себя производство указанных работ, либо опускают письменные заявления, оплаченные гербовым сбором, в ящик, находящийся в Правлении у комнаты № 201 с надписью на них „В Правление Закавказских железных дорог к конкуренции на производство грузовых работ", либо являются в назначенный час для торгов, для устного об'явления своих цен.

В заявлениях кроме имени, отчества и фамилии должны быть указаны и плата за работы, как-то: нагрузку, выгрузку, охрану, перегрузку тарных грузов, сортировку и за перегрузку марганца.

К заявлениям должна быть приложена квитанция одной из касс дороги на внесение предварительного залога в размере 10 проц. основного залога, установленного по Грузии в размере 5.000 руб., по Азербайджану 5.000 руб и по Армении и Нахкраю 3 000 руб. Основной залог вносится при заключении договора.

Условие это обязательно и для лиц, торгующихся изустно, кои обязаны квитанции о взносе залога представить в день явки.

Сдаваемые по конкуренции работы, разбиты по республикам, отдельно по Грузии, Азербайджану и Армении вместе с Нахкраем.

Отдельные лица и учреждения могут подать заявления на переработку грузов по двум республикам, а также и на всю линию увеличив соответственно залог.

Предварительный залог лиц, коим работы сданы не будут возвращается немедленно.

Подробные справки об условиях производства нагрузочно-выгрузочных работ можно получать ежедневно кроме праздников (в Товарно-Станционной Части д. Эксплоатации от 10 до 1 часу дня).

Последний срок подачи заявления истекает в 12 час. дня 16 декабря 1925 года.

Срок явки лиц, желающих торговаться изустно, оканчивается в 12 час. 30 м. дня 16 декабря 1925 года.

Председатель правления Закавказских жел. дорог **Иванов.**

1606 2—1 За начальника сл. эксплоатации **Толстоногов.**

ПРАВЛЕНИЕ ЗАКАВКАЗСКИХ ЖЕЛЕЗНЫХ ДОРОГ

ПРАВЛЕНИЕ Акционерного Общества „КАСПИЙСКОЕ ПАРОХОДСТВО"

СИМ ОБ'ЯВЛЯЮТ,

что их коммерческо-вспомогательные предприятия в Баку

Коммерческое Агентство и Городская станция ЗКВ жел. дор. и

Транспортно-Коммерческое Агентство Каспийского Пароходства

с 1-го ДЕКАБРЯ 1925 г. сливаются в един. предприятие:

„ОБ'ЕДИНЕННЫЕ БАКИНСКИЕ КОММЕРЧ. АГЕНТСТВА Зак. ж. д. и Касп. П-ва и Городская ст. З. ж. д."

И КОТОРЫМ ПЕРЕШЛИ ВСЕ ДЕЛА СЛИВАЮЩИХСЯ ПРЕДПРИЯТИЙ.

Об'единенные предприятия производят все транспортно-коммерческие операции,

предусмотренные соответствующими положениями в них: транспортирование грузов и товара багажа во всех жел. дор., водных и смешанных сообщениях; хранение грузов, страхование грузов в пути и на складе; выдача ссуд—целевых и коммерческих; комиссионные поручения по закупке и продаже товаров; инкассовые поручения; предварительную продажу пассажирских билетов по всем направлениям в железно-дорожном и морском сообщен. и проч.

АДРЕС: Улица Джапаридзе (бывш. Ольгинская) № 2, угол Набережной.

Телефоны: №№ 11-60; 7-52; 16-94.

1611

АДЖАРТОРГ

сим доводит до сведения государственных учреждений и граждан, что во вторник, 12 декабря 1925 года, в городе Батуме при техноскладе Аджарторга будут продаваться

С ПУБЛИЧНЫХ ТОРГОВ

разного рода старые материалы и машины:

1) железный лом, 2) разного рода прессы, 3) трубы, муфты и колена к ним, 4) рельсы, 5) сортовое железо, 6) сталь, 7) разные пилы и напильники 8) двигатели, 9) паровые котлы, 10) азотная кислота, 11) разного рода станки, 12) пожарные принадлежности (комплект оборудования), 13) болты, гайки, винты, шайбы, 14) водомерные стекла, 15) муфты и седла, 16) разного рода ремни, 17) чугунные гири, 18) автомобильные части, 19) шкивы и маховики, 20) блоки, цепи и много других материалов.

Начало торгов в 12 часов дня.

Госучреждениям преимущество.

Об условиях продажи можно справиться в Управлении Аджарторга, Батум, ул. Кямо, № 5, телеграфный адрес: Батум, Аджарторг.

В г. Тифлисе, в Отд. Аджарторга, Темные ряды, № 41, телефон № 5—88.

1600 3—1 **Управление Аджарторга.**

Требуйте во всех лучших гастрон. магаз.

!!! НОВОСТЬ !!!
Только что открылся специально-оборудованный
КОЛБАСНЫЙ ЗАВОД
трудовой артели имени Лад Джибадзе.
Все работы механизированы и производятся под руководством известного польского мастера Леонида Григорьева и под постоянным ежедневным наблюдением санит. врача К. Д. Гургенидзе.
На заводе работают мастера б. колбасной № 5 ЗА.
За качество изделий и чистоту их приготовления отвечает артель, снабжающая все изделия своей пломбой.
Завод принимает для копчения мясные изделия как от организаций, так и от частных лиц.
Адрес завода: угол улицы 19-го февраля и Свердловской (б. Екатерининской), 4—1.
Адрес конторы артели: ул. Коминтерна (б. Дзорц.), № 3, во дворе.
1604 2—1

Дешевая сырь, чистота.

ВЕДОМОСТЬ

доходам и расходам Деткомиссии при АзЦИК'е со дня организации (1 июля 1924 г.) по 1-ое октября 1925 г.

%%	Статьи доходов		Суммы
44,29	**Реализация марок**		
	по городу Баку, Водному трансп. и железной дороге	56.117 08	
	через уезды АССР	40.593 —	
	„ ДК Бакинского	5.000 —	101.710 08
12,76	**Налоги, поступившие через Центрально-приходо-расходную кассу.**		
	поступило всего	71.146 62	
	из них выдано уездам АССР на закупку скота и субсидии на восстанов. сельск. хозяйства (не выданные Особой Секцией при АзЦИК'е в связи с переформированием в Деткомис.)	41.833 33	29.313 29
12,31	**Реализация Госфлагов АССР**		28.277 89
10,89	**Дотация от государства**		25.000 —
8,51	50 проц. от эксплоатации карточного клуба „Монте-Карло".		19.545 15
5,61	**Реализация товаров,** полученных при переформировании от Особой Секции при АзЦИК'е		12.874 26
3,89	**50 проц. от эксплоатации кино „Эдиссон"**		8.937 29
0,80	**Разные поступления**		1.831 91
0,50	**Реализация разных изделий ДК** гербы СССР, значки ДК и др.		1.140 72
0,44	**Эксплоатация пивной** с 1-го мая 1925 г.		1.020 78
100%			229.671 91
5,43	**Перерасход,** позаимствованный из переданного Особой Секцией при АзЦИК'е капитала.		13.213 24
		Руб.	242.864 55

%%	Статьи расходов		Суммы
53,19	**Содержание уездных детдомов по смете** деньгами, товарами и марками.		129.180 71
13,87	**Наркомздраву** оборудование детских консультаций амбулаторий и медпомощь в уездах.		33.677 58
7,00	**Субсидия ДК при Баксовете** деньгами, марками и значками		17.000 —
5,52	**Субсидии детск организациям**		
	Пионерск. организ. Курдистанск. уезда	1.321 33	
	Пионер. орг. при БК АКП	5.000 —	
	„ „ „ Бакинск Глав. мастерск.	1.000 —	
	пионерск. орг. Ленкоранского уезда	550 —	
	пионерск. орг. Кубатлинского и Демирчинского района	800 —	
	Пионерск. орг. Н.С.С.Р. (Нахкрай)	771 12	
	Правл. К-та Содействия 8-ой и 16-ой Сов. Тюркск. школ.	1.000 —	
	Отделу Раб. и Крестьянок на дооборудован. родильн. комнат в уездах.	2.000 —	
	Разным	939 82	13.382 27
4,52	**Боно** на содержан. детей стипендиат.		981 93
4,08	**Субсидии уездным детдомам** вне сметы		9.964 38
3,09	**Отправка детей на родину и индивидуальная разн. помощь**		7.482 09
1,96	**Субсидии разным организациям и благотворительным учреждениям**		4.763 55
0,18	**Подшефному коллективу пионеров № 27**		418 49
6,59	**Хозяйственные расходы** зарплата, аренда, освещение, отопление, почтово-телеграфн. расходы, канцелярск. принадлежности телефон и проч.		16.013 55
		Руб.	242.864 55

Председатель Деткомиссии при АзЦИК'е **Т. Шахбази.** Ответственный секретарь **Рустамбейли.** Бухгалтер **Федоров.**

Доктор медицины
Г. А. АХВЕРДОВ.
Венерич. и сифилис.
Утром 9—12 ч., веч. 6—8½ ч. Церковная ул., № 1 (у памят. Воронц.). 1595 25—1

Д-р В. С. Аргутинский
ЕЛИСАВЕТИНСКАЯ, 53.
УХО, ГОРЛО, НОС.
Прием от 5 до 7 ч. веч., кроме воскресений. 701 25—1

Д-р Дм Дм. Ерофеев
малярия, сифилис и их последствия анализ крови и проч. Прием от 9—10 ч. ут. и 5—7 ч. в. Плехановск. (б. Михайловск.), 151, под'езд, нижн. этаж. 1430 25—1

Д-р Н. А. Джандиери.
Внутренние и женские болезни Прием утр. 8½—9½ часов вечером от 5—7 часов. Армянский базар, №3. 1246 25—1

Д-р М. А. Луковецкий.
Венерич. и кожн. болезни. Прием от 9 час. до 11 ч. утр. и от 4 ч. до 6 ч. веч. Женщ. от 1 ч. до 2 часов дня. Саперная ул., № 35 (позади б. Кадетск. корп.) 1327 25—1

Д-р Б. Нариманов.
Специально по кожным и венерическим болезн. Прием больных ежедневно. от 5 до 8 веч. Воскресен от 11—12 дня. пр. Руставели № 14. 1157 25—1

ЗУБНОЙ ВРАЧ
П. И. Личели
возобновил прием с 9—12 и 4—7. Кирочная, 39. 1095 25-1

Зубной врач
Маркус-Кулашкина.
Прием больных по всем болезням полости рта. Искусственные зубы. Прием: от 9 ч. ут. до 2 ч. и от 4 до 7 ч. ул. Дзнеладзе (Саперная), № 35, кв. № 5. 1345 25—1

Д-р Я. А. Шафер.
Венерические и кожные болезни. Прием от 2—3 дня и от 6—8 веч. ул. Курсантов, (бывш. Кадетская), № 6, 3-й этаж. 1530 25—1

МЕДИЦИНСКИЙ и КНИЖНЫЙ ШКАФЫ ТРЕБУЮТСЯ.
Магазин Гор. Ломбарда, Дворцовая. 3. 1268 0—17

Д-р Е. М. Мдзинаров.
Венерическ. и кожн. болез. Прием больных от 1—2 ч. д. и от 6—8 ч. в. Женщ. и детей от 5—6 ч. в. Пр. Руставели, № 18 (вх. с Крузенштерской ул.). 1245 25—1

Возобновил прием
Д-р Зандукели.
Внутр. и нерв. бол., электролечебн. каб. Прием от 6—7 ч веч. Ленинская, 49. телефон 4-82. 905 25-1

Д-р мед.
Ил. З. Гопадзе
возобновил прием больных по внутрен болезням, спец. болев. легких, ежедн., кроме воскрес., от 5 до 7 ч. веч. Вознесенская ул., № 4. 1558 12—1

Химико-бактериолог. кабинет
Д-р Н. П. Палиева.
Прием медиц. анализов мочи, крови и др. Реакция Вассермана (на сифилис). Безредка (на туберкулез) и пр. Прием анализов целый день, лично от 5—7 веч., по Белинской ул., пер. Бакрадзе (б. Кирпичный), № 10. 1156 25—1

Д-р Н. Г. Ахвердов
возвратился из Германии и возобновил прием больных по женским болезням и акушерству ежедневно утр. от 9—11 и от 4 7 ч. веч. Свето-лечение. Верийский спуск № 15. 1163 25—1

Д-р М. Гольдштейн.
Подбор очков и их правильная установка БЕСПЛАТНО в оптич. отдел. „Грузгосмедторга". 1) Площадь Свободы, № 7, от 2—4 ч. дня. 2) Плехановский пр., № 106, от 4—6 ч. веч. 1531 25—1

Д-р Я. И. Берн
Венерич., мочеполовые, сифилис, кожные. Прием утром 9—12, веч. 5—8, ежедам 12—1, против гост. „Ной" Михайловский переул., № 8. 1580 12—1

А. Б. Дышель
Петроградский массажист, работавший в научн. учрежд. заграницей и в России массаж. для обоего пола при различн. болезн. Саперная ул., № 22 1455 2—1

Д-р Дм. Дм. Ерофеев
малярия, сифилис и их последствия ана из крови и проч. Прием от 9—10 ч. у. и 5—7 ч. в. Плехановский (б. Михайловск.), 151, под'езд, нижн. эт. 1430 25—1

Д-р А. Д. Алексидзе
Ртищевская ул., № 10, прием по акушерству и по женск. бол. от 4 до 7 час. вечера. (кроме вторника). 1243 25—1

Д-р В. Г. Мурадов
Венерическ. и кожные болезни.
Прием больных утр. 9—12 и 5—7 веч. Ул. Паскевича. 6 (верхний этаж). 1165 25—1

Д-р Зинаида Ал. Адельсон.
Женские и внутрен. бол. Пр. ежедн. от 3—7 в. Судебная ул., 32. 1244 25—1

Д-р З. Бакрадзе
вернулся из Парижа и возоб. прием больных. Внутрен. болезни (бол. орг. дыхан., туберкулез. терапия. Искус. пневмоторакс. Прием от 6 с пол. —7 с пол. ч. веч. Александровская ул., № 17. 1190 25—1

После продолжит. перерыва
Д-р Д. А. Гедеванишвили
возобновил прием специально по нервным и душевным болезням. Прием ут. от 9—11 ч. веч. от 4—5. Саперная 32, втор. эт. 1456 25—1

Приват-доцент Томского университета
Д. Е. Папиташвили
принимает больн. по внутр болезн. ежеднев. с 5 до 7 ч. веч. Крыловская ул., д. № 8. 1457 12-1

Д-р М. М. Алфеева
женские бол. и акушерство Утр. от 10—12 час., веч. от 5—7 ч. Цхнетская ул. № 26, трамв. № 5. 1242 25—1

Зубной врач
Ф. Т. Ратиани-Тухарели
Бол. зубов и десен. Искусств. зубы. Пр. больн. с 12—4 ч. д. и 5—7 ч. в. Барятинская, № 13 напр. Ал. сада). 1162 25-1

Зубной врач
А. В. Нерсесов.
Возобновил прием больных от 10—2 час. дня и от 4—7 ч. веч. Анастасьевская, ул., № 7, за аптекой Земмель. 1155 12—1

Д-р Н. Туриев.
Акушерство и женские болезни. Прием от 8—9 и 3—6 веч. Черкезовская ул., № 22. 885 25-1

Н. Н. Никонов, быв. ас. Тиф. зуб. клиники докт. Невтонова и Зикеева. Болезни зубов, десен, полости рта. Пр. от 10—6 веч. кроме воскр. Уг. ул. Дзнеладзе (б. Саперная) и Ведов. пер., № 4. 1571 25—1

Д-р К. С. Фон-Иртель.
Спец. по мочеполо., венерич., на кожн и хирургич. болезни мочеполов. органов. Электролечение. Прием больн. от 8—13 ч. дня и от 3—7 ч. вечера. Для женщин от 11—12 и от 6—7 ч. веч. Плехановский пр., 10, близ Воронцова. 1585 12-1

Д-р К. Г. Варданов
сифилис, кожные и венерические болезни. Прием утр. 8—10 ч. и веч. 5—7 ч. Сурамская № 9, около Упр. ж. дор. уг. Вокзальн. ул. 1557 25—1

Зубной врач
Я. Л. Варшавский.
Верийский спуск д. №7.
Бол. зубов и полости та. Пломбиров Искусственные зубы всех систем электр. почистки в 4 ч. Прием от 9—1 ч. пр 3—7 ч. кроме дней отдыха. 520 25—1

Женщина врач И. М. Ермоленко
принимает по венерическим и кожным бол от 4—7 ч. Плехановская ул., 2 (уг. Плехановского). 1161 25—1

Д-р Н. Вестфаль.
Грибоедовская, № 15. Сифилис, венерические и кожные бол. Прием: утр. от 8—9 час. вечер. от 6—8 час. женщин 3—4. 1298 25—1

Зубной врач Каплан-Берко
возобновила прием больных Лорис-Меликовская № 6. 7194 12—

Д-р И. В Пинес
Акушерство и женск. болезни. Прием от 9 до 11 ч утра и от 5 до 7 ч. в. Елизаветинская ул., № 50, уг. Федоровской. 1161 25—1

ТИПОГРАФИЯ «ЗАРИ ВОСТОКА». УЛИЦА САШИ ЦУЛУКИДЗЕ, № 4.