Цена отдельного номера в Тифлисе, в провинции и на ст. жел. дор. 5 копеек.

Butun elqələrin proletarlar birləşin!
პროლეტარები ყველა ერთნაირნი, გაერთიანდით!
Пролетарии всех стран, соединяйтесь!

ЗАРЯ ВОСТОКА

РЕДАКЦИЯ.
Тифлис, проспект Руставели, № 8.
ТЕЛЕФОНЫ:
редактор 9-06, завод. редакц. 3-91, парт. и раб. жизнь 9-10, информация 8-04, контора 17-65, выпуск. и тип. 5-08, экспед. 16-73.
Рукописи не возвращаются и в переговоры о них редакция ни с кем не входит.
ГОД ИЗДАНИЯ 4-й.

УСЛОВИЯ ПОДПИСКИ:
с доставкой и пересылкой ВСЮДУ
ЛЬГОТНАЯ: (для раб., служ., крестьян и красноарм.). На один год 10 р., „ полгода 5 р. 50 к., „ один м. 1 р.
ИНДИВИДУАЛЬН.: (для учрежд., организаций и частн. гражд.) На один год 13 р., „ шесть мес. 7 р., „ один мес. 1 р. 20 к.
Заграницу на один год 11 долларов, шесть мес. 8 долл., один мес. полтора долл.
Заказы выполняются по получении денег.
За переменой адреса—20 коп.
ОТДЕЛЕНИЯ:
в Москве (М. Дмитровка, д. 10), в Баку (пересек. Коммуны и Ф.-л. Надеевский пр.), № 2, в Батуме (ул. III Интернационала, 33), в Эривани (ул. Абовьяна, 8), в Сухуме (ул. Октябрьской Революции, 10), Кутаисе, Ленинакане.

ЦЕНА НА ОБ'ЯВЛЕНИЯ:
За строку поннарели позади текста—40 коп., вне предела 3.С.Ф.С.Р. стр. 1 р., перед текста в двойном размере, многократные без изменения текста - не менее 8 раз в месяц 10 проц. скидки.
Сверх тарифа согласно постановлению Тифисполкома № 11 от 18 февраля 25 г. взим. 10 проц. гонорарога.
Объявления принимаются в главной конторе: пр. Руставели, № 8.
После 4-х часов дня взимается 20 проц. сверх платы.
Главная контора открыта с 9 до 4 ч. дня.

ЕЖЕДНЕВНАЯ ГАЗЕТА ЗАКАВКАЗСКОГО КРАЕВОГО КОМИТЕТА Р. К. П. (Б.) И ЦИК'А СОВЕТОВ РАБОЧИХ, КРЕСТЬЯНСКИХ И КРАСНОАРМЕЙСКИХ ДЕПУТАТОВ.

№ 1048 Тифлис. Понедельник, 7-го декабря 1925 г. № 1048

СЕГОДНЯ в НОМЕРЕ

IV С'ЕЗД КОММУНИСТИЧЕСКИХ ОРГАНИЗАЦИЙ ЗАКАВКАЗЬЯ.
ГЕРМАНСКИЙ КАБИНЕТ ПОДАЛ В ОТСТАВКУ.
СООБЩЕНИЕ БЕРЛИНСКОГО «российского комитета».
ТАМОЖЕННАЯ КОНФЕРЕНЦИЯ в Китае прервала занятия.
ВОПРОС О ВЦСПС в Амстердамском Интернационале.

Первые итоги

«Одобрить работу Краевого Комитета и политическую линию, проводимую Краевым Комитетом, признать правильной».

Вот краткая, но правильная оценка политической и организационной деятельности Краевого Комитета партии за истекший период со стороны четвертого с'езда коммунистических организаций Закавказья. Деловой и расчетливый подсчет всего актива деятельности Заккрайкома привел с'езд к указанной оценке. Она в точности определяет действительное положение вещей и вполне отражает наши политические и экономические достижения.

Центральное место в колоннаде наших достижений занимает нерушимый национальный мир, установленный в Закавказьи «волей рабочих и крестьян, под руководством нашей партии». Процесс изживания национальной нетерпимости, который происходит на наших глазах вопреки всем усилиям врагов пролетариата, является лучшим доказательством правильной политической линии Заккрайкома. Он является результатом выполнения Заккрайкомом ленинских заветов по этому, наиболее больному для нас, вопросу. И только благодаря прекращению межнациональной розни стало возможным экономическое и культурное развитие республик Закавказья. Именно оно обеспечило закавказским народам их сегодняшние достижения.

Воплощением национального мира стала Закавказская федерация, которая «оправдала себя на все 100 проц.». Она оправдала себя по всем линиям жизни народов Закавказья и, в особенности, по хребту народнохозяйственных достижений. Их не мало. Из отчета Заккрайкома видно, что восстановительный процесс в экономике Закавказья подходит к концу и упирается в задачи дальнейшего развертывания и развития.

Не мало сделано и в области разрешения основной проблемы наших дней—вопроса взаимоотношений города и деревни. Следуя директивам высших партийных органов, Заккрайком и тут сумел достигнуть определенных результатов, и они, надеемся, выявят себя на предстоящих выборах.

Трудно перечислить все то, что сделано. Оно выпукло выявлено в отчетном докладе Заккрайкома, сделанном тов. Орджоникидзе. Из него мы делаем наш основной вывод—данным годом заканчивается черновая работа по строительству советской жизни народов Закфедерации. Далее начинается работа на-бело. В ней наиболее блестящей звездой будет намеченная индустриализация нашей страны.

Мы прекрасно знаем и сознаем, что никакого социализма и коммунизма не устроишь на основе мелкого крестьянского хозяйства. Его можно достигнуть, шествуя по стальным аркам крупной индустрии, под которыми соберутся тысячи и десятки тысяч пролетариев, воодушевленных идеями коллективизма. Зная это, партия становится на путь индустриализации Закавказья, на путь, ведущий к социализму. Мы пойдем по нему твердым, чеканным шагом.

Все это дало право с'езду одобрить деятельность Заккрайкома. И вместе с пятьюстами рук сегодня десятки тысяч мозолистых рук, строящих нашу жизнь от моря до моря, готовы подняться за одобрение всего того, что сделано и будет сделано верховным органом закавказского пролетариата.

Очередные задачи

Закончившийся 4-й с'езд коммунистической партии Армении подчеркнул необходимость уделения впредь гораздо большего внимания развитию нашей промышленности. Разумеется, с'езд не отодвинул на задний план вопросов развития сельского хозяйства. Он подробно остановился также на очередных задачах в этой области, наметил линию нашей дальнейшей работы в направлении помощи крестьянским хозяйствам живым и мертвым инвентарем, более усовершенствованными орудиями хозяйства.

С'езд еще раз подчеркнул необходимость постановки вопроса о переработке крестьянского сырья, т. е. о создании сельско-хозяйственной промышленности.

Вопросы ирригации и интенсификации хозяйства нашли соответствующее место и значение в резолюциях, вынесенных с'ездом.

Далее, много внимания с'езд уделил вопросу о работе в деревне, подытожил все недочеты, дал директивы на ближайший год к ликвидации всех дефектов. **Советская и кооперативная общественность деревни, активное участие в этой работе бедняцких и середняцких масс с некоторым подчеркнутым вниманием к бедняцким слоям**—вот на чем партия преимущественно сосредоточит свое внимание в ближайший год своей работы на селе.

Вопросы промышленности тоже нашли надлежащее место в поле зрения нашего рядового партийца.

В связи с развитием промышленности поставлен вопрос о закавказском руководящем центре. С'езд признал полную целесообразность и необходимость такого общезакавказского центра.

Постановка вопроса о развитии промышленности сразу же выдвинула в порядок дня вопрос подготовки квалифицированной рабочей силы.

Что касается работ и задач Закавказского с'езда, то тут главнейшее, по нашему мнению, заключается в следующем. С'езд учтет опыт работы нашей партии в селе и городе, среди крестьян и рабочих, обобщит этот опыт, выработает общие директивы для Закорганизаций.

Наша работа по лозунгу «лицом к деревне» в настоящем упрется в вопрос о том, какими средствами и путями должно быть осуществлено наше партийное руководство на селе. Нам кажется, что с'езд даст в этой области более конкретные указания для методов нашей работы в деревне, подверженной социально-экономическому расслоению.

От внимания с'езда не ускользнет, вероятно, также то обстоятельство, что на селе подымающееся кулачество начинает мутить межнациональные отношения трудящихся масс, что оно проводит свои групповые интересы, придавая им характер притязаний национального свойства, вовлекая середняцкие и бедняцкие слои в свою затею. В области межнациональных отношений есть ряд незначительных шероховатостей, которые необходимо изжить. С'езд, несомненно, укажет для этого средства и пути.

Одним из основных вопросов настоящего с'езда будет, можно думать, вопрос дальнейшего развития Закавказской федерации, об экономической базе ее, об организации и оформлении существующих и развивающихся связей.

Полагаю, что без руководящего закавказского органа говорить о перспективном плановом развитии общей закавказской экономики, а также экономики отдельных республик—нельзя. Поэтому идею организации Закавказского Совета Народного Хозяйства следует считать своевременной, настоятельно необходимой и вполне целесообразной.

С. АМБАРЦУМЯН.

Перед партийным с'ездом

МОСКВА, 6 декабря. «Правда» открыла предсъездовскую партийную страницу под названием «К 14-ому партс'езду» редакционной статьей «Перед партийным с'ездом».

В этой статье «Правда» пишет:

«Очередной партийный с'езд собирается в обстановке, когда вся партия сверху донизу сознает, с одной стороны, небывалое нарастание мощи пролетарской диктатуры, а с другой—новые опасности, вытекающие из новой обстановки, создаваемой нашим хозяйственным ростом. Уже сравнительно задолго до партийного с'езда партия проделала известный поворот в своей политике по отношению к деревне (мы имеем в виду решения 14-ой партконференции), который диктовался не желанием ставить «ставку на кулака», как это клеветнически изображают враги пролетариата всех мастей и всех оттенков, а желанием наладить прочный союз с середняком—основная задача, выставленная Лениным еще на 8-ом с'езде партии. На октябрьском пленуме Центрального Комитета партия точно определила другую задачу, вытекающую из первой и с нею связанную: после длительной подготовки была вынесена резолюция о новых путях и способах поддержки деревенской бедноты и отмечены были уклоны, опасные с точки зрения развития социализма.

Ряд опубликованных тезисов (о профсоюзах, о хозяйственном строительстве, об уставе партии, о комсомоле), одобренных политбюро ЦК, со своей стороны дают материал для партийного обсуждения, критики новых предложений и т. д.

Редакция ЦО, открывая партийную страничку по подготовке к с'езду, считает необходимым отметить наиболее общие вопросы, освещенные принятыми решениями Центрального Комитета.

Две главные опасности стоят сейчас перед партией и рабочим классом: это—опасность потери перспективы развития, во-первых; это—недооценка трудностей и враждебных социализму сил, во-вторых.

Несколько слов о первой опасности. Мы имели за последнее время быстрый рост нашего хозяйства. Одновременно происходил быстрый рост пролетариата при изменении его состава. В тезисах Томского о профсоюзах, одобренных политбюро ЦК, мы читаем: «На предприятия возвращаются старые рабочие, которых хозяйственная разруха периода гражданской войны за ряд лет оторвала от крупных промышленных центров, фабрик и заводов. В то-же время вливаются новые слои, еще не прошедшие производственной и организационной рабочей школы. Меньшая часть этих новых пролетарских кадров—дети рабочих (подростки и переростки), в большинстве комсомольцы, дети революции, но совершенно незнакомые с укладом и бытом дореволюционной фабрики. Большая часть—молодые крестьяне, прямо из деревни, совершенно незнакомые с фабрикой, борьбой рабочего класса, его задачами и организациями. Эта часть новых рабочих, еще больше связанная с землей, чем с фабрикой, целиком проникнутая крестьянскими интересами, полуграмотная или совсем неграмотная, в своем большинстве склонна держаться в стороне от основной пролетарской массы, ее интересов и общественности и рассматривать себя случайными, временными гостями фабрики, завода, города.

Отсюда вытекает именно та опасность, что новые слои рабочих, и в первую голову не имеющие ясного и твердого представления о путях социалистического развития нашей страны, не видящие перспективы этого развития, страдающие от нашей общей отсталости и бедности и не знавшие старорежимной фабрики и завода, могут стать жертвой буржуазного и меньшевистского обмана.

По какой линии может развиваться эта опасность? На такой вопрос отвечают тезисы Бухарина, точно также одобренные Политбюро ЦК РКП. Здесь говорится о молодежи, но всякий легко сообразит, что то же самое можно сказать о новых слоях взрослых рабочих, о которых идет речь у Томского. В тезисах Бухарина мы читаем:

«Развертывающиеся классовые противоречия и рост новой буржуазии в городе и деревне означают развертывающуюся борьбу за молодежь. Совершенно не случайно поэтому, что остатки разбитых революцией партий—эсеры и, в особенности, меньшевики спекулируют прежде всего на молодежь, проповедуя буржуазно-реставрационные взгляды среди рабочей и учащейся молодежи. Они рисуют наши социалистические по своему типу, государственные предприятия, как просто капитализм, или как ту либо иную форму государственного капитализма, их систему, как систему эксплоатации рабочего класса, государство пролетариата, как капиталистического нанимателя и т. д. Они отрицают диктатуру пролетариата и факт принадлежности пролетарскому государству основных средств производства, они используют наши неудачки, стараются подорвать веру рабочего класса и учащейся молодежи в силы пролетариата, сеют пессимизм и готовят, таким образом, идейно поле для откровенно буржуазной контр-революции (см. «Социалистический Вестник», «Революционную Россию» эсеров, а равно писания Устрялова, Милюкова и др.). Среди крестьянства они одновременно хотят использовать недовольство кулацкой верхушки и недовольство части бедноты, все еще находящейся в тяжелом материальном положении. (См. там-же).

Государственная промышленность в условиях пролетарской диктатуры есть база социализма. Немудрено, что именно по ней—по этой кроности—стреляют враги пролетариата. Если у рабочих не будет сознания, что наша промышленность это—их детище, если они эту промышленность будут рассматривать как нечто чужое, не свое, а как государственный капитализм, или просто капитализм, если они не усвоят себе того, что эти промышленные предприятия суть социалистические предприятия, хотя и бедные еще, если они забудут слова великого учителя Ленина, что наши предприятия суть предприятия «последовательно социалистического типа», тогда за что бороться, на что надеяться? О каком строительстве социализма можно тогда мечтать? Какой социализм строить? Понятно, почему ЦК счел необходимым создать полную ясность в этом вопросе и предупредить партию против ликвидаторских шатаний в этой области».

В тезисах о молодежи мы поэтому читаем также строки, которые опять таки годятся не только в связи с вопросом о молодежи: «Необходима решительная борьба против пессимизма и ликвидаторского безверия в социалистические пути нашего развития (что льет воду на мельницу меньшевиков и эсеров), борьба, которая делается настоятельной именно теперь, когда выступают новые слои молодежи, когда с другой стороны развитие нашей промышленности отнюдь не может еще рассосать в достаточной мере общую нищету (безработица, перенаселение, плохое образование, недостаточная заработная плата и пр.) и подвести достаточную базу для быстрых успехов социализма в деревне».

Но «ликвидаторское безверие» проявляется не только в вопросе о характере нашей госпромышленности. Оно проявляется и в неверии в кооперативный план Ленина, план, который целиком разделяется ленинским госпромышленности с основной массой крестьянства, организующейся через кооперацию. Через нее, в первую голову, социалистическая промышленность должна вовлечь крестьянство в строящийся социализм, приобщить крестьянство к делу этого строительства. Поэтому те, кто недооценивает середняка и обнаруживает боязнь середняка, и те, кто не верит в этот путь, отступают от линии Ленина, подрезают дело социализма в нашей стране.

Без понимания перспективы нельзя строить социализма.

Без понимания перспективы нельзя также правильно учесть конкретных опасностей.

Тут мы подходим ко второй группе вопросов. Социалистический путь нашего развития—не гладкая дорога. Он отвоевывается борьбой. Партия пролетариата борется за него, ведет в этой борьбе весь пролетариат, опирается на бедноту, налаживает прочный союз с середняком. Все развитие идет в противоречиях, иногда очень острых. Пролетариат растет, но одновременно растет новый буржуа и кулак. Социалистическая промышленность поднимается. Но одновременно против нее орудует частная торговля, частный капитал, кулацкие хозяйства, пытающиеся отбить у нас середняка, пролезть в кооперацию, внедриться и усилиться в порах нашей экономики. Ведь из того, что наша промышленность на огромный процент социалистическая промышленность, вовсе не следует, что у нас «всюду социализм». Наша кооперация еще очень слаба. Из крестьянства все время выделяется кулачество. У торгового капитала есть еще солидные позиции в розничной торговле. Он нас иногда ударяет то там, то здесь, хотя в общем мы уверенно его тесним. Разве это не крупнейшие опасности? Конечно, да. Было бы величайшим прекраснодушием и глупостью, если бы мы замазывали эти опасности и приглаживали бы на словах все трещины в нашем советском здании. Мало иметь общую перспективу: нужно ясно видеть опасности сегодняшнего и завтрашнего дня. Партия должна видеть не только общий путь к социализму—она должна каждый данный момент находить ключ к тем задачам, какие стоят именно сегодня. Здесь необходим трезвейший, спокойнейший, честнейший учет всех опасностей положения. Мы развязали товарооборот в стране постановлениями XIV партконференции. Мы должны были это сделать, мы могли это сделать, так как мы в своих руках имеем возросшую оживленную промышленность, транспорт и банки. Но мы должны были осудить всех тех, которые не видели опасностей, не видели роста кулака, не понимали необходимости сплочения и организации бедноты против кулака. А одновременно ЦК должен был осудить тех, кто под видом борьбы с кулаком впал в панику перед кулаком и упустил необходимость прочного союза с середняцкими массами крестьянства.

Обстановка очень сложная. Упрощительским крикунам она может дать богатую пищу для дешевой демагогии. Но ленинский ЦК не был бы ленинским ЦК, если бы он не ставил вопросов трезво, ясно и спокойно, в полной уверенности, что строительство социализма в нашей стране возможно, необходимо и идет вперед. С этой твердой уверенностью идем мы к очередному партийному с'езду».

Деятельность и задачи германской рабочей делегации

Сообщение российского комитета в Берлине

Когда мы здесь делали доклады о наших впечатлениях и переживаниях в Советском Союзе, мы могли убедиться в том, что мы овладели вниманием широких слоев рабочих, служащих и чиновников, которые не следуют за нами в других вопросах.

До сих пор, по имеющимся у нас сведениям, по всей Германии проведено около 1000 собраний, на которых 58 членов делегации делали свои доклады. Характер созыва и ход собраний подтверждает то, что мы указали выше. Около 50 проц. собраний происходило по предприятиям, около 40 проц.—по профсоюзам и только 10 проц. были открытыми публичными собраниями.

Инициаторами созыва являлись либо фабзавкомы, либо работники профсоюзов, либо, как это бывало при созыве открытых публичных собраний,—комитеты единства, организовавшиеся во многих местностях вскоре после нашего возвращения.

Фабзавкомы и местные профсоюзные деятели, которые, как мы уже указывали, созвали до 90 проц. всех прошедших собраний, являлись, за немногими исключениями, либо социал - демократами, либо христианскими социалистами, а иногда даже профсоюзными работниками правых политических партий.

Ни предостережения, ни запрещения профсоюзных верхушек и официальных инстанций не препятствовали им организовывать для рабочих доклады о советской стране. Вступительный доклад обычно делался либо коммунистом, либо симпатизирующим СССР, принадлежащим к местной администрации профсоюза. Поскольку мы имеем сведения, только в редких случаях фабзавкомы или профсоюзы отклоняли такой доклад. Верхушки же профсоюзов, наоборот, всеми возможными способами саботировали эти собрания.

Посещаемость собраний была очень велика. Организаторы часто нам говорили, что таких многочисленных собраний не происходило с 1918 года. По многочисленным и разнообразным вопросам, по широко развивавшейся дискуссии, так же как и по составу аудитории можно было заключить, что, в среднем, не более одной трети присутствовавших на собраниях заранее уже являлись друзьями Советского Союза. Не будет преувеличением, если мы скажем, что две трети аудитории являлись на собрания с явным предубеждением и враждебностью к нашим задачам. Слишком бесстыдно и слишком много лгали о России в предыдущие 8 лет. Немудрено, что многое произвело на рабочих впечатление, и что они многому верили.

Мы, конечно, не утверждаем, что нам удавалось двух-трехчасов. докладом уничтожить все эти предубеждения и в течение одного вечера превратить всех слушателей в друзей сегодняшней России и ее методов. Конечно, это не удалось нам, да это и не являлось нашей задачей. Но с чистой совестью мы можем сказать, что огромное большинство скептиков сильно поколеблено в его антибольшевистских убеждениях, меньшая же часть уже сегодня перешла в ряды друзей Советского Союза.

На этом мы не должны успокоиться. Нашей задачей является превратить поколебленных в своей антипатии к советской стране, которые уже и теперь сомневаются в своих прежних убеждениях, в людей, ищущих правду. Отсюда для делегатов вырастает обширная, но стоющая труда задача. И уже сегодня мы совершенно убеждены в том, что эти маловерные, в поисках правды, придут в конце концов к тому, к чему мы, посетившая СССР рабочая делегация, уже пришли.

Так как речь во всех случаях идет об организованных в профсоюзы рабочих, служащих и чиновниках, нашей задачей должно быть охватить всю эту массу внутри самих союзов любыми способами, независимо от их политических убеждений, хотя бы путем только простого обмена мнений. Речь идет, конечно, не об организационном, а об идеологическом охвате, об идеологическом содружестве, которое будет стремиться непрерывно расширять круг своих последователей.

Как и следовало ожидать, не было недостатка в нападках на делегатов и на их сообщения о СССР. С появлением нашего печатного отчета, который, по предварительным данным, получит громадное распространение, нападки и клевета, естественно, усилятся. Несмотря на это, этот отчет будет давать каждому внимательному читателю возможность высказать свое мнение и задать нам возникшие у него вопросы. Для этого отчет будет снабжен особым опросным листом.

Таким образом, мы установим связь со всеми членами профсоюзов, честно стремящимися к единству. Нашей задачей будет исчерпывающе ответить на все поставленные нам вопросы.

Круг 58 делегатов, которые несколько месяцев тому назад, одушевленные твердой волей к единству, вернулись из СССР, увеличился и теперь на много тысяч, примкнувших к нам в последние недели, и увеличится на многие сотни тысяч.

Возможно, было бы целесообразно организовать и свой периодический орган.

Мы безусловно твердо убеждены в успехе нашего дела. На нашей стороне право и правда, а потому и победа!

РОССИЙСКИЙ КОМИТЕТ.
(Russlandkomitee).

Берлин, 21 ноября.

Прим. ред.: Российский комитет (Russlandkomitee) организовался в Берлине тотчас по возвращении 58 германских рабочих делегатов из поездки по СССР. Первоначальной его задачей было издание печатного отчета о поездке и организация отчетных собраний. Теперь, как видно из приведенного выше сообщения комитета, задачи его расширились. Он превращается в организацию постоянного характера. Одна только задача—ответить на все вопросы по анкете среди читателей отчета—задача огромная, требующая огромного труда и времени. Не приходится говорить, насколько удачна мысль об установлении такой живой связи с читателями отчета, которыми, в конечном счете, явятся буквально все рабочие Германии.

По своему партийному составу комитет является копией делегации, имевшей в своих рядах, как известно, коммунистов, социал-демократов и беспартийных, объединенных твердой волей положить конец лжи о СССР и всеми мерами содействовать установлению международного единства пролетариата.

Леса местного значения

Сведения о площади лесов Закавказья лишь приблизительны, так как в громадной своей части леса Закавказья не устроены и не обследованы.

По данным Зак. РКИ, являющимся сводкою данных республиканских РКИ, вся площадь лесов Закавказья равняется 3.770.485,5 д., из коих на Армению приходится 364.485,5 д., на Азербайджан—1.056.054 д. и на Грузию—2.350.000 д. Такова общая площадь лесов. Площадь же, покрытая лесом, равна 2.935.360 д., из коих в Армении—300.000 д., Азербайджане—768.360 и в Грузии—1.885.000 д. Из этой площади предполагается выделить крестьянам всего Закавказья до 300.000 десятин лесов местного значения. Работы эти, начатые почти повсеместно, еще не закончены, и потому не лишне было бы познакомиться с этими работами по РСФСР.

Из 18.931,5 тысяч дес., предполагавшихся к выделению в РСФСР лесов местного значения, к 1 февраля 1925 г. уже было выделено 15.177.200 д. (10,7 проц.). Всего в европейской части РСФСР, без автономных республик, насчитывается 145.000.000 дес. леса. Весь предполагаемый выдел в леса местного значения составит 13,4 проц. А национализированные крестьянские леса в 1918 г. составляли лишь 7,4 проц. всей площади лесов РСФСР. Ясно, что наряду с бывшими крестьянскими лесами выделяются также и бывшие частновладельческие, монастырские и казенные леса.

Отметим кое-какие слабые стороны при выделении лесов в РСФСР, чтобы не повторить их при наших условиях. Эти стороны таковы: работы были плохо организованы, не хватало средств, ощущался сильный недостаток технически подготовленных работников в местных комиссиях. Далее, для рентабельного и правильного ведения лесного хозяйства требуется размер дачи не менее 500 д. в нелесистых районах или около 1.000 д. в лесистых. А между тем выделенные лесные площади, размером до 40 д. каждая, составляют 66,2 проц. Крестьянам передан преимущественно молодняк (62,8 проц.) до 20 лет и приспевающего леса от 20 до 40—30,4 проц. и только 6,8 проц. спелого леса. В среднем запас древесины на десятине не превышает 7 к. с., что, конечно, не может удовлетворить всей потребности крестьян в древесине. Наконец, до организации на местах охраны лесов местного значения лесная стража мало уделила внимания охране лесов местного значения, и поэтому в некоторых районах наблюдались хищения и порубки.

Еще меньше будут удовлетворены потребности закавказского крестьянства, которому, в лучшем случае, будет выделено 10 проц. из имеющихся лесов. Судя по поступившим сведениям, предполагаемый выдел лесов местного значения будет значительно ниже 10 проц.

Поэтому должны быть даны льготы для получения древесины из лесов общегосударственного фонда для удовлетворения хозяйственных нужд крестьян.

Но хватит ли ежегодного прироста имеющихся в Закавказьи лесов для удовлетворения нужд населения в древесине? В качестве ориентировочных цифр в круглых числах мы примем общую площадь лесов в 4.000.000 десятин; площадь же, покрытую лесом, примем в три миллиона десятин, причем на Грузию придется 2 миллиона десятин, на Азербайджан—700.000 д. и на Армению—300.000 д. Ежегодный прирост древесины мы примем в ½ таксационной сажени на десятину (цифра весьма скромная, ибо в приморской полосе прирост иногда достигает 2-х такс. саженей). В таком случае прирост древесины по Закавказью в год достигнет 1 с пол. миллиона таксационных саженей или 330 миллионов куб. футов. Проф. Виноградов-Никитин считает ежегодный прирост лесов Закавказья в 360 миллионов куб. футов. Среднюю потребность в древесине, как строевой, так и топливной, мы принимаем на жителя в 45 к. футов (Л. Я. Закгрегер берет цифру вдвое меньшую, а профессор Курдиани—вдвое большую), как это принято в РСФСР. Тогда, считая население Закавказья в 5 с пол. миллионов, мы получим цифру 247,5 миллионов куб. футов, выражающую общую потребность населения в древесине. Ясно, что за удовлетворением нужд населения в древесине еще останется 83,5 мил. на всевозможные технические производства внутри страны и на вывоз наиболее ценной древесины (самшита, тисса, ореха) за-границу. Ясно также, что ежегодного прироста древесины наших лесов с избытком хватит на все наши нужды в древесине, если правильно будет организована эксплоатация всех лесов Закавказья, а не только прилегающих к железной дороге и населенным пунктам.

Посмотрим теперь, как обстоит прирост древесины отдельно по республикам. Прирост древесины в Азербайджане, считая 700.000 д. площади покрытой лесом, будет равняться 350.000 куб. такс. саж. или 77 миллионов куб. футов. Потребность же двухмиллионного населения Азербайджана, опять таки из расчета по 45 к. фут. на жителя, выразится в 90 миллионов к. фут. Прирост 300.000 д. лесов Армении даст 1.500.000 т. саж или 33 миллиона к. футов, а потребность миллионного населения Армении выразится в сумме 45.000.000 к. футов. Иначе говоря, прироста лесов Азербайджана не хватит на 13 миллионов, а в Армении—на 12 миллионов к. фут. В Грузии же получится обратная картина: прирост ежегодный будет один миллион такс. саженей, или 220 к. фут., а ежегодная потребность населения выразится цифрою 112,5 к. фут. Избытком в 107,5 мил. к. фут. древесины Грузии может покрыть недостающее количество древесины в Армении и Азербайджане и частью экспортировать ценный лес.

Таким образом, ежегодная потребность населения Закавказья в древесине определяется в 247,5 миллионов куб. футов. А между тем фактически за истекший операционный год население получило 41.403.040 к. фут., т. е. в шесть раз меньше нормы *).

*) Расчеты автора статьи, несомненно, несколько преувеличены: он упускает из виду, что в АССР, ССРА и в некоторых местах ССРГ население пользуется для отопления кизяком, нефтью и кам. углем.

Ред.

Совершенно понятно, почему, не будучи в состоянии законно удовлетворить свою потребность в древесине, население прибегает к незаконным порубкам. Совершая кражу леса, население, конечно, меньше всего заботится об интересах леса. Это один из мотивов выделения лесов местного значения. Удовлетворяя бесплатно нужды беднейшего населения в топливе, хворосте, торкальнике и пр., леса местного значения, несомненно, помогут к уменьшению хищничества.

Но, конечно, не надо забывать, что сами по себе леса местного значения ни в коем случае не могут удовлетворить всю потребность населения в древесине. Допустим, что лесов местного значения будет выделено 300.000 десятин—максимум возможного выделения (10 проц. всей площади, покрытой лесом). Прирост их будет равняться 150.000 т. с. или 3.300.000 к. фут., что составит только незначительную долю потребности населения в древесине.

Ясно, что одним только выделением лесов местного значения ни в коем случае нельзя ограничиться. Необходимо предоставить ряд льгот населению и в лесах общегосударственного значения и в первую очередь уменьшить таксы на лес. В этом отношении Грузия широко пошла навстречу населению: такса по продаже леса населению для собственных нужд уменьшена втрое сравнительно с довоенной таксой 1913 г. В то время, как в Азербайджане за пастьбу скота в лесу берут 2 р. 20 коп.,—в Армении—50 коп., в Грузии—30 коп., в Азербайджане и в Армении за пастьбу свиней в лесу берут по 50 к., в Грузии—10 коп. и т. д. И в Армении, и в Азербайджане таксу на лес для собственных надобностей также необходимо уменьшить. Не надо забывать, что до войны крестьяне во всем Закавказьи пользовались сервитутными правами. И если в Армении, например, число десятин леса, принадлежавших крестьянам, не превышало 4,5—5 т., то за то они даром получали известное количество дров и строительного материала на свои нужды. Приведем несколько данных по этому поводу: крестьянам и мещанам, согласно сервитутным правам, лес отпускался бесплатно; в бывш. Елизаветпольской губернии, куда входил и нынешний Делижанский уезд, отпущено бесплатно лесу в 1913 г. на 43.615 руб., в Тифлисской губернии (куда входил и Лорийский уезд) было отпущено бесплатно на 80.420 р. (см. «Ежегодник лесного департамента» за 1913 г.).

Из этих фактов явствует, что в лесистых местностях до войны население Грузии, Азербайджана и Армении, как и повсюду, где были леса, пользовалось сервитутным правом, которое ограждало лес от хищнической эксплоатации, удовлетворяя хотя бы в минимальной степени потребности населения в древесине. То же должны сделать и леса местного значения.

В. ВАР.

От трудящихся Англии

Рис. А. Любимов.

«Чемберлен удостоился получения от короля ордена Подвязки».

— ПОДВЯЖИТЕСЬ, СЭР!

Внешние дела СССР

ВСТРЕЧА ЧИЧЕРИНА С ЧЕМБЕРЛЕНОМ.

ЛОНДОН, 6 декабря. По сведениям «Дейли Ньюс» Чичерин будет едва-ли приглашен в Лондон, так как Чемберлен по окончании сессии совета Лиги Наций поедет в отпуск в Италию, **где, по словам газеты, возможна «случайная встреча» обоих государственных деятелей».**

СНОВА ТВИДЖ.

ЛОНДОН, 6 декабря. Председатель общества английских кредиторов России Твидж в письме опубликованном в печати заявляет: «Речь Сокольникова, напечатанная 29 ноября в газете «Правда» доказывает, что закон о поощрении торговли не может быть распространяем на Россию, ибо последняя не в состоянии использовать краткосрочные кредиты».

ВЫПАД ГЕРМАНСКИХ ПРОМЫШЛЕННИКОВ.

БЕРЛИН, 6 декабря. Представители народного хозяйства в германской делегации по заключению германо-советского торгового договора обратились к германскому правительству от своего имени и от имени центрального об'единения германских предпринимателей со следующим заявлением:

«В проекте советско-германского торгового договора, в особенности в хозяйственных соглашениях, интересы германского народного хозяйства недостаточно приняты во внимание, хотя нельзя отрицать прогресса в дополнительных соглашениях. Проект торгового договора можно рассматривать только как введение к делу создания дружественных хозяйственных отношений между обоими государствами. Его, однако, нельзя считать основой для длительного и здорового хозяйственного развития».

Заявление промышленников имеет целью доказать, что заключение германо-советского торгового договора является якобы односторонней политической жертвой со стороны Германии, и что жертва эта не компенсируется равноценными уступками со стороны СССР в хозяйственной области.

ЗА ПРАВДУ О СССР.

ПРАГА, 6 декабря. Орган немецкой социал-демократии Чехо-Словакии «Сошиал-Демократ» печатает большую статью члена рабочей делегации в СССР Бахмана о внутреннем положении СССР. Бахман — старый рабочий, председатель исполкома завкомов города Теплица, **состоит в течение 30 лет в социал-демократической партии.** В статье Бахман об'ективно рисует положение СССР.

В том же номере газеты помещена статья, в которой редакция полемизирует с Бахманом, обвиняя последнего в том, что в рассказах о СССР «он руководствуется не умом, а сердцем». **В заключение газета призывает Бахмана избрать одно из двух: либо уйти из социал-демократической партии либо прекратить «коммунистическую пропаганду».**

Амстердам и ВЦСПС

АМСТЕРДАМ, 5 декабря. 5 декабря в Амстердаме открылась сессия генерального совета Амстердамского Интернационала. **Обсуждался вопрос о созыве конференции Амстердамского Интернационала и ВЦСПС для совместного обсуждения вопроса о достижении единства мирового профессионального движения.**

В результате прений, продолжавшихся целый день, большинством 4 против 7 голосов принята резолюция Стенгуиза, подтверждающая резолюцию Амстердамского Интернационала от 8 февраля текущего года.

Февральская резолюция Амстердамского Интернационала гласит:

«Генеральный совет международного об'единения профсоюзов, рассмотрев соответствующую переписку, предлагает исполкому уведомить ВЦСПС, что международное об'единение профсоюзов (Амстердамский Интернационал) согласно принять ВЦСПС, когда последний выразит определенное желание в этом смысле. Международное об'единение также заявляет о своей готовности созвать конференцию в Амстердаме с ВЦСПС в целях обмена мнениями в возможно скорейшем времени, после того, как ВЦСПС выразит желание быть принятым в международное об'единение».

События в Китае

ПРИЕМЫ ЧЖАН-ЦЗО-ЛИНА.

ХАРБИН, 5 декабря. Японское агентство Тохо сообщает:

«Вследствие того, что положение складывается неблагоприятно для маршала Чжан-Цзо-Лина, последний, чтобы поднять себя в общественном мнении, **принудил представительные органы Манчжурии, провинциальные парламенты, торгово-промышленные палаты, городские управления и педагогические общества коллективно телеграфировать в Пекин, что они поддерживают Чжан-Цзо-Лина и желают, чтобы он оставался на посту».**

ЗА ГОЛОВУ ГО-СУН-ЛИНА.

ХАРБИН. 5 декабря. По приказу Чжан-Цзо-Лина, лицо, взявшее в плен Го-Сун-Лина, получает в награду 80.000 даянов (даян—около 80 коп.); за убийство Го-Сун-Лина выдается награда в 50.000 даянов; за поджог его баз снабжения—40.000 даянов.

По тому же приказу, солдаты враждебных армий, не сдающиеся в плен, должны расстреливаться.

ТРЕБОВАНИЯ ШАНХАЯ.

ХАРБИН, 5 декабря. Шанхайские студенческие и общественные организации послали Фын-Юй-Сяну телеграмму, заявляющую, что весь китайский народ требует свержения правительства Дуан-Цзи-Чжуя, учреждения народно-революционного комитета, созыва национального собрания отмены неравноправных договоров и демократизации страны.

В телеграмме выражается удивление по поводу того, что Фын-Юй-Сян доныне не сделал ясного заявления о политическом положении. Телеграмма предлагает ему немедленно выступить с публичной декларацией, определяющей его политическую линию.

ЗАБАСТОВКИ И ЛОКАУТЫ.

ПЕКИН, 5 декабря. В Шанхае вспыхнул ряд новых забастовок, вследствие нарушения предпринимателями соглашений.

Предприниматели мебельной промышленности объявили локаут, коснувшийся 4.000 рабочих.

РЕПРЕССИИ.

ПЕКИН 5 декабря. В связи с происходившей 29 ноября демонстрацией в Шанхае хунтуны арестовали некоторых рабочих лидеров и воспретила распространение листовок.

ЯПОНСКИЕ ВОЕННЫЕ СУДА.

ПЕКИН. 5 декабря. **В Циндао прибывают новые японские военные суда. Флот в Порт-Артуре усилен.**

ТАМОЖЕН. КОНФЕРЕНЦИЯ ПРЕРВАНА.

ПЕКИН, 5 декабря. В связи с отставкой министра иностранных дел китайского правительства Шен-Жуй-Лина таможенная конференция временно прервана.

В ЮЖНОМ КИТАЕ.

ПЕКИН. 5 декабря. Один из видных представителей кантонского военного командования в беседе с представителями печати заявил что Ганьдунская провинция в настоящее время начинает выходить из состояния войны. Восточный фронт ликвидирован и Чен-Чун-Мин выгнан. Южный фронт будет ликвидирован в ближайшем будущем.

Отставка германского кабинета

БЕРЛИН, 5 декабря. **Германский кабинет единогласно постановил выйти в отставку.**

Независимость Филиппин

НЬЮ-ЙОРК, 6 декабря. Американский губернатор Филиппинских островов генерал Вуд наложил свое вето на **единогласно принятый обоими законодательными палатами закон о назначении народного голосования по вопросу об об'явлении независимости Филиппинских островов.** Вуд утверждает, что лишь Соединенные Штаты имеют право об'явить острова независимыми.

По Советскому Союзу.

ВОЗЗВАНИЕ ИСПОЛКОМА КОМИНТЕРНА.

МОСКВА, 6 дек. В воззвании Исполкома Коминтерна к рабочим и крестьянам Италии говорится, что заговор против Муссолини, который был состряпан полицией, никем серьезно не принимался и был использован правительством Муссолини, как предлог, чтобы уничтожить рабочие организации и прессу и чтобы занять профсоюзы и камеры труда фашистскими корпорациями, которые бойкотировались рабочими, как орудия угнетения в руках фашистов-капиталистов.

Фашисты стремятся усилить эксплоатацию рабочих и ввергнуть их в еще большую нужду, чтобы выплатить военные долги американским банкирам

Они разрушают рабочие организации, чтобы уничтожить возможность сопротивления и угрозой бича и револьвера заставить рабочих вступить в фашистские синдикаты и организации, которые служат делу усиления эксплоатации со стороны хозяев.

Возвание заканчивается:

— Рабочие и крестьяне! Смыкайте ваши ряды и всеми силами стремитесь к осуществлению единого фронта! Создайте для защиты ваших классовых организаций несокрушимый союз рабочих и крестьян! Долой преступный фашизм! Долой правительство убийц! Да здравствует единый фронт итальянских рабочих и крестьян!

14-АЯ МОСКОВСКАЯ ПАРТКОНФЕРЕНЦИЯ.

МОСКВА, 6 декабря. 5 декабря в Колонном Зале Дома Союзов в торжественной обстановке открылась 14-ая московская партконференция. На конференции, кроме многочисленных гостей, участвуют 871 делегат с решающим голосом и 740 с совещательным.

Конференцию открыл секретарь МК РКП Угланов, отметивший, что за истекший год московская организация шла под знаком роста и укрепления и углубила свои связи с широкими массами трудящихся города и деревни.

С обширным отчетом ЦК РКП выступил Рыков.

9-ый ВСЕУКРАИНСКИЙ ПАРТС'ЕЗД.

ХАРЬКОВ, 6 декабря. 9-й всеукраинский партийный с'езд открывается 6 декабря.

Наши займы

ПОВЫШЕНИЕ КУРСА.

МОСКВА, 6 декабря. **Московский валютно-фондовый и вольный рынок за вторую половину ноября отметил резкое повышение курса 1-го выигрышного займа и 2-го крестьянского выигрышного займа, 5-рублевые квитанции которых покупались за 5 р. 05 к.**

5-ый ТИРАЖ 1-го КРЕСТЬЯНСКОГО ЗАЙМА.

САМАРКАНД, 6 декабря. Начался 5-ый тираж 1-го крестьянского займа. Тираж открылся торжественным заседанием, на котором с речами о значении крестьянского займа выступили представители тиражной комиссии и члены узбекского правительства.

Население Самарканда и всего Узбекистана проявляет к тиражу огромный интерес. Прибыли многочисленные организации декхан.

1-Й ТИРАЖ 2-го КРЕСТЬЯНСКОГО ЗАЙМА.

МОСКВА, 6 декабря. 1-ый тираж 2-го крестьянского выигрышного займа начнется 15 декабря в Москве. В тираже примут участие первые пять серий займа.

Тираж будет сопровождаться широкой раз'яснительной кампанией по государственному займу.

ПОЖЕЛАНИЕ ЛЕНИНГРАДСКОГО ПРОЛЕТАРИАТА.

ЛЕНИНГРАД, 6 декабря. Губернская конференция по докладу Зиновьева о работе Центрального Комитета РКП единогласно приняла резолюцию, полностью одобряющую политическую и организационную линию ЦК, и шлет пролетарский привет генеральному штабу ленинской партии. Затем конференция единогласно приняла пожелание, внесенное группой делегатов от рабочих крупнейших заводов в Ленинграде: «Конференция поручает своей делегации выразить XIV-ому с'езду партии горячее желание всего ленинградского пролетариата видеть с'езд в Ленинграде, хотя бы на первых двух днях с'езда. Такое посещение с'ездом Ленинграда было бы встречено всеми пролетариями Ленинграда и губернии с величайшим энтузиазмом».

ФИНЛЯНДСКАЯ ЭКОНОМИЧЕСКАЯ ДЕЛЕГАЦИЯ.

ЛЕНИНГРАД, 5 декабря. 5 декабря прибыла финляндская экономическая делегация в составе 17 человек во главе с Шернвальдом, возглавлявшим в 1922 году финляндскую делегацию по переговорам с СССР о заключении торгового договора.

В состав делегации входят представители важнейших отраслей финляндской промышленности и сельского хозяйства.

Москва, 6-го декабря

ПЕРЕДАЧА ЛЕСОВ КРЕСТЬЯНАМ.

К 1 декабря из всей площади предположенных к передаче крестьянству лесов местного значения в 29, 5 мил. десятин передано уже крестьянам 14, 5 мил. десятин.

ПРОТЕСТ ПРОТИВ ТАТАРБУНАРСКОГО ПРИГОВОРА.

Исполком МОПР'а обратился к трудящимся всех стран с призывом протестовать против приговора над татарбунарскими крестьянами.

В призыве, между прочим, говорится:

«Пролетариат и крестьянство всего мира, с неослабным вниманием следившие все время за кишиневской расправой, примут этот приговор как одну из своих крупных побед. **Протест миллионных масс рабочих и крестьян спас большинство подсудимых от виселицы.**

Но борьба не закончена. Долг рабоче-крестьянских масс всего мира вырвать остальных 88 татарбунарцев, которых боярская клика готовит медленную смерть на дофтанской и кишиневской каторгах.

Протестуйте против приговоров над татарбунарскими крестьянами!».

Новости за день

ШТОРМ НА КАСПИЕ.

МАХАЧ-КАЛА, 6 декабря. Во время шторма на Каспийском море потерпели аварию пароходы «Буденный», «Слава», «Труд» и «Бухарин». «Буденный» был вынужден выкачать в море 12. 000 пуд. нефти, т.к. волны заливали всю верхнюю палубу.

РАБОТА ПО ЗАЧИСТКЕ НЕФТЯНЫХ БАРЖ.

Постановлением наркомтруда СССР устанавливается пятиминутный перерыв после каждых 20 минут работы по зачистке нефтяных барж.

Шведский крейсер. Со шведского крейсера «Фильгия» получено радио, сообщающее, что он находится у берегов Болгарии в 160 милях от Одессы. В связи с сильным штормом «Фильгия» придет в Одессу только 6 декабря.

Авария судна. Во время последнего шторма свирепствовавшего на Черном море, наскочило на причал у Евпатории парусное моторное судно. Груз погиб. Судно выброшено на мель близ берега.

В последний час

ОТСТАВКА ГЕРМАНСКОГО ПРАВИТЕЛЬСТВА.

БЕРЛИН. 6 декабря. Агентство Вольфа сообщает, что президент принял отставку германского правительства.

ФИНАНСОВЫЙ ЗАКОНОПРОЕКТ ПРИНЯТ СЕНАТОМ.

ПАРИЖ, 6 декабря Большинством 250 голосов против 26, французский сенат принял без изменений, прошедший через палату депутатов новый финансовый законопроект.

ЗАЯВЛЕНИЕ ВАНДЕРВЕЛЬДЕ.

ПАРИЖ, 6 декабря. В беседе с корреспондентом «Тан», Вандервельде заявил, что многочисленные бельгийские деловые круги желают развития торговых сношений с СССР, чему бельгийское правительство уже оказало свою поддержку.

ПОБЕДА РЕОЛЮЦИОННЫХ ПРОФСОЮЗОВ.

ПАРИЖ. 6 декабря. На выборах в об'единенную комиссию союзов транспортников парижского района, полную победу одержали кандидаты, выставленные революционными профсоюзами.

КОНФЕРЕНЦИЯ ПО РАЗОРУЖЕНИЮ.

ПАРИЖ, 6 декабря. Поль Бонкур, председатель комитета Лиги Наций по разоружению заявил, что комитет решил создать особую комиссию для подготовки созыва конференции по разоружению. Кроме государств, представленных в совете Лиги Наций, к участию в этой комиссии будут приглашены: Германия, Соединенные Штаты, СССР, Польша, Юго-Славия, Румыния, Финляндия и Голландия.

КАТАСТРОФА ГЕРМАНСКОЙ ПРОМЫШЛЕННОСТИ.

БЕРЛИН 6 декабря. Со всех концов Германии поступают сведения о дальнейшем прекращении работы на ряде предприятий. По последним статистическим данным, за ноябрь зарегистрировано 1.343 банкротства против 1.164 в октябре; взято под опеку 967 предприятий против 633 в октябре.

ПОЛЬША И МАЛАЯ АНТАНТА.

ВЕНА, 6 декабря По сообщению из Бухареста, переговоры между военными представителями стран Малой Антанты и Польши привели к соглашению. В заключенной якобы конвенции оговорены вопросы о транспорте оружия и амуниции, а также согласован вопрос о военном сотрудничестве.

КОНЕЦ БУБНИКОВЩИНЫ.

ПРАГА, 6 декабря. Отколовшаяся от компартии и образовавшая «независимую компартию» группа Бубника будет в ближайшие дни переименована в радикально-социалистическую партию. Бубниковскую авантюру можно считать окончательно ликвидированной. (Группа чехо-словацких коммунистов во главе с Бубником была исключена из партии за правые уклоны полгода тому назад).

ФАШИСТЫ—БОМБИСТЫ.

БЕРЛИН. 6 декабря. В Лейпциге арестованы двое неизвестных в момент выхода из дома с бомбой. Арестованные сознались, что они должны были бросить бомбу в большой лейпцигской синагоге. По показанию одного из них, оба они были наняты тайной организацией крайних националистов.

КУ-КЛУКС-КЛАН.

ЛОНДОН, 6 декабря. Деятелям Ку-Клукс-Клана запрещен в'езд в Канаду. В парламенте поднят вопрос о применении к ним «мер против секты, которая вербует свои ряды умственно недоразвитых и платит им по 5.000 долларов в год».

НОВЫЙ ЭСТОНСКИЙ КАБИНЕТ.

РЕВЕЛЬ, 6 декабря. По сообщению эстонской печати, новый кабинет будет составлен на основе коалиции всех фракций парламента, за исключением социал-демократов.

МОРОЗЫ В ПАРИЖЕ.

ЛИОН, 6 декабря. Над Францией проходит холодная волна особенно в районах Вогез и Альп, где зарегистрирована температура до 19 градусов ниже нуля. В Париже термометр показывал 4 декабря 6 градусов ниже нуля.

Избирательный плакат германской компартии на муниципальных выборах

НАДПИСИ НА ПЛАКАТЕ: «ВЫБРОСЬТЕ ПАРАЗИТОВ. ВЫБИРАЙТЕ КОММУНИСТОВ».

Восток

Телеграммы

ВЫСТУПЛЕНИЯ ТУРЕЦКИХ РЕАКЦИОНЕРОВ ПРОДОЛЖАЮТСЯ.

АНГОРА, 6 декабря. Несмотря на энергичную деятельность судов независимости, реакционное движение не прекратилось. Одновременно с выступлением реакционеров в Эрзеруме клерикалы повели активную пропаганду в соседних вилайетах. Они стали распространять воззвания, призывающие народ к защите шариата и к борьбе против обязательного ношения шляп и европейской одежды. В случае успеха своей агитации клерикалы намеревались изменить форму правления.

Подобные воззвания были изготовлены, главным образом, в Сивасе при содействии членов городского управления во главе с председателем последнего. Прибывший в Сивас суд независимости арестовал всех организаторов движения и присудил их к различным срокам тюремного заключения. Один из главных зачинщиков, бывший в последнее время видным членом прогрессивной партии, казнен.

В Мараше значительная часть населения также организовала реакционную манифестацию протеста против обязательного ношения шляп. Манифестанты были разогнаны войсками, причем произведены многочисленные аресты. Об аналогичных демонстрациях сообщают из Ризе и других мест, там клерикалы также призывали население к восстанию против последних реформ.

Военный суд продолжает свою деятельность в Эрзеруме и выносит суровые приговоры организаторам движения.

Совет министров, обсудив положение, решил принять строжайшие меры общего характера. Вследствие упорного отказа председателей городских управлений и торговых палат некоторых городов подчиниться закону об обязательном ношении шляп, правительство постановило уволить этих лиц. Всем местным властям разосланы циркуляры, предписывающие возбудить преследование против лиц, нарушающих новый закон.

Хроника Востока

БОРЬБА ЗА АРАБИСТАН.

Борьба за владычество на Аравийском полуострове вступает в новую фазу развития. Как у нас уже неоднократно указывалось, следовало ожидать заключения соглашения между Англией и Ибн-Саудом. Телеграф теперь сообщил, что соглашение стало совершившимся фактом. Мимо этого факта нельзя пройти, не отметив основных его предпосылок и тех результатов, которые он неминуемо повлечет за собой в рамках английской средне-восточной политики.

Нежданный султан Абдулл-Азиз Ибн-Эс-Сауд не является новым фактором в политич. жизни Аравостана. Будучи человеком выдающихся дарований, опытным вождем и ловким политиком, он всегда играл в жизни полуострова заметную роль. Во время мировой войны он оказался во враждебном туркам лагере, хотя особенной активности и не проявлял. Одной из главных его забот всегда было установление и укрепление границ своих владений. Англия много раз пыталась установить с ним соглашение, но всегда успевала в этом только наполовину. Получая от колониаль-оффиса очень солидные субсидии, Ибн-Сауд нисколько не считал себя связанным этими субсидиями и зачастую причинял Англии очень много хлопот. Обладая безграничной властью над преданной ему фанатической сектой вахабитов, он совершал налеты то на Ирак, то на Трансиордании, а в прошлом году, как известно, разделался со своим врагом—ставленником Англии геджакским королем Гусейном. Сделал он это, впрочем, лишь после того, как удостоверился, что Англия не станет ломать копий за Гусейна, провинившегося в нежелании подписать с ней «договора дружбы». Однако, успехи Ибн-Сауда и опасения, что он может утвердиться на Красном море, заставили англичан втайне поддерживать преемника Гусейна—Али. Отчаявшись в возможности остановить смелого вождя вахабитов, Англия текущим летом сама захватила два важнейших прибрежных пункта Геджаса—Маану и порт Акабу, выдворив предварительно из Акабы проживавшего там опального Гусейна. Таким образом, она фактически поделила Геджас на две части и, закрепив за собой прилегающее к Трансиордании побережье, остальную часть предоставила своей судьбе, говоря иными словами—молчаливо согласилась на захват ее Ибн-Саудом. Мекка, Медина вошли в состав владений неджадского султана, а падение единственно значительного пункта, оставшегося еще в руках Али—порта Джедды, является вопросом ближайшего времени. Одновременно, Англия повела с Ибн-Саудом переговоры об окончательном размежевании и создании блока между Неджадом и Ассиром. Для того, чтобы Ибн-Сауд не оказался слишком требовательным, английские агенты путем искусных провокаций лишили его поддержки мусульманских мусульман и восстановили против него весь мусульманский мир. Когда почва была достаточно подготовлена, министерство колоний командировало в Аравостан бывш. ген. секретаря палестинского правительства Джильберта Клейтона для оформления соглашения. Полутон, кстати сказать, принимал участие в таинственных английских махинациях, предшествовавших сирийским событиям.

Детали соглашения еще неизвестны, но уже и тот факт, что Ибн-Сауд отдал свою внешнюю политику под контроль Англии говорит за то, что он это сделал за одной только ежегодн. субсидии в 200 тыс. фунт. ст. Отказ неджадского султана от самостоятельной внешней политики поведет к коренному перераспределению сил во всем протяжении Сев. Аравостана. Если же подтвердятся сведения о соглашении с Ассиром, то это будет означать и укрепление английского влияния на всем красноморском побережьи Аравии и усиление влиянию Италии и Франции.

Пойдя на столь серьезную сделку с британским империализмом, Ибн-Сауд несомненно выиграет от этого в своей популярности среди племен Аравостана и весьма вероятно, чтобы сделанный им шаг способствовал осуществлению его давней мечты об об'единению 14 княжеств полуострова в арабскую конфедерацию.

ОДИЧАНИЕ ФРАНЦИИ.

Французы, возмущавшиеся варварскими «бошами» по поводу разрушений Реймсского собора и применения удушливых газов в минувшей войне, теперь довершено тем же путем. В статье о обострении событий в Марокко в журнале «Ворлд дандс д' Орнан» высказывается взгляд, что задушить газами врага значит не лучше, чем убить его другим способом и что следовало-бы останавливаться перед всяким средством в Марокко, если-бы были обоснованы действий, но, «к сожалению», при марокканском образе действий оказалось невозможным применить удушливые газы к марокканцам.

Зато там, где возможно массовое истребление людей другой расы, французы больше не задумываются. Дамаск представлял прекрасную «цель» для бомбардировщиков французы это использовали. Теперь бомбардировщиков больше не представляет больше интереса для туристов, так как в результате бомбардировки разрушены исторические дворцы и мечети, архитектура которых манила к себе туристов Запада и составляла гордость всякого араба. В арабском мире варварство французов и их отношение к памятникам национальной культуры и обычаев, вызвали глубокое возмущение. По всем арабским странам идет сбор пожертвований для пострадавших от бомбардировки, среди которых весьма значительно, 25.000 жителей Дамаска после бомбардировки покинули город, чтобы присоединиться к восставшим. Большое количество беженцев направилось в разные стороны. Даже Америка нашли нужным протестовать против образа действий Франции в подмандатной стране, так как бомбардировка была произведена без предупреждения. По сведениям турецкой прессы, Султан Атраш попробовал вступить в переговоры о мире, но французы выставили условия мира не только слишком тяжелые, но прямо-таки невыполнимые, например большую контрибуцию, которой с любого округа друзов собрать нельзя.

Начало восстания друзов, совпадавшее с моментом предполагавшейся отправки части алжирских стрелковых батальонов в Марокко, французы в значительной степени приписали иностранной руке и в особенности Транс-Иордании, где хранят ненавистного Фейсала: вся эта семья вообще вольна Францией за то что Франция пошла честолюбивым стремлениям этой семьи, взяв под свой мандат Сирию при разделе Оттоманской империи. Однако, усиленный образ действий французов лучше всякой агитации откроет глаза населению на суть цивилизаторской миссии французов. В отчете о событиях в Сирии ген. Оберайль указывал на политику полного уничтожения феодалов, как на единственный путь установления порядка в этой стране, где признав власти феодалов, иностранцам пришлось-бы стать лицом к лицу с анархией. Способ этот был уже испытан французами в отношении Алжира и в прошлом столетии давал для Франции удовлетворительные результаты. Но теперь французы не сумели даже пойти этой протоптанной дорожкой и восстановили против себя и феодалов и народ.

Как социалисты облагают капитал налогом

(Письмо из Парижа).

Мы уже указывали, что у «левого блока» при нынешней обостренной политической кон'юнктуре остается два исхода: либо отказаться фактически от своего программного требования «ущемления» (хотя бы в форме налога на капитал) буржуазии, либо пойти с ней на открытый разрыв. И тогда же мы выражали уверенность, что гермафродитическое правительство Пенлеве пойдет по первому пути.

Дальнейшие события показали правильность этих предположений.

Уже в своей правительственной декларации в палате Пенлеве, говоря о финансовой проблеме, заявил: «В финансовой области только такие мероприятия могут быть успешны, которые встречают сочувствие граждан. Денежные жертвы, как и жертвы кровью, должны быть обязательны, чтобы никто не мог от них уклониться, **но должны быть принесены добровольно...** Дабы предотвратить затруднения для казначейства при покрытии краткосрочных обязательств, необходимо безотлагательно **приступить к сокращению внутреннего долга** путем энергичной амортизации его. Необходимые для этого рессурсы—**национальная жертва,** в которой должны участвовать все формы богатств».

Рассуждение очень общее, ничего не говорящее о том, каким способом думает правительство добиться «национальной жертвы», кроме, впрочем, весьма выразительного предупреждения, что жертва может быть только добровольной.

Это ничего не стоющее заявление настолько мало соответствовало гордым декларациям «левого блока» по поводу налога на капитал, что даже господа Блюмы и Реноделя принуждены были воздержаться от вотума доверия правительству, за поддержку которого еще в прошлую ночь они «ломали копья» со своими товарищами по партии.

Вслед за бессодержательным заявлением в бюджетную комиссию палаты поступили и сами финансовые законопроекты кабинета Пенлеве, проекты, которые должны были, по мнению их авторов, вернуть франку былое полнокровие, восстановить потрясенный финансовый организм хозяйства и открыть новую, счастливую эру финансово-экономической стабилизации.

Внесенные проекты не оставляли сомнения, что правительство Пенлеве стремится только **обмануть своего избирателя** громкими фразами об «обложении богатых»; на самом же деле идет по проторенной тропинке **инфляции и дальнейшего снижения франка.**

Здесь не лишне напомнить, что пока шли «разговоры» и чередовались кабинетские и фракционные кризисы, франк успел упасть еще на 25%, иначе говоря, **мелкая буржуазия уже ограблена на десятки миллиардов.**

В общих чертах финансовые предположения Пенлеве, кстати сказать, не очень отличающиеся в их нынешнем виде от проектов Кайо, сводились к следующему: для погашения внутреннего долга создается специальная, независимая (!) от правительства амортизационная касса, средства для которой добываются путем доходов с новых налогов. В числе этих налогов предусмотрен персональный налог, устанавливаемый на 14 лет в размере 20 фр. в год, и чрезвычайный налог на движимые и недвижимые имущества, поступления с которого также рассчитываются на 14 лет. При этом наиболее важным является то, что **налог исчисляется не с капитала, а только с дохода,** о котором налогоплательщики должны сделать заявление к 1-му марту.

Все это может быть было бы и терпимо, если бы не то грозное обстоятельство, что в декабре этого еще года казначейству предстоит погасить целый ряд краткосрочных обязательств, а на это требуются наличные деньги, а не предполагаемые доходы в течение 14 лет.

Поэтому в «самом конце» проектов, в весьма искусной форме, правительство испрашивает **новую инфляцию,** частью открытую (на сумму около 3 миллиард.), частью искусно замаскированную (на 5—6 миллиардов).

Таким образом, единственное реальное в проектах Пенлеве—это **новые налоги и новый выпуск бумажных денег.** Все остальное—простая, вроде «независимой» амортизационной кассы и пр., и дешевая болтовня для избирательной галерки.

Такой беспомощности, повидимому, не ожидали ни друзья, ни враги нового правительства.

«Если бы эти проекты поставили на голосование в палате,—справедливо заметил депутат Боннедру,—то за них голосовало бы не больше трех человек».

Эти проекты не только были «скверной копией проектов Кайо» (как писали газеты), но полной капитуляцией правительства и новым отказом «левого блока» от торжественно данных обещаний.

Совершенно ясно, что банковские круги, враждебные парижско-голландскому банку, нажали на правительство и в результате появился мертворожденный, никого, в сущности, не удовлетворяющий компромисс.

Правые выступили против новых налогов на доходы, а левые—против инфляции и отказа от обещанного налога на капитал.

Скандал был так велик что депутаты левого блока заседали до глубокой ночи и на вопрос журналистов о результатах столь важного совещания могли только ответить:

— Мы ничего не решили, а только занимались сложением, вычитанием и умножением.

Однако, под давлением всеобщего возмущения Пенлеве заявил в комиссии, что он готов принять к проекту всяческие поправки.

Но на требование отказаться от инфляции, как сейчас, так и на будущее время,—ибо проект Пенлеве предусматривал возможность для амортизационной кассы выпуска новых бон национальной обороны—премьер ответил отказом, ссылаясь на то, что, по мнению директора французского банка выплатить около 2 миллиард. 600 мил. и что, по мнению директора французского банка и финансовых специалистов, выпуск новых бумажных денег, хотя бы в этой сумме, совершенно неизбежен. Пенлеве соглашался лишить амортизационную кассу на будущее время права на инфляцию, но твердо держался своего требования ограниченной инфляции.

Социалисты, в свою очередь, требовали, вместо нового выпуска бумажных денег, необходимые для казначейства средства извлечь из специального налога на капитал.

Национальный же блок, не предлагая ничего, просто выступал и против инфляции, и против налога на капитал, впрочем, выдвигая требование создать правительство, имеющее «доверие» страны.

Положение делалось критическим.

Социалисты не могли отказаться от своих требований без опасности окончательно потерять свое влияние в стране, а национальный блок, учитывая это обстоятельство, нашел момент подходящим, чтобы свалить правительство, до сих пор сидевшее между двух стульев.

Правые свой «стул» из под правительства вырвали.

Пенлеве повис.

Один только легкий «щелчок» со стороны социалистов—и правительство пало бы раньше, чем оно стало жить.

11 ноября, вечером, Л. Блюм от имени социалистов пред'явил правительству «ультиматум».

Положение для кабинета создалось безвыходное: отвергнуть требования социалистов—значит быть свергнутым палатой; принять—быть сваленным сенатом.

«Левый блок» совершил полный круг и вернулся к тому самому месту, на котором разбили себе голову два первые кабинета этого блока.

Вновь начались чрезвычайные, «в продолжение всей ночи», совещания.

Сам Пенлеве присутствовал на заседании... социалистической фракции, продолжавшемся до 3 часов ночи. Наконец, путь соглашения был найден.

Газеты сообщили, что «главные поправки», внесенные в законопроекты, следующие:

Краткосрочные облигации, срок которых истекает в декабре, будут, по выбору владельца, либо обменены на «боны национальной обороны», либо заменены квитанциями, принимаемыми в уплату налогов в течение 1926 г.

Говоря проще, **правительство об'явило для себя мораториум, отказалось покрывать свои обязательства в срок и, тем самым, формально признало свое банкротство.**

Вторая «главная» поправка заключалась в том, что новый выпуск бумажных денег, который все же необходим для «покрытия бюджетного дефицита», будет уменьшен до 1 миллиарда, а сам дефицит механически сокращен также на миллиард.

Кстати сказать, сведения о бюджетном дефиците до сих пор скрывались, а новая инфляция справдывалась только необходимостью покрыть декабрьские платежи по краткосрочному обязательству; оказалось, что даже при мораториуме этих платежей инфляция совершенно неизбежна.

Что же заставило социалистов итти на такое соглашение, которое, в сущности, даже ухудшило первоначальные проекты, прибавив к инфляции еще мораторий?

Надо сказать, что уменьшение размера инфляции и вообще все разговоры о недопустимости ее в дальнейшем для правительства Пенлеве и палаты—имеют только платонический характер, ибо никто не знает будущего переплета социальных сил: **Пенлеве была нужна инфляция** и он ее получил—вот это реальность, а все остальное—«красивые слова» для будущих выборов.

Ни Пенлеве, ни палата не будут существовать те 14 дет, о которых трактуют законопроекты; из всех 20 статей финансового закона только один является «настоящим»—способ покрытия обязательств в декабре.

На это Пенлеве ответил: мораторий и инфляция.

Итак, весь «левый блок», а с ним и социалисты, приняли эту программу «оздоровления» франка, от которого франку едва ли поздоровится.

Что же случилось?

Еще в тот день, когда «левый» Компер-Морель метал революционные громы, а социалистическая партия приняла его резолюцию отказа в поддержке правительства Пенлеве, газета «Котидиен» (орган «левого блока»), весьма осведомленная в тайнах Бурбонского дворца, писала, что эта грозная резолюция просуществует «только один день.»

Газета не ошиблась в сроке: к вечеру социалисты своим воздержанием фактически поддержали вотум доверия кабинету Пенлеве.

Газеты теряются в догадках, пытаясь об'яснить «быстрый перелом настроения у социалистов».

На самом деле они «делают вид», что ищут об'яснений; каждый воробей на крыше Бурбонского дворца знает, где источник «быстрого перелома».

У социалистов имеются две тактики, но на «два лица»: одна—обращена к избирателю—рабочему и мелкому буржуа, другая к палате—к министерскому кабинету и директорату банков.

Одно лицо устами Морелей и Форов кричит на избирательном или партийном митинге: «Мы требуем революции», другое—подмигивает глазами Блюмов и Реноделей в залах Бурбонского дворца: «Вы не беспокойтесь, мы знаем, как спасти правительство; в последний момент наша резолюция окажется «только на один день»—все равно миллионы избирателей этого не увидят, ведь они ушли домой с «революционной» резолюцией Морлея в жилетном кармане».

Вот это лицо Януса и позволило социалистам, напугавшим по всей Франции своим «ультиматумом» (налог на капитал), потом «под сурдинку» подменить его мораториумом и инфляцией.

Прекрасной иллюстрацией этой двойной игры являются прения в социалистической фракции.

Депутат Пресман (вместе с Л. Блюмом) защищал необходимость отказаться от ультиматума, взять обратно внесенный социалистами законопроект о налоге на капитал и принять проекты Пенлеве, ибо, мотивировал он, «может создаться положение, при котором, благодаря воздержанию от голосования депутатов национал. блока, **принятым окажется не правительственный законопроект, а законопроект социалистов с налогом на капитал».**

На это левый защитник налога на капитал «революционер» Компер-Морель ответил дословно:

«Мы снимаем наш законопроект до тех пор, пока его успеют принять».

Кажется, комментарии излишни.

Социалисты на заседании своей фракции келейно обсуждают вопрос, как предотвратить возможность того, чтобы их же законопроект, чего доброго, «всерьез» не стал бы законным.

«Ведь, мы придаем его защите только демонстративное значение»,—совершенно откровенно раз'ясняет тот же Пенлеве.

Так делают политику «вожди рабочего класса».

СЕМЕНОВ (С. П.).

Париж. Ноябрь.

IV с'езд коморганизаций Закавказья

Доклады т.т. Назаретяна и Хачиева.—Прения по докладам.—Заключительное слово т. Серго Орджоникидзе.

Организационный отчет ЗКК РКП (б).—Основные факторы, характеризующие работу ЗКК,—оживление работы партийных организаций, рост активности партии и КСМ, рост работы среди работниц и крестьянок, под'ем хозяйственной активности.

Работа массовых организаций.—Как разворачивается внутри-партийная жизнь.—На что обращено основное внимание партии.—„Закавказская коммунистическая организация растет и развивается, делается с каждым днем все более крепкой, стойкой, ленински-выдержанной".

Те затруднения, которые у нас были ,остались позади. Но главное затруднение, главные битвы—впереди

Организационный отчет ЗКК РКП (б)

Доклад тов. Назаретяна

2-е заседание—6-го декабря

Утреннее заседание с'езда открылось 6 декабря, в 10 часов утра, в здании Красного театра.

Председательствует тов. **Буниат-Зада.**

Слово для доклада по организационному отчету ЗКК предоставляется тов. Назаретяну. (С'езд встречает появление тов. Назаретяна бурными аплодисментами).

Товарищи, роковым образом из нашей среды, по всеобщему нашему горю, был вырван минутью тот, кто должен был сегодня предстать перед с'ездом для организационного отчета. Это обстоятельство значительно осложнило положение с организационным отчетом. В тов. Орджоникидзе, меня занимаемся ежемесячной работой ЗКК лишь всего 5—6 мес., в то время, как нам приходится представлять ваш отчет за полтора года с лишним работы ЗКК. Естественно, что мы рассчитываем на соответствующее отношение со стороны с'езда к представленному нами организационному отчету.

Обстановка работы ЗКК

Организационная работа ЗКК развивалась на отчетный период в обстановке значительного экономического под'ема республик, усиленного развития процесса восстановления народного хозяйства, роста активности рабоче-крестьянских масс. Эта благоприятная ситуация была, однако, омрачена августовскими событиями и гибелью трех. Смерть тов. Ленина оставила глубокий след на дальнейшем развитии организационной работы Закавказья.

Факты, характеризующие организационную работу ЗКК,—значительное оживление работы парторганизаций и партийной жизни, идущей работой ЗКК лишь всего 5—6 работы среди работниц и крестьянок, под'ем хозяйственной активности.

Сумел ли Заккрайком в этих благоприятных условиях развить достаточную работу по закреплению влияния коммунистической партии в широких массах, для укрепления и усиления партийных, советских, профессиональных, хозяйственных и проч. организаций и учреждений, для оздоровления внутренней жизни организаций, правильного учета и выдвижения работников и правильной постановки партийного воспитания?

Ответы на все эти вопросы и составляют организационный отчет Заккрайкома, конечно, недостаточно и не вполне исчерпывающий работу ЗКК, но дающий, по возможности, верную характеристику основной работы, которая была проделана ЗКК в этой области.

Одной из самых важных частей организационного отчета ЗКК является та часть его, которая будет касаться выполнения важнейших заданий, выставленных 13-м парт'с'ездом и ЦК нашей партии.

Должен также оговориться, что из организационного отчета я исключил вопросы, касающиеся работы в деревне, так как этот вопрос нашел полное отражение в докладе тов. Орахелашвили, вопросы профессиональные—о них доложит т. Семков—и вопрос, связанный с комсомольск. работой, которому будет посвящен специальный доклад тов. Караева.

Состояние партии

Начнем с ознакомления с состоянием партии. Разобьем эту группу вопросов на следующие: состав партии—сюда войдет количественный состав, социальное положение и т. д., затем о работе ячеек и работе парт. аппарата.

КОЛИЧЕСТВЕННЫЙ СОСТАВ.

Состав количественный с 1922 г. по 1 октября 1925 г. следующий: число членов по переписи 1922 г. было 18.518, кандидатов—9.660, всего коммунистов—28.178.

На 1 января 1924 г. мы имели 19.469 членов партии, 6.890 кандидатов; всего коммунистов 26.359. На 1 октября 1925 г. мы имели 30.519 членов и 20.202 кандидата. Итого коммунистов на 1 октября 1925 г. мы насчитываем 50.721. Увеличение против переписи 1922 г. мы имели на 80 проц. В отношении 100 это будет 180 проц.

Как распределяются в количественном отношении члены партии по республикам? В Грузии у нас всего коммунистов 21.349, из них членов партии 13.679, кандидатов—7.680. В Азербайджане мы имеем всего коммунистов 12.861: 13.313 член. партии, кандидатов—9.548. В Армении всего коммунистов 6.511 человек; членов партии 3.437, кандидатов—3.074.

Из этих данных видно, что наиболее многочисленной организацией является азербайджанская, затем идет организация Грузии; самая малочисленная—армянская.

Как распределяются коммунисты по столичным и уездным организациям? По Грузии из них коммунистов, т. е. из числа 21.349 человек, в столичных организациях мы имеем 8.073 чел., в уездных—13.276. Уездные организации в значительной мере превышают число членов партии в столичных организациях.

В Азербайджане мы имеем обратную картину. Из 22.861 чел. коммунистов в столичных организациях, т. е., главным образом, в городе Баку, мы имеем 16.570, а в уездах—6.291. Разница колоссальная.

В Армении из 6.511 коммунистов в столичных городах мы имеем 1.513 человек, в уездных организациях—4.928. Преобладание в уездах.

Всего по Закавказью из 50.721 человек в столичных организациях мы имеем 26.226, в уездных—24 495.

Конечно, такое соотношение столичных и уездных организаций влияет и на работу партийных организаций.

ПРИЕМ КАНДИДАТОВ В ПАРТИЮ.

Можно сказать, что за отчетный период основной частью роста является ленинский набор. Этот набор прибавил нашу партию к рабочим и крестьянским массам—главным образом, конечно, к рабочим—и углубил идеологическую связь с партией.

СОЦИАЛЬНЫЙ СОСТАВ ПАРТИИ.

Каков социальный состав нашей партии? XII-й с'езд РКП (б) дал нам директиву: всем партийным организациям, по вопросу о регулировании роста партии надлежит добиться того, чтобы не менее 50 проц. составляли парт. рабочие. В данный момент мы имеем уже 20. 119 членов и кандидатов, т. е. 42 проц. рабочих. Директива партийного с'езда почти выполнена.

По республикам: в Грузии чистого пролетариата у станка 3.882 члена партии, кандидатов—2.880, всего 6.762, т. е. 30,6 проц. всей организации; в Азербайджане—6.265 членов, кандидатов 5.584, итого 12.349 (54 проц.). В отношении азербайджанской организации директива партии выполнена. Затем идет организация Грузии; самая малочисленная—армянская.

В Армении из 3.437 членов партии 1.008 человек или 15,5 проц. Но в Армении выполнить эту директиву будет крайне трудно, ибо рабочих у станка, за отсутствием промышленности, здесь очень мало.

По другим отраслям труда партийцы распределяются следующим образом: рабочих—42 проц., батраков—1.2 проц., крестьян от сохи—31,2 проц., служащих—25 проц., кустарей и ремесленников—0,7 проц., учащихся—2.1 проц. и прочих—3.8 проц.

Если мы возьмем рабочих по роду занятий и по социальному положению (среди них есть бывшие рабочие, которые сейчас у станка не работают), то мы имеем в партии такое соотношение: членов партии—11.199, кандидатов—8.920, а всего 20.119.

Число рабочих по социальному положению: членов партии 14.815 и кандидатов—9.950, всего—24.765.

Таким образом, мы видим, что половина коммунистов по своему социальному положению—рабочие. Затем идут крестьяне и незначительная часть служащих.

Группа рабочих увеличилась, главным образом, за счет ленинского призыва. Но и после ленинского призыва наплыв в партию, в смысле интенсивности, все тот же.

Какой отсюда можно сделать вывод? Мы считаем, что очередными задачами партии в вопросе регулирования партсостава является набор наиболее подготовленного кадра рабочих от станка из 9.000 общего числа рабочих и перевод его в члены партии и, кроме того, привлечение в партию бедняцкого и середняцкого элемента крестьян.

СОСТАВ ПАРТИИ ПО ПОЛУ.

В отношении состава партии по полу мы имеем следующие цифры: по Грузии число коммунистов женщин и девушек—554 (4,7 проц.); по Азербайджану: коммунистов женщин и девушек—540 (5.1 проц.) и по Армении: коммунистов-женщин—103 (2,5 проц.).

Так было на 1 января 1924 г. На 1 же октября 1925 г. мы имеем: в Грузии—1.168 (5.5 проц.), в Азербайджане—1.121 (4,9 проц.) и в Армении—272 (4.1 проц.).

Таким образом, самой бедной в этом отношении является компартия Армении. По Грузии мы имеем увеличение на 614 членов партии женщин, в Азербайджане—на 581, в Армении—только на 169.

Конечно, отсутствие достаточного кадра женщин является значительным тормазом в смысле развертывания работы среди женщин, работниц и крестьянок.

НАЦИОНАЛЬНЫЙ СОСТАВ.

Каков национальный состав нашей организации?

Сравнительные данные с 1 января 1924 г. по 1 октября 1925 г. говорят следующее:

С января 1924 г. из 26.349 коммунистов мы имеем грузин—8.210, армян—6.297, тюрок—5.012, русских—4.558.

На 1 октября 1925 года из 50.721 членов партии и кандидатов мы имеем грузин—13.510, армян—12.273, тюрок—9.433, русских—10.245 и прочих—5.204.

ПАРТИЙНАЯ ОРГАНИЗОВАННОСТЬ РАБОЧИХ ЗАКАВКАЗЬЯ.

Рабочих, занятых в производстве, мы насчитываем по вероятным данным около 100 тыс. чистых пролетариев. Членов партии—рабочих, занятых в производстве, мы имеем 20.000 (в круглых цифрах). Таким образом, у нас на каждые 100 рабочих приходится 20 партийных рабочих.

В смысле организованности рабочих у нас, как видно, дело обстоит сравнительно благо-

ЛЕНИНСКИЙ НАБОР.

Ленинский набор дал нашим организациям свыше 12 тыс. пролетариев; 94 проц. рабочих от станка влились в ряды партии. Это—лучшие силы пролетариата Баку, Тифлиса и других рабочих центров. Кандидаты ленинского набора, прошедшие положенный стаж к концу 1924—25 г., переводятся в действительные члены партии. Точных данных о числе ленинцев, переведенных в члены парторганизаций по всему Закавказью, мы не имеем, но судя по приблизительным данным, можно сказать, что около ¾ общего числа ленинцев переведено в члены партии. Это говорит за то, что ленинский набор оправдал себя, привлекши в партию товарищей, оказавшихся достойными звания членов компартии.

О составе ленинского набора очень много информировала наша партийная пресса. Поэтому на этих данных я не буду останавливаться; отмечу только то, что с ленинским набором беспартийная рабочая масса, за ней и остальная масса трудящихся бедняцких и середняцких слоев крестьянства проявляла и проявляет большое тяготение к компартии, и рост партии за остальной период после ленинского набора, фактически закончившегося в 3-м квартале 1924 года, лучше всего об этом свидетельствует.

Работа ячеек

Перейдем к работе ячеек. Прежде всего я охарактеризую наши ячейки с точки зрения распределения их по типам и республикам, по средней плотности и по численному составу. По этим данным мы имеем следующую таблицу: типы ячеек—рабочие, транспортные, деревенские, военные, учрежденские и гражд., учебных заведений и прочих.

Всего по Закавказью рабочих ячеек у нас—273, из коих

по Грузии	— 93,
Азербайджану	—166,
Армении	— 14.
Транспортных ячеек всего—129, из коих	
по Грузии	— 51,
Азербайджану	— 44,
Армении	— 34.
Деревенских ячеек всего—1.384, из коих	
по Грузии	—697,
Азербайджану	—367,
Армении	—320.
Военных ячеек всего	**—82, из коих**
по Грузии	— 37,
Азербайджану	— 31,
Армении	— 14.
Учрежденских ячеек всего—256, из коих	
по Грузии	—113,
Азербайджану	— 77,
Армении	— 66.
Ячеек гражд. учебн. заведен. всего в Закавказьи	**— 24, из коих**
в Грузии	— 11,
Азербайджане	— 9,
Армении	— 4.
И прочих всего	**— 42, из коих**
по Грузии	— 25,
Азербайджану	— 14 и
Армении	— 3.
По всему Закавказью мы имеем 2.100 ячеек, из коих	
по Грузии	—1.027,
Азербайджану	—708 и
Армении	—455.

ПЛОТНОСТЬ ЯЧЕЕК.

Какова средняя плотность деревенских ячеек? На одну ячейку в среднем на 1 января 1924 г. приходилось всего 10 членов и кандидатов партии. На 1 октября 1925 г. приходится 12 чел.

Каков численный состав ячеек по типам? В рабочих ячейках—у нас их было 173—членов было 8.940, а кандидатов 6.129; итого в рабочих ячейках мы имеем коммунистов 15.069. Среднее число коммунистов на одну ячейку 55.

На транспорте в 129 ячейках мы имели членов 4.810, кандидатов 2.911, всего коммунистов 7.721. Среднее число коммунистов на одну ячейку 60.

В деревенских ячейках в 1.384 ячейках всего членов 9.321 и кандидатов 7.045, всего коммунистов—16.366, в среднем на ячейку приходится 12 человек. Остальные ячейки не представляют в этом отношении никакого интереса.

РОСТ ЯЧЕЕК.

Каков был рост ячеек? На 1 января 1924 г. по всему Закавказью было 1.945, на 1 октября 1925 г.—2.190 ячеек. Из этих данных мы приходим к следующему выводу, что в наших партийных ячейках мы имеем преобладание деревенских ячеек, но по численному составу городские ячейки, как рабочие ячейки, дают количественное и качественное преобладание, в количественном отношении они, пожалуй, почти равны.

РАБОТА ГОРОДСКИХ ЯЧЕЕК.

Теперь я хочу остановиться на некоторых характерных штрихах работы городских ячеек, на основании которых можно делать поучительные выводы и на основании которых парторганизации должны будут принять меры к улучшению работы городских ячеек.

Начнем с ячеек города Эривани. Прежде всего, что бросается в глаза в эриванских парт'ячейках, это—отсутствие какой-либо грани между партийн. и беспартийными. Во-вторых, во всех протоколах коммунистических ячеек и комсомольских ячеек вопрос о приеме рабочих разрешается очень просто: «слушалось о приеме такого то, постановили принять единогласно, как рабочего», без всяких комментариев, заслуживает ли он этого или нет. На вопрос, обращенный к члену одной из ячеек: «Чем занимаетесь на собраниях ячеек?», последовал ответ: «Отчислениями». А эти отчисления рабочих достигают до 10 проц заработной платы. Третий штрих: секретарем ком'ячейки на одном из кожевенных заводов полтора года был председатель кожтреста, а на заводе «Арарат» четыре года был заместитель директора завода.

Возьмем Тифлис. Для характеристики одной из ячеек города Тифлиса приведем выписку из протокола. Слово предоставлено одному из членов ячейки, который выдвигает следующий вопрос: «Нужна ли госопера. Зачем на нее тратят деньги? Чтобы обнаженные балерины развращали наших товарищей?». Затем выступает другой член партии и говорит: «Госопера есть духовное питание, во-первых, а во-вторых, есть культура, культуру надо развивать, а не затушать, а если есть какие-либо дефекты или шероховатости, то их надо изжить или ликвидировать». Член ячейки, старый боец, не хочет сложить знамя борьбы перед другим членом ячейки и заявляет, что один из товарищей был развращен балериной и произвел растрату на балерин. Нам не нужно балерин: она танцует умирающего лебедя, а потом на сцене «задыхает». Этот вопрос снова возник в той же ячейке уже 8 мая и выступают те же товарищи. Я приведу подлинные слова. «Товарищи, я неоднократно выступал с предложением о том, что около станции не разрешать крестьянам продавать продукты. Я был очевидцем того, как отбирают у крестьян продукты, что недопустимо. Следовательно, у меня есть два вопроса: будет ли законно облагать налогом самтруд—60-тилетнего старика? Давайте постановим, чтобы его освободили от налога. Второй вопрос—на балет и оперу бросают 60 тыс. руб. Не лучше ли на эти деньги открыть школы, обратить большее внимание на пролетарское студенчество и на деревню, а то лозунг «лицом к деревне» остается на бумаге?».

По обоим вопросам ячейка постановила просить райком дать докладчиков для доклада в ячейке о нашей театральной политике. (Смех). Доклад, конечно, не был сделан. (Голос: какая это ячейка?). Это—ячейка депо.

Возьмем теперь одну из ячеек города Баку. Есть ячейка в Баку, в которой движение бумаги из ячейки в райком требует не менее 20-ти дней, в то время как скорый поезд из Москвы в Баку доходит в 4 дня. Есть ячейка, в которой 5 рабочих оказались с полуторагодичным кандидатским стажем. Есть ячейки, в которых ¾ протоколов ведется по простому трафарету: слушали—постановили—принять к сведению; никаких предложений, никаких постановлений практического характера. Понятно, по таким протоколам абсолютно нельзя судить о работе ячеек.

Был и такой факт. Бюро коллектива в Баку сняло с работы рабочего-тюрка, желая заменить его рабочим-армянином. Это постановление коллектива было аннулировано райкомом.

Есть в одной из наших республик еще ячейка, которая тот же национальный вопрос усвоила очень своеобразно. Организационная комиссия, назначаемая этой ячейкой, на заседании 8 августа слушала вопрос «о национальном моменте и росте нашей ком'ячейки». Докладчик указывает, что у них грузин—298, из них партийных 29, армян—174, из них партийных 31; русских—97, из них партийных 28. Если взять в процентном отношении, то получается такая картина: из общего числа грузин рабочих в партии находится 10 проц., армян—18 проц. и русских—28 проц. «Как видите (я привожу дословно подлинные слова) наша ком'ячейка в национальном отношении растет совсем ненормально», говорит докладчик. (Смех).

Ячейка постановляет: «Принимая во внимание, что наша ячейка до сих пор росла без всякой системы и направления в области национального момента, результатом чего мы имеем очень пеструю непропорциональность в отношении отдельных национальностей, оргкомиссия находит: в виду того, что русских, по данным, не так много и нет с их стороны наплыва, продолжать их прием так же, как и до сих пор; второе—в отношении армян прием временно уменьшить и принимать после тщательной проверки и с большой осторожностью; третье—в отношении грузин принять меры для привлечения их лучшей части в партию и усилить их прием, чтобы подравнять в национ. отношении состав ком'ячейки». (Смех).

Это постановление оргкомиссии было утверждено бюро коллектива, но, к счастью, все это решение было потом своевременно аннулировано вышестоящей партийн. организацией.

Весь этот букет ячейковой работы увенчивается очень странным пониманием и нового курса у нас некоторыми нашими парт-аппаратчиками. Так, например, один из работников и обозревателей республики пишет в орготдел ЗКК, что новый курс плохо усвоен и что основа нового курса—это то, что коммунист никого не должен обижать, а должен во всему приспособляться. (Смех).

Я думаю, что этих фактов достаточно, чтобы партийные организации поняли, что им нужно предпринять, чтобы устранить в будущем эти примеры нашего политического невежества и безграмотности.

Тов. Амаяк Назаретян

Работа партаппарата

Какова работа партаппарата? Я не буду останавливаться подробно на работе отделов ЗКК. Делегаты с'езда имеют возможность подробно ознакомиться с этой работой по розданному к 4-му с'езду материалу. О них же скажет в своем докладе ревизионная комиссия. Я лишь вкратце укажу, что, несмотря на значительное улучшение работы партаппарата Заккрайкома сравнительно с прошлым отчетным годом, приходится констатировать необходимость радикального улучшения работы почти всех отделов ЗКК.

К настоящему с'езду можно считать уже налаженной работу бюро-секретариата, инструкторского аппарата при орготделе и отдела работниц и крестьянок.

Работа президиума и секретариата протекала нормально. Цифровое выражение этой работы руководящих органов ЗКК—президиума и секретариата—дает нижеследующие сведения. За период работы президиума ЗКК третьего созыва было 62 заседания, на которых было рассмотрено 735 вопросов. Цифра 735 сложилась из следующей категории рассмотренных вопросов: партийных—100, внешней торговли—7, внутренней торговли—36, внешней политики—12, концессионных—3, финансовых—59, промышленных—23, транспортных—39, сельско-хозяйственных—31, о зараб. плате и положении рабочего труда—59, профсоюзных—11, просвещенских—32, здравоохранения, собес—21, военных—18 и т. д.

За период работы секретариата ЗКК было 66 заседаний, на которых был рассмотрен 1.481 вопрос. Эта цифра сложилась следующим образом: вопросов партийных—422, внешней торговли—2. внутренней торговли—16, внешней политики—11, финансовых—177, промышленных—7, транспортных—21. сельско-хозяйственных—14, просвещенских—89, профсоюзных—13, здравоохранения, собес—37, военных—23, труд и заработная плата—79 и т. д.

СПЕЦИАЛЬНЫЕ КОМИССИИ.

За время работы ЗКК были созданы по разным вопросам комиссии: президиумом—86, секретариатом—108; всего—194. Наиболее важные комиссии были следующие: по урегулированию внешней торговли, обследованию рынка, созданию Закхлеботорга, по бюджету ЗСФСР, проведению сельско-хозяйственного налога, по регулированию валютного обращения бюджета ЗСФСР, по работе в деревне, по водному делу в ЗСФСР, по обследованию периодической печати, состоянию Зак. жел. дор., обследованию конфликта в бакинском узле и т. д.

КОМИССИИ ПО ОБСЛЕДОВАНИЮ УЕЗДОВ.

Эти комиссии обследовали: Ахалкалакский, Ново-Сенакский, Лениакаанский, Лори-Бамбакский, Зангезурский, Эчмиадзинский, Зугдидский, Озургетский, Сигнахский, Ахалцихский уезды, Юго-Осетию, Абхазию, Карабах, Кубу.

По всем обследованиям были вынесены практические предложения, которые проводились в жизнь республиканскими ЦК.

Я хочу обратить ваше внимание на самый состав комиссий. Они составлялись таким образом: выделялись товарищи из всех трех республик и направлялись в соответствующий уезд. Каждая комиссия, которая ездила в тот или иной уезд, состояла из одного тюрка, одного армянина и одного грузина. Такой смешанный состав, по национальному признаку, комиссии имел то значение, что товарищи, которые никогда не бывали в том или ином уезде—азербайджанец, который не знает уездов Армении или Грузии, армянин, совершенно незнакомый с уездами Азербайджана или Грузии, грузин, незнакомый с армянскими и азербайджанскими уездами—имели возможность непосредственно обозревать низовую работу как партийных, так и советских органов на местах, не говоря уже о том, что это создаст обстановку взаимного сближения и тесного общения.

ДРУГИЕ КОМИССИИ.

В настоящее время при Заккрайкоме существуют следующие 14 комиссий (частью постоянные, частью временные, не закончившие еще работу): кино-комиссия, по изданию сборника по поводу двадцатилетия 1905 года, по изданию литературных произведений тов. Мясникова, по выдвижению крестьян от сохи, циркулярная комиссия, комиссия по обеспечению интересов и прав нац. меньшинств в Закавказьи, по мерам борьбы с сектантством, по изучению вопроса о крестьянах, кооперативная комиссия, комиссия по передаче лесов местного значения, по обследованию быта ЛКСМ и пионеров, по всестороннему изучению постановки работы в ЗКУ, по проработке вопросов, связанных со слиянием наркоматов внутренней и внешней торговли и комиссия по борьбе с контрабандой.

ШИРОКИЕ СОВЕЩАНИЯ.

Кроме всего этого, Краевым Комитетом в исполнение решений XII парт'с'езда и XIV партконференции созывался целый ряд широких совещаний, которые по своему об'ему носили характер почти партийных конференций.

Таких совещаний было 3: по укреплению крестьянского хозяйства и вопросов деревни, по кооперации и парстроительству.

Попутно с этим отделы Заккрайкома созывали целый ряд совещаний, состоялось организационное совещание завторгов ЦК республик и столичных комитетов и промышленных районов:

1. Закавказск. орг. совещание с зав. орг. и завинформ ЦК республик, столичн. комитетов и пром. районов;
2. Закавказск. кооперативное совещание;
3. Закавказск. совещание по вопросам партстроительства;
4. Закавказск. совещание по поднятию сельского хозяйства;
5. При орграсп.—по постановке информ. работы и отчетности ЗКК;
6. Совещание завучраспредов ЗКК, ЦК КП (б) и столичных комитетов;
7. Закавказск. совещание секретарей низовых ячеек;
8. Совещание зав. стат. частью республ. ЦК и столичн. комитетов о постановке статработы;
9. 5-ое закосовещание завучраспред. ЦК республик и стол. комитетов;
10. Совещание комиссии по рассмотрен. любавочн. форм статответн. парторганизаций Закавказья;
11. Совещание по переброске и перемещ. партийцев по водн. транспорту.

ВАЖНЕЙШИЕ РЕШЕНИЯ ПРЕЗИДИУМА.

Необходимо также отметить в работе ЗКК следующие важные решения, которые были вынесены президиумом по следующим вопросам:

1. о реорганизации Главхлопкома в Закавказьи;
2. о конструкции Госплана ЗСФСР при ВЭС'е;
3. о создании Заксоюза;
4. положение о военных трибуналах и прокуратуре национальных дивизий;
5. о завозе хлеба в ЗСФСР;
6. положение о Закселькозбанке;
7. о едином сел.-хоз. налоге в Закавказьи;
8. о закхлопхозе;
9. об административном и экономическом районировании Закавказья;
10. о сельском страховании;
11. о чистке советского аппарата;
12. положение о гражданстве в ЗСФСР;
13. об ирригационных работах в Закавказьи;
14. о реорганизации «Мугмельстроя»;
15. об изучении быта ЛКСМ и пионерского движения;

16. о рынке и кооперации;
17. о создании Закавказск. Хлеботреста;
18. жилстроительство на Зак. жел. дорогах;
19. о передаче лесов местного значения;
20. о выдвижении крестьян от сохи и по обследованию ряда уездов, о которых я уже упоминал, когда говорил о комиссиях.

Этой частью исчерпывается работа ЗКК по парташпарату.

Руководящая работа ЗКК

Перейдем к вопросу о руководящей работе ЗКК и его воздействии и участии в подборе и составлении гос. аппарата.

СОСТАВ СЛУЖАЩИХ В ЗАКАВ. УЧРЕЖДЕНИЯХ.

На 15-ое ноября 1924 года общее количество служащих выражалось в цифре 4.165 человек, на 1 октября 1925 г. мы имели 5.174.

Партийный состав следующий: из 4.165 в 1924 г. мы имели 646 членов и кандидатов, на 1 же октября 1925 г.—763; комсомольцев в 1924 г. было 215, а в 1925 г. —289; беспартийных в 1924 г. было 3.304, а в 1925 г.—4.122.

По национальности: 15 ноября 1924 г. грузин в этих учреждениях было 1.211, в 1925 г.—1.679; в 1924 г. армян было 939, в 1925 г.—1.206; в 1924 г. тюрок было 65, в 1925 г.—124; в 1924 г. русских было 1.494, в 1925 г.—1606; в 1924 г. проч. национ. было 407, а в 1925 г. —477.

Теперь я коснусь распределения ответ. работников.

Из общего количества 2.963 человек у нас 1.212 членов и кандидатов партии, 43—КСМ и 1.708 беспартийных. Это—по центральным учреждениям.

По уездным учреждениям из 2.643 работников—1.284 партийных, 125—КСМ и 1.234—беспартийных. Таким образом, в уездных учреждениях число партийных все же больше.

По районным учреждениям цифры спускаются ниже: из общего числа 1.246 партийных мы имеем 597, КСМ—74 и беспартийных—575.

Таким образом, из всего числа 6.852 ответ. работников 3.093 приходится на партийных, 242—на КСМ и 3.516—на беспартийных.

Состав советов

Каков состав у нас сельских советов по партийности? Всего членов в сельсоветах —20.388 по Грузии, 45.728—по Азербайджану и 13.776—по Армении; всего по Закавказью—79.892; из них партийных по Грузии—4.393, по Азербайджану—3.764 и по Армении—1.823.

По всему Закавказью партийных—9.980 (12,5 проц.), КСМ—5.341 (6.7 проц.), беспартийных—64.563 (80,8 проц.).

Массовая организация

ПАРТСОСТАВ В ПРОФСОЮЗАХ.

Относительно профсоюзов я оглашу цифры, касающиеся только партсостава, так как все остальное будет изложено тов. Семковым в его докладе.

Коммунистический состав профсоюзов в Закавказьи следующий: в Азербайджане мы имеем 63,4 проц., в Грузии—73,2 проц., в Армении—39,5 проц. Таким образом, по Азербайджану и Грузии в профсоюзах наша партия завоевала прочное положение. В Армении задача компартии — завоевать профсоюзы.

Относительно комсоюзла доклад будет делать тов. Караев, но о партийном ядре я дам лишь маленькую табличку: в Грузии мы имели в 1923 г.—2,4 проц., в 1924 г.—2.9 проц., а в 1925 г. к марту мы имеем—4,5 проц.; в Азербайджане в 1923 г.—4,7 проц., в 1924 г.—5,5 проц. и в 1925 г.—7,1 проц.; в Армении в 1923 г.—4,2 проц., в 1924 г.—5 проц., а в 1925 г.—4,5 проц., т. е. сокращение против 1924 года.

По всему же Закавказью мы имеем 3,6 проц. в 1923 г., в 1924 г.—4,2 проц., и в 1925 г.—5,7 проц. В общем, мы имеем рост партийного ядра.

ДЕЛЕГАТСКИЕ СОБРАНИЯ.

Перейдем к вопросу об об'единении работниц и крестьянок в делегатских собраниях и размерах работы наших организаций среди работниц и крестьянок.

Делегатские собрания—это основная форма массовой работы среди женщин. Эта работа не везде имеет достаточное руководство, в особенности в деревне. Не каждая ячейка выделяет работника по работе среди женщин. Зачастую на одного организатора падает задача обслуживать не менее 5 ячеек, а иногда и больше. Не во всех низовых парторганизациях делегатские собрания пользуются достаточным вниманием. Есть ячейки, где не заслушиваются доклады о работе среди женщин. Никто не берет на себя руководство этой работой. Если иметь в виду малочисленность женщин и неподготовленность их, совершенно естественно, что в некоторых местах приходится распускать созванное собрание. В Гори была распущена организация, потому что руководителем являлось лицо, враждебное советской власти. В Азербайджане наблюдалось много случаев, когда делегатскими собраниями руководят беспартийные. Вообще работа среди женщин идет недостаточно успешно.

По Закавказью число делегаток в 1924—25 г. дошло до 10.971 против 4.262, т. е. дало рост на 200 проц. Эти делегатки представляют более сотни организованных проц. падает на долю крестьянок, 14,8 проц. —работниц, 18,1 проц.—на жен рабочих и домохозяек, 10,7 проц.—на служащих. По партсоставу — 90,9 проц. беспартийных. В общем по всех республиках Закавказья мы наблюдаем оживление работы по об'единению работниц и крестьянок.

ДОБРОВОЛЬНЫЕ ОРГАНИЗАЦИИ.

Перейду к добровольным организациям, которые подлежат также руководящему влиянию наших парторганизаций и которые возникают по инициативе общественных сил. Достаточно точных данных об этих организациях мы не имеем. Работа Авиохима, Мопра и шефских обществ протекала под руководством нашего агитпропотдела, но руководство было крайне недостаточно, одно уже отсутствие статистических данных об участии партийцев в этих организациях и размах этой работы показывают слабость этого руководства.

Между тем, эти организации имеют очень большое значение, ввиту того, что они возникают по инициативе самих общественных сил. Есть приблизительные данные, что МОПР об'единяет 151 тыс членов, Авиохим—46.432. «Долой неграмотность»—30 тыс.

Работа в области агитации и пропаганды

Перейдем теперь к работе ЗКК в области агитации и пропаганды. Необходимо констатировать, что одним из самых слабых пунктов нашей работы является работа в области агитации и пропаганды. Это об'ясняется, прежде всего, тем, что у нас хроническое отсутствие руководителя агитпропотделом. Вместо с тем многие агитпропработники недостаточно усвоили значение агитпропской работы и считают агитацию до сих пор пережитком, предпочитая пропаганду и углубленную политпросветработу агитации. Между тем, в наших условиях агитация имеет еще очень большое значение, если ее поставить в надлежащие формы и отвергнуть практикующийся до сих пор в наших организациях шаблон.

Тем не менее агитпропотделу даже при таком положении удалось провести 127 кампаний—выборы в советы, призыв в территориальные части, сел.-хоз. налог, кооперация и т. д.

Нельзя сказать, что у нас в области партсовещания имеются большие успехи. В этом отношении нам предстоит впереди огромнейшая работа, по по сравнению с тем, что было в прошлом, и в этой области мы имеем большие достижения.

ШКОЛЫ ПОЛИТГРАМОТЫ И СОВПАРТШКОЛЫ.

Самым характерным в этой области работы является переход на стационарные и подвижные школы политграмоты и совпартшколы. За отчетный период у нас функционировало стационарных нормальных школ—91, сокращенных — 15 (сокращение на 15 проц.), школ передвижных — 30. В Азербайджане функционировало стационарных школ—97, а передвижных—95. В Армении нормальных школ стационарных функционировало—44, а передвижных—30.

Совпартшкол 1-ой ступени в Грузии было—9, совпартшкол 2-ой ступени—10. Число слушателей в школах 1-ой ступени было 597. Число слушателей в школах 2-ой ступени—727.

Партийный состав слушателей таков: членов партии—320, комсомол—353, беспартийных—54, всего 727. Это—по Грузии. В Азербайджане совпартшкол 1-ой ступени —5 и в Карабахе—1 школа. Школ 2-ой ступени в Баку—2, а по Азербайджану всего—8. В Армении школ 1-ой ступени—133, а 2-ой—51, всего—184. Всего по Закавказью 18 школ 1-ой ступени с общим количеством слушателей 1.065. Совпартшкол 2-ой ступени—4, с количеством слушателей—426.

Относительно комвузов и нац. состава и соц. положения материалы даны в сборнике.

ЛИКВИДАЦИЯ НЕГРАМОТНОСТИ.

Самым злым нашим врагом является безграмотность. В этом отношении первое место занимает Азербайджан. Сравнительно лучше обстоит дело в Грузии. За отчетный период по всему Закавказью функционирует 3.447 школ, пропустивших неграмотных и малограмотных около 89.171 человек, и 20 школ повышенного типа с количеством слушателей 1.373. Отсюда ясно, какая громадная работа еще предстоит нам в этой области, в особенности по ликвидации безграмотности. Процент неграмотности у нас еще слишком велик.

КЛУБНАЯ РАБОТА И ИЗБЫ-ЧИТАЛЬНИ.

Клубная работа у нас хромает. Некоторое оживление клубной работы чувствуется в женских клубах Азербайджана.

Хуже дело обстоит с избами-читальнями, которые постепенно перерождаются в худший тип бюрократических учреждений. Необходима немедленная реорганизация их работы. Требуется большое внимание к избам, а равно улучшение их материального положения.

В общем политпросветительная работа в деревне стоит на очень низкой ступени развития.

НАШИ ИЗДАТЕЛЬСТВА.

В работе наших издательств наблюдается одно отрадное явление: рост продукции издательств идет, главным образом, в отношении крестьянской литературы на местных языках. Но есть и дефекты. Например, мы часто выпускаем совершенно ненужную литературу. Несмотря на произведенное сокращение литературного балласта на 40 проц., чувствуется необходимость нового пересмотра выпускаемой на рынок литературы для разгрузки ее от ненужных изданий

НАША ПЕЧАТЬ.

В отношении прессы положение в Закавказьи нужно считать благоприятным. Каждая республика имеет довольно солидную прессу, стоящую на высоте своего положения. В Закавказьи имеется 36 газет: 5 краевых, 14 грузинских, 6 армянских, 11 азербайджанских. При этом эти газеты вполне определились, одни—как крестьянские, другие—как рабочие газеты. Превращение некоторых уездных газет в чисто крестьянские не везде удалось.

Необходимо попутно отметить, что процент коммунистов, работающих в газетах, не достаточно велик, не превышает 35—40 проц. общего количества газетных работников. На это мы должны обратить серьезное внимание.

Рост тиража газет показывает, насколько эти газеты оправдывают свое существование.

Вообще в отношении нашей печати нужно констатировать, что как в отношении газет, так и журналов, она хотя и близко стоит к народным массам по языку, но еще далека по содержанию и стилю.

Ведомственных журналов издается слишком много—не мешало бы их посократить. У нас имеется 43 ведомственных изданий с тиражем 67.470 экз.

Стен-газет у нас развилось слишком много, но большинство из них ведется крайне слабо и нуждается в большем руководстве со стороны бюро ячеек и соответствующих партийных организаций.

РАБСЕЛЬКОРОВСКОЕ ДВИЖЕНИЕ.

Рабселькоровское движение очень широко развилось в Закавказьи. Развитию рабселькоровского движения препятствуют два отрицательных факта: первый—неправильное отношение руководителей государственных и хозяйственных органов к рабселькорам, второе—неправильное отношение самих рабселькоров к своему назначению. В первом случае мы имеем незлоумышленное сокрытие отрицательных фактов хозорганов и госаппарата от общественности, во втором—либо лжедействия для сведения личных счетов, либо злоупотребления положением и званием рабселькора.

Но эти явления в Закавказьи единичны и рабселькоровское движение у нас крепнет с каждым днем. Так, к 1 марта текущего года мы имеем 5.330 корреспондентов в Закавказьи, из них селькоров—2.425. В какой цифре выражается их количество к настоящему дню, у меня нет сведений. Несомненно, что число значительно увеличилось, ибо это видно по отдельным газетам как краевым, так и республиканским.

УЧЕТ, РАСПРЕДЕЛЕНИЕ И ВЫДВИЖЕНИЕ.

Перейду к следующему важному вопросу в работе ЗКК—к учету, распределению и выдвижению. В прошлом году было учтено и распределено 400 работников. Из них в ЦК РКП (б) было отправлено 55, оттуда прибыло 60. Остальные были распределены по республикам.

За отчетный период учтено 1.063 и дело учета и распределения значительно улучшено. Нами учтены закавказские наркоматы и союзные отделения трестов и синдикатов, а также другие органы—всего 514 работников, из них 208 партийных и 306 беспартийных. По республикам учтено 549 работников: 211—по Грузии, 210—по Азербайджану и 137—по Армении.

Кроме того состоят на учете ЗКК к настоящему периоду члены партии республиканского, уездного и краевого масштаба в количестве 178 чел.

Для более тщательного изучения этих работников и правильного учета при оргаспреде существует специальная комиссия.

Оргаспредом ЗКК за отчетный период направлены на учебу в вуз'ы и рабфаки 498 работников.

В результате такой работы оргаспреда, когда учету подвергаются не только партийцы, но и беспартийные хозяйственники, состав руководителей республиканских и краевых учреждений значительно улучшился. В Зак. ЦСУ, например, не было ни одного коммуниста, а сейчас там имеется 19,5 проц. состава коммунистов. Кроме того, во всех почти союзных представительствах мы имели руководителями или заместителями беспартийных. В настоящий момент нам удалось почти во всех представительствах иметь коммунистов.

В то же время, по возможности, мы придерживались такого принципа, чтобы сотрудники во всех учреждениях подбирались из местных людей и тем самым сохранялось бы равновесие в национальном отношении (конечно, кроме ком'ячеек).

Одновременно мы придерживались и такого принципа (в указанных учреждениях) выдвигать работников из низов. Вопрос выдвижения—чрезвычайно сложный вопрос. Число ответственных работников крайне ограничено. Большим источником для выдвижения служат низы нашей партии. Там кроются творческо-организационные силы, которые надо уметь выявить, а это подчас бывает очень трудно. В целях привлечения этих сил к партработе Заккрайком циркуляром № 17 дал задание ЦК республиканских компартий выдвинуть через ком'ячейки на ответственно-хозяйственную, банковскую и кооперативную работу 200 человек из низов: по Грузии—75 чел., по Азербайджану—100 и по Армении—25.

Эта задача оказалась выполненной полностью. Одна бакинская организация сумела выдвинуть 288 человек, из коих 50 проц. из ленинского набора.

Циркуляром № 19 было предложено республиканским комитетам партии мобилизовать и направить в кооперативные и др. хозяйственные органы на работу, в качестве практикантов, 40 человек из ленинского призыва, с тем, чтобы в течение 6-ти месяцев выдвинуть их на ответственную работу. По отдельным республикам они распределялись по разверстке так: по Грузии—15, Азербайджану—15 и Армении—5.

Задача была выполнена почти на 100 проц. только Азербайджаном, другие же республики выполнили ее слабо.

Кроме того, в закавказских торговых и кооперативных органах мы ввели институт практикантов, в количестве 32 чел., из которых мы имеем в настоящий период целый ряд товарищей, вполне подготовленных для ответственных должностей.

Кроме того, разрабатывается проект увеличения выдвижения по Закавказью на 200 чел. крестьян от сохи в советские, административно-хозяйственные и кооперативные органы. По плану они должны быть направлены в качестве членов коллегий в закавказские учреждения — 15 человек, республиканские—60, низовые уездные—125. Из них не меньше 40 проц. должны быть беспартийные, а в уездно-низовых аппаратах—не меньше 80 проц.

Мобилизация сил для работы в деревне

Мобилизация коммунистов и комсомольцев для работы в деревне, согласно циркуляра ЦК РКП (б), была выполнена не вполне. В некоторых республиках мобилизованные коммунисты снимались с работы в деревне и возвращались обратно. В данный момент разрабатывается проект по усилению работниками деревенских организаций.

Закорганизации по заданию ЦК РКП (б) должны были мобилизовать 360 чел. в счет общей мобилизации 6.000 чел. Это было выполнено в следующем порядке: по Грузии было направлено 118 человек, а при проверке на местах выехавшими оказалось 48 человек. По Армении было направлено 69 человек, при проверке же на местах не досчитали 20 проц. отправленных. По Азербайджану направлено 132 чел. При проверке на местах не досчитали 25 проц. При таком отношении к мобилизации и к вопросам деревни, конечно, нельзя будет ожидать того, чтобы работа в деревне поднялось. Поэтому парторганизации обязаны приять энергичные меры, чтобы подбирать такой состав коммунистов для работы в деревне, который шел бы не по принудительной мобилизации, а добровольно, с желанием работать в деревне.

ВОПРОСЫ ПАРТСТРОИТЕЛЬСТВА.

Во исполнение решения XIII партс'езда и XIV-ой партконференции по вопросам партстроительства, как я уже говорил, ЗКК были приняты серьезнейшие меры. Путем созыва широких совещаний, почти конференций, были разработаны практические мероприятия.

Необходимо отметить, в каком положении находится внутренняя жизнь нашей партии. Обзоры работ республ. ЦК и их партконференций, наряду с данными ЗКК, показывают, что внутренняя жизнь коммунистических организаций Закавказья значительно улучшилась и это улучшение необходимо отнести, главным образом, к концу отчетного периода. Повидимому, главным фактором, воздействовавшим на оживление партийной работы на местах, на улучшение качества работы и улучшение состава местных органов, является предпринятое ЗКК широкое обследование местных уездных и сельских организаций смешанными комиссиями, о которых я уже говорил. Материалы этих комиссий, правда, рисовали нам крайне безотрадную картину состояния парторганизаций в уездах и селах. Но те решения, которые были приняты в результате обследований, и те мероприятия, которые были проведены в жизнь республиканскими ЦК, несомненно, устраняют обнаруженные недостатки и ненормальные явления, наблюдающиеся в жизни наших организаций.

В этой области, как видно, нам придется очень много поработать. Все парторганизации должны во что бы то ни стало приложить все усилия к тому, чтобы поднять культурный уровень наших низовых парторганов.

За отчетный период внутренняя жизнь наших организаций протекала в деловой работе, без склок. Этот факт необходимо особо отметить в виду того, что о наших закавказских органах до сих пор имеется представление, как о склочных органах.

Необходимо также отметить нормальное течение работы пленумов, президиумов и секретариата ЗКК. Очень большая работа была проделана пленумом ЗКК, разрешившим важные принципиальные хозяйственные, профессиональные, финансовые и партийные вопросы. Можно сказать, что центр тяжести работы и разрешения принципиальных вопросов был, главным образом, сосредоточен, прежде всего, в пленуме ЗКК, в состав которого входят 32 товарища. За отчетный период, несмотря на то, что нашим организациям пришлось перенести много трудностей, как, например, августовские выступления меньшевиков, дискуссия и проч., коммунистические организации Закавказья всегда проявили большую стойкость и стоят твердо на позиции ленинизма.

Работа ЗККК протекала за отчетный период в полной согласованности с работой ЗКК. Эта согласованность осуществлялась представительством в ЗКК и постоянным председателем Контр. Комиссии на заседаниях.

ВЫВОДЫ.

Заканчивая организационный отчет, сделаем некоторые выводы из всего изложенного. Можно сказать, что в первую очередь внимание наших парторганизаций, в особенности внимание руководящего центра, должно быть обращено на комсомол, кооперацию, работу в деревне и на добровольные организации, возникающие по общественной инициативе, как, например, общество «Долой неграмотность», Авиохим, МОПР и т. д.

Прежде всего, важнейшей задачей партии в отношении комсомола в Закавказьи является правильная постановка коммунистического воспитания. В этом отношении особенно страдают наши комсомольские организации, среди которых наблюдается несколько легкое отношение к политзнаниям. Такое же отношение наблюдается в комсомоле и к вопросам элементарной нравственности: половая распущенность, гульба и т. д. Это, конечно, не органические пороки КСМ, а результаты незнания, неумения, как разрешить и ориентироваться в мучительных вопросах половой морали. Краевой Комитет взялся за разрешение этого вопроса и образовал специальную комиссию совместно с врачами. Обследования эти пока не закончены.

В области кооперации основной задачей сейчас у нас в парторганизационном смысле является подкрепление кооперативных центров и местных аппаратов кооперации новыми работниками.

Деревня попрежнему стоит в центре внимания партии и поэтому мероприятия, которые должны быть приняты по улучшению деревенской работы и для укрепления сельского хозяйства, должны проводиться парторганизациями в действительности, а не на бумаге.

Из наблюдения наших партийных организаций усиливают всегда добровольные организации. Необходимо принять меры к тому, чтобы эти организации находились под бдительным наблюдением партии, и поэтому надо проследить партсостав этих организаций, вовлекать туда новый состав более выдержанных партийцев и контролировать их деятельность.

В области руководства парторганизациями, советской и профсоюзной работой, улучшения партсостава, в отношении агитпропработы и урегулирования роста партии, печати, вопросов, связанных с Красной армией, и улучшения работы пионерской и комсомольской организаций—закавказское партсовещание дало исчерпывающий анализ и наметило все практические мероприятия. За краткий срок—5—6 месяцев, который прошел после этого совещания, многого мы еще не успели реализовать, и таким образом я считаю резолюцию совещания заданием на будущее время.

Таким образом, из представленного нами организационного отчета вытекают следующие общие выводы. Закавказск. коммунистическая организация, сплоченная всем нашим парторганизациям Союза, растет и развивается и делается ежедневно все более и более крепкой и стойкой, ленински выдержанной организацией. Авторитет коммунистической организации среди рабочего класса поднимается на большую высоту. Организация завоевывает доверие крестьянства в деревне и в ближайшее году нужно ожидать благих результатов от того доверия, которое народные массы питают к Компартии. (Аплодисменты).

* * *

После доклада тов. А. Назаретяна слово представляется тов. Хачиеву для доклада о работе ревизионной комиссии.

Отчет ревизионной комиссии

Доклад тов. Хачиева

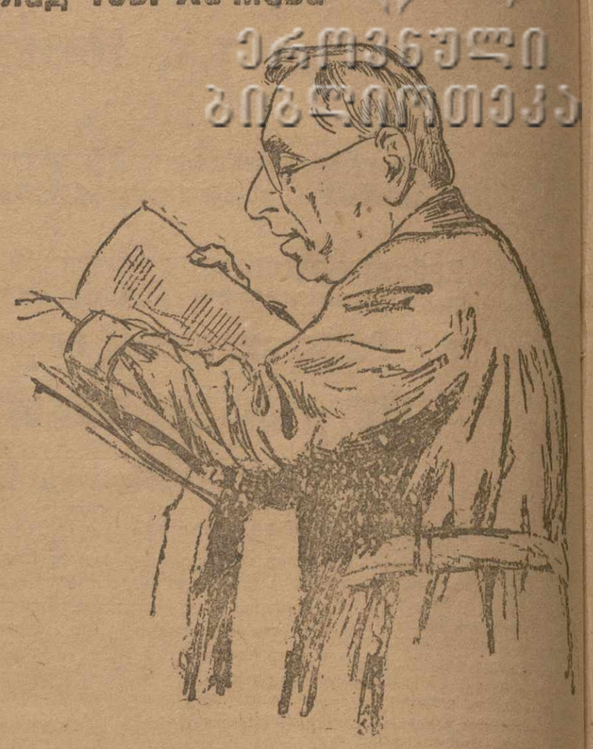

Тов. Хачиев

Товарищи! Ревизионную комиссию, выбранную на III с'езде коммунистических организаций Закавказья, постигла та же участь, что и предыдущие ревизионные комиссии, т. е. работу она свою не смогла выполнить так, как того требовало назначение самой комиссии.

Хотя все товарищи, входящие в состав ревизионной комиссии, являются тифлисскими работниками, однако, по ряду причин некоторые из них не смогли принимать участия в работах ревизионной комиссии. Председатель ее, тов. Иванов-Кавказский, долгое время был заграницей, тов. Хомерики около 4 мес. находился в командировке по обследованию азербайджанских уездов, а тов. Иванян после первой ревизии не мог принимать участия в работах по случаю очень серьезной болезни.

Несмотря на это, ревизионной комиссией было приступлено к обследованию аппарата Заккрайкома в декабре прошлого года. Наша работа касалась, главным образом, обследования того, насколько устранены дефекты, выявленные предыдущей ревизионной комиссией. Эти дефекты имелись, главным образом, в делопроизводстве, в хранении секретных дел и пр. Обследование показало, что большая часть этих дефектов уже устранена.

Настоящее обследование также показывает, что работа аппарата Заккрайкома в лице его отделов, за очень малым исключением, налажена хорошо. А если и имеются дефекты, то они скорее случайного, переходящего характера, и вполне устранимые. Мы укажем их в своем месте.

ОБЩИЙ ОТДЕЛ.

Личный состав сотрудников Заккрайкома представляется в следующем виде:

К 1-ому декабря наст. года всего сотрудников было 68 чел.; из них коммунистов и комсомольцев — 69,1%; беспартийных — 30,9%.

К моменту же последней ревизии 2-го состава было сотрудников 81 чел.; из них коммунистов и комсомольцев—57%, беспартийных—43%.

Как видно, произошло увеличение кадра партийных работников за счет уменьшения числа беспартийных; необходимость этого подчеркивалась последней ревизионной комиссией.

Национальный состав. Среди сотрудников Заккрайкома армян—19 чел., грузин—17, русских—16; тюрок—5; прочих—11.

Персональный подбор удовлетворительный.

Для каждого сотрудника ведется личное дело. Назначение и увольнение происходит с санкции секретариата.

Книги приказов зашнурованы, занумерованы и находятся в соответствующем виде.

Делопроизводство. Введены, согласно указаний предыдущей ревизионной комиссии, обыкновенные входящий и исходящий журналы для регистрации и учета поступающей и исходящей корреспонденции; входящих бумаг с мая 1924 г. по декабрь 1925 г. было 13.292, из них секретных—1996; исходящих секретных было 860, несекретных—13.571, всего 14.431.

Карточная система, существовавшая раньше, по примеру ЦК РКП, упразднена прошлой ревизионной комиссией, исходившей из материальных соображений, несмотря на то, что эта система отличается техническим совершенством и практикуется во всех республиканских ЦК.

При изменившихся теперь условиях, введению карточной системы не вызывает больших материальных затрат, главное же—эта система имеет то преимущество, что при ней легко следить за скоростью прохождения и исполнения бумаг, что не так легко определить по существующим входящему и исходящему журналам. Поэтому ревизионная комиссия находит правильным решение секретариата о введении карточной системы в делопроизводстве вновь.

АДМИНИСТРАТИВНО-ФИНАНСОВЫЙ ОТДЕЛ.

Административно-финансовый отдел ЗКК РКП (б) образован в ноябре 1925 г. в результате реорганизации управления делами и финансового отдела. В него вошли финансовый отдел и хозяйственная часть, находившиеся до реорганизации в ведении управления делами.

Слиянием хозяйственной части с финансовым отделом дало весьма положительные результаты как в смысле сокращения расходов, так и в смысле проведения точного учета инвентаря, хозяйственных материалов и канцелярских принадлежностей.

Нужно заметить, что эта реорганизация была рекомендована ревизионной комиссией при обследовании в декабре прошлого года.

Штат финансового отдела—6 человек: завфинотделом, бухгалтер, кассир, 2 счетовода и комендант.

Счетоводство ведется по двойной итальянской системе.

При проверке, наличие кассы финансового отдела 27 ноября с. г. по кассовой и бухгалтерской книгам оказалось верным.

Авансы не выдаются. Бюджетная дисциплина строго соблюдается; изменения вводятся с разрешения секретариата.

ПАРТИЙНЫЙ ДОМ ИМ. КИРОВА.

Половина номеров в доме занята постоянными жильцами, платящими за комнаты по по расценке партийного дома, а гораздо меньше и то в рассрочку. Имеется инвентарная книга и книга для записей движения белья. При проверке количество инвентаря и белья оказалось правильным.

Распоряжение ревизионной комиссии при первой ревизии о невыдаче белья и инвентаря живущих вне партдома не исполнено.

СЕКРЕТАРИАТ.

Делопроизводство. Вся исходящая переписка секретариата проходит через общую канцелярию. За исключением материалов к секретариату, президиуму, пленуму и секретной переписки, которые проходят по секретной исходящей книге секретариата, все материалы хранятся в секретариате. В виду того, что часто приходится давать материалы к заседаниям секретариата или президиума, дела не подшиваются. Но все материалы сгруппированы в отдельных папках к каждому протоколу, так что всевозможные справки даются сравнительно легко.

Рассылка материалов к заседаниям и протоколы заседаний ЗКК контролируются по контрольной книге. В процессе контроля выяснилось, что некоторые товарищи не совсем аккуратно (не в указанный срок) возвращают посылаемые им материалы.

За время с мая 1924 года по 3 декабря 1925 года протоколов секретариата было 66, президиума—62, пленума—6.

Протоколы рассылаются всем членам и кандидатам Заккрайкома в об'щем количестве 55 экземпляров.

З конце октября з. г. постановлением секретариата ЗКК образовано бюро секретариата и штат увеличен на 2 работника.

Штат технических работников секретариата следующий: зав. бюро секретариата, пом. зав. бюро секретариата, зав. протокольной частью, зав. рассыльной частью, зав. справочной частью, 2 сотрудника для поручений и дежурств; итого 8 чел.

Бюро секретариата, как уже было сказано выше, по постановлению секретариата вводит у себя карточную систему; для этого вводятся карточки по регистрации бумаг, справочная по решениям ЗКК, по исполнению протоколов заседания ЗКК, по контролю за исполнением решений ЗКК, по учету рассылаемых материалов ЗКК и контролю за возвратом их.

Бюро секретариата разработало и представит на утверждение секретариата ЗКК циркуляр о порядке получения, хранения и возврата всех секретных материалов, рассылаемых бюро.

Секретариатом Заккрайкома РКП (б) ведутся следующие дела: справочное, списки членов и кандидатов ЗКК и ЗККК и ревизионной комиссии, секретно-партийное, комиссии по работе в деревне, финансово-хозяйственные вопросы, копии материалов президиума и секретариата ЗКК, сводки ЧК, протоколы ЧК, белая и заграничная пресса, материалы о меньшевистских делах в Грузии, переписка с партией «Гнчак», дело интервенции, заграничное, протоколы ЦК КП (б) Грузии, Армении, Азербайджана, папка протоколов президиума с материалами, папка секретариата и папка пленума и доклады об обследовании уездов (Эчмиадзинского и Залгезурского, Куба, Курдистан, Карабах, Дилижанского, Ахалцихского, Зангезурского и Озургетского, Шамхорского, Ахалкалакского, Сигнахского, Сенакского, Закатальского, Абхазского, Ганджинского, Юго-осетинской Автономной области, Лори-Бамбакского уезда, Кутаисского) и, наконец, дело комиссии по деревне (смешанные деревенские комиссии по обследованию уездов).

ОРГАНИЗАЦИОННЫЙ ОТДЕЛ.

В работе организационного отдела за отчетный период были некоторые перебои. Эти перебои вызывались тем, что отдел долгое время не имел своего заведывающего, порою не было инструкторов. Приезд тов. Мурадова в качестве заведывающего этого отдела совпал с такими событиями, как, например, подготовка работ к III сессии ВИК'а СССР, гибель т.т. Мясникова, Атарбекова и Могилевского, перевыборы советов, республиканских и закавказск. [illegible] которые не могли не отразиться на работе организационного отдела.

Кроме того в течение нескольких месяцев истекшего лета зав. организационным отделом, за отсутствием заведующих агитпропотделом и отделом печати, вел работу также и этих отделов. При всех этих неблагоприятных условиях всетаки работа организационного отдела поставлена сравнительно хорошо.

Структура и деятельность как организационного отдела, так и остальных отделов Заккрайкома помещены в материалах к IV с'езду, полагаем, что поэтому нет особой надобности распространяться о них.

Ревизионную комиссию, главным образом, занимал вопрос: насколько налажена связь с местами и каково взаимоотношение с ними. Мы здесь должны констатировать, что как связь с местами, так и взаимоотношение с организационными отделами национальных ЦК относительно хорошие.

Учетно-распределительный под'отдел, организованный после 3-го с'езда коммунистических организаций Закавказья, в первый период своей работы встретил некоторое непонимание и даже непризнанное отношение со стороны части товарищей, возглавляющих некоторые хозяйственные органы; им казалось, что выдвижение товарищей-коммунистов на ту или другую должность является нарушением их прерогатив в области приглашения и увольнения сотрудников. Но с течением времени, благодаря такту под'отдела и форме выдвижения, эти недоразумения улеглись.

Что касается информационно-статистического под'отдела, то тут нужно отметить недостаточно налаженную работу. Причина —отсутствие регулярной информации с мест, а также постоянное отсутствие заведующего под'отделом.

АГИТПРОПОТДЕЛ.

В агитпропотдел входят заведывающий, секретарь и заведывающий под'отделом пропаганды.

Своих инструкторов отдел по линии инструктирования пользуется инструкторами Заккрайкома.

За отчетный период в отделе сменилось четверо заведывающих, а пропадали на были месяца, когда в отделе не было ни одного сотрудника. При таких условиях трудно говорить о продуктивности и правильности руководства отделом.

В отчетных материалах к IV с'езду приведены цифровые данные о проделанной работе. При беглом обзоре этих материалов приходишь к выводам, далеко не удовлетворительным для об'ема работы отдела.

Какой процент разосланных многочисленных циркуляров, разъяснений, инструктивных планов работ и т. д. был выполнен ими и как выполнен? Каковы достигнутые успехи? В отделе имеется мало сведений об этом. Отделом чувствовался этот недостаток, но устранить его было трудно при описанных выше условиях.

Возьмем один пример. Имеется широкая сеть школ политграмоты, марксистские и ленинские кружки. Правильная постановка преподавания в них должна быть одной из первоочередных задач в работе отдела. Но на самом деле преподавание в многих школах не отвечает даже минимальным требованиям современной методики. Зачастую преподаватели этих школ не твердо знают и, конечно, только могут об'яснить слушателям преподаваемый предмета; иногда же они ограничиваются тем, что просто указывают в каждом случае «сюда досюда». Иногда это отвечает даже охватывает историю (краткую) «Воли», «Земли и воли», «Черного передела», возникновение нашей партии и т. д. до установления диктатуры пролетариата включительно. И это все должны усвоить себе слушатели от одного четверга до другого, т. е. в течение одной лишь недели.

Нужно признаться, что при таком «преподавании» едва-ли слушатели смогут что-либо усвоить, чему-либо научиться.

Мы не будем касаться других сторон агитпропотдела, происходящих, по-торяем, не по вине товарищей, работавших разновременно этот отдел, а благодаря той частой сменяемости их, которая имела, а порою и совершенно лишала возможность установления необходимой преемственности в работе отдела.

Агитпропотдел в своем отчете говорит о принятых им мерах к устранению этих дефектов.

Ревизионная комиссия не сомневается в том, что эти дефекты вполне устранимы, если только заведывающий отделом будет более или менее постоянным и не будет отвлечен другой работой.

Для выправления линии отдела предлагается организовать при отделе под'отдел учета местного опыта. Предлагается также увеличить штат следующими единицами: заместитель зав. отделом, заведывающий под'отделом агитации, заведывающий под'отделом пропаганды и заведывающий под'отделом местного опыта.

ОТДЕЛ ПЕЧАТИ.

Отдел печати до сентября 1924 года имел под'отделом агитпропотдела.

После отделения отдел печати развернул довольно интенсивную работу. Работа эта сказалась во всесторонном обследовании периодической печати Закавказья, главным образом провинциальной. Во время проведенного обследования ревизионной комиссии пришлось констатировать, что в некоторых местах, как, например, в Нахичевани, Шуше и пр., партийные организации и парторганизации не только не принимают участия в издающихся там газетах, но совершенно не интересуются ими. Своевременно принятыми мерами эти явления были отделом ликвидированы.

Одним из больных мест в газетном деле является отсутствие литературно подготовленных работников-партийцев, которые в большинстве работников занимают не более 30 проц.

Попытки отдела печати восполнить пробел подготовкой кадра партийных работников из студентов ЗКУ не увенчались успехом по независящим от отдела причинам. Ряды партийцев-литераторов пополняются через рабкоровские организации.

Немаловажным достижением отдела печати нужно считать внесение некоторой ясности в вопрос о роли и значении рабкоровских корреспондентов. Много недоразумений происходило между руководителями госучреждений и рабкорами. Виною

Прения по докладам, заслушанным на 1-м и 2-м заседаниях

По окончании докладов открыты были прения, причем первое слово предоставлено было тов. Шавердовой.

Шавердова

НАШИ КАДРЫ.

Я, товарищи, не ставлю себе целью говорить о задачах работы среди женщин, так как докладчики по отдельным вопросам включат это в свои доклады.

Мне хочется в нескольких словах остановиться только на руководстве этой работой со стороны нашей партийной организации.

Количественный состав женщин в партии вам уже доложен—в среднем это 5 проц. по всему Закавказью. Девушек в комсомоле, в среднем, 7,9 проц. (к 1 января 1925 г.).

Чем можно было бы об'яснить такое небольшое количество женщин и в составе партии, и в составе союза молодежи? Тем, что не было того кадра, из которого можно было бы черпать новые силы, или же может быть мы уделяли недостаточное внимание этому вопросу?

Откуда черпаем мы эти кадры? Это—рядовые работницы, крестьянки, жены рабочих; кроме того, мы имеем ряд организаций, которые содействуют более быстрой подготовке женщин по всех отношениях, это—наши делегатские собрания, клубы, профсоюзы, комиссии по улучшению быта женщин и т. д. Состав наших делегаток тов. Назретян уже огласил: мы имеем против 4862 делегаток прошлого года сейчас—10.971 делегатку; все они проходят школу подготовки, из их среды, главным образом, выдвигаются женщины в партийные, советские и общественные организации.

Если вы просмотрите партийный состав делегаток, то увидите, что из него лишь 10 проц. составляют коммунистки и члены КСМ, а 90 проц. беспартийные.

КЛУБНАЯ РАБОТА.

Клубная работа является одной из форм вовлечения женщин. Через клубы ведется работа, главным образом, среди тюрчанок. Мы имеем по всему Закавказью 31 клуб и 73 «уголка крестьянки». В этих клубах (и беру только Азербайджан) занято 3463 женщины; в прошлом году было 1952 человека. Для тюрчанок, ходивших по улице с чадрой и скидывающих ее в клубах,—это чрезвычайно большое достижение.

Вокруг клубов и уголков собрано не малое количество женщин—больше 2000.

ЖЕНЩИНА В СЕЛЬСКИХ СОВЕТАХ.

В сельских и томских советах Закавказских республик от 5,6 проц. до 8,1 проц. женщин, а в дайрансполкомах, укисполкомах и темисполкомах от 1,4 проц. до 6,61 проц.; в уездных исполкомах—от 4,68 проц. до 7,7 проц. всего состава.

В Азербайджане 7 крестьянок-председательниц советов и 3 секретарей советов. В Азербайджане процент женщин-членов сельских советов особенно поднялся: от 0,9 проц. он дошел до 5,6 проц.

В состав республиканских центральных исполнительных комитетов женщины составляют от 3, 3 проц. до 5 проц., а в закавказском—1,9 проц. По сравнение с тем, что было раньше, это, конечно, большое достижение.

КОМИССИИ ПО УЛУЧШЕНИЮ БЫТА.

Большие достижения и в комиссиях по улучшению быта женщин, комиссии содействуют экономическому раскрепощению женщины, охраняют ее правовые интересы,—какую бы республику мы не взяли. В Азербайджане эти комиссии в области правового положения женщины сыграли чрезвычайно большую роль. В Грузии комиссия содействует облегчению экономического положения женщины. Тоже самое в Армении. Но повсюду отсутствие финансово-материальной базы очень затрудняет работу комиссий.

ДЕЛО ПРОСВЕЩЕНИЯ.

Число женщин, прошедших за этот год через ликвидационные пункты и школы политграмоты, следующее: через ликвидационные пункты в Грузии прошло 3046 жен., в Армении—1643, в Азербайджане—2132. Школы политграмоты в Грузии окончило 1112 женщ., в Армении—1643, в Азербайджане (только в Баку)—203.

При таком большом количестве женщин, пропущенных через эти школы, в школах фабзавуча, на профтехнических курсах мы имеем очень небольшое количество женщин. Отсутствие квалифицированной женской рабочей силы является большим пробелом в нашей работе. По Грузии через профтехнические курсы, фабзавучи прошло 150 чел., в Армении—40 чел., Азербайджане—234.

В рабфаках Грузии 150 женщ., в Армении—50, в Азербайджане—257.

БЕЗРАБОТИЦА.

Таковы наши достижения в области работы среди женщин. При всем этом чувствуется, повторяю, отсутствие квалифицированной женской рабочей силы, наблюдается довольно значительный процент безработных среди женщин по всем трем республикам. К 1-му апреля 25 г. в Баку было (по отношению к общему числу безработных) 19,9 проц. безработных женщин, в Тифлисе—33.2 проц. в Эривани—30,8 проц.

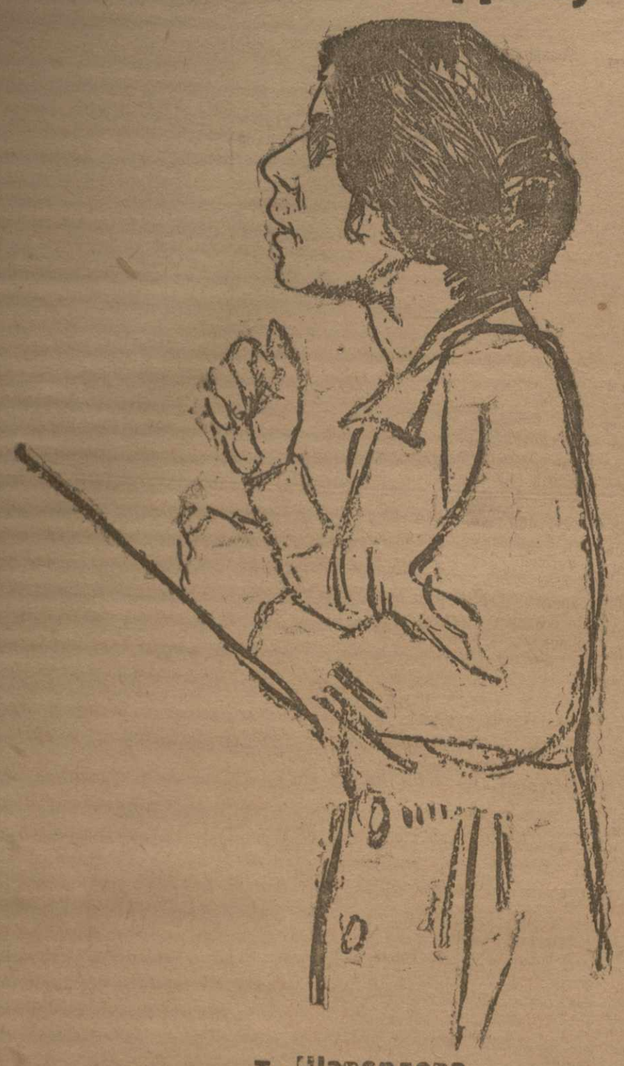

т. Шавердова

БОЛЬШЕ ВНИМАНИЯ РАБОТЕ СРЕДИ ЖЕНЩИН.

Таким образом, за годы нашей работы среди женщин образовался довольно значительный женский актив.

Но нужно сказать, что, несмотря на то, что и XIII парт'езд и XIV конференция и республиканские пленумы партии взяли уклон в сторону нажима в области работы среди женщин и руководства этой работой, это целиком и полностью осуществлено. В то время, как краевой и центральные комитеты партии за это взялись, низовые партийные организации совершенно этого не исполняли, и вся работа среди женщин, начиная во многих случаях с уездных комитетов партии, целиком лежится на отдел по работе среди работниц и крестьянок.

Кстати, о курьезе, связанном с этим названием. Этот отдел сокращенно называется ОРК. Перед тем, как созвать закавказское женское совещание, мы имели осторожность в пригласительных телеграммах поместить его сокращенное название. И к нам приехали представители орготделов некоторых уездных комитетов; другие же прислали запросы: «Почему женотдел созывает орготделы на свое совещание»? ОРК они расшифровали ОРГ—орготдел. Даже название отдела еще неправильно усвоено нашими низовыми партийными организациями.

Как наши парторганизации привыкли предоставлять работу среди женщин лишь отделам работниц, иллюстрируется следующим: в то время, как инструктивные доклады по различным кампаниям, проводимым партией, проводятся агитотделом, у нас в Тифлисе инструктивный доклад по перевыборам делегаток проводится самим женотделом, без участия агитотдела. Это, может быть, случайный, но характерный штрих.

Конечно, наши женотделы тоже не всегда без греха. Порою наши «женотдельщицы» замыкаются в своем соботичном кругу и недостаточно охотно встречают помощь товарищей-мужчин.

Безусловно, работу среди женщин надо считать работой парторганизации в целом, чтобы парторганизация проводила ее посредством всех наших партийных сил. Там же, где это требуется бытовыми условиями, там исключительно нужна работа женскими силами.

Этот недостаток внимания к работе среди женщин может привести к тому, что наши женотделы, не желая даже того, выродятся в автономные отделы партии.

Наш крестьянин, так сказать, ошарашен имущательством и его семейные отношения, заплетой жены: ведь, раньше он был полным господином ее.

Совсем недавно мы получили сведения из Шамхор о том, что один крестьянин систематически избивает свою жену. Что мы сделали? Мы запросили шамхорский уком и просим разгладить дело; конечно, это небывалый случай для крестьянина, который до тех пор безнаказанно тузил жену, конечно, наше имущательство влияет на психологию, врезывается в память.

Но если парторганизации сами не будут помогать как живыми эти отношения, то одними силами женработниц всего не сделаешь, особенно в условиях азербайджанской действительности. Там всякие женработницам грозят всякого рода физические неприятности.

Недавно рассказывали, что в Азербайджане—и это бывает сплошь и рядом—крестьянин женился на малолетней. Хотя наше законодательство сейчас оберегает от этого девушек, тем не менее такие случаи встречаются. И вот, тот факт, что женщин отбирает малолетнюю невесту в то время, когда готовится свадебное торжество, собираются гости и уже варится плов, не может вызвать сочувствия крестьян к женотделу.

УСЛОВИЯ РАБОТЫ.

Систематической работой надо содействовать изжитию консервативного взгляда на женщину. В тяжелых условиях работают наши женорганизаторы; иногда им приходится прибегать ко всякого рода ухищрениям, чтобы привлечь женщину к общественной работе.

В одном из уездов (Эчмиадзинском) пришлось даже об'явить бесплатную раздачу лекарства, лишь бы созвать женщин на делегатское собрание. Правда, женорганизаторов перехитрили и за получением лекарства явились мужья вместо своих жен, так что делегатское собрание не состоялось.

Существуют и другие районы, где работа среди женщин проводилась при полном содействии и через мужчин (много случаев таких и в Аджаристане).

ОСНОВНОЕ УСЛОВИЕ.

Я хочу сказать этим, что если мы умело подойдем к этому вопросу, то мы сможем добиться успехов. Эта работа среди женщин должна быть проведена силами партии. Нужно во всю величину поставить этот вопрос. До тех пор, пока мы не будем иметь достаточного сочувствия со стороны наших товарищей-коммунистов, сочувствия не только на словах, а и по существу, на деле, органически, до тех пор успеха в работе среди женщин партия иметь не будет.

СЛУЧАИ В УЕЗДАХ.

Нередки такие случаи, о которых вчера говорил тов. Серго, когда наши товарищи коммунисты, агитируя за вовлечение в работу женщин, бронируют от этого себя. В одном из уездов к председателю темисполкома обратилась завед. женотделом с просьбой посодействовать собрать к такому-то дню женщин. Председатель согласился. Но когда его попросили, чтобы он привел на собрание и свою жену и вообще своих домашних, он ответил: «За кто я не ручаюсь; ссориться с женой из-за этого я не буду». Конечно, такие ответы не должны иметь места.

В Нухе произошел такой случай. Там имеется женский клуб, женская молодежь выступала в этом клубе, училась всяким танцам, театральному искусству и т. д. (на это наша тюрчанка идет особенно охотно). И вот, когда некоторые наши товарищи-коммунисты женились на тюрчанках из среды этих клубных работниц, то они стали запрещать им посещать тот же самый клуб.

Мы недавно узнали, что в одном из укомов заведующая отделом работниц и крестьянок вовсе не допускалась на заседания укома по той причине, что не состояла членом укома. Может быть эти явления и одиночные, но они очень симптоматичны. Не изолировать, а вовлечь в общую парработу надо заведывающих отделами работниц и крестьянок.

Бывают также случаи перегибов и в работе среди женщин, некоторое нежелание допускать в работу мужчин, отрыв от партийного руководства и т. д. Отсутствием руководства партии, и только этим, надо об'яснить тот факт, что в некоторых случаях женщины за помощью в работе обращаются не в парторганизацию, а—куда вы думаете?..—в милицию. Конечно, это отрицательное явление, но полагаю, что если бы партийный комитет деркал в центре своего внимания эту работу, то таких случаев мы бы не имели.

ОЧЕРЕДНЫЕ ЗАДАЧИ.

Мне кажется, что наш с'езд должен сейчас окончательно сказать свое веское для наших закавказских организаций слово, что пора не только увязать, но и внедрить работу среди женщин в обще-партийную работу. Необходимо во всех ячейках выделить организаторов по работе среди женщин и имеющийся актив работниц среди женщин не перегружать до того, что они теряют возможность работать.

В срочном порядке, в боевом порядке, я бы сказала, нам необходимо переподготовить и подготовить новые кадры работников среди женщин и привлечь к работе среди женщин все живые коммунистические силы, никоим образом не возлагая работу среди женщин только на плечи одних отделов по работе среди работниц и крестьянок.

ФИНАНСОВАЯ БАЗА.

Затем один очень важный для нас момент в работе среди женщин. Это—обеспечение финансовой стороны работы. Все наши комиссии по улучшению быта, все добрые начинания в виде созыва актива наших крестьянок и работниц потерпят крах до тех пор, пока мы не будем иметь необходимые для этого суммы.

Месяца два тому назад наш отдел получил заявку из Азербайджана на созыв актива крестьянок; необходимо было 9 тысяч рублей. Вчера только была получена телеграмма из Армении, что на созыв активисток нужно 5.000 руб. Такое же требование имеется из Грузии.

Я должна сказать, что в случаях обращения в Краевой Комитет отказа мы не имели. Но планомерная работа требует не случайных ассигнований, а включения в бюджет в порядке легализации. Для успешной работы нам нужно создать финансовую базу там, где нужно.

НЕОБХОДИМЫЕ МЕРЫ.

В заключение думаю, что с'езд должен принять меры как по вовлечению женщин в партию, так и вовлечению их в советскую и общественную работу. Мы говорим, безусловно, не о вовлечении «во что бы то ни стало», а о том, что вовлекать надо и это вовлечение проводить при условии делового подхода. Значит, нужно продолжать выдвижение и при этом отказаться от некоторых ненормальностей, которые встречаются есть. Надо признать, что, выдвигая женщин, мы к ним пред'являем, может быть, незаметно для себя какие-то сугубые требования. Этого не нужно делать. Не нужно, чтобы женщина была семи пядей во лбу для того, чтобы ее выдвинуть. Самое главное—это содействовать работе актива и руководить этой работой.

При таких условиях мы сумеем на 100 проц. осуществить одну из основных задач нашей партии— приближения к массам и вовлечения этих масс в нашу работу. Только признав работу среди женщин делом всей партии в целом, мы будем иметь успех на этом фронте (аплодисменты).

ТОВ. ИВАНОВ.
(Баку).

Тов. Орджоникидзе в своем докладе, в части о состоянии нашей промышленности, коснулся вопроса о заработной плате и между прочим о ее состоянии в АССР. Он привел цифры, показывающие, что у нас заработная плата по Азербайджану достигает 86 проц. Я не собираюсь опровергать этих цифр, ибо это цифры безусловно верны в части, касающейся нефтяной промышленности. Но здесь необходимо оговориться, что эта цифра 86 проц. по сравнению с 1912 г. есть цифра за последний квартал, т. е. за 3 последних месяца—июль, август и сентябрь. Эти месяцы обычно отличаются от зимних и весенних тем, что в эти месяцы наибольшее количество рабочих уезжает в отпуск и их приходится замещать другими рабочими, уплачивая им за это сверхурочные. Эта плата в 86 проц. должна понизиться на следующий квартал, так как сверхурочные работы будут сокращены, с одной стороны, и отпуска будут прекращены, потому что в зимние месяцы мы видим маленький отлив рабочих в отпуска.

Если взять заработную плату в отношении нефтяной промышленности, то за первый квартал заработная плата равнялась 63,9 проц., за второй квартал—57,7 проц. и за 3-й квартал—69,7 проц.—за апрель, май и июнь. Если взять отдельные месяца, то мы видим, что на летние месяцы падает больший рост заработной платы, чем на зимние месяцы, т. е. подтверждает то, что я сказал вначале. Заработная плата за 4-й квартал немного повышена в силу тех условий, о которых я говорил.

Надо сказать, что заработная плата у нас несомненно растет, растет потому, что у нас растет производительность труда. В некоторых местах мы действительно имеем чрезвычайно значительные достижения.

Но нужно, товарищи, сказать, что ждать того, что мы и в следующие годы будем увеличивать производительность труда такими же, я бы сказал, гигантскими шагами, при том состоянии оборудования наших промыслов и заводов, которое имеется сейчас, нельзя. Думать, что мы за счет мускульной силы рабочих сумеем увеличивать производительность труда не приходится, так как нужно констатировать, что работа на производстве у нас сейчас проходит очень интенсивно. Таким образом, нужно фиксировать наше внимание на крайней необходимости вводить новые машины, переоборудовать наши заводы, как сейчас это делается, например, в нефтяной промышленности. Нужно сказать, что эта рационализация и переоборудование, которое мы сейчас имеем, вызывает необходимость увеличения числа квалифицированных рабочих, с одной стороны, а с другой стороны—требует от квалифицированных рабочих, занятых сейчас в производстве, приспособления к новым машинам, к новой технике, требует с их стороны усиления своей квалификации или же переподготовки.

Придется ставить вопрос и о пересмотре довоенной заработной платы, ибо она выводилась при одном числе неквалифицированных и квалифицированных рабочих. Но поскольку квалифицированная часть рабочих увеличивается, а квалифициров. рабочая часть оплачивается лучше и выше, чем неквалифицированная, то при этих условиях, конечно, довоенный уровень заработной платы по нашему производству безусловно должен быть пересмотрен в сторону увеличения.

Производительность труда у нас упирается и в другой вопрос—в жилищный. Надо сказать, что в тех невыносимо скверных жилищных условиях, в которых живет громадная часть бакинских рабочих, они ни в коей мере не в состоянии отдать все 100 процентов производительности, которые могли бы дать, живя в несколько иных жилищных условиях. У нас сейчас производится постройка поселка. Однако, тот темп, которым производится работа, и то количество квартир, которое сейчас строится, никак не могут удовлетворить бакинских рабочих. Эта нужда в жилищах обостряется еще потому, что сейчас сама нефтяная площадь меняет лицо: там, где были жил. дома, в которых жили рабочие,—новые промысла, воздвигаются новые буровые, а дома сносятся. Таким образом, получается, что у нас жилищный фонд не увеличивается настолько же, насколько строится новых квартир, так как часть этих квартир компенсирует то, что ломается и разрушается на промыслах для постройки новых буровых. Партии придется безусловно уделить этому вопросу исключительное внимание.

Уровень заработной платы рабочих не только зависит от той номинальной прибавки, которую мы имеем при заключении наших коллективных договоров, уровень заработной платы рабочих зависит также от того, каково состояние цен на рынке. А нужно сказать, что у нас наблюдается некоторый рост цен на рынке. Правда, как будто этот рост небольшой, но он систематически, из недели в неделю, идет и идет. Таким образом, реальная заработная плата рабочих несколько уменьшается. Задачей дальнейшей работы ЗКК должен стать вопрос о наших рыночных ценах. Нужно сказать, что мы со стороны Закнаркомвнуторга как будто не видим проявления достаточных мероприятий и деятельности в этой области. Я говорю это потому, что наш азербайджанский комвнуторг раскачивается чрезвычайно медленно. Как видно, недостаточно подталкиваются республиканские комвнуторги и недостаточно руководятся отсюда, из центра Закавказской федерации.

т. Иванов

В этих условиях, для сохранения заработной платы рабочим и для ее увеличения имеет чрезвычайно существенное значение кооперация. ЗКК должен в дальнейшей своей работе уделить максимум внимания кооперации, ибо мы знаем, что наша кооперация чрезвычайно слаба. Собственных средств у кооперации почти нет, а если и есть кое-какие средства, то они так малы, что с ними невозможно оперировать. Необходимо создать такие условия кредита для кооперации, чтобы она могла работать, имея чрезвычайно низкие расходы на свой кредит.

Заканчивая свое слово, я должен сказать, что ЗКК достаточно посвящал и должен в будущем посвящать внимание нашему сельскому хозяйству. Лозунг «лицом к деревне», в полной мере должен проводиться. Но вместе с тем, те явления, которые мы сейчас наблюдаем среди рабочего класса, так же должны быть поставлены перед ЗКК и он на них должен обратить серьезное внимание. Ибо, с одной стороны, отдавая должную дань сельскому хозяйству, нам ни в коем случае нельзя ни на одну минуту забывать и про наш рабочий класс. Тов. Орджоникидзе говорил, что с развитием нашей промышленности, возрастет намного число наших промышленных рабочих. В этих условиях на улучшение быта, на увеличение заработной платы со стороны ЗКК должно быть уделено максимум внимание. (Аплодисменты).

МУХЕТИН ОСМАН.
(Закатальский уезд).

— Первое—это засуха минувшего лета. Наши посевы почти на 50 проц. уничтожены и сейчас уже наблюдается случаи голода в наших селах.

Второй вопрос—это вопрос о налогах. Несмотря на все мероприятия и на все шаги, принятые нашей партией, в этом году опять-таки мы видим большие несправедливости в распределении и разложении налогов на бедняков, которым налог не по силам, в то время, как на кулака, духовенство и бывш. старшин накладываются самые мизерные суммы. Крестьяне на это жалуются.

Во многих уездных советских аппаратах и по сие время сидят бывшие николаевские чиновники, бывшие беки и кулаки, как, например, Юзбашибеков, который при обследовании одного дела, то, что ему было заявлено бедняками, не записывал, а делал так, как было угодно кулакам. Мало того, после такого обследования он даже арестовал этих самых бедняков.

У нас в деревнях находится масса детей-сирот, которые имеют большое желание учиться, но не имеют никакой возможности к этому. Для них, казалось бы, необходимо устроить какую-нибудь общественную кассу, которая оказывала им хотя бы маленькую помощь в виде снабжения их учебными пособиями и самыми примитивными вещами, как, например, обувью, дабы эти дети имели возможность ходить в школу.

т. Ишкова

—Я хочу остановиться на вопросах партруководства среди женщин. Мы должны сказать, что несмотря на все недочеты, которые мы [illegible] большие достижения. Мы имеем среди на[illegible]турный сдвиг, рост сознания и политического интереса к советскому строительству.

Если мы обратимся к выборам советов, то увидим, что возрос процент участия женщин в советах. Это несомненно показывает, что и сама женщина-тюрчанка проявляет уже определенный интерес к советскому строительству. Тут нельзя говорить об искусственной разверстке. Это было определенное движение со стороны женщин. Есть определенный интерес к этой работе.

Если мы обратим внимание на то, как проходит наш советский кодекс о семейно-брачном праве в Азербайджане, то увидим, что бывает много убийств женщин на почве проведения этого декрета, но это происходит не от того, что тут была проявлена неосторожность, а это говорит о том, что сама женщина—закрепощенная тюрчанка, является активной участницей в проведении этого декрета. Женщины требуют школ, требуют, чтобы им дали справедливый суд.

Нужно сказать, что партия недостаточно охватывает настоящее революционное движение среди женщин, что она недостаточно руководит им.

Если взять работу наших делегатских собраний, основную форму вовлечения в общественную жизнь, то, не говоря о деревне, даже в наших промышл. центрах не знают о том, что существуют делегатские собрания. Я подтверждаю, что хотя не было разверстки, но в то же самое время было случайное проведение женщин в советы. Если мы посмотрим на состав наших женщин крестьянок, выдвинутых в советы, то в Азербайджане часто женщины проводились не только в советы, но и на инициативную работу, там, где не было наших делегатских собраний. Нужно на местах выдвигать только лучших работниц и крестьянок, нужно эти делегатские собрания прикрепить к какому-нибудь учреждению и дать им такую работу, с которой знакомились бы не только они сами, но и с нею бы знакомили представляемых женщин.

Все-таки, несмотря на дефекты, мы сделали много. Октябрьская революция подняла целые пласты женского актива. Этими свежими, поднимающимися пластами очень легко воспользоваться и привлечь их на свою сторону.

Возьмите женщину-тюрчанку, которая была веками закрепощена не только в рабочей-крестьянской среде, но даже и в обеспеченной буржуазной семье. На советскую власть она смотрит, как на свою освободительницу. Когда приходится бывать в женских клубах, когда слушаешь, в особенности, их песни (у них есть такая песнь: «Женщина и Октябрь»), когда смотришь на их вдохновенные лица, когда они на сцене исполняют роль, в которой изображается освобожденная женщина, когда видишь, с какой искренностью она говорит и играет,—твердо убеждаешься в том, что она смотрит на советскую власть, как на свою освободительницу. (Аплодисменты).

ГАМАЗАРДАШВИЛИ.

Прежде всего я коснусь той части доклада тов. Орджоникидзе, где говорится о сел.-хоз. налоге. Крестьянство вообще встретило все мероприятия советской власти и партии по этому вопросу сочувственно, но все же в этом имеются некоторые дефекты. Эти дефекты заключаются, главным образом, в системе проведения сел.-хоз. налога. Так, например, часто бывают случаи, когда бедным крестьянам приходится платить больше, чем им полагается, а богатые платят меньше. Необходимо закончить в деревне землеустроительные работы, и тогда этому ненормальному явлению будет положен конец.

Часто бывают случаи, когда кулаки и зажиточный элемент в деревне аккуратно посещают разные собрания, чтобы использовать их с демагогической целью, а беднацкая часть почти не вовлекается в активную работу.

т. Гамзардашвили

На практике мы имеем случаи, когда кулацкие, зажиточные элементы вырубают леса и против них не принимаются соответствующие меры.

ТОВ. ВАРТАНЯН.
(Армения).

— Здесь говорилось об увеличении численного состава нашей партии, как в городе, так и в деревне. Я должен сказать, что когда партия развивается в городе, то это развитие должно итти безусловно в определенных и строгих рамках, потому что мы живем в определенной среде, потому что эта среда, как говорит тов. Орджоникидзе, часто давит нас своей тяжестью.

Мы замечаем теперь приток в нашу партию со стороны интеллигенции. Здесь нужно учесть то обстоятельство, что часть интеллигенции вступает в партию для того, чтобы втереться в доверие партии и получить ответственную работу. Нужно в этом отношении быть очень осторожным.

Тов. Назаретян указывал на то, что некоторые ячейки неправильно понимали стоящие перед ними вопросы, но бывает часто, что наши ячейки политически неграмотны и не умеют правильно разрешать те или иные вопросы, стоящие перед ними. Очень часто бывает так, что наши парторганизации нескольких районов не понимают друг друга, создаются какие-то группы, а создание этих групп об'ясняется тем, что руководители этих групп хотят иметь своих лиц, через которых они могут распространять свое влияние.

т. Вартанян

Мы мало обращаем внимания на то, что происходит внутри нашей партии. Например, здесь выступают женщины и говорят, что со стороны партии мало уделяется внимания работе среди женщин, что от этого работа хромает, что не дают хороших работников и т. д.

Я хотел остановиться на том, что кампании, которые у нас проводятся (тов. Назаретян в своем докладе говорил, что у нас проведено за этот год 100 с лишним кампаний), нужно сократить. Мы всегда говорим, что организационная работа у нас идет не особенно хорошо, но когда речь идет о кампаниях, у нас получается такая большая цифра, что это вызывает удивление. Мы, на конец, просто надоедаем сельской среде, когда через каждую неделю приезжаем, выступаем и говорим. Сейчас нужно обратить внимание на то, чтобы улучшить организационную работу и принять все меры к тому, чтобы приблизить нашу работу к сельской среде и тем способствовать продуктивной работе наших сельячеек. Только тогда они будут авторитетны среди сельского населения.

ли и те, и другие. В этой области отделу печати предстоит еще много работы.

Хоть часто приходится слышать жалобы на отсутствие литературных работников, но обилие издающихся журналов должно опровергнуть это положение. Всего у нас в Закфедерации издается 61 журнал: из этого числа на грузинском языке—29, на тюркском—10, на армянском—12, на русском и тюркском языке—5 и на русском—6; тираж их колеблется от 120 экз. до 16.000.

Из этих изданий больше половины ведомственные; часто два родственных ведомства издают каждое свой печатный орган.

В прошлом году агитпропотделом были приняты меры к сокращению ведомственных изданий. Тогда было их больше 40. Несколько журналов было закрыто, но после этого они опять стали появляться на свет и количество их теперь почти сравнялось с прошлогодним.

Хотя агитпропотделом приняты меры к урегулированию изданий ведомственных органов печати, ревизионная комиссия полагает, однако, что необходимо произвести детальное обследование для выяснения того, насколько издание этих журналов вызывается необходимостью. После этого можно будет принять меры к сокращению их путем соединения двух журналов в один закрытия органов, имеющих ограниченный тираж, и т. д.

ОТДЕЛ ПО РАБОТЕ СРЕДИ РАБОТНИЦ И КРЕСТЬЯНОК

Работа ОРК протекала при весьма неблагоприятных условиях. Смена заведующей и сотрудниц отдела (причем заведующая исполняет свою работу по совместительству) и отсутствие инструкторов—сводили к минимуму работу отдела. Если прибавить к этому сложность самой работы, обуславливаемой национальными, языковыми и др. моментами, то нельзя не признать, что то, что было сделано, сделано удовлетворительно.

Ревизионная комиссия, однако, находит, что увеличивающееся количество работниц и крестьянок, вовлекаемых в орбиту советского строительства (участие женщин в советах, профсоюзах, кооперативах, кресткомах и пр.), повелительно диктует расширение и углубление работы среди работниц и крестьянок, чего невозможно достигнуть имеющимся штатом работниц в ОРК.

Для живого и непосредственного руководства работой местных женотделов необходимы частые раз'езды для обследования и инструктирования на местах.

Поэтому ревизионная комиссия находит нужным пополнить ОРК новыми работницами. В виду того, что теперешняя заведующая отдела тов. Шавердова не может посвятить свой досуг целиком ОРК, пригласить одного товарища в качестве ее заместительницы и одну инструкторшу. Ревизионная комиссия находит, что и с таким штатом отделу будет очень трудно работать, нужно было бы иметь трех инструкторш; но в виду отсутствия работниц, комиссия предлагает ограничиться этим штатом, с предложением включить в круг обязанностей инструкторов Закрайкома инструктирование и обследование также местных женотделов по плану и заданиям ОРК.

ТОВ. МИХАЙЛОВ.

(Баку).

— Мы, транспортники, в частности, Бакинского участка, здесь на Закавказском с'езде думали услышать больше о состоянии нашего транспорта, чем об этом было сказано.

Нас всегда ругают, когда мы выступаем. Всегда и всюду первое место отводится горнякам. Это по существу и верно, но я думаю, что второе место должно быть отведено транспорту. Ибо мы насчитываем в своих рядах около 35.000 транспортников.

Не особенно хорошо обстоит вопрос с заработной платой. Пять месяцев назад мы подняли этот остро стоящий для нас вопрос. Он стоял остро лишь потому, что в связи с низкой заработной платой наблюдался уход высоко-квалифицированных же-

т. Михайлов

лезнодорожников. Мы на это обратили должное внимание, но в конечном итоге мы лишились большого процента действительной квалифицированной рабочей силы, которая ушла лишь только потому, что рядом, под боком, некоторые предприятия находятся в гораздо лучших условиях. Пословица говорит: «Рыба ищет, где глубже, а человек—где лучше». Так получилось и у нас. Сейчас мы лишены этой квалифицированной рабочей силы.

Я думаю, что новый состав Краевого Комитета должен принять все это во внимание, чтобы транспорт не обижали так, как это делают до сих пор, иначе мы очутимся на втором месте, о котором я говорил относительно железной дороги.

ТОВ. КУРДАДЗЕ.

(Горийский уезд).

— То отчисления с.-х. налога в размере 25 проц., которые должны были получить в уезде, в прошлом году, не были выданы органами, поэтому уездный бюджет был ослаблен. Даже не было финансовой поддержки после того, как суровая зима понизила урожайность. Наши финансовые возможности ослабевают. Мы не в состоянии выплатить заработной платы работникам за 3—4 месяца. Это является одной из главных причин слабости работы на местах.

Докладчик, говоря о перспективах, не ука-

т. Курдадзе

зал на поднятие товарности нашего сельского хозяйства и, в частности, на то, что мы не изучили всех последствий прошлогодней засухи, какие районы пострадали и какие семена нужно, чтобы привести их в нормальное состояние. Исполком изучил бюджет отдельных слоев крестьянства бедняков, середняков и кулаков, который дал следующие результаты: бюджет бедняка в среднем равняется 35, бюджет середняка—50, а кулака—от 90 до 100. Этот бюджет настолько мал, что крестьянам трудно будет выровнять свое положение. Крестьяне хотят приобрести тракторы, некоторые для этого должны продавать свой последний скот, чтобы внести свой пай в те т-ства, которые занимаются приобретением инвентаря.

А затем эти крестьяне толпами приходят исполком, и требуют закупленных машин, а мы ничего для них сделать не можем.

Заседание закрывается в 3 часа.

3-е заседание—6 декабря

Вечернее заседание 6 декабря открывается в 6 часов 45 минут веч.

Председательствует—тов. **Багиров.** Прекращаются прения по докладам т.т. Орджоникидзе и А. Назаретяна.

В порядке прений слово имеет тов. **Риза Мирзаев.**

ТОВ. РИЗА МИРЗАЕВ.

— По докладу тов. Орджоникидзе выходит, что все благополучно, что по всему Закавказью работа идет великолепно. Но тов. Орджоникидзе не указал на состояние уезда. Между тем, в уездах неблагополучно в отношении кооперации—в ликах нет ни сахару, ни мануфактуры, ни предметов первой необходимости; врачебная помощь отсутствует. На это должного внимания не было обращено.

Самым серьезным образом надо обратить внимание на крестьянское хозяйство. Единственный путь к поднятию сельского хозяйства—это тракторизация.

ТОВ. ТАГИЕВ.

— Ряд вопросов в уездах стоит очень остро, в частности, вопрос водный.

Не менее остро стоит и жилищный вопрос, и вопрос кустарного производства.

Тов. Орджоникидзе совершенно не коснулся в своем докладе медицинской помощи населению. Это очень серьезный вопрос. В Нухинском уезде, например, почти 10 селений заражены сифилисом.

Еще одного вопроса не касались здесь совершенно—это выселение помещиков из их имений. Каждый день говорят о том, что нужно их выселять, но вопрос этот остается до сих пор открытым. Нужно выселить помещиков.

Орджоникидзе. Правильно, нужно выселить.

Тагиев. Я думаю, что Краевой Комитет в закавказском масштабе урегулирует этот вопрос.

Орджоникидзе. А почему до сих пор они не выселены?

Тагиев. Мы ожидаем ваших распоряжений. У нас нет распоряжения.

В области женотдельской работы самое главное это то, что в женотдельской организации на местах маленький штат. Мы должны увеличить штат, нужно в закавказском масштабе созывать с'езды заведующих женотделами.

Последний вопрос—относительно приема в партию. Прием проходит туго. В дальнейшем это нужно урегулировать. На этой почве бывает масса недоразумений.

ТОВ. СНЕГИРЕВ.

— На с'езде абсолютно ни одного слова мы не слышали о Красной армии.

Между тем с'езду нужно будет отметить не только те крупные достижения, которые имеются в военном деле по Закавказью, но и отметить недостатки, имеющие у нас место.

Нужно вновь обратить должное внимание на военизацию населения.

У нас в Закавказьи была проделана грандиозная работа в области правильного разрешения национального вопроса. Но на сделанном нельзя успокаиваться. Кое-что остается еще недовершенным.

Чтобы избежать, например, «шереховатостей» или «недоразумений» в Абхазии, Нахичевани, Азербайджане, не нужно, как говорили на с'езде компартии Грузии, трем четвертям всего ЦК выезжать на места. Но все-таки надо проверять, как там идет работа, нужно обратить основное внимание на работу на местах, а не на работу в Тифлисе.

ТОВ. СТЕЛЬМАХ.

— Я должен выступить по поводу замечания товарищей из завокзального райкома Баку относительно последнего обследования, которое было произведено на Джульфа-Бакинской дороге. Это очень интересное выступление, интересное потому, что товарищи жалуются, что не были сообщены райкомам результаты обследования. Между прочим, дело обстояло несколько иначе, чем говорил товарищ. Я сообщил относительно результатов обследования Джульфинской дороги. Сейчас нужно сказать, что во всем этом вина лежит и на завокзальном райкоме. Когда необходимо было поставить вопрос о партработе, то райком заявил парторганиза-

т. Стельмах

ции, что есть там Сальинский уком. А этот уком примерно также отвечал на просьбы парторганизации и посылал ее в завокзальный райком.

Что же мы имеем в результате? В результате, почти всех председателей рабочкомов обвиняют в злоупотреблениях, в заверении и удостоверении фиктивных счетов, и что они, вместе с рядом преступников, жуливничали на дороге, вместо того, чтобы проводить линию партии в профорганах. Знал-ли завокзальный райком—нужно полагать, что знал, почему что выступающий здесь товарищ заявил, что он сделал распоряжение не сообщать нам (потом он поправился) относительно положения в организации.

Это крайне странно, потому что мы там на дороге тоже замечали, что когда мы чем-нибудь интересовались, то от нас пытались это скрыть. Знал-ли завокзальный райком о таких случаях, когда председателей рабочкомов рабочие за их преступления пытались сбросить в Арагву и Куру? Он это знал. Что же он предпринял в этом отношении? Ничего. Здесь речь идет не о том, чтобы дать совет завокзальному райкому, а о том, чтобы потребовать от завокзального райкома отчета—почему он не делал то, что необходимо было сделать. Необходимо было сообщить об этом высшему партийному органу.

Вопрос этот достаточно серьезен.

ТОВ. ЭЛИАВА.

— Я хочу указать на те моменты в нашей работе, которые могут служить большим препятствием к осуществлению тех задач нашей партии, которые формулировал тов. Серго в своем докладе.

Закавказская федерация, вместе со всем нашим Союзом, подошла теперь к такому периоду жизни, когда мы можем конкретно поставить вопрос о ближайших путях социалистического переустройства у нас отношений экономических и общественных.

Вам прекрасно известно почему, именно теперь мы ставим вопрос так практически. Союз наш окреп. Он вступил в полосу таких накоплений, которые могут послужить основой для такого развития нашего хозяйства, которое переведет это хозяйство на социалистические рельсы.

Это обстоятельство служит основой и для хозяйственного развития нашей страны, Закавказья, которое иначе никогда не сможет подняться на высшую ступень экономической и проч. культуры. Советский Союз, экономическая мощь этого Союза, есть основа нашего благосостояния. Это совершенно ясно должно быть теперь всем нам и всем, живущим на нашей территории, вопреки разговорам, агитации и пропаганде, выступлений всех наших врагов и, в частности, врагов, находящихся заграницей.

т. Элиава

Но положение в Закавказьи осложняется одним моментом, вопросом не знает почти нашего Союза. Это момент, который мы квалифицируем, как момент национальный.

Закавказье сейчас имеет все предпосылки для нормального и здорового развития мощи нашего Союза, во-первых, и, во-вторых, в той системе государственных организаций и политических организаций у нас, которые мы создали в последние годы, мы создали такие взаимоотношения между республиками и вылили в такие государственные формы эти взаимоотношения, что они способствуют нашему развитию, дают простор всем тем силам, элементам, которые на базе этих дружеских и товарищеских отношений собираются работать. Но эта форма организации или это наше общение государственных форм еще не привело нас к полной ликвидации тех остатков национальных взаимоотношений, которые у нас еще имеют очень большое место.

Политический национальный вопрос уже разрешен. У нас есть федерация, есть общая организация для направления нашей работы и нет элементов государственных раздоров между национальностями (не говоря уже о войне между национальностями). Но надо сказать, что наши народы, наши республики еще имеют значительные национальные пережитки и не только за пределами нашей партии, но и в самой партии существуют такие пережитки национальные, которые могут быть опасны для нашей работы.

Об этом тов. Серго говорил очень ясно. Мы преодолели все разногласия политического и государственного порядка, но психологические пережитки —замкнутость, исключительность—мы их еще не все ликвидировали. Это чувствуется особенно остро, когда мы подходим к вопросу относительно нашего дальнейшего экономического строительства.

Закавказье мы понимаем, как хозяйственно-целостную организацию. Закавказье есть такой организм, который обладает очень многими данными, но эти данные могут быть использованы, приведены в движение, только при правильном их использовании. Итти на индустриализацию это значит использовать все элементы развития индустрии во всех уголках Закавказья.

Здесь мы можем натолкнуться на такое явление национального порядка, которое может послужить преградой в нашей работе.

Я полагаю, что это с'езд и партия на это обратят серьезное внимание.

Надо сказать, что люди плохо примиряются (даже некоторые коммунисты) с тем, что неизбежно. Каждый из нас, многие беспартийные и часть коммунистов не могут отрешиться от своих пределов и границ и полагают развить свое хозяйство только в пределах собственной республики. Это первая разница.

Вторая разница—языковая. К нашему несчастью, надо сказать, что мы в области знаний языков слишком отстали. Мы по наследству, по инерции, продолжаем еще отбиваться от русского языка,—в порядке борьбы бывших колониальных и полуколониальных наций с великодержавной буржуазией. В некоторые моменты до некоторой степени, можно было бы примириться с тем что шла борьба по этой линии.

Но теперь, после того, как мы составили большой Союз, где основной ячейкой нашего Союза является РСФСР, после того, как мы связали свои экономическо-хозяйственные нужды с нуждами всего Союза и, следовательно, с нуждами РСФСР, мы уже стать на такую позицию в отношении русского языка не можем. Это было бы преступлением.

Правда, Жордания в одной из своих статей смеется над тем (или кто-то из редакции журнала «Борьба», который они издают заграницей), что он вычитал в абхазской газете о том, что язык Ленина, русский язык, есть язык, на котором нужно говорить в Абхазии.

Вы знаете, как партия смотрит на этот вопрос и как вопрос языковый разрешается в Абхазии.

Жордания говорит, что эти большевики считают большевизм явлением мировым, интернациональным, а между тем это есть чисто московское явление, великоруский бред. Но мы не можем стоять на этой точке зрения. Если он не допускает вообще употребления русского языка в нашей стране и, в частности, в Абхазии, то мы-то этого делать не должны. Я считаю, что нашему с'езду партии и нашей партии, вообще, этот вопрос надо поставить коренным образом и вынести такое категорическое решение, которое обязало бы национальные партии, коммунистические и наши советские власти вести обучение русскому языку настолько хорошо, чтобы наши техники и квалифицированные лица свободно могли бы на этом языке пользоваться. Это первое условие для того, чтобы мы могли целиком и полностью использовать тот опыт, который имеется в соседней России, и, опираясь на эту Россию, могли бы развить наше хозяйство в дальнейшем.

Второе — это то, что мы, сидящие в Грузии, Армении и Азербайджане, друг-друга не понимаем: если мы сейчас, на этом с'езде, понимаем друг друга, то только при помощи русского языка. Здесь выступал товарищ на тюркском языке, но другой кроме, тов. Султанов, перевел его речь на русский язык; значит, мы непосредственно друг друга не понимаем. Конечно, очень хорошо, что у нас есть средство, которое дает возможность понимать друг друга, но ведь не всегда же будет такой с'езд, где мы будем иметь такого переводчика, как тов. Султанов. На практике часто имеют место такие явления: напр., на постройке какой либо гидростанции в Грузии, мы имеем рабочих не столько грузин, сколько других национальностей — тюрок, армян, русских и т. д. То же самое может случиться и при дальнейшем росте нашего строительства. Мы будем закладывать очаги и в Азербайджане, и в Армении, которые будут рассчитаны не только для обслуживания территории Армении и Азербайджана, но и всего Закавказья, и здесь нам нужно, чтобы все друг друга непосредственно понимали.

Трудно, конечно, достичь того, чтобы вся тюркская масса понимала всю массу грузинскую и обратно, но, несколько мы сейчас вступили в процесс большого строительства, нам необходимо поставить себе задачу, чтобы, по крайней мере наши технические силы, которые учатся и должны будут применить свои знания на практике, смогли обращаться с тем техническим материалом, который будет участвовать в нашем строительстве.

У меня лично эта мысль давно бродила, но практически в ней до сих пор не было нужды. Но сейчас, когда мы пытаемся подходим к вопросу нашего строительства, мне кажется, мы, наряду с изучением русского языка, в наших школах всех ступеней и стадий, должны обучать нашу молодежь, которая готовится к практической работе, языкам соседних народов.

Я, полагаю, что инженер, агроном, врач, таксатор, землемер и проч., без которых наше хозяйство развиваться не может, тоже должны знать язык соседей. По-моему, это чрезвычайно необходимо. Этот момент наряду с переустройством, с реорганизацией вообще нашего народного образования, должен стать перед нами. Но это не тема доклада. Тов. Серго коснулся особенно больных вопросов. Я хочу сказать, что система нашего народного образования в Закавказьи не соответствует хозяйственно-экономическим нуждам, ее нужно пересмотреть; нужно сказать, что индустриализация на всех парах, переход на высшую ступень сел. хозяйства, механизация, тракторизация — все это требует квалифицированной силы, а не людей с гуманитарными знаниями, бесконечно многочисленных и очень беспочвенных.

Нужно этот вопрос в партийном порядке разрешить, чтобы его могли на практике осуществить, именно реорганизовать наше народное образование, приспособить его к нуждам хозяйственным, экономическим, в особенности к тому бурному темпу, бурному росту, который намечается сейчас, и наряду с этим высший командный состав наших техников обучать соседним языкам, чтобы они могли ездить друг к другу и помогать.

Теперь еще один вопрос—об изживании тех остатков национальных отношений, которые имеются. Это изживание потребует немалой затраты энергии партийной и советской, и я утверждаю, что в наших республиках,—не знаю, может быть я ошибаюсь в отношении соседних республик, но в отношении грузинск. республики я не ошибаюсь,—у нас черезчур много таких отдушин, таких прослоек нашего общества, из которых жестоким образом прет этот пережиток национальной исключительности и замкнутости. Все это отражается на партийных флангах, через эти ряды проходит этот самый напор, который сейчас имеется, и нам придется вести жестокую борьбу против этого, во-первых, внутри партии для установления правильной точки зрения, и во-вторых, уделять больше внимания нашей пропаганде и агитации. Мы занимаемся сейчас национализацией учреждений, но я боюсь, что эта национализация может оказаться ошибкой. Мы все время стремимся «увольнять» и «назначать».

Мне приходится иметь дело не только с Грузией, но и с другими республиками, и я вижу, что это принимает чисто формальный характер. Но мы не подходим к этому вопросу так, как сейчас это нужно было бы ввиду нарастающей потребности нашего хозяйства и нашей экономики. Я думаю, что нам придется приступить к пропаганде идей всяческой связи в закавказском масштабе по всем основным профессиям. У нас уже есть рабочее об'единение, но кажется, не по всем еще отраслям профдвижения, у нас есть закавказские организации, закавказские об'единения или сочетания работы этих профорганизаций в закавказском масштабе. Ряд профсоюзов еще остается самостоятельным и довлеет в себе на территории своих республик. Эти профорганизации, все технические силы, какие есть, всех видов и рангов и всех названий, должны быть проведены через горнило Закавказского совещания. Это придется провести. Сопротивлений будет много, но без этого никак не обойдемся.

Я думаю, что эта задача, которая ставится сейчас, и задача развития нашей экономики, боевой клич которой дает партия—требуют приспособления наших рядов для боевого проведения всех тех работ, которые сейчас намечаются.

Нужна работа по изживанию тех пережитков, которые на практике может быть гораздо более сложны и опасны, чем открытые политические недоразумения,—и я думаю, что с'езд вынесет особое постановление и обратит на это внимание, но с тем, чтобы парторганизации взяли твердый курс на борьбу со всеми остатками и очистили почву для действительного, быстрого и нормального развития нашей страны и под'ема наших масс на высшую ступень материальной и духовной культуры.

ТОВ УНИКАШВИЛИ.

— В работе на местах наблюдается недочет в отношении несвоевременной выплаты жалованья. Партия и власть должны на это обратить внимание и выяснить свою линию в этом вопросе.

Работа коммунистов на селе слаба. Местные исполкомы не отчитываются перед ячейками, ячейки бывают в курсе работы местных исполкомов. Местные исполкомы время от времени должны отчитываться перед местными парторганизациями.

ТОВ. ГРИГОРЯН.

— Тов. Серго указал, что в нынешнем году ассигновано для достроек и построек на Зак. железных дорогах около 5.978.640 руб. Эта сумма не такая крупная чтобы она могла охватить наши перспективы в области той работы, которая предполагается на Зак. железных дорогах.

Данному с'езду и новому краевому комитету необходимо обратить особенное внимание на хозяйство наших Зак. ж. дорог.

Несколько слов относительно развития и расширения новых работ на Зак. жел. дорогах. Может быть, тов. Элиава или Иванов дадут соответствующую справку о том, на что нам были нужны испрошенные 68 милл. рублей. Но, к сожалению нам утвердили только 54 млн. Необходимо новому краевому комитету и тем делегациям, которые поедут на с'езд в Москву, настаивать категорически чтобы Закавказским дорогам дали требуемые суммы, ввиду того, что дорога имеет большое значение в отношении переброски груза за-границу.

Жилищный вопрос на Зак. жел. дорогах—самый больной вопрос. НКПС ассигновало на улучшение жилищного строительства лишь 140 000 руб. Смешно даже говорить об этой сумме, так она мала. Они истратили около 600 тыс. рублей но и этого даже мало. Необходимо принять должные меры для ассигнования известной суммы на жилищное строительство на Зак. жел. дорогах.

Тов. Орджоникидзе говорил о росте заработной платы. Но он не сказал о том, что железнодорожники получают всего 58 проц. жалованья довоенного времени. На это также должно быть обращено соответствующее внимание.

ТОВ. ПАЛИАНИ.

— Тов. Орджоникидзе говорил, что некоторые наши постановления и решения многими местными работниками не проводятся в жизнь, не осуществляется.

Действительно, насколько земельн. споры, возникающие в некоторых наших уездах разрешаются местными работниками, согласно директив Заккрайкома или Зак. ЦИК-а? Эти земельные споры разрешаются нашими местными работниками далеко неправильно.

Закавказская единая коммунистическая организация должна сказать будущему закавказскому краевому комитету, чтобы он обратил на это самое серьезное внимание, чтобы постановления исходящие от Зак. ЦИК-а на местах точно и правильно проводились в жизнь.

Несколько слов по поводу организационного отчета, сделанного тов. Назаретяном. Тут говорили, что мы недоедаем крестьянам своими кампаниями. Это правильно. Мы как работники с мест, говорим, что уже пора прекратить эти кампании, пора прекратить митинговщину.

ТОВ. ФАРНИЕВ.

— Относительно политического отчета ЗКК много говорить не приходится, поскольку основные задачи о взаимоотношениях национальностей, политического руководства, изучения народных богатств и исследования возможностей, по которым должно итти наше социалистическое строительство, им охвачены. Цифры доклада блестяще доказывают это положение.

Организационный вопрос. Хотя некоторые товарищи указывают что есть местами пробелы в этом отношении но я полагаю, что ЗКК добрался и до этих пробелов.

Что организационная работа имеет крупные достижения, это видно из того, что в советской работе принимали участие 80 проц. беспартийных, как заявлял докладчик.

Это и есть «лицом к деревне», это есть достижение.

Политически и организационно работа Закавказкома проведена большая и полезно [illegible] достижения, о чем говорит цифры.

Из цифр видно, что политические вопросы [illegible] ются во время. Видно, что в политическом отношении руководство было своевременным и достаточным. Об этом говорят даже наши враги. Очевидно, что до них сведения доходят через европейские делегации, которые посещают нас. Конечно эти делегации рабочие, но эти рабочими делегациями потянулся и патриарх II Интернационала Отто Бауер. Из этого можно заключить что отношение Европы к нашему политическому существованию изменило свою форму.

ТОВ. САГАТЕЛОВ.

Я делегат Гянджинского уезда, из нагорной полосы его. Крестьяне этой полосы терпят большую земельную нужду, так как после советизации бекские и ханские земли были захвачены крестьянами, проживающими в низменной полосе. Они же захватили и эйлаги.

Также остро, как и земельный вопрос, стоит вопрос о о дорогах. Наши селения совсем оторваны от города из-за отсутствия дорог. Нет никакой возможности вывозить продукты, потому что если крестьянин хочет поехать в город, то должен запречь четыре пары буйволов.

Крестьянство нуждается в лесном материале, так как во время дашнакской и мусаватской авантюры наш район был разгромлен до основания. Леса у нас имеются под носом, но пользоваться лесным материалом нельзя.

Очень больной вопрос—медицинская помощь населению. 12-13 сел имеют один фельдшерский пункт, больные должны ехать 50-60 верст на арбах до врачебного пункта.

Постановление о выселении беков не проводится в жизнь.

Некоторые ячейки не могут действовать по коммунистически. Бывали случаи, когда священник или такой же вредный элемент который выступал против нас и против которого мы в свое время приняли меры, записывался в политбюро агентом. (Смех)

Бывали случаи, когда учители, являвшиеся во время дашнако-мусаватистской авантюры инициаторами выступлений, отправлялись в Эривань для продолжения своего образования.

Должен сказать, что к сожалению, коммунисты, стоящие у власти, не проводят в жизнь лозунга «лицом к деревне» в жизнь. Приведу пример; когда в ганджинской организации были выборы комитета, в него попал один крестьянин. Тогда городские товарищи, стоящие во главе работы, подняли вопрос о том, чтобы снять этого крестьянина и вместо него выставили кандидатуру опять таки городского товарища. Выступил товарищ, 4 года стоящий во главе власти и сказал, что теперь не время выбирать крестьян, потому что нам придется отвечать перед центром.

Разве это есть осуществление лозунга «лицом к деревне».

ТОВ. ФИЯН.

(Армения).

Когда говорят о национальном вопросе, то мы как будто бы принимаем во внимание только национальные единицы, отдельные республики. По моему, когда говорится о национальном вопросе, надо принимать во внимание не только отдельные единицы, а нужно принимать во внимание национальные меньшинства в этих республиках. Дело в том, что до сих пор ЗКК не обращал на это должного внимания.

Буду говорить о тех фактах, которые у меня есть.

Мы, работающие в Армении, среди национальных меньшинств до сих пор никакого руководства от ЗКК не получали и даже наших работников, которые были мобилизованы, ЗКК отставил. Мы сами в Армении не можем подготовить работников. У нас нет сил. Мы должны всякий раз отправлять учиться работников в другие республики, главным образом, в Азербайджан, чтобы они получили там образование.

т. Амириди Екатерина

С 1921 года, каждый год мы отправляем курсантов и из этих курсантов ни одного человека до сих пор не получили. В этом году азербайджанская партийную школу окончили 9, из них 2 женщины. По разверстке ЗКК нам эти места были предоставлены и мы отправили армян в школы. По окончании школ курсанты были использованы в Азербайджане. Почти с мая до сих пор, несмотря на наши просьбы, отношения, постановления, наши телеграммы по прямому проводу, нам не удалось и не удается получить ни одного работника.

Во всех наших уездах, на всех с'ездах и конференциях крестьяне об этом говорят, но ничего из этого не выходит.

Я полагаю, что вопрос работы среди национальных меньшинств на этом с'езде должен быть рассмотрен самым серьезным образом. На него нужно обратить внимание не как на вопрос общего характера. Нужно обратить на него особое внимание, особенно принимая во внимание районы, где абсолютно нет возможности эту работу нести без помощи.

Приблизительно в июле мы представили в ЗКК список нашей интеллигенции, которая во время дашнаков выехала в Азербайджан из Эривани, и до сих пор находится там. Среди них имеются партийные и беспартийные, культурные и политические работники. Они обратно не возвращаются.

Как же мы можем без необходимых работников вести работу среди стотысячной массы беженцев которая и до сих пор прибывает к нам из Азербайджана и Персии.

Если бы к нам вернулась хотя бы часть интеллигенции из Азербайджана, мы бы могли вести работу. А между тем, мы говорим о необходимости вести работу среди национальности на родном языке, создавать школы на этом языке.

Могут сказать, что вообще работников-тюрок мало, что тут ничего не поделаешь, но это не совсем правильно. Мы знаем что работников-тюрок мало, но это не значит, что нельзя выйти из положения. Мы можем работников взять из Азербайджана, хотя бы из Баку, где можно мобилизовать несколько человек и перебросить к нам в Армению.

Вопрос стоит очень серьезно. С каждым днем работа увеличивается и необходимо увеличить и число работников. Конечно, может быть никто не согласится поехать в Армению, никто не согласится поехать в Армению, чтобы поехать в Делижан или в другое место, но тюркское население находится не в Эривани, а в таких уездах, куда необходимо посылать работников.

Я полагаю, что наш с'езд должен дать соответствующую директиву по национальному вопросу. В некоторых республиках работа продвигается вперед, где есть культурные работники и т. д. но в некоторых деревнях и ячейках по поводу национального вопроса бывают недоразумения, недовольства и шушуканье.

Это может быть, результаты работы мусаватистов и дашнаков, которые находятся по большей части в этих маленьких селениях, где наших работников недостаточно, и мы поэтому не можем охватить всю работу.

ТОВ. ЦЕХАДЗЕ.

(Грузия).

Самым главным и принципиальным вопросом является то насколько оправдало себя национальное об'единение закавказских республик. Некоторые товарищи указывали, что как будто бы принципиально в республиканском масштабе мы имеем колоссальнейшие результаты положительного характера, но где-то в уездах существует разногласие. Действительно, по национальному вопросу, который имел колоссальное значение в нашей действительности, не только в ячейковом масштабе, но и в республиканском масштабе мы получили колоссальные результаты. Нужно теперь положить конец этому вопросу, ибо национальные взаимоотношения между отдельными республиками настолько запечатлелись, что их невозможно развязать никакими силами. Это самое главное, что мы должны здесь подчеркнуть.

Самый главный вопрос, это вопрос о кооперации. Насколько проводятся директивы 14-й партконференции и насколько проводятся решения совещания Заккрайкома с представителями мест по вопросу об укреплении крестьянского хозяйства и по вопросу о поднятии его на должную высоту?

В постановлениях 14-й партконференции ясно говорится: для того, чтобы усилить и развить кооперативную отрасль, необходимо удлинение срока кредитования. Мы заявляем, что это ничуть не проводится. Кредитование осталось только на бумаге и дается вместо 6 месяцев 35 или максимум 45 дней. За 45 дней изволите провести циркуляризацию товаров и внести то, что полагается в текстильный синдикат или в другую организацию, которая снабжает первичные кооперативные организации.

Я думаю, что будущему составу ЗКК необходимо обратить внимание на вопрос об удлинении кредитования и назовем кооперации. Необходимо удлинение кредитования крестьянства, как такового.

Следующий вопрос—это вопрос о крестьянстве. Мы здесь дали основной принцип единым к деревне. Мы хотим [illegible] не можем [illegible] Возьмите перевыборы советов. Я [illegible] что [illegible] определен [illegible] определения [illegible] [illegible] веду пример; когда в ганджинской организации были выборы комитета, в него попал один крестьянин. Тогда городские товарищи, стоящие во главе работы, подняли вопрос о том, чтобы снять этого крестьянина и вместо него выставили кандидатуру опять таки городского товарища. Выступил товарищ, 4 года стоящий во главе власти и сказал, что теперь не время выбирать крестьян, потому что нам придется отвечать перед центром.

Разве это есть осуществление лозунга «лицом к деревне».

ТОВ. ФИЯН.

(Армения).

Когда говорят о национальном вопросе, то мы как будто бы принимаем во внимание только национальные единицы, отдельные республики. По моему, когда говорится о национальном вопросе, надо принимать во внимание не только отдельные единицы, а нужно принимать во внимание национальные меньшинства в этих республиках. Дело в том, что до сих пор ЗКК не обращал на это должного внимания.

Буду говорить о тех фактах, которые у меня есть.

Мы, работающие в Армении, среди национальных меньшинств до сих пор никакого руководства от ЗКК не получали и даже наших работников, которые были мобилизованы, ЗКК отставил. Мы сами в Армении не можем подготовить работников. У нас нет сил. Мы должны всякий раз отправлять учиться работников в другие республики, главным образом, в Азербайджан, чтобы они получили там образование.

т. Амириди Екатерина

С 1921 года, каждый год мы отправляем курсантов и из этих курсантов ни одного человека до сих пор не получили. В этом году азербайджанская партийную школу окончили 9, из них 2 женщины. По разверстке ЗКК нам эти места были предоставлены и мы отправили армян в школы. По окончании школ курсанты были использованы в Азербайджане. Почти с мая до сих пор, несмотря на наши просьбы, отношения, постановления, наши телеграммы по прямому проводу, нам не удалось и не удается получить ни одного работника.

Во всех наших уездах, на всех с'ездах и конференциях крестьяне об этом говорят, но ничего из этого не выходит.

Я полагаю, что вопрос работы среди национальных меньшинств на этом с'езде должен быть рассмотрен самым серьезным образом. На него нужно обратить внимание не как на вопрос общего характера. Нужно обратить на него особое внимание, особенно принимая во внимание районы, где абсолютно нет возможности эту работу нести без помощи.

Приблизительно в июле мы представили в ЗКК список нашей интеллигенции, которая во время дашнаков выехала в Азербайджан из Эривани, и до сих пор находится там. Среди них имеются партийные и беспартийные, культурные и политические работники. Они обратно не возвращаются.

Как же мы можем без необходимых работников вести работу среди стотысячной массы беженцев которая и до сих пор прибывает к нам из Азербайджана и Персии.

Если бы к нам вернулась хотя бы часть интеллигенции из Азербайджана, мы бы могли вести работу. А между тем, мы говорим о необходимости вести работу среди национальности на родном языке, создавать школы на этом языке.

Могут сказать, что вообще работников-тюрок мало, что тут ничего не поделаешь, но это не совсем правильно. Мы знаем что работников-тюрок мало, но это не значит, что нельзя выйти из положения. Мы можем работников взять из Азербайджана, хотя бы из Баку, где можно мобилизовать несколько человек и перебросить к нам в Армению.

Вопрос стоит очень серьезно. С каждым днем работа увеличивается и необходимо увеличить и число работников. Конечно, может быть никто не согласится поехать в Армению, никто не согласится поехать в Армению, чтобы поехать в Делижан или в другое место, но тюркское население находится не в Эривани, а в таких уездах, куда необходимо посылать работников.

Я полагаю, что наш с'езд должен дать соответствующую директиву по национальному вопросу. В некоторых республиках работа продвигается вперед, где есть культурные работники и т. д. но в некоторых деревнях и ячейках по поводу национального вопроса бывают недоразумения, недовольства и шушуканье.

Это может быть, результаты работы мусаватистов и дашнаков, которые находятся по большей части в этих маленьких селениях, где наших работников недостаточно, и мы поэтому не можем охватить всю работу.

ТОВ. ЦЕХАДЗЕ.

(Грузия).

Самым главным и принципиальным вопросом является то насколько оправдало себя национальное об'единение закавказских республик. Некоторые товарищи указывали, что как будто бы принципиально в республиканском масштабе мы имеем колоссальнейшие результаты положительного характера, но где-то в уездах существует разногласие. Действительно, по национальному вопросу, который имел колоссальное значение в нашей действительности, не только в ячейковом масштабе, но и в республиканском масштабе мы получили колоссальные результаты. Нужно теперь положить конец этому вопросу, ибо национальные взаимоотношения между отдельными республиками настолько запечатлелись, что их невозможно развязать никакими силами. Это самое главное, что мы должны здесь подчеркнуть.

Самый главный вопрос, это вопрос о кооперации. Насколько проводятся директивы 14-й партконференции и насколько проводятся решения совещания Заккрайкома с представителями мест по вопросу об укреплении крестьянского хозяйства и по вопросу о поднятии его на должную высоту?

В постановлениях 14-й партконференции ясно говорится: для того, чтобы усилить и развить кооперативную отрасль, необходимо удлинение срока кредитования. Мы заявляем, что это ничуть не проводится. Кредитование осталось только на бумаге и дается вместо 6 месяцев 35 или максимум 45 дней. За 45 дней изволите провести циркуляризацию товаров и внести то, что полагается в текстильный синдикат или в другую организацию, которая снабжает первичные кооперативные организации.

Я думаю, что будущему составу ЗКК необходимо обратить внимание на вопрос об удлинении кредитования и назовем кооперации. Необходимо удлинение кредитования крестьянства, как такового.

Следующий вопрос—это вопрос о крестьянстве. Мы здесь дали основной принцип единым к деревне. Мы хотим [illegible] не можем [illegible] Возьмите перевыборы советов. Я [illegible] определен [illegible] определения [illegible] [illegible] веду пример; когда в ганджинской организации были выборы комитета, в него попал один крестьянин. Тогда городские товарищи, стоящие во главе работы, подняли вопрос о том, чтобы снять этого крестьянина и вместо него выставили кандидатуру опять таки городского товарища. Выступил товарищ, 4 года стоящий во главе власти и сказал, что теперь не время выбирать крестьян, потому что нам придется отвечать перед центром.

Разве это есть осуществление лозунга «лицом к деревне».

ТОВ. ФИЯН.

(Армения).

Когда говорят о национальном вопросе, то мы как будто бы принимаем во внимание только национальные единицы, отдельные республики. По моему, когда говорится о национальном вопросе, надо принимать во внимание не только отдельные единицы, а нужно принимать во внимание национальные меньшинства в этих республиках. Дело в том, что до сих пор ЗКК не обращал на это должного внимания.

Буду говорить о тех фактах, которые у меня есть.

Мы, работающие в Армении, среди национальных меньшинств до сих пор никакого руководства от ЗКК не получали и даже наших работников, которые были мобилизованы, ЗКК отставил. Мы сами в Армении не можем подготовить работников. У нас нет сил. Мы должны всякий раз отправлять учиться работников в другие республики, главным образом, в Азербайджан, чтобы они получили там образование.

т. Амириди Екатерина

С 1921 года, каждый год мы отправляем курсантов и из этих курсантов ни одного человека до сих пор не получили. В этом году азербайджанская партийную школу окончили 9, из них 2 женщины. По разверстке ЗКК нам эти места были предоставлены и мы отправили армян в школы. По окончании школ курсанты были использованы в Азербайджане. Почти с мая до сих пор, несмотря на наши просьбы, отношения, постановления, наши телеграммы по прямому проводу, нам не удалось и не удается получить ни одного работника.

Во всех наших уездах, на всех с'ездах и конференциях крестьяне об этом говорят, но ничего из этого не выходит.

Я полагаю, что вопрос работы среди национальных меньшинств на этом с'езде должен быть рассмотрен самым серьезным образом. На него нужно обратить внимание не как на вопрос общего характера. Нужно обратить на него особое внимание, особенно принимая во внимание районы, где абсолютно нет возможности эту работу нести без помощи.

Приблизительно в июле мы представили в ЗКК список нашей интеллигенции, которая во время дашнаков выехала в Азербайджан из Эривани, и до сих пор находится там. Среди них имеются партийные и беспартийные, культурные и политические работники. Они обратно не возвращаются.

Как же мы можем без необходимых работников вести работу среди стотысячной массы беженцев которая и до сих пор прибывает к нам из Азербайджана и Персии.

Если бы к нам вернулась хотя бы часть интеллигенции из Азербайджана, мы бы могли вести работу. А между тем, мы говорим о необходимости вести работу среди национальности на родном языке, создавать школы на этом языке.

Могут сказать, что вообще работников-тюрок мало, что тут ничего не поделаешь, но это не совсем правильно. Мы знаем что работников-тюрок мало, но это не значит, что нельзя выйти из положения. Мы можем работников взять из Азербайджана, хотя бы из Баку, где можно мобилизовать несколько человек и перебросить к

Заключительное слово тов. Серго Орджоникидзе

По окончании прений, заключительное слово предоставляется тов. Серго Орджоникидзе.

— Товарищи, прежде всего я должен сказать о тех замечаниях, которые были здесь сделаны. Некоторые товарищи говорили, что я в своем докладе поставил вопрос таким образом, что у нас все обстоит благополучно. Это неверно. Или те товарищи, которые говорят об этом, вчера не слышали моего доклада, или же не дали себе труда хотя бы сегодня бегло просмотреть мой доклад, напечатанный в «Заре Востока».

Я сказал, какие недостатки были обнаружены в деревне: неоформленность наших парт'ячеек, их незнание, как вести работу в деревне, иногда обособленность от прочей крестьянской массы, смешение партийных и советских функций, головотяпство крестьков и присвоение прав и обязанностей, им не принадлежащих, существование незаконных налоговых поборов, непригодность и некультурность многих наших работников и т. д.

Дальше, указывая на достижения, я говорил, что страна наша нищенская, бедная и голая, и что надо очень и очень много сделать для того, чтобы стать на ноги и двинуться к социалистическому строительству.

Больше того, заканчивая доклад, я говорил: те затруднения, которые были, остались позади, но главные затруднения, главные битвы впереди. Так что брошенный мне упрек по меньшей мере неоснователен.

Тут кое-кто еще указал на то, как-будто я похвалил кооперацию. Это неверно. Вот, что я говорил: «Как-будто бы не плохо, а на самом деле не все обстоит благополучно. Возьмем, например, «Цармокавшири». Несмотря на то, что кое-какие успехи в этой кооперации есть, все же мы недавно по представлению ЦК КП (б) Г рассмотрели материал об этой кооперации и выяснилось, что у «Цармокавшири» имеется долга 5 миллионов рублей. Это произошло, с одной стороны, потому, что товарищи, которые сидели там, не умели вести дело, а с другой стороны— отсутствие оборотных средств», и т. д.

Я говорил не о том, что везде все обстоит хорошо, а только о том, что удалось много сделать. Разоренную страну удалось поставить почти на том уровне, на котором она была в 1913 году, т. е. то, что опустошила империалистическая война, то, что разрушили национальные правительства, большевистскому правительству, нашей партии, удалось залечить.

Но от этого мы не перестали быть нищими. Это, во-первых.

Второе недоразумение насчет Красной армии. Тут товарищи указывали на то, что я не останавливался на Красной армии. Тов. Снегирев, выступивший здесь, говорил, что можно было сказать то-то и то-то. По каждому вопросу можно десять раз говорить, и говорить.

Я Красной армии человек не посторонний, но считаю, что сейчас перед Красной армией не стоят такие вопросы, которые требовали бы разрешения и директив данного с'езда. Вопросы строительства Красной армии уже в определенных рамках имеются, их надо выполнять; а Красная армия, конечно, как высказался тов. Снегирев, была, есть и будет. Как член Реввоенсовета и как член Краевого Комитета партии, я должен указать на то, что у нас, в Закавказьи, Красной армии нет повода жаловаться с'езду, что краевые, республиканские и уездные организации не обращают внимания на нее.

Возьму для примера следующий факт: азербайджанское правительство, главным образом бакинский совет, при помощи закавказского правительства строит в этом году в Баку большие казармы, стоимостью в миллион рублей. Скажу еще, что у меня не было ни одного случая, когда бы я, обращаясь к правительству или к закавказскому, или к какой-нибудь из республик с просьбой помочь Красной армии и получили бы отказ.

Тем не менее, я считаю, что тов. Снегирев был прав, когда говорил: «Надо общественное мнение партии мобилизовать вокруг большей заботы об армии».

Другой товарищ говорил, что сейчас мы как будто немного распустились, полагая, что нам не грозит никакая опасность. Конечно, было в высшей степени опрометчиво с нашей стороны так думать. Тов. Киров мне подсказывает, что Англия или кто-нибудь другой постарается не дать нам возможность отведать такого благополучия.

Теперь еще одно замечание. Некоторые бакинские друзья заподозрили меня в том, что в вопросе о достижениях в нефтяной промышленности я немного переборщил, в особенности в вопросе о бурении, когда я говорил то, что делалось раньше от 9 до 12 мес., теперь делается в 15 дней. У меня имеется документ, подписанный тов. Румянцевым, одним из лучших работников из рабочих Балаханского района. Он сейчас заменяет тов Серебровского.

«В старое время скважину бурили восемьдвенадцать месяцев. Вращательный способ бурения почти не знали. Теперь на новых площадях скважину до 120 сажен глубиной вполне заканчивают в среднем в месяц, причем первые 90-100 саженей проходят в 5-6 дней, остальные 20-30 сажен ввиду разведки идут медленнее. Если бурить на разведанной площади, то глубину 120-130 сажен пройдут максимум в 15 дней. Пример: сейчас бурится вращательным способом одна новая скважина в Сабунчах, глубиной 212 сажен. Чистая работа заняла 17 дней. Прибор, у которого работает несколько (до тридцати) насосов называется групповой прибор для глубоких насосов системы «Кепетьи», «Ойль-Вейль» и «Бессемера». Последний тип приводов изготовляется самой Азнефтью НР. 4727».

Видимо, получается так: мы строим, достигаем головокружительных результатов, а некоторые местные наши товарищи о них не знают. Очевидно, и самим бакинцам нужно будет внимательней посмотреть на себя.

Следующий вопрос о жел. дороге. Здесь железнодорожники как будто-бы чуть-чуть обижены, а чем—неизвестно

Например, тов. Григорян говорит, что «Серго, говоря о наших успехах в области промышленности, только косвенно коснулся железной дороги»; а тов. Михайлов говорит: «Серго ничего не сказал ни о местах, ни о том, ни о другом».

Я о достижениях жел. дороги говорю столько же, сколько и о достижениях в других отраслях. Я говорил: ассигновано в нынешнем году на переустройство мостов, ассигновано на переустройство и постройку станций, на удлинение станционных путей, на электрификацию Сурамского перевала, на переустройство тифлисских мастерских— 5.780.000 руб. Затем на постройку Джульфо-Алято-Черноморской дороги— 8.500.000 руб. Сказано, кажется, и о местах и прочем и не косвенно, а прямо.

Тов. Михайлов говорил о том, что нужно железнодорожников поставить хотя-бы на второе место после горняков. Я думаю, что железнодорожников надо поставить на равное с горняками. Никто не сомневается в той революционной традиции, которая всегда была у железнодорожников. Но мы собрались на настоящем с'езде не для того, чтобы говорить комплименты.

Затем, здесь говорилось, что будто бы Краевым Комитетом ничего не сделано по поводу бакинского узла, и что комиссия, посланная для обследования бакинского узла никому не сделала доклада и никому не известны результаты обследований этой комиссии.

Прежде, чем так выступать, нужно как следует осведомиться—есть-ли материалы обследования этой комиссии или нет? Кроме того, 24-го сентября комиссия сделала нам доклад, причем были приняты ряд решений, которые были пересланы в Баку. Протоколы Краевого Комитета рассылаются всем членам Краевого Комитета, и в Баку, как вам известно, имеется не один член Краевого Комитета. Так что—отложим это в сторону.

Обращалось-ли внимание на нужды жел дорожников? Обращалось и очень даже обращалось.

А относительно жилищного вопроса, который, действительно, очень остро стоит для желдороги, должен сказать, что мы тормошили все время желдорогу.

Но ненужно думать, что все это достанется нам легко. Когда нам приходится заставлять жел. дорогу потратить ту или иную сумму, то часто она сделать этого не может, потому что централизована и должна получить разрешение от Наркомпути. Мы не можем ломать всю систему и всю организацию. И все же, несмотря на то, что Наркомпути отпустил Зак.ж. д. около 150 тыс. р. на жилстроительство,—мы обязали ее потратить в этом году не меньше одного миллиона рублей. Как видите, Краевому Комитету приходится брать на себя ответственность перед ЦК за перерасход на Зак. жел. дорогах.

Тов. Снегирев говорил, что надо было бы больше остановиться на национвопросе. Я думаю, что сдва-ли нужно было на данном с'езде еще более развивать этот вопрос. Два дня тому назад мне пришлось выступать на Грузинском с'езде и я очень подробно остановился на всех недоразумениях в Абхазии, Аджаристане, Ахалкалаках и т. д. Повторять их еще раз не было необходимости, тем более, что мое выступление было напечатано в «Заре Востока».

Тов. Эфендиев, выступавший здесь, сказал, что у них недостатки имеются, но что в них виноват не он и вообще местные работники, а ЦК АКП и Краевой Комитет. Это, по моему, никуда не годится. Человек, который руководит так работой, говорит, что от Краевого Комитета мы не видели никакого руководства по вопросам национальных меньшинств, мы не получали никаких указаний. Дорогие товарищи, Краевой Комитет, как вы знаете, руководит через ЦК, а не через отдельных товарищей. Надо, товарищи, знать устав партии и наши взаимоотношения с ЦК. Мы не даем таких прав Краевому Комитету, чтобы он через голову ЦК распоряжался инструкторами. А ЦК указания давались и не раз.

Вопрос, о котором говорил тов. Сагателов, вопрос о нагорной части Азербайджана был вытащен и переслан в ЦК Азербайджана именно Краевым Комитетом с указанием, что нужно сделать то-то и то-то. Мы занимались вопросами сектантства, русского населения. Этот вопрос вовсе не религиозный, вовсе не сектантский, а вопрос глубоко социальный. Мы занимались этим вопросом и давали соответствующие указания, а ЦК дальше должен уже на месте выполнить все. Не можем же мы посылать землемеров для наших молокан в Грузии или Армении, или Азербайджане. Это уже ваше дело; но это не освобождает нас от ответственности. Я говорю не для того, чтобы освободить себя или Краевой Комитет от ответственности, а хочу только напомнить вам то, что было.

Тут имеется ряд записок и если вы мне разрешите, на эти вопросы не буду отвечать в отдельности, а постараюсь обнять их в своем заключительном слове.

Тут указывается на то, что имеется недовольство со стороны тюрок относительно того, что тюрок секретарей, предисполкомов и т. д., нет, и что большинство этих должностей занимают армяне.

Но откуда взять работников? (Голос: из Азербайджана). А в Азербайджане много их? Мало, страшно мало. И тов. Эфендиеву лучше меня известно, что в Азербайджане имеется от 5 до 8 проц. грамотных. Аппарат Азербайджана насыщен вовсе не нашими товарищами-тюрками. Откуда же их брать? В закавказских учреждениях очень мало тюрок, но не потому, что мы не хотим их брать или забыли о них, а потому что нецелесообразно снимать работников-тюрок из Азербайджана и сажать их в закавказские учреждения. И это правильно потому, что наша задача заключается в том, чтобы насытить работниками-тюрками в первую очередь азербайджанские учреждения.

Вы знаете, что у нас имеется тюркский сектор в Закавказском коммуниверситете. При помощи него мы могли бы подготовить кадр работников-тюрок; но пока что, он очень неважно поставлен, т. к. нет преподавателей-тюрок. Недавно я пригласил товарищей из Закавказского коммуниверситета к себе в ЗКК. Выступил студент-тюрок с целым рядом упреков по отношению к нам. Он говорил: «У нас ничего не выйдет, вы сейчас зря деньги тратите на нас, потому что нет для нас учителей». Что же нам делать? Откуда нам их взять?

Теперь, т.т., перейду к вопросу о национальных меньшинствах.

Я очень рад всем выступлениям вокруг отчета ЗКК. Эти выступления показали рост нашей партии, нашей закавказской организации, огромный рост активности. Но верно-ли, что мы не понимаем вопроса о национальных меньшинствах? Тов. Эфендиев, который это утверждал, наверное невнимательно прослушал эту часть моего доклада. Давайте по совести скажем: эти недовольства, которые имеются со стороны нацменьшинств, угрожающи ли они или нет? Нет, не угрожающи. Есть только одно и за это нужно взяться—нужно начать самую решительную борьбу против того, чтобы всякий проходимец, контр-революционер, под всякую пакость не подводил бы национальную подоплеку. Если в Азербайджане тот или иной армянин совершил какую-нибудь пакость и его азербайджанское правительство посадит в тюрьму, он всячески будет доказывать, что это делается азербайджанцем по отношению к армянину. Если армянин накажет армянина, он не будет говорить, что армянин это сделал потому-то и потому-то. Но если армянин совершенно справедливо накажет тюрка, то непременно к этому приклеют хвост армяно-тюркских отношений и наоборот.

Вот тут выступал тов. Сагателов и говорил о нуждах крестьян ганджинок нагорной части. Но в его выступлений сквозит нехороший дух, и это я должен отметить.

Что он говорил? Я записал его слова: «городские коммунисты не проводят в жизнь лозунг—«лицом к деревне». Один крестьянин, нечаянно попал на их собрании, и то его выгнали».

Товарищи, разве вся наша организация не крестьянская? Если бы бакинский пролетариат не возглавлял эту организацию, то она была бы сплошь крестьянский. Разве весь наш отчет не говорит о том, что мы пропитаны крестьянским духом? Как же можно говорить, что городской коммунист не проводит наш лозунг—«лицом к деревне», что городской коммунист ничего не делает для крестьянина? Говорить так это значит сеять недоверие у крестьян по отношению к городским коммунистам. А кто такие городские коммунисты? Это рабочие. Коммунист в деревне должен знать настроение деревенской массы, но не делаться пленником этих настроений. Мы никогда не скрывали, что между рабочим классом и крестьянством существуют противоречия. Слово «смычка» между рабочими и крестьянами и родилось благодаря этим разногласия между ними. Без этого не нужна была бы и смычка. Между бакинским и тифлисским пролетариатом смычки не надо, потому что они едины по духу. Мы и проводим.

А тов. Сагателов говорит, что городские коммунисты ничего не делают для деревни, и еще добавляет: рабочие имеют социальное страхование и прочее, а у крестьян ничего нет, у крестьян все берут и мало дают и т. д.

Это напоминает мне речь беспартийного, не особенно развитого крестьянина на уездном с'езде советов, а не коммуниста.

В прениях говорилось о рынке. Тов. Иванов указывал на то, что хотя зарплата и увеличивается, но наш рынок дезорганизован, цены поднимаются и комвнуторг ничего не делает.

Я охотно признаю, что комвнуторг наш слаб. Но тут надо иначе подойти к вопросу, посерьезнее. Никакой сильный комвнуторг не может сделать то, что не в состоянии сделать сейчас вся наша экономика.

Положение следующее: товаров промышленных не хватает, несмотря на то, что в промышленном развитии мы сильно подвинули вперед. Покупательная способность крестьян выросла настолько, что этих товаров для удовлетворения нужд крестьянства не хватает. Поэтому—спрос на товары больше, чем предложение. На этой почве возникает повышение цен, спекуляция и прочее. Если бы у нас была сильная кооперация, она во многом облегчила бы положение. Но, к сожалению, как говорил товарищ из Закатал, у нас наблюдается такое явление, что товары получаются в кооператив и сейчас же через задние двери переходят в руки спекулянтов.

За это надо преследовать, наказывать. Тут Краевой Комитет один ничего не сможет поделать, если на местах такого рода дефекты не будут устраняться самими местами. Ни

Давайте так сказть: Краевой Комитет вам не поможет в таком случае, потому что руки Краевого Комитета каждый день дотянуться до мест не могут.

Давайте так скажем—Краевой Комитет должен вести хорошее руководство, а т. т. на местах должны проводит решения у себя.

Тов. Тагиев упрекал нас в том, что у них имеется много помещиков, которых почему-то не выселяют и ждут от нас распоряжения. Распоряжение давным-давно было сделано. Для чего же вам ждать других приказов? Вы прекрасно знаете, что большевизм ничего общего с помещиками не имеет. Если у вас еще сохранились помещики, то это благодаря тому, что власть в данном уезде плоховата (с места: правильно). Ведь вы знаете, т. т., программу партии, знаете, как Октябрьская революция разрешила помещичий вопрос, знаете законы, изданные нами в этом отношении. Тов. Тагиев сам был у нас на совещании. Я могу ему прочесть тот документ, который был нами с ним вместе выработан. Вы хотите, чтобы выселение производили Бакинский или Краевой Комитет, а чтобы вы сами не были ответственны? Это не годится (аплодисменты).

Тут тов. Сагателов говорил, что у какого то помещика имеется 250 дес. Каким образом это произошло. За это должен отвечать Ганджинский уездный исполком и уездный комитет, а не Центральный или Краевой Комитет. Давно имеется закон о земельной норме, почему же вы его не проводите в жизнь? Мы должны проводить эти решения вашими руками, а если не будет вашей твердой руки, мы будем беспомощно барахтаться, и все наши писания, речи, резолюции и т. д. будут только клочками бумаги.

Как же может партия что-нибудь делать, если нижестоящие организации не помогут в работе? Для чего мы собирались на совещание? Для того, чтобы учесть ваш опыт, вместе выработать необходимое решения и вместе провести их в жизнь.

Дальше, т. т., о местном бюджете. Тут выступал т. Курдадзе, председатель Горийского уездного исполкома, один из лучших работников Грузии. Но его надо сечь за местный бюджет. Он решительно никакого бюджета признавать не хочет. Он не признает никакой бюджетной дисциплины. Он говорит: давай вот такой то бюджет, а из этого бюджета он по своему усмотрению 80 тысяч потратил на другое дело, правда на великолепное дело, но бюджетом не предусмотренное.

Недавно, всего несколько дней тому назад, ко мне приехала целая делегация из Кутаиса. Целые четыре месяца учителя не получают жалования. А почему?

Спросили наркомфин: ты деньги давал?— Давал.

В свое время?—В свое время.

Почему же не получили?—Очень просто: им в этом году примерно 1.000 учителей, а они считают, что им нужно 1.600 и берут 1.600. А жалование присылается на 1.000 учителей.

Как же они делают? Они делят на 1.600 чел. в расчете, что к концу года учителям все таки заплатят. Не оставит же правительство учителей без жалования?

Конечно, мы их не оставим без жалования, мы принуждены были заплатить. Но как заплатить? Приказали наркомфину заплатить за счет Грузинского бюджета. Сократили другие расходы.

Благодаря тому, что некоторые уезды самовольно нарушают свой бюджет, у государства нарушается весь бюджет. Спрашивается: можно-ли это допустить?—Конечно нельзя.

Ясно, т. Курдадзе это не удовлетворит. У него желание кипит, и он хочет больше работать; но рессурсов у нас нет. Что делать. Придется по средствам строиться. Конечно хорошо иметь свободные средства; раньше так и было, когда не было твердого бюджета, а теперь у нас есть твердый бюджет, который утверждается Краевыми органами, потом посылается в Москву, где проходит все чистилища и после утверждения Союзными Совнаркомом и Союзным ЦИК-ом входит в силу. И тогда уже больше ничего не получишь.

Наш Закавказский бюджет в этом году вырос на 42 проц. и мы получили больше, чем в прошлом году, но не столько, сколько т. Курдадзе хочет, и не столько, сколько бы мы хотели дать ему.

Относительно мелиоративных работ. Я думаю, что у нас имеются достижения в этой области, но имеются и дефекты. Я должен сообщить вам, что наш бюджет по ирригации чуть не провалился в Москве из за отсутствия у нас разработанных проектов. Мы пришли туда и говорим—давай деньги. А нам отвечают: а на что вы собираетесь тратить?

А вот хотим Кара-Сахал, Алазань построить.

А проект у вас есть?—Нет.

Проекта у нас не оказалось. В этом отношении республиканские водхозы должны как следует подготовиться, а иначе в будущем году нам ни копейки не дадут. После долгих просьб нам дали деньги при условии, что к 1 январю будут представлены проекты.

Банковский кредит по кооперации. Этот вопрос, т-щи, мы тоже поставили, и сейчас комиссиями под председательством т. Мгалоблишвили работает для того, чтобы кредит банка был в соответствии с реализацией тех товаров, на которые он выдается.

Относительно зарплаты. Тут один из товарищей тюрок говорил о том, что производительность труда поднимается и спросил: «А вы нам платите зарплату, как следует».

Я считаю, что в нефтяной промышленности зарплата не отстает от производительности труда, а наоборот немного забегает вперед. Мы должны сказать, что рост производительности труда должен забегать вперед роста зарплаты, иначе мы не сумеем сколотить те необходимые суммы, которые нужно бросить и на образование, и на расширение производства. Мы то должны понять, что если кой-какую копейку из нашего производства мы не будем откладывать в наш социалистический сундук для того, чтобы построить новые заводы и переоборудовать старые, то у нас ничего не получится.

Каждый коммунист должен усвоить раз навсегда это понятие. Без этого ни черта не выйдет.

Конечно, товарищи, нас будут бить по этой линии. Меньшевики также будут бить по этой линии и будут стараться отвоевать часть рабочего класса на почве требования прибавки зарплаты. Они всегда будут выдвигать безнабавный процент увеличения зарплаты. Они ничем не рискуют, а мы с вами хозяева, мы с вами не только рабочие, но и хозяева. Эта промышленность наша, и мы — как хозяева — должны сказат: «Да, ты работаешь на нашем пролетарском заводе, но нам нужно еще другие заводы построить и не только новые заводы, но и социализм, а для построения социализма нужны деньжата». Это каждому беспартийному рабочему надо раз'яснить

Два слова относительно ЗКУ. Здесь в одной записке спрашивается, почему мы там подготовительный крус закрыли и верно-ли, что мы сокращаем число учащихся. У нас имеется Закавказский Коммунистический Университет, где мы думаем воспитать товарищей, которые по окончании будут хорошо подготовленными ответственц. работниками. С этой целью на этот университет тратятся громадные средства. Грамоте обучать в университете не приходится, для этого есть школы I ступени, совпартшколы, рабфаки. Между тем зачастую нам присылают в ЗКУ таких товарищей, которые нуждаются именно в первоначальных значениях. Это раз.

С другой стороны нужно сказать, что мы набрали 600 человек, а на них у нас не хватает ни педагогических, ни материальных средств. Мы решили лучше иметь мало, вместо 600 чел. 300-400, но иметь великолепно подготовленных, живущих в хороших условиях работников. Я знаю, что весь подготовительный курс будет говорить, что их ЗКК обидел в Тифлисе. Но ничего не поделаешь. Нельзя строить государство так, чтобы никого не обижать. Даже своих друзей приходится обижать.

Тут имется ряд вопросов о том, как идет воспитание в наших школах. Разрешите на этот вопрос не отвечать, ибо вы лучше знаете, как оно идет. А закатальский крестьянин, который выступал здесь, в двух словах охарактеризовал это. Он сказал следующее: «Из наших школ мы еще не вышибли старый дух; учат по-старому».

Товарищи, те прения, которые развернулись вокруг отчета Краевого Комитета, ни для Краевого Комитета, ни для присутствующих здесь товарищей даром не пройдут. Ряд полезных указаний, которые были здесь сделаны, будут учтены будущим Краевым Комитетом—и думаю, что и мои ответы коснутся из товарищей также будут учтены не без пользы. Таким образом, выразим полную уверенность, что будущий Краевой Комитет, который вы выберете теперь, на будущем с'езде будет меньше отдуваться за свои недочеты в работе, чем нынешний. состав КК.

(Бурные аплодисменты).

Председатель. Предлагается избрать комиссию для выработки резолюции по отчету ЗКК.

В комиссию предлагаются: 1) Серго Орджоникидзе, 2) Назаретян, 3) Киров, 4) Рухулла Ахундов, 5) Караев, А. Г., 6) Мирзоян, 7) Кахиани, 8) Иоаннисян, 9) Бакунц, 10) Аматуни, 11) Шавердова, 12) Семков, 13) Картвелишвили, 14) Ратнек.

Курулов. Прежде, чем избрать комиссию, нужно дать основу этой комиссии для выработки резолюции. Основа должна быть следующая:

— Одобрить работу Краевого Комитета и линию, проводимую Краевым Комитетом, признать правильной.

Председатель. Я голосую предложение Курулова (принимается единогласно).

Я голосую состав комиссии (принимается).

Перед закрытием заседания оглашаются полученные на имя с'езда от ряда организаций приветствия.

Что говорят делегаты с'езда

Гамид Султанов

Председатель Совнаркома Нахичеванского края.

— Если сравнить сегодняшнее состояние Нахичеванского края с тем, что он представлял собой год назад, то можно смело сказать, что Нахичеванский край сейчас не узнаваем.

Сама Нахичевань охвачена строительной горячкой; мостятся улицы, ремонтируются дома. В уездах строятся дороги, отстраиваются специальные дома для сельских советов и дайрансполкомов.

Все старые каналы уже отремонтированы и заканчивается постройка Шарурского 20-верстного канала, который оросит свыше 3.500 десятин.

Хлопковая кампания проходит вполне успешно. В этом сезоне было засеяно около 7.800 десятин хлопка. Новые хлопкоочистительные заводы, построенные в Нахичевани и Норашене, работают с полной нагрузкой. Снабжение хлопководческих районов мануфактурой и хлебом происходит вполне регулярно.

Самым слабым местом в работе по восстановлению Нахичеванского края нужно признать кооперацию. Она все еще не может развить деятельность так, чтобы крестьянство видело бы в кооперации орга-

низацию, стремящуюся улучшить положение крестьян. Тем не менее, в крае организовано 8 крестьянских мелиоративных товариществ, которые функционируют уже давно.

За истекшее время нами продвинуты в деревню 12 тракторов и около 800 плугов. Машиноснабжение нашей деревни проходит под знаком кредитования крестьянства. С этой задачей наши организации, призванные обслуживать деревню, справились блестяще.

В области здравоохранения мы имеем также некоторые достижения. **На местах увеличено количество медицинских пунктов. Больницы все отремонтированы. Сейчас в Нахичевани строится новая образцовая больница, расчитанная на 150 кроватей.** Распространенными болезнями в Нахкрае нужно признать малярию, чесотку, трахому и сифилис. С ними мы начинаем вести организованную борьбу.

К подготовительной кампании по перевыборам в советы уже приступлено и на места разосланы соответствующие инструкции.

Стуруа Георгий

(Абхазия).

Партийная работа в Абхазии отстала на много в силу ряда обстоятельств, которые наложили свой отпечаток на всю абхазскую массу.

Наряду с ростом организации все большее внимание приходится уделять воспитательной работе. На 15 ноября абхазская организация насчитывает 1.025 членов и кандидатов. Из цифр видно, что абхазцы еще недостаточно вовлечены в партию. Причина тут в особых местных условиях.

До сих пор воспитательная работа велась слабо. Основная причина—отсутствие подготовленных агитпропработников. При многонациональности нашей республики и большом недостатке в пропагандистских силах мы не можем полностью обслужить всю массу.

В соответствии с решениями последних парт'ездов и партконференций, воспитательная работа в этом году будет широко развернута.

Отношение беспартийных к нашей работе самое хорошее. Беспартийные рабочие активно участвуют в общественной работе, но всем помогают проводить в жизнь постановления высших партийных органов.

Не так хорошо обстоит дело с отдельными членами партии. Бывали случаи, когда своим поведением отдельные партийцы подрывали авторитет партии и дискредитировали ее. С этим мы ведем жестокую борьбу. Нескольких таких товарищей мы уже исключили и в дальнейшем борьба против них будет также твердо проводиться.

Женщин в абхазской организации—65, (6,3 проц.). Это указывает на слабое вовлечение женщин в партию. И тут большое значение играют особенности работы на Востоке, где женщина еще не вышла на общественно-политическую арену.

Комсомол в Абхазии об'единяет лучшие слои рабоче-бедняцкой и батрацкой молодежи. Комсомол—наша база для дальнейшего пополнения рядов партии. Особенно важно поэтому хорошо поставить воспитательную работу в комсомоле и шире развернуть ее, под твердым партийным руководством. Работа комсомола идет вперед при активном участии всей комсомольской массы и это дает нам возможность надеяться, что партия в будущем будет пополняться за счет здоровой активной и политически выдержанной молодежи.

При поддержке старших товарищей и твердом руководстве областного комитета наша работа быстро наладится.

Кагиев

Карягино-Джебраильский уезд.

— Наш уезд является самым отдаленным и глухим уголком Закавказья.

В царское время он был пристанищем бандитов, теперь он неузнаваем. Сейчас в уезде строится Баку-Джульфинская железная дорога.

Постройка ее значительно оживила уезд. Экономическое благосостояние его поднялось. Постройкой дороги и нужно об'яснить переход крестьянства от зерновых культур к центным.

В самом Карягино все улицы замощены, построена большая электрическая станция и парная электрическая мельница. В скором времени будут электрифицированы ближайшие селения.

Телефоны проведены повсюду. В городе открыто кино.

В уезде открыты 4 отделения сел.-хоз. банка, которые аккуратно проводят кредитование крестьянства.

Ерзинкян

— Одной из основных задач республиканских с'ездов и Закавказского с'езда партии является вопрос крестьянский. Экономический и хозяйственный рост деревни усиливает расслоение крестьянства. Задача партии—организовать беднацкие и батрацкие элементы и связать их с задачами рабочего класса. Особое внимание необходимо обратить на середняцкие элементы. Кулак в деревне уже старается экономически связать с собой середняцкие элементы. В этом смысле работа партии в деревне должна быть направлена на вовлечение в сферу своего политического и экономического влияния середняцких групп крестьянства.

Партийный с'езд своим авторитетным решением должен наметить пути успешного выполнения поставленных задач. Не менее важным вопросом, имеющим непосредственное практическое значение, является создание Закавказского Совета Народного Хозяйства. Закавказье в хозяйственном отношении представляет одно целое. Федерирование закавказских республик диктовалось не только политическими задачами, но и хозяйственно-экономическими.

Для политического укрепления федерации необходимо дать ей экономическую и хозяйственную базу. Сейчас, когда перед нами стоит вопрос индустриализации Закавказья, организация Закавказского Совета Народного Хозяйства становится ударным вопросом. Каждая республика в отдельности вопросы промышленного развития страны ставит часто изолированно, иногда нерационально. Необходимо иметь закавказский орган, который рационально планировал бы развитие отдельных отраслей промышленности в республиках, а также маневрировал рессурсами, отпускаемыми для этой цели.

Багиров

Зампредсовнаркома АССР.

— Открытие 4-го с'езда коммунистических организаций совпадает с моментом разрешения в Закавказьи ряда серьезных политических и экономических вопросов.

С'езд этот, подведя итоги работе Закавказского Краевого Комитета, наметит пути для дальнейшего углубления связи пролетариата Закавказья с широкими слоями крестьянства.

Параллельно с этим будут выработаны методы работы по дальнейшему широкому вовлечению беспартийного крестьянства в дело советского строительства. Основной вопрос с'езда—правильное разрешение кре-

стьянского вопроса в многонациональном Закавказьи.

С другой стороны, с'езд должен поставить в нормальные условия рост и насаждение промышленных предприятий в Закавказьи.

Единодушие, с каким прошли республиканские партийные с'езды, говорит о том, что авангард трудящихся—коммунистическая партия, в лице своего 4-го с'езда, наметит правильные способы разрешения всех очередных вопросов.

Можно быть вполне уверенным в успехе работ 4-го с'езда коммунистических организаций, собирающегося в период роста активности крестьянства и производительных сил Закавказья.

Абдул Рихма

Секретарь учкома Курдистана.

— Народное образование у нас не поставлено на должную высоту. Небольшая сеть школ не может удовлетворить потребности населения. ЦК АКП (б) постановил увеличить число школ до 50-ти, но за неимением средств построено всего пять новых школ.

Бюджет в этом году был составлен на 800.000 руб., но утвержден только на 530.000 руб. В расходной смете большое внимание обращено на постройку школ, больниц и вообще на строительство.

В скором времени будет приступлено к постройке новой шоссейной дороги Абдулах—Губарин, на что правительством отпущено 500.000 рублей.

Вся торговля в Курдистане сосредоточена в кооперативных органах. Частной торговли нет.

Что касается работы среди женщин, то, к сожалению, нужно сознаться, что она до сего времени не совсем налажена. Женотдел сорганизован недавно, втянуто в работу до 40 тюркских женщин. Образованы женские курсы по ликвидации неграмотности.

Театр и искусство

Эгон Петри

«Нужно 35 лет играть на фортепиано, чтобы понять, что такое игра Петри».—таков был отзыв лучшего пианиста-педагога Москвы об Эгоне Петри.

Это оценка специалистом тех исключительных достижений в области фортепианной техники, которыми изумляет игра берлинского мастера. Но не надо и этих 35 лет—немного чутья, немного любви к музыке: Петри—мастер огромного калибра, покоряющий огромные аудитории силой своей артистической авторитетности.

В нем живет многолетняя наследственная музыкальная культура. Голландец по предкам, германец по рождению (род. в Ганновере в 1881 г.), он происходит из старой музыкальной семьи. Его отец—Генр. Петри был известным скрипачем. До 20 лет и Эг. Петри отдавал свое дарование скрипке, играл в квартете своего отца и в дрезденском симфоническом оркестре, работая вместе с этим на фортепиано.

Два великих пианиста—Падеревский и Бузони—обратили внимание на изумительное дарование юноши и направили его на нынешний путь, на который он вступил после усовершенствования у Терезы Карреньо и Бузони. Как пианист, Петри много концертировал в европейских центрах, был профессором консерваторий в Базеле и Манчестере, а затем—в берлинской музыкальной академии, сначала при Бузони а после кончины своего гениального учителя—его преемником. в академии и на концертной эстраде. Гениального потому, что после царившей несколько десятилетий рубинштейновско-листовской школы Бузони со смелостью революционера-реформатора наметил новые пути в фортепианном искусстве. Это великое наследие разрабатывает его захватывающая все более широкие круги молодежи школа, и во главе ее—Эгон Петри.

Эгон Петри поражает художественной завершенностью и гармоническим равновесием своего дара. Это—могучая мысль, огромное сердце. Это—умное сердце. Это—огромный подъем чувства, искренний и правдивый, чуждый всякой ложной декоративности. У него мало равных в передаче классиков (Баха, Бетховена), романтиков (Шуберта, Шумана); в Шопене он дает глубокое своеобразное толкование. Это, наконец, изумляющее совершенство технического аппарата.

Эг. Петри—первый из мировых мастеров, прорвавший блокаду советской страны. 3-й год подряд появляется он перед нашими аудиториями, высоко оценив их чуткий контакт с артистом. В Москве и Ленинграде в каждый приезд он давал по два, десятка концертов.

Нынешняя поездка Эг. Петри была решена только по категорическому личному настоянию Петри, так как его прошлогодние впечатления от Тифлиса,—от его живописного своеобразия, благодатного климата и горячего приема нашего искони гостеприимного и музыкального города,—он относит к самым отрадным и увлекательным впечатлениям своих артистических странствований.

Анто.

ЦИРК.

Программа цирка обновлена. Добавлено несколько хороших номеров. Чрезвычайно интересны дрессированные попугаи. Номер этот интересен и с научной точки зрения, так как дрессировка птиц—дело очень трудное и до сих пор мало удавалась. Дрессированные попугаи делают сальто-мортале, кувыркаются вокруг палочки, «разговаривают» с публикой, крутят карусель и по приказу дрессировщицы внушительно произносят на весь цирк «тьфу» и при этом плюют. Номер имеет у публики большой успех.

Дебют велосипедистов Польши также проходит при шумных одобрениях публики. Они показывают высшую школу велосипедной езды, причем проделывают на велосипедах одноколесных и двухколесных головоломные трюки. Заключительный номер их программы—езда на одноколесном велосипеде, седло которого из металлической рамы поднято на очень большую высоту. Несмотря на это, Польди раз'езжают на этом велосипеде так же спокойно, как на извозчике. В трупе обращает на себя внимание самый юный из этих артистов—мальчик лет 8—9, нисколько не отстающий от своих старших товарищей.

Женская половина труппы также блестяще владеет своим искусством.

Сатира на «Гамлета», исполняемая трио клоунов Лавровых, довольно забавна но, в общем, выступление это не может претендовать на большое остроумие; шутки и трюковые штуки Лавровых довольно плоски и сидают архаической, давно забытой старинной прежних цирков.

В общем, программа цирка с добавлением новых номеров стала довольно интересной и почти вся смотрится с удовольствием.

С.

ВЫСТАВКА МУСУЛЬМАНСКОГО ВОСТОКА В ЭРМИТАЖЕ.

В Эрмитаже, в двух больших галлереях и одном зале, открылось отделение мусульманского Востока.

Выставлены ковры, ткани, вышивки бронза, стекло, кожа и лаки. В коллекции керамики наиболее богато представлены персидское производство во всем разнообразии его форм и турецкая керамика. Собрание ковров представлено персидскими образцами XVI—XVII в.в. среди них несколько выдающихся обрывков знаменитых ковров и полотнищо замечательного ковра тканевого рисунка. Из тканей разнообразно представлена персидская парча 16—17 в. в., турецкий и персидский шелк и бархат, замечательные персидские шали, служившие образцом для кашемирского производства, набойки и вышивки различной техники. Бронза наиболее богато представлена единственными в мире по полноте коллекциями 7—9 вв. кавказских котлов, большой серией бронзовых и медных изделий с серебряными инкрустациями гератского, мосульского и дамасского типов и чеканными изделиями так называемого месопотамского и армянского типа XII—XIII веков.

Также богато представлено стекло и горный хрусталь, а серебряные вещи дают прекрасный подбор чеканного и граверного дела.

Шахматы

МЕЖДУНАРОДНЫЙ ШАХМАТНЫЙ ТУРНИР

МОСКВА, 6 декабря. 5 декабря в 19 туре выиграли: **Капабланка у Боголюбова, Маршалл у Рабиновича, Рубинштейн у Левенфиша, Тартаковер у Етса Богатырчук у Торре, Романовский у Зубарева, Ильин-Женевский у Дуза. В ничью сыграли Ласкер—Земиш и Грюнфельд—Шпильман.**

Сегодня день доигрывания партий: Торре — Женевский, Дуз — Романовский, Грюнфельд, Маршалл — Романовский, Шпильман—Готтильф, Грюнфельд — Етс, Богатырчук—Етс, Рубинштейн—Рети, Женевский—Богатырчук, Богатырчук — Рети, и Верлинский—Рети. Завтра играется последний 21-й тур.

Положение турнира. Московский турнир подошел, наконец, к своей кульминационной точке, когда исход двух-трех партий решает вопрос о победителе турнира и о распределении призов вообще. Вопрос о первых двух призах решают две встречи—Боголюбова с Ласкером и с Романовским. **Если Боголюбов (имеющий 14½ очков) сделает ничью с Ласкером (имеющим 13 очков) он чисто берет I приз, ибо Ласкер, даже в случае выигрыша последней своей партии в турнире—у Готтильфа,—все равно, больше 14½ очков набрать не может. Если же Боголюбов проиграет Ласкеру, то ему для обеспечения I приза необходимо последнюю партию в турнире (у Романовского) выиграть, так как ничья приведет к дележу I и II места между Ласкером и Боголюбовым. Только катастрофа—три проигрыша подряд—Капабланке, Ласкеру и Романовскому, что почти невероятно, может лишить Боголюбова I приза в пользу Ласкера.**

Во всяком случае, лишние очки, своевременно набранные Боголюбовым, позволяют ему более спокойно относиться к исходу последних своих партий.

Проигрыш Романовскому подействовал на Торре столь угнетающе, что с ним произошла настоящая катастрофа: в пяти последних партиях он набрал всего 1½ очка, проиграв Етсу и Богатырчуку и сделав 3 в ничью и тем самым выпустив из своих рук 3-й приз.

За то Капабланка, оправившись от поражений и хронических личных, заиграл в полную свою силу и выиграл у Боголюбова Тартаковера, Земиша и Зубарева, почти обеспечив себе 3-й приз.

За четвертое место борятся Маршалл (10½), Торре и Рети (по 10) и Романовский, имеющий только 9½ очков, но из 15-и партий, а не из 17-ти как его конкуренты. Далее идут Тартаковер—10 из 18, Богатырчук—8½ из 15-ти, Женевский—8½ из 16-ти и Рубинштейн—9 из 17.

Город целлулоидовой пленки

80 проц. всех кинокартин, выпускаемых в Америке, ставятся в Голливуде, этом «городе-чудес», центре американской кинопромышленности. Если соединить все пленки вырабатываемых им картин в год, то получается лента, которой можно дважды обернуть земной шар по экватору.

Ежегодно со всех концов света в Голливуд съезжаются десятки тысяч людей, одержимых киноманией. Вся жизнь для них заключается в сером четырехугольнике экрана. Днем они не живут. Ждут вечера, когда начинают светиться кинотеатры. Тогда наступают часы непередаваемого состояния киноэкстаза. Этим киносумасшествием заражены тысячи, и почти у всех—мечта сделаться выдающимся киноактером. Но добиться этого здесь особенно нелегко. Нужен или настоящий талант, или чудовищное «везенье». Сейчас в Голливуде насчитывается свыше ста тысяч киноактеров, и из них только 56 человек являются выдающимися премьерами и их более тысячи обеспечены верным заработком. Остальные—ничем не обеспеченная масса нескончаемый об'ект эксплоатации кинопредпринимателей.

Честь «открытия» Голливуда принадлежит Джессии Ласки., неудачнику золотоискателю и авантюристу в прошлом, и главе одного из могущественных кинопредприятий Америки в настоящем.

До того как этот предприимчивый вместо с режиссером Сесиль де-Мелем совершили это «открытие», всего 15 лет назад, Голливуд был небольшой деревушкой.

Сейчас здесь около 20 больших фирм, в распоряжении которых почти 400 ателье. Чтобы судить о том что из себя представляют эти предприятия, достаточно указать что фирма «Фамус Плейерс Ласки Корпорейшен» за 1924 г. получила прибыли около 5½ мил. долларов.

В Голливуде под открытым небом расположился ряд киногородков. Здесь культивируются растения, привезенные со всех концов света. Нет местности, климат и почвы которой не имелся бы в Голливуде. Для натуры Калифорнийское солнце и искусные руки садовников дают возможность снимать, не выезжая никуда, пейзажи Цейлона, Ямы и пр. Самый крупный из таких городков «Юниверсл Сити», сооружённый на прокат для с'емок, имеет собственные электрицы, водопроводы, пушки, лошадей и пр. и пр. На костюмерных его складах имеется сотни тысяч костюмов всех времен и народов.

Здесь строился Багдад и дни «Багдадского вора», здесь же недавно стояла «Настоящая Москва» с Кремлем, с Сухаревой башней и пр. Между прочим, главная улица «Юниверсл Сити» имеет длину 6 верст.

„Воздушное колесо" д-ра Глобы

В конце ноября в Москве умер д-р Н. П Глоба. Смерть эта, по отзыву научных кругов, означает утрату одного из талантливейших советских изобретателей.

Уже 10 лет Глоба работал над идеей ветряного двигателя. Он первый поставил исследования над «вращающимися цилиндрами» — роторами и их применением к различного рода механизмам. **Именно Глоба является настоящим отцом прославленных ныне роторов Флеттнера.**

Последней работой Глобы является **«воздушное колесо» Идея его — применение ротора к летательному аппарату тяжелее воздуха.** В отличие от пароходного ротора, вращающегося вокруг вертикальной оси, авиационный ротор укреплен на горизонтальной оси. Это расположение становится понятным, если помнить, что требуемая от авиаротора тяговая сила должна быть направлена прямо вверх (а не по горизонтали, как на пароходе).

Подсчеты показали, что под'емная сила ротора даже при незначительном ветре должна значительно превосходить под'емную силу крыла аэроплана, экономичность же ветряного двигателя—исключительна.

Самым трагичным является то, что изготовленная изобретателем машина **была пущена для производства испытаний в самый день его смерти.** Погибло-ли дело всей жизни Глобы или же оставленные им чертежи и расчеты помогут советской технике осуществить его изобретение—покажет недалекое будущее.

Новые документы

В недавно найденной части личного архива Николая II, где имеются материалы, относящиеся к истории последних лет царизма в России, удалось извлечь ряд подлинных документов, непосредственно связанных с революцией 1905 г.

Крупнейшей ценностью в этой новой находке следует считать подлинные совершенно секретные приказы Николая II, в свое время телеграфно разосланные ряду генерал-губернаторов с требованием немедленного подавления революционного движения. Телеграммы эти служат прекрасной иллюстрацией того смятения, которое царило в «царствующем доме» в месяцы первой русской революции.

В архиве сохранились ответные телеграммы Николаю II ряда генерал-губернаторов, наместника Кавказа и командиров карательных отрядов. Здесь же находятся подлинные годовые отчеты губернаторов о борьбе с революционным движением 1905 г.

По мнению ряда крупных историков революционного движения в России, эти материалы полностью осветят все средства, которые были пущены в ход карательными отрядами в борьбе с революционными выступками 1905 г.

Премии Нобеля

В этом году нобелевская премия присуждена Даузу.

В шестидесятых годах прошлого века шведский инженер Альфред Нобель изобрел новое взрывчатое вещество, нашедшее огромное применение в горных и др. работах, а также и в военном деле—динамит. Основанные им во Франции заводы для выделки динамита принесли ему огромное богатство. Патент ограждал его от конкуренции, а система эксплоатации рабочих, нарисованная на этих (как и на всех остальных) заводах, гарантировала колоссальные барыши.

В 1896 г. Нобель умер. Оставленное им завещание произвело сенсацию. Все свое состояние в 29 миллионов крон (около 12 мил. рублей) он завещал на учреждение пяти ежегодных премий, по 146.000 крон (около 60.000 руб.) каждая за важнейшие открытия в области: 1) физики, 2) химии, 3) медицины и физиологии, 4) лучшее художественное произведение всемирной литературы идеалистического направления и 5) за труды способствующие торжеству идей мира, общему разоружению, учреждению требуемых для разрешения международных споров и т. д.

Премии эти начали выдаваться с 1901 г., и с той поры присуждение их происходит ежегодно. Премии присуждаются: по физике и химии—Королевской академией наук, по медицине—Каролинским медико-хирургическим институтом в Стокгольме, по литературе—Шведской академией и «премия мира»—пятичленной комиссией норвежского стортинга (парламента).

Новости медицины

НОВЫЙ НАРКОЗ.

Из целого ряда до сих пор предложенных наркотических средств при производстве различных операций наибольшим распространением пользуются хлороформ и эфир; но эти средства считаются небезопасными (хлороформ отрицательно действует на сердце, эфир—на легкие). Ученые заняты открытием новых менее вредных способов наркоза.

В июле 1924 года в обществе французских хирургов в Париже докторами Фреде и Перли был сделан доклад о применении нового снотворного средства «сомнифена» при 60 серьезных операциях. Сомнифен вливается в кровь оперируемого. Наркоз этот в течение текущего года применялся в акушерско-гинекологическом институте Грузии при различных сложных чревосечениях. Введенный в вену сомнифен в колич. 8—10 грамм вызывает у больного уже через две минуты глубокий сон, длящийся 5—6 часов. Для окончательных выводов по поводу указанного наркоза применение его в институте будет продолжаться.

„Черный принц" кайден

Во время крымской кампании под Балаклавой, верстах в 10 от Севастополя, затонул английский корабль «Черный Принц». Газеты того времени (и исторические очерки) уделяли очень много внимания этой катастрофе, при чем сообщали чрезвычайно разноречивые сведения о грузе, который шел на корабле.

По одним сообщениям, груз состоял из золотой и серебряной монеты общей суммой до 500,000 ф. стерлингов, по другим—на корабле был груз медикаментов на эту сумму, наконец, третьи сообщения указывали, что погиб корабль с аммуницией и снаряжением.

Район Балаклавы, где у скалистых берегов водолазы нашли «Черного принца».

Поиски на дне моря у Балаклавы велись давно, но результатов не давали.

17 ноября водолаз экспедиции подводных работ, спущенный в море в особо сконструированном приборе, на глубине 8 саж. налево от выхода из бухты, среди больших обломков скал, сильно заросших водорослями, нашел 4 котла и дымовую трубу, несомненно принадлежащие «Черному Принцу». Здесь же найден кусок верхней палубы, ложе от кремневого ружья и др. мелкие вещи. Днище судна, вероятно, погребено под камнями. Теперь является задачей установить, имел-ли корабль груз драгоценного металла и, если это обстоятельство подтвердится, можно будет организовать дальнейшие работы по извлечению затонувших ценностей.

Смесь

ДОМ В 65 ЭТАЖЕЙ.

На углу Бродвея и 132-й улицы в Нью-Йорке по проекту знаменитого архитектора Оскара Кентеля, строится высочайшее здание в мире—небоскреб в 65 этажей. Строится дом в 5500 комнат, с 12 воздушными садами, высотою в 270 метров. Постройка его обходится в 15 мил. долларов. Жильцами в доме будут лица, подписавшие контракт, в котором будут пункты, обязывающие их не курить ни в одном из помещений дома, не пить спиртного и не читать воскресных газет. Первые два пункта продиктованы опасением пожара, третий—заинтересом богатеев, вкладывающих огромные капиталы в это выгодное предприятие.

ПРИХОТЬ МИЛЛИАРДЕРА.

Разбогатевшая на войне американская буржуазия швыряет деньгами. Последние годы в Западной Европе отмечены нашествием коллекционеров-американцев и их агентов. За любую вещь, представляющую тот или иной интерес с точки зрения любителя старины, предлагаются любые деньги. Ни один коллекционер Старого Света не в состоянии конкурировать с самодурами из Америки. Сейчас французская печать отмечает рекордную покупку для коллекции. Каким-то американским миллиардером — имени его газеты не сообщают—куплено аббатство Варник возле Бирмингама, постройка которого относится к 12 веку. Аббатство разбирается на камешки и перевозится в Америку, где будет вновь сложено в имении миллиардера. Английское правительство, обеспокоенное такими расхищениями вещей, имеющих исторический интерес, поднимает вопрос о запрещении их вывоза вообще или об обложении очень высокими налогами.

НОВОСЕЛЕНИЕ БЕРЛИНСКОГО ТРАМВАЯ.

По ночам, когда трамвайное движение замирает, становится невыгодным пускать большое количество вагонов, так как приходится поддерживать работу электростанции и соответственно большого штата служащих. Поэтому для обслуживания ночного движения на некоторых линиях, управлением берлинского трамвая пущены в ход вагоны, приводимые в действие моторами внутреннего сгорания в 75 лош. сил. Вагоны эти развивают скорость до 20 километров в час. Они обслуживают, кроме ночного движения, и ремонтные поезда, отправляющиеся по ночам для исправления различных повреждений, перекладки трамвайных рельс и т. п.

ПЕРЕДАЧА НА КОРОТКИХ ВОЛНАХ.

Знаменитому радиотехнику Маркони, при помощи передатчика в полкиловатта, удалось установить на волне в 15 метров радиосвязь между Аргентиной (Южная Америка) и Англией.

Германская радиостанция Наузн сообщает о ежедневной работе в виде отдыха на пяти коротких волнах от 23 до 100 метров длины.

САМАЯ ВЫСОКАЯ ПОДВЕСНАЯ Ж. ДОР.

Канатные дороги устраиваются в горных местностях, где прокладка рельс почти невозможна. Высота канатной дороги сколзит по канату, подвешенному на столбах.

Самая высокая дорога такого типа построена в Боливии в Южной Америке. Она подвозит оловянную руду из шахты, расположенной на высоте 5500 метров над уровнем моря, к плавильным печам, находящимся на высоте 3800 метров над уровнем моря. Длина линии—7½ клм.

Наука и техника

НОВОЕ ПРИМЕНЕНИЕ ТРАКТОРА «ФОРДЗОНА».

Речь идет о приспособлении «Фордзона» для передвиж. по снегу. Два больших полных железн. цилиндра, напоминающие громады, пушечные снаряды, связываются между собой. На них укрепляется трактор, с которого предварительно сняты колеса. Мотор трактора связывается с цилиндрами таким образом, что они вращаются, когда мотор пущен в ход. Благодаря винтообразным выступам на поверхности цилиндра, последние продвигают трактор по снегу вперед. Трактор испытывался на покрытых снегом равнинах Швейцарии. Этот «снежный автомобиль», как его назвали, передвигается по толще снега, со скоростью лошадей, идущих рысью. Его широкие цилиндры не дают ему провалиться в снег и оставляют за собой широкий примятый след. Эти следы настолько плотны, что после прохождения двух таких тракторов, можно по укатанной тракторами дороге пускать тяжелые грузовики.

При испытаниях трактор тянул за собой древесные стволы в таком количестве, которое обычно доставлялось по хорошей дорогу упряжкой в шесть лошадей в четыре поездки. Кроме громадного значения нового изобретения для хозяйственной жизни в северных местностях, где он может передвигаться и работать по глубокому снегу независимо от состояния дорог, он представляет большой интерес в военном деле. В городе Детройте (Северная Америка) уже работает завод, строящий эти снежные автомобили.

Декреты и постановления

ПОСТАНОВЛЕНИЕ 8—61 НАРОДН. КОМИССАРИАТА ВНУТРЕННЕЙ ТОРГОВЛИ ЗСФСР.

От 2 декабря 1925 года.

(По упрощению регулирования).

О предельных ценах на сантонин, сантонинные таблетки и цитварное семя.

На основании п. «в» ст. 3 постановления ЗакЦИКа «о временном положении о Народном комиссариате внутренней торговли ЗСФСР» от 26 июня 1924 г. Наркомвнуторг ЗСФСР настоящим постановляет:

1. Установить следующие максимально-предельные цены:

На сантонин:

а) В упаковке от 10 грамм до 5 кило, включая стоимость упаковки за 1 кило—405 руб.

б) По рецептам врачей из аптек за 1 дециграмм—40 коп.

2. На сантонинные таблетки, весом 0,5 грамм, с содержанием сантонина 0,02 гр.:

а) При отпуске Госмедторгом за 1 килограмм—7 р. 50 к.

б) При отпуске из аптек по рецептам врачей (без упаковки) за 1 таблетку—0,5 коп.

Примечание: Содержание большего количества сантонина в таблетке удорожает стоимость таблетки пропорционально количеству сантонина, содержащемуся в таблетке (считая 1 дециграмм сантонина в 10 коп.).

3. На цитварное семя:

а) При отпуске Госмедторгом в пакетах с содержанием в пакете 15 гр.—7 коп. за 1 пакет.

б) С содержанием 25 гр.—11 коп. за 1 пакет.

в) При отпуске из аптек в пакетах с содержанием в пакете 15 гр.—10 к. за 1 пакет.

г) При отпуске из аптек в пакетах с содержанием в пакете 25 гр. 15 коп. за 1 пакет.

4. Установленные пп. 1, 2 и в сего постановления цены распространяются на госторговлю, кооперацию и частных лиц.

5. Уполномочить Наркомвнуторга в отдельных, входящих в ЗСФСР, республиках, иметь наблюдение за точным исполнением настоящего постановления.

6. Виновные в нарушении настоящего постановления подлежат ответственности по уголовному кодексу соответствующей республики за нарушение правил о внутренней торговле.

7. Настоящее постановление входит в силу со дня его опубликования.

Закнаркомвнуторг ЕРКОМАЙШВИЛИ.
Нач. упр. регулирования НОВИКОВ.
Управляющий делами ЗИРАНОВ.

Письмо в редакцию

Тов. редактор! В № 1010 «Зари Востока» в отделе местной жизни помещена заметка об исключении из состава Цекавшпри кооперативного товарищества «Урожай», «как построенного не на кооперативных принципах, с предложением перерегистрироваться в наркомтруда».

Заметка эта дала повод к различного рода выводам, могущим неблагоприятно отразиться на общем ходе дел товарищества и на завоевании им кредита.

На самом деле произошло следующее: среди кооперации проводится принцип разделения потребительской кооперации от производственной. Цекавшпри объединяет потребительские кооперативы, в то время как «Урожай» является товариществом производственным.

В силу закона 23 апреля 1925 г., все производственные объединения обязываются зарегистрироваться при ВСНХ, а существующие и зарегистрированные при каких либо учреждениях производственные кооперативы обязаны перерегистрироваться при том же ВСНХ.

Ввиду этого закона кооперативное товарищество «Урожай» подвергло свой устав без всяких изменений перерегистрации при ВСНХ Грузии под названием «Производственное кооперативное т-во Урожай».

Предс. правл. «Урожай» **О. Марашлиян.**

Справочный отдел

ПАРТИЙНЫЙ ДЕНЬ.

◆ **Учраспред ТК КП (б) Грузии** просит явиться в учраспред ТК к тов. Черквадзе следующих товарищей: Вартаги Петра, Ушаурова, Мосашвили, Кикнадзе, Ломинадзе, Ивановского, Федосеева, Ивановского, Исон Исидорович, Греков Александр Васильевич, Гусов Георгий.

◆ **Отдел по работе** среди работниц и крестьянок ленинского района сообщает, что 6 декабря в уголке работниц и трудящихся женщин состоится общее собрание женщин (домашних хозяек, жен, сестер и матерей) рабочих и служащих ленинского района. Порядок дня: Цели и задачи ОДН, выборы бюро и текущие дела.

◆ **Учраспред ТК КП (б) Грузии** просит явиться в учраспред ТК к тов. Чарквиани товарищей: Пулукидзе Мевлуда Аслановича и Захаркина Елисабеда Николаевича.

◆ **7 декабря**, в 10 час. утра, в помещении **тифлисского бюро юных пионеров** (Руставели, № 20) состоится заседание платных практических работников тифлисской организации.

СОБРАНИЯ

◆ **Дом раб. просв.** 8-го декабря, в 7 час. веч., доклад тов. Тер-Тернаян «Дальтон-план, как извращение и основа педагогического процесса». Официальными оппонентами выступят видные тифлисские педагоги.

◆ **Кавказское медицинское о-во** 8 декабря, в 8 час. веч., доклады проф. П. Г. Мавридиного и д-ра Е. М. Семежской.

◆ **Совещание культкомиссии** Работпроса 7 декабря, в 5 ч. веч., в Доме работника просвещения «Цекрикуси», 7 декабря, в 7 час. веч., в помещении Главполитпросвета назначено заседание центрального правления «Перкумса». Подлежат пересмотру разработанный материал и вопросы с'езда.

◆◆ **Лекция.** Во вторник, 8-го декабря, в 7 часов вечера, в Доме работников просвещения состоится доклад педагога А. Г. Тертерианца на тему: «Дальтон-план, как извращение основ педагогического процесса». После доклада прения.

ОБЩЕСОЮЗНЫЕ ЗАКОНОДАТЕЛЬНЫЕ АКТЫ.

С 18 по 24 ноября 1925 года в «Известиях» распубликованы нижеследующие постановления высших органов Союза ССР.: 1) **ЦИК и СНК**, от 13 ноября, о лишении гражданства Союза ССР находящихся заграницей и пропустивших сроки регистрации лиц, военнообязанных и интернированных военнослужащих и др. категорий граждан. Изв. 264, 19 ноября. 2. **ЦИК и СНК**, от 16 октября, о единстве кассы Союза ССР. Изв. 267, 22 ноября. 3. **СТО**, от 4 ноября, о снижении процентных ставок по с.-х. налогу. Изв. 267, 22 ноября. 4. **ЦИК и СНК**, от 20 сентября, об изменении прим к ст. 3 пост. ЦИК и СНК СССР от 31 марта 1925 г. о сборе с промышл. предприятий на нужды высшего проф.-техн. образования в 1924—25 бюджетном году. Изв. 268, 24 ноября. 5. **ЦИК и СНК**, от 13 ноября, об отмене постановления от 21 августа 1925 г. об упрощении порядка регистрации трестов. Изв. 268, 24 ноября. 6. **СНК**, от 27 октября, об увеличении на 1925—26 г. для Саратовской губ фонда скидок по единому с.-х. налогу для маломощных крест. хозяйств. Изв. 268, 24 ноября. 7. **ЦИК и СНК**, от 13 ноября, об округах связи на территории УССР и Крымской АССР. Изв. 268, 24 ноября. 8. **СНК**, от 27 октября, об освобождении от с.-х. налога в 1925—26 г. бедняков поселов в некоторых уездах Узбекской ССР и об отмене взимания единого с.-х. налога в Сурхан-Дарьинской обл. Узбекской ССР. Изв. 268, 24 ноября.

Воскресный базар

Подвоз продуктов громадный. Базар завален овощами, птицей, фруктами зеленью. Цены несколько пали. Крупная откормленная индейка 3 руб., такие же куры 1 р. 20 к. 1 р. 30 к., пару можно купить за 2 руб. 10 к. —2 р. 20 к. Мяса понрежему много, спрос большой. Говядина 25 коп., свинина 30 коп., баранина подорожала — 35 коп. ф. Свежие зеленые помидоры—2 ф.—15 коп., соленые—10 коп. Пучек щавеля—12 коп, редиски—10 коп., большой пучек петрушки—12 к., сельдерей—8—10 коп.

В кооперативах

Получена большая партия ахалцихской картофеля 1 р. 30 к. пуд., в частной продаже—1 р. 40 к.—1 р. 50 к. Капуста—1 р. 80 к., в частной продаже—1 р. 60 к. пуд. Буряки—80 к. пуд., в частной продаже—3—4 к. фунт. Борчалинский лук—2 р. 20 к., в частной продаже 2 р. 40 к.—2 р. 50 к. Эриванского лука нет. Горийское красное лук—1 р. 90 к. пуд., в частной продаже—2 р. 20 коп.—2 р. 30 к. Яйца—60 коп. десяток, в частной продаже 60—65 коп. Халва—45 коп., в частной продаже—50 коп. Пайсная икра—2 р. 40 к., в частной—2 р. 50 к.—2 р. 60 к. Постное масло—24 коп. фунт, в частной продаже—28 коп.

Критика и библиография

Д. ТАТАРЧЕНКО. Машина вместо лошади. **Перевод на тюркский яз. Ш. Всаирли. Изд. «Бакинский Рабочий». 1925 г. Стр. 142. Цена 45 коп.**

Книжка относится к крестьянской серии, по существу наиболее нужной и значительной. Ни для кого, а в особенности для возглавляющих азербайджан. изд. организацию, не секрет, что в массе своей тюркское крестьянство неграмотно. Ликпункты могли в лучшем случае сделать их малограмотными. А для понимания книжек, издаваемых «Бакинским Рабочим», надо быть действительно сверхграмотным, т. е., кроме умения читать и писать, надо еще научить турецкую речь. Последняя же настолько отличается от народной азербайджанской речи, что едва ли какой нибудь крестьянин, скажем, из Ганджинского уезда, поймет константинопольского продавца сладостей. Мы не против внесения в народно-тюркский язык научно-технических терминов. Но мы категорически против замены наших общежитейских, бытовых, всем понятных слов чуждыми плевелами.

Полезная, хорошая книжка потеряла значение благодаря переводу.

Эти болезни «переводов» — общественная болезнь, и об ее лечении нужно серьезно подумать.

Аз. Шариф.

Л. ВОЙТОЛОВСКИЙ. «По следам войны». Т. I. Госиздат, 1925.

Разработка тем империалистской войны — излюбленная область писателей Запада. Максимум внимания наших писателей привлекает революция, созидательная мощь которой оттеснила на задний план уже прочтенные страницы бедствий. Тем ценнее книга Войтоловского. Это не законченная эпопея, не сдобренная интересным замыслом картина, это именно «походные записки», как обозначено на обложке, может быть, не совсем обработанный материал. Но каждая строчка книги—обвинительный акт режиму и строю, пославшему на убой десятки миллионов мужиков. И несмотря на то, что книга только «записки», каждый абзац ее просто, правдиво и потому художественен, отображает протест масс против бойни. Если опять обратиться к литературе Запада, там очень многие выдающиеся писатели—противники войны сумели так подходить к теме. Обычно же она разрабатывается в плоскости переживаний отдельной личности.

В книге Войтоловского захватывает с первой строки напористое описание того, «как всевал народ за чорт знает что, и как он ума набирался».

В сценах войны у Войтоловского нет ничего, что бы искусственно навинчивало нервы. Но описание разоренной Галиции, бедствий, какие терпели отнятые от работы и брошенные в пекло боев сотни тысяч людей, описание невыносимой атмосферы юдофобства, погромов, мародерства, грабежей и убийств, сделанные очевидцем—незабываемы.

Книга—бесконечный источник для изучения отношения к империалистской войне нашего крестьянства.

К.

Новые книги

В редакцию поступили для отзыва следующие книги (Ленинград, 25 год).

Ершов С. А. Скармливание овечьей соломой. Подъем С. Случай с портниками. Кейнс Д. М. Экономические последствия мистера Черчилля. Поливанов П. С. Алексеевский равелин, под редакц. Щеголева. Калинин М. И. За эти годы. Книга 1-я. История классовой борьбы в России в материалах и документах, том I. История классовой борьбы в России в материалах и документах, том II. Гарфиас В. Мировой нефтяной рынок, его запасы и источники. Доспицкий В. Введение в изучение искусства и литературы.

БАКИНСКИЙ ГОРОДСКОЙ БАНК.

АКТИВ. **БАЛАНС на 1-ое декабря 1925 г.** ПАССИВ.

Касса и тек. счета	253.518—58	Основной капитал	854.200—
Ценности	1.551—74	Переучет и перезалог	621.600—12
Товары	1.051—58	Вклады и текущие счета	2.404.768—25
Учет и спец. тек. счета под векселя	2.879.222—50	Переводные операции	540—
Товаро-ссудные операции	767.506—45	Корреспонденты	479.744—81
Целевые ссуды	269.910—96	Расчетные счета	10.776—11
Корреспонденты	330.024—88	Разные кредиторы	31.876—22
Расчетные счета	117.937—40	Доходы будущего года	517—79
Разные дебиторы	28.674—02	Проц., комисс. получ. и др. доходы	133.846—29
Имущество и участие в предприятиях	16.473—54	Счет прибылей и убытков 1924-25 г.	198.567—64
Протестован. векселя и сомнит. долги	6.000—		
Проц., комиссия уплач. и др. потери	36.294—53		
Текущие и прочие расходы	28.071—05		
Баланс	4.736.237—28	**Баланс**	4.736.237—28

Внебалансовые счета:

Обеспечения активных операций	3.601.872—44
Документы на инкассо	641.840—38
Ценности на хранении	2.778—
Переходящие ценности	742.965—
Гарантии выданные	63.588—
	5.053.043—82

Председатель правления **А. А. Андреев.**

Члены правления: **Я. С. Вульф, А. А. Гасанов.**

Главный бухгалтер **И. А. Кащенко.**

1631

ФРАНЦУЗ. ЯЗ. Стрелецкой Вера. Матиновская, № 1, верх. эт., от 4—7 час. 1644

Продаются 3 зимн. муж. пальто и энциклоп. словарь Брокгауза и Ефрон. Вид. от 10 ч. ут. до 1 ч. дня. Ул. Гудовича, № 8, верх, эт. 1647

Преподаватель с высш. образ. готов. во все средн. и высш. уч. зав., можно группами, спец. русск. и математ. Александровская, № 19-а, кв. 12, с ул. 2-ой эт. 1641

ПОРТНИХА шью скоро и аккур. наряд. платья, верхн. вещи, исп. раб. как портной. Поденно и на дом. Зарядный пер., № 7, 1-ый эт. за телеграфом. 1667

Д-р Дм Дм. Ерофеев малярия, сифилис и их последствия анализ крови и проч. Прием от 9—10 ч. ут. и 5—7 ч. в. Плехановск. (б. Михайловск.), 151, под'езд, нижн. этаж. 1430 25—1

Д-р З. Бакрадзе вернулся из Парижа и возоб. прием больных. Внутрен. болезни (бол. орг. дыхан., туберкулез. терапия. Искус. пневмоторакс. Прием от 6 с пол. —7 с пол. ч. веч. Александровская ул., № 17. 1190 25—1

А. Б. Дышель Петроградский массажист, работавший в научн. учрежд. заграницей и в России массаж для обоего пола при различн. болезн. Саперная ул., № 22. 1455 25—1

Д-р Е. М. Мдзинаров. Венерическ. и кож. болез. Прием больных от 1—2 ч. д. и от 6—8 ч. в. Женщ. и детей от 5—6 ч. в. Пр. Руставели, № 18 (вх. с Крузенштерской ул.). 1245 25—1

Д-р М. М. Алфеева женские бол. и акушерство Утр. от 10—12 час., веч. от 5—7 ч. Цхнетская ул. № 26, трамв. № 5. 1242 25—1

Женщина врач **И. М. Ермоленко** принимает по венерическим и кожным бол. от 4—7 ч. Крыловская ул., 2 (ул. Плехановского). 1161 25—1

Д-р Н. А. Джандиери. Внутренние и женские болезни Прием утр. 8¼—9¼ и вечер от 5—7 часов. Армянский базар, №3. 1246 25—1

Д-р Я. И. Бериев Венерич., мочеполовые, сифилис, кожные. Прием утром 9—12, веч. 5—8, для дам 12—1, против гост. «Ной» Михайловский переул., № 8. 1580 12—1

Д-р М. А. Луковецкий. Венерич. и кожн. болезни. Прием от 9 час. до 11 ч. утр. и от 4 ч. до 6 ч. веч. Женщ. от 1 ч. до 2 часов дня. Саперная ул., № 35 (позади б. Кадетск. корп.) 1327 25—1

Д-р Б. Нариманов. Специально по кожным и венерическим болезн. Прием больных ежедневно, от 5 до 8 веч. Воскресен от 11—12 дня. пр. Руставели № 14. 1157 25—1

Зубной врач **Маркус-Кулашкина.** Прием больных по всем болезням полости рта. Искусственные зубы. Прием: от 9 ч. ут. до 2 ч. и от 4 до 7 ч. ул. Дзнеладзе (Саперная), № 35, кв. № 5. 1345 25—1

Д-р Я. А. Шафер. Венерические и кожные болезни. Прием от 2—3 дня и от 6—8 веч. ул.