Пролетарии всех стран, соединяйтесь!

# ЗАРЯ ВОСТОКА

год издания 39-й

ОРГАН ЦЕНТРАЛЬНОГО КОМИТЕТА КОМПАРТИИ ГРУЗИИ И СОВЕТОВ ДЕПУТАТОВ ТРУДЯЩИХСЯ ГРУЗИНСКОЙ ССР

„ზარია ვოსტოკა" — საქართველოს კომპარტიის ცენტრალური კომიტეტი და საქართველოს სსრ მშრომელთა დეპუტატების საბჭოების ორგანო

№ 16 (11039) | Четверг, 19 января 1961 г. | Цена 2 коп.

# К НОВЫМ ТРУДОВЫМ СВЕРШЕНИЯМ!

★ ★ ★

## Это воодушевило нас

ГУРДЖААНИ. (По телефону). С новыми успехами в развитии общественного хозяйства артели приходят наши колхозники к предстоящему XXII съезду КПСС. Широко внедряя в производство передовые агротехнические методы и приемы, полеводы, виноградари и животноводы колхоза повысили урожайность полей и плантаций, продуктивность скота.

Виноградарство является одной из основных отраслей хозяйства и главным источником дохода в нашем колхозе. Велисцихцы славятся как мастера высокого урожая винограда. Несмотря на стихийные бедствия, мы все-таки смогли дать Родине в минувшем году 1.547 тонн винограда отличного качества. Наряду с этим наши колхозники вырастили высокий урожай кукурузы, получив с каждого из 73 гектаров 66 центнеров кукурузы в зерне вместо 50 по плану.

Не отстают и наши животноводы. Они значительно улучшили содержание и кормление скота, что позволило намного увеличить продуктивность животных. По сравнению с 1958 годом средний надой молока на корову увеличился на 300 литров.

Зажиточно и культурно живут наши колхозники. Строительство в селе приобретает все больший размах. Недавно сдан в эксплуатацию двухэтажный дом, в котором разместились культурно-просветительные учреждения. В текущем году закончится строительство трехэтажного здания школы-интерната.

Знакомясь с материалами Пленума ЦК КПСС, мы узнали, что в своем докладе тов. В. П. Мжаванадзе рассказал участникам Пленума и об успехах нашей артели. Это воодушевило нас на трудовые подвиги во славу любимой Родины. Высокая оценка ко многому обязывает. Наши колхозники прилагают все усилия к тому, чтобы в третьем году семилетки добиться еще более значительных результатов.

В честь предстоящего XXII съезда партии труженики нашего колхоза решили образцово обработать виноградные плантации и поля, получить с каждого гектара больше винограда и кукурузы, чем было получено в прошлом году, намного поднять продуктивность скота.

**Д. МАМИСАШВИЛИ,**
**председатель колхоза «Ленинис андердзи» села Велисцихе Гурджаанского района.**

## ДАЮ СЛОВО!

В минувшем году я добилась неплохих показателей в работе. Свое обязательство — надоить в среднем от каждой коровы 2.000 килограммов молока — я выполнила досрочно и с большим превышением. Благодаря самоотверженному труду доярок Т. Мумладзе, Д. Гачечиладзе и других, добивающихся высоких надоев, наш колхоз перевыполнил обязательство по надоям молока.

Стремясь ознаменовать предстоящий съезд партии новыми успехами, я даю слово в третьем году семилетки получить в среднем 2.500 килограммов молока от каждой коровы.

**Ш. ТАЛАХАДЗЕ,**
**доярка колхоза имени Сталина села Ацкури Ахалцихского района.**

## ХОРОШО!

*Новыми успехами встретили Пленум ЦК КПСС работники фермы крупного рогатого скота колхоза села Патара Джихаиши Цулукидзевского района.*

*Хорошо поработали животноводы колхоза во втором году семилетки. Плановое задание и обязательства по надоям выполнены на 2 месяца раньше срока, от каждой коровы надоено 1.468 литров молока вместо 900 литров по плану и 1.100 литров по обязательству. Удойность каждой коровы по сравнению с 1959 годом увеличена на 598 литров.*

*Эти успехи — результат неустанного труда всего коллектива фермы. Особенно отличился дояр Меки Кучава, который завоевал славу лучшего дояра в районе. От каждой из 14 закрепленных за ним коров местной породы он надоил 1.696 литров молока вместо предусмотренных по плану 900 литров и 1.200 литров по обязательству.*

*На 584 литра перевыполнила план доярка Б. Кучава, надоив от каждой коровы по 1.484 литра молока.*

*Зимовка скота проходит в колхозе успешно.*

**Г. ГЕГУЧАДЗЕ,**
**селькор.**

# ИНФОРМАЦИОННОЕ СООБЩЕНИЕ

## о Пленуме Центрального Комитета Коммунистической партии Советского Союза

**18 января 1961 года Пленум Центрального Комитета КПСС закончил рассмотрение второго вопроса повестки дня — о выполнении Государственного плана и социалистических обязательств по производству и продаже государству продуктов земледелия и животноводства в 1960 году и о мероприятиях по дальнейшему развитию сельского хозяйства — и принял соответствующее постановление.**

**Постановление Пленума ЦК КПСС было единодушно одобрено всеми товарищами, принимавшими участие в его работе.**

**Пленум ЦК КПСС заслушал доклад секретаря ЦК КПСС тов. М. А. Суслова об итогах Совещания представителей коммунистических и рабочих партий. Пленум ЦК КПСС принял постановление по этому вопросу.**

**Постановления Пленума ЦК КПСС будут опубликованы в печати.**

**Пленум ЦК КПСС избрал кандидатами в члены Президиума Центрального Комитета КПСС тов. Г. И. Воронова (секретаря Оренбургского обкома КПСС) и тов. В. В. Гришина (председателя ВЦСПС).**

**На этом Пленум ЦК КПСС закончил свою работу.**

# ПЛЕНУМ ЦЕНТРАЛЬНОГО КОМИТЕТА КПСС

17 января на Пленуме ЦК КПСС в прениях по второму вопросу выступил первый секретарь Днепропетровского обкома партии **А. И. Гаевой.** В сельском хозяйстве области, сказал он, достигнуты некоторые положительные результаты. Выполнены планы продажи государству мяса, яиц, шерсти, подсолнечника, гибридных семян кукурузы, овощей. За последние два года значительно увеличено поголовье скота. До первого апреля намечается получить 800—850 тысяч поросят. Идет подготовка к тому, чтобы в текущем году откормить 1 — 1,2 миллиона свиней. Это поднимет удельный вес свинины в производстве мяса с 31 процента до 55—60 процентов, позволит передержать лишний год крупный рогатый скот и сдавать его весом не по 220—240 килограммов, как иногда сдают колхозы и совхозы, а по 350 — 400 килограммов. В прошлом году колхозы и совхозы сдали 6,3 миллиона штук птицы, в этом году вырастят не менее 10 миллионов.

В 1960 году область произвела мяса по 59 центнеров и молока по 293 центнера на 100 гектаров сельскохозяйственных угодий. Мы понимаем, заявил тов. Гаевой, что достигнутый уровень еще низок, и он нас не удовлетворяет. Область может при дальнейшем значительном росте поголовья скота уже в 1961 году произвести мяса по 72 — 75 центнеров и молока — по 330—340 центнеров на сто гектаров земельных угодий.

Чтобы нам производить в нужном количестве продукты животноводства, сказал далее тов. Гаевой, необходимо в 1961 году получить 180—200 миллионов пудов зерна. В области возделываются, по существу, две зерновые культуры — кукуруза и озимая пшеница. Когда стало известно, что Н. С. Хрущёв рекомендовал украинцам выделить из посевов кукурузы на зерно три миллиона гектаров и получить здесь по 50 центнеров с гектара, днепропетровцы начали определять, какое количество гектаров из этих трех миллионов придется на них. И подсчитали: 350 тысяч гектаров. Еще до Пленума ЦК КПСС об этой цифре был разговор с руководителями районов, в областном комитете партии собирали передовиков колхозов и совхозов. Они обратились ко всем кукурузоводам области с призывом объявить поход за получение 50 центнеров зерна кукурузы с гектара. Сейчас в звеньях и бригадах, колхозах и совхозах развертывается борьба за высокий урожай. Под кукурузу отводятся лучшие земли, завершается комплектование механизированных звеньев. Хозяйства полностью обеспечены гибридными семенами кукурузы.

В области также расширяются посевы на корм таких культур, как сахарная свекла и горох. Посевы люцерны определены из расчета: полгектара на свиноматку.

Важным резервом повышения урожайности, увеличения производства зерна и кормов является сокращение сроков сева, своевременное и высококачественное проведение уборки и других работ. Однако из-за недостатка сельскохозяйственной техники, отсутствия некоторых машин этот резерв достаточно не используется. За последние три года энерговооруженность колхозов Днепропетровской области остается почти на одном уровне, несмотря на то, что объем работ значительно вырос. Если в 1959 году сельхозартели получили 1.700 тракторов, то в 1960 году — в два раза меньше. Особенно ощущается недостаток в кукурузоуборочной технике и транспортных средствах. Надо резко увеличить поставку сельскому хозяйству тракторов, кукурузоуборочных машин, транспортных средств, доильных аппаратов.

Касаясь вопроса о расширении орошаемого земледелия, тов. Гаевой отмечает, что область располагает большими водными ресурсами. Днепр с его водохранилищами, канал Днепр — Кривой Рог позволяют увеличить площади орошения на 60 тысяч гектаров. Потребуется вложить при этом около 190 миллионов рублей, но окупятся они в течение 2—3 лет.

Затем слово получает бригадир тракторной бригады колхоза имени Кирова Ново-Усманского района Воронежской области тов. **Н. Ф. Мануковский.** Он подробно останавливается на вопросах мобилизации резервов в сельском хозяйстве и снижения себестоимости продукции.

В 1960 году наша тракторная бригада, говорит оратор, используя накопленный опыт возделывания кукурузы без применения ручного труда, решила внедрять комплексную механизацию на выращивании других культур и взялась за механизацию трудоемких процессов в животноводстве. Каковы результаты работы в минувшем году?

Получено по 130 пудов хлеба с гектара, урожай зерна кукурузы составил 30 центнеров, а зеленой массы и початков—по 360 центнеров с гектара. Это позволило заложить силоса по 24 тонны на корову. Кроме того, для свиноферм припасено около 500 тонн консервированных початков. Расширены посевы проса и подсолнечника.

Бригада сумела механизировать почти все процессы возделывания колосовых и пропашных культур, что позволило значительно снизить затраты труда на производство единицы продукции. Себестоимость одного центнера зерна в минувшем году по бригаде составила в новых ценах 1 рубль 69 копеек, центнера силосной массы кукурузы — 14 копеек.

Однако некоторые работы на возделывании колосовых и пропашных культур бригада до сих пор не может механизировать. В связи с этим тов. Мануковский говорит, что конструкторы должны создать такие машины, которые отвечали бы назревшим требованиям. Уборка с полей соломы считается трудоемкой работой, хотя машины для этого имеются—пресс-подборщик «ППБ-1,3», изготовленный Сызранским заводом. Но в бригаде он стоит два года без движения, потому, что для него нет вязальных материалов. Оратор отмечает недостатки и в ряде других машин, в частности, в тюкоподборщике.

Тов. Мануковский говорит, что на полях не видно хорошего картофелеуборочного комбайна. Правда, на Выставке комбайн уже демонстрируется. Значит, вскоре будем ждать его на полях.

(Окончание на 2-й стр.).

С БОЛЬШИМ вниманием следят электровозники локомотивного депо Очамчирского железнодорожного узла за работой Пленума Центрального Комитета Коммунистической партии Советского Союза.

На снимке: агитатор — старший машинист К. Джанджгава (в центре) обсуждает вместе со своими товарищами материалы Пленума ЦК КПСС.

Фото рабкора А. Кротова.

## РЕЗЕРВЫ В ДЕЙСТВИИ

СИГНАХИ. (Корр. «Зари Востока»). Колхозники артели села Сакобо, с нетерпением ждавшие открытия Пленума ЦК КПСС, встретили его хорошими показателями в производстве животноводческой продукции. Государству продано свыше 860 центнеров мяса и 1.280 центнеров молока — гораздо больше, чем предусматривалось по плану.

В истекшем году на ето гектаров сельскохозяйственных угодий в колхозе произведено 37,2 центнера мяса вместо 13,9 центнера, полученных в 1953 году. Вдвое увеличилось и производство молока.

Здесь хорошо налажен откорм свиней за счет дикорастущих плодов. В результате значительно снижены расходы.

В честь Пленума ЦК КПСС колхозники села Сакобо решили в третьем году семилетки получить на каждые сто гектаров сельскохозяйственных угодий по 45 центнеров мяса и 80 центнеров молока.

## УКАЗ ПРЕЗИДИУМА ВЕРХОВНОГО СОВЕТА СССР

### О ПРИСВОЕНИИ ЗВАНИЯ ГЕРОЯ СОЦИАЛИСТИЧЕСКОГО ТРУДА ПРЕДСЕДАТЕЛЮ КОЛХОЗА ИМ. ЛЕНИНА ЛЕСКЕНСКОГО РАЙОНА КАБАРДИНО-БАЛКАРСКОЙ АССР ТОВ. ТАРЧОКОВУ К. К.

За получение в течение многих лет высоких урожаев зерна кукурузы, выращивание высококачественных гибридных семян кукурузы, за выдающиеся успехи в развитии колхозного производства и большой вклад в решение задачи резкого увеличения производства сельскохозяйственных продуктов присвоить председателю колхоза имени Ленина Лескенского района Кабардино-Балкарской АССР тов. **Тарчокову** Камбулату Кицуевичу звание **Героя Социалистического Труда** с вручением ордена **Ленина** и Золотой медали **«Серп и молот»:**

**Председатель Президиума Верховного Совета СССР**
**Л. БРЕЖНЕВ.**

**Секретарь Президиума Верховного Совета СССР**
**М. ГЕОРГАДЗЕ.**

Москва, Кремль. 17 января 1961 г.

## 13-Я ГОДОВЩИНА НЕЗАВИСИМОСТИ БИРМЫ

МОСКВА, 17. (ТАСС). По случаю 13-й годовщины независимости Бирмы Председатель Совета Министров СССР Н. С. Хрущев и премьер-министр Бирманского союза У Ну обменялись приветственными телеграммами.

Н. С. Хрущев выразил твердую уверенность, что в благородной борьбе за мир, за всеобщее и полное разоружение, за ликвидацию последних остатков колониализма свободолюбивый бирманский народ будет и впредь выступать в едином ряду борцов за свободу и прогресс.

В ответной телеграмме У Ну выразил пожелание, чтобы дружественные отношения между СССР и Бирмой крепли и развивались.

* * *

По случаю национального праздника Бирмы телеграммами обменялись также Председатель Президиума Верховного Совета СССР Л. И. Брежнев и президент Бирманского союза У Вин Маунг.

## Восстановить мир в Лаосе!

МОСКВА, 17. (ТАСС). Премьер-министр королевства Лаос принц Суванна Фума обратился к Председателю Совета Министров СССР Н. С. Хрущеву с посланием, в котором поддержал предложение о созыве международного совещания для урегулирования лаосского вопроса. В последнее время между Н. С. Хрущевым и принцем Суванна Фумой имел место обмен посланиями по данному вопросу.

Советское правительство, говорится в послании Н. С. Хрущева, полностью разделяет Вашу глубокую озабоченность в связи с обстановкой, создавшейся в Лаосе, которая таит в себе серьезную угрозу национальной независимости лаосского народа, а также делу мира и безопасности и во всей Юго-Восточной Азии. Факты последних дней еще раз неоспоримо свидетельствуют о том, что главной причиной обострения обстановки в Лаосе является грубое вмешательство США во внутренние дела вашей страны в нарушение женевских соглашений о Лаосе.

Председатель Совета Министров СССР указывает, что у всех миролюбивых народов не может не вызвать серьезную тревогу тот факт, что США последние дни принимают меры, направленные на осуществление прямой интервенции против Лаоса с целью ликвидации его независимости, превращения Лаоса в одну из опорных баз СЕАТО, не останавливаясь при этом перед пролитием крови лаосского народа.

Н. С. Хрущев в своем послании напоминает, в частности, что Советское правительство уже обратилось с предостережением к правительству США относительно тяжелой ответственности за последствия, которые могут возникнуть в результате агрессивных действий США и некоторых из союзников по военному блоку СЕАТО в отношении лаосского народа.

Советское правительство, указывает Н. С. Хрущев, выступает за срочный созыв совещания государств по типу совещания, которое состоялось в Женеве в 1954 году.

Советское правительство, говорится в заключение послания, готово вместе с правительством королевства Лаос, возглавляемым Вашим Высочеством, предпринять все необходимые меры в целях созыва указанного совещания по лаосскому вопросу и тесно сотрудничать с ним в усилиях, направленных к тому, чтобы возможно скорее способствовать восстановлению мира в Лаосе, укреплению мира и безопасности в Юго-Восточной Азии.

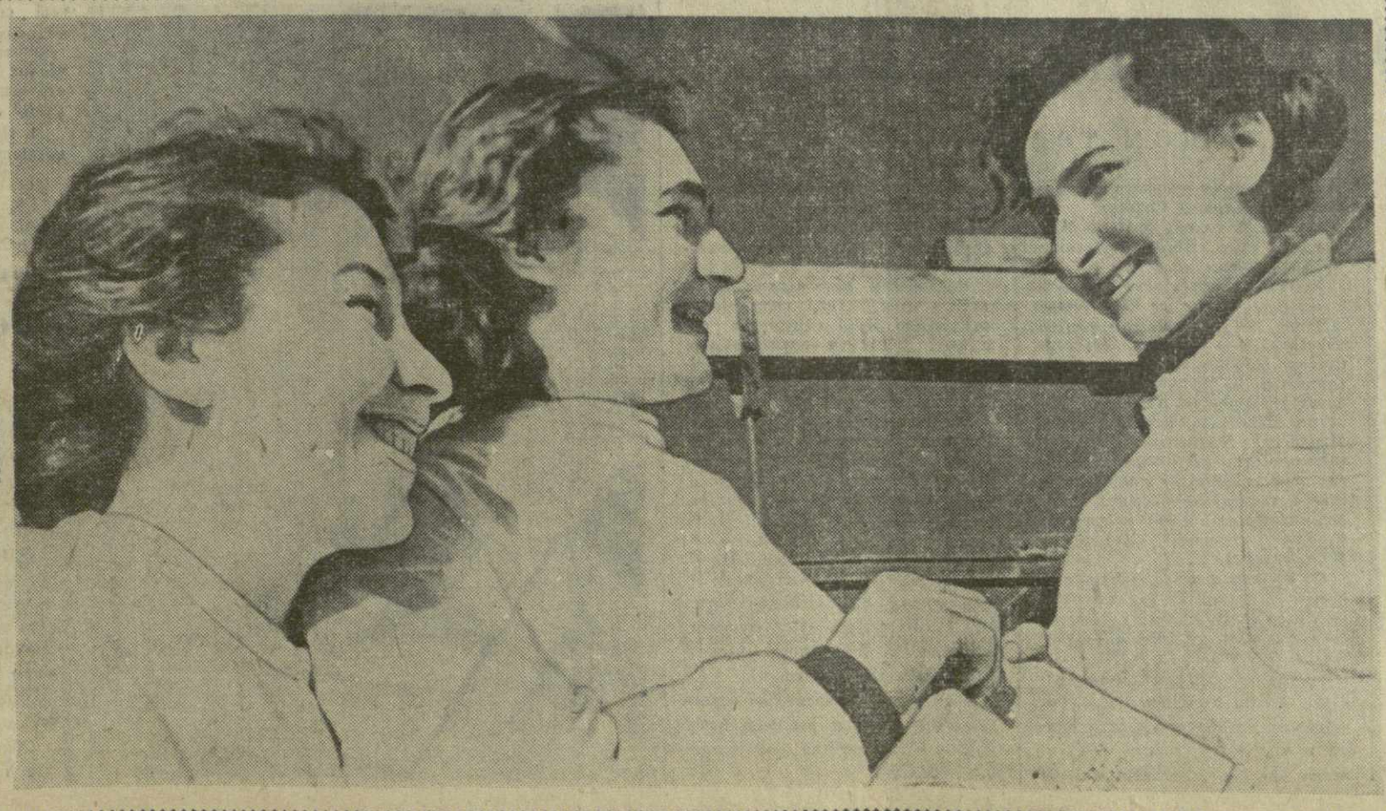

БОЛЕЕ 130 тонн молока надоили в истекшем году передовые доярки цилканского колхоза Мцхетского района Додо Китуашвили, Садико Кавтарадзе и Малуха Гасанова. Равняясь на свою односельчанку Д. Китуашвили, надоившую в 1960 году 5.183 килограмма молока от каждой коровы, доярки цилканского колхоза взяли в честь январского Пленума ЦК КПСС новые, повышенные обязательства.

На снимке (слева направо): М. Гасанова, Д. Китуашвили и С. Кавтарадзе.

Фото С. Киладзе.

# Пленум Центрального Комитета КПСС

ОКОНЧАНИЕ.

**Н. С. Хрущев.** К сожалению, бывает так, что на выставке машины хорошо работают, а на полях плохо.

**Н. Ф. Мануковский.** Я несколько раз просил, чтобы нам дали возможность испытать комбайн в нашей бригаде, на наших черноземных землях. На песчаных почвах их испытывают, они действуют, а как попадут на черноземные почвы, дело резко меняется.

Оратор ставит также вопрос о механизации вывозки органических удобрений на поля, о выпуске для этой цели более совершенной машины.

Тракторная бригада Н. Ф. Мануковского соревнуется с бригадой, руководимой А. В. Гиталовым. Бригады между собой поддерживают тесную связь, обмениваются опытом. После выступления тов. Гиталова, говорит оратор, я взвесил имеющиеся возможности и считаю, что нам под силу получить урожай зерна кукурузы по 40 — 50 центнеров с гектара. Приложим все силы к тому, чтобы вырастить такой урожай кукурузы и тем самым внести свой вклад во всенародное дело увеличения производства зерна в стране.

Тов. Мануковский подробно рассказывает об опыте механизации трудоемких процессов на животноводческих фермах. Бригада в короткий срок оборудовала механизированный кормоцех, построила «столовую» для свиней, полностью механизировала приготовление и раздачу кормов в откормочном отделении. Свиньи переведены на свободно-выгульное содержание. Кормоцех обслуживают механизаторы М. В. Лесной и И. П. Манкулов, которые в минувшем году вдвоем откормили и сдали государству 1.212 свиней.

На молочнотоварной ферме в летний период при пастбищном содержании коров применялась передвижная доильная установка, позволившая сократить число доярок с 20 до 5 человек при обслуживании 250 коров. В стойловый период доение коров на ферме организовано по-новому, без доильного зала. В коровнике смонтирована подвесная дорога, по которой перемещаются четыре площадки с вакуумными аппаратами и бидонами. При такой организации доения отпала необходимость в строительстве отдельного доильного зала, перегона коров из стойлового помещения в доильный зал и обратно. Все это, заявляет в заключение тов. Мануковский, значительно сократило затраты труда. Теперь каждая доярка с помощью одного агрегата обслуживает до 50 коров.

Участники Пленума тепло встречают появление на трибуне знатного кукурузовода дважды Героя Социалистического Труда **Е. В. Блажевского,** звеньевого колхоза имени Горького Одесской области.

Мое звено, говорит он, выращивает все культуры, но главная его задача — производство кукурузы. Ее мы выращиваем уже 13 лет. В среднем с гектара собираем по 75 центнеров зерна.

Тов. Блажевский рассказывает о том, как его звено добилось таких высоких результатов.

Надо было, прежде всего, обзавестись семенами, говорит он. Сортовых семян, пригодных к условиям района, у нас не было. Решил сам вывести необходимый нам сорт. В 1947 году скрестил сорт «Лиминг» с «Грушовкой одесской». Получился хороший гибрид, дающий початок в 500 — 600 граммов. Назвали его «Котовчанка».

Особое внимание уделили обработке почвы. После уборки озимой пшеницы взлущили стерню. Вывезли в поле по 8 — 10 центнеров перегноя на гектар, по центнеру суперфосфата — золу. Участок вспахали на глубину 28 сантиметров. Зимой провели снегозадержание, а весной рыхлением земли задержали влагу. Перед посевом провели культивацию и внесли на гектар по тонне перегноя, перемешанного с суперфосфатом и куриным пометом. За несколько дней перед севом еще раз прокультивировали и выровняли почву.

Сев провели квадратно-гнездовым способом (70 × 70). По посеву прошлись катком, а через 4—5 дней провели легкое боронование земли, чтобы она была рыхлой и мягкой.

**На снимке:** участники Пленума ЦК КПСС доярка колхоза имени Ленина Лебединского района Сумской области Герой Социалистического Труда М. Х. Савченко, надоившая по 6.462 килограмма молока от каждой из 36 закрепленных за нею коров, и первый секретарь Ахалкалакского райкома КП Грузии С. С. Матоян в перерыве между заседаниями Пленума ЦК КПСС.

Фото И. Давиташвили. (Фотохроника ГрузТАГа).

Через десять дней кукуруза взошла. Ее обработали распашниками вдоль и поперек и промотыжили, оставляя в гнезде по два растения. Через каждые десять дней обработку распашником проводили еще два раза.

Когда кукуруза поднялась, два раза провели опыление в утренние часы (позже нельзя, так как солнце сильно припекает и пыльца пропадает).

Осенью собрали урожай — 114,8 центнера зерна с гектара!

С тех пор, продолжает оратор, мы 13 лет выращиваем высокие, устойчивые урожаи. Теперь звено, в котором, кроме меня, работают шесть женщин, обрабатывает участок в 20 гектаров. В 1960 году нас постигла неудача — мы пересевали участок, так как очень рано посеяли, а весна была обманчивая: сначала было тепло, а потом наступили холода, и всходы погибли. Несмотря на это, звено получило по 72 центнера зерна с гектара.

И все-таки, заявляет тов. Блажевский, меня не удовлетворяет имеющийся сорт кукурузы. Она очень поздно созревает. Я написал письма советским ученым и ученым Германии, Монголии, Китая. Из Китая мне ответил профессор Ли Дин-сюн. Он прислал мне кукурузу «Дзинь Хуанхоу» («Золотая императрица»). Этот сорт кукурузы вызревает в конце сентября — начале октября. В 1959 году я его скрестил с «Чвенкантин» и получил гибрид, который вызревает на три недели раньше. В 1960 году дал 85—90 центнеров с гектара.

Оратор сообщает, что стремится создать сорт кукурузы, которая вызревала бы в начале августа. Это очень важно для того, чтобы раньше освобождать рабочую силу для уборки сахарной свеклы. Тов. Блажевский вывел новый, ранний сорт «Бело-зубовидный». Этот сорт созревает за 100—105 дней, и колхоз в середине августа собирает зерна по 50—55 центнеров с гектара. После сбора кукурузы землю используют под озимые.

Если озимые скашивать в начале лета на подкормку, говорит тов. Блажевский, то вслед за этим можно сеять «Бело-зубовидную» и в конце сентября собирать спелое зерно.

**Н. С. Хрущев.** А какой урожай получали?

**Е. В. Блажевский.** 40—45 центнеров зерна.

В честь XXII съезда партии, говорит в заключение тов. Блажевский, наше звено берет обязательство с десяти гектаров, засеянных «Дзинь Хуан-хоу», снять урожай по 100 центнеров зерна с гектара, а с пяти гектаров, засеянных ранней «Бело-зубовидной», — по 65 центнеров.

На трибуне председатель колхоза «Ленинское знамя» Орловской области тов. **С. Н. Фак.** Колхоз, которым я руковожу, говорит он, крупное, многоотраслевое хозяйство. На больших площадях мы возделываем коноплю, сахарную свеклу, картофель. Широкое развитие получило общественное животноводство. После сентябрьского Пленума ЦК КПСС (1953 год) в колхозе произошли серьезные изменения. Окрепла его экономика, повысилась урожайность зерновых, в шесть-семь раз увеличились производство и продажа государству мяса и молока. Намного больше производится и продается государству и других продуктов земледелия и животноводства. Возросло поголовье всех видов скота. Сельхозартель, говорит тов. Фак, ежегодно получает по 250—270 центнеров сахарной свеклы с гектара.

**Н. С. Хрущев.** А картофеля сколько собрали?

**С. Н. Фак.** В этом году по 102 центнера на площади 500 гектаров.

**Н. С. Хрущев.** Вы получили картофеля по 102 центнера, а свеклы — по 270 центнеров. Если бы вы посеяли больше сахарной свеклы на корм скоту, то вы получили бы кормовых единиц в два-два с половиной раза больше, чем получили на картофеле. Вот вам мясо, вот вам деньги.

**С. Н. Фак.** Совершенно правильно, Никита Сергеевич. С нынешнего года начнем сеять свеклу на корм.

**Н. С. Хрущев.** Хочу напомнить вам некоторые факты о тов. Факе. Он работал председателем колхоза, хорошо организовал дело. Его выдвинули секретарем райкома партии, несмотря на возражения колхозников. Тогда колхозники написали письмо в ЦК, в котором просили вернуть тов. Фака на работу председателем колхоза. Это письмо, как вы наверное помните, я зачитывал на Пленуме ЦК. После этого тов. Фака опять вернули в колхоз, где он и сейчас работает.

Тов. Фак рассказывает Пленуму о выращивании кукурузы. В 1960 году на площади 700 гектаров получено с каждого гектара по 685 центнеров зеленой массы с початками. Это дало возможность заготовить по 42 тонны силоса на каждую корову.

Вместе с ростом хозяйства, продолжает председатель колхоза, растут и люди. Механизированное звено Ф. Г. Маслова на каждом из 195 гектаров без затрат ручного труда вырастило по 845 центнеров зеленой массы кукурузы с початками. Свинарка П. И. Мосина от каждой свиноматки получила по 25 поросят. В сельхозартели гордятся также передовыми доярками, механизаторами, строителями.

С каждым годом, говорит оратор, улучшается материальное благосостояние, повышается культурный уровень колхозников. Денежные доходы сельхозартели за последние семь лет возросли с 650 тысяч до 8 миллионов рублей (в старом масштабе цен). Много средств направляется на хозяйственное и культурно-бытовое строительство.

Затем тов. Фак рассказывает о перспективах развития колхоза. Труженики сельхозартели изыскивают новые резервы увеличения производства продуктов земледелия и животноводства. Они поставили перед собой задачу: в нынешнем году на всей площади посева получить урожай по 15 центнеров зерна с гектара, по 300—350 центнеров сахарной свеклы, 10 центнеров волокна-конопли, 150 центнеров картофеля с гектара, увеличить производство мяса на 60 процентов, молока — на 30 процентов. Предусмотрен рост поголовья крупного рогатого скота на 40 процентов, в том числе коров — на 30 процентов. Идет борьба за дальнейшее улучшение породности скота. Посевы кукурузы с 700 гектаров будут доведены до 1.000 гектаров, а урожай зеленой массы кукурузы с початками — до 800 центнеров с гектара. Все это позволит денежные доходы сельхозартели в нынешнем году довести до 1 миллиона рублей в новом масштабе цен.

Далее оратор говорит о повышении культуры земледелия, укреплении кормовой базы, о механизации полеводства и животноводства, борьбе за снижение себестоимости продуктов сельского хозяйства.

Тов. Фак заверил Пленум Центрального Комитета партии, что колхозники сделают все для того, чтобы претворить в жизнь свои обязательства на третий год семилетки.

* * *

С речью на Пленуме ЦК партии выступил Первый секретарь ЦК КПСС, Председатель Совета Министров СССР товарищ **Н. С. Хрущев.**

Председательствующий сообщает, что в прениях по обсуждаемому вопросу выступили 43 человека. Принимается решение о прекращении прений.

Пленум ЦК КПСС продолжает свою работу. (ТАСС).

## ГОВОРЯТ

### УЧАСТНИКИ ПЛЕНУМА ЦК КПСС

**М. А. ЛУКАШКИН,**
свинарь совхоза «Глуховский» Уметского района Тамбовской области

Работая рядовым свинарем совхоза «Глуховский» Тамбовской области, я взял обязательство — откормить за год 2.600 свиней. Свое слово я сдержал и откормил более 3 тысяч животных. При этом себестоимость мяса удалось снизить более чем в три раза.

Огромной радостью было для меня письмо Никиты Сергеевича Хрущева. Оно воодушевило меня и показало, что я не ошибся в избранном пути. Труд облагораживает человека. Это все знают. Но какой труд? Всякий? По-моему, нет. Только такой труд, в который человек вкладывает всю душу.

В 1961 году я думаю откормить 4 тысячи свиней и в дальнейшем еще больше увеличить производительность труда.

Фото В. Савостьянова и В. Егорова. (Фотохроника ТАСС).

## НА ПЛЕНУМЕ ЦК КПСС

# ЗНАМЕНИЕ ВРЕМЕНИ

МОСКВА. (**Спец. корр. «Зари Востока»**). Очень большой разговор поднят на Пленуме о содружестве науки с практикой, о внедрении достижений ученых в производство, о приближении научно-исследовательских институтов к колхозам и совхозам. В этом как раз и заключается знамение времени.

...Загорск. Здесь, в 80 километрах от Москвы, вот уже больше года трудится коллектив Всесоюзного научно-исследовательского института птицеводства, ранее находившегося в Москве. Рядом с ним раскинулись обширные владения (11,5 тысячи гектаров) бывшего совхоза «Птицеград», ставшего сейчас экспериментальной базой института.

С тех пор, как институт объединился с совхозом, прошел всего год, но за это время в работе ученых и производственников произошли большие изменения.

В минувшее воскресенье, 15 января, здесь побывали участники Пленума, приехавшие из Грузии.

Вы, конечно, помните спор о том, что появилось раньше — яйцо или курица. Мы тоже немного поговорили на эту тему, но только в несколько ином плане: загорские ученые считают очень важным, первостепенным качество яйца, идущего на инкубацию. От яйца зависит в конечном итоге все: выживаемость молодняка и яйценоскость кур. Именно на это, на изучение яиц с высокими племенными качествами, и направлена вся работа коллектива института и его базы.

Так что инкубатор — это начало и конец того круга, по которому мы прошли, знакомясь с работой загорцев.

Из инкубатора цыплята, идущие на племя, попадают в батарейные цехи. Вот один из них. Знакомимся с цыплятницей Александрой Журавлевой.

Она водит нас по этим цыплячьим яслям, показывает, рассказывает.

В первые сутки цыплят помещают в три верхних этажа (всего их 6—7). Там теплее, больше света. Кстати, отопление здесь паровое, регулировать температуру можно в каждом зале. Затем, начиная с двух- трехнедельного возраста, молодняк постепенно спускают в нижние ярусы. Обычно это бывают петушки — они более выносливы.

В следующем цехе хозяйничает Мария Махова. Она выращивает молодняк, полученный от А. Журавлевой, до 70—75-дневного возраста.

— А почему не до 90-дневного? — интересуется директор Самгорского племенного птицесовхоза К. Ковзиридзе.

— Видите ли, мы поставили своей целью, — объясняет директор института Иван Константинович Савельев, — уменьшить сроки откорма и кое-чего добились. Если раньше трехмесячные петушки от силы весили 800—850 граммов, то теперь в 75-дневном возрасте они тянут в среднем на 1.135 граммов, а молодки — 950—1.000 граммов.

Александр Иванович Скибин, директор экспериментальной базы, встретил нас у строящегося большого здания.

— Это наша гордость, — говорит он, — широкорядный птичник на 25.000 несушек.

Мы входим в птичник как раз в тот момент, когда Нина Скворцова включила механическую кормушку. Это обыкновенный цепной транспортер, уложенный в металлический желоб. Работает он довольно бесшумно. А вот это уже специально для нас пустили ленточный транспортер, который собирает яйца и выносит их в приемник.

Что же остается делать Нине Скворцовой?

— Главное, — шутит она, — считать яйца!

К. Ковзиридзе интересуется себестоимостью продукции.

— Яйца нам обходятся сравнительно дешево: около 6 копеек штука (в новых ценах), — говорит А. Скибин, — а вот мясо дороговато — около 2 рублей за килограмм. Но это временное явление. Мы сейчас расширяем цехи бройлерного откорма и твердо решили снизить себестоимость мяса до 80 копеек за килограмм.

А потом нас пригласили в институт. И здесь гости из Грузии узнали массу интересных вещей, главным образом, о кормлении птицы.

Развитие птицеводства немыслимо без создания комбикормовой промышленности. И в институте, оказывается, уже знают и очень одобряют то, что в Тбилиси создан завод комбикормов.

— Но, — говорит заведующий отделом кормления, кандидат сельскохозяйственных наук Иван Тихонович Маслиев, — комбикорма у нас, да и у вас, выпускались пока что неполноценные, несбалансированные по белкам и витаминам.

Мы проделали интересный опыт и добились хороших результатов.

Иван Тихонович берет со стола банки, в которых заспиртованы препарированные цыплячьи тушки.

— Вот в этом, — говорит он, — пятидесятидневный петушок. Его кормили по обыкновенному рациону. Видите, на кишках и в желудке совсем нет жира. А в этом — 45-дневный цыпленок. Он весит больше первого, а жировая прослойка — на всех внутренностях и даже на сердце.

Как это достигается? В рацион цыплят добавляется технический жир, рубленая морковь, никотиновая и пантотеновая кислоты и рыбий жир. Сколько? Запишите рецепт.

Состав комбикорма (в процентах)

| | |
|---|---|
| Комбикорм (заводской) | 60 |
| Кукурузная мука | 30 |
| Молоко сухое | 3 |
| Рыбная мука | 4 |
| Крапивная мука | 2,5 |
| Соль поваренная | 0,5 |

А вот, что мы даем дополнительно:

К сухому комбикорму 3—5 процентов технического жира, по 10—15 граммов рубленой моркови, по 15 миллиграммов никотиновой и по 10 миллиграммов пантотеновой кислоты на 1 кг комбикорма и 1 процент рыбьего жира.

Загорские ученые очень рекомендовали всем грузинским птицеводам проверить у себя этот рецепт. Но они советовали сделать и другое: наладить промышленный выпуск люцерновой муки.

— Это особенно легко сделать в ваших западных районах, — подчеркивает Иван Тихонович Маслиев, — в таких, как Кобулетский, Махарадзевский и другие, где за год можно получать 6—7 укосов люцерны. Поставьте там один небольшой заводик, и он обеспечит всю республику люцерновой мукой. Вот и будут у вас витамины и белок.

Разговор шел и о том, что крайне необходимо наладить племенную работу. Загорские ученые советовали не перегружать помещения, в которых содержатся племенные несушки — не больше трех кур на квадратный метр.

— А у нас, — говорит К. Ковзиридзе, — на метре 5 несушек.

Много, еще очень много интересного узнали гости из Грузии. А на прощанье договорились переписываться, держать друг друга в курсе всех событий.

Добрый опыт — общее богатство. Что это так, мы еще раз убедились в Загорске. Хозяева очень заинтересовались тем новым, что делается в Самгорском совхозе — новыми птичниками арочного типа, новыми кормораздаточными машинами, опытом Кето Коркоташвили... Они обещали вскоре приехать в Грузию, познакомиться со всем на месте.

Добро пожаловать, друзья!

Ю. АЛЕКСИДЗЕ.

## Новое входит в жизнь

**...Еще несколько лет назад здесь был пустырь со скупой растительностью, которую к началу лета полностью выжигало палящее солнце. Самгорский племенной совхоз, выросший в короткий срок на заброшенных землях, — мощное птицеводческое хозяйство республики. Особое значение для таких крупных хозяйств имеет механизация. И вот совсем недавно у одного из птичников совхоза выросли огромные черные резервуары. Это были бункеры-хранилища корма. Каждый из них вмещает по 5 тонн. Отсюда по трубам со спиралью корм подается в промежуточные бункеры птичника, а затем посредством таких же труб корм раздается по кормушкам во всю 80-метровую длину птичника. В середине птичника установлены спаренные гнезда для несушек со специальным транспортером для сбора яиц. И теперь птичнице, находящейся у пульта управления, достаточно нажать кнопку, чтобы двинулась лента транспортера, несущая к ней яйца. Стоит нажать другую кнопку, включающую электродвигатель кормораздатчика, и птица в течение 10—15 минут получит корм. Таким же кнопочным управлением осуществляется уборка и очистка птичника от помета с помощью механического скребка. Механизирована и подача воды.**

**На снимках:** 1. Группа авторов системы новой установки (слева направо): старший инженер-конструктор Грузинского научно-исследовательского института механизации и электрификации сельского хозяйства Б. Челидзе, младший научный сотрудник Д. Джанашвили, заведующий отделом электропривода и электрификации А. Арсенишвили, директор института, кандидат технических наук С. Вачеишвили, заведующий конструкторским бюро К. Сакварелидзе, старший научный сотрудник Р. Ломадзе.

2. Птичница Самгорского птицесовхоза К. Коркоташвили у пульта управления новой установки.

Текст А. Вигнанского, фото С. Онанова. (Фотохроника ГрузТАГа).

# ТРУДОВЫМИ РЕЗЕРВАМИ НАС ОТЧИЗНА ЗОВЕТ

## Концерт в Большом театре СССР

**МОСКВА, 17. (ТАСС).** Сегодня Большой театр отдан юности. Две тысячи юношей и девушек — металлурги и металлисты, химики и строители, механизаторы сельского хозяйства и энергетики, кулинары и швейники — выступали перед участниками Пленума ЦК КПСС. Людям, у которых учится молодежь, с которых она берет пример в жизни, в учебе, в труде, принесли свое искусство воспитанники профессионально-технических училищ Российской Федерации.

«...Превратить коммунизм в руководство для вашей практической работы», — этими словами В. И. Ленина, произнесенными народным артистом СССР Б. Смирновым, начался концерт. На огромной сцене оживает знакомая советским людям картина «Выступление В. И. Ленина на III съезде комсомола». В солдатских шинелях, в буденновках, в полушубках и ватниках слушают речь вождя комсомольцы грозных лет Октября — отцы и деды тех, кому отдана сегодня сцена ГАБТ.

Эстафету героических дел через годы и годы пронесло молодое поколение Страны Советов.

Молодежь славит родного Ильича, она поет «Песню о Ленине» А. Холминова.

Молодость неразлучна с песней, с музыкой. Тяга ее к искусству огромна. 250 молодых музыкантов участвовали в сводном оркестре русских народных инструментов (дирижер С. Колобков). Сотни юных танцоров из Башкирии, Бурятии, Дагестана, Карелии, Коми, Марийской, Мордовской и других автономных республик, из многих областей России приняли участие в танцевальной сюите, символизирующей дружбу и братство народов страны (постановка И. Слуцкера).

«И в учебе и в труде быть первыми» — словно клятву, повторяют слова песни ребячьи голоса. Ее спел ансамбль мальчиков — учащихся Москвы.

Можно без преувеличения сказать, что на этом замечательном концерте, овеянном пафосом труда и молодости, многие выступления явились серьезной заявкой на большое искусство. Таковы фрагменты из танцевальной сюиты на музыку Д. Шостаковича, показанные балетным коллективом Москвы.

Настоящим мастерством отличались выступления спортсменов коллектива ДСО «Трудовые резервы», цирковое представление учащихся Челябинской, Московской, Горьковской областей и Красноярского края.

Молодости Страны Советов рукоплещет зал. Вместе со всеми аплодируют присутствующие на концерте товарищи А. Б. Аристов, Л. И. Брежнев, Н. Г. Игнатов, Ф. Р. Козлов, А. И. Микоян, Д. С. Полянский, М. А. Суслов, Е. А. Фурцева, Н. С. Хрущев, П. Н. Поспелов, Я. Э. Калнберзин, А. П. Кириленко, В. П. Мжаванадзе, М. Г. Первухин, Председатель Президиума Верховного Совета РСФСР Н. Н. Органов.

Концерт закончился. Его участники преподнесли руководителям партии и государства букеты цветов. (ТАСС).

## Расширяется сеть воздушно-канатных дорог

*ЧИАТУРА. (ГрузТАГ). В Чиатура создана широкая сеть воздушно-канатных дорог. С их помощью осуществлена полная механизация транспортировки руды от рудников до обогатительных фабрик, себестоимость перевозки руды снизилась почти на 25 процентов.*

*Воздушно-канатными дорогами широко пользуются также для перевозки крепежного леса, взрывчатых материалов, отходов производства. Они построены по проекту инженера Г. Панцулая. Пассажирские воздушно-канатные дороги связывают рудник имени Сталина с центром города, рудник Ахали Итхвиси с рудником имени Ленина, рудник № 32 с рудником № 33.*

*Общая протяженность воздушно-канатных дорог Чиатура достигает 250 километров.*

Еще недавно этих девушек можно было видеть в школьной форме. А сейчас они одеты в белоснежные рабочие халаты. Нани Долаберидзе (на снимке справа) и Марина Микаберидзе пришли на Кутаисскую кондитерскую фабрику после окончания средней школы. За короткое время девушки хорошо овладели специальностью и добиваются высоких показателей в труде. Таких передовиков, как Н. Долаберидзе и М. Микаберидзе, на фабрике немало.

Фото А. Чарквиани.

РАБОТЫ, ПРЕДСТАВЛЕННЫЕ НА СОИСКАНИЕ ЛЕНИНСКОЙ ПРЕМИИ

# ПЕРВЕНЕЦ АРОЧНОГО ПЛОТИНОСТРОЕНИЯ

Реки — это поистине неисчерпаемая кладовая высокопроизводительной и дешевой энергии. С каждым годом советские гидроэнергостроители берут все новые и новые рубежи на пути к максимальному использованию водных ресурсов нашей страны. Они не только создают крупнейшие в мире по мощности гидроэлектростанции, но и активно ведут поиски путей снижения затрат на строительство гидроэнергоузлов, сокращения сроков сдачи их в эксплуатацию, удешевления электроэнергии.

До последнего времени гидроэнергостроительство в нашей стране ориентировалось на создание низконапорных установок на равнинных реках Европейской части или высоконапорных деривационных и смешанных установок в предгорных и горных районах Кавказа, Средней Азии, Мурманской области.

Как правило, высота плотин на этих установках была сравнительно небольшая и напор не превышал 25—35 метров.

В соответствии с решениями партии и правительства Всесоюзный проектный институт «Гидроэнергопроект» провел большие изыскательские работы, связанные со строительством мощных гидроэнергоузлов на крупных реках Кавказа и Средней Азии. Специалисты пришли к следующему выводу: чтобы максимально использовать высокие гидроэнергетические качества этих горных рек, необходимо возводить высокие плотины. Это позволит создавать водохранилища большой емкости и регулировать резко неравномерный сток рек.

Таким образом, в советском гидроэнергостроительстве был взят курс на высокое плотиностроение.

Задача состояла в том, чтобы не только освоить последние достижения зарубежного гидроэнергостроительства, но и найти новые решения многих технических проблем. Нужно было создать проекты сверхмощных ГЭС с уникальными по размерам сооружениями, которые можно было бы возводить в короткие сроки, используя комплексную механизацию и индустриальные методы строительства. При этом надо было добиться максимальной экономии средств и материалов, особенно дефицитных, улучшить технико-экономические показатели ГЭС. Опираясь на успехи отечественной науки и техники, советские гидростроители создали целый ряд гидроузлов, являющихся образцом для зарубежного гидроэнергостроительства.

Крупный вклад в развитие высокого плотиностроения сделали гидроэнергетики Грузии.

В первоначальном проекте гидроэлектростанции на реке Ладжанури была предусмотрена гравитационная плотина. Однако после дополнительных геологических разведок в 1957 году специалисты института ТбилГИДЭП пришли к выводу, что в том же створе ущелья реки можно соорудить плотину арочного типа. Коллегия Министерства электростанций СССР утвердила это решение.

Начались упорные поиски, расчеты, исследования. Перед началом проектирования и строительства надо было решить очень много весьма сложных технических вопросов: выбор цемента, подбор состава бетона, изучение свойств бетона, обеспечение его однородности и т. д.

В ходе строительства плотины был разработан и внедрен ряд новшеств. Впервые в плотиностроении нашей страны качество бетона в сооружении проверялось помимо обычного способа и импульсно-ультразвуковым методом.

Арочная плотина была построена в короткий срок — за 9 месяцев. В этом большая заслуга строителей треста «Грузгидроэнергострой».

Замена гравитационной плотины арочной дала возможность сократить объем бетонных работ в 4 раза, а земельно-скальные работы — в 6 раз, значительно облегчить производство работ в жарких климатических условиях.

Арочная плотина представляет собой монолитную, заделанную по периметру бетонную конструкцию высотой 69 м, двоякой кривизны, с выпуклостью, обращенной в сторону верхнего бьефа. Она создает водохранилище полезной емкостью для суточного регулирования в 18 миллионов кубических метров воды при общей емкости в 25 миллионов кубических метров. По своей стройности арочная плотина ЛаджануриГЭС является наиболее прогрессивным сооружением такого типа и может быть причислена к десяти лучшим плотинам во всем мире.

Проектировщики, строители и научные работники нашей республики А. Я. Менабде, Г. Я. Менабде, И. М. Мгебришвили, В. Р. Чубинидзе, Г. В. Цулеискири, М. Д. Абзианидзе, Ш. Г. Тварадзе, П. П. Цулукидзе, одновременно с русскими специалистами, разработали и внедрили методы коренного усовершенствования и строительства крупных высоконапорных гидроэнергоузлов. Министерство электростанций СССР представило эту работу на соискание Ленинской премии.

При проектировании ЛаджануриГЭС учитывалось, что энергии реки Ладжанури будет недостаточно для обеспечения работы гидроузла. Поэтому решили перебросить в Ладжанури через тоннель воды соседней реки Цхенис-Цкали. Из водохранилища, созданного арочной плотиной, масса воды устремляется по другому тоннелю к подземной гидроэлектростанции, а затем сбрасывается в р. Риони. Такое инженерное решение этой проблемы позволило не только обеспечить водной энергией высоконапорную ЛаджануриГЭС, но и значительно увеличить выработку электроэнергии на лежащих ниже ступенях гидроэлектростанций Рионского каскада, которые стали давать дополнительно около 77 миллионов киловатт-часов энергии в год.

Большие работы по усовершенствованию методов проектирования и строительства высоконапорных гидроэнергоузлов, проделанные гидроэнергетиками Грузии в содружестве со специалистами Всесоюзного института «Гидроэнергопроект», Министерства строительства электростанций СССР и Института строительного дела Академии наук Груз. ССР, открыли новую страницу в практике высокого плотиностроения. Материалы исследований, проектные расчеты, новые методы строительства, освоенные в период создания ЛаджануриГЭС, лягут в основу документации для сооружения более крупных арочных плотин.

У арочных плотин большое будущее. Перспективным планом развития народного хозяйства СССР предусмотрено сооружение мощных высоконапорных гидроэнергоузлов с высотой плотины до 300 метров, таких, как Нурекская ГЭС на р. Вахш, Ингурская ГЭС на р. Ингури, Чиркейская ГЭС на р. Сулак, Саянская ГЭС на р. Енисее.

В проектировании и строительстве плотин на этих объектах будет использован опыт первой в Советском Союзе арочной плотины ЛаджануриГЭС.

**К. ЗАВРИЕВ,**
академик Академии наук Грузинской ССР, действительный член Академии строительства и архитектуры СССР, директор Института строительного дела.

Москва. Сотрудниками тракторной лаборатории Всесоюзного научно-исследовательского института механизации сельского хозяйства (ВИМ) создан новый трактор, оборудованный гидравлической передачей от двигателя к ведущим колесам.

Экспериментальный образец этого трактора разработан на базе самоходного шасси «ДВСШ-16», у которого муфта сцепления, коробка скоростей, карданные валы, цепные и ременные передачи заменены гидравликой. Дизель трактора приводит в действие насос высокого давления, от которого масло по шлангам подается к гидромоторам, установленным на ведущих полуосях ходовых колес и рабочих механизмах навесных машин.

Гидравлическая передача позволяет бесступенчато (плавно) регулировать скорость переднего и заднего хода трактора от 0 до 22 километров в час.

* * *

На снимке: новый трактор с гидравлической передачей.

Фото О. Кузьмина.
Фотохроника ТАСС.

# Международная жизнь

## ЛУМУМБА ПЕРЕВЕДЕН В ЭЛИЗАБЕТВИЛЬ

НЬЮ-ЙОРК, 17 января. (ТАСС). Опасаясь повторения восстания солдат в военном лагере Тисвиль, Мобуту решил перевести Лумумбу из этого лагеря.

Корреспондент агентства Ассошиэйтед Пресс передает, что сегодня Патрис Лумумба был доставлен на самолете под сильной охраной в Элизабетвиль — главный город провинции Катанга, являющийся резиденцией бельгийской марионетки Чомбе.

## ПОД КОНВОЕМ ЖАНДАРМОВ

АФИНЫ, 17 января. (ТАСС). 20 января в Кании (Крит) начнется новый суд над демократической газетой «Авги», к которому привлечен Манолис Глезос как бывший директор газеты.

Как сообщает газета «Авги», Манолис Глезос был доставлен в Канию под сильным конвоем жандармов. Несмотря на болезнь Глезоса, жандармы ни на минуту не снимали с него наручников. В ожидании суда Глезос помещен в тюрьму для уголовников.

Произвол властей в отношении национального героя Греции вызывает возмущение греческой общественности, которая ведет настойчивую борьбу за его освобождение. В стране продолжается широкая кампания сбора подписей под петицией с требованием освободить Манолиса Глезоса.

## ЗАЯВЛЕНИЕ СУВАННА ФУМЫ

СОФИЯ, 17 января. (ТАСС). Недавняя доставка самолетов, оснащенных ракетами, и геликоптеров мятежникам Фуми Носавана еще более обострила положение в Лаосе. Это показывает, что американцы решили продолжать войну, препятствовать проведению политики мира и нейтралитета, заявил специальному корреспонденту Болгарского телеграфного агентства премьер-министр Лаоса принц Суванна Фума.

США, подчеркнул он, всегда хотели уничтожить силы Нео Лао Хак Сат и выступают против политики нейтралитета. Вот почему они все время поддерживают клику Фуми Носавана — Бун Ума, выступают против моего правительства, которое всегда стремилось к общему примирению и следовало политике строгого нейтралитета.

На вопрос, что может дать Лаосу политика нейтралитета, Суванна Фума ответил, что политика строгого нейтралитета, отвечающая сильному желанию всего лаосского народа, позволит создать свою национальную экономику, жить в мире.

На вопрос, как он расценивает отношение социалистических стран к Лаосу, Суванна Фума заявил, что «социалистические страны желают Лаосу только мира, нейтралитета и независимости.

Поэтому они поддерживают мою политику и мое правительство с надеждой помешать превращению Лаоса в поле военных действий».

Суванна Фума подчеркнул, что он полностью поддерживает идею созыва конференции по Лаосу.

## ОТВЕТ ХАММАРШЕЛЬДА КАСАВУБУ

НЬЮ-ЙОРК, 17 января. (ТАСС). Секретариат Организации Объединенных Наций вчера вечером передал для опубликования в печати письмо генерального секретаря ООН Хаммаршельда конголезскому президенту Касавубу, в котором содержится ответ на требование последнего об отзыве из Конго специального представителя генерального секретаря ООН Дайяла.

Генеральный секретарь ООН в своем письме отвергает это требование Касавубу, подчеркивая, что Дайял является «руководящим должностным лицом ООН, а не дипломатическим представителем, аккредитованным при конголезском правительстве», и что поэтому он не может быть объявлен персоной нон-грата, как это делается в дипломатической практике.

Генеральный секретарь ООН сообщает Касавубу, что без дополнительных инструкций со стороны Совета Безопасности ООН ни Дайял, ни войска ООН, ни он сам не могут оказать помощь в разоружении «мятежных банд Гизенги и Лундулы», как именует Касавубу войска законного правительства Конго. Поэтому он советует Касавубу обратиться непосредственно в Совет Безопасности. Хаммаршельд сообщил также, что письмо Касавубу и свой ответ он доведет до сведения Совета Безопасности.

Обращает на себя внимание тот факт, что требование Касавубу об отзыве Дайяла и об оказании более открытой и действенной помощи со стороны ООН в борьбе против патриотических сил конголезского народа последовали именно сейчас, когда режим, установленный в Конго ставленниками колонизаторов Касавубу и Мобуту, начинает трещать по всем швам.

## Необходимы совместные действия

ЛОНДОН, 17 января. (ТАСС). Выступая на заседании Исполкома Коммунистической партии Великобритании, генеральный секретарь партии Джон Голлан призвал английских коммунистов умножить свои усилия в целях обеспечения мира.

«Мы призываем членов Коммунистической партии,— сказал Голлан,— сделать 1961 год решающим годом для дела мира. Мы шлем приветствия всем организациям сторонников мира и всем участникам профсоюзного движения, борющимся за мир».

Голлан напомнил, что лейтмотивом состоявшегося недавно в Москве Совещания представителей коммунистических и рабочих партий был призыв к совместным действиям ради спасения человечества от угрозы ядерной войны.

Мы в Англии, продолжал оратор, должны вести последовательную борьбу за отказ от ядерного оружия, за ликвидацию американских баз и за проявление Англией инициативы в деле разоружения и обеспечения мира.

Генеральный секретарь Компартии призвал приложить все усилия, чтобы помешать созданию в Англии базы американских подводных лодок, оснащенных ракетами «Поларис».

Надо потребовать, сказал Голлан в заключение, экстренных действий, чтобы положить конец вмешательству США в Лаосе, защиты Кубы от американской интервенции, разрыва с бандой Мобуту в Конго и восстановления законного правительства Лумумбы.

## Еще одно заседание

ЛОНДОН, 17 января. (ТАСС). Сегодня состоялось еще одно заседание представителей совета СЕАТО.

По сообщению корреспондента агентства Рейтер из Бангкока, участники заседания продолжали обсуждать положение в Лаосе.

## СТАРЫЕ ТРЕБОВАНИЯ

*НЬЮ-ЙОРК, 17 января. (ТАСС). В Соединенных Штатах с четырехдневным неофициальным визитом находится западногерманский министр обороны Штраус. Предлогом для поездки в США было приглашение выступить в экономическом клубе в Нью-Йорке. Боннский министр должен также выступить с речью на закрытой сессии совета по вопросам внешних отношений, где он решил взять на себя роль «толкователя» марксизма и сделать ни больше, ни меньше, как анализ «коммунистического манифеста и его влияния на западную политику».*

*С первых шагов на американской земле Штраус ясно дал понять, что он использует свой вояж в Нью-Йорк для того, чтобы убедить Соединенные Штаты еще более интенсивно проводить политику «холодной войны».*

*В своей речи на обеде в экономическом клубе 16 января, ратуя за укрепление военного агрессивного блока НАТО, боннский министр прямо заявил: «Мы должны сделать НАТО сообществом, которое сможет выиграть холодную войну». Заявив, что «холодная война будет продолжаться до тех пор, пока существует международный коммунизм...», Штраус призвал к ее усилению и выступил за расширение военных приготовлений Западной Германии и США. При этом он сослался на опыт тесного сотрудничества западногерманских и американских вооруженных сил «в обеих странах и на всех уровнях НАТО». Говоря о необходимости урегулирования всех военных приготовлений империалистических держав в рамках «военной коалиции», он указал, что это требует «в какой-то степени военной интеграции» этих стран.*

*Штраус заявил, что политика Западной Германии состоит в том, чтобы «укрепить связи между Европой и Северной Америкой во всех областях».*

*В реваншистском духе прозвучало и его заявление о роли Западной Германии и ее ответственности «за Европу и свободный мир».*

Бельгия в дни всеобщей забастовки. Полиция расправляется с демонстрантом в Брюсселе.

Фото агентства Бельга.

# ДОРОЖИТЬ МАРКОЙ ГРУЗИНСКОЙ БУМАГИ

**В эти дни в Москве проходит Всесоюзное совещание работников целлюлозно-бумажной промышленности.**

**В нашей республике имеется два предприятия, выпускающих бумажную и целлюлозную продукцию. Задачам, стоящим перед ними, посвящена публикуемая ниже статья.**

В прошлом году Центральный Комитет КПСС и Совет Министров Союза ССР приняли постановление «О мерах по ликвидации отставания целлюлозно-бумажной промышленности» и наметили большую программу увеличения выпуска бумаги и изделий из целлюлозы.

Как известно, область применения продукции бумажной промышленности широка и разнообразна. В большом количестве бумага используется для печатания книг, газет и журналов. Наряду с этим специальные сорта бумаги находят применение в электротехнической, автомобильной, судостроительной и других отраслях промышленности. Потребителями бумаги, как упаковочного материала, являются также все предприятия пищевой промышленности.

Бумажная промышленность, помимо бумаги, выпускает также различного рода специальные картоны, которые используются в качестве кровельного материала, для изготовления деталей обуви, обивочных и изоляционных материалов.

В Советском Союзе уже сконструирована бумагоделательная машина, на которой проводятся опытные работы для получения нетканых материалов, то есть материалов, получаемых без процессов прядения и ткачества, имеющих большое будущее.

Принятое ЦК КПСС и Советом Министров СССР постановление предусматривает дальнейшее развитие целлюлозно-бумажной промышленности именно в направлении широкого использования ее продукции во многих отраслях народного хозяйства.

На созванном в Москве Всесоюзном совещании работников целлюлозно-бумажной промышленности подводятся первые итоги претворения в жизнь задач, поставленных перед советскими бумажниками.

Бумажная промышленность Грузии является молодой отраслью народного хозяйства. Несмотря на сравнительно богатые природные ресурсы, эта отрасль начала развиваться в Грузии только в годы Советской власти. За это время у нас построены Ингурский целлюлозно-бумажный комбинат и Тбилисская бумажная фабрика. Они выпускают разнообразный ассортимент бумаги и картона, которые идут не только для удовлетворения спроса республики, но и вывозятся в другие экономические районы.

Работники бумажной промышленности Грузии хорошо знают, что стране нужно больше бумаги. Ведь духовные запросы нашего народа непрерывно растут, увеличиваются тиражи газет, журналов и книг. Поэтому главной задачей бумажников республики является увеличение выпуска и улучшение качества продукции.

Нельзя забывать и о том, что у грузинских бумажников есть нерешенные задачи. Ингурский целлюлозно-бумажный комбинат, например, все еще является нерентабельным. Причина такого положения кроется прежде всего в том, что на комбинате применяют, в основном, дорогостоящую балансовую древесину, не внедрено комплексное использование сырья.

Из-за слабой механизации тяжелых работ на бирже сырья, преобладания ручного труда и наличия большого количества устаревшего оборудования производительность труда в целлюлозно-бумажной промышленности республики, по сравнению с передовыми предприятиями страны, еще низка.

Центральный Комитет Компартии Грузии и Совет Министров Грузинской ССР рассмотрели этот вопрос и наметили меры по превращению Ингурского целлюлозно-бумажного комбината в рентабельное предприятие.

Чтобы осуществить эту важную задачу в текущей семилетке, комбинат будет реконструирован и расширен, на что предполагается израсходовать около 600 тысяч рублей.

Проектом реконструкции предусмотрена модернизация бумагоделательных машин, использование отходов целлюлозно-бумажного производства и лесопиления, строительство цехов по производству картона и древесной массы и др.

Впервые в Советском Союзе на комбинате использована для производства бумаги ольховая древесина в объеме 30—35 процентов от общего количества потребляемой древесины. Это дает ежегодную экономию до 3-х миллионов рублей по старому масштабу цен. С целью удешевления продукции намечено также применение однолетних недревесных растений — суходольного тростника. Работы по использованию такого материала, проводимые Институтом лесной промышленности Совнархоза Грузинской ССР в содружестве с Научно-исследовательским институтом бумажной промышленности Украинской ССР, дали положительные результаты.

Эффективность применения тростника в целлюлозно-бумажной промышленности очень велика. Достаточно сказать, что если при существующих условиях прироста с 1 га леса можно выработать около 400 килограммов бумаги или картона, то с такой же площади тростника можно получить 2—3 тонны, т. е. в 5—7 раз больше, а из суходольного тростника — 8—12 тонн, т. е. в 20 — 30 раз больше, чем из древесины.

Согласно решению Совета Министров Грузинской ССР, на 1961 год предусмотрено заложить плантации суходольного тростника на площади 100 га.

Когда комбинат будет реконструирован и мы добьемся обеспечения его дешевым сырьем — это произойдет к концу семилетки, — производство бумаги и целлюлозы по сравнению с 1958 годом возрастет на 33 процента, а производство картона увеличится более чем в 15 раз. Это позволит превратить комбинат в высокорентабельное предприятие.

Серьезным недостатком в работе комбината является низкое качество выпускаемой здесь бумаги. Ингурская бумага все еще не отвечает установленным требованиям и вызывает нарекания потребителей. Типографская бумага зачастую бывает пересушенной, неравномерной плотности и белизны. Эти дефекты отрицательно влияют на качество печати. Писчая бумага, из которой изготовляются ученические тетради, имеет недостаточную проклейку, вследствие чего промокают чернила.

Такие недочеты вызваны главным образом нарушениями технологического режима производства бумаги. Следовательно, борьба за соблюдение технологии является одной из главных задач инженерно-технических работников и всего коллектива Ингурского комбината. На качестве бумаги также сказывается плохая оснащенность лаборатории комбината контрольно-измерительными приборами. Имеющиеся лабораторные приборы и оборудование устарели и изношены. Совнархозу Грузии следует принять меры по обеспечению комбината этим оборудованием.

Определенная работа проведена по дальнейшему расширению производства бумаги на Тбилисской бумажной фабрике. Но предстоит еще много дел. В прошлом году построен мощный цех по производству водонепроницаемого картона на базе использования местной макулатуры и сульфатной целлюлозы. Цех оснащен современным оборудованием, но полностью пока еще не введен в эксплуатацию из-за отсутствия сушильной камеры. Это задерживает выпуск водонепроницаемого картона. Управлению лесной и бумажной промышленности в самом неотложном порядке нужно добиться получения камеры и пустить цех на полную мощность в первой половине текущего года.

Много еще надо поработать и над улучшением качества выпускаемой на фабрике продукции.

Бумажники Грузии уверены, что Всесоюзное совещание работников целлюлозно-бумажной промышленности во многом поможет им решить важные производственные задачи, с тем, чтобы внести свой вклад в борьбу за претворение в жизнь величественных предначертаний семилетки.

**Б. БАРСУКОВ,**
зам. зав. промышленно-транспортным отделом ЦК КП Грузии.

# Под советским флагом — мирные грузы

РЕПОРТАЖ

ПОТИЙСКИЙ порт. Сюда к пирсам причаливают корабли, приплывающие со всех концов мира. На корме кораблей — флаги различных государств. А на флагштоке каждого корабля развевается алый флаг с золотистым серпом и молотом — флаг Союза Советских Социалистических Республик.

На иностранных судах он поднимается, как только они входят в наши территориальные воды. И радостно видеть, что под нашим флагом идут корабли только с мирным грузом.

Сегодняшний рабочий день ничем не отличается от всех остальных будней порта. Именно о буднях порта мы и хотим рассказать в нашем коротком репортаже.

— Лучше всего начать с диспетчерской,— посоветовали нам в управлении. И мы последовали этому совету.

Диспетчерская находится в центре порта. Из ее окон открывается вид на все причалы. Отсюда осуществляется руководство погрузкой и разгрузкой кораблей, находящихся в порту. Руководит всем этим диспетчер Н. Кочаровский. В его распоряжении радиостанция, радиотелефон и микрофон.

— В порту сегодня 11 кораблей. Это наши суда «Фирюза», «Чулым», «Соликамск», «Минусинск», норвежский «Креско», греческий «Поликос», турецкий «Нурфан» и другие,— говорит Н. Кочаровский. — Но для того, чтобы посмотреть, как идут работы, вам лучше побывать на месте — на кораблях.

Лоцманский катер везет нас к «Чулыму». Судно стоит у второго причала. Огромный ковш крана медленно проплывает в воздухе. На минуту он, кажется, замер в воздухе, и вот тонны руды заполняют трюмы корабля. Здесь трудится экипаж Гиви Гугушвили. Рядом на соседнем кране работает бригада Омара Мирцхулава.

Напротив у седьмого причала стоит греческое судно «Поликос». В его трюмы загружается железо. Завтра он возьмет курс на Пакистан. В нескольких стах метрах от него разгружается советский пароход-красавец «Фирюза». Вчера судно прибыло из Италии. Оно доставило листовое железо, электрический кабель, пряжу и другие грузы. Закончив разгрузку и погрузив руду, чугун и хлопок, он вновь возьмет курс на Геную.

— Сейчас команда поехала на экскурсию в Зугдиди. Там она побывает в Ингирском чайном совхозе, осмотрит исторические места и к вечеру вернется, — говорит старший штурман Борис Крысов.— Пока судно стоит в порту, экипаж отдыхает.

Напротив через причал под норвежским флагом стоит серебристый океанский лайнер «Креско». Из трюмов корабля подъемные краны выхватывают мешки. На них надписи «Куба. Гавана». Мешки с сахаром погружаются прямо в вагоны, поданные к борту корабля. На разгрузке корабля работают грузчики бригады коммунистического труда, руководимые Нодаром Чантурия. И, конечно, задержки здесь не будет. Они взяли обязательство разгрузить грузы революционной Кубы раньше срока. Ежедневно план выполняется на 150—200 процентов.

Над портом несется басовитый гудок. Вместе с рабочими мы выходим на улицу.

Трудовой день потийских портовиков окончен.

Г. ГИГИТАШВИЛИ,
Ч. ХОМЕРИКИ.
(Спец. корр. «Зари Востока»).

г. Поти.

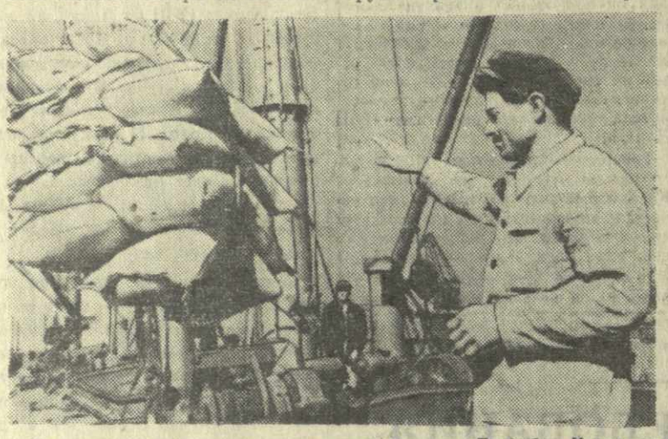

На снимке: руководитель седьмой бригады Джумбер Квашилава следит за выгрузкой кубинского сахара-сырца с норвежского парохода «Креско». Фото Б. Гавриленко.

## Грот царицы пчел

СУХУМИ, 18. (ГрузТАГ). В верховьях горной реки Кодори теснятся серые скалы, нависшие над огромным гротом.

Местом царицы пчел называют его здешние жители. И как бы в подтверждение этого, в окрестностях сурового живописного уголка весной, летом и осенью роями летают гнездящиеся в расщелинах скал дикие пчелы.

Это достопримечательное место два года тому назад было обследовано историками, раскрывшими тайну древнего грота. Материалы исследования рассказали, что здесь еще восемь тысяч лет тому назад поселилось племя охотников и рыболовов. Оружие свое они изготовляли из камня, кости и дерева. Найденные костяные наконечники говорят о том, что крупную рыбу ловили они гарпунами, а охотники добывали главным образом туров и медведей. В более поздние годы обитатели грота познакомились с земледелием, о чем свидетельствуют найденные мотыги и каменные песты для растирания, но основой их существования по-прежнему оставалась охота и рыбная ловля.

Теперь эти места часто посещаются туристами, идущими через окрестные высокогорные колхозные села от Клухорского перевала к берегам Черного моря.

## Сияют лампочки в горах

КУТАИСИ, 18. (Корр. «Зари Востока»). Все дальше в горы проникает электричество.

В конце прошлого года коллектив Кутаисского строительно-монтажного управления «Грузсельэлектрострой» закончил в высокогорном сванском селе Ушгула строительство теплоэлектростанции. В домах жителей села зажглись лампочки Ильича. Недавно электричество пришло и в село Гумати Цхалтубского района.

Всего в прошлом году было электрифицировано 28 сел Цхалтубского, Тержольского, Чохатаурского, Ткибульского и других районов.

## ПОРАЗИТЕЛЬНЫЙ ДАР ПЕВИЦЫ

Има Сумак. Фото М. Ганкина.

*КАЖЕТСЯ, в огромной бездне океана родилась эта мелодия. Нарастая, мощными волнами выходит она на поверхность, эхом летит над горами все выше и кажется доходит до самого солнца, чтобы с головокружительной высоты вновь низвергнуться вниз могучей горной лавиной. Так исполняет Има Сумак удивительные народные мелодии древних индейских народов Южной Америки.*

*Долгим был путь девушки из далекой, затерянной в перуанских Андах деревушки Ичокан до подмостков мировой сцены.*

*23 года тому назад маленький музыкальный ансамбль перуанского национального искусства гастролировал по стране. Его возглавлял 16-летний композитор и собиратель фольклора Мойзес Виванко. Однажды один из оркестрантов рассказал ему об удивительной девочке-певице Эмператрис Чаварри, которую он слышал в своей родной деревне. Его рассказ был настолько фантастичен, что мог показаться неправдоподобным. Однако Виванко отправился в Ичокан и на сельском празднике услышал одиннадцатилетнюю Эмператрис Чаварри, поющую гимн солнцу. Это была будущая знаменитость. За чудесный голос ее прозвали Имой Сумак, что на языке индейского племени кечуа означает «Как красиво». Молодой композитор предложил девочке вступить в его ансамбль, но она отказалась, ей еще надо было закончить свое образование.*

*Мысль об удивительной певице не покидала Виванко. Через четыре года он вновь приехал в Ичокан и увез с собой Иму Сумак. Вместе с музыкальным ансамблем «Ля компания Перуана де арте», руководитель которого Мойзес Виванко через несколько лет стал мужем Имы Сумак и ее импрессарио, она объездила все страны Южной Америки.*

*В 1951 году, собрав небольшую сумму денег, супруги приехали в Голливуд. Има Сумак надеялась привлечь внимание голливудских продюссеров. Но появление безвестной перуанки не было никем замечено.*

*Первое же выступление на театральных подмостках нью-йоркского Бродвея принесло славу удивительной дочери Анд. Газеты наперебой сочиняли легенды о ее необычайном голосе, называли дочерью царя инков.*

*Недавно корреспонденту «Зари Востока» представилась возможность побеседовать с гастролирующими в нашей стране певицей и ее супругом.*

*— Советский Союз — это, примерно, сороковая по счету страна, в которой мы выступаем, — сказала Има Сумак.*

*Здесь меня особенно поразила высокая культура, теплота и гостеприимство вашего народа. Мы хотим выразить огромную благодарность советским людям, оказавшим нам столь великолепный прием. Чуткость и внимание окружают нас повсюду. Мы с радостью выступаем в городах Советского Союза. 20 января начинаются наши гастроли в Тбилиси. Мне давно хочется побывать в Грузии, познакомиться с ее народом, с ее музыкой, искусством, о которых я так много слышала.*

*Тут в разговор вступает г-н Виванко.*

*— Я не только многое знаю о Грузии, — говорит он, — но и хорошо знаком с вашими прелестными народными мелодиями. Ведь музыкальный фольклор — моя «слабость». — Кроме того, я видел ваших танцоров, выступавших в странах Южной Америки. Это было великолепно.*

*— Что бы вы хотели передать читателям нашей газеты, вашим будущим слушателям?*

*Г-жа Сумак берет блокнот, пишет несколько слов и с улыбкой передает его мне.*

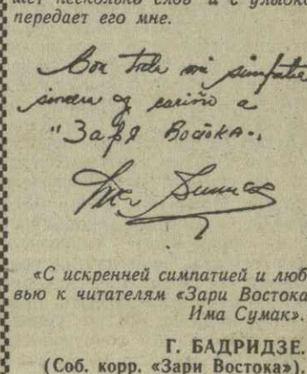

*«С искренней симпатией и любовью к читателям «Зари Востока». Има Сумак».*

Г. БАДРИДЗЕ.
(Соб. корр. «Зари Востока»).

## ПО ЧЕРНОМУ МОРЮ

*Каждый год десятки тысяч советских и иностранных туристов совершают поездки по Черноморскому побережью, посещая Сухуми, Батуми и другие города Грузии.*

*Какие мероприятия на период весенне-летней навигации 1961 года наметило Черноморское пароходство?*

*Нашему корреспонденту рассказали:*

*Как и в прошлые годы, на Крымско-Кавказской линии будут регулярно совершать рейсы комфортабельные пассажирские теплоходы, располагающие всем необходимым для хорошего обслуживания туристов.*

*На летний сезон флагман Черноморского пассажирского флота «Адмирал Нахимов» станет плавучей базой и будет курсировать между Одессой и Батуми. Новые пассажирские теплоходы «Сванетия» и «Молдавия» будут совершать рейсы между Одессой и Ростовом и Батуми и Ростовом с заходом во все порты Азово-Черноморского побережья.*

*В этом сезоне турбоэлектроход «Абхазия» станет на круизные рейсы. Он будет обслуживать зарубежных туристов, совершающих путешествия вдоль Черноморского побережья.*

*В этом году палубным пассажирам при продаже билета будут выдаваться талоны на пользование шезлонгом и раскладушкой. Таким образом, за каждым из них будет закреплено определенное место на корабле.*

## Возрождение

В Грузии сохранилось много памятников древней материальной культуры. Ежегодно их осматривают тысячи людей, прибывающих в нашу республику со всех уголков страны, из-за рубежа.

Уже давно ведутся работы по реставрации исторических памятников. В прошлом году, например, была закончена реставрация памятника VIII века — церкви Цирколи, находящейся в Сталинирском районе.

Какие памятники культуры предполагается реставрировать в этом году? На этот вопрос корреспонденту «Зари Востока» ответил заместитель начальника Управления по делам охраны и реставрации памятников культуры М. Хведелидзе.

— В этом году будет реставрировано около 40 исторических памятников. В том числе такие выдающиеся памятники культуры, как Храм Баграта в Кутаиси, церковь Цроми в Хашурском районе и другие. Будут продолжены работы по реставрации замечательного памятника VI века — базилики Анчисхати в Тбилиси. Этот памятник был переделан в XVII—XIX веках и теперь реставраторам предстоит кропотливая работа: они по возможности должны придать базилике тот вид, который она имела в VI веке.

Многое предстоит сделать в Армазис-хеви. В этом году будет построен павильон над баней, относящейся к II — I веку до н. э.

Этот памятник представляет собой уникальное сооружение. Техника прокладки водопровода вызывает восхищение. Она свидетельствует о высоком уровне культуры строителей того времени.

Вокруг территории Армазисхеви Академия наук Грузинской ССР построила кирпичную ограду, над которой с внутренней стороны тянется специальный козырек. Под ним предполагается разместить экспонаты раскопок.

Большие восстановительные работы намечено провести в древнем пещерном городе Вардзиа. Из-за зыбкости почвы пещеры Вардзиа пришли в аварийное состояние. Министерство культуры Грузинской ССР выделило специальную комиссию, которая занимается изучением возможностей сохранения пещер в их нынешнем виде.

Территория вокруг Вардзиа будет благоустроена. Здесь предполагается построить пансионат для приезжих, гостиницу, торговые павильоны, плавательный бассейн.

# ФИЗКУЛЬТУРА И СПОРТ

## XXVIII ШАХМАТНЫЙ ЧЕМПИОНАТ СТРАНЫ

МОСКВА, 18. (ТАСС). Вчера в Центральном Доме культуры железнодорожников состоялся пятый тур шахматного чемпионата страны. Внимание зрителей привлекли партии гроссмейстеров Бронштейна и Болеславского, Петросяна и Корчного, Тайманова и Геллера, а также встречи гроссмейстера Спасского с киевским мастером Гуфельдом, гроссмейстера Смыслова с чемпионом Российской Федерации мастером Тарасовым (Омск).

Первой закончилась партия Тарасов — Смыслов. На 21-м ходу Смыслов предложил ничью, которую Тарасов принял.

Петросян выиграл у Корчного, Черенков — у Борисенко, Лутиков — у Банника.

18 января на турнире выходной день. 19 января играется шестой тур.

## Легкоатлеты перед серьезным испытанием

В тридцати международных состязаниях примут в этом году участие советские легкоатлеты. Первое выступление стайеров нашей страны состоится 19 марта в Париже, где будут разыграны традиционные призы газеты «Юманите».

Крупные состязания намечены на конец мая в Софии.

Немало выступлений ждет спортсменов Советского Союза в июне. В течение двух дней (17—18) в Варшаве будут проходить соревнования памяти известного польского легкоатлета Я. Кусочинского. 21—22 июня в Берлине состоится первый матч между сборными командами легкоатлетов РСФСР и ГДР. Еще через два дня другая группа советских спортсменов примет участие в состязаниях памяти чехословацкого спортсмена-патриота Е. Рощинского.

Интересные состязания запланированы на последнюю декаду августа в Бухаресте. Здесь состоится открытый чемпионат Румынии, победители которого, какую бы страну они ни представляли, удостоятся звания чемпиона Румынской Народной Республики.

Еще один серьезный экзамен легкоатлеты Советского Союза будут держать 19 и 20 сентября в Лондоне, где будет проведен матч сборных команд столиц Англии и СССР.

Из отдельных наиболее значительных стартов легкоатлетов «внутреннего масштаба» следует отметить традиционный весенний матч команд РСФСР, Украины, Москвы и Ленинграда, который состоится в Киеве 27—28 мая, и лично-командное первенство СССР, намеченное провести в Тбилиси с 8 по 13 сентября.

## Соревнуются фехтовальщики

В Москве закончились всесоюзные соревнования по фехтованию на лично-командное первенство общества «Спартак» среди юношей.

Продемонстрировав высокое спортивное мастерство, посланцы нашей республики в командном зачете завоевали первое место. В личном зачете юные фехтовальщики Грузии также были первыми: Т. Шарашидзе — по шпаге, Г. Лордкипанидзе—по эспадрону. По рапире лучшим оказался М. Сванидзе.

## В год—миллион бутылок

ХАШУРИ. (Спец. корр. «Зари Востока»). На Метехской улице быстрыми темпами идет строительство лимонадного завода.

Предприятие ежегодно будет выпускать более миллиона бутылок апельсинового, мандаринового и грушевого лимонада.

Сейчас заканчивается сооружение основного корпуса, в котором ведутся внутриотделочные работы. Скоро из Тбилиси поступит новое оборудование и начнется его монтаж.

## ЧЕМПИОН ЦВЕТОВ

Среди многочисленных экспонатов павильона «Цветоводство и озеленение» на Выставке достижений народного хозяйства СССР обращают на себя внимание несколько необыкновенно красивых растений с огненно-красными цветами. Это гладиолусы, родина которых — Батуми. Вывел их селекционер Батумского ботанического сада кандидат сельскохозяйственных наук Василий Маркозович Шанидзе.

Но гладиолус Шанидзе, названный грузинским ученым «Огонек», не просто красивый цветок, которым можно подолгу любоваться и который можно быстро отличить от сотен других гладиолусов. В прошлом году на Выставке «Огонек» получил отличную оценку и завоевал почетное звание чемпиона СССР среди гладиолусов.

Василий Маркозович влюблен в цветы. Вот уж много лет на опытных делянках Батумского ботанического сада он занимается выведением новых отечественных сортов декоративных растений. Он провел свыше 9.000 скрещиваний, получив 84 тысячи гибридных семян и вырастив 45 тысяч гибридных сеянцев—гладиолусов. После многократного отбора из этих сеянцев было выделено 1.254 наиболее перспективных.

«Огонек» — один из многочисленных видов гладиолуса, который вывел батумский селекционер. Он был получен в результате скрещивания гладиолуса «Европа» с диким родичем гладиолуса — желтоцветной монтбреции.

Несколько луковиц «Огонька» Василий Маркозович послал профессору Ленинградского ботанического института Г. Родионенко. И там, на севере, цветок так же ярко зацвел, как и на Черноморском побережье.

Находившийся в то время в Ленинграде владелец крупнейшей голландской цветочной фирмы Ван Туберген был так восхищен красками «Огонька», что прислал письмо Шанидзе с просьбой выслать ему несколько луковиц, предложил обмениваться цветами.

Батумские гладиолусы, выведенные Василием Маркозовичем, можно встретить сейчас во многих уголках страны. По просьбе цветочных хозяйств, совхозов, школ, юных натуралистов, цветоводов-опытников, селекционеров было отправлено безвозмездно почти в 200 городов и сел более 52 тысяч штук луковиц гладиолусов, в том числе и «Огонька». Питомцы Батумского селекционера красуются в Пекинском ботаническом саду, на делянках польских любителей-цветоводов, в садах Германской Демократической Республики, Чехословакии, Венгрии.

И со всех концов в адрес Василия Маркозовича Шанидзе идут письма, полные благодарности человеку, создающему замечательные цветы, которые доставляют много радости людям.

На снимках: слева — В. М. Шанидзе на опытной делянке. Вверху — гладиолус «Огонек».

## Трехкомнатный дом—за 30 копеек

С большим интересом трудящиеся Грузии встретили новую денежно-вещевую лотерею Грузинской ССР 1961 года.

Условия лотереи 1961 года очень выгодны. За 30 копеек можно выиграть жилой трехкомнатный дом со всеми удобствами, который будет возведен в течение трех месяцев после предъявления выигравшим лотерейного билета.

Всего в 1961 году будет разыграно 12 таких домов, 16 автомашин «Волга» и 40 автомашин «Москвич», 100 пианино и много других ценных вещей.

В сравнении с прошлым годом значительно увеличено число ценных выигрышей по лотерее. На каждые 100 лотерейных билетов в среднем будут выигрывать 8 билетов, тогда как в прошлом году на 100 билетов выигрывали лишь 4.

Как и в прошлом году, по лотерее будет проведено 4 тиража выигрышей. Тираж выигрышей по лотерее первого выпуска будет проведен в Гурджаани 20 марта 1961 года, второго выпуска — 20 июня в Чиатура, третьего выпуска — 20 сентября в Гори и четвертого выпуска — 30 ноября в Тбилиси.

ТБИЛИССКИЙ ОРДЕНА ЛЕНИНА ГОСУДАРСТВЕННЫЙ ТЕАТР ОПЕРЫ И БАЛЕТА им. З. ПАЛИАШВИЛИ

Воскресенье, 22 января

ВЕЧЕР-КОНЦЕРТ,

ПОСВЯЩЕННЫЙ 15-ЛЕТИЮ ТВОРЧЕСКОЙ ДЕЯТЕЛЬНОСТИ ЗАСЛУЖЕННОГО АНСАМБЛЯ НАРОДНОГО ТАНЦА ГРУЗИИ

под художественным руководством нар. арт. Грузинской ССР, лауреата Сталинской премии

Н. РАМИШВИЛИ

и

нар. арт. СССР, лауреата Сталинской премии

И. СУХИШВИЛИ

Подробности в афишах.
Начало в 7 часов 30 мин. вечера.

## ТЕАТРЫ

СЕГОДНЯ

Театр оперы и балета имени З. Палиашвили — «Лебединое озеро» (в 7 час. 30 мин. веч., 5-й спек. 13-го аб.); театр имени Ш. Руставели — «Такая любовь» (в 7 час. 30 мин. веч.); театр имени К. Марджанишвили — «Я, бабушка, Илико и Илларион» (в 7 час. 30 мин. веч.); театр имени А. Грибоедова — «Барабанщица» (в 7 час. 30 мин. веч., 3-й спек. 11-го аб.); театр армянской драмы имени С. Шаумяна — «Золотой браслет» (в 7 час. 30 мин. веч., 4-й спек. 9-го аб.); театр музкомедии имени В. Абашидзе — «Сперва сконачались, потом обвенчались» (в 7 час. 30 мин. веч.); грузинский ТЮЗ — «Человек, который смеется» (в 6 час. веч., аб. № 29); русский ТЮЗ — «Василиса Прекрасная» (в 1 час дня).

Редактор И. ЧХИКВИШВИЛИ.

## КИНО

СЕГОДНЯ НА ЭКРАНАХ

В кинотеатрах: имени Руставели, «Октябрь», «Газапхули», в клубе имени Плеханова — «Клятвопреступник»; «Амирани», «Исани», «Спартак», в клубе имени И. Чавчавадзе (в зимн. театре) — «Старик и море»; «Тбилиси», «Сакартвело» (Зеленый зал), «Дидубе», в Доме культуры имени Горького, в парке имени Кирова — «Грозные ночи»; «Комсомолец», «Колхозник», в саду Коммунаров, в саду Театрального общества, в Республиканском Доме культуры местной промышленности (ул. 1-го Мая, 10) — «В старом Чикаго»; имени 26 комиссаров (первый зал), «Колхида», в Доме офицеров — «Оливер Твист»; имени 26 комиссаров (второй зал), «Сакартвело» (Красный зал), «Казбеги», в клубе имени Дзержинского — «Пылающая река»; в клубе имени И. Чавчавадзе (в летн. театре) — «Фанфары любви»; «Танамгзаври» — «Воскресение».

## Телевидение

ПРОГРАММА ПЕРЕДАЧ НА 20 ЯНВАРЯ

18.00 — передача для школьников — новый художественный фильм «Тайна крепости», 19.35 — литературный концерт, 19.55 — киноочерк, 20.15 — концерт художественной самодеятельности, 20.35 — новости, 20.45 — художественно-документальный фильм «Встреча с дьяволом».

АДРЕС РЕДАКЦИИ: Тбилиси, пр. Руставели, 42. ТЕЛЕФОНЫ: заместители редактора — 3-18-04, 3-18-07, ответственный секретарь — 3-17-06, приемная — 3-11-24. ОТДЕЛЫ: партийной жизни — 3-14-82, пропаганды марксистско-ленинской теории — 3-11-22, литературы и искусства — 3-63-28, науки, вузов и школ — 3-30-61, промышленности, транспорта и товарооборота — 3-22-82, сельского хозяйства — 3-19-49, республиканской информации — 3-17-03, писем и массовой работы — 3-17-44, 3-12-83, иностранный — 3-11-22, иллюстрации — 3-16-27, кабинет рабселькора—3-16-27. Прием объявлений — 3-18-02. ИЗДАТЕЛЬСТВО (ул. Ленина, 14): директор — 3-65-41, заместители директора — 3-22-63. Бухгалтерия — 3-51-81. Директор типографии — 3-24-80. Техническая часть — 3-46-42.

Типография Издательства ЦК КП Грузии «Заря Востока» имени А. Ф. Мясникова, Тбилиси, проспект Руставели, 42. УЭ 05813