ПРОЛЕТАРИИ ВСЕХ СТРАН, СОЕДИНЯЙТЕСЬ!

ЗАРЯ ВОСТОКА

ГОД ИЗДАНИЯ 38-Й

ОРГАН ЦЕНТРАЛЬНОГО И ТБИЛИССКОГО КОМИТЕТОВ КОМПАРТИИ ГРУЗИИ И СОВЕТОВ ДЕПУТАТОВ ТРУДЯЩИХСЯ ГРУЗИНСКОЙ ССР
„ზარია ვოსტოკა" – საქართველოს კომპარტიის ცენტრალური კომიტეტის, თბილისის კომიტეტისა და საქართველოს სსრ მშრომელთა დეპუტატების საბჭოების ორგანო

№ 40 (10759) | Среда, 17 февраля 1960 г. | Цена 20 коп.

Президенту Республики Индии господину Р. ПРАСАДУ
Премьер-министру Республики Индии господину ДЖ. НЕРУ

Наш самолет только что пересек государственную границу Вашей гостеприимной республики. Разрешите сердечно поблагодарить Вас за оказанный мне исключительно радушный прием и выразить свое удовлетворение нашими дружественными беседами, которые несомненно послужат дальнейшему развитию советско-индийских отношений, делу укрепления мира во всем мире. Искренне желаю Вам, дружественной Республике Индии успехов и процветания.

Н. ХРУЩЕВ.

16 февраля, 1960 года. Борт самолета «ИЛ-18».

СОВРЕМЕННОСТЬ — ГЛАВНАЯ ТЕМА

ПРАВДА

Пафосом великого созидания охвачена наша Советская Родина. Грандиозная программа развернутого коммунистического строительства, принятая XXI съездом КПСС, зажгла негасимым огнем творчества миллионы сердец. Вместе с теми, кто строит гигантские электростанции и создает уникальные машины, добывает нефть и возводит новые дома, выращивает богатые урожаи и умножает колхозные стада, вносят свой вклад в общий созидательный труд народа и деятели советской литературы и искусства.

XXI съезд партии призвал деятелей литературы, театра, кино, музыки, изобразительного искусства еще выше поднять идейно-художественный уровень своего творчества, быть и впредь активными помощниками партии и государства в деле коммунистического воспитания трудящихся, в пропаганде коммунистической морали, в развитии многонациональной социалистической культуры. Наша творческая интеллигенция горячо откликнулась на призыв партии. За последнее время стало появляться все больше книг, спектаклей, кинофильмов, произведений живописи, скульптуры, музыки, посвященных нашим современникам. Во многих произведениях литературы и искусства ставятся важные вопросы нашей действительности, главным героем их выступает передовой человек эпохи, творец новой жизни, строитель коммунизма. Возросла активность творческих организаций писателей, художников, композиторов, кинематографистов, работников театра, их деятельность стала более целеустремленной и плодотворной.

Решающим условием, обеспечивающим рост нашей литературы и искусства, является их тесная связь с жизнью народа, с политикой Коммунистической партии. Только страстное и глубоко заинтересованное изучение художником окружающей действительности, его активное участие в жизни своего народа, в строительстве самого справедливого и гуманного строя — коммунизма рождает большое искусство, получающее широкое общественное признание.

Обсуждая свои произведения, подводя итоги проделанной работы, намечая планы на будущее, наши творческие кадры прежде всего ставят перед собой вопрос: как в их произведениях отразились героические дела народа, как им удалось художественно запечатлеть богатый духовный мир советских людей, чем помогли они своему современнику, соотечественнику в его борьбе за утверждение нового, в преодолении пережитков прошлого, в борьбе со старой моралью.

Об этом, в частности, шел большой принципиальный разговор на состоявшихся в последнее время Всероссийском совещании поэтов в Ленинграде, пленумах правлений союзов художников и композиторов. К такому разговору готовятся писатели, собирающиеся обсудить вопросы своей работы для театра и кино. Об этом пойдет речь и на открывающемся сегодня пленуме оргкомитета Союза работников кинематографии СССР.

В минувшем году мастера экрана создали немало новых фильмов. Среди них — получившее мировое признание кинопроизведение «Судьба человека», талантливый фильм «Баллада о солдате», хорошая кинокомедия «Неподдающиеся» и другие. Однако наряду с полюбившимися нашему требовательному зрителю фильмами на экраны нередко выходят картины малосодержательные, невыразительные по форме. Художественное исследование социалистической действительности, новых человеческих отношений и характеров подменено в таких кинокартинах ремесленным сочинительством по давно устаревшим шаблонам. Выраженное в живой форме искусства страстное утверждение коммунистического идеала и непримиримое отрицание всего, что враждебно советскому миропониманию, нашей морали, уступает место в подобных произведениях безжизненным, примитивным схемам и навязчивым рассуждениям, которые не доходят до сердца зрителя. Объясняется это тем, что авторы таких произведений плохо знают те новые процессы и явления действительности, которые составляют ее сущность, в которых находит выражение великое и неодолимое движение нашего общества к коммунизму.

Советский человек понимает жизнь как творчество, как деяние. В некоторых же фильмах, созданных, например, Тбилисской киностудией, вольно или невольно воспевается ничегонеделание, жизнь праздная, без труда и творчества. Под видом разработки тем новой морали в отдельных фильмах («Нино», «Две семьи») протаскиваются пошлые сюжеты, мещанские взгляды.

В борьбе с трудностями, в преодолении их закаляется человек. Коммунистическая партия воспитывает советскую молодежь стойкой, мужественной, не боящейся никаких испытаний. Красота и сила духа советского человека всегда будет благодарной темой для художественного творчества. Но вряд ли кого воодушевит такое бравурное, показное преодоление горя, тяжелой утраты, как это изображено, например, в картине «Когда начинается юность», созданной на Киевской киностудии. Но еще хуже, когда утверждается неизбывность человеческого страдания, бессилие человека перед горем, как это показано в фильме «Аннушка» (производство киностудии «Мосфильм»).

Советский человек полон гордости и счастья, что именно он осуществляет мечту многих поколений людей труда о счастливом будущем, о коммунистическом устройстве общества. Вдохновенно и мужественно строит он это прекрасное будущее, зримые черты которого все более и более вырисовываются в нашей жизни.

В. И. Ленин писал в 1918 году: «На каждую сотню наших ошибок, о которых кричит на весь свет буржуазия и ее лакеи (наши меньшевики и правые эсеры в том числе), приходится 10.000 великих и геройских актов — тем более великих и геройских, что они просты, невидны, спрятаны в будничной жизни фабричного квартала или захолустной деревни, совершены людьми, не привыкшими (и не имеющими возможности) кричать о каждом своем успехе на весь мир».

В наше время героизм стал явлением подлинно массовым. Всенародная борьба за досрочное выполнение семилетки рождает ежедневно и ежечасно тысячи и тысячи замечательных героев. Советская кинематография имеет немалые заслуги в изображении трудовых и ратных подвигов строителей коммунизма. Но таких фильмов все еще мало. Мастера экрана не всегда умеют глубоко вскрывать побудительные мотивы поступков, истоки подвига, определяемые в конечном счете новой коммунистической моралью советского человека.

Выступая на III Всесоюзном съезде писателей, Н. С. Хрущев призвал литераторов: «Отражайте в своих произведениях великие дела, которые совершает народ, простые люди. Нужно, чтобы об этих людях знали, видели их лучше, чтобы они были примером для всех, кто ведет борьбу под руководством Коммунистической партии за построение коммунистического общества».

В известном партийном документе «За тесную связь литературы и искусства с жизнью народа» указывается, что «главная линия развития состоит в том, чтобы литература и искусство были всегда неразрывно связаны с жизнью народа, правдиво отображали богатство и многообразие нашей социалистической действительности, ярко и убедительно показывали великую преобразовательную деятельность советского народа, благородство его стремлений и целей, высокие моральные качества. Высшее общественное назначение литературы и искусства — поднимать народ на борьбу за новые успехи в строительстве коммунизма».

На этой главной линии развития советской литературы и искусства и предстоит добиться новых значительных успехов нашим мастерам кинематографии. Ясное и четкое понимание ими своих задач и роли в формировании человека коммунистического общества, тесная связь с жизнью, высокая требовательность к своему творчеству — вот что будет способствовать новому подъему советского киноискусства.

16 февраля.

СОВМЕСТНОЕ СОВЕТСКО-ИНДИЙСКОЕ КОММЮНИКЕ

По приглашению правительства Индии Председатель Совета Министров СССР Н. С. Хрущев находился в Индии с визитом с 11 по 16 февраля 1960 г. Н. С. Хрущева сопровождали министр иностранных дел А. А. Громыко, министр культуры Н. А. Михайлов, председатель Государственного комитета Совета Министров по культурным связям с зарубежными странами Г. А. Жуков, председатель Государственного комитета Совета Министров по внешним экономическим связям С. А. Скачков, депутат Верховного Совета СССР Т. У. Ульджабаев, министр иностранных дел Азербайджанской ССР Т. А. Таирова, член коллегии Министерства здравоохранения СССР А. М. Марков, посол СССР в Индии И. А. Бенедиктов.

В Дели, как и в других местах, которые посетил Н. С. Хрущев, народ оказывал ему теплый, дружественный прием, отличительной чертой которого было проявление всеобщего энтузиазма. Эта демонстрация доброй воли является данью мировому государственному деятелю, который преданно трудится для дела мира, а также выражением счастливых отношений, существующих между Индией и Советским Союзом и народами этих двух стран.

Во время пребывания в Дели Н. С. Хрущев выступил с речью перед членами индийского парламента, посетил всемирную сельскохозяйственную выставку, присутствовал на митинге, устроенном в его честь жителями города Дели, а также на других общественных мероприятиях. Позднее он посетил Суратгарх и Бхилаи, которые являются символами индийско-советского сотрудничества: первый в области сельского хозяйства, второй — в области промышленности. Успех этих двух предприятий является источником удовлетворения для обеих стран и хорошим предзнаменованием дальнейшего экономического сотрудничества между ними. В результате этих двух визитов Н. С. Хрущев получил ясное представление о величии задачи, разрешением которой занята сейчас Индия, и о темпах ее движения вперед к достижению ближайших целей ее планов развития.

Н. С. Хрущев встречался и имел беседы с президентом, вице-президентом, премьер-министром и другими членами правительства Индии. В его беседах с премьер-министром, проходивших в дружественной и сердечной атмосфере, был затронут широкий круг вопросов, касающихся международных отношений, а также конкретные вопросы, представляющие взаимный интерес для обеих стран.

Оба премьер-министра с большим удовлетворением отметили, что за последнее время в международной обстановке произошли благоприятные сдвиги, приведшие к значительному ослаблению международной напряженности. Это ослабление произошло в немалой степени благодаря личной инициативе и совместным усилиям руководителей великих держав, особенно Председателя Совета Министров СССР Н. С. Хрущева и президента США Д. Эйзенхауэра. Личные контакты, которые были установлены между ними и которые укрепляются в результате обмена визитами, являются ценным фактором в улучшении международного взаимопонимания и содействовали достижению всеми приветствуемой договоренности провести встречу руководящих государственных деятелей СССР, США, Англии и Франции на самом высоком уровне в мае текущего года. Надежды всех миролюбивых людей связаны сейчас с этой и подобными встречами, и люди страстно желают, чтобы усилия руководителей великих держав увенчались полным успехом. Со своей стороны, Индия с готовностью заявляет о своей доброй воле и моральной поддержке этих постоянных и длительных усилий к миру.

Премьер-министр Индии повторил свою высокую оценку предложений Н. С. Хрущева о всеобщем разоружении.

В глазах Индии эти предложения по существу являлись призывом к осуществлению принципа неприменения силы в разрешении международных проблем. Интерес, который вызвали эти предложения во всех странах и особенно в Организации Объединенных Наций, был не просто отражением моральных чувств человека, но четкого осознания опасности ядерной войны. Оба премьер-министра вновь подтвердили свои позиции в отношении запрещения термоядерного оружия и других средств массового уничтожения. Они также выразили надежду, что первый шаг, а именно прекращение испытаний ядерного оружия, будет предпринят великими державами в соответствии с духом и на основе резолюции, честь выдвижения которой на последней сессии Генеральной Ассамблеи принадлежит Индии. Не только ядерное оружие, но и обычные виды вооружения являются серьезным тормозом человечества на пути к прогрессу. Недавнее сокращение вооруженных сил в Советском Союзе, последовавшее за подобными же сокращениями вооруженных сил в недалеком прошлом, было расценено Индией как важный вклад в осуществление вековой мечты человечества о перековке мечей на орала.

Председатель Совета Министров СССР Н. С. Хрущев в беседах с премьер-министром Дж. Неру и другими государственными деятелями Индии высоко оценил проводимую Индией политику нейтралитета и неучастия в военных союзах. Он подчеркнул, что эта политика пользуется глубоким уважением в Советском Союзе. Советское правительство убеждено в том, что, проводя такую политику, Индия и лично ее премьер-министр Дж. Неру вносят существенный вклад в дело поддержания и упрочения мира во всем мире. Н. С. Хрущев пожелал успехов правительству и народу Индии в проведении этой политики и подчеркнул, что объединение усилий Советского Союза и Индии в борьбе за мир и впредь будет являться важным фактором, способствующим уменьшению международной напряженности и развитию международного сотрудничества.

Что касается Индии и Советского Союза, то их отношения никогда прежде не покоились на более прочной основе дружбы и понимания, чем в настоящее время. Их общая приверженность принципам мирного сосуществования и их общая решимость содействовать делу установления прочного мира сблизили их и значительно расширили сферу плодотворного сотрудничества между ними в Организации Объединенных Наций и вне ее. Обе страны разделяют убеждение, что замечательный прогресс, достигнутый сейчас в науке и технике, где Советский Союз занял ведущее место, принесет малую пользу человечеству, если мир не будет избавлен от нависшей угрозы войны и не будут заложены основы прочного мира. Разоружение, дружба между народами, быстрое развитие тех районов мира, которые долгое время страдали от нищеты и отсталости, — только эти факторы действительно затрудняют развязывание войны. Премьер-министры выразили уверенность в том, что их страны будут стремиться вносить свой максимальный вклад в дело создания таких условий, от которых в такой большой степени зависят перспективы мирного развития человечества.

Премьер-министры были рады отметить, что отношения между двумя странами в экономической и культурной областях не менее тесные. Экономическое и техническое сотрудничество между Индией и Советским Союзом охватывает значительное количество строек: Бхилайский металлургический завод, который уже сдан в эксплуатацию и первоначальная производственная мощность которого в настоящее время более чем удваивается, машиностроительный завод в Ранчи, электростанция в Нейвели, угольные разработки в Корбы, нефтеочистительный завод в Барауни мощностью в 2 млн. тонн, разведка нефти и др.

В дополнение к предоставленным ранее кредитам Советский Союз недавно предоставил Индии новый кредит в размере 1.5 миллиарда рублей.

Во время пребывания Н. С. Хрущева в Дели было подписано соглашение в отношении использования этого кредита для осуществления крупных строек, которые будут включены в третий пятилетний план. Впервые между двумя странами было подписано соглашение о культурном, научном и техническом сотрудничестве.

Н. С. Хрущев был последний раз в Индии в декабре 1955 года. С того времени произошло много перемен как в Индии, так и на международной арене. Настоящий визит предоставил Н. С. Хрущеву возможность увидеть самому или получить из первых рук информацию о результатах тех усилий, которые делает Индия во всех областях развития для улучшения участи индийского народа и для обеспечения ему более высокого и непрерывно повышающегося жизненного уровня. Визит также дал обоим премьер-министрам долгожданную возможность возобновить их дружбу и лично обсудить ряд вопросов, которые затрагивают общие интересы.

Встреча глав правительств Советского Союза и Индии, беседы, которые они вели, и в первую очередь личные беседы, явились полезными для обеих сторон. В результате этого визита к новой главе индийско-советских отношений, начавшихся визитом премьер-министра Индии в Советский Союз в июне 1955 года, добавилась важная страница, отмечающая значительный шаг вперед в деле укрепления сердечных и дружественных отношений между двумя странами.

Дели, 16 февраля 1960 года.

Речь Н. С. ХРУЩЕВА
НА БХИЛАЙСКОМ МЕТАЛЛУРГИЧЕСКОМ ЗАВОДЕ

Г-н министр!

Г-н директор!

Уважаемые индийские рабочие, техники и инженеры металлургического завода в Бхилаи! Дорогие наши соотечественники — советские рабочие и специалисты!

Так как здесь на митинге собрались индийцы, русские и украинцы, то позвольте мне обратиться к вам с приветствием на родных ваших языках.

Индийским рабочим и специалистам мне хочется сказать: Намасте! **(Аплодисменты).**

Русским товарищам — Здравствуйте! **(Аплодисменты).**

А украинцев приветствовать традиционными словами: Здоровеньки булы! **(Аплодисменты. Возгласы: Здоровеньки булы, Никита Сергеевич!)**

Позвольте мне прежде всего горячо поблагодарить всех присутствующих здесь за теплые слова привета, за сердечный прием и гостеприимство, которые вы оказали нам, а также за то большое удовольствие, которое мы получили при ознакомлении с заводом и жизнью его инженеров и рабочих. Этот прием мы расцениваем как проявление ваших искренних чувств ко всему советскому народу — верному и бескорыстному другу великого народа Республики Индии. **(Аплодисменты).**

С большой радостью мы воспользовались любезным приглашением посетить Бхилайский металлургический завод не только потому, что ваш завод является символом нерушимой дружбы и сотрудничества между нашими странами, а еще и потому, что здесь зримо проступают черты будущей Индии — развитой индустриальной державы. И действительно, когда смотришь на заводские корпуса, на городок металлургов, выросший на совершенно пустом месте, когда разговариваешь с рабочими и инженерами Бхилайского завода, еще яснее представляешь себе лицо будущей Индии.

Мы с огромным удовольствием отмечаем великие перемены в жизни индийского народа и радуемся тому, что пейзаж независимой Индии меняется с каждым днем. Всего четыре года прошло с тех пор, как я впервые посетил вашу чудесную страну. Но вы добились за этот период больших успехов. Где еще вчера были пустынные места, сегодня видны леса строящихся заводов и фабрик, загораются огни электростанций, прокладываются новые железнодорожные магистрали, в пустыне вы создаете сельскохозяйственные фермы. Такова поступь современной Индии. Правительство Республики Индии во главе с уважаемым премьер-министром г-ном Неру, выражая национальные интересы, взяло правильный курс на создание крупных индустриальных центров, которые помогут укрепить экономическую независимость страны, двинуть всю ее экономику, поднять жизненный уровень народа.

Крупные промышленные предприятия — это ощутимые ростки экономического прогресса вашей страны, освободившейся от колониальной зависимости. Однако, чтобы ликвидировать тяжелое наследие колониального прошлого и обеспечить себе лучшую жизнь, надо пройти еще очень трудный путь борьбы. Завоевание свободы народами бывших колоний и полуколоний — это только первый шаг к подлинной самостоятельности. Для того, чтобы добиться полной независимости, необходимо иметь высокоразвитую национальную экономику.

А успешное экономическое развитие любой страны возможно лишь путем индустриализации. Мы хорошо знаем это по собственному опыту. Советская власть получила в наследство от буржуазно-помещичьего строя крайне отсталую экономику. В старой России, как и теперь еще во многих странах капиталистической системы, царила нищета. Кроме того, мировая реакция вынудила Советское государство затратить около 20 лет на навязанные ему войны и последующее восстановление народного хозяйства.

И все же советский народ под руководством Коммунистической партии и Советского правительства за короткий исторический срок поднял свое благосостояние. Перед нами открылись теперь широкие перспективы. Пройдет 10—12 лет, и наша страна выйдет на первое место в мире по производству продукции на душу населения. Советский Союз станет страной с самым высоким в мире уровнем материальной жизни народа, самым коротким рабочим днем.

Сбросив ярмо колониального господства, ваша страна, как и другие страны Азии и Африки, завоевавшие свободу и независимость, начала упорную борьбу за создание подлинно национальной экономики, за улучшение благосостояния народа.

Многие западные экономисты утверждают, будто таким странам, как Индия, лучше отказаться от промышленного развития и впредь сосредоточиться на производстве сельскохозяйственных продуктов, а также отдельных видов минерального сырья, экспортируя их по дешевке за границу и получая оттуда втридорога промышленные товары и оборудование. Эти «теории» отражают и пытаются обосновать стремление монополистического капитала увековечить созданное колониализмом уродливое международное разделение труда, обрекающее сотни миллионов людей на нищету.

Мы всегда выступали против подобных «теорий» и считали, что все страны могут и должны иметь свою отечественную высокоразвитую промышленность — основу основ независимости государства. **(Аплодисменты).**

Стремление Индии развивать свою индустрию понятно и близко советским людям. Мы желаем вам всяческих успехов на этом трудном, но славном пути. **(Аплодисменты).**

Только осуществление индустриализации позволит народам стран, которые из-за господства колонизаторов отстали в своем экономическом развитии, преодолеть эту отсталость и добиться процветания.

Дорогие друзья!

История нашей страны показывает, что основным и решающим условием промышленного развития является мобилизация внутренних сил и ресурсов. Советский Союз, как вы знаете, обошелся без иностранной помощи и сам преодолел все трудности, которые стояли на его пути.

Нам пришлось это делать не потому, что мы не хотели воспользоваться иностранной помощью, а потому, что никто не хотел нам помочь. Наоборот, империалистические государства пытались задушить нашу страну. Они организовали против нее вооруженную интервенцию, а затем подвергли ее финансово-экономической блокаде. Советский народ преодолел все трудности и преграды на своем пути, добился великих побед в своем экономическом развитии и сейчас поставил перед собой задачу догнать Соединенные Штаты Америки по уровню промышленного производства. **(Аплодисменты).**

Страны Азии, Африки и Латинской Америки находятся в гораздо более благоприятном положении в смысле получения помощи, чем находился Советский Союз 40 лет назад. Теперь в международной жизни появилось такое сравнительно новое явление, как экономическая и техническая помощь странам, ставшим на самостоятельный путь развития, со стороны развитых промышленных стран. Еще недавно о ней фактически не было и речи. Не потому, конечно, что народы Азии, Африки и Латинской Америки не испытывали нужды и лишений. Во многом их положение было хуже, чем сейчас. Но они были бесправны и безгласны. Кроме того, единственное в то время социалистическое государство — Советский Союз — не обладало достаточным экономическим потенциалом, чтобы выделить сколько-нибудь существенные средства для помощи слаборазвитым странам.

Лишь такие всемирно-исторические победы, как возникновение и бурный рост мировой социалистической системы и крушение колониальных империй, соревнование социализма и капитализма на мировой арене, поставили проблему помощи слаборазвитым странам в порядок дня мировой политики.

Однако не всякое предоставление средств странам, ставшим на путь борьбы за свою экономическую независимость, может рассматриваться как реальная помощь.

Опыт последних лет отчетливо показывает, что в мире существует два различных подхода к проблеме помощи слаборазвитым в экономическом отношении странам. Советский Союз и другие социалистические государства стремятся к тому, чтобы наше экономическое и техническое сотрудничество с этими странами содействовало ускорению развития бывших колоний и полуколоний, чтобы оно укрепляло их национальную независимость. А кое-кто на Западе использует свою «помощь» как орудие новой колониальной политики, как средство обеспечения интересов монополистического капитала и углубления политического раскола мира на враждебные группировки.

Ваша страна имеет большие возможности для развития своей экономики, культуры, для подъема жизненного уровня народа. Так что те, кто задерживал, да и сейчас еще хочет задержать развитие экономики Индии, как и других стран, освободившихся от господства колонизаторов, будут посрамлены. Они спекулируют на том, что оказывают экономическую «помощь» этим странам, поставляя им потребительские товары. Но ведь эти товары быстро расходуются, и тот, кому оказывается такая «помощь», вынужден вновь и вновь обращаться за товарами к тем, кто их производит, кто под видом оказания помощи получает огромные барыши, держит в зависимом от себя состоянии народы слаборазвитых в экономическом отношении стран. Мы предпочитаем оказывать настоящую помощь, чтобы каждая страна, освободившаяся от господства колонизаторов, могла бы в короткие сроки развивать свою экономику, производить необходимые ей товары. Мы хотим, чтобы народы этих стран развивали свою собственную экономику, свою национальную культуру, чтобы эти страны быстро двигались вперед в своем развитии и были бы на деле независимыми от других государств.

В основе экономического и технического сотрудничества Советского Союза со странами Азии и Африки лежит искреннее желание помочь этим странам в их наступлении на отсталость, нищету, болезни, неграмотность. Еще до Октябрьской революции основатель Советского государства В. И. Ленин говорил, что «мы все усилия приложим, чтобы с монголами, персами, индийцами, египтянами сблизиться и слиться», что «мы постараемся оказать этим отсталым и угнетенным более, чем мы, народам бескорыстную культурную помощь». Советский Союз в своей политике неизменно следует этим ленинским заветам. Мы видим свой интернациональный долг в том, чтобы помочь народам, сбросившим политическую власть колонизаторов, окончательно освободиться от всех пут зави-

(Окончание на 2-й стр.).

Отъезд Н. С. ХРУЩЕВА из Калькутты в Бирму

КАЛЬКУТТА, 16 февраля. (ТАСС). Сегодня Н. С. Хрущев и сопровождающие его лица вылетели из Калькутты в Бирму.

На аэродроме Н. С. Хрущева провожали губернатор штата Западная Бенгалия г-жа Найду, главный министр штата Б. Ч. Рой, министры правительства Западной Бенгалии, посол Советского Союза в Индии И. А. Бенедиктов, главы иностранных консульств, в том числе генеральный консул Советского Союза М. Ф. Черкасов, работники советских учреждений, члены их семей.

На аэродроме был выстроен почетный караул и исполнены гимны Советского Союза и Республики Индии.

Речь Н. С. ХРУЩЕВА

НА БХИЛАЙСКОМ МЕТАЛЛУРГИЧЕСКОМ ЗАВОДЕ

ОКОНЧАНИЕ

симости, ликвидировать экономическую отсталость, добиться социального прогресса и процветания. Наше экономическое и техническое сотрудничество со странами Азии и Африки есть логическое продолжение той братской поддержки, которую мы всегда последовательно оказывали освободительному антиимпериалистическому движению угнетенных народов.

Доказательством тому может служить крепнущее и развивающееся экономическое и техническое сотрудничество между Советским Союзом и Республикой Индии, которое наиболее полно проявилось в ходе строительства Бхилайского металлургического завода. **(Бурные аплодисменты).**

Советским людям приятно сознавать, что мы делаем большое и благородное дело, оказывая помощь дружественной нам Индии в строительстве Бхилайского завода и тем самым в индустриальном развитии вашей страны. Вы построили и ввели в действие первую очередь Бхилайского металлургического завода мощностью в 1 млн. тонн стали в год.

Вчерашний осмотр вашего завода произвел на меня исключительно сильное впечатление. Это действительно самое новое, самое современное металлургическое предприятие. Индийские рабочие и инженеры, с которыми я беседовал в различных цехах, с гордостью говорили мне, что этот завод — самое лучшее металлургическое предприятие Индии. **(Аплодисменты).** Да и советские рабочие и специалисты, которые помогали нашим индийским друзьям строить завод, а теперь помогают лучше осваивать производство, тоже говорили, что ваш завод лучше, чем многие наши такие же заводы.

И это вполне закономерно, потому что в строительстве Бхилайского завода нашли применение все самые лучшие достижения современной металлургии. Но следующий завод, который мы будем строить, будет еще лучше этого завода. **(Аплодисменты).** Такое явление вполне объяснимо, потому что наука, техника все время прогрессируют, совершенствуются. Многие наши заводы, построенные раньше, теперь уступают тем заводам, которые построены по советским лицензиям, с нашим оборудованием в других странах. В Китайской Народной Республике, например, построен автомобильный завод, который располагает более современным оборудованием, чем советские автомобильные заводы, построенные в годы первых наших пятилеток. Мы поставляли нашим китайским братьям самые современные станки, самые совершенные машины, которые мы только что создали.

И индийское правительство приняло правильное решение, наметив увеличить производство стали на заводе до 2,5 миллиона тонн в год. **(Аплодисменты).** А может быть, аппетит разгорится еще больше и будет признано целесообразным еще увеличить производство стали на вашем заводе. Мы на Магнитогорском металлургическом комбинате довели производство металла до 6 млн. тонн в год, а теперь намечаем увеличивать производство до 12 млн. тонн. Мы это делаем потому, что так получается значительно дешевле: при меньших капиталовложениях, наращивая мощности завода, можно добиваться значительного увеличения выпуска продукции.

В связи с планами перспективного развития вашего завода хочется сказать несколько слов о производстве огнеупоров. Советские специалисты, которые работают здесь, сказали мне, что Индия получает огнеупоры из-за границы. А ведь она располагает прекрасным сырьем для приготовления этих материалов. Видимо, это одна из очередных задач, которая стоит перед вами. Прошу не рассматривать мои слова как вмешательство в ваши внутренние дела — я прекрасно понимаю, что это дело индийского правительства. **(Оживление среди присутствующих).** Хочу только по-дружески сказать, что это очень ответственное производство, потому что от огнеупоров зависят и доменный и мартеновский процессы. Весьма важно иметь хорошие огнеупоры. И если имеется высококачественное сырье в Индии, то почему бы не наладить вам здесь на месте производство огнеупоров?

Мне было очень приятно побывать на вашем заводе, познакомиться с вашим трудом и жизнью. Это, видимо, объясняется и тем, что пребывание в вашей среде напомнило мне время молодости, когда я и мой отец работали в Донбассе. **(Аплодисменты).** Там тоже бывает жаркое время.

Когда вчера мы осматривали завод, он напомнил мне некоторые заводы, расположенные на юге нашей страны, с их трубами, доменными и мартеновскими печами, коксовыми батареями и другими сооружениями, характерными для таких мощных гигантов.

Разрешите мне от имени советского народа и Советского правительства поздравить народ Индии, правительство Республики Индии и вас, дорогие друзья, с тем, что вы создали это прекрасное предприятие и внесли тем самым большой вклад в дело промышленного развития Республики Индии. **(Продолжительные аплодисменты).**

Мне хотелось бы высказать несколько соображений о перспективах дальнейшего промышленного развития Индии. Ваша страна располагает огромными залежами руды, которая содержит 60—70 процентов железа. Это замечательная руда. Специалисты мне говорили, что залежи такой руды простираются на больших пространствах. Так что запасы железной руды богатые. Они дают широкий простор для развития у вас собственной металлургии.

Правда, в Индии имеются и трудности в этом деле, так как пока открыты ограниченные залежи коксующихся углей. Но у вас имеется много энергетических углей. Если ученые потрудятся, они, вероятно, смогут разработать процесс получения кокса и из этих углей. Причем, как мне думается, отсутствие коксующихся углей может оказаться не недостатком, а положительным фактором, так как получение кокса из энергетических углей будет способствовать развитию у вас химической промышленности, и производство кокса будет уже не основным, а лишь побочным продуктом. Основными продуктами будут другие, которые дадут много необходимого сырья для производства товаров народного потребления, химических удобрений и других продуктов. Так что получение кокса из энергетических углей может принести большие выгоды для развития экономики Индии.

Мне думается, что недалеко то время, когда Индия будет не только удовлетворять свои собственные потребности в металле. Она выйдет на мировой рынок и сможет успешно конкурировать с другими странами, так как будет производить самый дешевый и высококачественный металл из тех замечательных руд, которыми она располагает.

Кроме того, человечество стоит сейчас на пороге многих великих открытий, в том числе в области энергетики, когда ученые, используя атомную и водородную энергию, смогут, очевидно, скоро получать исключительно дешевую электроэнергию. Все это может значительно ускорить развитие экономики и технический прогресс.

Строительство вашего замечательного завода советские люди рассматривают как яркий пример международного сотрудничества стран с различным общественным строем, неопровержимое доказательство правильности ленинской миролюбивой политики, образец экономического сотрудничества Советского Союза с народами, борющимися за укрепление своей свободы и независимости.

Советский Союз участвует в сооружении целого ряда крупных предприятий индийской промышленности, среди которых, помимо завода в Бхилаи, заводы тяжелого машиностроения и горношахтного оборудования, предприятия по добыче и переработке угля в Корби и другие, призванные сыграть важную роль в экономическом прогрессе вашей страны. Как известно, Советский Союз предоставил правительству Индии долгосрочный кредит в размере 1,5 миллиарда рублей в целях содействия осуществлению третьего пятилетнего плана Индии. **(Аплодисменты).**

Дорогие друзья! Народы Советского Союза, как и народы Республики Индии, заняты мирным созидательным трудом. Свидетельством этому служат сооружение в Советском Союзе первой в мире атомной электростанции, запуск искусственных спутников Земли и космических ракет, которые долетели до Луны, создание мощного атомохода «Ленин», новое одностороннее сокращение Вооруженных Сил нашей страны на 1,2 миллиона человек, о чем приняла решение последняя сессия Верховного Совета СССР; недавний успешный запуск мощных советских баллистических многоступенчатых ракет.

Советские люди рады тому, что сейчас наблюдается ослабление «холодной войны», и готовы сделать все для того, чтобы исчезли страх и подозрительность в отношениях между государствами, чтобы установились хорошие добрососедские отношения между народами.

Когда мы осматривали ваш завод, мне говорили наши советские товарищи, что здесь, в Бхилаи, сложились хорошие, дружественные отношения между советскими и индийскими людьми не только на производстве, но и в повседневной жизни. Нам приятно было вчера наблюдать замечательное выступление индийских и советских детей, которые вместе растут и воспитываются в духе уважения друг к другу. Мне хотелось бы здесь отметить большой самоотверженный труд наших специалистов и рабочих, а также благородную роль их семей, которые по-соседски, хорошо дружат с индийскими семьями. Да иначе и быть не могло. Советские люди воспитаны в духе уважения к другим народам. Мы искренне хотим и стремимся к тому, чтобы не только самим жить хорошо, но и чтобы все люди на земле жили хорошо. **(Бурные аплодисменты).**

Пусть крепнет и развивается советско-индийская дружба и сотрудничество! **(Бурные аплодисменты).**

Пусть тепло Бхилайского завода всегда согревает отношения между народами наших стран! **(Бурные аплодисменты).**

Пусть крепнет мир во всем мире! **(Бурные, долго не смолкающие аплодисменты. Возгласы: «Намасте!». Собравшиеся устраивают овацию в честь Хрущева).**

Обед у губернатора штата Западная Бенгалия в честь Н. С. ХРУЩЕВА

КАЛЬКУТТА, 15 февраля. (ТАСС). Сегодня губернатор штата Западная Бенгалия г-жа Найду устроила обед в честь Председателя Совета Министров СССР Н. С. Хрущева. На обеде присутствовали: министр иностранных дел СССР А. А. Громыко, министр культуры СССР Н. А. Михайлов, председатель Государственного комитета Совета Министров СССР по внешним экономическим связям С. А. Скачков, председатель Государственного комитета Совета Министров СССР по культурным связям с зарубежными странами Г. А. Жуков, посол СССР в Индии И. А. Бенедиктов, депутат Верховного Совета СССР Т. У. Ульджабаев, министр иностранных дел Азербайджанской ССР Т. А. Таирова и другие сопровождающие Н. С. Хрущева лица.

На обеде присутствовали также главный министр штата Западная Бенгалия Б. Ч. Рой, министры правительства штата и другие официальные лица.

На обеде г-жа Найду и Н. С. Хрущев обменялись речами.

Обед прошел в теплой, дружественной обстановке.

ПАТРИОТИЧЕСКИЙ ПОЧИН

КОЛХОЗА ИМЕНИ ЛЕНИНА ХМЕЛЬНИЦКОЙ ОБЛАСТИ

ПЕРВОМУ СЕКРЕТАРЮ ЦК КПСС

Никите Сергеевичу ХРУЩЕВУ

Дорогой Никита Сергеевич!

Правление и партийная организация колхоза имени Ленина села Радошевки Изяславского района Хмельницкой области, обсуждая итоги работы декабрьского (1959 года) Пленума ЦК КПСС о дальнейшем развитии сельского хозяйства, решили в 1960 году — втором году семилетия — оказать помощь целинникам Казахстана в уборке урожая.

Наш колхоз располагает достаточным количеством квалифицированных механизаторов, которые вовремя сумеют убрать урожай в своей артели и оказать помощь целинным районам.

Мы обязуемся послать на уборку такое количество квалифицированных колхозников, чтобы обеспечить бесперебойную работу 10 комбайнов в любом хозяйстве, которое будет нам указано.

Если наше предложение будет приемлемо, мы заверяем Вас, Никита Сергеевич, что заранее подготовимся и проведем уборку на отведенной нам площади организованно и в сжатые сроки, чтобы не допустить потерь богатого целинного урожая. Конечно, мы учитываем, что помощь одного нашего колхоза в целом Казахстану будет незначительна, но мы надеемся, что нашему примеру последуют многие другие колхозы Украины, так как и у них для этого имеются также большие возможности, тогда целинникам Казахстана будет оказана большая помощь в уборке урожая и сохранности хлеба.

Председатель колхоза им. Ленина
Н. ЗАИКА.

Секретарь парторганизации колхоза им. Ленина
Ю. ОСИПОВ.

Прибытие Н. С. ХРУЩЕВА в Бирму

РАНГУН, 16 февраля. (ТАСС). Сегодня в 12 час. 56 минут по местному времени (8 часов 56 мин. по московскому времени) по приглашению бирманского правительства в Рангун прибыл Председатель Совета Министров СССР Н. С. Хрущев и сопровождающие его лица. На аэродроме Мингаладон Н. С. Хрущева и сопровождающих его лиц встречали президент Бирманского Союза У Вин Маунг, премьер-министр Бирмы Не Вин, члены бирманского правительства, представители бирманских общественных организаций, посол СССР в Бирме А. М. Ледовский, руководители советских учреждений в Бирме, а также представители дипломатического корпуса, аккредитованные в Рангуне. Самолет, на котором прибыл Н. С. Хрущев, сопровождал почетный эскорт истребителей бирманских военно-воздушных сил.

Аэродром был украшен государственными флагами Советского Союза и Бирманского Союза. На фронтоне аэропорта лозунг на русском языке: «Сердечный привет Его Превосходительству, Председателю Совета Министров Союза Советских Социалистических Республик!» В честь прибытия Хрущева был дан салют наций в 21 орудийный залп и исполнены государственные гимны Советского Союза и Бирманского Союза. С приветственной речью выступил президент Бирманского Союза У Вин Маунг.

Выступление У Вин Маунга

Ваше Превосходительство!

От имени правительства и народа Бирмы, а также от себя лично я от всего сердца приветствую Вас и членов Вашей делегации.

Ваше прибытие сегодня оживляет в памяти Ваш первый визит в эту страну несколько лет назад. Мы уверены, что Вы уехали убежденные в горячем желании бирманского народа поддерживать вновь завоеванную им свободу и жить в мире и дружбе со всеми другими народами земного шара. Мы приветствуем Вас сейчас не как незнакомца, а как друга, который снова приехал к нам с целью укрепления существующих уз дружбы между нашими двумя странами, которые Вы помогли выковать во время Вашего первого визита. Я думаю, что было бы уместным упомянуть, что эти узы дружбы развивались на основе пяти принципов мирного сосуществования. Я упоминаю об этом особенно, потому что я верю, что дух лучшего понимания и атмосфера примирения, преобладающая сегодня во всем мире, отражают растущее признание ценности этих принципов все большим количеством стран. Это поистине счастливый поворот в событиях на международной арене, который требует от всех нас еще больших усилий в нашем совместном стремлении к миру. Ваш личный вклад в создание этой более обнадеживающей атмосферы уже хорошо известен. Мы высоко ценим Ваши усилия и выражаем искреннюю надежду, что Ваше стремление к достижению мира на земле увенчается успехом.

Ваше Превосходительство! Разрешите мне пожелать Вам и всем членам Вашей делегации самого приятного и счастливого пребывания среди нас. Хотя оно будет кратко, но я верю, что Ваш визит поможет укрепить дружественные отношения между двумя нашими странами и тем самым послужит также делу мира и взаимопонимания во всем мире. **(Аплодисменты).**

* * *

С ответным словом выступил Н. С. Хрущев.

Выступление Н. С. ХРУЩЕВА

Уважаемый господин президент!

Уважаемые господа!

Дорогие друзья!

Мне очень приятно вновь вступить на гостеприимную землю дружественной Бирмы, от посещения которой в 1955 году у меня сохранилось столько хороших и теплых воспоминаний.

Мы сердечно благодарим правительство Бирманского Союза и лично Премьер-Министра господина Не Вина за любезное приглашение, которое дало нам возможность еще раз побывать в вашей стране.

Позвольте от имени советского народа — верного друга Бирмы — передать горячие приветствия и наилучшие пожелания народу Бирманского Союза.

Хочу выразить вам глубокую благодарность за эту радушную и теплую встречу и за слова приветствия, высказанные здесь уважаемым господином президентом.

Как вы знаете, мы направляемся с дружественным визитом в Индонезию, и наше пребывание в Бирме будет, к сожалению, кратким. Но я, думаю, что это не помешает нам обсудить с господином Премьер-Министром и другими руководящими деятелями бирманского правительства некоторые важнейшие проблемы современности, которые глубоко волнуют народы Советского Союза и Бирмы.

Самой жгучей проблемой, стоящей перед всеми народами и правительствами, является достижение всеобщего и прочного мира на земле. Нам близки и понятны настойчивые усилия бирманского правительства и народа, направленные к достижению мира. Без наличия прочного мира нельзя создать процветающее государство, к построению которого стремится свободолюбивый и трудолюбивый народ Бирмы.

Для того чтобы укрепить мир на земле, необходимо решить вопрос о всеобщем и полном разоружении. Мы хотим, чтобы советские и бирманские дети, дети во всех странах мира спали спокойно, чтобы они никогда не испытали ужаса войны, чтобы их будущее было таким же чистым и ясным, как сегодняшнее рангунское небо. Мы хотим, чтобы средства, которые сейчас расходуются на пушки и самолеты, ракеты и снаряды, тратились не на производство оружия, а на строительство жилищ и производство товаров массового потребления, на оказание бескорыстной и широкой помощи экономически слаборазвитым странам Азии, Африки, Латинской Америки.

Как видите, я раскрыл вам все «секреты», с которыми мы к вам прибыли по пути в Индонезию. К другу в дом мы приехали с чистой и открытой душой. Мы верим, что наши встречи с бирманскими руководителями будут способствовать развитию дружбы между нашими странами и великому делу обеспечения прочного мира во всем мире.

Позвольте еще раз поблагодарить за теплую и сердечную встречу.

Да здравствует бирманский народ!

Пусть растет, крепнет и развивается дружба между народами Советского Союза и Бирманского Союза!

Да здравствует мир во всем мире!

* * *

Заключительные слова выступления Н. С. Хрущева были встречены аплодисментами присутствующих на аэродроме.

ОБРАЩЕНИЕ

участников собрания партийно-хозяйственного актива города Тбилиси ко всем рабочим, инженерно-техническим работникам, служащим промышленных предприятий, транспорта, строек, к труженикам сельского хозяйства Грузинской ССР

Дорогие товарищи!

Весь советский народ, воодушевленный историческими решениями XXI съезда Коммунистической партии Советского Союза, успешно завершил планы великих работ первого года семилетки. Этот год прожит советским народом с честью и славой.

В первом году семилетки наша страна значительно перевыполнила плановые задания по всем отраслям и показателям.

Рост экономического могущества, неуклонный подъем жизненного уровня народа, новые блестящие победы советской науки и техники в завоевании космоса и использовании атомной энергии в мирных целях, последовательная миролюбивая политика привели к дальнейшему повышению авторитета нашей любимой Родины.

Трудящиеся столицы Грузии — города Тбилиси, включившись с первого же дня во всенародный поход за претворение в жизнь великого плана семилетки, с радостью рапортовали прошедшему недавно XX съезду Компартии Грузии об успешном выполнении взятых в 1959 году социалистических обязательств.

В соревновании с трудящимися столицы братской Латвии — города Риги промышленность города Тбилиси добилась выполнения плана 1959 года досрочно — к 13 декабря, на два дня раньше срока, принятого по обязательству.

Прирост промышленного производства за первый год семилетки составил 11,6 процента. В течение года на предприятиях города установлены десятки автоматизированных и механизированных поточных линий, сотни новейших станков и машин.

Борьба за технический прогресс и лучшее использование имеющихся резервов дала возможность перевыполнить в 1959 году план производительности труда на 3,6 процента и за счет сверхплановых накоплений внести в Республиканский фонд семилетки более 50 миллионов рублей.

За прошедший год значительно перевыполнен план жилищного строительства. При плане 116 тысяч квадратных метров построено и сдано в эксплуатацию 121 тысяча квадратных метров жилой площади.

В передовых рядах предприятий, досрочно выполнивших план первого года семилетки, идут коллективы электровозостроительного завода имени В. И. Ленина, паровозо-вагоноремонтного завода имени И. В. Сталина, станкостроительного завода имени С. М. Кирова, фабрик — шелкоткацкой, чаеразвесочной и котонных чулок, комбинатов — керамического, мебельного, прядильно-трикотажного, а также «Главтбилстроя», «Зактрансстроя» и «Грузгидроэнергостроя», успешно выполнивших план ввода жилья в эксплуатацию.

В первом году семилетки значительно расширились ряды новаторов производства. Десятки бригад промышленности, транспорта и строек города Тбилиси завоевали высокое звание коллективов коммунистического труда. Широкую поддержку получил славный почин Валентины Гагановой. На новую ступень поднялось движение изобретателей и рационализаторов, внедрение их предложений дало большую экономию денежных средств и содействовало дальнейшему техническому прогрессу в промышленности и строительстве.

В истекшем году столица нашей республики обогатилась новыми предприятиями электротехнической и приборостроительной промышленности. Улучшилось качество и расширился ассортимент выпускаемой продукции. Укрепилась индустриальная база строительных организаций.

С приливом новой энергии вступили трудящиеся города Тбилиси во второй год семилетки. Они полны желания добиться новых успехов в дальнейшем развитии промышленности и транспорта, строительства и городского хозяйства.

С большой радостью были восприняты в нашем городе решения четвертой сессии Верховного Совета СССР о новом значительном сокращении Вооруженных Сил СССР.

Труженики Тбилиси выразили готовность еще плодотворнее трудиться для упрочения мира и окружить всемерной помощью, заботой и поддержкой воинов, демобилизованных из рядов Советской Армии.

XX съезд Компартии Грузии и XXIX городская партийная конференция нацелили тружеников города Тбилиси на успешное осуществление новых больших задач, на выполнение и перевыполнение плановых заданий 1960 года — второго года семилетки.

Наше сегодняшнее собрание и предшествовавшее ему обсуждение социалистических обязательств на предприятиях, транспорте и стройках являются ярким доказательством того, что трудящиеся города полны решимости добиться во втором году семилетки новых трудовых побед, умножить свой вклад в общенародную борьбу за претворение в жизнь грандиозной программы коммунистического строительства, принятой историческим XXI съездом КПСС.

Трудящиеся промышленности Тбилиси, подсчитав свои возможности, берут обязательства досрочно, 15 декабря, завершить план второго года семилетки и до конца 1960 года выпустить на 250 миллионов рублей сверхплановой продукции. Перевыполнить план производительности труда на 2 процента, снизить себестоимость продукции против плана не менее чем на 50 миллионов рублей, получить сверхплановые накопления и внести в Республиканский фонд семилетки 50 миллионов рублей. Строители города обязуются построить и сдать в эксплуатацию 135 тысяч квадратных метров жилой площади. Претворяя в жизнь решения декабрьского Пленума ЦК КПСС (1959 г.) по дальнейшему крутому подъему сельского хозяйства, труженики Самгорского района города Тбилиси взяли обязательство в 1960 году продать государству 6 тысяч тонн мяса, т. е. в три с лишним раза больше, чем в 1959 году, 8.815 тонн молока, 11 миллионов штук яиц, 15 тысяч тонн овощей и 1.000 тонн бахчевых. Большие работы будут осуществлены в текущем году по улучшению культурно-бытовых условий населения города.

Товарищи! Мы, участники собрания партийно-хозяйственного актива, от имени всех трудящихся города Тбилиси призываем всех рабочих, инженерно-технических работников и служащих промышленности, транспорта и строительства Грузинской ССР еще шире развернуть социалистическое соревнование за досрочное завершение семилетки, за выполнение и перевыполнение планов нынешнего 1960 года, неустанно бороться за технический прогресс, всемерное повышение производительности труда и снижение себестоимости продукции. Мы призываем добиваться лучшего использования производственных площадей и оборудования, экономного расходования сырья и материалов, распространять достижения новаторов производства, ширить ряды бригад и ударников коммунистического труда, последователей славного почина В. Гагановой.

Мы заверяем ленинский Центральный Комитет КПСС, родное Советское правительство, ЦК Компартии Грузии, что труженики промышленности, транспорта и строек города Тбилиси с новой силой развернут борьбу за досрочное выполнение и перевыполнение грандиозной программы семилетнего плана и внесут достойный вклад в великое дело строительства коммунистического общества в нашей стране.

Да здравствует славный советский народ, народ — строитель коммунизма!

Да здравствуют наша родная Коммунистическая партия и Советское правительство!

КОЛХОЗНИКАМ НУЖНЫ МАШИНЫ, А НЕ ОБЕЩАНИЯ

Декабрьский Пленум ЦК КПСС подытожил успехи, достигнутые в сельском хозяйстве Советского Союза за период, прошедший после исторического XXI съезда КПСС, и наметил широкую программу дальнейшего развития сельскохозяйственного производства. В мероприятиях по дальнейшему повышению производительности труда в сельском хозяйстве большое внимание уделено широкому развитию комплексной механизации сельскохозяйственного производства.

В постановлении Пленума наряду с другими экономическими районами, отстающими с созданием и внедрением новой техники для сельского хозяйства, указаны и организации Грузинского совнархоза, не выполнившие задания по созданию новых сельскохозяйственных машин и орудий.

Отмечая слабую взаимосвязь между наукой и производством, постановление указывает, что академии сельскохозяйственных наук союзных республик и научно-исследовательские институты слабо разрабатывают важные теоретические проблемы развития сельского хозяйства. Это замечание целиком и полностью относится и к научно-исследовательским учреждениям нашей республики.

Можно, конечно, оправдаться в какой-то мере тем, что специфика возделывания ряда технических культур (чай, цитрусы, виноград, фруктовые сады, табак и др.) в климатических, почвенных и горных условиях Грузии создает определенные затруднения при решении вопросов механизации сельскохозяйственного производства.

Но ведь большая часть основных работ в полеводстве, которое находится точно в таких же условиях, выполняется машинами. В республике уровень механизации на пахоте под зерновые культуры достигает 94 процентов, на севе — 81, уборке зерновых — 78 и уборке подсолнечника — 95 процентов.

Вместе с тем уровень механизации отдельных процессов возделывания многолетних технических культур заметно отстает, а некоторые из них вовсе не механизированы.

Государственное специальное конструкторское бюро (ГСКБ) по сельскохозяйственной технике Совнархоза Грузии, несмотря на имеющиеся успехи в создании ряда новых, оригинальных по конструкции машин для чая, других технических культур и горного земледелия, на протяжении многих лет своей деятельности не смогло полностью удовлетворить требования тружеников сельского хозяйства республики, и прежде всего чаеводов.

В настоящее время в чайном хозяйстве механизированы только подрезка чайных шпалер, междурядная культивация и рыхление почвы, внесение минеральных удобрений и фумигация чайных плантаций. Но выпускается новых машин мало, и поэтому степень механизации этих работ в чайных хозяйствах еще низкая.

Большие средства затрачены на создание чаеуборочной машины и машины для сортировки зеленого чайного листа, однако чаеуборочная машина «ЧУ-1,6 С», конструкция которой из года в год дорабатывается и улучшается, все еще не вышла за пределы хозяйственных испытаний.

Затягивание сроков выполнения проектно-конструкторских работ, некачественное и несвоевременное изготовление образцов машин, неполноценные их испытания тормозят внедрение новой техники в сельское хозяйство Грузии.

Так было, например, с горно-равнинным самоходным шасси СШ-24Г, горным шасси СШ-16Г и комплектами навесных орудий к ним, с культиватором для межкустовой обработки почвы на виноградниках, машиной для установки столбов на виноградниках и другими.

Осуществленные Совнархозом Грузинской ССР организационные мероприятия по перестройке работы ГСКБ уже дали первые положительные результаты, но предстоит еще сделать многое, чтобы делом ответить на справедливую критику декабрьского Пленума ЦК КПСС.

Нельзя не признать, что сравнительно недавно созданная Академия сельскохозяйственных наук Грузинской ССР во многом способствовала координации деятельности научно-исследовательских институтов, в частности Грузинского института механизации и электрификации сельского хозяйства (ГИМЭ) и отделов механизации других институтов, входящих в состав академии.

И все же планы работ институтов отличаются многотемностью, оторваны от возросших требований производства и недостаточно скоординированы с планами конструкторских и хозяйственных организаций республики. Об этом говорит и тот факт, что сейчас институты почти заново перерабатывают свою тематику.

В ряде институтов сейчас увлеклись не свойственной им чисто конструкторской работой (разработкой и даже доработкой новых машин), забывая при этом о том, что научно-теоретические исследования должны опережать требования производства. В институтах должны разрабатываться научно-обоснованные агротехнические требования на проектирование новых машин, теоретические основы расчета и конструирования сельскохозяйственных машин для горного земледелия, чая и других технических культур, вопросы унификации и универсализации горных самоходных шасси, орудий и аппаратов. Ученые должны исследовать технико-экономические и эксплуатационные показатели новых сельскохозяйственных машин.

Жизненно необходимо устранить многотемность и сократить сроки выполнения конструкторских и исследовательских работ, изготовления, испытания и внедрения новых машин в производство.

Для своевременного и качественного изготовления опытных образцов новых машин и проведения полноценных испытаний крайне необходимо расширить и дооборудовать производственную базу ГСКБ и его опытно-полевые базы в Лаитури и Мухрани.

Возникшая в промышленности Грузии новая отрасль — сельскохозяйственное машиностроение — требует дальнейшего развития. Для этого нужно, не теряя времени, в соответствии с планом реконструкции, оснастить завод «Грузсельмаш» необходимым производственно-технологическим оборудованием.

Вопросы координации и проверки выполнения и внедрения научно-исследовательских и конструкторских работ в области сельскохозяйственной техники, имеющих важное государственное значение, всегда находятся в центре внимания Государственного научно-технического комитета Совета Министров Грузинской ССР.

Организованные при ГНТК комиссии по отдельным отраслям сельского хозяйства должны перестроить свою работу в соответствии с новыми задачами, поставленными Пленумом ЦК КПСС.

У нас есть все необходимые условия для развития комплексной механизации сельскохозяйственного производства и выполнения заданий по созданию и внедрению новой техники. Нужно лишь, не теряя драгоценного времени, взяться за дело.

Н. КЕЗЕЛИ,
главный специалист по механизации сельского хозяйства Государственного научно-технического комитета Совета Министров Грузинской ССР.

Старый кадровый рабочий завода «Гидрометприбор» мастер П. Сафаров (слева) передает свои знания демобилизованным воинам Н. Анохину и Р. Агамирову.

Фото Э. Песова.

ЗА ШТУРВАЛОМ — РУСУДАН ЖОРДАНИЯ

В один из летних дней 1928 года жители Зугдиди были очень взбудоражены — над городом, разнося несмолкающий гул, низко пролетела какая-то большая машина.

Поглядеть на чудную машину, летающую в небе, пошли многие, в числе их была и ученица VII класса Русудан Жордания.

Окончив десятилетку, девушка продолжала учебу в Тбилисской консерватории по классу фортепиано, затем, решив стать энергетиком, пошла работать на строительство Рионгэса. Но все это было не то, к чему стремилась Русудан.

1935 год. Осаавиахимовский аэродром в Рустави. Большая группа людей внимательно наблюдает за находящейся в воздухе машиной. И когда маленький учебный «У-2» опустился на зеленое поле, из кабины показалось сияющее лицо Русудан Жордания, совершившей в тот день свой первый самостоятельный полет, ознаменовавший рождение первой грузинской женщины-летчицы.

С тех пор прошло 25 лет. За это время Русудан Ивановна Жордания налетала 5.500 часов, садясь за штурвалы самолетов 14 типов — от «У-2» до современных воздушных кораблей. Будучи летчиком-инструктором, она воспитала 21 пилота.

Во время Великой Отечественной войны Русудан, несмотря на ее многочисленные заявления и просьбы, на фронт попасть не удалось. Но не менее ответственная работа была у нее в тылу. В любое время суток, и в ясный день и в непогоду, она вылетала на задания, обслуживая в то время формирующиеся для отправки на фронт воинские части.

Рассказывает о себе Русудан Ивановна не особенно охотно, хотя в ее летной жизни было немало интересных эпизодов. Это она в годы войны совершила беспримерный в то время для женщины-пилота перелет на сухопутном легкомоторном спортивном самолете через Каспийское море. Другой случай. Во время перелета через Кавказский хребет из строя вышел маслопровод. Не растерявшись, Русудан Ивановна умело совершила вынужденную посадку на небольшой площадке в горах.

И сейчас, уйдя на пенсию инструктором, работая начальником городского агентства Тбилисского аэропорта, Русудан Ивановна не порывает с авиацией, продолжает спортивные полеты.

Тбилисский авиаспортивный клуб ДОСААФ готовится отметить двадцатипятилетие со дня первого полета председателя Совета клуба, первой грузинской летчицы Русудан Ивановны Жордания.

С. ХЕТАГУРИ.

Р. Жордания.

Фото Э. Песова.

МЕЖДУНАРОДНАЯ ЖИЗНЬ

Народ Индонезии встретит Н. С. Хрущева тепло и радостно

ДЖАКАРТА, 16 февраля. (ТАСС). Индонезия в ожидании визита высокого гостя — Председателя Совета Министров СССР Н. С. Хрущева. Общественность страны оживленно обсуждает вопросы, связанные с предстоящим визитом Н. С. Хрущева. Индонезийские газеты публикуют фотографии, краткую биографию Никиты Сергеевича Хрущева, программу его визита.

Посол Республики Индонезии в СССР А. Малик, вернувшийся 14 февраля в Джакарту, заявил, что визит Н. С. Хрущева будет иметь огромное значение не только для дальнейшего укрепления дружественных связей между Индонезией и Советским Союзом, но и для укрепления мира во всем мире. Посол добавил, что «поездка советского премьера в Индонезию и другие страны Азии имеет чрезвычайно большое значение, в особенности после его визита в Соединенные Штаты в прошлом году».

Политбюро ЦК Компартии Индонезии опубликовало заявление по поводу предстоящего визита Н. С. Хрущева, в котором подчеркивается, что он будет не только важнейшим событием в жизни Индонезии, но и в отношениях между другими государствами мира.

Со словами привета к Председателю Совета Министров СССР обращаются в многочисленных письмах, направляемых в адрес посольства СССР в Джакарте, простые люди со всех концов страны. Письма приходят с островов Суматры, Бали, Калимантана и далекого Сулавеси. Их подписывают отдельные лица и целые организации.

Большой интерес к приезду Н. С. Хрущева в Индонезию проявляют иностранные агентства, радио и телевидение. Как сообщило министерство информации Индонезии, в стране наблюдается невиданный доселе наплыв иностранных корреспондентов.

Пребывание советских государственных деятелей в США

БИСМАРК, 15 февраля. Корреспондент ТАСС В. Богачев передает:

Утром 14 февраля члены делегации советских государственных деятелей продолжали знакомиться с достопримечательностями Солт-Лейк-Сити. Советские гости осмотрели здание Капитолия (здание законодательного органа штата.—**Ред.**) штата Юта, побывали на концерте известного американского хора «Табернакл». Несколько членов делегации посетили медные рудники в окрестностях Солт-Лейк-Сити.

Всюду, где появлялись советские люди, их тепло приветствовали местные жители. Фермер Е. Хэмптон проделал 150 миль специально для того, чтобы пожать руки представителям Советского Союза. Он вручает Д. С. Полянскому небольшой подарок — несколько банок меда со своей фермы. Д. С. Полянский благодарит фермера за теплые слова приветствия и в свою очередь дарит ему ручные часы.

Премьер-министр Неру приглашает Чжоу Энь-лая

ДЕЛИ, 15 февраля. (ТАСС). Премьер-министр Индии Неру пригласил премьера Государственного Совета КНР Чжоу Энь-лая прибыть в Дели для встречи с ним с тем, чтобы приложить все возможные усилия для изучения возможностей мирного урегулирования пограничных разногласий между двумя странами.

Это приглашение было изложено в письме, направленном Чжоу Энь-лаю и датированном 5 февраля. Текст этого письма, так же, как и содержание последней ноты индийского правительства, посланной правительству КНР, были представлены сегодня парламенту премьер-министром Неру.

КОРОТКО

● По сообщению газеты «Вима», Всеобщая конфедерация труда в письме, направленном министру труда, указывает, что безработица в Греции достигла огромных размеров. Число безработных превысило 280 тысяч человек, безработные «голодают и находятся в отчаянном положении».

«НЕ АТОМНОЕ ВООРУЖЕНИЕ, А ВСЕОБЩЕЕ РАЗОРУЖЕНИЕ!»

Из-за рубежа продолжают поступать многочисленные заявления представителей общественности и комментарии печати, в которых осуждается произведенный Францией взрыв атомной бомбы.

В Вене перед зданием французского посольства состоялась стихийная демонстрация венцев, которые выражали свое возмущение взрывом атомной бомбы в Сахаре и скандировали: «Не атомное вооружение, а всеобщее разоружение!», «Покончить с грязной войной в Алжире!», «Прекратить ядерные испытания!». Делегация венцев во главе с членом общинного совета Вены Иозефом Лаушером вручила представителю французского посольства письменный протест для передачи правительству Франции.

По сообщению из Каира, генеральный секретарь международной федерации арабских профсоюзов Мухаммед Рагих от имени миллионов арабских рабочих направил в адрес генерального секретаря ООН Хаммаршельда телеграмму, в которой решительно осуждается взрыв Францией атомной бомбы в Сахаре.

(ТАСС).

А. И. Микоян в Осло

ОСЛО, 15 февраля. (ТАСС). Вчера правительство Норвегии дало обед в честь первого заместителя Председателя Совета Министров СССР товарища А. И. Микояна в отеле «Бристоль». Перед началом обеда А. И. Микояна посетила делегация рабочих во главе с председателем профсоюза рабочих газового завода Осло Осмундом Бекхолтом, который выразил надежду, что визит А. И. Микояна послужит делу упрочения дружественных связей между СССР и Норвегией.

Делегаты преподнесли А. И. Микояну букет живых цветов.

А. И. Микоян, обращаясь к рабочим, говорит: Я думаю, что мне нет нужды доказывать, почему я хорошо отношусь к профсоюзам. Я член рабочей партии. Наше правительство борется за мир, зная, что это желание нашего и всех народов. Надо добиться, чтобы вместо недоверия было взаимное доверие и дружба.

Затем А. И. Микоян присутствовал на обеде, устроенном в его честь правительством Норвегии.

Аудиенция А. И. Микояна у короля Норвегии Улафа V

ОСЛО, 15 февраля. (ТАСС). Сегодня утром первый заместитель Председателя Совета Министров СССР А. И. Микоян имел аудиенцию у короля Норвегии Улафа V. А. И. Микояна сопровождал посол СССР в Норвегии М. Г. Грибанов.

НАРОДАМ НУЖЕН МИР!

Открылась конференция советской общественности за разоружение

Представительный форум собрался 15 февраля в Кремле. Сюда съехались посланцы из всех союзных и автономных республик, краев и областей Советской страны, чтобы проголосовать за всеобщее и полное разоружение, за мир и дружбу между народами.

В светлом, просторном зале Кремлевского театра можно видеть седовласого ученого и пожилого рабочего, молодую колхозницу и маститого писателя, артиста и воина Советской Армии. Они направлены на конференцию советской общественности за разоружение народом, и каждый мандат делегата — еще одно грозное «нет» войне.

«Мир народам» — таково требование более чем двухсотмиллионного советского народа, сделавшего благородный почин и вновь сократившего недавно свои вооруженные силы на один миллион двести тысяч человек. И ныне, выступая за всеобщее и полное разоружение, он стремится внести свой новый вклад в осуществление мечты всего человечества — навсегда устранить угрозу войны.

В зале среди гостей — делегация Всемирного Совета Мира, делегация китайских ученых, представители движения сторонников мира Болгарии, Венгрии, Германской Демократической Республики, Индии, Франции, Японии и других стран, делегация квакеров из США.

Конференцию советской общественности за разоружение открывает председатель Советского комитета защиты мира писатель Н. С. Тихонов. Делегаты избирают руководящие органы конференции: президиум, секретариат, мандатную и редакционную комиссии, принимают порядок дня.

Под бурные аплодисменты в почетный президиум избирается President президиум Центрального Комитета КПСС.

Слово для доклада «Советский народ за всеобщее и полное разоружение» предоставляется Н. С. Тихонову.

В современной обстановке, говорит Н. С. Тихонов, больше не существует фатальная неизбежность войн. Народы все больше убеждаются в том, что можно и должно навсегда исключить войну из жизни человеческого общества.

Самым великим событием международной жизни прошлого года, продолжает докладчик, была поездка Н. С. Хрущева в США и его выступление в ООН. Выражая думы и чаяния всех советских людей, всех друзей мира, он внес 18 сентября прошлого года на рассмотрение ООН ясные и реалистические предложения о всеобщем и полном разоружении, направленные на воплощение, казалось бы, несбыточной мечты о мире на всей земле. 14 января 1960 года глава Советского правительства Н. С. Хрущев выступил с докладом «Разоружение — путь к упрочению мира и обеспечению дружбы между народами» на сессии Верховного Совета СССР. После обсуждения доклада был принят Закон о новом значительном сокращении Вооруженных Сил СССР на 1 миллион 200 тысяч человек. Свежий ветер реальной политики пролетел над миром.

В заключение Н. С. Тихонов заявил:

— Все организации, все движения, все отдельные политические, общественные, религиозные деятели должны объединиться, чтобы сплотить свои требования, сказать слово за мир, за свободу, за гуманизм, в защиту жизни, против атомной смерти, за полное и всеобщее разоружение. Для этого надо мобилизовать все силы, разъяснять простым людям во всех уголках земного шара историческое значение предложений Советского Союза о всеобщем и полном разоружении. Сейчас наступил решающий час для будущего всех народов. Мы слышим отовсюду миллионоустый голос народов, призывающий покончить с угрозой войны.

Да, мы можем, мы имеем полное право сказать: Уничтожим войну! Устраним ее на вечные времена! Да здравствует великое единство всех народов в борьбе за полное и всеобщее разоружение!

* * *

После перерыва участники конференции перешли к обсуждению доклада Н. С. Тихонова.

Первым выступил председатель ВЦСПС В. В. Гришин. Отметив начавшееся ослабление международной обстановки, он говорил об огромном значении предложения Советского Союза о всеобщем и полном разоружении, открывающем дорогу всеобщему миру.

Член-корреспондент Академии наук СССР Е. К. Федоров ознакомил делегатов с ходом переговоров представителей великих держав в Женеве о прекращении испытаний ядерного оружия.

Присутствующие с интересом выслушали речи члена президиума Всемирного Совета Мира писателя И. Г. Эренбурга и др. (ТАСС).

Посты „Зари Востока" сообщают

НА ОСОБО ВАЖНОЙ ЧИАТУРСКОЙ СТРОЙКЕ ГОРЫ „ЗАМОРОЖЕННЫХ" КОНСТРУКЦИЙ

ОТКРЫТОЕ ПИСЬМО КОЛЛЕКТИВУ ЖДАНОВСКОГО ЗАВОДА МЕТАЛЛОКОНСТРУКЦИЙ

Дорогие товарищи!

В числе особо важных, первоочередных пусковых объектов марганцевой промышленности страны находится новая обогатительная фабрика в Даркветн. Она должна быть полностью построена и введена в эксплуатацию уже в текущем году.

По договору с Руставским управлением «Стальконструкция» Ждановский завод металлоконструкций должен был еще в 1958—1959 годах изготовить и отгрузить монтажникам Чиатура 5.364 тонны этих конструкций. Однако из этого количества с опозданием на полгода было отгружено всего 2 тысячи тонн конструкций.

Сегодня на строительных площадках лежат 1.700 тонн металлоконструкций для карбонатной обогатительной фабрики Даркветн. Из них почти 1.000 тонн «заморожены», так как ждановцы произвели поставки некомплектно.

Еще в октябре 1959 года Совет Министров СССР обязал Ждановский завод выполнить план поставки 2.500 тонн конструкций для чиатурцев в ноябре — декабре.

Чиатурские строители и монтажники были весьма обрадованы телеграммой руководства «Укрглавстальконструкции», в которой сообщалось, что из 2.500 тонн до конца 1959 года будет поставлено 900 тонн и в 1 квартале 1960 года — 1.600 тонн.

Но в декабре были получены не 950 тонн конструкций, а 215..., и на днях еще 550 тонн, да и те нельзя монтировать, так как они некомплектны.

По этой причине с первых дней нового года нарушены сроки совмещенного графика. Из-за отсутствия конструкций срывается вся работа стройки.

Мы, чиатурские строители и монтажники, обращаемся к коллективу Ждановского завода металлоконструкций с просьбой:

— Дорогие товарищи! Срочно погасите свой долг, дайте нам возможность с честью выполнить свои обязательства.

Пост «Зари Востока» в тресте «Чиатурмарганстрой»:

З. ДЖАНЕЛИДЗЕ — начальник производственно-технического отдела, К. БАРЫШЕВ — заместитель начальника отдела, Н. САМОЙЛЕНКО — прораб участка «Стальконструкции».

* * *

От редакции: письмо рабкоров Чиатура переслано редакцией коллективу Ждановского завода металлоконструкций.

ПРОКУРОР — ДРУГ И СОВЕТЧИК

Это было в 1939 году. В лесу, недалеко от села Эки, что в Цхакаевском районе, был найден труп. Жители села опознали в нем своего односельчанина гр. Кучава. Все село встревожилось, весть об убийстве быстро распространилась по району. Следствие поручили молодому следователю, выпускнику юридического факультета Тбилисского государственного университета Дамиану Джиджелава. Приехав на место преступления, следователь обнаружил следы мужской обуви. Они не принадлежали убитому. Так чьи же они? Эта мысль не давала покоя Д. Джиджелава. Со следов были сняты отпечатки, но этого было очень мало. Ведь только по следам обнаружить преступника очень трудно, а других улик пока что не было. Следствие продвигалось медленно — преступление было довольно сложным, кроме того, сказывалась неопытность молодого следователя. Ведь это было первое крупное дело в его практике.

Через несколько дней подозрение пало на жителя села Эки Адамия. Следы совпали, и он был задержан. Однако Адамия не признавался в преступлении. Заставить же его признаться следователь не мог — он не располагал фактами и вескими уликами.

Сколько бессонных ночей провел в то время Д. Джиджелава, сколько раз днем и ночью тщательно осматривал он место преступления. И, наконец, следователь обнаружил нож, принадлежащий, как было установлено позже, Адамия. Кольцо сомкнулось, и преступник под тяжестью улик признался в совершенном им злодеянии.

Обо всем этом мы услышали недавно от прокурора Самтредского района Дамиана Кимофеевича Джиджелава. Перед нами сидел высокий моложавый на вид человек и рассказывал о своей двадцатидвухлетней практике. Пройден большой жизненный путь: годы работы следователем в прокуратуре Цхакаевского района, служба в рядах Советской Армии, несколько лет на партийной работе, затем вновь прокуратура Цхакаевского района, а с 1955 года Дамиан Кимофеевич — прокурор Самтредского района.

Много дел — уголовных и гражданских — прошло за эти годы через руки Д. Джиджелава. Не раз распутывал он сложные преступления, вкладывая в свое дело умение и накопленный опыт.

Многие цхакаевцы по сей день помнят зверское убийство вернувшегося из рядов Советской Армии гр. Адамия. Проводив жену на вокзал, Адамия возвращался обратно и у своего дома был убит топором. Через несколько минут на место происшествия прибыл прокурор Цхакаевского района Д. Джиджелава. Местный осмотр, допрос родственников и соседей никакого материала следствию не дали. У молодого хорошего работника Адамия не было недругов, все относились к нему с уважением, многие любили его за веселый и приветливый характер. Казалось, что все нити потеряны и преступление так и не будет раскрыто.

Но иначе думал Д. Джиджелава. В районе совершается все меньше преступлений. Что же произошло?

Почему убили Адамия? Эта мысль не давала покоя прокурору.

Большое участие в этом деле принимал некто Шарабидзе. И хотя его действия не вызывали подозрений, Д. Джиджелава что-то подсознательное подсказывало, что здесь не все чисто. Но этого было далеко недостаточно. Допросить же или задержать Шарабидзе у прокуратуры не было никаких оснований.

Наконец, прокурор все же решился, на первый взгляд, на опрометчивый шаг — произвести обыск в доме Шарабидзе. Могла произойти ошибка, она глубоко оскорбила бы честного человека. Но профессиональное чутье не подвело прокурора. При обыске был обнаружен топор со следами крови. Через два дня Шарабидзе признался в совершенном им преступлении и назвал свою соучастницу... жену убитого.

Преступники были наказаны со всей строгостью советского закона.

— Но все это было давно, — говорит Дамиан Кимофеевич, — сейчас у нас такие преступления встречаются крайне редко. Характерно, что в 1959 году количество преступлений по району по сравнению с предыдущим годом сократилось почти на половину. В этом несомненно большая заслуга и работников районной прокуратуры. Они часто выступают перед трудящимися с докладами и беседами о роли общественности в борьбе с преступностью.

А какие результаты дает передача преступников, совершивших незначительные преступления, на поруки коллективам, ходатайствующим об этом перед прокуратурой? В минувшем году в Самтредской прокуратуре было 10 таких случаев. И все они оправдали себя.

Прокурор. Сколько горя было связано с этим словом в былые времена. В наши дни советские люди видят в лице прокурора верного стража интересов родного государства и трудового народа, близкого советчика, человека, всегда готового оказать помощь пострадавшему, поднять на ноги споткнувшегося, поддержать добрым советом.

Именно таким представляется нам Дамиан Кимофеевич Джиджелава. Разве не он принял самое горячее участие в деле Лили Рухадзе, заведующей мелаурской сельской библиотекой, незаконно снятой с работы? В течение шести месяцев Л. Рухадзе побывала во многих учреждениях района и лишь после вмешательства Д. Джиджелава была восстановлена на работе. А сколько советов, добрых напутствий, юридических консультаций получают от него рабочие и служащие шелкомотальной фабрики, консервного комбината, механического завода, комбината стройматериалов, колхозники крупных артелей района, где в месяц одиндва раза Дамиан Кимофеевич принимает посетителей.

С большой благодарностью говорит о районном прокуроре и Роланд Рухадзе. Вернувшись из заключения, где он отбывал наказание за хулиганство, Роланд нигде не мог устроиться на работу. Чего греха таить, есть у нас еще руководители предприятий и учреждений, которые боятся таких «трудных» работников. «Приехал парень из заключения, кто его знает, как будет работать», — думают они и, нередко имея возможность, отказывают в приеме на работу. С помощью Дамиана Кимофеевича Роланд устроился на работу.

И где бы вы ни встретили Д. Джиджелава: в качестве государственного обвинителя на показательном процессе в клубе железнодорожников по обвинению в бандитизме Р. Дундуа, О. Гогишвили и других, докладчиком на сессии районного Совета, депутатом которого он является, на приеме в прокуратуре или беседующего с колхозниками, — вы увидите в нем человека большой души, активного борца за строительство коммунистического общества.

...В этот вечер наша беседа затянулась допоздна. Делая последние записи в блокноте, мы обратили внимание, что на рабочем столе Д. Джиджелава рядом с центральными, республиканскими газетами и юридической литературой лежали журналы «Мнатоби» и «Сабчота хеловнеба», «Литературули газети». Наш собеседник оказался страстным любителем литературы и искусства, хорошим знатоком истории родного края. Стоило заговорить с ним о судьбах грузинской культуры, о расцвете литературы и искусства в наши дни, как перед нами открылись новые стороны этого человека, человека с большим и широким кругозором.

Расставаясь с Дамианом Кимофеевичем Джиджелава, мы глубоко чувствовали, что такой прокурор — настоящий друг и советчик.

М. ЧИЧИНАДЗЕ,
И. ГОГОЛАДЗЕ.
(Спец. корр. «Зари Востока»).

Много моделей различной одежды создают художники-модельеры Тбилисского Дома моделей к наступающему весенне-летнему сезону.

На снимке: художницы-модельеры Т. Каландадзе (слева) и Е. Атапина, которые в январе месяце создали по 8 новых моделей.

Фото Г. Вахтангадзе.

На выставке — работы художниц Грузии

В честь Международного женского дня в Москве открывается большая выставка на тему: «Советская женщина». На ней будут представлены произведения, созданные женщинами — художницами, скульпторами, графиками.

На днях на выставку в Москву были отправлены 48 работ мастеров изобразительного искусства Грузии. В их числе картины, написанные заслуженными деятелями искусств республики К. Магалашвили и Е. Ахвледиани, художниц Р. Джавришвили, Е. Багдавадзе, Н. Янкошвили, М. Келептаришвили, скульптуры, созданные Н. Алексидзе, М. Сараули, работы графиков Б. Бердзенишвили, Э. Андроникашвили, Л. Шабариной и других.

КОНСЕРВЫ ИЗ КУКУРУЗЫ — ЭТО ВКУСНО

На полках продовольственных магазинов часто можно встретить продукцию с маркой Гардабанского консервного завода. Это баклажановая икра, фаршированный перец, консервированные огурцы и другие.

В прошлом году предприятие выпустило миллион четыреста тысяч банок консервов. После реконструкции оно будет вырабатывать ежегодно более пяти миллионов банок.

Для увеличения выпуска овощных и фруктовых консервов потребительская кооперация Грузии сейчас расширяет производственную базу.

В беседе с корреспондентом «Зари Востока» управляющий трестом «Саккопхилбостани» системы «Цекавшири» С. Эсадзе рассказал:

Сейчас в республике вблизи сырьевых баз сооружается 10 новых предприятий по выпуску консервов. Уже в нынешнем году выдадут продукцию новые заводы в Каспи, Цнори, Кобулети, Очамчире. В будущем году вступит в строй мощный завод в Сталинири, рассчитанный на выпуск 10 миллионов банок консервов ежегодно. Мощность новых предприятий консервной промышленности, создаваемых в системе «Цекавшири», составит более 50 миллионов банок в год.

Значительно расширится ассортимент вырабатываемой продукции. Будут изготовляться консервы более 30 наименований, в числе их вареная с орехом и сахаром кукуруза, плодо-ягодные экстракты, сухой кисель, цукаты из цитрусовых плодов, баклажаны с ореховой подливкой и начиненные орехом и зеленью, кислый и сладкий лаваши и другие.

ШИТО БЕЛЫМИ НИТКАМИ

Недавно в Париже издательство Фердинанда Хазан выпустило в свет словарь абстрактного искусства.

Одним из составителей словаря и автором ряда статей является Мишель Сефор. В историческом обзоре перечисляются лица, способствовавшие возникновению абстрактного искусства, причем сюда включены Леонардо да Винчи, Рафаэль и Эль-Греко. Это и не удивительно. Нам пришлось видеть в отделе живописи американской выставки 1959 года в Москве, на 90 процентов состоявшей из абстрактных произведений, цитату из Сократа, записанную Платоном в «Филебусе». Она приводилась для того, чтобы доказать существование абстрактного искусства еще в античной Греции. В ней говорится о том, что линии, точки и их сочетания имеют свою красоту. Этой цитатой устроители выставки хотели убедить посетителей в том, что современные абстрактные картины, состоящие из линий и точек, должны считаться прекрасными. Но все читавшие «Филебус» знают, что Сократ, продолжая свою мысль, сказал, что большее (чем точки и линии) удовольствие доставляет белизна, то есть белый лист бумаги.

В схеме, приложенной к словарю, показано развитие абстракционизма в Италии, Франции, Германии, Голландии и... России с 1910 по 1957 год. Причем абстракционизм от имени России за этот период на международной арене, оказывается, представляли бывавшие наездами в России семь человек: Гончарова, Ларионов, Малевич, Кандинский, Лисицкий и никому не известные Габо и Певзнер.

Перелистав словарь, к нашему удивлению, на букву «К» мы обнаружили фамилию советского художника Давида Какабадзе. В девятистрочной биографии Д. Какабадзе допущены три ошибки. Первая сообщает неверную дату рождения художника, вторая превращает Д. Какабадзе из студента факультета естествознания Петербургского университета в профессора естествознания в Москве и, наконец, последняя состоит в том, что, как сообщает автор, в 1927 году Д. Какабадзе исчез. Если первые две ошибки автору можно простить из-за отсутствия у него документов, то третья, нам кажется, тенденциозной. Г-н Сефор, как видно из написанной им биографии Д. Какабадзе, знает о местонахождении произведений художника и при желании мог бы получить из музея искусств Грузии сведения о том, что художник с 1927 года до своей смерти (1952 г.) разновременно был ректором и профессором Тбилисской Академии художеств, что за это время он создал много прекрасных реалистических произведений в живописи, графике, театрально-декорационном искусстве. Зная, видимо, обо всем этом, г-н Сефор предпочел умолчать все. Но, как гласит народная пословица, «шила в мешке не утаишь». В декабре прошлого года в четырех залах Центрального Дома работников искусств в Москве открылась выставка произведений Д. Какабадзе и в связи с большим интересом продолжалась более месяца.

Она полностью доказала, что абстракционизм занял в жизни художника лишь эпизодическое место и никакие господа сефоры, как бы они ни старались, не в силе оторвать творчество замечательного грузинского художника Д. Какабадзе от реалистического советского искусства.

Уж больно белыми нитками шито это «сочинение» г-на Сефора.

Д. АРСЕНИШВИЛИ.

Здесь лечат фильмы

Быстро вращаются катушки с кинолентами. Мастер-реставратор Тамара Сихашвили, склонившись над монтажным столом, внимательно всматривается в ленту.

Брак! Катушки остановлены. Срезаются поврежденные части ленты, поправляется перфорация и устраняются другие мелкие дефекты.

В фильморемонтной мастерской Республиканской конторы по прокату фильмов таким образом ежедневно проверяют и ремонтируют более 100 фильмокопий перед выдачей их для демонстраций в очередном кинотеатре.

Но независимо от такой систематической проверки кинокартин перед выпуском их на экран они после каждых 100 часов демонстраций подвергаются профилактике, а при наличии серьезных повреждений и большого износа — реставрации.

Мы в реставрационном цехе. Здесь несколько месяцев назад была установлена специальная малогабаритная машина «УРМ-2», которая самостоятельно осуществляет сложный комплекс операций по восстановлению старых фильмов.

Машина тщательно обрабатывает старую пленку в специальном химическом растворе, устраняет в ней повреждения, сушит, чистит, глянцует и перематывает ленту. За 8 часов таким образом она восстанавливает до двух тысяч метров пленки.

За несколько месяцев машина реставрировала около 400 художественных и документальных фильмов, таких как «Наш двор», «Хождение за три моря», «Арсен», «Бессмертный гарнизон», «Георгий Саакадзе», «Аттестат зрелости», «Коммунист» и многие другие, давно уже полюбившиеся нашему зрителю.

В ближайшее время контора кинопроката получит новую машину для реставрации старых фильмов.

* * *

На снимках: 1. В фильморемонтной мастерской. На переднем плане мастер-реставратор Т. Сихашвили. 2. Реставрационный цех. Пленка восстановлена. Можно выпускать на экран.

Фото Э. Песова.

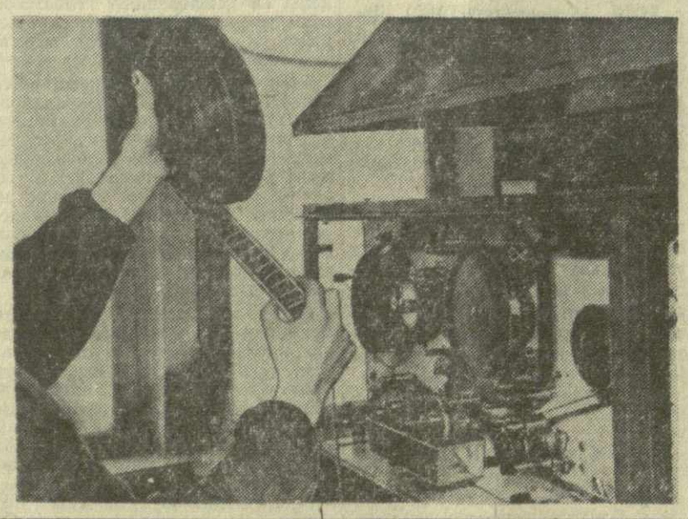

Новости спорта

ШАХМАТНЫЙ ЧЕМПИОНАТ СТРАНЫ

Вчера в Ленинграде состоялся четырнадцатый тур XXVII шахматного чемпионата страны. Первое поражение потерпел лидер турнира Петросян в партии с Полугаевским. Избрав трудный вариант защиты Нимцовича, чемпион СССР попал под неотразимую атаку, которую Полугаевский четко довел до победы.

Геллер выиграл у Симагина и вплотную приблизился благодаря этому к лидерам — Корчному и Петросяну. Багиров победил Гуфельда. Встречи Авербах — Корчной, Спасский — Либерзон, Суэтин — Смыслов и Крогиус — Шамкович закончились вничью.

Остальные партии остались неоконченными. Очень сложна отложенная позиция во встрече Гургенидзе — Бронштейн. Грузинский мастер имеет четыре пешки за пожертвованную фигуру, однако Бронштейн располагает рядом угроз.

После четырнадцати туров Т. Петросян и В. Корчной имеют по 10 очков, Е. Геллер — 9½, Н. Крогиус — 9,

ГРУЗИНСКИЕ БОРЦЫ — НА ПЕРВОМ МЕСТЕ

В спортивном зале Главного управления городского транспорта закончились всесоюзные соревнования по классической борьбе на первенство центрального совета ДСО «Трудовые резервы». Звание чемпионов оспаривало свыше 180 борцов от 29 команд различных городов, областей и республик нашей страны.

С первых же схваток на ковре стало ясно, что борьба за командную победу развернется между сборными коллективами Грузии и Ленинграда. Так оно и случилось. Только финальные встречи выявили победителей. Ими стали грузинские борцы. На второе место вышла команда Ленинграда, на третье — Москвы.

В личном зачете чемпионом общества в наилегчайшем весе стал Г. Азизян (Армения). В его активе восемь побед, из них пять — на туше. Тбилисец Р. Хачатуров занял второе место.

Чемпион СССР и Олимпийских игр заслуженный мастер спорта Н. Соловьев (Ленинград) вышел победителем среди борцов легчайшего веса. Азербайджанец В. Махт занял второе место, грузинский спортсмен О. Мелашвили — третье.

Призер Спартакиады народов СССР москвич С. Миронов оказался лучшим среди борцов полулегкого веса. Экс-чемпион страны Е. Зубковский (Луганск) занял первое место в легком весе. В этой весовой категории на третье место вышел Э. Аджнашвили (Грузия).

Студент Грузинского института физкультуры Р. Тухулов завоевал звание чемпиона в полусреднем весе. В остальных весовых категориях на первые места вышли С. Карпушкин (Челябинск), В. Борисов (Москва) и А. Шуров (Ленинград). Тбилисский борец И. Кучухидзе занял третье место в полутяжелом весе.

* * *

В течение трех дней в Батуми проходило личное первенство Грузии по классической борьбе.

В наилегчайшем весе тбилисец Д. Давитая одержал в финале победу над другим тбилисским борцом Д. Дзнеладзе и завоевал звание чемпиона. Сильнейшим среди борцов легчайшего веса оказался Т. Тухашвили (Тбилиси).

Отлично провел схватки мастер спорта З. Угрехелидзе, занявший первое место в полулегком весе. Звание чемпиона в легком весе завоевал экс-чемпион страны призер XVI Олимпийских игр Р. Дзнеладзе (Тбилиси). Он не потерпел ни одного поражения.

В полусреднем весе на первое место вышел чемпион международных студенческих игр А. Коридзе (Тбилиси). Звание чемпиона республики в среднем весе завоевал З. Читава, в полутяжелом — А. Гвелесиани, в тяжелом — А. Хабеишвили (все — Тбилиси).

В Союзе писателей Грузии

19 февраля в Союзе писателей Грузии состоится совещание на тему «Литературная критика в грузинской художественной периодике» (по материалам 1959 года).

Совещание вступительным словом откроет Б. Жгенти. С докладами и содокладами выступят Е. Карелишвили, Т. Маргвелашвили, В. Челидзе, М. Заверин, Ш. Куридзе, Ш. Радиани, И. Цулукидзе, Г. Тавзишвили, З. Чумбуридзе и В. Замбахидзе.

В работе совещания примут участие ведущие писатели, критики и литературоведы республики.

Начало в 2 часа дня.

Друзья фауны

В борьбе с хищниками, наносящими ущерб сельскому хозяйству, неоценима помощь отважных охотников.

В прошлом году жителями различных районов Грузии было уничтожено свыше шести тысяч шакалов, волков, диких кошек — рысей, гиен. На долю некоторых охотников приходится по шесть и более волков и волчат.

Житель Ланчхутского района Ш. Патарая за 1959 год уничтожил 7 волчат и 5 взрослых волков. Охотник из Сагареджо К. Кучуашвили убил 9 волчат. Такое же количество волчат поймал Г. Айвазов из Цалки, а дманисец А. Цихелашвили убил 6 волчат и трех взрослых волков. Все они получили денежные премии.

Т. КАПАНАДЗЕ,
биолог Управления заповедников и охотничьего хозяйства при Совете Министров Грузинской ССР.

КАПИТАН СТУРУА СООБЩАЕТ ИЗ КАВАСАКИ

Шесть морей, Индийский и Тихий океаны пересек танкер «Тбилиси» на пути в японский порт Кавасаки. Несмотря на сильный ветер и качку, экипаж успешно справился с заданием, доставив своевременно груз в порт назначения.

Сейчас наш корабль возвращается на Родину. Коллектив судна стал на ленинскую трудовую вахту.

Редактор
И. ЧХИКВИШВИЛИ.

ГОССТРОЙИЗДАТ
ВЫПУСКАЕТ
АРХИТЕКТУРНЫЙ ПУТЕВОДИТЕЛЬ «МОСКВА»

В путеводителе описывается современное состояние наиболее интересных частей города с их архитектурными памятниками, крупнейшими современными сооружениями и комплексной застройкой новых жилых районов.

Путеводитель богато иллюстрирован фотографиями, а также рисунками с натуры художника З. Б. Бернштейна.

Путеводитель рассчитан на широкий круг читателей, интересующихся архитектурой Москвы.

При отсутствии книги на местах направляйте заказы по адресу:

Москва Ж-109, 2-я Фрезерная ул., дом 14, ассортиментный отдел центральной книжной базы.

Книга будет выслана наложенным платежом (ориентировочная цена 15 руб.).

ТБИЛИССКИЙ ОРДЕНА ЛЕНИНА ГОСУДАРСТВЕННЫЙ ТЕАТР ОПЕРЫ И БАЛЕТА им. З. ПАЛИАШВИЛИ

17 февраля
Д. Верди — **АИДА**
С участием солиста театра оперы и балета г. Хельсинки **Харраса Хурсти.**

18 февраля
8-й спектакль 6-го абонемента
П. Чайковский
СПЯЩАЯ КРАСАВИЦА

19 февраля
7-й спектакль 8-го абонемента
Ж. Бизе — **КАРМЕН**
С участием **Харраса Хурсти.**

20 февраля
6-й спектакль 13-го абонемента
О. Тевдорадзе
ЛЕГЕНДА О ТБИЛИСИ
П. Масканьи
СЕЛЬСКАЯ ЧЕСТЬ

Начало спектаклей в 8 часов вечера.

СЕГОДНЯ НА ЭКРАНАХ

В кинотеатрах: имени Руставели, «Амирани», «Октябрь», «Исани», имени 26 комиссаров (первый зал), «Сакартвело» (Зеленый зал), в клубе имени И. Чавчавадзе — **«Я ищу тебя»**; «Спартак», «Тбилиси», «Комсомолец», «Сакартвело» (Красный зал), «Колхида», в клубе имени Плеханова, «Казбеги» — **«Приключение в Герольштейне»**; имени 26 комиссаров (второй зал), «Колхозник», в клубе имени Дзержинского (в зимн. театре) — **«Косолапый друг»**; «Дидубе», в Доме культуры имени Горького — **«Горькая любовь»**; в Доме офицеров — **«Героическая симфония»**; в парке имени Кирова — **Неделя грузинских кинофильмов**; в саду Коммунаров — **«Фуртуна»**; «Танамгзаври» — **«Свинарка и пастух».**

СЕГОДНЯ В ТЕАТРАХ

Театр оперы и балета имени З. Палиашвили — «Аида» (в 8 час. веч. с участием солиста театра оперы и балета гор. Хельсинки — Харраса Хурсти); **театр имени Ш. Руставели** — «Однажды умершие» (в 8 час. веч.); **театр имени К. Марджанишвили** — «Два цвета» (в 8 час. веч.); **театр имени А. Грибоедова** — «Два цвета» (в 8 час. веч.); **грузинский ТЮЗ** — «Комета» Б-2» (в 6 час. веч., аб. № 48); **грузинский кукольный театр** — «Курша» (в 11 час. утра), «Большой Иван» (в 2 часа дня); **Грузгосфилармония, Зимний театр** — эстрадно-музыкальная комедия «Беспокойный отдых» (в 9 час. веч.).

ПОЛЬЗУЙТЕСЬ АВИАПОЧТОЙ!

К сведению граждан, учреждений, предприятий и организаций

Тарифы за пересылку посылок авиапочтой с 1 января 1960 г. снижены. Например, стоимость пересылки одного килограмма составляет: в Москву — 2 руб. 35 коп. вместо 4 руб. 10 коп., в Ленинград — 2 руб. 85 коп. вместо 11 руб. 20 коп., во Владивосток — 8 руб. 80 коп. вместо 28 руб. 35 коп., в Иркутск — 6 руб. 80 коп. вместо 20 руб. 10 коп. и т. д.

Подробный тариф можно узнать в каждом отделении связи.

Дирекция почтамта.

Г. И. Аллахвердов, Е. И. Осипова, С. И. Погосова, А. И. Казарян с семьями извещают о смерти сестры
Марии Иосифовны Бежановой.
Гр. паних. 17 февраля, в 8 час. веч., на кв. — ул. Важа Пшавела, 11. Вынос 18 февраля, в 4 часа дня.

Д. И., Т. Д., С. Д. Чхиквишвили извещают о смерти жены и матери
Сильвы Соломоновны Чхиквишвили.
Гр. паних. ежедн., в 8 час. веч., на кв. — пр. Чавчавадзе, 11, подъезд 3-й. Вынос 20 февраля, в 3 часа 30 мин. дня.

К. О., С. П., Н. С., Э. С. Онан извещают о смерти дочери и сестры
Сильвы Соломоновны Чхиквишвили.
Гр. паних. ежедн., в 8 час. веч., на кв. — пр. Чавчавадзе, 11, подъезд 3-й. Вынос 20 февраля, в 3 часа 30 мин. дня.

В. В. Ушерзон, Е. Я. Саевич, М. И. Рихтер, Ф. И. Барсонидзе с семьями извещают о смерти мужа, отца, дедушки и дяди
Захария Давидовича Ушерзона.
Вынос. 17 февраля, в 4 часа дня, из кв. — т. Грибоедова, 2, на кладбище в Навтлуги.

АДРЕС РЕДАКЦИИ: Тбилиси, пр. Руставели, 42. ТЕЛЕФОНЫ: заместители редактора — 3-18-04, 3-18-07, ответственный секретарь — 3-17-06, приемная — 3-11-24. ОТДЕЛЫ: партийной жизни — 3-14-82, пропаганды марксистско-ленинской теории — 3-11-22, литературы и искусства — 3-63-28, науки, вузов и школ — 3-30-61, промышленности, транспорта и товарооборота — 3-22-82, сельского хозяйства — 3-19-49, республиканской информации — 3-17-03, писем и массовой работы — 3-17-44, 3-12-83, иностранный — 3-11-22, иллюстрации — 3-16-27, кабинет рабселькора — 3-16-27. Прием объявлений — 3-18-02. ИЗДАТЕЛЬСТВО (ул. Ленина, 14): директор — 3-65-41, заместители директора — 3-22-63. Бухгалтерия — 3-51-81. Директор типографии — 3-24-80. Техническая часть — 3-11-28.

Типография Издательства ЦК КП Грузии «Заря Востока» имени А. Ф. Мясникова, Тбилиси, проспект Руставели, 42. УЭ01227