ПРОЛЕТАРИИ ВСЕХ СТРАН, СОЕДИНЯЙТЕСЬ!

ЗАРЯ ВОСТОКА

ГОД ИЗДАНИЯ 38-Й

ОРГАН ЦЕНТРАЛЬНОГО И ТБИЛИССКОГО КОМИТЕТОВ КОМПАРТИИ ГРУЗИИ И СОВЕТОВ ДЕПУТАТОВ ТРУДЯЩИХСЯ ГРУЗИНСКОЙ ССР

„ზარია ვოსტოკა" – საქართველოს კომპარტიის ცენტრალური კომიტეტის, თბილისის კომიტეტისა და საქართველოს სსრ მშრომელთა დეპუტატების საბჭოების ორგანო

№ 112 (10831) | Пятница, 13 мая 1960 г. | Цена 20 коп.

Мы круто поступаем с теми, кто вторгается в пределы нашей Родины, кто нарушает наш суверенитет. Но мы хотим жить в мире и дружбе со всеми народами.

Н. С. ХРУЩЕВ

БЕСЕДА Н. С. ХРУЩЕВА

с советскими и иностранными журналистами

11 мая советские и иностранные журналисты после пресс-конференции министра иностранных дел А. А. Громыко были приглашены осмотреть выставку остатков сбитого американского самолета.

Во время посещения выставки корреспонденты встретили Н. С. Хрущева, который, осмотрев выставку остатков самолета и побеседовав с экспертами, уже собирался уходить. Корреспонденты обступили Н. С. Хрущева и между ним и журналистами завязалась беседа.

Журналисты высказали удовлетворение тем, что им была предоставлена возможность ознакомиться с остатками самолета, снаряжением и специальной аппаратурой, которой был оборудован этот самолет.

— Вижу, что вы довольны пресс-конференцией, — сказал Н. С. Хрущев. — Наверное, получили ответы на все вопросы, которые вас интересовали. Я уже говорил, что мы намерены поставить перед Советом Безопасности вопрос об агрессивном вторжении американского самолета в пределы нашей страны. Если даже Совет Безопасности, на который, видимо, будет оказано давление со стороны Соединенных Штатов Америки, не примет правильного решения, то мы поставим вопрос перед Генеральной Ассамблеей Организации Объединенных Наций. Подобные агрессивные действия Соединенных Штатов Америки — весьма опасное явление.

Опасность усугубляется тем, что государственный секретарь США г-н Гертер в своем заявлении от 10 мая не только оправдывает совершенную агрессию, но и говорит о том, что правительство США в дальнейшем намерено совершать такие полеты. Это — прямая угроза миру. Мы будем сбивать такие самолеты и будем бить по тем базам, с которых будут посылаться эти самолеты в нашу страну. Вы сами понимаете, что если такие агрессивные действия будут продолжаться, то это может привести к войне.

Вопрос. Можно ли задать Вам вопрос? — обратился к **Н. С. Хрущеву** один из корреспондентов.

Н. С. Хрущев. Можно даже два вопроса. **(Оживление).**

Вопрос: Вы, наверное, видели среди остатков самолета плакат, на котором написан призыв об оказании помощи летчику? Что, по Вашему мнению, хотели сказать авторы этого плаката?

Н. С. Хрущев. Мы оказали летчику помощь, когда он залетел к нам, и обеспечили должную встречу. Если будут другие такие непрошенные гости, мы их также встретим «гостеприимно», как и этого. Будем судить, и судить строго, как шпиона.

Вопрос. А какое влияние это все будет иметь на Совещании в верхах?

Н. С. Хрущев. Пусть подумают над этим те, которые посылали этот самолет-разведчик. Хотя они раньше должны были подумать о последствиях. Ведь против нашей страны совершена агрессия. И впредь мы будем уничтожать всех агрессоров, которые поднимут руку против нас. Вы видите, как осторожно наши ракетчики сбили самолет, сбили и не подожгли! Летчик жив, аппаратура цела, — словом, вещественные доказательства налицо. Это умелые действия наших ракетчиков. Вот за это им особая благодарность. **(Оживление, аплодисменты).**

Вопрос. Будет ли иметь этот инцидент с самолетом влияние на советское общественное мнение, когда г-н Эйзенхауэр приедет в Москву?

Н. С. Хрущев. Не хотелось бы быть в положении, в которое попал г-н Эйзенхауэр. Не хотел бы получить те вопросы, которые могут быть ему заданы, когда он приедет в Советский Союз! Могу одно заявить: советский народ и наша общественность очень вежливы, — поэтому никаких эксцессов не будет, но уж вопросы президенту зададут. **(Оживление, смех).**

Я бы сказал так: в этом отношении президенту особенно помог один человек — г-н Гертер.

На своей пресс-конференции Гертер сделал разбойное заявление! Он не только не чувствует вины и стыда за агрессивные действия, но оправдывает их и говорит, что в будущем будет то же самое. Так поступать могут только лишь те страны, которые находятся в состоянии войны. Мы не находимся в состоянии войны с Америкой. Эти агрессивные действия и заявление Гертера — наглость, наглость!

Заявление Гертера породило у нас сомнение в правильности наших предыдущих выводов, что о полетах не знал президент, не знало американское правительство. Заявление, которое было сделано Гертером, как раз говорит о том, что этот план по ведению разведки был утвержден правительством. Видимо, американцы вынуждены были заявить так потому, что иначе следовало бы привлечь Аллена Даллеса к ответственности. Даллес, в свою очередь, разоблачил бы правительство, сказав о том, что он выполнял план, который был утвержден правительством и, следовательно, был утвержден главой правительства. Я основываюсь на заявлении, которое было сделано Гертером.

В былые времена, помню еще по моей юности, по свету шаталось много преступных, беспаспортных и всяких прочих подозрительных элементов. В обиходе у этой публики был такой прием: идет честный человек тропой, проходит мостик; под мостиком сидит бандит, а с ним мальчик. Бандит посылает мальчика к прохожему, и мальчик говорит: Господин, отдай часы. Тот говорит: Позволь, что это такое? Пошел вон! Мальчик в ответ: Как же это так, ведь часы мои, дядя? Что это вы не отдаете мне мои часы? На шум и разговор выходит вооруженный бандит и говорит прохожему: Ты что мальчика обижаешь, отдай ему его часы и отдай свое пальто! **(Смех).**

Соединенные Штаты Америки хотят жить по такому закону. Но мы не беззащитные прохожие. Наша страна — сильное, мощное государство и может потягаться с ними. Если Соединенные Штаты не знали настоящей войны на своей территории, не знали бомб и если они захотят развязать войну, то мы вынуждены будем послать туда ракеты и они будут на земле агрессора в первые же минуты. **(Аплодисменты).**

Я говорю это потому, что читал заявление Гертера. Он заявляет: Мы же вынуждены летать; сам Советский Союз виноват в том, что мы летаем, так как он не пускает нас к своим секретам, а нам надо обязательно знать секреты Советского Союза. Поэтому мы, мол и летаем; ведь сказал же президент, что надо открыть небо: вот мы летаем и будем летать, — открывать небо.

Как может официальный представитель государства так говорить по отношению к другому государству! Мы живем не по законам Соединенных Штатов Америки. У нас свои законы, и поэтому мы заставим всех на нашей территории уважать наши законы, а кто их будет нарушать, тех бить будем! **(Аплодисменты).**

Мне понравилась статья в английской газете «Дейли уоркер», смысл которой сводится к следующему: Если принять философию, которую кое-кто в Америке хочет внедрить в сознание общественности, то получается примерно так: поймали вора, который взломал замок в квартире, но выходит не вор виноват, который замок взломал, а виноват хозяин, закрывший свою квартиру и тем самым заставивший вора проявлять усилия, чтобы сломать замок и забраться в чужую квартиру.

Но это же воровская, бандитская философия!

Думаю, что если мировая общественность правильно поймет всю серьезность положения и с ответственностью отнесется к этому агрессивному акту, который был выявлен в политике Соединенных Штатов, если все единодушно осудят этот акт, а правительство США не будет впредь применять подобных методов по отношению к другим государствам, то это будет хорошим освежающим, если можно так выразиться, озонирующим средством в отношениях между государствами.

Читая в эти дни сообщения американской прессы, я вижу, что за исключением открытых бандитов пера, которые оправдывают этот поступок, абсолютное большинство людей, выступающих в американской печати, в том числе и известные по прошлому своей необъективностью, возмущаются этим фактом, считают его вероломным в отношении Советского Союза. Это хороший признак. Если вы, журналисты, будете правильно информировать общественность, то этот инцидент, как всякий другой инцидент, будет в конце концов «переварен». Все-таки нам надо жить в мире и не только в мире, но и в дружбе, господа. **(Аплодисменты).**

Вопрос. Можно ли оставаться оптимистом в отношении политики США?

Н. С. Хрущев. Я отношу себя к числу неисправимых оптимистов. Провокационный полет американского самолета-разведчика над нашей страной я рассматриваю не как подготовку к войне, а как прощупывание. Вот они нас «прощупали», но мы дали в нос тем, которые «щупают». Сейчас некоторые деятели в США шумят. Ничего, пусть пошумят! Ведь Советский Союз — это не Гватемала. К нам войска не пошлешь. У нас есть средства, хорошо успокаивающие бандитов, если те захотят пользоваться в отношении нас своими наглыми приемами. Если будут так поступать, то получат эти успокаивающие средства.

Вопрос. Господин Хрущев! Не изменилась ли та Ваша оценка президента Эйзенхауэра, которую Вы дали по возвращении из Соединенных Штатов?

Н. С. Хрущев. Видите ли, заявление госдепартамента США в связи с самолетом-разведчиком, конечно, меняет мое представление о непричастности к этому делу президента США. Я не знал, что в Соединенных Штатах разработан такой план разведки, в том числе план разведывательных полетов над территорией Советского Союза. Из заявления госдепартамента США, одобренного президентом, стало ясно, что полет американских самолетов-разведчиков над нашей страной — это не каприз какого-то безответственного офицера, а осуществление плана, разработанного Алленом Даллесом, руководителем Центрального разведывательного управления, то есть ведомства, находящегося в ведении президента Соединенных Штатов.

Г-н Гертер признал, что президент США ввел в действие директивы всеми возможными средствами собирать различную информацию. На основе этих директив были разработаны и проведены в жизнь программы, которые, как говорит Гертер, включали широкое наблюдение с воздуха с помощью самолетов и путем проникновения. Прошу вас обратить внимание на это — путем проникновения, то есть разведывательного, шпионского облета территории государства, с которым имеются нормальные отношения. И этот план был одобрен президентом. Неслыханное дело! И после этого я должен говорить—какие вы милые люди! Сделать так — это значит не уважать себя. Я бы сказал, что г-н Гертер снял все покрывала, стер все краски, которыми, если можно так выразиться, маскировали и приукрашивали, наводили косметику на политику империалистов Соединенных Штатов. И вот он показал в своем выступлении звериный оскал милитаризма, наводящего страх. И что же? Теперь, оказывается, этот оскал никакого страха не наводит. Такие действия милитаристов США вызываются не геройством их вдохновителей, а трусостью. Опасен не тот, кто владеет своими нервами и рассчитывает на свои силы и возможности, а трус, который боится всего.

Частенько я читаю: вот, мол, Хрущев утверждает, что капитализм погибнет. Не поэтому ли предпринимаются разведывательные полеты над Советским Союзом? Но ведь это не я сказал, а Маркс обосновал еще сто лет тому назад. **(Оживление, аплодисменты).** Если господа капиталисты считают, что Маркс не прав, то ведь это должно их успокаивать, зачем же им нервничать, трусить?

Вопрос. Знали ли турецкие, пакистанские, норвежские власти о провокационном полете американского самолета?

Н. С. Хрущев. Мне трудно говорить за эти правительства, но я допускаю, что они не знали, американцы не докладывают им. Наверное, премьер-министров стран, на территории которых расположены американские военные базы, даже не пускают на эти базы. **(Оживление).** Вина таких государств, как Турция, Пакистан и другие, заключается в том, что они вошли в агрессивные блоки. В народе в таких случаях говорят, что человек черту душу продает, пока он ее еще не продал, он может сам собою распоряжаться, а потом черт его душою распоряжается. Так и сейчас получается с Турцией, Пакистаном и Норвегией. **(Оживление).**

Предупреждаю вас, господа иностранные журналисты, не продавайте свою душу черту **(смех среди присутствующих)**, а храните ее при себе. Лучше всего посвятите свою деятельность прогрессивному развитию общества. Коммунистические идеи определяют самое прогрессивное, самое правильное направление в развитии общества. Лучшие американцы, такие, как Джон Рид, автор книги «10 дней, которые потрясли мир», поняли великое значение этих идей. Джон Рид был большой умница. Он ведь не родился коммунистом, а пришел к коммунизму во время Октябрьской революции и умер коммунистом.

Кое-кто из вас пописывает против коммунизма по неразумению и недопониманию. Пусть бог простит вам это. **(Оживление среди присутствующих, аплодисменты).**

Читая клевету буржуазных журналистов на советскую действительность, на коммунизм, я иной раз возмущаюсь, а потом подумаю и говорю: не все же журналисты джоны риды. Ведь это простые люди, нанятые такими издательствами, как, например, издательство Херста, которые, как паук, хватают человека и опутывают его своими тенетами. И если такой журналист не будет писать клеветы против коммунизма, то зачем он нужен Херсту или другому издательскому концерну. Херст ни одного дня не будет держать такого корреспондента.

Я с Херстом беседовал дважды. Во время второй беседы я сказал ему: Как же так — вы мне говорили одно, а пишете другое? А он отвечает: Разве я неправильно изложил беседу? Надо отдать ему должное — он более или менее правильно изложил суть беседы, но опубликовал такие комментарии к ней, которые извращают весь смысл беседы. Я сказал ему об этом, а он ответил: Ведь я же капиталист, я свои комментарии даю. **(Оживление среди присутствующих).** Он-то капиталист, а ведь большинство из вас не капиталисты и никогда не будут ими. Так зачем вам служить капитализму? Зачем быть лакеями капитализма? **(Аплодисменты).** Я убежден, что все дороги ведут к коммунизму. Куда же им еще вести?!

Вот этого и боятся американские империалисты. Поэтому они нервничают, бросаются в необдуманные авантюры. Это говорит о том, что они не уверены в своей системе. Госдепартамент США заявляет: все страны занимаются шпионажем. Но ведь Советский Союз никогда не посылал и не посылает свои самолеты в США или в другие страны с разведывательными целями. Если были отдельные случаи, когда наши самолеты непреднамеренно нарушали воздушное пространство других стран,— это было на границе с Турцией и Ираном,— то мы извинялись перед этими странами и привлекли к ответственности тех, кто совершил такие нарушения.

Мы хотим предупредить тех, кто будет пытаться посылать своих шпионов в нашу страну, хорошенько подумать о последствиях.

Вопрос. Вы и теперь хотели бы, чтобы президент Эйзенхауэр приехал в Советский Союз?

Н. С. Хрущев. Что вам на это сказать? Встаньте на мое место и ответьте за меня. **(Смех).** Вы сами видите сейчас, какие возникают трудности. Я говорю вам искренне. Вы знаете мое отношение к президенту США, я неоднократно говорил об этом. Но мои надежды в какой-то степени не оправдались. Я — человек, у меня есть человеческие чувства, я отвечаю за руководство Советским правительством. Поймите, что у нас, русских, советских людей, душа нараспашку — гулять так гулять, бить так бить. Как же я могу сейчас призывать наших людей— выходите и приветствуйте, к нам едет дорогой гость. Люди скажут: ты что, с ума сошел, какой же это дорогой гость, который одобряет посылку самолета со шпионскими целями. Американские милитаристы, послав к нам самолет со шпионскими заданиями, поставили меня, как ответственного за подготовку к приезду президента Соединенных Штатов в СССР, в очень тяжелое положение. Откровенно говоря, я думаю, что президент США и сам это понимает.

Допустим, что перед моим визитом в Соединенные Штаты мы послали бы к ним такой самолет и его там сбили. Можно представить, как бы американцы меня встречали. Встречали бы, как говорится, по заслугам. Думаю, что это всем понятно.

Одно можно гарантировать, что во время визита президента никаких эксцессов не будет. Наш народ вежливый, душу в словах отведет, а действовать предоставит правительству, никаких оскорблений действиями не позволит. Думаю, что американские журналисты и туристы ощущают сейчас сдержанность и дисциплину советских людей.

Я не слышал, чтобы кто-либо сказал что-нибудь обидное американцу. Это похвально. Это говорит о силе духа нашего народа.

Вопрос. Будет ли вопрос о полете этого самолета предметом обсуждения на Совещании в верхах?

Н. С. Хрущев. Он уже является предметом обсуждения во всем мире. Поэтому я сейчас не считаю, что этот вопрос необходимо включать в повестку дня Совещания. Мы учитываем, что от социалистических стран я буду один, а западные державы будут представлены тремя представителями. Но я не думаю, что двое из этих трех одобряют нынешнюю агрессивную и опасную акцию американской военщины.

Вас, очевидно, интересует, когда я собираюсь вылететь в Париж. Я намерен прибыть в Париж 14 мая, за день, даже за два до начала Совещания, чтобы немного акклиматизироваться. Париж мне понравился, хороший город. **(Оживление).** А если другие не прибудут, — я так говорю потому, что некоторые угрожают, что Совещание может не состояться, — то всем станет ясно, что оно не состоится не по нашей вине. Так что мы поедем в Париж! А если Совещание не состоится? Ну что же, мы жили без него много лет, проживем еще лет сто. **(Смех, аплодисменты).**

В Совещании заинтересована не только наша страна, заинтересован весь мир. Народы всего мира ждут разрядки международной напряженности, хотят нормализации отношений между государствами. Думаю, что наши партнеры по переговорам заинтересованы в Совещании не меньше, чем Советский Союз. Поэтому Совещание будет зависеть от наших партнеров. Мы готовы. Повторяю, я собираюсь в субботу, 14 мая, вылететь в Париж.

Некоторые дипломаты обижаются на меня, говорят, что Хрущев, мол, допускает слишком резкие выражения. Я хотел бы послушать, как они реагировали бы, если бы было совершено подобное агрессивное вторжение в их страну. Что же я теперь должен шляпу снять и приветствовать это вторжение?! Нет, воров мы будем встречать так, как положено. А это был воровской, бандитский налет. **(Аплодисменты).**

Вы видели здесь «приборы для забора воздуха»? **(Смех).** Какими глазами авторы этой версии могут смотреть после того, как она была разоблачена? Правда, мы знаем, какие у империалистов глаза. Как говорят, им плюют в глаза, а они твердят — божья роса. **(Смех, аплодисменты).**

Теперь вы видите, что я сознательно не все сказал в своем докладе на сессии Верховного Совета, потому что мы знали, с кем имеем дело. Мы не сказали сначала, что летчик жив, приборы целы, самолет не взорвался. Они считали, что летчик покончил с собой, а теперь, когда он оказался жив, в американской печати всерьез осуждают летчика за то, что он нарушил инструкцию, не убил себя, а сдался. Кое-кто в США говорит, что летчика надо судить за то, что он не выполнил инструкцию и не покончил с собой. Это же зверские рассуждения. Вот она, идеология империализма. Вы, господа американские журналисты, читаете свои газеты? Это ведь ужасная вещь.

Вопрос. Не просил ли Вас американский поверенный в делах о свидании с Пауэрсом?

Н. С. Хрущев. Американцы прислали ноту по этому поводу и просят, чтобы мы разрешили свидание с ним. Но они и сами понимают, что это уж слишком. Летчик находится под следствием, ведь он шпион. Какое же может быть сейчас свидание с ним? Он должен отвечать перед нашим советским судом.

Вопрос. Означает ли это, что ни посол, ни временный поверенный в делах не будут допущены к свиданию с Пауэрсом?

Н. С. Хрущев. Я этого не сказал. Это мы сами определим. Может быть, повидаются, а может быть и не повидаются. Я сейчас не могу ответить на этот вопрос, потому что идет следствие.

Вопрос. Будете ли Вы рассматривать как агрессивные действия полеты самолетов западных держав в Берлин после заключения мирного договора с Восточной Германией?

Н. С. Хрущев. Мы уже делали заявление по этому вопросу. Повторяю: после подписания мирного договора с Германской Демократической Республикой состояние, которое определяется условиями, вытекающими из военной капитуляции для этой территории, изменится. С этого момента оккупация Западного Берлина будет закончена, всякий доступ в Берлин, который основывался на капитуляции Германии, с этого момента прекратится. Германская Демократическая Республика будет тогда полностью осуществлять контроль на своей территории, а также и доступ в Западный Берлин, расположенный на ее территории. Если ГДР договорится с заинтересованными странами и разрешит им пользоваться воздушными пространствами, водными путями, железными и шоссейными дорогами, но это уже не наше дело, а дело Германской Демократической Республики. Это ее суверенное право.

Кое-где говорят, что западные державы пробьются силой в Западный Берлин. Хочу сказать ясно: если кто-либо попробует пробиваться силой, тогда наши воинские части, которые находятся в ГДР для того, чтобы сохранять мир, противопоставят нарушителям мира свою силу, и пусть задумаются ретивые головы на Западе, что из этого получится для них.

Вопрос. Учитывая этот случай с самолетом и Ваше отношение к президенту Эйзенхауэру, не предпочтете ли Вы, чтобы визит Эйзенхауэра был отсрочен?

Н. С. Хрущев. По этому вопросу мы обменяемся мнениями с президентом, когда встретимся в Париже. Мы по-прежнему хотим искать путей к улучшению отношений с Америкой, мы хотим иметь нормальные отношения с США. И мы верим, что со временем советско-американские отношения должны перерасти в дружеские отношения между народами наших стран. Это было бы нормально, и все нормальные люди к этому стремятся и будут стремиться.

Больше вопросов нет?

Голоса. Нет. Спасибо. **(Дружные аплодисменты).**

Н. С. Хрущев. В заключение хочу сказать следующее. Мы круто поступаем с теми, кто вторгается в пределы нашей Родины, кто нарушает наш суверенитет. Но мы хотим жить в мире и дружбе со всеми народами. Поймите наше положение, господа, когда мы с возмущением осуждаем такие агрессивные действия. Но мы трезво смотрим на вещи и хорошо понимаем, что всякая, даже самая острая полемика лучше, чем война. Поэтому мы все сделаем, чтобы нынешнее обострение «переварилось», все сделаем для того, чтобы международное положение вошло в нормальную колею и чтобы были восстановлены хорошие отношения с Соединенными Штатами Америки, если США, конечно, тоже будут содействовать этому.

Вот это я просил бы учесть и не писать ничего такого, что могло бы привести к большему обострению и накалу. Зачем вам это нужно? Ведь вам тоже не поздоровится, если будет война. **(Аплодисменты).** Война никому счастья не приносит.

За последние дни я читал много выступлений американских сенаторов, конгрессменов, деловых людей и считаю хорошим признаком, что многие из них осуждают этот поступок своего правительства. Я считаю хорошим признаком, что люди не теряют головы, что не все так объясняют дело, как это делает Гертер.

Вопрос. Что бы Вы хотели пожелать французскому народу в связи с Вашей поездкой в Париж?

Н. С. Хрущев. Французский народ, я не хочу противопоставить один народ другому, принял меня, как и американский народ, гостеприимно. Но во Франции я был позднее и поэтому впечатления у меня более свежие. Я исключительно доволен не только встречей, которую оказал мне французский народ, но и беседами, которые имел с президентом Франции де Голлем. О народе нечего и говорить. Все народы хотят мира. Войны начинают правительства, а народам приходится проливать кровь. Поэтому все они хотят мира. Хочет мира и французский народ. Мы с Францией вместе воевали против милитаристской Германии. Если возникнет война, а она может быть развязана со стороны Западной Германии, то французы знают, что у них в прошлом был хороший союзник — Советский Союз. Этот союзник может им пригодиться снова. Но лучше будет, если мы вместе не допустим войны и будем союзниками в борьбе за мир.

Думаю, что пора уже кончать эту непредвиденную пресс-конференцию. Разрешите вас поблагодарить, дорогие товарищи и господа, и пожелать вам успехов. Стойте за правду, за благородное дело мира, и вы заслужите уважение своих народов. **(Дружные аплодисменты. Голоса: «Спасибо!»).**

Собрание студенческого актива Грузии

12 мая в Тбилиси состоялось собрание студенческого актива республики, созванное ЦК ЛКСМ Грузии. Зал заседаний Верховного Совета Грузинской ССР заполнили представители 54-тысячной армии студенчества республики, профессора и преподаватели вузов, а также многочисленные гости — партийные и профсоюзные работники, деятели науки, литературы и искусства.

В президиуме тт. В. П. Мжаванадзе, Г. Д. Джавахишвили, Г. С. Дзоценидзе, первый секретарь ЦК ВЛКСМ С. П. Павлов, П. В. Кованов, Г. Н. Джибладзе, Ф. Д. Думбадзе, А. Н. Инаури, Г. А. Гегешидзе, И. Г. Ртвелиашвили.

Собравшиеся с большим подъемом избрали в почетный президиум собрания Президиум ЦК КПСС.

С докладом о задачах комсомольских организаций в улучшении идейно-воспитательной работы среди студенческой молодежи выступил первый секретарь ЦК ЛКСМ Грузии Э. Шеварднадзе.

В прениях приняли участие секретарь комитета комсомола Тбилисского государственного университета имени Сталина А. Санеблидзе, студентка Сталинирского педагогического института С. Кочиева, академик Академии наук Грузинской ССР В. Топурия, рабочий 7-й швейной фабрики, заочник Грузинского политехнического института имени В. И. Ленина Ю. Гогава, кинорежиссер студии «Грузия-фильм» Р. Чхеидзе, студент Тбилисского медицинского института З. Гугунишвили, секретарь Абхазского обкома комсомола Т. Рогачева, председатель республиканского совета спортивного общества «Буревестник», заслуженный мастер спорта Б. Паичадзе, председатель Государственного комитета высшего и среднего специального образования Совета Министров Грузинской ССР Н. Чахракия, секретарь комитета комсомола Грузинского политехнического института имени В. И. Ленина Н. Рухадзе, председатель студенческого научного общества Тбилисской государственной консерватории имени В. Сараджишвили Е. Мачавариани.

На собрании выступил первый секретарь ЦК ВЛКСМ С. П. Павлов.

С большой речью на собрании выступил тепло встреченный присутствующими кандидат в члены Президиума ЦК КПСС, первый секретарь ЦК КП Грузии В. П. Мжаванадзе.

Участники собрания приняли обращение ко всей студенческой молодежи республики.

Подробный отчет о собрании будет опубликован в ближайшем номере газеты. (ГрузТАГ).

ПРОВЕРЯЕМ ВЫПОЛНЕНИЕ ВЗЯТЫХ ОБЯЗАТЕЛЬСТВ

„ВИНОВАТЫ, ИСПРАВИМСЯ...“

В начале каждого года руководители колхоза имени Орджоникидзе села Алгети Марнеульского района с апломбом заявляют:

— Мы добьемся резкого увеличения продуктов животноводства...

— Мы нынче непременно выполним свои обязательства...

Но, к сожалению, эти слова, повторяемые из года в год, — пустой звук. Животноводство в артели — самое узкое место.

Вот факты.

Заготовка кормов находится под угрозой срыва. В то время как большинство колхозов республики делом откликнулось на патриотический почин кварельцев, призвавших расширить кукурузные посевы и в том числе посевы на силос, алгетцы засеяли кукурузой на силос всего 180 гектаров, т. е. столько же, сколько было в прошлом году. К тому же полеводы и механизаторы затянули начало сева, упустили благоприятные дни, а потом уныло взирали на хмурое, дождливое небо и ждали погоды.

Планы роста поголовья крупного рогатого скота, овец, свиней, птицы здесь срывают каждый год. Плохо идет откорм свиней.

Как же думают руководители артели выполнить повышенные обязательства по производству мяса и молока, взятые в этом году? Ведь они дали слово произвести на 100 гектаров сельскохозяйственных угодий 48 центнеров мяса и 78 центнеров молока.

— До конца года много времени,—успокаивает себя председатель колхоза Рагим Будагов,— выполним и план поголовья скота, и план продажи продуктов животноводства.

Песенка знакомая: и в прошлом, и в позапрошлом годах здесь убаюкивали себя ею. А когда приходило время отчитываться—каялись, виноваты, исправимся...

В прошлом году колхоз продал государству десятки тонн мяса, но какой ценой! Если бы артель не закупила у колхозников большое количество скота, то план продажи государству мяса был бы сорван.

— Обязательство по надоям молока в прошлом году мы перевыполнили,—с гордостью заявляет заведующий молочнотоварной фермой Сулейман Сулейманов,—и в этом году дела обстоят неплохо.

Да, это единственное обязательство, с которым справились алгетские животноводы. В минувшем году от каждой коровы они надоили 1.566 литров молока, на 66 литров больше, чем предусматривалось обязательством.

Но тов. Сулейманов «забыл», что работники фермы брали и другое обязательство—произвести на каждые 100 гектаров угодий 50 центнеров молока, а фактически произвели только 45 центнеров.

Алгетцы могли бы иметь хорошие показатели по животноводству, но за общественным скотом в артели нет должного ухода. Коровники здесь темные, грязные, допотопные. О культурном обслуживании пастухов и доярок никто не заботится. Соревнование среди доярок носит формальный характер.

Заведующий фермой считает, что все в порядке. Он, видно, не понимает, что соревнование заключается не только в том, чтобы сообщить, кто сколько надоил, но и во взаимной помощи. На ферме есть хорошие доярки. Например, Сона Амирастан-кзы от закрепленных за ней восьми коров местной породы в прошлом году надоила по 1.900 литров молока—на 400 литров больше, чем предусмотрено обязательством. Высокие показатели у нее и нынче, так же как и у колхозниц Зохра Ибрамхалил-кзы, Долбар Гасан-кзы, Гури Гусейн-кзы и других.

Как добиваются они хороших результатов? За ними ведь закреплены те же коровы местной породы, что и за другими доярками. Почему же на ферме не борются за обобщение опыта передовиков? На эти вопросы, к сожалению, не удалось получить вразумительного ответа ни от председателя колхоза, ни от заведующего молочнотоварной фермой, ни от секретаря колхозной парторганизации Багира Ахмедова.

Характерная деталь: доярки и пастухи не знают своих производственных планов. Как выяснилось, в этом вопросе не разбирается и заведующий фермой. Он прямо заявил:

— В нынешнем году у нас нет ни плана поголовья скота, ни плана удоев. Имеются только обязательства.

— ???

Немало пришлось «потрудиться» секретарю партийной организации, чтобы разъяснить заведующему фермой, что такое производственный план и что такое обязательство, втолковать, что алгетские животноводы имеют как производственный план, так и обязательство...

Пора бы это знать тов. Сулейманову, ведь он с 1952 года заведует фермой.

Когда анализируешь работу алгетских животноводов, то приходишь к выводу, что их ежегодные заверения—виноваты, исправимся —тоже лишь пустые слова.

Р. БЕРИДЗЕ.
(Корр. «Зари Востока»).

На снимке: передовой бригадир комсомольско-молодежной бригады арматурщиков строительства Дворца спорта в городе Тбилиси В. Киркитадзе. Его бригада ежедневно выполняет производственные задания на 160—170 процентов.

Фото М. Квирикашвили.

РЕПОРТАЖИ С НОВОСТРОЕК СЕМИЛЕТКИ

СВЕТ ИЗ „ХРАМИ“

Овраг, лощина — вот что означает по-русски слово «храми». И правда, русло реки Храми на протяжении десятков километров пролегало по темному, глухому оврагу. Земля вокруг не очень-то плодородная. И люди не могли обжиться на ней. Они оставили ее в поисках лучшей.

Но места эти возродились к жизни после того, как на реке Храми люди построили гидроэлектростанцию и по традиции назвали ее именем реки — Храмская ГЭС. Потом они начали сооружать на этой бурной и стремительной реке вторую гидроэлектростанцию — Храмскую ГЭС-II.

* * *

На триалетских горах видны небольшие поселки строителей. Там они прокладывают тоннели, чтобы изменить путь реки и направить ее по подземному «руслу» к зданию электростанции.

Наибольший объем работ на стройке, пожалуй, производится при прокладке тоннелей. Неудивительно поэтому, что среди строителей чаще всего встречаются люди в горняцкой одежде — в «гофрированной» защитной каске, брезентовой куртке и резиновых сапогах. Много общего между строителями этой электростанции и горняками не только по внешней форме одежды, но и по характеру работы. Здесь, как и на шахтах и рудниках, трудятся проходчики, крепильщики.

Известно, горняцкий труд не из легких. И храмским тоннельщикам порой приходится туго. Так было недавно в ударных четвертом и седьмом забоях, являющихся своеобразными «претендентами» на звание «рекордсменов» Советского Союза. Дело в том, что из этих двух забоев впервые в нашей стране прокладывается тоннель протяженностью почти 7 километров. Храмских тоннельщиков грунты не особенно балуют. Они здесь довольно «коварные». Недавно, например, неожиданно в забои хлынула вода. Приток ее достигал 40 — 42 литров в секунду. Проходчики шутили: «Если бы не было Храми, электростанцию можно было бы построить на грунтовых водах». Люди работали по колено в воде, но не снизили темпов прокладки тоннеля.

Прокладка основного, семикилометрового тоннеля идет полным ходом. Строители четвертого и седьмого забоев спешат навстречу друг другу. Их теперь уже разделяет небольшой участок протяженностью около двух километров. Скоро в недрах Триалетских гор произойдет радостная встреча. И тогда тоннельщики крепко пожмут друг другу руки и поздравят с большим достижением.

Завершающая часть тоннеля, по которому воды Храми, а также ее мелких притоков — Чочиани, Карабулах и Дашбаш потекут к электростанции, расположена на высоте почти 1.100 метров над уровнем моря.

На «газике» мы направляемся туда. Машина мчится по ущелью. За окном мелькают цветущие деревья сливы, кизила, дикой груши. Доносится аромат сосны. А над нами, на вершинах гор, еще белеют снега.

Нашего водителя зовут Геркулес. По телосложению он не очень-то похож на своего легендарного тезку, и поэтому, может быть, строители прозвали его более скромно — Гугули. Машину он водит отлично. Едущий вместе с нами инженер Михаил Залдастанишвили говорит:

— Гугули! Иногда не мешало бы тебе взглянуть на спидометр.

— Эх, если бы позволяли дороги, я бы показал, что такое советский автомобиль, — не без горечи отвечает водитель.

Это замечание по существу. Дороги здесь действительно оставляют желать много лучшего.

Начинается подъем. Но Геркулес со своим «газиком» не сдается. Петляя в горах, машина осторожно объезжает выступы скал. По пути встречаются большие грузовики со строительными материалами, арматурой, оборудованием. Слышен глухой гул подземных взрывов.

Машина подруливает к площадке перед тоннелем. Над входом в тоннель — красочный плакат, прославляющий семилетку.

Мы немножко опоздали. Несколько минут тому назад уехал «трамвай», который отвез к месту работы тоннельщиков, принявших смену.

Примирившись с неудачей, шагаем по тоннелю. Навстречу непрерывным потоком движутся эшелоны, груженные выработанной породой. Машинисты электровозов звонят издалека, предлагая уступить им дорогу.

Михаил Залдастанишвили считает проезжающие перед нами вагонетки. Он насчитал более 100 вагонеток.

— Молодцы ребята,— говорит Михаил.— За прошедшую смену разработано почти 5 метров тоннеля.

Подсчеты инженера оказались простыми. В 100 вагонетках вмещается примерно 80 — 90 кубометров грунта, в пересчете это получится около пяти метров тоннеля.

Пройдя под землей более двух километров, мы достигли забоя. Здесь работает коллектив девятого забоя, один из лучших коллективов на стройке. Руководителем всех трех работающих здесь бригад является проходчик Ираклий Онисимович Оболадзе, тот самый Оболадзе, который еще во время сооружения первой Храмской гидроэлектростанции вместе с группой строителей был удостоен звания лауреата Сталинской премии, а на стройке второй Храмской электростанции он стал Героем Социалистического Труда. Ираклий Онисимович Оболадзе — избран депутатом Верховного Совета Грузинской ССР. Так простой рабочий из ткибульского района стал членом верховного органа власти республики.

Сейчас Ираклию Онисимовичу уже за 50 лет.

— Волосы у меня поседели, — говорит он, — но руки пока что не ослабли. Они не одну электростанцию еще построят.

Ираклий Онисимович готовит себе достойную смену. Его воспитанники— Георгий Афендулов, Аристотель Магдаленов и многие другие зарекомендовали себя отличными проходчиками.

Своей «правой рукой» называет Ираклий Онисимович также бригадира проходчиков Николая Стаценко. У него уже 12-летний трудовой стаж, и за эти годы он участвовал в сооружении нескольких электростанций на реках Грузии.

Из забоя обратно мы возвращались на шахтном электровозе. Рейс продолжался всего несколько минут. Но вода, которая уже в будущем году пойдет по тоннелю, потечет значительно быстрее.

В отличие от реки, в тоннелях вода будет течь не по наклонному руслу, а по прямому. Это делается для того, чтобы создать над электростанцией своеобразный водопад: с высоты более 320 метров поток воды устремится к рабочим лопастям турбин.

Мы стояли на месте, где забурлит подземный водопад, создаваемый рукой человека. Воды, конечно, здесь пока нет. Есть только тоннель, который строители называют напорным. Прямая линия лампочек, освещающих тоннель, теряется где-то внизу. Скоро здесь будет уложен трубопровод. Часть его изготовлена в Кашире, под Москвой, там, где была построена первая советская электростанция, где зажглись первые лампочки Ильича.

Спустившись по тоннелю вниз, можно попасть в здание электростанции, где сейчас особенно многолюдно. Но пройдет время, и здесь не будет ни одного человека. Ведь эта электростанция, как и первая Храмская ГЭС, будет на «замке» — все процессы по выработке электроэнергии будут осуществляться автоматами.

В здании электростанции предстоит разработать 28 тысяч кубических метров грунта и уложить 12 тысяч кубометров бетона. Задача эта нелегкая, если учесть, что строительство ведется в скале.

Из горного Тианетского района приехал на стройку Вахтанг Букукашвили. И здесь, у этих скал, он чувствует себя как среди родной природы. Вместе с другими проходчиками Вахтанг быстро пробуривает шпуры. На смену бурильщикам приходят взрывники. Они закладывают аммонал.

Пока мы осматривали бетонный свод здания, взрывники закончили закладку очередной партии аммонала в шпуры. Нас предупредили об опасности. Мы поспешили покинуть опасную зону. Спустя несколько минут начался мощный «салют» из 24 залпов.

...Закончилась смена. Строители группами направляются в главный поселок. Им есть где отдохнуть. В их распоряжении благоустроенный рабочий клуб, где можно посмотреть новый фильм, посидеть за книгами, журналами, поиграть в шахматы. Кое-кто собирается сходить сегодня на рыбалку — авось, на удочку попадутся «храмули».

* * *

Мы уезжали из Храми поздно вечером. Автобус, тяжело дыша, набирал высоту. Там, внизу, в главном поселке строителей, горели огоньки. Их было много, будто стая светлячков разлетелась по оврагу. А в горах то и дело звучало эхо взрывов. Люди продолжали наступление на скалы. Они вели героический поединок с природой за свет, за новое счастье.

Н. ТУТБЕРИДЗЕ.
(Спец. корр. «Зари Востока»).

Тысячный номер газеты „Кутаисская правда“

КУТАИСИ. 12 мая. (ГрузТАГ). Вышел тысячный номер газеты «Кутаисская правда» — органа Кутаисского горкома КП Грузии и исполкома городского Совета депутатов трудящихся. Газета, вокруг которой собран широкий актив рабкоров, завоевала большую любовь и авторитет среди трудящихся города. На страницах ее освещается борьба трудящихся за выполнение задач, намеченных XXI съездом КПСС.

В газете публикуются приветствия Кутаисского горкома партии и исполкома горсовета, редакций газет «Известия», «Труд», «Коммунисты», «Заря Востока» и др. Большое место отведено письмам рабкоров по вопросам улучшения тематики и качества помещаемых в газете материалов.

В КАРТАЛИ ПРИШЛА ВЕСНА

☆ ОЧЕРК ☆

Чудесная весна стоит сейчас в Картли. В красивый цветочный наряд оделись знаменитые колхозные сады, виноградники и бахчи.

Недолгая весна скоро уступит место лету, а когда распахнет свои двери золотая осень, эти места станут сплошным сказочным садом...

Когда смотришь на огромное море необозримого колхозного богатства, невольно хочется представить: какими же были эти села сорок лет назад? Как здесь, на этой земле, жили люди?

Давайте же вместе заглянем хотя бы в это село — Сасирети.

В Тедзамском ущелье

Сасирети — одно из древнейших сел в Каспском районе. Оно расположено на левом берегу реки Тедзами, берущей свое начало в горах Триалети.

Орды турецких захватчиков вторгались в Картли именно через это прорытое рекой Тедзамское ущелье. В те времена враг в первую очередь обрушивался на Носте, Метехи, Гоми, Ниаби, Сасирети и расположенные вокруг них села.

В старое время в Сасирети жалкие домишки крестьян лепились один к другому. Село было так густо заселено, что между хибарками и арбе нельзя было проехать: в постоянном страхе перед нападением

врага люди ставили свои дома вплотную друг к другу, чтобы легче было защищаться.

За годы Советской власти до неузнаваемости изменился облик этого карталинского села. Сейчас все Сасирети в новостройках. Исчезли навсегда опасения и страх перед врагами, которые не давали покоя грузинскому крестьянину. Отпала необходимость селиться вплотную друг к другу, и дома стоят теперь в цветущих садах на значительном расстоянии один от другого. Сквозь цветущие яблони можно разглядеть двухэтажные каменные и кирпичные постройки с широкими балконами и застекленными галереями.

Особенно широкий размах приняло строительство на селе за последние годы. Новые двухэтажные дома недавно построили колхозники Габо, Вахтанг, Тенгиз и Нико Маисурадзе, Тенгиз и Григол Гелиташвили, Гиви Лаперашвили, Нико и Мито Леванидзе, Иосиф, Павле, Димитрий и Георгий Бежиташвили, Ивлий и Котэ Мамулашвили, Вахтанг Цомашвили Алекси, Арташ, Ибо, Чуба, Васо Онезашвили и другие.

Скоро закончат строительство и вселятся в новые дома десятки колхозников. А сколько еще членов артели начнет строить дома в этом году! Не перечесть. И так сейчас повсюду, во всех селах Каспского района, во всей Картли. Колхозники корректируют планы Метехского кирпичного завода, требуют с каждым годом все больше кирпича: на селе идет большая стройка.

Маленький городок

На пути из Каспи в Метехи, за Коцахурским оврагом, на ровном плато, расположенном между Метехским мостом и станцией, стоят корпуса огромного здания. Это Метехский кирпичный завод. Десять лет тому назад здесь было голое поле, на котором одиноко стояла железнодорожная станция. А сейчас, когда загорается электричество, дома, расположенные по ту сторону завода, напоминают маленький городок. Здесь живут рабочие кирпичного завода. Все они местные жители. В каждой семье можно увидеть радиоприемник, телевизор, холодильник, дорогую мебель. В поселке имеются баня, столовая, пекарня, клуб, где силами местной самодеятельности устраиваются концерты.

Завод начал выдавать кирпич с мая 1951 года. В первый год было выпущено 4,5 миллиона штук кирпича. В настоящее время предприятие выпускает уже в десять раз больше продукции. Недавно завод стал выпускать и черепицу.

Большое событие

Строительство Тези-Окамского канала, которое закончилось лет пять-шесть тому назад, — большое событие в жизни трудящихся этого уголка республики. Карталинский крестьянин издавна испытывал нехватку в воде. В рассказах грузинских писателей XIX века часто описывалась горькая судьба крестьянина, пострадавшего от засухи.

Весть о строительстве Тези-Окамского канала была встречена с огромной радостью. Не было такого села, жители которого не приняли бы активного участия в рытье траншей. Канал протянулся на 60 километров и оросил 7.000 гектаров земли, превращенной теперь в цветущий сад. А ведь всего лет пять-шесть назад здесь была лишь голая, потрескавшаяся от жары земля.

Горят лампочки Ильича

Недалеко от села Игоети, в том месте, где канал сворачивает к Агаянской долине, сооружена Игоетская ГЭС. Вода, бегущая по каналу, приводит в действие турбины, орошает сады и виноградники Игоети, Ргваличала и Каспи. ИгоетиГЭС в основном обслуживает села Каспского и соседних районов — Ламискана, Ксовриси, Ахмаджи, Тези, Окамы, Агаяни, Игоети, Квемо-Чала, Самтависи, Ргваличала и Тирипони.

Такие каналы пересекли сегодня всю Картли. И на каждом из них — небольшие электростанции. Горят повсюду лампочки Ильича.

Сын беженца

По дороге в Карагаджи нас догнала синяя «Победа». Она остановилась недалеко от нас. Из кабины машины смуглый юноша помахал нам рукой.

— Садитесь, подвезу!

Мы сели в машину.

— Откуда ты? — спросили мы.

— Из Карагаджи.

— Машина твоя?

— Отцовская!

— Кто твой отец?

— Беженцем его прозвали. Может, слышали?

— Беженцем? — удивился я.

— Да, беженцем! Во время армяно-турецкой резни родители моего отца погибли. Беспризорные армянские дети в поисках убежища и куска хлеба укрылись в Грузии. Мой отец попал в это село. Здесь он возмужал, здесь же и женился на моей матери — жительнице этого села. Вот почему моего отца прозвали беженцем. А если хотите узнать, насколько это прозвище подходит к нему сейчас, то пожалуйте к нам в дом и вы убедитесь сами, — широко улыбаясь, сказал юноша.

— В моем возрасте, — сказал он, водя нас по комнатам большого дома, — мой отец ходил по селам в поисках куска хлеба, а сейчас... Вы же видите сами.

* * *

Вечер. Поезд мчится к Тбилиси. Рядом по асфальтированной дороге движутся колонны автомашин. Хочется идти пешком и вдыхать запахи цветущих садов, виноградников.

Начало смеркаться. За окном замелькали села Карталинской долины, освещенной ярким светом, который зажгла в Грузии Советская власть.

Элизбар МАИСУРАДЗЕ.
Перевод В. Гендзехадзе.

Чеканятся новые разменные монеты

В соответствии с Постановлением ЦК КПСС и Совета Министров СССР с 1 января 1961 года в нашей стране будут выпущены в обращение денежные билеты и разменная монета новых образцов.

Коллектив Монетного двора в Ленинграде уже приступил к выполнению почетного задания Советского правительства, начал чеканку новой разменной монеты.

Новые советские монеты, как и всякие монеты любого государства, будут иметь на лицевой стороне численное выражение, а на обороте — герб страны. Цвет металла для монет остался без изменения, причем подобран прочный металл, способный сохранить без изменения рисунок монеты десятки лет.

Особенность новых монет заключается в их скромной и красивой отделке, изящности рисунка как лицевой, так и оборотной стороны.

Следует отметить, что эскизы новых монет были разработаны теми художниками, граверами и мастерами, которые создали вымпел, доставленный советской ракетой на Луну.

За 145.000 тонн чайного листа!

ОТЛИЧИЛИСЬ НА СБОРЕ

11 мая

В ОЧАМЧИРСКОМ РАЙОНЕ

Колхозница артели имени Суворова села Гвада **Гулка ШОУА** собрала 48 килограммов чайного листа при норме 20. Она обязалась собрать за сезон 7 тонн сырья с полгектара. **Мария АДЛЕЙБА** из этого же колхоза собрала 50 килограммов чайного листа.

Колхозница артели «Бедиа» **Цица АВИДЗБА** собрала 45 килограммов листа при норме 20 килограммов, **Жуля КАЧАБАА** — 40 и **Валентина ЧАЧБА** — 42 килограмма.

В ЛАНЧХУТСКОМ РАЙОНЕ.

Колхозницы артели села Мамати, при норме 18 килограммов, собрали: **Натела МЕКВАБИШВИЛИ** — 63, **Изольда КИЛАДЗЕ** — 54 килограмма чая.

В сельхозартели имени К. Маркса села Чочхати дневная норма 16 килограммов. **Анна КВАЧАДЗЕ** собрала 41, а **Варвара ДОБРЯНСКАЯ** — 39 килограммов чайного листа.

ПЕРВЫЕ ДЕСЯТКИ ТОНН

ЦУЛУКИДЗЕ. (Корр. «Зари Востока»). В колхозах района начали собирать чай. Первой к сбору зеленого листа приступила артель имени Сталина села Ивандиди.

Сбор листа начали колхозы имени Жданова, имени Свердлова, имени Цулукидзе и другие хозяйства. Первые десятки тонн зеленого листа уже поступили на чайную фабрику.

Тбилиси — Кировабад

В честь 40-летия установления Советской власти в Азербайджане работники Тбилисского центрального телеграфа подготовили своим азербайджанским друзьям хороший подарок: с городом Кировабадом была установлена двухсторонняя телеграфная связь на буквопечатающих аппаратах, что вдвое увеличило пропускную способность линий, связывающих Тбилиси с Кировабадом.

Грузинские связисты безвозмездно установили в Кировабадской конторе связи необходимую аппаратуру.

По новой линии уже переданы сотни телеграмм.

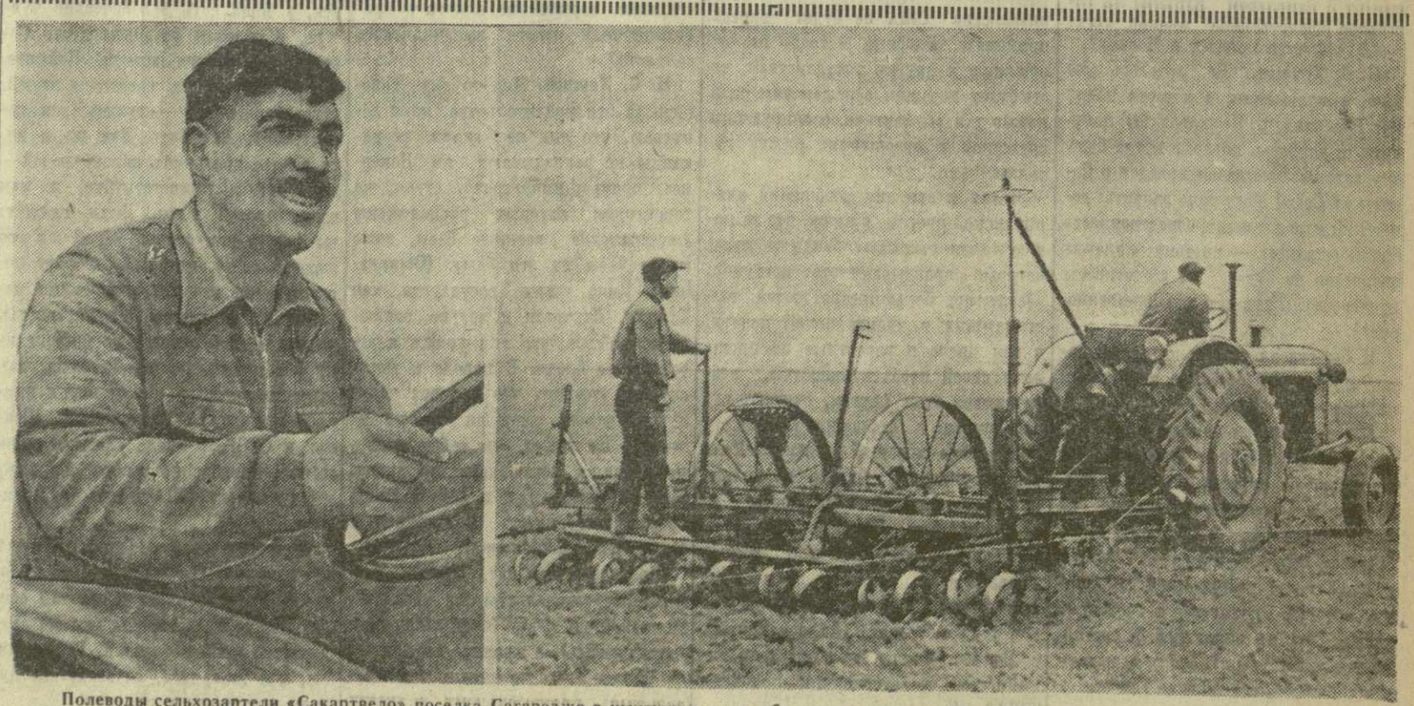

Полеводы сельхозартели «Сакартвело» поселка Сагареджо в нынешнем году обязались засеять 3.200 гектаров колосовых и пропашных культур. Механизаторы артели уже засеяли 1.500 гектаров подсолнечником, кукурузой, овсом, многолетними и однолетними травами.

На снимках: сев кукурузы в колхозе «Сакартвело». Слева — передовой тракторист Михаил Кохташвили.

Фото И. Давиташвили. (Фотохроника ГрузТАГа).

ЗЕЛЕНОМУ ЧАЮ — ЗЕЛЕНУЮ УЛИЦУ

На днях в Батуми состоялось республиканское совещание работников чайной промышленности Грузии. На совещании присутствовали директора чайных фабрик, технологи, титестеры, руководящие работники партийных и хозяйственных организаций субтропических районов Грузии.

Совещание обсудило итоги работы предприятий чайной промышленности Грузии в 1959 году и наметило задачи на 1960 год. С докладами по обсуждаемым вопросам на совещании выступили управляющий трестом «Чай-Грузия» тов. А. Хуродзе, секретарь республиканского комитета профсоюза работников пищевой промышленности тов. Э. Гортлишвили.

На совещании выступили также заведующий отделом промышленности и транспорта ЦК КП Грузии тов. Е. Джапаридзе и заместитель председателя Совнархоза Грузии тов. Г. Джомарджидзе, статью которого мы сегодня публикуем.

На состоявшемся недавно республиканском совещании передовиков сельского хозяйства чаеводы Грузии взяли обязательство в 1960 году дать государству 145 тысяч тонн сортового чайного листа — на 7 тысяч тонн больше плана.

Можно с уверенностью сказать, что это обязательство с честью будет выполнено.

В связи с этим важная задача стоит перед работниками чайной промышленности Грузии, которые должны обеспечить бесперебойную приемку и высококачественную переработку всего сырья.

Понятно поэтому, какое огромное значение имели своевременная подготовка чайных фабрик к сезону, увеличение их мощности.

В прошлые годы, в периоды наибольшего поступления чайного листа, фабрики зачастую вынуждены были сознательно идти на некоторые нарушения установленного технологического режима производства чая. Нередко вместо принятого трехкратного скручивания листа применялось двукратное, так как мощность роллерного отделения не соответствовала мощности завялочных и сушильных отделений.

Все это, безусловно, не могло не отразиться отрицательно на качестве продукции.

К нынешнему сезону работниками чайной промышленности проведена большая и плодотворная работа, направленная к увеличению мощностей чайных фабрик и ликвидации «узких мест». Теперь, при умелой организации работы, можно обеспечить вполне нормальную переработку всего сырья, даже в периоды «пик».

Ценно, что это в основном достигнуто путем лучшего использования имеющихся производственных площадей и технологического оборудования, что дало прирост мощностей более чем на 10 тысяч тонн переработки листа за сезон.

Решающую роль сыграли проведенные в сезоне 1959 года экспериментальные работы по увеличению мощности роллеров путем некоторой их модернизации — увеличения числа оборотов и загрузки их, а также снятия прессов.

К сезону 1960 года на 27 чайных фабриках осуществлена система механизации и частичной автоматизации роллерных отделений.

Первые дни работы чайных фабрик показали, что эти мероприятия не только увеличили мощность и облегчили труд рабочих, но и улучшили качество продукции.

Вместе с этим на 28 чайных фабриках дополнительно установлены 32 завялочные машины системы Мардалеишвили, что дает возможность завяливание листа производить при более низких температурах. В результате этого качество продукции улучшается. На фабриках дополнительно установлены 7 чаесушильных машин, 6 фиксационных машин и 28 калориферов. В целом мощность чайных фабрик к сезону 1960 года увеличена на 13 тысяч тонн переработки листа: на 3 тысячи тонн благодаря вводу в эксплуатацию новой Зеда-Эцерской фабрики и на 10 тысяч тонн путем реконструкции предприятий.

В предыдущие годы на нескольких чайных фабриках были проведены опыты по однократной сушке чая. Они дали положительные результаты. Однократная сушка чая при техническом усовершенствовании чаесушильных машин дает увеличение их мощности. В нынешнем сезоне многие фабрики подготовлены к применению однократной сушки чая.

В текущем году 20 чайных фабрик сортировку полуфабриката будут производить по новой схеме, разработанной технологом Г. Джоджуа. Такая схема вместе с облегчением труда способствует улучшению процесса сортировки.

На 32-х чайных фабриках организованы специальные цехи по переработке сырья для кофеина и установлены механизированные сушилки. Это, с одной стороны, создало возможность лучше и своевременно подготовить фабрики к сезону, а с другой стороны, дало значительное сокращение потерь кофеина в сырье.

Задача работников чайной промышленности заключается в том, чтобы умело использовать созданные возможности для переработки сырья на высоком технологическом уровне и обеспечить значительное улучшение качества продукции.

Однако, нужно признать, что специалисты чайной промышленности не всегда справляются с этой задачей. Некоторые фабрики в результате плохой организации работы выпускают продукцию недостаточно хорошего качества. Можно привести много примеров, когда в одной и той же зоне одна фабрика выпускает продукцию более высокого качества, чем другая. В сезоне 1959 года 1-я Кобулетская фабрика выработала чая высших и первых сортов 52 процента, а Салибаурская — 43 процента, Чубурхинджская — 55, а Окумская — 39,5 процента.

Говоря о творческом использовании имеющихся возможностей, следует иметь в виду, что когда фабрика не догружена сырьем — а это во время сезона часто имеет место, — можно практиковать завяливание листа при более мягких режимах, или 4-х и даже 5-кратное скручивание. Известно, что это улучшает качество продукции. Подобных мероприятий наши специалисты, при творческом подходе к делу, могут предложить немало. Результатом вдумчивой, творческой работы можно считать то, что некоторые чайные фабрики, как например, Ланчхутская, Гурианская и другие, из года в год получают продукцию, качество которой значительно выше, чем на других фабриках, расположенных по соседству.

Необходимо также беспрестанно создавать условия для дальнейшего улучшения технологии и техники производства. В этом направлении намечено немало мероприятий, основными из которых являются испытание в текущем сезоне на Драндской чайной фабрике роллера непрерывного действия системы Какалашвили, производственное испытание метода термической обработки чая по предложению Института биохимии Академии наук СССР, применение резки третьей фракции скрученного листа, механизация роллерных отделений по предложению Мардалеишвили, осуществленному на Ткибульской чайной фабрике. Необходимо так же решить ряд актуальных вопросов, разрабатываемых Научно-исследовательским институтом чайной промышленности.

Уместно будет затронуть здесь и вопросы качества сырья, так как это предрешает качество продукции. Работники сельского хозяйства зачастую не проводят некоторых элементарных мероприятий. Так, еще имеет место долгое хранение собранного листа на плантациях, хранение его без подстилки, вызывающее засорение, или в больших корзинах, что дает согревание листа. Особенно нужно отметить, что в последнее время сборщицы листа часто не имеют корзин или не пользуются ими, вследствие чего лист мнется и портится.

Устранение указанных выше недостатков даст чувствительный эффект в деле улучшения качества грузинского чая.

Проведенная работа по подготовке чайных фабрик к сезону 1960 года вселяет уверенность, что коллектив работников чайной промышленности с честью справится с поставленной задачей, что чайный лист в нынешнем сезоне будет переработан своевременно, качественно, и страна получит сверх плана большое количество продукции высших сортов.

Г. ДЖОМАРДЖИДЗЕ,
заместитель председателя Совнархоза Грузинской ССР.

Международная жизнь

ВОЗМУЩЕНИЕ МИРОВОЙ ОБЩЕСТВЕННОСТИ

Провокационные вылазки милитаристских кругов США, направивших самолет-разведчик вглубь советской территории, вызвали широкую волну возмущения во всем мире. Печать и общественность всех стран, комментируя заявления главы Советского правительства Н. С. Хрущева по этому вопросу на сессии Верховного Совета СССР и на приеме в посольстве Чехословацкой Республики, называют политику США безумной.

Военная провокация против Советского Союза отнюдь не случайна, пишет китайская газета «Бэйцзин ваньбао». Она является составной частью деятельности США, направленной на обострение международной напряженности. Эта провокация, указывает газета, свидетельствует о том, что американские империалисты не хотят и боятся мирного сосуществования и не стремятся в действительности к разрешению вопросов, стоящих перед совещанием глав правительств.

Преднамеренное нарушение американским самолетом в шпионских целях воздушных границ Советского Союза вызывает глубокое возмущение индийской общественности, которая видит в этом факте свидетельство того, что в мире еще существуют круги, открыто выступающие против наметившегося потепления в международных отношениях и не гнушающиеся никакими методами, чтобы возродить «холодную войну». Газета «Трибюн» пишет, что «инцидент с американским самолетом следует рассматривать как напоминание об опасностях, которым постоянно будет подвергаться человечество, пока существует вооружение. Какой-нибудь безумец, фанатик или не в меру усердный местный военный командующий может поставить под угрозу будущее всего человечества. Нельзя допустить, чтобы такое положение сохранилось».

Многие американские газеты, следуя официальной линии Вашингтона, пытаются оправдать шпионские действия американского самолета, вторгшегося в пределы СССР. Но ряд газет признает, что такого рода действия не только ставят США в весьма затруднительное положение в глазах мировой общественности, но и создают угрозу для мира во всем мире.

Газета «Курьер-джорнэл», выходящая в Луисвилле (штат Кентукки), признает, что инцидент с самолетом дискредитировал Соединенные Штаты. «Для того, чтобы играть руководящую роль,— пишет газета,— нам абсолютно необходимо создавать впечатление, что мы искренне хотим мира, а не войны, и мобилизуем на это дело все наши духовные и физические силы. В этой связи эпизод с самолетом и то, как реагировали на него здесь, причинило нам большой вред».

Находящийся в Канаде английский фельдмаршал Монтгомери дал интервью, в котором назвал полет американского шпионского самолета над СССР «верхом безумия». Монтгомери заявил, что «в момент, когда все стремятся к установлению атмосферы согласия, представляется верхом безумия со стороны США допускать такие полеты».

«В сообщениях, поступающих большим потоком из посольств Соединенных Штатов в странах Запада,— пишет обозреватель английской газеты «Дейли геральд»,— говорится, что престиж Америки упал еще больше». Нью-йоркский корреспондент газеты «Ньюс кроникл» Брюс Ротуэл пишет о требованиях «некоторых официальных представителей союзнических стран», чтобы США не предпринимали разведывательных полетов с их территории без их ведома. Поскольку государственный департамент и центральное разведывательное управление не хотят согласиться с этими требованиями, указывает далее корреспондент, американские правящие круги начинают беспокоиться за судьбу своих баз за границей.

Мировая общественность, клеймя позором американскую военщину, призывает народы к бдительности, к борьбе против агрессивных происков империализма. (ТАСС).

Федеральный канцлер Рааб об австро-советских отношениях

ВЕНА, 11 мая. (ТАСС). Выступая перед журналистами по случаю 5-й годовщины заключения государственного договора с Австрией, федеральный канцлер Ю. Рааб заявил, что он расценивает отношения между Австрией и Советским Союзом как хорошие. Отвечая на вопросы по поводу предстоящего визита Н. С. Хрущева в Австрию, глава австрийского правительства выразил мнение, что в результате этого визита отношения между обеими странами «станут еще лучше».

Представитель СССР Г. П. Аркадьев назначен заместителем генерального секретаря ООН

НЬЮ-ЙОРК, 11 мая. (ТАСС). Опубликовано сообщение о том, что генеральный секретарь ООН Д. Хаммаршельд назначил чрезвычайного и полномочного посла СССР Г. П. Аркадьева своим заместителем по политическим вопросам и делам Совета Безопасности.

ПРЕСС-КОНФЕРЕНЦИЯ ПРЕЗИДЕНТА ЭЙЗЕНХАУЭРА

ВАШИНГТОН, 11 мая. Корреспонденты ТАСС Г. Шишкин и М. Сагателян сообщают:

На состоявшейся сегодня пресс-конференции президент США Д. Эйзенхауэр сделал заявление относительно американского шпионского самолета, подчеркнув «необходимость» шпионской деятельности, направленной против Советского Союза. Разведывательная деятельность, заявил он, неприятна, но она жизненно необходима.

В качестве оправдания американских шпионских полетов президент США повторил объяснение, данное ранее государственным секретарем Гертером. Президент пытался изобразить главной причиной существующей международной напряженности якобы «излишнюю секретность» Советского Союза.

Эйзенхауэр также заявил, что Соединенные Штаты вновь внесут на совещание в Париже свое старое предложение об «открытом небе», мотивируя тем, что это необходимо Соединенным Штатам для уверенности в том, что противная сторона не готовит внезапного нападения.

В заключение своего заявления Эйзенхауэр подчеркнул, что инцидент с самолетом не должен отвлекать внимание от реальных вопросов современного международного положения, которые будут обсуждаться на парижском совещании в верхах. К таким вопросам, сказал президент, относятся разоружение, германская проблема, в том числе вопрос о Берлине, и вся сумма вопросов, затрагивающих отношения между Востоком и Западом.

Отвечая на вопросы корреспондентов о продолжительности совещания на высшем уровне, Эйзенхауэр заявил, что он готов оставаться на нем так долго, как этого потребуют интересы дела. Он отметил, что необходимость большого объема переводческой работы в ходе совещания лишает возможности точно предсказать, сколько оно продлится. Во всяком случае, подчеркнул Эйзенхауэр, я готов вернуться на парижское совещание после своего двух- или трехдневного отсутствия, если совещание будет по-прежнему продолжать свою работу. В этой связи президент заявил, что его предыдущее заявление о том, что вице-президент Никсон будет заменять его на совещании, было неправильно понято. Я имел в виду, сказал президент, что Никсон будет замещать меня только в течение тех двух-трех дней, которые отнимет у меня поездка в Португалию. Если ко времени окончания этой поездки совещание в Париже еще не закончится, я готов вернуться на него.

Президент Эйзенхауэр отрицательно ответил на вопрос, изменились ли в результате последних событий перспективы предстоящего совещания на высшем уровне.

Один из корреспондентов, вернувшись к инциденту с самолетом, спросил президента, что он может сообщить относительно советских разведывательных полетов над западными странами. Эйзенхауэр твердо ответил, что советские самолеты не совершали никаких полетов подобного рода над Америкой.

Затем корреспонденты спросили Эйзенхауэра, каково его мнение в свете текущих событий относительно предстоящей поездки в Советский Союз. Эйзенхауэр заявил, что он не собирается отменять этой поездки.

В своих выступлениях канцлер Аденауэр старается делать вид, что он тоже против войны. Но это — слова. А на деле вся его политика направлена на то, чтобы создать условия для реванша, поощрить реваншистов, сколачивающих силы для новой войны.

(Из доклада товарища Н. С. Хрущева на сессии Верховного Совета СССР).

ШИЛО В МЕШКЕ

Рис. А. Канделаки.

«Землетрясение» в Вашингтоне

ВАШИНГТОН, 11 мая. Корреспондент ТАСС Г. Шишкин передает: «Сообщения об американском разведывательном самолете обрушились на Соединенные Штаты, как ряд последовательных толчков землетрясения, с таким интервалом, что не было ни малейшей возможности оправиться между ударами, каждый из которых был сильнее предыдущего» — так подытожил еженедельник «Ньюсуик» историю бесславного полета американского шпиона в Советский Союз.

В американской столице, пишет обозреватель «Вашингтон пост энд Таймс геральд» Мардер, «растет пирамида вопросов, остающихся без ответа». Так, например, до сих пор правительство не дало никаких удовлетворительных объяснений, кем был санкционирован этот провокационный полет накануне совещания на высшем уровне. Многие американцы требуют от правительства принятия действенных мер для прекращения этой опасной провокационной деятельности. Отражая эти настроения избирателей, член палаты представителей Эвинс направил государственному секретарю Гертеру телеграмму протеста против «безответственного разрешения совершать шпионские полеты над Россией» и потребовал наказания всех непосредственных виновников этой провокации.

Иностранные дипломатические и политические круги Вашингтона особенно сильно встревожены тем обстоятельством, что государственный департамент и государственный секретарь Гертер оправдывают шпионаж против Советского Союза и стремятся возвести провокационное нарушение советских границ чуть ли не в норму международного права.

Английская печать осуждает „фантастическое заявление" Гертера

ЛОНДОН, 11 мая. (ТАСС). Газета «Дейли геральд» в редакционной статье резко осуждает циничное заявление государственного секретаря США Гертера о том, что американские самолеты будут продолжать разведывательные полеты над территорией Советского Союза. Газета призывает правительство Англии дать заверения английскому народу в том, что оно не допустит использования английской территории в качестве базы для таких полетов.

Может г-н Макмиллан, говорится далее в статье, заверить нас в том, что ему известно все, что американцы делают на своих базах в Англии, что он держит все это под полным контролем, так что ничего не может быть сделано за нашей спиной, касается ли это шпионов, ракет или бомб?

Он должен также сказать Англии, консультировалось ли с ним американское правительство, прежде чем г-н Гертер сделал свое фантастическое заявление...

Для подобных шпионских полетов нужны базы за пределами Америки. И если г-н Гертер выступил со своим хвастливым заявлением, не спросив об этом своих союзников, то это пугающее свидетельство того, насколько мало считаются с их правами.

Г-н Хрущев на это отвечает, что будет взрывать базы, с которых будут нарушать воздушное пространство России, и наш небольшой остров может быстро превратиться в дым.

Нас должны беспокоить не столько резкие слова г-на Хрущева, сколько возможность неосторожных действий людей, помешанных на шпионаже, которые, не сказав ничего президенту Эйзенхауэру, идут на риск атомной войны.

Насколько можем мы быть уверены в том, что еще какой-нибудь безумец не вылетит из Англии с атомной бомбой?

Это для нас вопросы жизни или смерти, на которые г-н Макмиллан должен дать народу удовлетворительный ответ.

Продолжение полетов американских самолетов-разведчиков в воздушное пространство Советского Союза, пишет сегодня в передовой статье влиятельная газета «Гардиан», явится «чрезвычайно безответственным и провокационным» действием. Газета подчеркивает, что Турция, Пакистан, Норвегия, Англия, Западная Германия и другие страны, на территории которых имеются американские базы, должны запретить подобные полеты с этих баз. «Будучи однажды пойманными с поличным, — говорится в статье,—американцы не могут настаивать на использовании этих баз нелегальным путем, а если они будут настаивать, то они не должны ждать поддержки от своих союзников».

Газета «Гардиан» публикует письмо своего лондонского читателя Ричарда Хэйнса, который называет «крайне глупыми» действия американских властей, направивших в Советский Союз накануне совещания в верхах самолет-разведчик со шпионскими целями.

В этом письме, в частности, говорится:

«Макмиллан должен совершенно недвусмысленно заявить, что такого рода безумные авантюры со стороны должностных лиц разведывательного аппарата должны быть прекращены, в противном случае мы предпочтем выйти из союза со страной, которая по-видимому идет на то, чтобы уничтожить не только самое себя, но и увлечь за собой всех других членов НАТО.

При таких условиях цена членства в НАТО может считаться слишком высокой».

СОВЕТ рабселькоров ЗАРИ ВОСТОКА

Совещание рабкоров
НА ОСОБО ВАЖНОЙ ЧИАТУРСКОЙ СТРОЙКЕ

Совещание обсудило работу постов «Зари Востока». Начальник технического отдела треста З. Джанелидзе, комсомольский организатор монтажного участка треста «Металлургпрокатмонтаж» В. Федоров, бригадир комплексной бригады Н. Хучуа, инженер-технолог Ц. Джаджанидзе, начальник Чиатурского участка «Южстальконструкции» М. Самойленко, инженер К. Барышев и другие говорили о том, что целый ряд предприятий нашей республики нарушает графики выполнения заказов для стройки и тем самым тормозит взятые сегодня высокие темпы работ.

— Вот уже более двух недель, — сказал Н. Хучуа, — моя бригада, чтобы не простаивать, переключилась на земляные работы. Виноват в этом трест «Закметаллургстрой», который затягивает выполнение заказа на железобетонные плиты перекрытия.

На совещании были также подняты важные вопросы улучшения культурно-бытового обслуживания строителей, четкой работы проектных организаций, улучшения массовой работы среди молодых рабочих и т. п.

Участники совещания решили активизировать свою деятельность. Созданы новые рабкоровские посты «Зари Востока» на тех участках стройки, где их ранее не было.

ЧИАТУРА. (Спец. корр. «Зари Востока»). Здесь состоялось совещание рабкоров, принимающих участие в работе постов «Зари Востока» на предприятиях и строительных площадках треста «Чиатурмарганстрой», а также субподрядных организаций, обслуживающих строительство новых марганцевых рудников и обогатительных фабрик.

В гости к колхозникам Марнеульского района приехали солдаты. На переднем плане: Иван Поплавский и трактористка колхоза имени Сталина Гоги Харшиладзе.

Фото Э. Песова.

ОБ ЭТОМ СТОИТ ПОГОВОРИТЬ

Тбилиси „Заря Востока"

Переписка с читателем

И выбирается путь, что полегче

КАЖЕТСЯ, уже бесконечно много говорили на эту тему — о необходимости освободить советскую женщину-труженицу от тяжелого груза домашних дел, освободить для того, чтобы ее творческие силы, ее возможности полнее использовались для дел государственных.

В доказательство этого совершенно очевидного положения приводятся обычно и экономические подсчеты, подтверждающие, что чем больше открывается детских учреждений, столовых, прачечных, домовых кухонь, тем ощутимее польза для народного хозяйства от полноценного участия женщин в производстве.

Ведь не случайно в наши дни, обсуждая волнующие вопросы жизни: в чем проявляются зримые черты коммунизма, как развивать эти ростки будущего, — советские люди все чаще и чаще обращаются и к этой проблеме. И мнения здесь не расходятся: да, женщину надо максимально освободить от большой пока загрузки домашними делами.

В стране уже осуществлено много самых различных мероприятий, в частности в торговле, в общественном питании — мероприятий, которые позволяют женщине тратить на домашние дела, на приготовление пищи гораздо меньше времени, чем прежде. Все больше у нас становится магазинов по торговле полуфабрикатами, все шире практикуется доставка продуктов и отпуск обедов на дом, растет число домовых кухонь.

У нас в республике такие начинания и нововведения, как правило, находят одобрение и поддержку. Но, справедливости ради, стоит отметить, что вводятся эти новшества медленно, со скрипом.

В Тбилиси и в других городах Грузии открыто немало магазинов по торговле полуфабрикатами. Это наш потребитель одобряет. Но вот ассортиментом полуфабрикатов он зачастую бывает недоволен. И справедливо. Зайдите в два тбилисских магазина полуфабрикатов: в тот, что при ресторане «Тбилиси», и в тот, что функционирует при диетической столовой на проспекте Плеханова. В первом вы почти всегда найдете широкий выбор полуфабрикатов и готовых кулинарных изделий. Во втором — ассортимент скуден, а диетических продуктов зачастую просто не бывает.

Жители Тбилиси были за последние годы не раз свидетелями того, как в обслуживание потребителей вводилось какое-то новшество, сулящее немало выгод населению, женщинам-хозяйкам. И те же жители Тбилиси были свидетелями, как через некоторое время эти новшества либо предавались забвению, либо низводились в ранг «не эффективных, не оправдывающих себя».

Для примера возьмем один вопрос — доставку товаров на дом.

Кто из потребителей станет утверждать, что доставка на дом — дело нестоящее?

На минуту представьте себе такую картину. Утром, до ухода женщины на работу, или в другое, удобное для нее, время, в дверь ее квартиры стучится работник магазина. На дом доставлены хлеб, молоко, овощи или набор других продуктов, нужных для приготовления обеда, завтрака или ужина. Хозяйке не придется тогда бежать в перерыв или после работы в несколько магазинов, тратить на приобретение продуктов час-полтора дорогого времени.

Картина заманчивая, не правда ли? Но, к сожалению, мало напоминающая реальность.

Хлеб в нашем большом городе доставляют на дом всего 7 магазинов, из них 3 — в Октябрьском, 2 — в Калининском, 1 — в Сталинском и 1 — в Орджоникидзевском районах. Работники, занимающиеся этим делом, утверждают, что популярностью среди населения пользуется, в основном, доставка на дом грузинского хлеба, а остальные сорта, мол, хозяйки предпочитают покупать в магазине, чтобы избежать наценки за услуги.

На самом деле, покупатели просят доставлять им на дом, главным образом, грузинский хлеб, потому что в магазинах за ним еще зачастую приходится стоять в очереди.

Но покупатели с радостью станут заказывать на дом хлеб и всех других сортов, если его будут доставлять в определенное время и если руководители «Тбилхлебторга» найдут пути сокращения пока еще высоких накладных расходов. Но это хлопотно, и потому, видимо, избирается наиболее спокойный и легкий путь—хлебом торгуют в магазинах, не очень заботясь о расширении доставки его на дом.

Теми же высокими накладными расходами пытаются объяснить медленную организацию доставки и других продуктов на дом, то, что нет в крупных магазинах столов заказов. И снова здесь можно сделать единственный упрек в единственный адрес — руководителям пищеторгов, упрек за то, что они не смогли организовать это дело по-настоящему хорошо, не смогли придать ему размах, показать потребителю, какие удобства это приносит и как помогает экономить время.

Приходится сознавать, к сожалению, что главное препятствие на пути внедрения новшеств это — косность. И если мы сталкиваемся иногда с консерватизмом потребителей, это не так страшно, потому что существует тысяча возможностей сломать этот консерватизм. Люди, призванные дать новому путевку в жизнь, могут доказать выгоды и удобство той или иной формы обслуживания, используя печать, радио и, главное, не допуская при внедрении новых методов злоупотреблений, дискредитирующих их. Хуже, когда мы встречаемся с консерватизмом лиц, ответственных за внедрение новых методов.

«Не оправдывает себя, не пользуется популярностью и особым одобрением потребителей», — так говорят частенько о доставке обедов на дом. И в доказательство приводят цифры: в диетической столовой на проспекте Плеханова, бывает, за день поступает всего 3—4 заказа, в столовой № 22 даже «рекордная» цифра заказов не превышает 8—10.

Предположим, вы живете в районе имени Калинина и сегодня хотите заказать обед на дом. Делаете попытку дозвониться в столовую № 22. Оттуда вам вежливо отвечают — даже в том случае, если до вас принят всего один заказ, — что район имени Калинина обслуживает не эта столовая, а ресторан «Тбилиси». Вы пользуетесь советом и звоните в «Тбилиси». И здесь неудача! Оказывается, ресторан отпускает обеды из домовой кухни, но не доставляет их по адресу.

Допустим, вы — житель Орджоникидзевского района и заказ ваш на обед приняли, после первой попытки, в столовой № 22. Но радоваться пока не стоит. Обед вам доставят с опозданием на час-два. Что же касается качества пищи, то оно оставляет желать много лучшего.

Вот и получается, что комплекс всех этих «но» делает непопулярной удобную и выгодную (обеды доставляются на дом со скидкой в 10 процентов) для населения форму обслуживания.

А если взяться за дело по-настоящему, с душой и живинкой, если организовать доставку обедов на дом в районах города, где много промышленных предприятий и где велик процент женщин, занятых на производстве, — оно непременно пойдет, это хорошее дело, оно обязательно оправдает себя.

Освобождение женщин от гнета домашних дел — одно из условий построения коммунизма. И эта проблема не терпит равнодушного, формального к себе отношения.

С. САКВАРЕЛИДЗЕ.

Посмотрите эту выставку

В помещении 23-й тбилисской средней школы открылась IX республиканская выставка работ юных техников. Эта выставка интересна прежде всего тем, что она является как бы своеобразным отчетом школ Грузии о работе по привитию учащимся трудовых навыков, укреплению связи обучения с жизнью. Здесь демонстрируются сложные модели и установки, изготовленные большими ученическими коллективами.

Вот электролучевой осциллограф, собранный учащимися 44-й тбилисской школы, электроклавиатуру создали в 1-й сухумской школе, действующую модель гидроэлектростанции — во 2-й потийской, электровибрационную машину — сталинирцы.

Юные техники Грузии демонстрируют много макетов промышленных установок, которые с успехом могут быть использованы на уроках в качестве наглядных пособий. Тут и домна, со знанием дела сделанная учениками 103-й тбилисской средней школы, и завод по производству серной кислоты (18-я кутаисская школа) и множество безукоризненно выполненных приборов.

На IX республиканской выставке юных техников Грузии уже побывали сотни посетителей.

А. КАРАКОЗОВ,
Б. КУРПЕЛЬ,
педагоги, рабкоры «Зари Востока».

отдых.

Фотоэтюд Е. Сусуникашвили.

ВСЕСОЮЗНЫЙ КИНОФЕСТИВАЛЬ В МИНСКЕ

С 14 по 28 мая в Минске проводится III Всесоюзный кинофестиваль художественных, документальных и научно-популярных фильмов выпуска 1959 года.

Тбилисские студии «Грузия-фильм» и хроникально-документальных и научно-популярных фильмов посылают на минский кинофестиваль следующие картины: художественный фильм «День последний, день первый» (режиссер-постановщик С. Долидзе), полнометражный фильм «Путешествие в Непал» (режиссер-оператор Г. Асатиани), научно-популярный фильм «Рассказ об одном опыте» (режиссеры-постановщики Д. Абашидзе и Н. Жужунадзе), а также спортивный журнал № 1.

В состав жюри кинофестиваля входит народный артист СССР М. Чиаурели. Для участия в работе кинофестиваля в столицу Белоруссии сегодня вылетает делегация грузинских киноработников.

«РОДНИК ВАЖА»

Пшавское ущелье. Тут каждая тропинка, каждый камень помнят сказания и песни Важа Пшавела.

Из скал бьют живительные минеральные источники. И они хранят память о Важа.

В те годы лесник Георгий Хорнаули построил рядом с источником дом и стал продавать воду. Весть об этом дошла до Важа Пшавела. Разгневанный поэт разрушил построенный лесником дом, а самого предпринимателя прогнал из этих мест.

— Воду людям бесплатно дала природа, а ты, лесник, хочешь установить на нее цену,—сказал Важа.

С тех пор горцы прозвали источник «Родником Важа». Вода этого источника обладает замечательными целебными свойствами. Она очень напоминает воду «Саирме».

Недавно начались работы по благоустройству источника. Построено здание, в котором будет разливаться ежедневно 2.000 литров целебной воды из «Родника Важа».

В. ХУЦУРАУЛИ,
селькор.

На Черноморском побережье Абхазии уже давно установились теплые погожие дни. Скоро по дорогам республики к берегу моря, где, искрясь под лучами солнца, ласково плещут волны, потянутся цепочки туристов и экскурсантов. Их ждут туристские базы, пансионаты, палаточные городки.

Гагрская туристская база, где в нынешнем году сдан в эксплуатацию новый корпус, сейчас может одновременно обслуживать более 250 человек.

На снимке: новый корпус гагрской турбазы.

Фото **Н. Джомидава.** (Фотохроника ГрузТАГа).

МУЗЕЮ ТБИЛИСИ — 50 ЛЕТ

Это одноэтажное каменное здание, расположенное на Комсомольской аллее, знакомо не только тбилисцам. Многочисленные гости столицы Грузии, осматривая ее достопримечательности, почти всегда посещают Государственный историко-этнографический музей Тбилиси.

Многовековая история Тбилиси показана в двух разделах музея — дореволюционного и советского периодов. Богатая экспозиция рассказывает о возникновении города, памятниках материальной культуры, борьбе тбилисцев с многочисленными завоевателями, о развитии торговли и хозяйства, славных делах революционного рабочего класса Тбилиси, об установлении Советской власти и дальнейшем расцвете столицы Грузии.

Недавно состоялась научная сессия, посвященная пятидесятилетию музея. Сессию вступительным словом открыл директор музея кандидат исторических наук О. Ткешелашвили.

Затем с докладами выступили научные сотрудники музея Н. Гватуа, Г. Гогия, Л. Небиеридзе, З. Мчедлишвили и другие.

В. ДЖОРБЕНАДЗЕ,
член Совета рабселькоров «Зари Востока».

НОВОСТИ СПОРТА

После четырех этапов

По дорогам республики продолжается многодневная велосипедная гонка. Позавчера состоялся финиш четвертого этапа по маршруту Боржоми — Тбилиси. Дистанцию, протяженностью 145 километров, первым закончил В. Сикорский («Колмеурне»). Второе место занял Е. Бирюков («Буревестник»), третье — Р. Гудзь («Колмеурне»).

По сумме четырех этапов лидером соревнований является Е. Бирюков, на втором месте — В. Сикорский.

УСПЕШНЫЙ ДЕБЮТ

На стадионе ручных игр общества «Гантиади» состоялась первая в этом сезоне междугородная товарищеская встреча по ручному мячу 7:7. Сборная команда Тбилиси встретилась с одной из сильнейших команд Украины — харьковским «Динамо». Интересно отметить, что ручной мяч 7:7 в нашей республике культивируется второй год, а на Украине в прошлом году отметили 50-летие этого вида спорта.

С первых же минут игры тбилисцы предложили высокий темп и уже на третьей минуте прекрасный проход члена сборной команды страны Д. Церцвадзе завершается голом. Кстати, Церцвадзе в этот день оказался самым результативным игроком матча, забросив семь мячей.

В дальнейшем тбилисцы полностью переиграли гостей и добились убедительной победы со счетом 23:14.

Первый успех нужно закрепить дальнейшей популяризацией ручного мяча и повышением класса игры грузинских спортсменов. Для этого у нас имеются все возможности.

И. ПАРЛАГАШВИЛИ,
судья республиканской категории.

ЦВЕТОЧНЫЙ «ЛИВЕНЬ»

СУХУМИ. (Корр. «Зари Востока»). По-весеннему нарядны в эти дни тенистые аллеи Сухумского ботанического сада. На клумбах и газонах распустились тюльпаны и анютины глазки, анемоны, ирисы, а на опытных участках отдела цветоводства будто прошел цветочный «ливень».

Ежегодно Ботанический сад получает из различных стран мира семена цветов. Сейчас на открытых участках испытывается около 4 тысяч сортов цветочных растений. Наиболее перспективные из них ботаники рекомендуют для внедрения в практику озеленения курортов Абхазии и других городов страны.

Сотрудниками Ботанического сада создано 250 новых сортов цветов. Особенно привлекательны среди них хризантемы. На Всесоюзной выставке достижений народного хозяйства они получили высокую оценку.

Сейчас ботаники-селекционеры ведут кропотливую работу по созданию новых сортов гладиолусов, анемонов, георгинов и других цветов.

Вес—58 килограммов

Проходя мимо магазина Крцанисского овощного совхоза, что на пересечении улиц Меликишвили и Казбегской, вы, наверное, видели на витрине огромную, цвета слоновой кости тыкву. Размер ее настолько необычен, что можно подумать, будто здесь выставлен макет тыквы. Но это — натуральная столовая тыква, весом 58 килограммов, она выведена селекционным путем на одном из участков совхоза специалистом сельского хозяйства Шалвой Николаевичем Павленишвили.

В беседе с корреспондентом «Зари Востока» Ш. Павленишвили сказал:

— Новый сорт выведен в результате скрещивания двух сортов тыквы — азербайджанской и грузинской.

Вот уже два года подряд автору этого сорта удается из семян гибрида выращивать гигантские тыквы весом в 50 и больше килограммов. Мякоть у этой тыквы достигает толщины 15 сантиметров — в три-четыре раза больше, чем у родительских форм, и, кроме того, она нежнее, слаще и вкуснее как в вареном, так и печеном виде.

КРУГОМ НОВОСТРОЙКИ

Тот, кто последние два года не бывал в селе Пахулани Цаленджихского района, теперь не узнает его. В селе построены Дом культуры, магазин, почта, хлебопекарня.

Замечательные подарки получили за последнее время и жители другого села—Сачино. Здесь сдан в эксплуатацию колхозный клуб, открыты библиотека и продовольственный магазин.

ПЕРВАЯ ПРЕМИЯ

В Минске состоялась седьмая научная конференция студентов институтов физической культуры, созванная научно-методическим советом Центрального совета Союза спортивных обществ и организаций СССР и Белорусским государственным институтом физкультуры.

От нашей республики в работе конференции принимал участие студент IV курса Грузинского государственного института физкультуры мастер спорта Тенгиз Херхеулидзе. Он представил работу на тему: «Анализ изготовки при стрельбе стоя из малокалиберной произвольной винтовки членов олимпийской команды СССР». Работа грузинского студента получила высокую оценку. Решением жюри ей присуждена первая премия.

ИЗ ЗАЛА СУДА

Воровская шайка задержана

Р. Аракеляна и Э. Мхитаряна несколько раз судили за воровство, но они упорно продолжали заниматься кражами. Втянув в свою компанию К. Гозалова, человека без определенных занятий, воры отправились в Рустави. Здесь они решили ограбить квартиру гр-ки Т. Оставив К. Гозалова неподалеку от квартиры, чтобы он мог предупредить их в случае опасности, Аракелян и Мхитарян влезли в окно, вынесли вещи и скрылись.

Работниками отдела милиции Калининского района г. Тбилиси преступники вскоре были задержаны.

Судебная коллегия по уголовным делам Верховного суда Грузинской ССР приговорила Р. Аракеляна к восьми годам, Э. Мхитаряна к пяти годам и К. Гозалова к трем годам тюремного заключения.

Следующий номер «Зари Востока» выйдет 15 мая.

Редактор
И. ЧХИКВИШВИЛИ.

ТБИЛИССКИЙ ОРДЕНА ЛЕНИНА ГОСУДАРСТВЕННЫЙ ТЕАТР ОПЕРЫ И БАЛЕТА им. З. ПАЛИАШВИЛИ

13 мая
9-й спектакль 11-го абонемента
Д. Верди — ТРАВИАТА
с участием Д. ГАМРЕКЕЛИ.
14 мая
Ж. Бизе — КАРМЕН
15 мая, днем
Д. Торадзе — ГОРДА
15 мая, вечером
Д. Верди — АИДА
Начало вечерних спектаклей в 8 часов, дневного — в 12 часов.

СЕГОДНЯ В ТЕАТРАХ

Театр оперы и балета имени З. Палиашвили — «Травиата» (в 8 час. веч., 9-й спек. 11-го аб., с уч. Д. Гамрекели); театр имени Ш. Руставели — «Повесть о любви» (в 8 час. веч.); театр имени К. Марджанишвили — «Тетка Чарлея» (в 8 час. веч.); театр имени А. Грибоедова— «Благочестивая Марта» (в 8 час. веч.); театр армянской драмы имени С. Шаумяна — «Песня садов» (в 8 час. веч., аб. №№ 10 и 12); театр музкомедии имени В. Абашидзе — «Аршин мал алан» (в 8 час. веч.); грузинский ТЮЗ — «Рассказ нищего» (в 8 час. веч., аб. № 26); русский ТЮЗ — «О чем рассказали волшебники» (в 10 час. утра и в 1 час дня); грузинский кукольный театр — «Курша» (в 11 час. утра), «Потапыч» (в 2 часа дня); Грузгосфилармония, Концертный зал имени Руставели — концерт Гюнтера Коотц (в 8 час. 30 мин. веч.).

Г. Т., Е. Т., Е. Т. Караджевы, Г. Г., А. Г. и И. Г. Манджгаладзе, Л. Л. Херхеулидзе извещают о смерти матери, бабушки и прабабушки
Варсеник Микитьевны Караджевой.
Гр. паних. 13 мая, в 8 час. веч., на кв. — Коджорская ул., 4. Вынос 14 мая, в 3 часа дня.

Н. А., В. Д. Васадзе, Ж. А., Г. А. Бакрадзе, Р. А. Сванишвили, Ш. И. Месхи извещают о смерти дяди
Кирилла Александровича Зумбулидзе.
Гр. паних. 13 мая, в 8 час. веч., на кв. — ул. Камо, 67. Вынос 14 мая, в 5 час. веч.

ГЛАВНОЕ УПРАВЛЕНИЕ ЛЕСНОГО ХОЗЯЙСТВА, ЗАПОВЕДНИКОВ И ОХОТНИЧЬЕГО ХОЗЯЙСТВА ПРИ СОВЕТЕ МИНИСТРОВ ГРУЗИНСКОЙ ССР

доводит до сведения граждан и рыбодобывающих организаций, что в соответствии с утвержденными постановлением Совета Министров Грузинской ССР от 12 декабря 1958 года за № 817

ПРАВИЛАМИ РЫБОЛОВСТВА В ВОДОЕМАХ ГРУЗИНСКОЙ ССР

З А П Р Е Щ А Е Т С Я

1. Всякое рыболовство в морском предустьевом пространстве рек Риони, Хобис-цкали и Ингури по одному километру вправо и влево от устья и на два километра вглубь моря — **до 31 августа.**

2. **В течение всего года:**

а) лов крючьями осетровых рыб в р. Риони с притоками и во всех прочих реках;

б) лов рыбы в реке Черной, за исключением лова в целях выборазведения;

в) лов черноморского лосося в реке Ингури и во всех реках, впадающих в Черное море в пределах Абхазской АССР, за исключением лова в целях выборазведения;

г) лов рыбы в реке Куре на участке от турецкой границы до села Хертвиси;

д) лов рыбы у плотин, шлюзов, мостов и пристаней на расстоянии менее 500 метров от них;

е) любительский лов рыбы на Тбилисском, Храмском и Шаорском водохранилищах и на озерах Тапаравани, Сагамо и Табискури, в которых проводятся мероприятия по воспроизводству и акклиматизации рыб.

3. **Лов рыбы:**

а) в реках Куре и Алазани с притоками и в р. Иори — **до 31 августа;**

б) в реке Храми с притоками и в Храмском водохранилище — **с 15 мая по 31 августа;**

в) в озерах Тапаравани, Сагамо и Табискури — **с 15 октября по 31 декабря;**

г) в озере Палиастоми и в реках, впадающих в него, — **до 31 июля.**

4. Лов форели во всех реках — **с 1 сентября по 31 декабря.**

5. Лов сазана в озере Тапаравани — **до 31 августа.**

6. Лов рыбы в реках тарпами — **с 1 мая по 31 августа.**

7. Лов рыбы накидками повсеместно — **до 31 августа.**

Любительский лов рыбы для личного потребления (без права продажи) разрешается всем трудящимся сачками, кругами диаметром до 2 метров, ручными подъемными сетками (пауками) размером в стороне сетки не более 2 метров — повсеместно и во всякое время, за исключением запретных для рыболовства мест и запретного времени.

Лов указанными орудиями с ячеями размером не менее 20 мм разрешается производить без применения лодок и установки козел в воде.

Лов удочками с одним крючком разрешается круглый год повсеместно, за исключением водоемов, перечисленных в пункте «е» статьи 2. Лов спиннингами разрешается круглый год повсеместно, за исключением озер, водохранилищ, а также рек, впадающих в Черное море.

На озере Джандар разрешается лов рыбы не более 2 кг. каждому любителю только удочками с одним крючком, при этом допускается лов сазана размером не менее — 20 см., храмули и головля — 15 см.

Нарушители вышеприведенных пунктов Правил рыболовства привлекаются к ответственности.

Главное управление лесного хозяйства, заповедников и охотничьего хозяйства при Совете Министров Грузинской ССР.

АДРЕС РЕДАКЦИИ: Тбилиси, пр. Руставели, 42. ТЕЛЕФОНЫ: заместители редактора — 3-18-04, 3-18-07, ответственный секретарь — 3-17-06, приемная — 3-11-24. ОТДЕЛЫ: партийной жизни — 3-14-82, пропаганды марксистско-ленинской теории — 3-11-22 литературы и искусства — 3-63-28, науки, вузов и школ — 3-30-61, промышленности, транспорта и товарооборота — 3-22-82, сельского хозяйства — 3-19-49, республиканской информации — 3-17-03, писем и массовой работы — 3-17-44, 3-12-83, иностранный — 3-11-22, иллюстрации — 3-16-27, кабинет рабселькора — 3-16-27. Прием объявлений — 3-18-02. ИЗДАТЕЛЬСТВО (ул. Ленина, 14): директор — 3-65-41, заместители директора — 3-22-63. Бухгалтерия — 3-51-81. Директор типографии — 3-24-80. Техническая часть — 3-46 42.

Типография Издательства ЦК КП Грузии «Заря Востока» имени А. Ф. Мясникова, Тбилиси, проспект Руставели, 42. УЭ 03105