ПРОЛЕТАРИИ ВСЕХ СТРАН, СОЕДИНЯЙТЕСЬ!

ЗАРЯ ВОСТОКА

ГОД ИЗДАНИЯ 39-Й

ОРГАН ЦЕНТРАЛЬНОГО И ТБИЛИССКОГО КОМИТЕТОВ КОМПАРТИИ ГРУЗИИ И СОВЕТОВ ДЕПУТАТОВ ТРУДЯЩИХСЯ ГРУЗИНСКОЙ ССР

„ზარია ვოსტოკა" – საქართველოს კომპარტიის ცენტრალური კომიტეტის, თბილისის კომიტეტისა და საქართველოს სსრ მშრომელთა დეპუტატების საბჭოების ორგანო

№ 146 (10865) | Пятница, 24 июня 1960 г. | Цена 20 коп.

ЯПОНСКИЙ ВАРИАНТ ИГРЫ В ГОЛЬФ

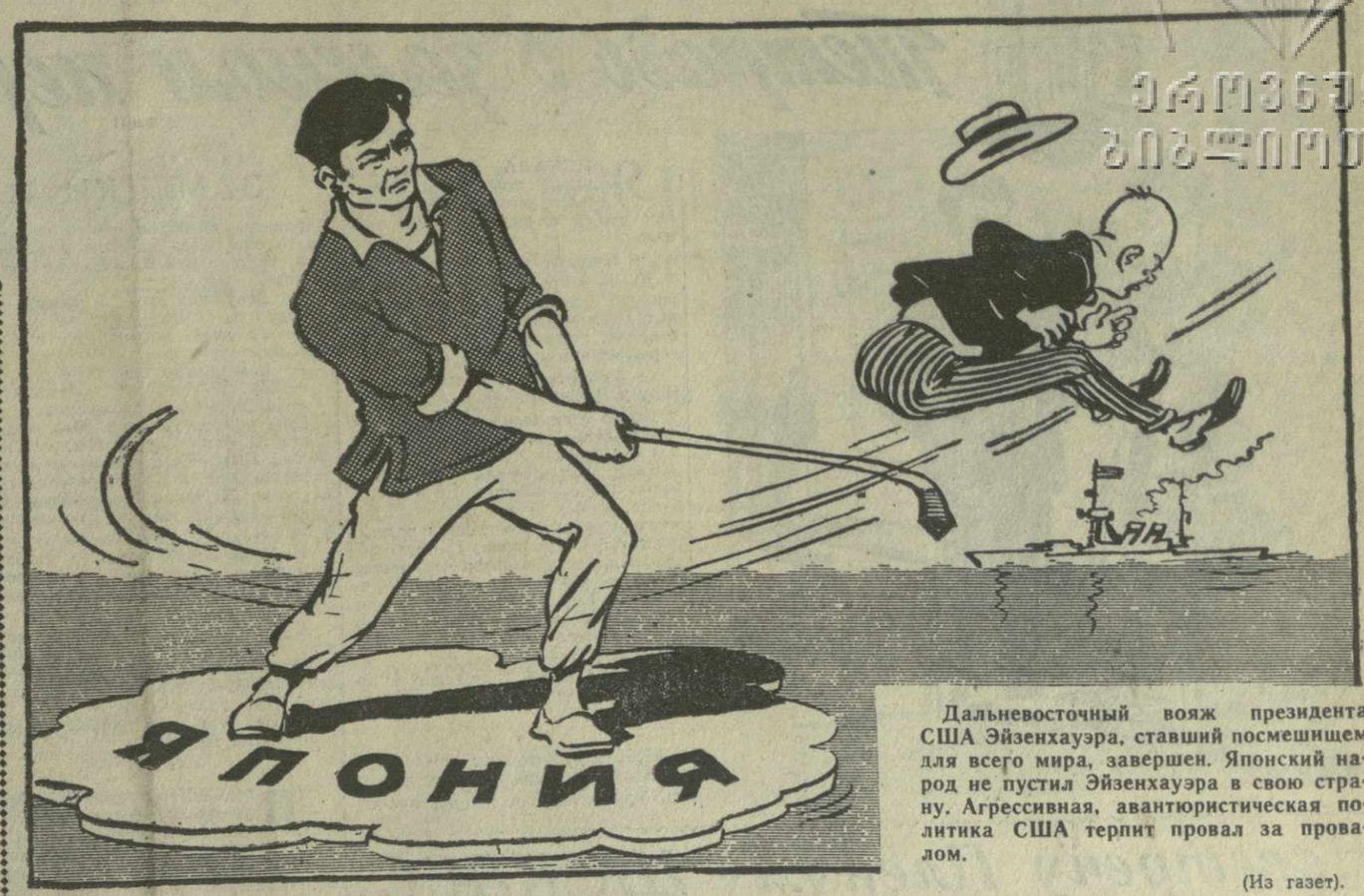

Рис. А. Канделаки.

Дальневосточный вояж президента США Эйзенхауэра, ставший посмешищем для всего мира, завершен. Японский народ не пустил Эйзенхауэра в свою страну. Агрессивная, авантюристическая политика США терпит провал за провалом.

(Из газет).

ЧТОБЫ КРАШЕ СТАЛА ЖИЗНЬ СЕЛА

В борьбе за подъем сельского хозяйства, за создание обилия продуктов огромнейшая роль принадлежит местным Советам. Это они, под руководством партийных организаций, сплачивают вокруг себя тружеников села, вдохновленных задачами развернутого строительства коммунизма. Это они поддерживают любое новаторство, любую инициативу. Это они заботятся о благе, о бытовом устройстве людей, живущих и работающих в колхозной деревне.

Многие местные Советы нашей республики, хорошо сознающие всю свою ответственность за работу на селе, за подъем сельского хозяйства и за высокую культуру производства, успешно борются за укрепление трудовой дисциплины колхозников, за внедрение в сельское хозяйство достижений науки и техники, за увеличение производительности труда. Обобщая и распространяя опыт передовиков, они способствуют росту их рядов.

Но, к сожалению, не везде одинаково успешно решаются эти животрепещущие вопросы сельскохозяйственного производства. И если даже взять всего один вопрос — выработку трудодней колхозниками, то можно убедиться в том, как по-разному будут выглядеть районы республики. Если в Махарадзевском, Горийском, Ткибульском, Цителцкаройском районах выработка трудодней высока, то совсем иное положение в Кварельском, Абашском, Маяковском, Боржомском и других районах.

Местные Советы должны взять сейчас курс на осуществление главнейших задач.

Ни на минуту нельзя забывать о том, как важно не только взять высокие обязательства, но и непременно выполнить их, как необходимо поднимать все колхозы до уровня передовых. Один из мощных резервов дальнейшего подъема сельского хозяйства — его специализация, развитие рентабельных отраслей. В этом деле местным Советам должны оказать существенную помощь Министерство сельского хозяйства и Академия сельскохозяйственных наук Грузинской ССР.

Кто в Грузии не знает замечательных, овеянных трудовой славой имен — чаевода Наиры Гогатадзе из Махарадзевского района, механизатора Михаила Гибишвили из Сагареджойского района, свинаря Д. Сепиашвили из Цителцкаройского района. Таких, как они, в нашей республике немало. Их золотые руки создают богатства, их труд приближает нас к тому времени, когда в нашей стране будет изобилие продуктов.

И разве не святой долг партийных организаций и местных Советов на селе неустанно, изо дня в день заботиться о благоустройстве их жизни, о том, чтобы культурное и бытовое строительство в деревне принимало все более широкий размах?

Замечательную инициативу в этой области проявили труженики Махарадзевского района республики. Местные Советы, совместно с партийными организациями, возглавили развернувшуюся в колхозах района работу по культурному и бытовому строительству. Всего лишь за два года здесь были построены 7 школ и 3 клуба, два дома культуры и 7 библиотек, 6 домов отдыха и 24 детских сада и яслей. Медицинские пункты, аптеки, водопровод и дороги, жилые дома для колхозников — перечень этот велик. Через газету «Правда» всей стране стало известно о том, что в колхозе имени Орджоникидзе Махарадзевского района правление сельхозартели выделило новое здание под колхозный комбинат бытового обслуживания.

Не может не радовать то, что инициатива махарадзевцев была поддержана и распространена по всей республике. И именно благодаря этому быстрее стали строиться и вступать в эксплуатацию школы и клубы, больницы и дома отдыха, детские сады и ясли, бани и другие культурно-бытовые учреждения.

Кто же идет в авангарде этого замечательного движения? Труженики Телавского и Горийского, Зугдидского, Кобулетского и Цителцкаройского районов.

Но во многих районах — Мцхетском и Цаленджихском, Цалкском и Чхороцкуском, Богдановском, Каспском и других — взятые обязательства не выполняются, и это должно серьезно встревожить местные Советы.

Успешное осуществление обязательств по культурно-бытовому строительству зависит от многих факторов, и главнейшие из них должны постоянно находиться в центре внимания. Расходуя средства разумно, экономно, необходимо ускорить сооружение объектов первостепенной важности.

Важную роль в деле строительства на селе призваны сыграть образованные межколхозные строительные организации. Забота местных Советов о нуждах этих организаций во многом определит успех работы.

Нельзя забывать еще о двух моментах: о внедрении в колхозное строительство передовых индустриальных методов и о самом широком использовании местных материалов.

Сейчас новостройки стали уже неотъемлемой частью сельского пейзажа. И их должно становиться день ото дня все больше. Пусть краше и благоустроеннее становится жизнь тружеников нашего села!

ПРОМЫШЛЕННОСТЬ ГОРОДА ТБИЛИСИ ДОСРОЧНО ВЫПОЛНИЛА ПОЛУГОДОВОЙ ПЛАН

Претворяя в жизнь исторические решения XXI съезда партии и июньского Пленума ЦК КПСС, широко развернув социалистическое соревнование за достойную встречу июльского Пленума ЦК КПСС, сороковой годовщины установления Советской власти в Грузии и Компартии Грузии, труженики города Тбилиси досрочно — 21 июня завершили выполнение полугодового плана 1960 года.

Промышленность города дала стране сверх плана десятки металлорежущих станков, 114 тонн стального литья, 7.209 штук электроавтоматов, 6 штук электросварочных аппаратов, 3,6 тонны электроизоляционных материалов, на десятки тысяч рублей электроустановочных пластмассовых изделий, 119 тысяч метров шерстяных и шелковых тканей, 114 тыс. пар чулочно-носочных изделий, 27 тысяч пар обуви, 156 тонн готового расфасованного чая, 142 миллиона штук папирос и сигарет, 217 тонн кондитерских изделий, 50 тысяч декалитров вина виноградного, 192 тысячи бутылок шампанского, 1.920 тонн цельнокислого молочного изделия и много другой продукции.

(ГрузТАГ).

Забота о здоровье трудящихся

БАТУМИ, 23. (ГрузТАГ). Состоялся очередной пленум Аджарского областного комитета Компартии Грузии, обсудивший вопрос о состоянии медицинского обслуживания населения и о мерах его дальнейшего улучшения. С докладом выступил первый секретарь обкома партии Д. Мамуладзе.

Докладчик и выступившие в прениях доктор медицинских наук Г. Хечинашвили, кандидат медицинских наук, заведующий агарским медицинским участком Хулойского района А. Масхулия, главный врач Батумского тубдиспансера О. Наракидзе, первый секретарь Батумского райкома партии Н. Хахуташвили, министр здравоохранения Аджарской АССР И. Диасамидзе и другие говорили о задачах, поставленных партией и правительством перед трудящимися в области улучшения медицинского обслуживания населения, вскрыли имеющиеся недостатки. В частности, на пленуме было отмечено, что еще не все медицинские участки укомплектованы квалифицированными кадрами.

По обсужденному вопросу принято постановление, направленное на улучшение медицинского обслуживания населения Аджарии.

Возвращение в Москву делегации Верховного Совета СССР

В Москву 22 июня из Дании возвратилась делегация Верховного Совета СССР, возглавляемая Председателем Совета Национальностей Верховного Совета СССР Я. В. Пейве. Она находилась в Дании по приглашению фолькетинга с ответным визитом семь дней.

(ТАСС).

ОБ ОТКРЫТИИ ТРЕТЬЕЙ СЕССИИ ВЕРХОВНОГО СОВЕТА ГРУЗИНСКОЙ ССР ПЯТОГО СОЗЫВА

Третья сессия Верховного Совета Грузинской ССР открывается сегодня, 24 июня, в 10 часов утра в зале заседаний Верховного Совета Грузинской ССР.

ПО СЛЕДАМ ПИСЬМА В РЕДАКЦИЮ

Учтите при характеристике...

В редакцию поступила жалоба от сотрудника Управления Главторгмаша при Совете Министров Грузинской ССР о фактах обсчета покупателей в магазине № 9 «Тбилгастрономторга», что на Октябрьской улице.

Направляя эту жалобу через Управление торговли исполкома Тбилисского городского Совета директору тбилисского городского торга «Гастроном» Д. Хелидзе, редакция надеялась, что там чутко отнесутся к критическим замечаниям покупателей, накажут нарушителей правил советской торговли.

Однако мы можем сообщить нашим читателям, что в лице Хелидзе объявился опытный зажимщик критики.

Взяв под защиту продавщицу, он, после двухнедельного молчания, сообщил редакции: «Ввиду того, что не удалось установить правильность жалобы, нами она была оставлена без последствия».

Однако это еще полбеды.

Хелидзе решил наказать тех, кто писал жалобу, чтобы не повадно им было впредь замечать недостатки во вверенном ему «Гастрономе». С этой целью он письменно обратился к начальнику и председателю месткома Управления Главторгмаша, черня в своем послании честных и трудолюбивых сотрудников и специалистов, в частности главного инженера А. Григолия, старшего экономиста, заместителя секретаря партбюро В. Шавердову, картотетчицу Н. Годуйко и др.

Д. Хелидзе возмущается их «поведением» и спрашивает: «Зачем т. Годуйко затеяла эту жалобу, оторвала редакцию газеты и других работников от непосредственной работы...». И предлагает: «Прошу это обстоятельство иметь в виду при характеристике тт. Годуйко и Шавердовой».

Как и следовало ожидать, руководители Управления Главторгмаша при Совете Министров Грузинской ССР не «учли» этой просьбы. Они отозвались о товарищах Григолия, Годуйко, Шавердовой и других авторах жалобы, как о людях, заслуживающих уважения и доверия.

Руководители «Тбилгастрономторга» отписались и на жалобу гр. Кукуджанова, сигнализировавшего о фактах недолива боржомской минеральной воды в магазине № 34.

Работники торга, спустя почти месяц, сообщили в редакцию, что «фактов недолива не было установлено...». «Было бы желательно, чтобы гр. Кукуджанов зашел к нам и тогда совместно с ним мы могли бы произвести проверку». Так что всякий желающий критиковать должен запастись временем и терпением, чтобы ходить по магазинам и осуществлять проверку своих жалоб.

Это очень печально, что руководители «Тбилгастрономторга» столь странно относятся к жалобам трудящихся и своим поведением прикрывают нечестных работников прилавка. Надо полагать, что Министерство торговли Грузинской ССР строго спросит за это с руководителя торга.

последние известия

ЗАЯВЛЕНИЕ КОМПАРТИИ ЯПОНИИ

ТОКИО, 23 июня. (ТАСС). В опубликованном сегодня здесь заявлении президиума Центрального Комитета Коммунистической партии Японии по поводу обмена грамотами между правительством Японии и Соединенных Штатов о ратификации японо-американского «договора безопасности» подчеркивается, что ратификация договора безопасности без согласия и одобрения японского народа является недействительной, а сам договор — незаконным.

Коммунистическая партия призывает японский народ расширять борьбу за ликвидацию японо-американского договора безопасности, за немедленную безусловную отставку правительства Киси, за создание демократического правительства.

ВОЕННЫЙ СОЮЗ, ПРОТИВОРЕЧАЩИЙ КОНСТИТУЦИИ

ТОКИО, 23 июня. (ТАСС). Весть о том, что правительство Киси, игнорируя волю народа, сегодня обменялось с США ратификационными грамотами японо-американского «договора безопасности», вызвала новую волну возмущения японского народа. Выступая от имени социалистической партии, генеральный секретарь партии Эда заявил, что социалисты считают этот договор недействительным. Новый военный союз, сказал он, противоречит конституции Японии и Уставу ООН. Отметив, что правительство Киси навязало этот договор фашистскими, диктаторскими методами, Эда заявил: «Мы клянемся вести борьбу до тех пор, пока вся японо-американская военная система не будет разрушена».

Прибытие в Осло А. И. Микояна

ОСЛО, 23 июня. (ТАСС). Сегодня сюда по приглашению норвежского правительства в связи с открытием первой в Норвегии советской промышленной выставки прибыла правительственная делегация Советского Союза во главе с первым заместителем Председателя Совета Министров СССР А. И. Микояном.

На аэродром Форнебу для встречи советской правительственной делегации прибыли премьер-министр Норвегии Э. Герхардсен, министр иностранных дел Х. Ланге, представители дипломатического корпуса, ответственные сотрудники МИД, представители общественности, жители Осло.

Совет Безопасности рассматривает жалобу Аргентины

НЬЮ-ЙОРК, 23 июня. (ТАСС). Совет Безопасности ООН приступил к рассмотрению жалобы Аргентины на Израиль в связи с похищением израильскими агентами находившегося в Аргентине нацистского военного преступника Адольфа Эйхмана. Первым выступил представитель Аргентины. Он заявил, что похищение Эйхмана является нарушением суверенитета Аргентины, и потребовал, чтобы Израиль возвратил Эйхмана и наказал лиц, похитивших его.

Приглашенная на заседание Совета министр иностранных дел Израиля Меир в своем выступлении подробно остановилась на массовом уничтожении евреев нацистами во время второй мировой войны, осуществлявшемся под непосредственным руководством Эйхмана. Она признала, что израильские граждане, захватившие Эйхмана, нарушили аргентинские законы. В то же время она в категорической форме отвергла обвинение Израиля в нарушении суверенитета Аргентины. Меир заявила, что Эйхмана будут судить.

ПРЕБЫВАНИЕ РАДЖЕНДРА ПРАСАДА В МОСКВЕ

Президент Республики Индии Раджендра Прасад 22 июня продолжал знакомиться с жизнью Москвы. Утром высокий гость из Индии совершил поездку на Выставку достижений народного хозяйства СССР.

После осмотра Выставки высокий гость и его спутники посетили Третьяковскую галерею.

Вместе с президентом Индии на Выставке достижений народного хозяйства СССР и в Третьяковской галерее побывали индийские журналисты, сопровождающие Р. Прасада в поездке по Советскому Союзу.

В честь президента Республики Индии Раджендра Прасада 22 июня дали завтрак аккредитованные в Москве послы стран — участниц Бандунгской конференции.

К собравшимся обратился с речью президент Республики Индии Р. Прасад. Затем от стран — участниц Бандунгской конференции выступил посол Бирманского Союза в СССР У Чин. В заключение выступил Председатель Президиума Верховного Совета СССР Л. И. Брежнев. (ТАСС).

ЗА 145.000 ТОНН ЧАЙНОГО ЛИСТА!

Следуя почину Наиры Гогатадзе, чаевод колхоза имени Орджоникидзе села Ушапати Цхакаевского района Лили Ткебучава собирает ежедневно больше чая, чем в прошлом году. Она сдает по 70—80 килограммов сортового листа в день. Девушка стала работать в родном колхозе после окончания средней школы.

На снимке: передовой чаевод Л. Ткебучава.

Фото И. Сепиашвили. (Фотохроника ГрузТАГа).

ОТЛИЧИЛИСЬ НА СБОРЕ

23 июня

В БАТУМСКОМ РАЙОНЕ

Колхозница артели села Хелвачаури **Нуну ДИАСАМИДЗЕ** при норме 20 килограммов собрала 45, а в прошлом году в этот день — 15 килограммов.

Сборщица той же артели **Айше НАКАШИДЗЕ** собрала 66 килограммов чайного листа, а в прошлом году в этот день—25 килограммов.

В ЦАЛЕНДЖИХСКОМ РАЙОНЕ

Колхозницы сельхозартели имени Сталина села Джгали при норме 25 килограммов собрали: **Тамара КАНТАРИЯ**—60, **Тина ДЗАГАНИЯ**—55, **Шура ПИПИЯ**—52 килограмма чайного листа.

В ТКИБУЛЬСКОМ РАЙОНЕ

Сборщицы колхоза села Цуцхвати при дневной норме 25 килограммов собрали: **Нора ЦИРЕКИДЗЕ**—80, на 20 килограммов больше, чем за соответствующий день прошлого года, **Мери ЖОРЖОЛАДЗЕ**—75, на 30 килограммов больше, чем в этот же день прошлого года. **Жужуна БАБУНАШВИЛИ, Минадора МЕСХАРАДЗЕ** ежедневно собирают по 50—60 килограммов чайного листа.

Колхозница артели имени Орджоникидзе села Курсеби **Тамара АБЕСАДЗЕ** при норме 18 килограммов собрала 60, на 15 килограммов больше, чем в этот же день прошлого года. Ее односельчанка **Гогуца ИАМАНИДЗЕ** собирает на 15—20 килограммов чайного листа больше, чем собирала в эти же дни прошлого года.

Годовой план — к 15 августа

Отлично идет сбор чайного листа в колхозе села Аламбари Кобулетского района. Колхозники сдали на чайную фабрику несколько тонн сортового листа сверх плана.

На протяжении ряда лет многие колхозницы, имеющие малолетних детей, не могли принимать активное участие в общественном труде, так как в артели не было детских яслей. В нынешнем году правление и партийная организация колхоза решили построить детские ясли. К 15 мая это решение было осуществлено, и сейчас 25 колхозниц-матерей получили возможность активно участвовать в сборе.

С первых же дней сезона энергично трудится мать двух малолетних детей Гули Гиоргадзе. Она собирает в день в среднем 70 килограммов сортового чайного листа. Чаеводы второй бригады не зря называют Гули Гиоргадзе мастером высокого урожая. Она борется за то, чтобы в нынешнем году собрать 4.500 килограммов сырья.

Больших успехов добивается передовой чаевод первой бригады Фадимэ Махарадзе. Она ежедневно сдает по 60—65 килограммов листа. Вдвое перевыполняют нормы сбора чайного листа Ольга и Нази Микеладзе, Фадимэ Джапаридзе, Мери Шавишвили, Эминэ Гохидзе и многие другие.

Чаеводы аламбарского колхоза решили выполнить годовой план сбора листа к 15 августа и до конца сезона собрать сверх плана 20 тонн «зеленого золота».

Т. ГОГУАДЗЕ,
селькор.

ВСЛЕД ЗА УБОРКОЙ

КВАРЕЛИ. (Корр. «Зари Востока»). Заботясь о создании прочной кормовой базы для общественного животноводства, колхозы района вслед за уборкой ячменя очищают поля от пожнивных остатков и засевают их кукурузой.

Первым приступил к севу пожнивной кукурузы колхоз имени Ленина села Ахалсопели. Здесь уже засеяно по жнивью свыше 50 гектаров. Ахалсопельцы обещали с каждого из 250 гектаров пожнивных посевов получить по 300—350 центнеров зеленой массы и заложить на корову по 15 тонн высококачественного силоса. Сев пожнивной кукурузы успешно идет в колхозах сел Кварели, Чикаани и других.

Тетрадь в зеленом переплете

ЗАМЕТКИ ИЗ ДНЕВНИКА

Я ИСКАЛА Роберта Гурчиани повсюду и совсем, было, отчаялась найти его, как кто-то в институте посоветовал:

— Пойдите к нему домой.

Дверь открыл высокий смуглый юноша. У него были большие сильные руки и улыбка, совсем как у ребенка. Узнав о том, что меня интересует, он сказал:

— Роберта нет, уехал на практику в Боржоми.

Давно уже были сказаны эти слова, давно уже следовало уйти, а я стояла, как будто этот юноша должен был сказать мне что-то очень и очень важное. Но он колебался, думал. Я это видела по тому, как горели его глаза и вздрагивали губы. Не знаю, сколько это длилось. Когда я снова посмотрела на дверь, его уже не было. Но я не уходила. Еще через минуту он протягивал мне толстую тетрадь в зеленом переплете.

— Вот, прочтите.

Я ехала домой. Был вечер. В автобусе горели лампочки. Я раскрыла тетрадь.

* * *

«Нет, я не мог поступить иначе. Я видел, как была испугана девушка. Три остановки подряд она собиралась сойти, но что-то пугало ее, и она снова входила в вагон, а я стоял за ней и ничего не мог понять.

— Девушка, что с вами? — спросил я.

— Те двое, посмотрите, я боюсь их.

— Вам нужно сойти?

— Да.

— Пойдемте, я провожу вас.

Дом ее был далеко. Она ведь проехала три остановки. Шли молча. Было мало огней и мало звезд на небе. Я не мог разглядеть ее лица. Неужели она боялась и меня? Но вот девушка остановилась.

— Меня зовут Алла, — сказала она, — я уже дома, — и протянула руку. Ладонь была холодная.

А те двое, они подстерегли меня. Набросились с кулаками. Сколько злости было в них. Что это за люди? Откуда берутся такие? Дома брат сказал:

— Ну что, дружинник, снова с синяками явился?

* * *

ПОСЛЕДНИЕ дни со мной происходит что-то непонятное. Но что — не могу объяснить. Скучаю? Да, да, скучаю по дому, по Сванетии. Странно. Кажется, я в первый раз испытываю это чувство. Значит, правда, что тебя обязательно должно тянуть туда, где ты родился, где вырос, где впервые ощутил жизнь. Нигде нет такого неба и гор, и леса, и реки, похожей на Ингури. Дед. Это он научил меня понимать красоту, природу. Его влюбленность скоро передалась и мне. Старик был лесничим. Он мог без устали рассказывать о том, как живет лес, а я мог без устали слушать его. А тот разговор, я никогда не забуду его. Сколько, оказывается, можно вложить в слова:

— Мальчик, — сказал он, — ты уже взрослый, и я хочу поговорить с тобой. Я боюсь за лес. Ты видишь, как его рубят. Он может умереть. Я уже стар и, видно, говорить разучился, не могу объяснить это людям. Вот если бы ты был лесным инженером...

Еще два года, и я им стану. А тогда? Тогда я не послушался деда. Приехал в Тбилиси и решил сдавать на геологический. Зачем? — Не знаю. В экзаменационном листе стояли одни пятерки, но когда на последнем экзамене я получил тройку, уехал домой. Деду рассказал все, ему нельзя было лгать. Он долго о чем-то думал и, наконец, спросил:

— Как будешь дальше жить?

— Пойду работать на лесосплав.

Через 10 дней на мое имя пришло письмо, в котором сообщалось, что меня зачислили в Грузинский политехнический институт. Только я никому не показывал эту бумагу.

* * *

ЗАЧЕМ я вспылил так, раскричался. Ну обвесила, ладно. Просто я вспомнил другое. Странно, с тех пор прошло много времени, а я, оказывается, помню об этом. Это было там, на лесосплаве. Мне нравилось все: и то, что работа такая захватывающая, с риском, и что рядом люди мужественные и сильные. Я учился, приглядывался, взрослел, смотрел на все почти с благоговением. И вот тогда все это случилось, тогда впервые меня обманули. Мне было 17, ему — за 40, я был простой рабочий, он — десятник. Я верил ему, он — обманывал. Принимая лес, занижал кубатуру: записывал больше по длине и меньше по диаметру. Узнал я об этом случайно, когда в конторе нашел расчетные таблицы по определению объема древесины. После, при встрече я назвал его вором, он не оскорбился, он уехал с лесосплава.

* * *

ПРО нас говорили — они друзья. Да, это было так. Он первый подошел ко мне. Он старший, он хотел помочь. Это было на приемных экзаменах. Их я сдавал вторично. На этот раз на лесотехнический факультет. Дед взял верх. Нас зачислили. Мы были всегда вместе. Прошел год и еще год. Про нас все так же говорили — они друзья. Но был момент, когда товарищи стали сомневаться в этом. С чего все началось? Не знаю, не заметил. Только мы стали совсем чужие. Встречаемся — молчим, нечего сказать друг другу. Его всегда радовали мои успехи. Так было раньше. А сейчас? Когда я занял первое место на институтских соревнованиях по метанию диска, он не подошел, не пожал руки. Поздравляли все, только не он. Дело даже не в рукопожатии, хотя и это много значит. Во взгляде, во всей его фигуре было что-то недоброе. Может быть, он считает, что не это главное. А как объяснить тот случай, во время моей болезни? Брат куда-то ушел. Я был один. В дверь постучали. Это был Игорь. Наверное, шел пешком. На сапоги налипла грязь, шинель промокла. Осенью часто льют дожди. Увидел меня. Обрадовался. Присел на край кровати. Сказал:

— Ты болен, а я-то думал, просто прогулял. Сегодня на военном деле не было полгруппы. Нужно прийти, объяснить. Грозили снять стипендию. — Сказал и не поднялся, не ушел, и мы долго говорили, совсем как раньше, в начале нашей дружбы. Я подумал, что он хороший и, наверно, я сам в чем-то виноват.

* * *

В ТУ минуту я думал, что поступаю правильно, а сейчас? Сдавали аналитическую химию. Сидели рядом — я и Алеша. Я тренировался, он много и усердно занимался, я почти ничего не знал, он был хорошо подготовлен. Но случилось неожиданное. Я знал вопросы, он нет. Наверно, это было то единственное, что ему просто не запомнилось. Мне стало неловко, и к экзаменационному столу я вышел с билетом Алеши. Меня выгнали, он получил 4. Разве в этом есть что-то предосудительное? А аналитическую химию я сдал, предварительно выучив ее так, как Алеша.

* * *

ЕДУ на практику в Боржоми. Если бы это было так же интересно, как целина! Нигде я не чувствовал себя таким сильным и нужным, как там. Дорога была длинной, вереница телеграфных столбов — нескончаемой, и поля, кругом поля. Они сливались с небом, и это было похоже на море. А там, в колхозе имени Красина, нас ждали люди с улыбающимися лицами, и хлеба, которые нужно было убрать. Я и Алеша работали на одном тракторе, сменяя друг друга. Пахали — под палящим солнцем, при пыли. На доске почета появились наши портреты. Под моим было написано: «Роберт Гурчиани, студент лесотехнического факультета Грузинского сельскохозяйственного института, выполнение плана — 200—250 процентов». И еще мы получили медали «За освоение целинных земель». А самое главное — я приобрел там друга. Когда мы прощались, он сам мне об этом сказал... Саша Овчинников пришел к нам ночью, нежданно. Он жил далеко в поселке, с семьей.

— Мальчики, пацан мой заболел, дизентерия, в Челябинск надо везти.

Я вспомнил, что у меня есть терамицин. «Там плохая вода, возьми с собой», — сказала мне мама и положила в вещевой мешок. Я начал лихорадочно рыться в вещах. Мальчики приподнялись на койках. Они знали все. Они смотрели на меня. Наконец, я нашел лекарство и положил его перед Сашей. Мальчики смотрели на меня, и я понял: они поступили бы так же.

Я еду на практику в Боржоми, если бы это было похоже на целину...»

* * *

ВОТ и моя остановка. В тетради было еще много страниц. Тетрадь была толстая. Но и прочитанного было вполне достаточно. Знакомство с Робертом Гурчиани состоялось.

Т. МУРМАНИШВИЛИ.

Навстречу Пленуму ЦК КПСС

Дорогу пластмассам!

В век атомной энергии, искусственных спутников Земли и электронных счетных машин прогресс в технике невозможен без применения высококачественных синтетических материалов.

Применение пластмасс в машиностроении позволяет резко снизить вес машин и повысить их эксплуатационные качества при экономии цветных металлов.

В химической промышленности применяют твердые и эластичные пластмассы для изготовления газопроводов, кислотопроводов, в качестве конструкционных материалов, защитных покрытий и т. д.

Благодаря своим свойствам пластмассы являются также весьма перспективными материалами для применения в строительстве.

И вот при таких больших возможностях Тбилисский завод пластмасс Управления электротехнической и приборостроительной промышленности, к сожалению, выпускает изделия исключительно для электротехнической промышленности. Эта ограниченность объясняется тем, что на пути разрешения многих перспективных вопросов стоят ведомственные барьеры.

Можно ли с этим мириться сегодня? Конечно, нет!

Необходимо срочно произвести реконструкцию Тбилисского завода пластмасс. Но прежде всего следовало бы перевести указанный завод из Управления электротехнической и приборостроительной промышленности в ведение Управления металлургической и химической промышленности. Этот вопрос поднимался руководством завода несколько раз, но безрезультатно.

Находясь в ведении Управления электротехнической и приборостроительной промышленности, Тбилисский завод пластмасс не может выполнять свое основное назначение — обеспечивать пластмассой разные отрасли народного хозяйства.

Желательно также освободить завод от сборки приборов и приспособлений электротехнической промышленности. Заводу пластмасс следует выпускать продукцию только из пластмасс, предоставив сборку изделий другим предприятиям.

Другим узким местом сейчас является то, что сам завод пластмасс готовит себе формы для изделий, когда с этой работой более успешно могли бы справиться механические заводы республики.

Все эти неувязки тормозят развитие производства пластмасс в Грузии. На базе Тбилисского завода пластмасс следует создать комбинат, выпускающий более разнообразную продукцию.

Р. ГАБУЗОВ,
инженер Грузинского политехнического института имени В. И. Ленина.

УП

Инициатива днепропетровцев, решивших ускорить рост производительности труда вдвое по сравнению с намеченными темпами по семилетнему плану, заслуживает самого широкого одобрения.

У нас на предприятиях республики есть условия для такого ускоренного роста производительности труда. Хочу подробнее остановиться на одном новшестве, которое должно сыграть большую роль в повышении производительности труда на машиностроительных и станкостроительных предприятиях. Это — так называемые УП.

УП — это универсальное приспособление. Это новшество пробивает себе дорогу на производстве.

Универсальные приспособления известны сравнительно давно, но внедрять их на предприятиях Грузии стали недавно.

На Тбилисском станкостроительном заводе имени Кирова это приспособление внедрено в механическом цехе специальных станков.

Универсальные приспособления особенно эффективны в производстве, где продукция планируется мелкими сериями, а для обработки целого ряда сложных и точных деталей требуется изготовление многих приспособлений, что удорожает стоимость продукции.

Универсальное приспособление, пригодное одновременно для сверловки, фрезеровки и расточки деталей, спасает положение.

Расскажу для примера об одном оригинальном универсальном приспособлении, примененном в цехе для сверления отверстий диаметром от 5 до 21 миллиметра в круглых крышках и флянцах на вертикально-сверлильных станках.

Раньше, чтобы просверлить флянец или круглую крышку, надо было разметить их под сверловку, затем для крепления на столе станка изготовить целый ряд болтов, прижимных планок и т. д. На все это уходило много вспомогательного времени.

С внедрением универсального приспособления отпала необходимость в разметке и на 80 процентов сократилось вспомогательное время, затрачиваемое на установку и крепление детали. Резко сократилось также время, затрачиваемое на сверловку. Она производится и быстрее и точнее.

Универсальное приспособление для сверловки круглых крышек и флянцев просто по своей конструкции и эксплуатационным качествам. Его можно широко применять на всех металлообрабатывающих предприятиях Совнархоза Грузии.

В нашем механическом цехе около 80 наименований деталей переведено на сверление при помощи универсального приспособления, которое дало большой экономический эффект.

Однако, бывая на других металлообрабатывающих заводах, я не замечал применения универсальных приспособлений. Да и у нас на заводе в этом направлении делаются только первые шаги. А между тем именно для наших металлообрабатывающих предприятий, работающих зачастую мелкими сериями, широкое применение универсальных приспособлений имеет большое значение.

Пути внедрения этих приспособлений должны быть изучены в заводских конструкторских бюро, технологами. Большую помощь в этом деле могут и должны оказать предприятиям научно-исследовательские учреждения.

Сейчас, когда в связи с подготовкой к июльскому Пленуму ЦК КПСС широко обсуждаются проблемы технического прогресса, вопрос о применении УП должен получить быстрое разрешение.

А. АЛЕКСЕЕНКО,
фрезеровщик станкостроительного завода имени Кирова, зам. председателя совета рабселькоров «Зари Востока».

Ветрозащитные полосы в колхозе села Кицниси Горийского района.
Фото И. Двали. (Фотохроника ГрузТАГа).

ГАСТРОЛИ МОСКОВСКОГО ТЕАТРА ИМЕНИ СТАНИСЛАВСКОГО

ВСТРЕЧА СО СТАРЫМИ ГЕРОЯМИ

ГАСТРОЛИРУЮЩИЙ в столице нашей республики театр имени К. С. Станиславского первыми же своими постановками увлек зрителя тем «одухотворенным реализмом», который столь свойствен этому театру, воспитанному на замечательных традициях МХАТа.

Поэтому обращение творческого коллектива театра к «Машеньке» — одной из лучших пьес А. Афиногенова — представляется нам вполне закономерным. В пьесе нет эффектных драматургических поворотов, нет героических характеров и бурных переживаний. Но, видимо, вот эта обыденность жизненных ситуаций, простые характеры обыкновенных людей, раскрывая которые автор поднимается до широкого обобщения, к большим проблемам общественной жизни, и увлекли коллектив театра.

«...Обстоятельства не являются извне приложенными к характерам, а, наоборот, из характера вытекают», — говорил драматург, и театр положил эти слова в основу спектакля, сделал их ключом ко всему замыслу сценического воплощения пьесы, поставленной режиссерами П. Лесли и П. Резниковым.

Вот почему от сцены к сцене, от акта к акту мы видим, как развиваются мотивировки поведения героев, как психологически точно созданы ими сценические характеристики.

На наших глазах меняются уже знакомые нам по прежним постановкам герои — и профессор Окаемов, и Машенька, и их друзья; и перед нами проходит жизнь этих, казалось бы, ничем не примечательных людей. В их внутреннем, духовном мире, как в капле воды, отражаются черты новых людей, людей социалистического уклада.

Верное, подлинно творческое решение пьесы и предопределило успех всего спектакля. Постановщикам и всему актерскому ансамблю удалось в малом раскрыть большое, и спектакль получился мягкий, без «нажимов», его драматическая линия нигде не заслоняется комедийной, актеры играют просто, легко, не скатываясь к сентиментальности.

В пьесе Афиногенова в центре всего сценического повествования — два образа: профессор Окаемов и его внучка подросток Машенька.

Заслуженный артист РСФСР Н. Михайлов рисует Окаемова таким, каким его «увидел» драматург: внешне «колючим», суровым. Но за этой внешней суровостью зритель вскоре угадывает большое, доброе сердце отзывчивого, ласкового человека. С неожиданным приходом внучки теплее становится в «холодном доме» профессора, теплее становится и у него на сердце, и мы видим, как растет в нем любовь к Машеньке. И тогда все его причуды, некоторая вздорность характера отходят на задний план, уступая место самому главному и самому важному в характере Окаемова—Михайлова. Особенно хорошо проводит актер последние сцены — сдержанно и точно передает всю драму человека, теряющего последнюю привязанность в жизни, все то, что осветило его жизнь на склоне лет.

С судьбой старого, уходящего из жизни человека тесно переплетается судьба молодой, только вступающей в жизнь девушки-подростка. С приходом Машеньки в дом Окаемова вторгается сама весна с ее неповторимым ароматом, буйным цветением. И тогда этот мудрый, многое повидавший на свете человек по-новому начинает видеть окружающий мир.

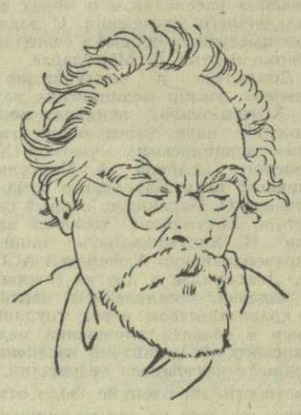

Н. Михайлов в роли профессора В. Окаемова.

Тему юности, проходящую через весь спектакль, великолепно доносит до зрителя исполнительница роли Машеньки артистка О. Бган. С первого же появления на сцене актриса покоряет своей непосредственностью, своим обаянием. И та «серьезность», которую она хочет придать себе вначале, воспринимается зрителями, как желание девочки-подростка казаться старше своих лет.

Машенька—Бган—подросток с еще не установившимся характером. Широко раскрытыми глазами она смотрит на жизнь. Первая встреча с суровым дедом тяжело ранит ее, простертые навстречу ему руки печально опускаются, взгляд становится настороженным, но лед недоверия постепенно тает, и мы видим, как расцветает душа Машеньки, как в ней просыпается нечто новое, возвышенное. Актриса очень верно и правдиво передает зарождение первой любви, первые глубокие порывы души. Мы видим чудесную смену красок в гамме переживаний артистки, окрашивающих и глубокую привязанность Машеньки к старому деду, и ее признательность Нине Александровне, и радость встреч с Леонидом Борисовичем.

Нина Александровна в исполнении заслуженной артистки УССР Т. Семичовой — женщина чуткая, умная. Хотелось бы, чтобы она была более искренна в проявлении своих чувств, своих переживаний, чтобы в ней было больше тепла, особенно в сценах с Леонидом Борисовичем и с Машенькой на новогоднем вечере.

О. Бган в роли Машеньки.
Дружеские шаржи А. Канделаки.

Драматург наделил Леонида Борисовича большими чувствами; образ же этот в сценической трактовке артиста С. Ляхницкого лишен целостности, глубины. Особенно это ощущается в самом начале появления артиста на сцене: уж слишком он суетлив, шумен без всякой к тому надобности. Правда, в сцене у елки и в последней картине Леонид Борисович — Ляхницкий становится проще, искреннее, но это уже не меняет создавшегося общего впечатления.

Б. Белоусов же сдержан, тактичен в роли Павла Павловича Туманского — запутавшегося пошляка и циника, ищущего в жизни легкие пути. В тон ему играет Л. Сатановский, исполняющий роль сына Туманского — Виктора, который предстает перед нами достойным отпрыском своего папаши.

Очень искренне, тепло играет Мотю заслуженная артистка РСФСР М. Кравчуновская; она вся какая-то «домашняя», «уютная», «всамделишная». В этой простой женщине много человечности, чуткости, истинно душевного благородства, слегка лукавого юмора, который делает образ особенно жизненным.

Несколько холодной показалась нам заслуженная артистка РСФСР Т. Гурко в роли Веры Михайловны. Чрезмерная сдержанность лишает ее столь необходимой взволнованности, которая должна проявиться при встрече матери с дочерью Машенькой. Сильнее получилась в спектакле сцена с Окаемовым. Здесь уже в голосе актрисы появляются нотки подлинной взволнованности.

С увлечением, просто и очень естественно играют друзей Машеньки Б. Нащекин (Сеня), Л. Савченко (Леля), Е. Никищихина (Галя).

Декорации заслуженного деятеля искусств РСФСР художника Л. Силича как нельзя лучше воссоздают обстановку, в которой живет и трудится профессор. Все здесь так привычно, обжито. Это подлинный мир старого ученого.

«Машенька» в постановке наших гостей — интересный, злободневный спектакль. В наши дни он зазвучал по-новому, вновь поднимая морально-этические проблемы, которые теперь так волнуют нашу общественность. Эти проблемы всегда актуальны. Встреча со старыми героями и на этот раз была очень приятной.

Надежда ШАЛУТАШВИЛИ.

Рабселькоры сообщают

Есть 3.300 тонн!

Колхозники села Борбало Тетрицкаройского района первыми в районе приступили к заготовке силоса из дикорастущих трав. За короткий срок в артели заложено 3.300 тонн силоса.

По плану в этом году колхоз должен был заготовить 3.000 тонн силоса. Развернув соревнование в честь 40-летия установления Советской власти в Грузии, борбалойцы решили заложить 5.000 тонн силоса, в том числе 2.000 тонн из кукурузы.

Больше силоса — больше молока и мяса стране — таков девиз здешних колхозников, которые готовят прочную кормовую базу для животноводства.

П. ГУСЕВ,
селькор.

Наше село Дашбаш

Дашбаш. Раньше мало кто знал о существовании этого села в Цалкском районе. А сейчас народ прославил его своими делами. Мои односельчане умеют не только трудиться, но и культурно проводить свой досуг. Это видно на примере хотя бы сельской библиотеки. У нас около 200 постоянных читателей, увеличился и книжный фонд. В библиотеке проводятся беседы, конференции, диспуты.

Когда над селом опускается вечер, в окнах библиотеки долго еще горят огни.

Х. МАКОЯН,
библиотекарь.

Это необходимо

Я и многие мои товарищи интересуемся производством цемента, его технологией и, конечно, литературой, связанной со всеми этими вопросами. Однако книг по этим вопросам на грузинском языке почти нет.

В нашей республике работает Научно-исследовательский институт сооружений и гидроэнергетики, два цементных завода. У нас есть видные ученые и практики, работающие в этой отрасли, которые смогли бы написать много увлекательных страниц о своем труде. Это будет интересно.

А. КОПАДЗЕ,
помощник машиниста вращающейся печи цеха обжига Руставского цементного завода.

Сад в Араниси

Есть в Душетском районе артель имени Сталина села Араниси. Один из участков колхозной земли, расположенный на правом берегу реки Арагви, был покрыт кустарником. Этот участок в 30 гектаров, называемый «Хертвиси», фактически не использовался. Два года назад колхозники решили очистить от кустарников территорию «Хертвиси» и заложить здесь фруктовый сад.

Неподалеку от «Хертвиси» протекает речка Хорхула. Колхозники провели от нее канал длиной в два километра и подвели воду к участку. Затем началась посадка деревьев. В прошлом году здесь было высажено более 2 тысяч корней груши, яблони, персика. Деревья отлично прижились.

К концу семилетки территория «Хертвиси» превратится в замечательный фруктовый сад.

В. ХУЦУРАУЛИ,
селькор.

Новостройки Тержола

С каждым днем благоустраивается районный центр Тержола. Недавно здесь сдан в эксплуатацию кирпичный завод, который будет выпускать 500.000 штук кирпичей в год. В ближайшее время закончится строительство комбината бытового обслуживания.

Подходит к концу реконструкция районной конторы связи.

К. КУТАЛАДЗЕ,
селькор.

Проблема ремонта одежды и домашних вещей

— Сегодня я встал рано утром. Рассчитывал до начала работы заняться бытовыми делами. Надо было отдать костюм в мелкий ремонт и глажку, отнести белье в стирку, починить туфли. Сел в троллейбус и поехал в самый крупный в Тбилиси комбинат бытового обслуживания, находящийся на проспекте Руставели, 1. Подойдя к комбинату, я увидел на дверях большой замок и табличку:

«Комбинат работает с 10 часов утра до 7 часов вечера».

Пришлось, как говорится, «поцеловать» замок и уехать ни с чем. Не для меня, рабочего человека, такой комбинат, который открыт как раз в те часы, когда я работаю.

— Поезжайте в Ваке, — подсказала мне уборщица парикмахерской.

Поехал в Ваке. Но комбинат бытового обслуживания на проспекте Ильи Чавчавадзе № 19 также оказался на замке.

Пришлось отправиться в Сабурталo. И здесь не повезло. Комбинат бытового обслуживания по Военно-Грузинской дороге № 30 работает, оказывается, по тому же расписанию.

В комбинате на улице Павлова № 8 меня встретил сам директор этого учреждения тов. Гиргидадзе.

— Если хотите побриться, — сказал он, — садитесь в кресло, — а брюки починить, извините, не сможем, — мастера приходят к 10 часам. В стирку белье мы тоже не принимаем. Говорят, открыли в городе приемочные пункты, но где они находятся, — не знаю.

Так, потратив впустую два часа, я несолоно хлебавши вернулся домой.

Приведенную выше историю рассказал электросварщик Тбилисского электровозостроительного завода И. Гиоргадзе. Он вполне справедливо спрашивает: кого призваны обслуживать комбинаты бытового обслуживания? Людей работающих или свободных от работы?

В конце марта нынешнего года исполком Тбилисского горсовета обсудил вопрос «О мерах по улучшению бытового обслуживания населения гор. Тбилиси». В принятом постановлении много внимания уделено созданию новых предприятий бытового обслуживания и в то же время очень мало и неконкретно говорится о качестве бытового обслуживания населения. А между тем это главное.

Мы побывали в одном из комбинатов бытового обслуживания — на улице Павлова, 8. Здесь работают тридцать пять человек — портных, сапожников, парикмахеров, радиотехников и т. д. Но загружены работой они неравномерно. В основном финансовый план выполняется за счет парикмахерской. И так обстоит дело везде.

В комбинате пять портных, а работы для них мало. Например, 16 и 17 июня не было ни одного заказчика, 18 и 19 июня — по одному заказчику, 21 — четыре, 22 — один. Заказы в основном поступают на пошивку новой одежды или ее перелицовку. На текущий же ремонт одежды и утюжку почему-то заказов мало. Директор комбината тов. Гиргидадзе объясняет это тем, что о существовании комбината и выполняемых им работах жители нового района оповещены плохо.

А. Б. Самадашвили сдал на ремонт пальто в комбинат бытового обслуживания по улице Челюскинцев № 27. Когда работа была сделана, один рукав оказался короче другого. Самадашвили написал письмо в редакцию. Из Управления местной промышленности Тбилгорисполкома нам ответили, что «жалоба частично подтвердилась. Один рукав оказался короче другого всего на 2 сантиметра». При таком отношении к заказчикам

вряд ли найдутся охотники идти в этот комбинат.

Для починки одежды нужен портняжный приклад, а им бытовые комбинаты снабжаются плохо. Грузпромсовет в качестве подкладочного материала выделяет дубль-сатин стоимостью в 43 рубля за метр. Потребителя это не устраивает. Он не согласен ставить на перелицованный костюм такую дорогую подкладку и требует обыкновенный сатин ценой в 11 рублей.

Мастерские не имеют ни хороших пуговиц, ни холста, ни волосянки, ни других необходимых для ремонта материалов. Естественно, что отсутствие этих материалов ограничивает возможности комбинатов бытового обслуживания.

Комбинаты бытового обслуживания должны удовлетворять все бытовые запросы трудящихся.

— Если я несу выгладить костюм,— сказал нам учитель А. Наскидашвили, — то хочу, чтобы в комбинате заодно у меня приняли в стирку белье, отремонтировали мебель и утюг. Меня же заставляют обувь ремонтировать на специальной фабрике, целый день искать, куда можно сдать белье в стирку, и т. д. Почему-то для белья созданы особые приемочные пункты, хотя комбинаты бытового обслуживания не загружены работой и вполне справились бы с этим делом.

Все, с кем мы беседовали, в один голос выражали пожелание, чтобы Управление местной промышленности и другие организации, осуществляющие бытовое обслуживание населения, организовали хорошую рекламу, рассказывающую, где, когда и за какую цену можно воспользоваться теми или иными видами бытовых услуг.

Ни в одном комбинате мы не заметили на видном месте прейскуранта цен.

На улице Пхова, 4 помещается мастерская по ремонту кроватей артели «Аведжис шекетеба» Грузпромсовета. Если вам надо отремонтировать кровать, заявил мастер, доставьте ее к нам. Это курьез. Перевозка кровати в мастерскую и обратно на грузовом такси обойдется минимум в 50 рублей, т. е. дороже стоимости ремонта. Починить же кровати на дому работники артели не хотят. Не случайно поэтому, что за последнюю неделю в мастерскую не привезли на ремонт ни одной кровати.

С такими же порядками встречается заказчик, пытающийся отремонтировать мебель в мастерской этой же артели по улице Иванидзе, 36.

Большинство комбинатов бытового обслуживания не имеет телефонов, и вследствие этого заказчик не может вызвать на дом специалиста по починке телевизоров, радиоприемников, различных бытовых приборов.

Ни один комбинат не имеет слесарей-ремонтеров, которые могли бы по вызову прийти на квартиру и починить водопроводный кран. Нет и плотников для выполнения заказов на устройство полок, небольших настенных шкафчиков, которых, кстати сказать, наша мебельная промышленность не выпускает.

Уйму времени приходится терять в поисках человека, который взялся бы произвести капитальную уборку в квартире. Разве комбинаты не могут оказывать населению и такого рода услуги, присылать на дом уборщицу, вооруженную современной уборочной техникой и способную быстро и хорошо привести в порядок квартиру, спрашивает инженер - конструктор Ц. Татаришвили.

Вопросы упорядочения работы существующих комбинатов бытового обслуживания, коренного улучшения качества пошивочных и ремонтных работ, культуры обслуживания заказчиков, подготовки кадров должны находиться в центре внимания городского и районных Советов.

Л. МУМЛАДЗЕ.

Международная жизнь

Запад уклоняется от деловых переговоров

ЖЕНЕВА, 22 июня. (ТАСС). Сегодня глава делегации Чехословакии И. Носек открыл очередное заседание Комитета 10 государств по разоружению. Однако заседание комитета фактически не состоялось в связи с тем, что представители западных государств оказались «не готовыми» к обсуждению вопроса о всеобщем и полном разоружении и внесенных по этому вопросу предложений Советского Союза.

Ввиду создавшегося положения делегации социалистических стран передали для печати следующее сообщение:

«Последнее заседание Комитета 10 государств по разоружению, и особенно заседание комитета 22 июня, которое фактически не состоялось из-за нежелания западных делегаций выступать по внесенным предложениям, показывают, что представители США и других западных держав продолжают уклоняться от деловых переговоров по разоружению.

В то время как делегации социалистических стран подробно разъяснили существо новых советских предложений об основных положениях договора о всеобщем и полном разоружении и ответили на целый ряд вопросов западных представителей, делегации США и других западных держав отказываются обсуждать по существу эти предложения, не вносят никаких своих предложений и не отвечают на законные вопросы делегации социалистических государств относительно позиции западных держав...

Складывается впечатление, что Соединенные Штаты Америки и их союзники заинтересованы не в достижении прогресса в переговорах по разоружению, а в том, чтобы превратить переговоры в бесконечное топтание на месте или вообще довести дело до их провала».

НОВЫЙ ПРИЗЫВ К МИРУ

Зарубежные отклики на речь Н. С. Хрущева на III съезде Румынской рабочей партии

Речь Первого секретаря ЦК КПСС Н. С. Хрущева на III съезде Румынской рабочей партии, в которой содержится глубокая оценка современного международного положения и раскрывается важная взаимосвязь между укреплением мощи стран социалистического лагеря и улучшением перспектив мира, находится в центре внимания зарубежной печати.

Изложение речи Н. С. Хрущева напечатали все берлинские демократические газеты. Орган ЦК СЕПГ газета «Нейес Дейчланд» особо выделяет заявление Н. С. Хрущева о том, что было бы неправильным ослаблять усилия, которые предпринимают народы социалистических стран для того, чтобы добиться разрядки напряженности в международных отношениях, ликвидации «холодной войны» и нормализации отношений между государствами.

Профсоюзная газета «Трибюне» расценивает речь Н. С. Хрущева как призыв ко всем миролюбивым людям на земном шаре не ослаблять борьбу за мир.

Центральным событием второго дня работы III съезда Румынской рабочей партии, пишет польская газета «Трибуна люду», была речь Первого секретаря ЦК КПСС товарища Н. С. Хрущева, в которой дан глубокий и всесторонний анализ международного положения. В заголовках варшавские газеты подчеркивают: «Генеральной линией политики СССР была, есть и будет политика сосуществования, укрепления мира и ослабления напряженности».

Все венские газеты сообщают о выступлении Н. С. Хрущева на съезде Румынской рабочей партии. Изложения выступления публикуются под крупными заголовками: «Хрущев: Никакого отклонения от политики мирного сосуществования» («Фольксштимме»); «Войны не неизбежны» («Дас клейне фольксблат»).

Большое внимание выступлению Н. С. Хрущева в Бухаресте уделяют английские газеты. «Дейли Уоркер» публикует выдержки из речи Н. С. Хрущева под заголовком через всю полосу: «Новый призыв Хрущева к миру».

Лондонские газеты обращают внимание на разоблачение Н. С. Хрущевым утверждений США о том, будто провокационные полеты «У-2» над советской территорией были необходимы для обороны Запада, а также на его заявление, что теперь всему миру ясно, что Соединенные Штаты, торпедировавшие совещание в верхах, не имели никаких конструктивных предложений для обсуждения на совещании в верхах. Все газеты подчеркивают заявление Н. С. Хрущева, что Советский Союз не намерен поддаваться провокациям и отказываться от своей политики мирного сосуществования, укрепления мира и ослабления международной напряженности.

Отклики на речь Н. С. Хрущева поступают из Праги, Будапешта, Софии, Парижа и других столиц мира. (ТАСС).

Нью-Йорк. Штаб-квартира ООН. Недавно в парке секретариата ООН состоялась церемония установки скульптуры работы Вучетича «Перекуем мечи на орала», дара Советского Союза Организации Объединенных Наций.

Фото ООН.

Борьба вступает в новую фазу

ТОКИО, 23 июня. (ТАСС). В официальной резиденции министерства иностранных дел состоялся обмен ратификационными грамотами между правительствами Японии и Соединенных Штатов, являющийся заключительной процедурой вступления в силу нового японо-американского «договора безопасности».

Как и все предыдущие действия, связанные с ратификацией договора, правительство Киси провело процедуру обмена ратификационными грамотами воровским приемом, втайне от народа. Опасаясь нового взрыва народного возмущения, правительство держало в секрете время и место обмена грамотами до последнего момента, объявив эти данные лишь за четверть часа до начала процедуры. Соответствующие меры предосторожности были предприняты также и со стороны американского правительства.

Японский народ продолжает прилагать все силы к тому, чтобы добиться отмены этого договора и отставки обанкротившегося режима Киси. Национальный совет борьбы против «договора безопасности» в опубликованном здесь заявлении объявил нацию в опасности и во всеуслышание заявил, что с ратификацией «договора безопасности» борьба народа против военного союза с Соединенными Штатами не кончается. С этого момента, говорится в заявлении, борьба японского народа вступает в новую фазу.

Киси уходит в отставку

ТОКИО, 23 июня. (ТАСС). Сегодня премьер-министр Киси созвал экстренное заседание кабинета министров. После заседания кабинета было опубликовано заявление, в котором говорится, что, поскольку новый японо-американский договор вступил в силу, в интересах нормализации политической обстановки кабинет министров в ближайшее время уйдет в отставку.

Клика Чан Кай-ши в панике

БОННИ, 22 июня. (ТАСС). Западногерманская газета «Франкфуртер рундшау» опубликовала статью своего корреспондента, посетившего остров Тайвань, в которой подчеркивается, что клика Чан Кай-ши живет в постоянном страхе за свое будущее. Корреспондент называет «столицу» Тайваня Тайбэй «типичным фронтовым городом». «На улицах, — пишет он, — больше военных автомашин, чем частных, и повсюду видны солдаты... Руководящие лица на Формозе обеспокоены сегодня прежде всего тем, что однажды на островном бастионе Чан Кай-ши может произойти то же, что и в Южной Корее. События в Южной Корее, несомненно, произвели впечатление на Формозе, где руководство с неприятным чувством следило за судьбой президента Ли».

А. Даллес обеспокоен положением в Иране

ЛОНДОН, 22 июня. (ТАСС). Газета «Скотсмен» сообщает, что руководитель американской разведки Аллен Даллес во время своего недавнего визита в Лондон обсуждал с английскими официальными лицами вопрос об опасности военного переворота в Иране.

Английское и американское правительства, пишет газета, обеспокоены возможностью такого переворота в Иране под руководством молодых офицеров армии.

Школьные стройки — под контроль общественности

Причин много, недостатков еще больше

Сухумская школа-интернат строится уже несколько лет. Учебный корпус школы намечалось сдать в эксплуатацию еще в декабре минувшего года. Неудовлетворительный ход строительства в Министерстве просвещения Абхазской АССР и строительном тресте № 6 Министерства строительства Грузинской ССР объясняют по-разному. Но основная причина заключается в отсутствии стройматериалов. К тому же строительное управление № 3 треста № 6 (начальник управления т. Макацария), ведущее работы на этом объекте, до конца мая прошлого года не имело проектно-сметной документации, рабочих чертежей, стройка плохо финансировалась. С начала нынешнего года строители неплохо взялись за дело, лучше организовали работу, но и взятые темпы не обеспечивают окончания строительства к началу учебного года. Сантехмонтажники (начальник сухумского участка Кавсантехмонтажа А. Волосов) и электрики (начальник сухумского участка Кавэлектромонтажа К. Егиазаров) до сих пор не приступили к работам из-за отсутствия газовых труб и других материалов, а это тормозит дело на других участках.

Отделы капитального строительства, снабжения и подсобных предприятий Министерства просвещения Грузинской ССР (начальники отделов тт. Гадуа и Арвеладзе) с перебоями снабжают строительство материалами, оборудованием и инвентарем. Например, до сих пор не отгружены оборудование котельной и бани-прачечной, инвентарь для столовой и учебного корпуса.

Затянулось сооружение общежития школы-интерната. Сейчас здесь заканчивают третий этаж здания, но почему-то до сих пор не приступили к штукатурным и отделочным работам на внешней части общежития. В подвальном помещении столовой стоит вода, гидроизоляционные работы в нем еще не завершены.

На строительстве чувствуется нехватка рабочей силы. Строители составили график двухсменной работы, но к практическому его осуществлению не приступили.

Долго шел спор между Министерством просвещения Абхазской АССР и исполкомом Сухумского горсовета о строительстве водопровода, канализации и дороги, связывающей школу с привокзальной улицей. Сейчас эти работы начаты, но ведутся они недопустимо медленными темпами.

Неблагополучно обстоит дело со строительством и подготовкой к новому учебному году гульрипшской и калдахварской школ-интернатов. Из-за отсутствия средств до сих пор не завершено строительство бани-прачечной и столовой в гульрипшской школе, начатое летом прошлого года. Учебный корпус этой школы подлежит полной реконструкции, предстоит заново провести водопровод и канализацию, но никто пока этим не занимается.

В нынешнем году калдахварская школа-интернат не сможет принять новый контингент учащихся из-за отсутствия жилого корпуса, строительство которого непомерно затянулось по вине строительного управления № 5 (начальник т. Дандуров). В настоящее время строительство жилого корпуса и других объектов калдахварского интерната возложено на строительное управление № 2 (начальник т. Джангвеладзе). Может быть, эта мера ускорит дело.

Недавно бюро Абхазского обкома КП Грузии рассмотрело вопрос о ходе строительства школ-интернатов и приняло решение, которое должно обеспечить своевременную подготовку интернатов к началу нового учебного года.

Д. ШЕЛИЯ.
(Корр. «Зари Востока»).

НАУКА и ТЕХНИКА

«Умная машина» — новый работник автозавода

Эта машина за 4 минуты делает вычисления, на которые опытному вычислителю понадобилась бы неделя. Недавно ею пополнился «машинный парк» Кутаисского автозавода. Она установлена в плавильной лаборатории литейного цеха № 2.

Вот к машине подходит технолог Джемал Какабадзе. Пока что он один из немногих, нашедших с этой машиной «общий язык». Он дает ей задание: необходимо получить чугун № 16-32, в состав которого должны входить 3,4 процента углерода, 2,5 — марганца, 0,7 — фосфора, никель, хром и т. д. Технолог сообщает машине, что в его распоряжении находятся ферросилиций, литейный чугун, отходы производства, кокс и другие компоненты.

Зажглась сигнальная лампочка. Секунды, и рецепт готов. «Запиши» — предлагает машина и выдает точный рецепт чугуна требуемой марки в расчете на 100 килограммов.

Теперь Д. Какабадзе поворачивает другую ручку, загорается лампочка «проверка», и на маленьком щите появляются цифры, которые в точности совпадают с требованиями технологии. Вычисление шихты требует составления и решения системы уравнений с 36 неизвестными. Машина отлично справляется с этим нелегким делом.

— Машина не любит шуток, — с улыбкой говорит нам Джемал,— стоит мне что-либо неправильно продиктовать ей, например, неправильное процентное количество углерода в составе ферросилиция, как она тотчас ответит: «вычисления не имеем».

Машина для вычисления состава шихты для вагранки разработана в Тбилисском научно-исследовательском институте приборостроения и средств автоматизации. Она не только намного облегчает труд вычислителей, но и помогает улучшить качество литья. Но пока что машина полностью на заводе не используется. Она, например, способна сообщить о необходимой температуре в вагранке, о количестве воздуха, нужном на каждый квадратный метр, но для этого надо оборудовать газоанализатор, который «продиктует» машине количество окиси углерода и углекислого газа в составе газов.

Устройство газоанализатора не такое уж сложное дело, оно вполне в пределах возможностей механиков литейного цеха. Не оборудована до сих пор и установка для взвешивания шихты. Чего стоит точный рецепт «мыслящей» машины, если подаваемые в вагранку материалы не будут точно взвешены?

Г. КВАРИАНИ,
секретарь редакции многотиражной газеты «Ленинели» Кутаисского автомобильного завода.

* * *

На снимке: технолог Д. Какабадзе и лаборантка С. Немсадзе у вычислительной машины, рассчитывающей состав шихты для вагранки.

Фото Б. Гриблата.

Станок с четырехэтажный дом

Подлинным великаном является фрезерно-строгальный станок ЛФ-21, который изготовляют станкостроители Ленинградского завода имени Свердлова. По высоте он равен трех-четырехэтажному дому. Станок настолько велик, что обычный пол не может выдержать его 460-тонного веса. Когда для его сборки создавался стенд, был вырыт котлован и заложен железобетонный фундамент.

ЛФ-21, предназначенный для обработки валов турбин и корпусов тяжелых машин весом в 100 тонн, приводится в движение 54 генераторами и электродвигателями общей мощностью 635 киловатт.

На этом гиганте, который заменяет работу целого участка тяжелого металлорежущего оборудования, можно, не снимая детали, вести фрезерные, строгальные, сверлильные и расточные работы.

Телевизионная установка раскраивает металл

Менее минуты требуется оператору стана «800» на Днепропетровском заводе имени Петровского, чтобы превратить четырехтонный раскаленный слиток стали в полосу длиной до 30 метров. Затем прокатанный металл поступает на резку в дисковые пилы. Обслуживающий их машинист должен обладать большим умением, чтобы на глазок очень быстро определить длину раската и умело его раскроить.

Легко и точно выполнит эту операцию телевизионная установка, спроектированная днепропетровскими специалистами. Как только из валков стана выйдет прокатанная полоса, телевизионная камера мгновенно измерит ее длину и подаст импульс электронно-счетной аппаратуре. Она и разработает, в зависимости от размеров раскатов металла, программу раскроя.

Недавно в Объединенной Арабской Республике отмечалась 710-я годовщина победы арабов над армией крестоносцев. Возглавляемые французским королем Людовиком IX, крестоносцы в 1250 году были разбиты, а король попал в плен. В г. Мансуре в дни празднования по улицам разъезжали всадники в одежде арабских воинов времен памятного сражения.

Фото Ф. Носова. (Фотохроника ТАСС).

Вы приобрели телевизор...

Более трех лет прошло с тех пор, как в столице нашей республики, на горе Мтацминда, зажглись рубиновые огни мачты Тбилисского телевизионного центра.

С каждым днем растет число телезрителей. Только по гор. Тбилиси уже зарегистрировано более 30.000 семей, которые приобрели телевизоры. Передачи Тбилисского телецентра ежедневно смотрят 120—150 тысяч человек.

Следует, однако, признать, что на этом важном участке культурного обслуживания населения еще не все обстоит благополучно. Владельцам телевизоров нередко приходится испытывать огорчения.

Прежде всего об организации торговли телевизорами в магазинах Тбилиси.

Число желающих приобрести телевизионные приемники с каждым днем растет. Этим-то и пользуются некоторые нечестные торговые работники, подсовывающие покупателям недоброкачественный товар.

Почему-то в большинстве случаев телевизоры продаются в нераспакованном виде, без проверки и испытания. Покупатели иногда имеют возможность, приобретая телевизор, проверить — светится или нет экран, или взглянуть на испытательную таблицу, передаваемую телецентром для контроля. Но и в этих случаях не исключена возможность приобретения телевизора с целым рядом дефектов.

Продавцы магазинов вряд ли могут помочь покупателям сделать правильный выбор, так как даже в специализированном магазине по продаже радиоприемников и телевизоров № 175 Тбилпромторга, расположенном на улице Ленина, продавцы не обладают элементарными знаниями по радиотехнике, не умеют обращаться с радиоприборами.

Работники торговли могут возразить нам, что они не виноваты, что заводы выпускают недоброкачественную аппаратуру.

С этим трудно согласиться. Если на торговых базах, в частности на базах Грузинской конторы «Главкультторга» или Тбилпромторга, перед отправкой товаров в магазины будет тщательно проверяться работа каждого телевизора, то жалобы на плохое их качество значительно сократятся.

Член совета рабселькоров «Зари Востока» Я. Гегешидзе сообщил редакции о том, что в магазине Тбилпромторга № 175 старший продавец Г. Шотадзе ухитрился припрятать под прилавком 10 телевизоров «Рекорд», как, якобы, неисправные. Остальные же 35 телевизоров он пытался реализовать по какому-то списку.

О беспорядках в этом магазине сообщает и читатель Н. Эксерджян.

Телевизионный приемник — сложный и, мы бы сказали, нежный аппарат. Он должен продаваться исключительно в специализированных магазинах или универмагах, имеющих отделы радиотоваров. Но телевизоры можно встретить в продаже и в магазине «Детский мир» на проспекте Руставели, и в железо-скобяном магазине на Пушкинской улице, и в других местах.

Если у телевизора не истек шестимесячный гарантийный срок ремонта, то владелец его имеет право требовать бесплатного ремонта или замены неисправных деталей и ламп. Но куда обратиться владельцу телевизора после истечения гарантийного срока?

Единственное в Тбилиси телевизионное ателье № 28 Госрадиотреста, обязанное в основном выполнять гарантийный ремонт, не может обеспечить все телевизоры запасными деталями и лампами, а в торговой сети в продаже вовсе нет кинескопов, 35ЛК2Б и 43ЛК2Б, радиоламп 1Ц11П, 6Ц10П и 6П13С, 6Ф1П и др., не говоря о новых типах ламп, которые применяются в телевизорах новых моделей «Рубин-102», «Темп-6» и др. Вследствие этого сотни людей безуспешно ходят по магазинам, попадая на удочки спекулянтам, которые стоят тут же, у прилавков.

Многими недостатками страдает и работа телевизионного ателье, обслуживающего владельцев телевизоров. Об этом писали в редакцию Л. Сухомилин, К. Скангочашвили, А. Давиташвили, В. Церетели и другие. Их жалобы в основном касаются несвоевременного выполнения заказов по вызову, замены деталей телевизоров, плохих эксплуатационных качеств и заводских дефектов некоторых аппаратов. Особенно часто жалуются на плохую работу телевизоров «Заря», «Знамя», «Старт».

Все еще много нерешенных вопросов в обслуживании владельцев телевизоров.

Единственное телевизионное ателье в Тбилиси находится в районе имени Орджоникидзе, и чтобы доставить телевизор на ремонт, приходится подчас совершать путешествие с одного конца города в другой. Нашему читателю К. Скангочашвили, например, пришлось трижды возить в ателье на ремонт свой телевизор. А если учесть, что ящики телевизоров весят 20 и более килограммов, то станет ясным, как трудно приходится иногда владельцам телевизоров!

Назрела необходимость открыть в Тбилиси филиалы телевизионного ателье — в районах Ленинском и имени 26 комиссаров.

Больше внимания надо уделять и владельцам телевизоров, проживающим в городах и районных центрах республики: в Сухуми, Гори, Сталинири, Ахалцихе, Каспи и др.

Интересы телезрителей требуют, чтобы органы Министерства связи Грузинской ССР, телевизионное ателье Госрадиотреста, а также торгующие организации без промедления приняли необходимые меры для всемерного улучшения культурного обслуживания многочисленной армии телезрителей.

А. ГЕГЕЧКОРИ.

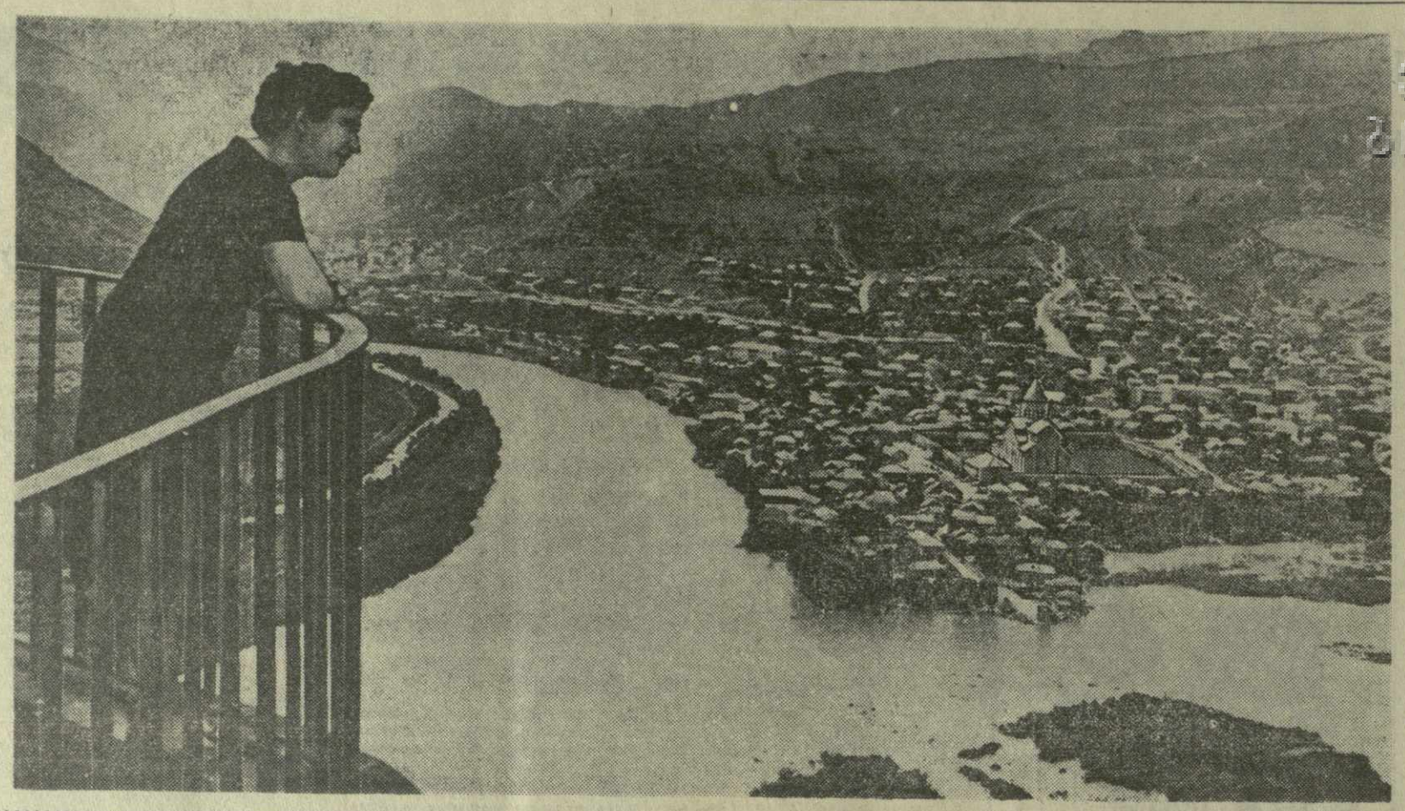

...Там, где сливаются, струит
Обнявшись, будто две сестры,
Струи Арагвы и Куры...

Невольно вспоминаются эти проникновенные строки из лермонтовского «Мцыри», когда со стен Джвари смотришь на раскинувшуюся внизу древнюю столицу Грузии — Мцхета, где испокон веков встречаются воды Арагви и Куры.

Помолодел, похорошел за годы Советской власти этот город. С каждым годом он меняет свой облик. Здесь появляются новые добротные дома, культурно-бытовые новостройки, магазины, сады.

• • •

На снимке: вид на Мцхета со стен храма Джвари.

Фото Э. Песова.

★

ДЛЯ САДА ДРУЖБЫ

АХАЛКАЛАКИ. (Корр. «Зари Востока»). Ахалкалакский район уже три года соревнуется с Артикским районом Армянской ССР. В прошлом году, когда делегация Ахалкалакского района побывала в Артикском районе, там в торжественной обстановке был заложен «Сад дружбы». В нем ахалкалакцы решили воздвигнуть памятники великому грузинскому поэту Шота Руставели и великому армянскому писателю Хачатуру Абовяну. В свою очередь артикцы в Ахалкалаки построят «Родник дружбы».

На днях из Ахалкалаки в Артикский район были отправлены молодые ели для «Сада дружбы», а также камень для возведения памятников.

ГОРНЯКИ СПРАВЛЯЮТ НОВОСЕЛЬЕ

ЧИАТУРА. (Корр. «Зари Востока»). В городе грузинского марганца идет большое жилищное строительство. Недавно на улице А. Церетели сдан в эксплуатацию 33-квартирный жилой дом. Заселены также многоквартирные жилые дома на улице Бараташвили и в Нагути.

В нынешнем году для горняков будет построено 13 тысяч квадратных метров новой жилой площади.

НОВОСТИ СПОРТА

Финские боксеры приезжают в Тбилиси

26 и 28 июня в Тбилиси, на баскетбольном стадионе парка имени Кирова, состоятся международные товарищеские встречи по боксу между сборной профсоюзной командой Финляндии и грузинскими спортсменами.

Наши гости проведут матчи с боксерами «Гантиади» и сборной профсоюзов республики.

ПО-ПРЕЖНЕМУ ВПЕРЕДИ

142 команды класса «Б», разбитые на девять территориальных зон, борются за право перехода в класс «А». В их числе от Грузии принимают участие пять команд: «Буревестник» и «Локомотив» (Тбилиси), «Торпедо» (Кутаиси), «Металлург» (Рустави) и «Динамо» (Батуми).

Успешно выступают в розыгрыше команд второго эшелона футболисты тбилисского «Локомотива». Вчера на тбилисском стадионе «Динамо» они провели свою очередную встречу, сыграв с ереванским «Буревестником». Игра закончилась вничью, со счетом 1 : 1.

Команда «Локомотив» после 11 игр набрала 21 очко из 22 возможных, имея отличное соотношение мячей — 37 : 7. Она по-прежнему уверенно лидирует в своей зоне.

Встречи с бразильскими футболистами

Известная бразильская команда «Фламенго» (Рио-де-Жанейро) проведет в нашей стране четыре встречи. 25 июня она будет играть в Киеве с местными динамовцами, 28 июня — в Москве со сборной клубов, 1 июля встретится в Ленинграде с «Зенитом» и 3 июля — в Москве с «Торпедо».

СПОРТИВНАЯ ХРОНИКА

● Назначены судьи для проведения полуфинальных и финальной встреч на Кубок Европы по футболу.

Полуфинальный матч сборных команд СССР и Чехословакии, который состоится 6 июля в Марселе, будут судить итальянские судьи. Финальный матч, назначенный на 10 июля в Париже, проведут англичане.

● В Москве состоялся традиционный матч четырех городов — Москвы, Ленинграда, Тбилиси и Риги по борьбе самбо.

Первое место занял коллектив борцов Москвы. На втором месте — тбилисцы, на третьем — ленинградцы.

● В Батуми закончилось лично-командное первенство Грузии по вольной борьбе среди юношей.

Чемпионами в своих весовых категориях стали тбилисец О. Хуцишвили, А. Бумбуриди (Абхазия), В. Бетеев (Юго-Осетия), тбилисцы С. Николозашвили, О. Оганезов, Р. Мчедлишвили, Р. Шенгелия, О. Оникашвили.

В командном зачете на первом месте спортсмены первой команды Тбилиси.

● Как сообщает агентство ДПА, западногерманский спринтер А. Хари установил новый рекорд мира, пробежав в Цюрихе 100 м. за 10,0 сек. (прежний мировой рекорд равнялся 10,1 сек.).

Редактор И. ЧХИКВИШВИЛИ.

ОБ ЭТОМ СТОИТ ПОГОВОРИТЬ

Тбилиси — г. „Заря Востока" — Переписка с читателем

Статья «Хозяева дома — жильцы», опубликованная в «Заре Востока» 24 мая 1960 года, вызвала живой интерес среди читателей. В редакцию поступают письма от управляющих домами, председателей домовых комитетов, жильцов, в которых ставятся важные вопросы, связанные с повышением качества жилищного строительства, сохранением жилого фонда, воспитанием трудящихся в духе коммунистического отношения к народному достоянию.

Критические замечания и предложения читателей заслуживают внимания Тбилисского городского и районных Советов депутатов трудящихся, домоуправлений и домовых комитетов. Они должны прислушаться к голосу масс с тем, чтобы поднять роль общественности в сохранении жилого фонда, чтобы привести все дома в образцовое состояние, благоустроить и озеленить дворы.

Ниже публикуются некоторые из поступивших в редакцию писем.

Если жильцы захотят...

ТАМ, где сейчас раскинулся наш жилой массив, состоящий из 56 красивых многоэтажных домов, недавно еще был пустырь. Здесь привольно гулял ветер, не было ни одного деревца. Но вот пришли люди, построили новые дома, заселили их, и все вокруг изменилось.

Жильцы принимают активное участие в благоустройстве двора. Это их руками высажены молодые деревца, разбиты клумбы цветов. Только весной нынешнего года жильцы с помощью домоуправления высадили возле домов около трех тысяч корней различных фруктовых деревьев.

Жители домов, особенно детвора, любовно ухаживают за зелеными насаждениями. Об этом говорит хотя бы такой факт. На каждом из деревьев имеется табличка, на которой указано, кто конкретно отвечает за сохранность деревца.

Опыт этот заслуживает широкого распространения.

В статье «Хозяева дома — жильцы» рассказывается об одном из наших жильцов А. Хелашвили, который является инициатором озеленения дворов. Действительно, он многое сделал. Но таких любителей зелени, людей, украшающих землю деревьями и цветами, у нас сотни: можно назвать тт. Чачанидзе, Гоциридзе, Караджяна, Цилосани, Абазадзе и других. Все они постоянно заботятся о благоустройстве дворов, о том, чтобы после работы было где отдохнуть и взрослым и детям.

В этом письме мне хочется рассказать и о тех, кто превратно понимает слова: хозяева дома — жильцы. Есть у нас люди, которые без ведома домоуправления, без соответствующего на то разрешения занимаются перестройкой квартир, переоборудуют лоджии таким образом, что от этого портится фасад здания.

Некоторые жильцы, как например, А. Шварцман, М. Нишнианидзе, по нескольку месяцев подряд не платят квартирной платы. Они, видимо, считают: хозяин дома я — хочу плачу, хочу нет...

В сохранении жилого фонда, в озеленении дворов большую помощь оказывают нам домовые комитеты. Они работают инициативно, поднимают жильцов на полезные начинания. Хорошо работают, в частности, домовые комитеты, возглавляемые Д. Канзавели, В. Батуриным, Г. Надиравшвили и другими.

На примере наших домов мы убедились, что если жильцы захотят, если они дружно возьмутся за дело, — любая задача им по плечу.

Н. ПАПИАШВИЛИ,
управляющая домами домоуправления № 68 Орджоникидзевского района гор. Тбилиси.

Сухуми недаром назван городом-курортом. Улицы его украшают стройные пальмы, кипарисы и другие вечнозеленые субтропические деревья. Воздух напоен чудесным ароматом цветов, растущих в многочисленных парках, скверах, газонах.

На снимке: улица В. И. Ленина в Сухуми.

Фото В. Столярова. (Фотохроника ГрузТАГа).

ПОДЪЕЗДЫ ТОЖЕ НАШИ

МЕНЯ взволновала статья «Хозяева дома — жильцы». Она остро ставит вопросы, связанные с сохранением жилого фонда. И это вполне правильно. Сохранение жилого фонда — дело большой государственной важности. Кроме того, борьба за хозяйское, бережное отношение к народному достоянию помогает воспитывать трудящихся в духе высокой сознательности.

Недостатки в сохранении жилого фонда, о которых говорится в статье, характерны и для нашего дома по улице Коминтерна № 5. Дом этот совсем еще новый, но во что превращены его подъезды? Они испачканы, исчерчены, выглядят безобразно. А ведь через эти подъезды мы ежедневно уходим на работу и возвращаемся обратно, ведь они, как и квартиры, в которых мы живем, — наши. Но беда в том, что мы не следим за подъездами, не призываем к порядку детей, которые безобразничают, порой равнодушно проходим мимо, если видим, что ребенок мажет углем стену или катается на дверях, перилах. Не занимаются этим вопросом и родители, школа. Согласен с автором статьи в том, что нужно установить материальную ответственность за порчу жилого фонда.

Мне думается, что следует разработать специальные правила сохранения жилого фонда. Их надо вывесить в подъездах домов, в коридорах общего пользования. Такие правила нужны, ибо они постоянно будут напоминать жильцам об их обязанностях. Не согласен я с теми, кто считает такие напоминания оскорбительными. У нас есть еще немало людей, которые нарушают правила коммунистического общежития, не соблюдают элементарные нормы поведения, и на это нельзя закрывать глаза.

За тем, чтобы правила сохранения жилого фонда строго соблюдались, обязаны следить домовые комитеты, жильцы.

Надо также, чтобы коменданты, управляющие домами чаще бывали на объектах, беседовали с жильцами, чтобы они были настоящими управляющими, а не гостями в своих домах.

Н. МАКАРОВ,
офицер запаса.

План развития электрификации на 1960—1980 годы

23 июня в Тбилиси открылось Закавказское совещание, посвященное перспективам развития электрификации Азербайджанской, Армянской и Грузинской ССР на 1960—1980 годы.

Совещание созвано правлением Грузинского научно-технического общества энергетической промышленности. В его работе принимают участие представители научно-технических обществ энергетической промышленности, работники Госпланов и Государственных научно - технических комитетов Советов Министров республик Закавказья, представители совнархозов, Академий наук Грузии, Армении и Азербайджана, научно-исследовательских, строительных и проектных организаций Москвы, Баку, Тбилиси и Еревана.

Доклад «Перспективы развития электрификации Закавказского энерго-экономического района на 1960—1980 гг.» сделал представитель «Главэнергопроекта» Министерства строительства электростанций СССР инженер М. А. Богомольный.

С докладом «Перспективы развития народного хозяйства Грузинской ССР на период 1960—1980 годы» выступил заместитель председателя Госплана Совета Министров Грузинской ССР И. С. Микеладзе.

Доклад о перспективах развития народного хозяйства Азербайджанской ССР на период 1960—1980 годы сделал начальник отдела энергетики Госплана Совета Министров Азербайджанской ССР А. Ю. Мамед-заде.

О перспективах развития высоковольтных сетей энергетической системы Грузинской ССР на 1960—1980 годы доложил директор «Грузэнергопроекта» И. М. Кемулария.

Совещание продолжает работу.

(ГрузТАГ).

Поселок благоустраивается

ОРДЖОНИКИДЗЕ. (Корр. «Зари Востока»). Почти каждый год в районном центре сооружаются новые жилые дома и общественные здания.

На днях на улице Сталина сданы в эксплуатацию 12-квартирный жилой дом и баня.

Сейчас в поселке сооружаются новые 12- и 8-квартирные жилые дома, которые будут сданы в эксплуатацию в третьем квартале текущего года.

ТЕАТРЫ

СЕГОДНЯ

Московский драматический театр имени К. С. Станиславского — «Такая любовь» (в 8 час. веч., в помещении театра оперы и балета имени З. Палиашвили), «Ученик дьявола» (в 8 час. веч., в помещении Летнего театра Грузгосфилармонии); театр имени К. Марджанишвили — «Тетка Чарлея» (в 8 час. веч.).

МОСКОВСКИЙ ДРАМАТИЧЕСКИЙ ТЕАТР им. К. С. СТАНИСЛАВСКОГО

ГАСТРОЛИ

в помещении театра оперы и балета имени З. Палиашвили

24 июня
П. Когоут
ТАКАЯ ЛЮБОВЬ

25 июня
А. Афиногенов
МАШЕНЬКА

Начало спектаклей в 8 часов вечера.

РАДИО

ПРОГРАММА ПЕРЕДАЧ НА 25 ИЮНЯ

ПО ПЕРВОЙ ПРОГРАММЕ

08.30 — концерт опереточной музыки. 10.45 — радиогазета «Пионер Грузии», 11.15 — трансляция из Москвы, 12.00 — обзор газеты «Комунисти», 12.10 — трансляция из Москвы, 12.40 — по страницам газеты «Соплис цховреба», 12.45 — по страницам газеты «Заря Востока», 17.20 — передача для учащихся, 18.05 — грузинские народные песни, 18.45 — вальсы грузинских композиторов, 19.15—концерт Масленниковой, Борисенко, Нэлеппа и Петрова, 19.45 — передача для молодежи, 20.00 — трансляция из Москвы праздничного концерта, посвященного 40-летию Татарской АССР, 21.20 — трансляция концерта.

ПО ВТОРОЙ ПРОГРАММЕ

21.20 — литературная передача, 21.50—Р. Габичвадзе—Концерт для виолончели с оркестром, 22.15—концерт мастеров эстрады.

КИНО

СЕГОДНЯ НА ЭКРАНАХ

В кинотеатрах: имени Руставели, «Амирани» (в летн. театре), «Октябрь», «Тбилиси», «Сакартвело» (в летн. театре), «Колхида» (в зимн. и в летн. театрах), «Газапхули», в клубе имени Плеханова (в зимн. театре), в парке имени Кирова — «Римские каникулы»; «Амирани» (в зимн. театре), «Исани» (в зимн. театре), «Спартак», «Сакартвело» (Зеленый зал), в клубах: имени Плеханова (в летн. театре) имени И. Чавчавадзе, в парке Вake, в саду филармонии — «Сказка о 12 очках»; «Исани» (в летн. театре), имени 26 комиссаров (первый зал), «Сакартвело» (Красный зал), «Дидубе» (в зимн. театре), в Доме культуры имени Горького (в летн. театре)—«Сыну пора жениться»; «Комсомолец», имени 26 комиссаров (второй зал), в Доме офицеров, в парке культуры и отдыха имени Орджоникидзе, в саду Коммунаров — «Вдали от Родины»; имени 26 комиссаров (в летн. театре) — «О чем шумит река»; в Доме культуры имени Горького (в зимн. театре), в клубе имени Дзержинского (в зимн. театре) — «Первое свидание»; «Колхозник», «Казбеги» — «Рапсодия»; «Дидубе» (в летн. театре)—«Здравствуй, доктор!»; в Доме культуры промкооперации — «Меч и роза»; «Танамгзаври» — «Прерванная песня»; в новом кинотеатре района имени 26 комиссаров (в летн. помещении) — «Арсен»; в саду 300 арагвинцев — «Георгий Саакадзе» (1 и 2 серии); в новом кинотеатре Октябрьского района (в летн. помещении) — «Белая кровь».

Телевидение

ПРОГРАММА ПЕРЕДАЧ НА 25 ИЮНЯ

18.30 — передача для школьников — телевизионный журнал «Ласточка» № 12, 19.15 — киножурнал, 19.25 — передача, посвященная Дню молодежи, — «За тесную связь с жизнью», 19.35—киноочерк, 19.45—передача — «Творческий путь композитора Шалвы Мшвелидзе», 20.25 — последние известия, 20.35 — новый художественный фильм «Рапсодия».

Дирекция, партком и местком Грузинского политехнического института имени В. И. Ленина извещают о смерти зав. кафедрой экономики промышленности и организации предприятий, доцента

Диомида Эрастовича Родоная

и выражают соболезнование семье покойного.

Типография Издательства ЦК КП Грузии «Заря Востока» имени А. Ф. Мясникова, Тбилиси, проспект Руставели, 42. УЭ03153