ПРОЛЕТАРИИ ВСЕХ СТРАН, СОЕДИНЯЙТЕСЬ!

ЗАРЯ ВОСТОКА

ГОД ИЗДАНИЯ 39-Й

ОРГАН ЦЕНТРАЛЬНОГО И ТБИЛИССКОГО КОМИТЕТОВ КОМПАРТИИ ГРУЗИИ И СОВЕТОВ ДЕПУТАТОВ ТРУДЯЩИХСЯ ГРУЗИНСКОЙ ССР
„ზარია ვოსტოკა" – საქართველოს კომპარტიის ცენტრალური კომიტეტის, თბილისის კომიტეტისა და საქართველოს სსრ მშრომელთა დეპუტატების საბჭოების ორგანო

№ 164 (10883) | Пятница, 15 июля 1960 г. | Цена 20 коп.

Вчера в Москве в Большом Кремлевском дворце продолжал работу Пленум Центрального Комитета Коммунистической партии Советского Союза.

ИНФОРМАЦИОННОЕ СООБЩЕНИЕ

О Пленуме Центрального Комитета Коммунистической партии Советского Союза

14 ИЮЛЯ 1960 ГОДА ПЛЕНУМ ЦЕНТРАЛЬНОГО КОМИТЕТА КПСС ПРОДОЛЖАЛ СВОЮ РАБОТУ.

НА УТРЕННЕМ ЗАСЕДАНИИ ПЛЕНУМ ЗАСЛУШАЛ ДОКЛАДЫ О ХОДЕ ВЫПОЛНЕНИЯ РЕШЕНИЙ XXI СЪЕЗДА КПСС О РАЗВИТИИ ПРОМЫШЛЕННОСТИ, ТРАНСПОРТА И ВНЕДРЕНИИ В ПРОИЗВОДСТВО НОВЕЙШИХ ДОСТИЖЕНИЙ НАУКИ И ТЕХНИКИ: ПРЕДСЕДАТЕЛЯ ГОСУДАРСТВЕННОГО КОМИТЕТА СОВЕТА МИНИСТРОВ СССР ПО АВТОМАТИЗАЦИИ И МАШИНОСТРОЕНИЮ ТОВ. А. И. КОСТОУСОВА, ДИРЕКТОРА ИНСТИТУТА ЭЛЕКТРОСВАРКИ ИМЕНИ Е. О. ПАТОНА АКАДЕМИИ НАУК УКРАИНСКОЙ ССР ТОВ. Б. Е. ПАТОНА.

ЗАТЕМ НАЧАЛОСЬ ОБСУЖДЕНИЕ ДОКЛАДОВ О ХОДЕ ВЫПОЛНЕНИЯ РЕШЕНИЙ XXI СЪЕЗДА КПСС О РАЗВИТИИ ПРОМЫШЛЕННОСТИ, ТРАНСПОРТА И ВНЕДРЕНИИ В ПРОИЗВОДСТВО НОВЕЙШИХ ДОСТИЖЕНИЙ НАУКИ И ТЕХНИКИ.

В ПРЕНИЯХ ПО ДОКЛАДАМ НА УТРЕННЕМ ЗАСЕДАНИИ ВЫСТУПИЛИ ТОВАРИЩИ: Л. Н. ЕФРЕМОВ (СЕКРЕТАРЬ ГОРЬКОВСКОГО ОБКОМА КПСС), В. А. ТРАПЕЗНИКОВ (АКАДЕМИК, ДИРЕКТОР ИНСТИТУТА АВТОМАТИКИ И ТЕЛЕМЕХАНИКИ АКАДЕМИИ НАУК СССР), Д. А. КУНАЕВ (СЕКРЕТАРЬ ЦК КП КАЗАХСТАНА), А. П. КИРИЛЕНКО (КАНДИДАТ В ЧЛЕНЫ ПРЕЗИДИУМА ЦК КПСС, СЕКРЕТАРЬ СВЕРДЛОВСКОГО ОБКОМА КПСС), А. Ф. ИОФФЕ (АКАДЕМИК, ДИРЕКТОР ИНСТИТУТА ПОЛУПРОВОДНИКОВ АКАДЕМИИ НАУК СССР).

НА ВЕЧЕРНЕМ ЗАСЕДАНИИ ВЫСТУПИЛИ ТОВАРИЩИ: А. Г. КАРТАВЫХ (СТАРШИЙ ВАЛЬЦОВЩИК ЛИСТОПРОКАТНОГО ЦЕХА КУЗНЕЦКОГО МЕТАЛЛУРГИЧЕСКОГО КОМБИНАТА), В. Ф. ЖИГАЛИН (ПРЕДСЕДАТЕЛЬ МОСКОВСКОГО ГОРОДСКОГО СОВЕТА НАРОДНОГО ХОЗЯЙСТВА), И. В. СПИРИДОНОВ (СЕКРЕТАРЬ ЛЕНИНГРАДСКОГО ОБКОМА КПСС), А. М. ТАРАСОВ (ПРЕДСЕДАТЕЛЬ БЕЛОРУССКОГО СОВЕТА НАРОДНОГО ХОЗЯЙСТВА), А. А. КОЛЬЧИК (БРИГАДИР БРИГАДЫ КОММУНИСТИЧЕСКОГО ТРУДА ШАХТЫ ИМ. ЛУТУГИНА ТРЕСТА «ЧИСТЯКОВАНТРАЦИТ»), Б. П. БЕЩЕВ (МИНИСТР ПУТЕЙ СООБЩЕНИЯ СССР).

ПЛЕНУМ ЦК КПСС ПРОДОЛЖАЕТ СВОЮ РАБОТУ.

ПЛЕНУМ ЦЕНТРАЛЬНОГО КОМИТЕТА КПСС

Доклад товарища Б. Ф. Братченко

В развитии Карагандинского экономического района — одного из самых молодых промышленных районов страны, заявил в своем докладе председатель Карагандинского совнархоза Б. Ф. Братченко, как в зеркале, отражена мудрая политика нашей партии и ее ленинского Центрального Комитета, направленная на ускоренный технический и культурный прогресс ранее отсталых национальных окраин.

Б. Ф. Братченко говорит о том, что благодаря неустанной заботе партии и правительства в экономическом районе созданы третья угольная база страны, крупнейшие центры цветной металлургии, предприятия строительной индустрии, легкой и пищевой промышленности. Ускоренными темпами создаются черная металлургия, химия и машиностроение.

XXI съезд КПСС уделил особое внимание подъему производительных сил Казахской Советской Социалистической Республики. Ярчайшим примером проявления этого внимания является строительство Карагандинского металлургического завода.

— Карагандинские металлурги,— говорит Б. Ф. Братченко, — поручили мне передать Пленуму их скромный трудовой подарок — слиток первого чугуна Казахстанской Магнитки.

Докладчик рассказывает о быстром развитии многих отраслей промышленности в экономическом районе. Уже в этом году будет освоен выпуск каучука, кокса, бензола, химикатов, а в ближайшие годы — холоднокатанного листа, жести, кислородных компрессоров, холодильных машин, алюминия и многих других видов продукции. Для осуществления этой программы необходимо построить 135 новых предприятий. Такой размах работ превратил экономический район в грандиозную строительную площадку.

Докладчик подчеркивает, что перестройка управления промышленностью и строительством позволила сосредоточить внимание на важнейших задачах, лучше использовать технику, повысила маневренность и оперативность, приблизила управление к производству, дала возможность глубже вникать в работу предприятий и строек.

Б. Ф. Братченко останавливается на развитии промышленности экономического района в 1959—1960 годах. В истекшем году произведено продукции на несколько миллиардов рублей, план по валу выполнен на 104 процента. При этом выпуск продукции на 10 процентов превысил уровень 1958 года. Трудящиеся района взяли высокие обязательства и за 6 месяцев значительно перевыполнили их по всем главнейшим видам изделий.

Проводится большая работа по претворению в жизнь решений июньского Пленума прошлого года о внедрении новой техники и передовой технологии, реконструкции и расширении действующих предприятий, как главных условий ускоренного развития промышленности. Идет переустройство Балхашского медеплавильного завода, Коунрадского рудника, угольных шахт и разрезов, цементного завода и предприятий машиностроения. За счет реконструкции и интенсификации производственных процессов значительно превзойдены проектные мощности Казахского металлургического завода, Балхашской и Джезказганской обогатительных фабрик, завода синтетического каучука, меднорудных шахт Джезказгана.

На шахтах комбината «Карагандауголь» уровень механизированной навалки достиг 70 процентов.

Оратор отмечает, что внедрение новой техники, автоматизации и механизации прямо связано с переходом трудящихся на сокращенный 7—6-часовой рабочий день. На предприятиях совнархоза, как и во всей стране, завершается в этом году переход рабочих и служащих на 7- и 6-часовой рабочий день. Причем это сопровождается не снижением, а ростом заработной платы трудящихся.

Много внимания в докладе уделяется капитальному строительству. Важнейшими стройками Карагандинского совнархоза являются металлургический завод, 17 угольных шахт, завод синтетического каучука, крупнейший глиноземно-алюминиевый завод, несколько тепловых электростанций и т. д. Жемчужиной Казахстана называют Джезказган, где продолжается строительство крупнейшего горнометаллургического комбината.

Выполнить возрастающий объем работ, продолжает оратор, можно только путем ускоренной индустриализации строительства. В 1959 году производство сборных железобетонных конструкций увеличилось. Значительно возросла механовооруженность строительных организаций. Тов. Братченко отмечает при этом серьезные недостатки в организации строительства. План капитального строительства не выполнен совнархозом в прошлом году и в первом полугодии текущего года.

Докладчик ставит вопрос об ускорении сооружения Карагандинской ГРЭС-2, а также форсировании строительства Ермаковской ГРЭС. Кроме намеченной к возведению на базе экибастузских углей Ермаковской ГРЭС, говорит оратор, нужно строить в самом Экибастузе крупные электрические станции и весь этот мощный узел использовать для обеспечения электроэнергией не только Казахстана, но и Уральской и Западно-Сибирских систем.

Б. Ф. Братченко вносит предложение создать научно-технический центр в Караганде, который мог бы самостоятельно решать основные вопросы, связанные с развитием Центрального Казахстана.

На этом закончилось вечернее заседание Пленума ЦК КПСС 13 июля.

* * *

Утреннее заседание 14 июля началось докладом председателя Государственного Комитета Совета Министров СССР по автоматизации и машиностроению А. И. Костоусова.

Доклад товарища А. И. Костоусова

Наше народное хозяйство находится на новом мощном подъеме. А. И. Костоусов привел данные, свидетельствующие о замечательных успехах в выполнении грандиозной программы, принятой XXI съездом КПСС. Продукция машиностроения и металлообработки, при намеченном семилетним планом среднегодовом приросте примерно на 10 процентов, увеличилась в 1959 году на 15 процентов, а в первом полугодии 1960 года, по сравнению с соответствующим периодом прошлого года, — на 17 процентов.

Вся работа Государственного Комитета Совета Министров СССР по автоматизации и машиностроению, говорит тов. Костоусов, подчинена выполнению решений XXI съезда партии и июньского Пленума ЦК КПСС. В частности, были разработаны предложения о замене устаревших образцов оборудования, экспонировавшихся на выставке, организованной к июньскому Пленуму ЦК партии. Из 355 показанных там машин 88 снято с производства в 1959 году, планом текущего года предусмотрено снять с производства еще 170 изделий. Проверено выполнение ряда постановлений ЦК КПСС и Совета Министров СССР о создании оборудования для химической, текстильной и пищевой промышленности. По предложению Комитета принято решение о координации научно-исследовательских и конструкторских работ в машиностроении силами головных научно-исследовательских институтов.

Председатель Комитета сообщил далее, что по планам союзных республик, министерств и ведомств СССР за прошлый год и первое полугодие текущего года выполнено более 1.700 крупных мероприятий по внедрению передовой технологии, механизации и автоматизации производства. Оснащение предприятий машинами позволило увеличить объем механизации трудоемких и тяжелых работ. Однако решение XXI съезда КПСС по этому вопросу во многих отраслях промышленности осуществляется еще весьма медленно. Удельный вес рабочих, выполняющих производственные операции вручную, особенно велик в торфодобывающей, стекольной, фарфорофаянсовой, лесной и пищевой промышленности, в машиностроении и металлообработке. Много людей занято еще на транспортировке материалов, готовых изделий, отходов, уборке помещений и на других тяжелых и непроизводительных работах. Здесь таятся огромные резервы повышения производительности труда.

Для ликвидации тяжелого ручного труда, наряду с общим увеличением производства необходимых машин и механизмов, следует создать специализированную отрасль, которая занималась бы изготовлением средств механизации транспортных работ.

Тов. Костоусов говорит затем о создании комплексно механизированных и автоматизированных цехов и предприятий, отмечая, что масштабы этих работ нельзя еще признать достаточными. Отсутствие типовых схем и средств автоматизации различных производств порождает параллелизм в проектировании и нерациональное использование сил научно-исследовательских и проектно-конструкторских организаций. Нужно в сжатые сроки создать в различных отраслях промышленности опытно-показательные предприятия. Комитет совместно с республиками и совнархозами разработал предложения об организации во всех отраслях народного хозяйства 81 опытно-показательного предприятия. Опытно-показательные предприятия необходимо отнести к важнейшим народнохозяйственным стройкам, полностью обеспечить их финансирование и материально-техническое снабжение.

Конечная цель работы по созданию новой техники — широкое внедрение ее в народное хозяйство. В этой связи докладчик останавливается на вопросе освоения серийного производства новых видов оборудования, машин и приборов.

Осуществление решений XXI съезда КПСС о направлении капиталовложений в текущем семилетии главным образом на реконструкцию и техническое перевооружение действующих предприятий вызывает увеличение удельного веса затрат на оборудование. Расчеты показывают, что для замены имеющихся в стране свыше 350 тысяч единиц устаревшего и малопроизводительного металлорежущего, деревообрабатывающего, кузнечно-прессового и литейного оборудования достаточно изготовить примерно 210 тысяч единиц новых высокопроизводительных машин, станков и агрегатов. Такое обновление позволит высвободить для других работ свыше 250 тысяч человек и даст народному хозяйству годовую экономию до трех миллиардов рублей.

В настоящее время, сообщил тов. Костоусов, разрабатываются предложения об ускорении развития важнейших отраслей машиностроения и приборостроения.

Сейчас в стране выпускается более 125 тысяч наименований машин, приборов и изделий машиностроения. Анализ показывает возможность сокращения типов изделий и организации более экономичного производства. Для этого следует разработать в каждой отрасли обоснованную номенклатуру необходимых машин и приборов. 37 научно-исследовательских институтов Комитета по автоматизации и машиностроению и более 80 институтов других ведомств приступили к практическому осуществлению этой важной задачи. К решению ее должны быть привлечены и другие институты, а также конструкторские организации, независимо от их подчиненности.

В докладе тов. Костоусова были затронуты также вопросы модернизации оборудования — одного из важных средств технического прогресса, специализации производства, дальнейшего улучшения работы научно-исследовательских институтов, подготовки специалистов по комплексной механизации и автоматизации производственных процессов.

Доклад товарища Б. Е. Патона

Рассмотрение на Пленуме ЦК КПСС вопроса, касающегося сварочной техники, сказал директор Института электросварки Академии наук Украинской ССР Б. Е. Патон, свидетельствует о большом внимании, которое уделяют этому делу Коммунистическая партия и ее Центральный Комитет. Сварка стала мощным средством технического прогресса.

На основе современной сварочной техники произошла подлинная техническая революция в вагоностроении, в тяжелом машиностроении, судостроении, трубном производстве и других отраслях. Сварные конструкции — это не простые копии старых клепаных конструкций, где вместо заклепок наложены швы. С помощью сварки, применяя катаные, литые, кованые и штампованные заготовки, создаются конструкции принципиально нового типа, обеспечивается более разумное расходование металла, значительно уменьшается объем механической обработки, резко сокращаются потери металла в виде стружки.

Путем наплавки, являющейся одной из разновидностей сварки, можно продлить жизнь быстро изнашивающихся деталей машин и механизмов и значительно повысить стойкость новых деталей. Наибольшее развитие наплавочные работы получили в металлургической и горнорудной промышленности.

Развитие сварочной техники, говорит докладчик, в текущем семилетии определено решениями партии и правительства. К 1965 году объем производства сварных конструкций должен быть увеличен более чем в два раза по сравнению с 1958 годом. Средний уровень механизации сварочных работ во всем народном хозяйстве возрастет с 11 процентов, достигнутых к началу 1958 года, до 40 процентов в 1965 году. Поставлена важнейшая задача перехода от механизации и автоматизации отдельных сварочных операций к комплексной механизации и автоматизации технологического процесса в целом, к поточным и автоматическим линиям. Расчеты показывают, что предусмотренное увеличение выпуска сварных конструкций и повышение уровня механизации сварочных работ позволят сэкономить к концу 1965 года и вложить в другие отрасли народного хозяйства около 20 миллиардов рублей.

Ученый на конкретных фактах показывает, как внедряется сварка в производство. Выпуск конструкций, изготовленных этим прогрессивным

(Окончание на 2-й стр.).

В перерыве между заседаниями Пленума Центрального Комитета КПСС. На снимке: руководители партии и правительства и другие участники Пленума на территории Московского Кремля. Товарищ Н. С. ХРУЩЕВ отвечает на приветствия многочисленных посетителей Кремля.

Фото В. Володькина.

Сердечные поздравления иракскому народу

В связи с национальным праздником Иракской Республики — второй годовщиной революции 14 июля 1958 года—Председатель Совета Министров СССР Н. С. Хрущев направил премьер-министру Ирака Абдель Керим Касему приветственное послание, в котором шлет сердечные поздравления и добрые пожелания свободолюбивому народу Иракской Республики.

Иракский народ, говорится в послании, в результате многолетней мужественной борьбы против внутренней деспотии и чужеземного господства не только завоевал свою национальную независимость, но и внес важный вклад в национально-освободительное движение народов всего Арабского Востока.

Председатель Совета Министров СССР выражает уверенность в том, что советско-иракские отношения, основанные на высоких принципах невмешательства во внутренние дела друг друга и взаимного уважения суверенитета, будут неизменно крепнуть и расширяться, являясь важным фактором мира и спокойствия на Ближнем и Среднем Востоке.

Одновременно Председатель Президиума Верховного Совета СССР Л. И. Брежнев направил приветствие на имя председателя высшего Государственного совета Иракской Республики Наджиба ар-Рабии. Я с удовлетворением отмечаю, говорится, в частности, в этом приветствии, что народы наших двух стран всегда питали друг к другу глубокие симпатии и чувства искренней дружбы, которые еще более окрепли в результате исторической победы иракского народа.

С приветствием к министру иностранных дел Ирака Хашиму Джаваду обратился министр иностранных дел СССР А. А. Громыко. (ТАСС).

ПЛЕНУМ ЦЕНТРАЛЬНОГО КОМИТЕТА КПСС

ОКОНЧАНИЕ

способом, в 1959 году составил около 7,6 миллиона тонн, что примерно на 30 процентов превышает уровень 1958 года. Большинство республик перевыполнило в минувшем году план выпуска конструкций, применение которых позволило сэкономить около 650 миллионов рублей.

Промышленность страны сделала большой шаг вперед в механизации сварки. Хорошо в этом отношении обстоит дело в основных промышленных районах Украины, значительных успехов достигли Алтайский, Горьковский, Ленинградский, Московские (областной и городской), Свердловский, Сталинградский и Челябинский совнархозы. Всего в народном хозяйстве СССР имеется около 12 тысяч автоматов и полуавтоматов для дуговой сварки и свыше 40 тысяч контактных машин. Это значительно превосходит масштабы любой из европейских стран, а по дуговой механизированной — и масштабы США.

Большой ущерб комплексной механизации сварочного производства, отмечает тов. Патон, наносит невыполнение заданий по выпуску оборудования для механизации вспомогательных операций. Необходимо создать несколько специализированных заводов для выпуска такого оборудования. Медленно идет наращивание мощностей в производстве покрытых электродов и легированных сварочных проволок. Существенные недочеты имеются в подготовке кадров. Докладчик подчеркивает необходимость создания баз и цехов по централизованному производству сварных заготовок, которые позволят решить ряд острых проблем в промышленности и строительстве. Надо быстрее переходить от клепаных конструкций к конструкциям клеесварным, так как они открывают новые возможности в транспортном машиностроении.

Здесь следует упомянуть, говорит докладчик, об одобренном ЦК ВЛКСМ замечательном почине комсомола Украины, взявшего шефство над внедрением новой сварочной техники. Комсомольскими объявляются стройки специализированных сварочных производств и заводов, электродных цехов. Молодежь обязалась овладеть механизированными методами сварки, объявила беспощадную войну клепке не только в цехах заводов, но и в проектных организациях. Это начинание следует всячески поддержать.

Один из разделов доклада тов. Патона посвящен применению новых конструкционных материалов — гнутых профилей, сталей повышенной и высокой прочности, многослойного проката, алюминиевых и титановых сплавов, синтетических материалов. В частности, применение в сварных конструкциях химического, нефтяного и энергетического машиностроения двухслойного и трехслойного листа вместо обычных нержавеющих сталей позволяет в пять-шесть раз сократить расход никеля.

Нынешняя технология получения двухслойного проката, говорит докладчик, устарела. Институт электросварки совместно с Кузнецким металлургическим комбинатом и Барнаульским котельным заводом проводит исследовательские и опытно-промышленные работы по получению биметаллического листа из сварных и наплавленных заготовок.

Мы рады доложить Пленуму, сказал ученый, о досрочном выполнении взятого Институтом электросварки в содружестве с Челябинским трубопрокатным заводом обязательства повысить скорости сварки труб для магистральных газопроводов до 210 метров в час. Таких скоростей сварки не знают зарубежные трубные заводы.

Советская сварочная наука, сказал в заключение доклада тов. Патон, находится на большом подъеме.

* * *

Доклады закончены. Участники Пленума приступают к их обсуждению.

Слово предоставляется секретарю Горьковского обкома КПСС **Л. Н. Ефремову.** Работники промышленности Горьковской области, говорит он, в 1959 году досрочно выполнили государственный план, в первом полугодии нынешнего года они также дали много продукции сверх плана. Достигнутые темпы роста производства дают возможность горьковчанам уже в 1961 году выйти по продукции машиностроения на уровень, запланированный на 1962 год, а по стали и прокату — на 1963 год.

Оратор говорит, что на промышленных предприятиях области снимаются с производства устаревшие изделия и заменяются новыми.

Отмечая, что областная партийная организация принимает меры к быстрейшему устранению недостатков, имеющихся в работе промышленности области, тов. Ефремов подчеркивает большое значение созданных после июньского Пленума ЦК на всех предприятиях комиссий по осуществлению права партийного контроля хозяйственной деятельности.

Оратор остановился на вопросах технического перевооружения действующих предприятий области, рассказал о том, какие большие резервы таятся в реконструкции завода. Указывая на достижения, имеющиеся в автоматизации производства химической промышленности, тов. Ефремов говорит, что сейчас отдельные автоматические устройства изготовляются на предприятиях области. Но этого недостаточно. Госпланам СССР и РСФСР, Государственному Комитету Совета Министров СССР по химии необходимо совместно с совнархозами в кратчайшие сроки создать более мощные научно-технические базы, наладить производство разнообразных средств автоматизации химической промышленности.

Выступает академик **В. А. Трапезников** — директор Института автоматики и телемеханики Академии наук СССР. Особое внимание он обращает на важность широкого развертывания научных исследований в области автоматики и создания условий для быстрой реализации этих открытий.

— Автоматизация — техника будущего, — заявил академик, — и это будущее сейчас выковывается в лабораториях, экспериментальных цехах, в проектных организациях. От того, насколько уже сегодня правильно построена у них работа, будет зависеть уровень автоматизации завтрашнего дня.

Тов. Трапезников говорит, что наша наука во многом опережает науку наиболее развитых капиталистических стран. В результате теоретических и экспериментальных работ советских ученых удалось спроектировать и построить многие сложные устройства автоматики, телемеханики, в том числе системы автоматического управления космическими ракетами.

Вместе с тем академик Трапезников отмечает, что темпы и размах исследований в области автоматики еще неудовлетворительны, что следует гораздо шире развернуть фундаментальные теоретические и поисковые работы, без которых немыслимо решение задач автоматизации. Сейчас главной проблемой стала проблема создания новых высококачественных систем управления для наиболее сложных объектов.

Оратор вносит предложение увеличить ассигнования на научно-исследовательские, проектно-конструкторские работы, на экспериментальные цехи и заводские лаборатории. Он говорит о необходимости организовать совместную работу научно-исследовательских институтов и заводов еще на ранних стадиях разработки будущей продукции.

Секретарь ЦК КП Казахстана **Д. А. Кунаев** в своем выступлении подчеркнул, что практика предварительного извещения о созыве Пленумов ЦК КПСС стала важным организующим и мобилизующим фактором. Сообщение о созыве настоящего Пленума вызвало среди трудящихся Казахстана большой трудовой и политический подъем. Это позволило республике к 24 июня выполнить полугодовой план выпуска промышленной продукции.

На большом подъеме находится экономика Казахстана, где в хозяйственный оборот вовлекаются богатейшие природные ресурсы. На днях сдана в эксплуатацию первая доменная печь Карагандинского металлургического завода, чем положено начало созданию в республике большой черной металлургии. Сейчас строители Казахстанской Магнитки, а также Джезказгана, Усть-Каменогорска, Чимкента, Караганды ведут настойчивую борьбу за досрочный ввод в действие новых мощностей.

После июньского Пленума ЦК КПСС в республике проделана значительная работа по техническому совершенствованию производства. Оратор приводит много ярких фактов.

В нынешнем году в Казахской ССР предстоит освоить около 17 миллиардов рублей на капитальное строительство. Однако до сих пор в республике, отмечает тов. Кунаев, нет еще достаточно мощной строительной базы. Строительные организации испытывают недостаток в технике, металле, материалах. Во всем этом им требуется значительная помощь центральных органов.

На трибуне кандидат в члены Президиума ЦК КПСС, секретарь Свердловского обкома КПСС **А. П. Кириленко.** Областная партийная организация, говорит он, сосредоточила все свое внимание на усилении организаторской и политической работы, на вовлечении в борьбу за технический прогресс всех коммунистов и широких масс трудящихся.

Важным условием решения этой задачи является подбор и воспитание кадров. Сейчас в свердловской организации свыше трех четвертей всех первых секретарей горкомов и райкомов КПСС имеют высшее образование; свыше 500 первичных парторганизаций предприятий возглавляют члены партии с инженерным и средним техническим образованием. За последнее время в партию принято свыше 4 тысяч инженерно-технических работников; почти на 35 процентов возросло количество коммунистов в научных учреждениях.

Борьба за совершенствование производства в области приняла подлинно массовый характер. В первичных организациях промышленных организаций и строек было создано и работает 2.400 комиссий по осуществлению парторганизациями права контроля деятельности администрации предприятий, а также около 900 технических комиссий, объединяющих свыше 60 тысяч человек. В совершенствовании производства принимают участие 150 тысяч соревнующихся за звание бригад и ударников коммунистического труда, 250 тысяч активных участников постоянно действующих производственных совещаний и свыше 110 тысяч рационализаторов и изобретателей.

Большая работа проделана по укреплению конструкторских бюро и экспериментальных баз. За последний год количество конструкторов на предприятиях увеличилось почти на две тысячи человек. Более чем вдвое возросло количество инженеров по внедрению новой техники в технических службах предприятий.

Высокое проявление творческой активности и инициативы трудящихся выразилось, в частности, в таком факте, как создание общественных конструкторских бюро и групп экономического анализа, которые объединяют свыше 10 тысяч человек.

Тов. Кириленко затем привел данные о конкретных результатах борьбы за технический прогресс. Металлурги области добились съема 8,53 тонны стали с квадратного метра пода печи. В машиностроении создано более 20 поточных линий, сотни установок для механизации слесарно-сборочных операций, внедрено большое количество высокопроизводительных технологических процессов. Только в истекшем полугодии снято с производства 40 устаревших машин; до конца года будет освоено не менее 300 новых конструкций. Конструкторы обязались за семилетие создать 1.200 новых машин, приборов и аппаратов, снизить их себестоимость на миллиард рублей.

Трудящиеся области, говорит тов. Кириленко, взяли новые, повышенные обязательства — выполнить семилетний план по уровню выпуска валовой продукции и по производительности труда без дополнительных капиталовложений за пять лет.

Академик **А. Ф. Иоффе** — директор Института полупроводников Академии наук СССР — посвящает свое выступление работам советских ученых в области применения полупроводников, которые являются одним из важнейших источников технического прогресса. Он сообщает, что уже свыше двадцати производств строятся на полупроводниках, но это только начало большого движения. В СССР в этой области достигнуты значительные успехи, как в научных исследованиях, так и в производстве, а в отдельных вопросах советским инженерам и ученым принадлежит приоритет. Однако, по словам А. Ф. Иоффе, мы все же несколько отстаем в этой области от ряда зарубежных стран.

Касаясь новых исследований советских ученых, академик Иоффе считает, что уже в самое ближайшее время возможно будет получить 12—15 процентов полезного действия при прямом превращении тепла в электричество без всяких машин, без котлов. Ученые надеются, что уже в течение нынешнего семилетия можно будет создать термоэлементы не только из твердых, но и из газообразных полупроводников. Тогда коэффициент полезного действия при прямом (без машин) превращении тепла в электричество достигнет 50 процентов, а может быть и 60—70 процентов. Новые перспективы открываются также перед холодильной промышленностью благодаря применению термоэлементов. Облегчаются и упрощаются средства сигнализации, телеуправления и автоматики, автоматизация всех производственных процессов, электронные счетные устройства. С помощью полупроводников необычайно упрощается и улучшается вся измерительная техника.

На снимке: агитатор Тбилисской бумагопрядильной фабрики М. Гогоришвили знакомит рабочих с материалами июльского Пленума ЦК КПСС.

Фото Э. Песова.

Обязательства выполнены

В день открытия июльского Пленума ЦК КПСС коллектив Закавказского металлургического завода отправил президиуму Пленума телеграмму. В ней руставские металлурги рапортовали о том, что они досрочно, к 1 июля, выполнили свои повышенные социалистические обязательства и выдали сверх плана тысячи тонн чугуна, стали, проката и труб.

За счет снижения себестоимости выпускаемой продукции в Республиканский фонд семилетки внесено 8 миллионов рублей, сэкономлено 5 миллионов киловатт-часов электроэнергии, автоматизировано большинство узлов трубопрокатного агрегата «400» на непрерывной технологической линии, охватывающей 150 механизмов и несколько сот двигателей.

Впервые в Советском Союзе автоматизирована работа двадцатиклетьевого редукционного стана в трубопрокатном цехе; переведено на централизованное автоматическое управление эксгаустерное отделение аглофабрики.

Коллектив руставских металлургов, борющийся за почетное звание предприятия коммунистического труда, заверил Пленум родной Коммунистической партии, что он и впредь будет наращивать темпы работы.

* * *

23 июня коллектив Тбилисского завода электросварочного оборудования выпустил тысячный передвижной сварочный преобразователь «ПС-500». На третий день после этого радостного события сверх июньского плана было собрано 3 таких же агрегата. В день открытия июльского Пленума ЦК КПСС завод выпустил сверх запланированного количества семь преобразователей. Выполнив таким образом свои социалистические обязательства в честь Пленума, молодежный коллектив досрочно отправил свою сверхплановую продукцию монтажникам треста «Донбассальконструкция», сооружающим комсомольскую домну № 5 в г. Альчевске, и Ивановскому механическому заводу Министерства строительства электростанций СССР.

* * *

Семимесячное задание к 13 июля — такое ответственное обязательство взял коллектив горняков Чиатурского рудника имени Димитрова. Позавчера горняки рапортовали о том, что они с честью сдержали свое слово. В счет августа месяца выданы сотни тонн марганцевой руды.

ПОСТ „ЗАРИ ВОСТОКА" В КОЛХОЗЕ ИМЕНИ КИРОВА

НОВО-УСМАНСКОГО РАЙОНА ВОРОНЕЖСКОЙ ОБЛАСТИ

В бригаде Николая Мануковского

Прошло более трех месяцев с тех пор, как Николай Мануковский вернулся от своего грузинского друга Михаила Гибишвили. Тогда по воронежской земле шагала весна. Механизаторы готовились к полевым работам. По плану им предстояло посеять 340 гектаров ячменя и овса, 280 гектаров вико-овсяной смеси, 570 гектаров кукурузы и 305 гектаров подсолнечника.

И вот настало время полевых работ, но весна оказалась капризной. Теплые дни сменились холодами. Пошли дожди, земля подсыхала плохо. Много неприятностей принесла весна механизаторам. Волновался в те дни и Николай Мануковский. Он вместе с трактористами ходил по полям, щупал землю, тер ее между пальцами.

— Может быть, начнем? — спрашивали уставшие от ожидания трактористы.

— Нет, рановато, — отвечал им бригадир.

Наконец, сроки сева подошли. По полям, как при большом наступлении, дружно пошли тракторы. Механизированные звенья Ивана Лукина, Николая Щеблыкина, Михаила Лукина и Ивана Высоцкого включились в сев подсолнечника. Севом яровых колосовых занялись агрегаты механизаторов Дмитрия Минакова, Николая Кривцова, Бориса Высоцкого и Ивана Арчакова. Сев подсолнечника вели квадратно-гнездовым способом, зерновых — узкорядным и перекрестным.

Все агрегаты работали без помех. Сев провели в сжатые сроки.

К середине мая подошли и сроки сева кукурузы. Механизированные звенья повели его быстро. Агрегат братьев Ивана и Виктора Лукиных довел дневную выработку до 25 гектаров. Отлично работали и другие агрегаты. Здесь также были опережены сроки, установленные рабочим планом, и кукуруза была посеяна за 10 рабочих дней.

А в это время инженер колхоза Алексей Аралов вместе с Николаем Мануковским и комбайнером Алексеем Лесных думали о переоборудовании картофелесажалки «СКГ-4» под квадратно-гнездовой сев с механическим переносом мерной проволоки.

Известно, что посадка картофеля раньше была самым трудоемким делом. Но с появлением машины «СКГ-4» работа значительно облегчилась. Однако для ее обслуживания требовалось много людей. Так, например, на переносе мерной проволоки работало до 9 человек.

Новаторы задумались: а нельзя ли посадку картофеля механизировать полностью? Несколько дней поисков, и посадку картофеля уже вели три механизатора: два машиниста и один тракторист.

Рационализаторы переоборудовали узлоуловитель: поменяли в нем местами валики, изготовили новую вилку, по-иному поставили пружину. Выбросили вал привода собачки автомата и поставили два удлиненных вала.

Теперь квадратно-гнездовая сажалка работает так, как кукурузные сеялки. Проволока при обратном ходе агрегата переносится самостоятельно. Производительность машины увеличилась почти в два раза.

Реконструкция сажалки позволила механизаторам провести посадку картофеля на площади 60 гектаров за шесть рабочих дней.

Внедряя комплексную механизацию в полеводство, коллектив бригады продолжает заниматься и механизацией животноводческих ферм. С началом пастбищного периода на молочнотоварной ферме внедрена машинная дойка коров. Доение производится передвижной доильной установкой «УДС-1».

С применением машинной дойки на ферме 300 коров обслуживает шесть доярок, а раньше здесь работало 24 доярки. Высвободившиеся колхозницы теперь трудятся в огородной бригаде, на строительстве жилых и производственных помещений.

Пока крупный рогатый скот находится в летних лагерях, на молочнотоварной ферме быстрыми темпами идет переоборудование коровника под беспривязное содержание животных, идет строительство нового доильного зала.

Применение комплексной механизации в животноводстве помогло колхозу значительно увеличить производство продукции животноводства, резко сократить затраты труда и средств на единицу продукции.

Свинари механизированной фермы Михаил Лесных и Иван Минаков уже откормили более 600 свиней и отправили на заготовительный пункт около 500 центнеров свинины. Себестоимость одного килограмма мяса — 4 рубля.

Неплохие результаты достигнуты и на молочнотоварной ферме. Среднесуточные удои поднялись до 14 килограммов от коровы. За шесть минувших месяцев колхоз получил по 1.100 килограммов молока от коровы. Себестоимость молока снижена в два с половиной раза.

Как только появились всходы, механизаторы приступили к обработке пропашных культур в междурядьях. Сейчас все посевы подсолнечника и кукурузы обработаны два раза. Каждый раз рыхление проводилось в двух направлениях. Растения набрали хороший рост, высота их достигает 60—70 сантиметров. Особенно хорошо развивается кукуруза, присланная грузинскими друзьями из Сагареджо. В ряде колхозов кукуруза «ВИР-42» подверглась порче проволочником, и ее пришлось подсевать. А грузинский сорт дал дружные всходы. Приживаемость растений стопроцентная.

В наших краях выпало мало осадков. Но пока все посевы выглядят хорошо. Недостаток влаги механизированные звенья стараются пополнить хорошим уходом. Сейчас на кукурузных плантациях они ведут уже третью междурядную обработку.

В бригаде Николая Мануковского зреет более восьмисот гектаров озимых хлебов. Пшеница и рожь заколосились и начали цвести. Механизаторы теперь спешат завершить подготовку к уборочным работам.

В бригаде имеется 6 зерновых, 2 силосных комбайна и один комбайн «ККХ-3», предназначенный для раздельной уборки кукурузы. Все машины отремонтированы и готовы к выходу в поле.

На полевом стане бригады идет сборка нового шарнирно-рычажного стогометателя-волокуши «СШР-05». Этот стогометатель получен с Люберецкого завода сельскохозяйственного машиностроения имени Ухтомского. Монтаж его ведется на тракторе «МТЗ-5К». Он предназначен для механизированной подборки соломы и сена в стога и скирды. Производительность его 10 тонн в час. Применение стогометателя позволит механизировать возделывание колосовых до 99,6 процента.

Так проходят дни в бригаде знатного механизатора страны Героя Социалистического Труда Николая Мануковского. Они насыщены кипучей трудовой деятельностью, направленной на успешное выполнение обязательств, принятых на второй год семилетки.

Члены поста «Зари Востока»: М. ШЕИН — секретарь парторганизации колхоза, Д. ШЕРСТЮКОВ — редактор стенной газеты, П. ДОНГУЗОВ — зав. сельхозотделом районной газеты «Ленинское знамя».

Читателям нашей газеты хорошо известно о соревновании тракторных бригад, которыми руководят Герой Социалистического Труда Николай Мануковский из колхоза имени Кирова Ново-Усманского района и Михаил Гибишвили из колхоза имени XIX партсъезда Сагареджойского района. Дружеская связь между знатными бригадирами крепнет день ото дня. Недавно они встретились в Москве на Всесоюзном совещании по вопросам специализации сельского хозяйства.

Новоусманцы с большим вниманием следят за успехами своих грузинских друзей. На этом снимке вы видите (слева направо) члена поста «Зари Востока» в колхозе имени Кирова секретаря партбюро артели М. Шеина, Героя Социалистического Труда Н. Мануковского и секретаря Ново-Усманского райкома партии М. Ржаксенского. Они читают газету, в которой рассказывается об успехах бригады М. Гибишвили.

Фото Г. Вахтангадзе.

Заявление Советского правительства

в связи с империалистической интервенцией в отношении независимой Республики Конго

13 июля министр иностранных дел СССР А. А. Громыко принял посла Бельгии в Москве г-на И. Коолса и поверенного в делах США г-на Э. Л. Фринрса и вручил им текст заявления Советского правительства в связи с империалистической интервенцией в отношении независимой Республики Конго. Текст заявления Советского правительства был также вручен послу Великобритании сэру П. Райли, послу Франции г-ну М. Дежану и временному поверенному в делах ФРГ в СССР г-ну К. Х. Кноке.

Одновременно МИД СССР направил заявление всем аккредитованным в Москве посольствам и миссиям.

Советское правительство, говорится в заявлении, предупреждает о тяжелой ответственности, которая ложится на руководящие круги западных держав, развязавших вооруженную агрессию в Конго, и настаивает на немедленном ее прекращении.

Правительство СССР считает, что в создавшейся серьезной обстановке в Конго, угрожающей миру и безопасности народов, Организация Объединенных Наций должна принять неотложные меры к прекращению агрессии и полному восстановлению суверенных прав независимой Республики Конго.

Советский Союз, как и другие миролюбивые государства, говорится далее в заявлении, решительно осуждает вероломную агрессию против Республики Конго. Он полностью поддерживает справедливое требование конференций независимых государств и народов Африки в Аккре и Аддис-Абебе относительно немедленного предоставления независимости всем странам и народам Африки, где еще сохраняется позорная колониальная система. (ТАСС).

Телеграмма министра иностранных дел СССР А. А. Громыко председателю Совета Безопасности ООН

13 июля министр иностранных дел СССР А. А. Громыко направил председателю Совета Безопасности Организации Объединенных Наций г-ну Хосе А. Корреа телеграмму, в которой сообщается, что правительство СССР просит срочно созвать Совет Безопасности для рассмотрения вопроса: «О новых агрессивных действиях военной авиации Соединенных Штатов Америки против Советского Союза, создающих угрозу всеобщему миру».

Необходимость безотлагательного рассмотрения этого вопроса, говорится в телеграмме, вызывается тем, что агрессивные вторжения военных самолетов Соединенных Штатов в воздушное пространство Советского Союза, которые явились предметом рассмотрения Совета Безопасности с 23 по 27 мая, продолжаются, подвергая серьезной угрозе дело сохранения мира.

Как говорится в телеграмме, Советское правительство ожидает, что Совет Безопасности, несущий согласно Уставу ООН главную ответственность за поддержание международного мира и безопасности, незамедлительно рассмотрит вопрос о продолжающихся провокационных действиях со стороны США и примет в связи с этим такие меры, которые явятся необходимыми для прекращения этих опасных для дела мира действий Соединенных Штатов Америки.

Копию телеграммы А. А. Громыко направил генеральному секретарю ООН Дагу Хаммаршельду.

К телеграмме приложена объяснительная записка, в которой воспроизводится история агрессивного нарушения границ Советского Союза американским военным самолетом 1 июля с. г. (ТАСС).

Чаевод колхоза «Аджара» села Сахалвашо Кобулетского района Этери Багратиони досрочно выполнила годовой план сбора зеленого чайного листа. Молодая сборщица сейчас работает в счет взятых обязательств. До конца сезона она дала слово собрать и сдать государству не менее 3.800 килограммов сырья при плане 2.200 килограммов.

На снимке: передовая сборщица Э. Багратиони.

Фото И. Наникашвили. (Фотохроника ГрузТАГа).

За 145.000 тонн чайного листа!

ОТЛИЧИЛИСЬ НА СБОРЕ

14 июля

В БАТУМСКОМ РАЙОНЕ

Колхозница артели села Хелвачаури **Дарико ТУРМАНИДЗЕ** при норме 20 собрала 60 килограммов сырья, на 20 килограммов больше, чем за соответствующий день прошлого года. Передовая сборщица уже получила с участка в полгектара 4.250 килограммов сырья, выполнив годовое задание.

Аише НАКАШИДЗЕ из этого же колхоза собрала 51 килограмм сырья, на 10 килограммов больше, чем за тот же день в прошлом году.

В МАХАРАДЗЕВСКОМ РАЙОНЕ

Колхозница артели «Сакартвело» села Нагомари **Леила МАГУЛАРИЯ** при норме 20 килограммов собрала 115 килограммов чайного листа. С начала сезона она уже получила 6.786 килограммов сырья. Леила Магулария борется за то, чтобы собрать до конца сезона 10.000 килограммов «зеленого золота».

Мери ИОСЕЛИАНИ из этого же колхоза сдала 108 килограммов сырья. С начала сезона она собрала 6.319 килограммов листа. Она также борется за 10 тонн сырья.

Колхозницы сельхозартели имени Ленина села Натанеби при норме 24 килограмма собрали: **Этери НИКОЛАИШВИЛИ** — 71, **Дареджан ТАКИДЗЕ** — 54, **Цуца МИМИНОШВИЛИ** — 72, **Циури ТАВАДЗЕ** — 59 килограммов чайного листа.

БОЛЬШЕ ХОРОШЕГО СЫРЬЯ

Несколько лет назад колхоз имени Кирова села Поцхо Цхакаевского района был отстающим хозяйством. Но благодаря настойчивой борьбе членов артели отставание удалось преодолеть. Уже в прошлом году наши колхозники добились первого крупного производственного успеха, перевыполнив государственные задания по сбору чайного листа, заготовке цитрусовых плодов и производству продуктов животноводства. Доход хозяйства превысил 2.850.000 рублей, это на 250.000 рублей больше, чем было предусмотрено планом.

Главным источником роста экономики нашей артели является чаеводство. С большой любовью колхозники выращивают каждый чайный куст. Особое внимание уделяется уборке урожая, борьбе с потерями.

Большую помощь нам оказывает социалистическое соревнование. Все колхозники принимают в нем активное участие. Наше обязательство — продать государству в текущем году 280 тонн сортового чайного листа.

Но мало взять обязательство, надо подкрепить борьбу за его выполнение живой, организаторской работой. Это нами было учтено. Начали с того, что довели конкретные задания до каждого чаевода, разъяснили сборщикам, в каком размере выплачивается дополнительное вознаграждение за хорошую работу. Это способствовало росту трудовой активности колхозников, уменьшению потерь на сборе.

Колхоз реализовал майско-июньское задание досрочно, сдав на переработку 142 тонны сырья. В соревновании отличились третья бригада, руководимая Г. Торчинава, звено В. Подия, сборщицы А. Канкиа, Р. Гогиа и другие.

Успешно продолжая сбор листа, колхоз добивается высоких показателей. Мы ежедневно отправляем на фабрику 4—5 тонн сырья. Теперь, несмотря на то, что подход листа уменьшается, работа на плантациях не прекращается. Колхозники борются за досрочное завершение годового задания.

Шота ДЕМУРИЯ,
председатель колхоза имени Кирова села Поцхо Цхакаевского района.

Международная жизнь

НАРОДЫ МИРА ОСУЖДАЮТ ПРОВОКАТОРОВ

Мировая общественность и печать с возмущением осуждают новую провокацию Соединенных Штатов Америки против Советского Союза. Газеты печатают полностью или в подробном изложении материалы пресс - конференции Н. С. Хрущева, а также статьи, в которых действия американского правительства расцениваются как беспримерное вероломство.

Венгерская газета «Мадьяр немзет» в передовой статье подчеркивает, что этими действиями руководители США обнажили перед всем миром свое безрассудство и преступную безответственность своей политики. В Пентагоне, в Белом доме, пишет газета, сидят упрямые, безответственные и сверх того ограниченные люди. Они ни во что не ставят элементарные интересы своего народа, ведут двуличную и опасную игру. Все это создает серьезную угрозу стабилизации международного положения, миру во всем мире.

Нарушение американским шпионским самолетом воздушного пространства Советского Союза находится в центре внимания польских газет. «Трибуна люду», «Жице Варшавы», «Жолнеж вольности» публикуют заявление и ответы товарища Н. С. Хрущева на пресс-конференции в Москве без сокращений.

СССР предупреждает народы, что правительство США ведет опасную игру судьбами мира, подчеркивает «Трибуна люду». Останавливаясь на новой американской провокации, направленной против СССР, газета отмечает: полет бомбардировщика «РБ-47», целью которого, как утверждали в Вашингтоне после его гибели, были невинные «электромагнитные исследования», так же, как «метеорологические исследования» якобы были целью полета самолета Пауэрса, в действительности является продолжением политики полетов «У-2».

«Болгарский народ,—пишет газета «Работническо дело», — глубоко возмущен агрессивными действиями правящих кругов Соединенных Штатов. Вместе с народами Советского Союза и других социалистических стран, вместе со всеми миролюбивыми людьми мира он решительно требует: прекратить опасную игру с огнем».

Комментируя новый факт нарушения советской границы американским самолетом, индийская газета «Нав Бхарат таймс» пишет в редакционной статье: «Уничтожение американского самолета «РБ-47» над советскими территориальными водами продемонстрировало, что Америка все еще не отказалась от действий, которые сорвали совещание в верхах, созванное с целью установления всеобщего мира. Эта политика США противоречит интересам мира».

Газета в связи с этим выступает против использования баз в Азии и Африке американскими самолетами.

Провокацию американской военщины гневно осуждают газеты ГДР, Чехословакии, МНР, Японии и других стран. Народы мира клеймят позором провокаторов войны, требуют прекратить опасную игру с огнем. (ТАСС).

Дж. Кеннеди—кандидат в президенты США

ЛОС-АНЖЕЛОС, 14 июля. (ТАСС). Вчера на съезде демократической партии США проходили выборы кандидата на пост президента США. Сенатор Джон Кеннеди единодушно избран кандидатом на пост президента США от демократической партии.

События в Конго

ЛОНДОН, 13 июля. (ТАСС). Корреспондент агентства Рейтер передает из Леопольдвиля, что сегодня бельгийские парашютисты вступили в столицу Республики Конго — Леопольдвиль.

НЬЮ-ЙОРК, 13 июля. (ТАСС). Корреспондент агентства Ассошиэйтед Пресс передает:

Сегодня после оживленной перестрелки, во время которой были применены гранаты, бельгийские парашютисты очистили аэропорт Леопольдвиля от конголезских войск. Один конголезский солдат был убит и один ранен.

НЬЮ-ЙОРК, 14 июля. (ТАСС). Выступая вчера на пресс-конференции, представитель госдепартамента Линкольн Уайт подтвердил, что к берегам Конго направляется американский авианосец. По словам Уайта, авианосцу дано задание «оказать помощь в эвакуации, если в том возникнет необходимость».

ПОКУШЕНИЕ НА КИСИ

НЬЮ-ЙОРК, 14 июля. (ТАСС). Как сообщает корреспондент агентства Юнайтед Пресс Интернейшнл из Токио, полиция сообщила, что сегодня премьер-министр Нобусукэ Киси был ранен перед своей резиденцией.

ТОКИО, 14 июля. (ТАСС). Как здесь стало известно, совершивший покушение на премьер-министра Киси арестован полицией. Покушавшийся принадлежит к крайне правой политической организации, состоящей на службе у либерально - демократической партии. Ранение Киси не является серьезным.

Английская общественность хочет знать правду

ЛОНДОН, 14 июля. (ТАСС). Взволнованная непрекращающимися провокациями Пентагона английская общественность настойчиво требует от английского правительства объяснений по поводу его соучастия в этих опасных провокациях. Вчера в палате общин члены парламента лейбористы Суинглер, Хили и др. пытались добиться новых сведений относительно полетов американских шпионских самолетов «У-2» (базирующихся в Англии. — Ред.), но министр авиации Уорд под различными предлогами, и в частности ссылаясь на то, что это «противоречит интересам безопасности», отказался отвечать на вопросы.

Тогда лейборист Оллаун спросил министра, почему, если самолеты «У-2» занимались, как это официально утверждается, только «полетами в метеорологических целях», министр отказывается отвечать на вопросы об этих самолетах. Оллаун отметил, что самолеты «У-2» поднимались на такую высоту, что английская система радара не могла за ними следить; тем не менее английские власти берутся утверждать, что они знают, куда направляются американские самолеты, поднявшиеся с английских баз. Как это может быть, спросил Оллаун? Однако министр отказался отвечать и на эти вопросы.

Обеспокоенность в связи со шпионско-провокационной деятельностью американских властей, ставящих под угрозу жизнь миллионов англичан, проявляет и печать. Так, газета «Ньюс кроникл» вышла вчера со статьей, подчеркивающей необходимость пересмотра англо-американского соглашения о размещении американских военных баз в Англии.

Критикуя подчинение английских властей Соединенным Штатам, «Ньюс кроникл» пишет, что им приходится «смириться с печальной перспективой беспомощного и недостойного барахтанья в попытках скрыть либо то, что они знают, либо то, чего они не знают, от все растущего числа возмущенных членов английского парламента».

РЕСПУБЛИКА КУБА. 200 крестьян провинции Гавана получили недавно на торжественной церемонии грамоты от имени Национального института аграрной реформы на право владения землей. На снимке: крестьянка получает документ, подтверждающий ее право на владение землей.

Фото агентства Пренса Латина.

Паразиты

РЕЙД БРИГАДЫ „ЗАРИ ВОСТОКА"

На днях в «Известиях» был опубликован материал «Вон спекулянтов с колхозного рынка». В числе «профессиональных» спекулянтов в нем назывался житель города Батуми Нодари Цулукидзе, торговавший на рынках Москвы помидорами и огурцами.

Кто же такой Нодари Цулукидзе? По предъявленным им документам — заочник Тбилисского сельскохозяйственного института, заведующий сельскохозяйственной практикой в одной из школ.

Как выяснилось, Н. Цулукидзе — житель села Хелвачаури Батумского района. Он на самом деле студент-заочник сельскохозяйственного института, но... нигде не работает.

Цулукидзе-спекулянт оказался к тому же и аферистом. Справка с места его «работы» была подложной. Не по такой ли справке поступил он и в сельскохозяйственный институт?

В последнее время и на рынках столицы Грузии — Тбилиси появилось много спекулянтов. Подчас у них не бывает вообще никаких документов, а при надобности им ничего не стоит достать и справку.

Рейдовая бригада «Зари Востока» побывала на рынках Тбилиси и выявила тех, кто наживается на спекуляции сельскохозяйственными продуктами.

Публикуя материалы рейда, редакция уверена, что соответствующие организации примут решительные меры против спекулянтов-паразитов, пресекут спекуляцию на колхозных рынках города и о результатах проведенной работы оперативно сообщат читателям «Зари Востока».

Крытый рынок Кировского района — один из благоустроенных колхозных рынков столицы нашей республики. Во всех секциях, на прилавках здесь — разнообразные сельскохозяйственные продукты.

Много было вчера на рынке колхозников из Самгорского, Болнисского, Горийского, Кутаисского, Цхалтубского районов, а также из районов братской Азербайджанской республики.

ЭТО НЕ КОЛХОЗНИКИ!

Но за прилавками рынка нельзя было не заметить и спекулянтов — тех, кто по дорогой цене продавал сельскохозяйственные продукты, созданные чужим трудом.

Когда мы подошли к прилавку, на котором были разложены очищенные грецкие орехи, мы заметили, что один из продавцов торгует уж слишком бойко, «профессионально». Участники рейда не успели толком ни о чем расспросить продавца, как он сбежал, оставив на прилавке более 20 килограммов орехов, которые продавал по 60 рублей за килограмм.

Впоследствии нам удалось выяснить личность этого почтенных лет «колхозника». Он оказался Алиевым Абдула Бадали оглы, проживающим по Серному переулку № 3 (Кировский район) г. Тбилиси. Причем, было установлено, что раньше он был замечен в спекуляции и на других рынках города.

Когда мы спросили Левана Кобулова, чьи овощи он продает, то он сразу, не задумываясь, ответил: «С моего приусадебного участка, привез из Лагодехского района». Но это была явная ложь. Кобулов оказался тбилисцем и проживает по 1-му переулку Кобулетской улицы № 8. Болгарский перец он закупил у колхозников по дешевке, а продавал по 10 рублей за килограмм.

Хитро поступала жительница из села Зана Цхакаевского района Ламара Габедава. Она каждый раз появлялась на рынке не только со свежими продуктами, но и с новой фамилией. 17 июня она была Ламарой Цхвитария, затем при перепродаже мяса была зарегистрирована как Ламара Лагвилава, а несколько дней назад она привезла из Цхакаевского района для продажи две коровьи туши, которые, как выяснилось, принадлежали гражданам Сванидзе и Гагуа.

М. А. Бабаеву «подвела» ее фотография. Иначе трудно было бы установить ее личность. Она систематически перепродавала орехи, овощи, фрукты, закупленные у колхозников, причем несколько раз была задержана за спекуляцию под разными фамилиями: то Алиевой, то Мамедовой.

ОВОЩИ ИЗ... САБУРТАЛО

13 июля на рынке Сталинского района, как говорится, негде было яблоку упасть. Прилавки ломились от обилия овощей и фруктов.

Подходим к одному из колхозников — он продает огурцы и зеленое лобио. И хотя колхозные рынки созданы для того, чтобы колхозники могли продавать здесь излишки продуктов, получаемые с приусадебных участков, Насибов Байрам Вали оглы оказался не колхозником. Работает он санитаром в психиатрической больнице, а в свободные от дежурства дни спекулирует на рынке овощами, скупая их оптом (и, разумеется, гораздо дешевле, чем продает) у колхозников. Проживает этот делец в Сабуртало по улице Земо-Ведзиси, 10.

К сведению дирекции больницы сообщаем, что Б. Насибов имел судимости за спекуляцию.

А вот еще сабуталинские «овощеводы»: Гасанов Мулсар Мустафа оглы и Мусаев Мамед Салаз оглы. У каждого из них было по 100 килограммов овощей.

ПО СОВМЕСТИТЕЛЬСТВУ

Шамиль Михайлович Полодянц работает продавцом в магазине № 2 Тбилплодоовощторга. Как он рассказал нам, ему очень нравится избранная им профессия. Но вот беда, распорядок дня в магазине такой, что Ш. Полодянц пять дней работает, а пять дней подряд ему приходится отдыхать. И вот, чтобы не «дисквалифицироваться», он дни отдыха использует для торговли овощами на рынке. Проживает сей любитель торговли в Тбилиси, а торгует овощами, закупленными у колхозников. А, может, не только у колхозников, но и в своем же магазине? Ведь в государственных магазинах цены на овощи куда дешевле базарных.

Познакомьтесь с еще одним совместителем. Это Арутюнов Седрак Авакович. Живет он неподалеку от рынка, на улице Орджоникидзе, 80. Входящим в мясной ряд он нежным шепотом на ушко предлагает паюсную икру, килограмм за 100 рублей. Нам не удалось выяснить, кто был сообщником С. Арутюнова — тот успел удрать.

По совместительству С. Арутюнов работает в Трамвайном управлении. Он вагоновожатый депо № 1.

ДЕТЯМ НЕ МЕСТО НА РЫНКЕ!

— Лук, лук! Свежий лук! Кому хороший лук! — звенит голос Гюльнары Байрамовой, заставляя многих покупателей оглядываться на 13-летнюю девочку и сокрушенно покачивать головой.

Рядом с девочкой никого не было. Мы подошли к ней, и она очень смутилась. Со слезами на глазах рассказала она о том, что мать оставляет ее торговать одну, а сама куда-то уходит, что учится она в пятом классе 62-й школы, а живет на Ксанской улице в доме № 25.

А вот цветочный ряд. Хорошо одетая девочка протягивает нам букет георгинов. Надя Лаптева учится в 6 классе 15-й школы, а живет на улице Шенгелая, 45.

Отец девочки — Лаптев Александр Иосифович является преподавателем в технической школе. Надя не смогла назвать нам более точно наименование школы, где работает ее папа, но сказала, что школа находится в районе Плехановского проспекта. Надо думать, что дирекция школы поинтересуется, как и чему обучает школьников Надин отец.

Детям не место на рынке! И если все еще встречаются случаи, когда школьники торгуют, то в этом вина не только родителей, но и учителей, пионервожатых. Кто, как не они, отвечают за судьбу подрастающего поколения?

МОЖНО ЛИ БОРОТЬСЯ СО СПЕКУЛЯЦИЕЙ?

На этот вопрос мы попросили ответить директора рынка Сталинского района Ивана Матвеевича Рехвиашвили. Он немало думал, прежде чем ответил:

— Бороться можно, но при существующем положении вещей это довольно трудно. Дело в том, что торговать на рынке, который называется колхозным, может любой.

Иван Матвеевич показал нам журнал, в который записываются задержанные спекулянты. С начала года в этот журнал записано около 200 человек. А сколько не задержано?

Иван Матвеевич рассказал нам еще об одном виде спекуляции. Ею занимаются работники комиссионных магазинов Цекавшири, причем, размах у них более солидный, чем у частников. Вместо того, чтобы ездить по селам и брать у колхозников овощи на комиссионную торговлю, они караулят колхозников у въезда в город, у ворот рынков и скупают оптом все, что те привозят на базар. А затем? Затем овощи или фрукты отвозятся в магазин и продаются по более высокой цене. Разница? Она идет в карман жуликов, которые к тому же получают еще и командировочные.

Факт? Пожалуйста! Экспедитор Ю. Киквидзе из комиссионного магазина Цекавшири, что на площади Марджанишвили, закупил 13 июля у колхозников Г. Надирашвили, Р. Луашвили и З. Буктиашвили почти полтонны помидоров.

Так что же все-таки надо сделать, чтобы ликвидировать спекуляцию?

Выход есть, и он довольно прост: надо, чтобы каждому колхознику, который едет в город продавать излишки своих продуктов, председатель колхоза выдавал справку. И пусть справку получает тот, кто честно работает в общественном хозяйстве.

А еще? Еще надо, чтобы милиция работала лучше. Очень многих спекулянтов знают в лицо даже покупатели, и уж, конечно, знают их работники милиции рынков. Но знать мало, надо еще обезвредить спекулянтов, раз и навсегда закрыть им дорогу к трудовым рублям рабочих и служащих.

Тунеядцам и спекулянтам — не место на советском колхозном рынке!

Рейдовая бригада «Зари Востока»: М. КАЛАНДАДЗЕ — член Совета рабселькоров, А. ТУМАНОВ — рабкор, А. ПЕТРОСЯН, Ш. БАСИЛАЯ — депутаты Сталинского райсовета, В. ХУТИАШВИЛИ, В. МИРИАНАШВИЛИ—работники милиции, С. САКВАРЕЛИДЗЕ, А. ГЕГЕЧКОРИ, А. КИКНАДЗЕ, Ю. АНДРИАДЗЕ — корреспонденты «Зари Востока».

Базарный паразит

ВЕЛИКАЯ БИТВА

(К 550-летию победы при Грюнвальде)

В этом году польский народ торжественно празднует тысячелетие своей государственности. Вместе с трудящимися Польши эту знаменательную дату отмечают и народы нашей страны, связанные с польским народом общностью происхождения, близостью исторических судеб и общими задачами в строительстве социализма и коммунизма.

Одним из замечательных событий, сыгравших огромную роль в развитии традиций дружбы и сотрудничества между народами нашей страны и польским народом, была Грюнвальдская битва.

Обманным образом закрепившийся в XIII веке на польских и прусских территориях Тевтонский орден повел упорную борьбу против соседних народов, захватывая и опустошая их земли. Он зарился не только на земли Польши и Прибалтики, но и на территорию Северо-Западной Руси.

Прошло несколько десятков лет, и Тевтонский орден стал грозной и опасной силой. Причины этого крылись в огромной материальной, военной и политической помощи, которую он постоянно получал из Германской империи, а также от Римской курии.

Тевтонский орден осуществлял экспансию экономическими, религиозными и политическими средствами, но наиболее надежным средством своей политики он считал войну. Одной из таких войн и была «Великая война» 1409—1411 годов, которую тевтонские рыцари вели против Литвы и Польши. Поводом к войне послужило восстание героических жемайтов против гнета тевтонских рыцарей. В ходе этой войны и произошла Грюнвальдская битва — одно из самых больших и кровопролитных сражений средневековья.

В Грюнвальдской битве силы противников были приблизительно одинаковыми — около 38 тысяч человек в армии Тевтонского ордена и свыше 40 тысяч у союзников. Небольшой перевес в людском составе у союзников компенсировался лучшим вооружением и снаряжением орденской армии.

Обе армии были многонациональными по своему составу. В польском войске, кроме поляков, были воины украинско-русского происхождения, а также чешские отряды. В войске Великого княжества Литовского наряду с литовскими находились русские, белорусские и украинские полки, а также небольшой союзный отряд татар.

В орденской армии, где основной костяк составляли немецкие рыцари-крестоносцы, было большое число наемников из разных стран Западной Европы, прежде всего из Германской империи. Это были типичные авантюристы, искатели поживы и приключений, готовые продать меч кому угодно.

К утру 15 июля 1410 года битва началась с малоэффективной артиллерийской перестрелки. Затем неожиданно для тевтонских рыцарей вперед устремилась литовская конница, атаковавшая левый фланг орденских войск. В ходе ожесточенной борьбы немецкой коннице удалось принудить к отступлению литовские соединения. Однако в центре, где стояли смоленские полки, яростный натиск закованных в сталь немецких рыцарей разбился о непоколебимое мужество русского воинства. «В этом сражении, — сообщает в своей хронике Я. Длугош, — лишь одни русские витязи из Смоленской земли... стойко бились с врагами, и они одни не приняли участия во всеобщем бегстве. Тем заслужили они бессмертную славу».

Затем последовало контрнаступление многочисленных польских полков.

Попытка тевтонского командования приостановить наступление союзных войск с помощью 16 полков, находившихся в резерве, не спасла положения тевтонских рыцарей. В этот момент боя на поле вновь появились собранные после отступления литовские отряды и резервные полки. В сражение были брошены и все имевшиеся налицо польские резервы. В результате орденская армия была окружена и уничтожена.

Победа союзных войск была полной. Полагают, что немецкие рыцари потеряли 18 тысяч убитыми и 14 тысяч ранеными и пленными. Победителям достались и большие трофеи.

Грюнвальдская битва является не только замечательным образцом дружбы и взаимопомощи народов, но и большим историческим уроком. Те, кто вновь готовит войну, кто пытается разорвать наш союз, должны знать, что этот урок не забыт нашими народами.

И. ГРЕКОВ, В. КОРОЛЮК,
кандидаты исторических наук.

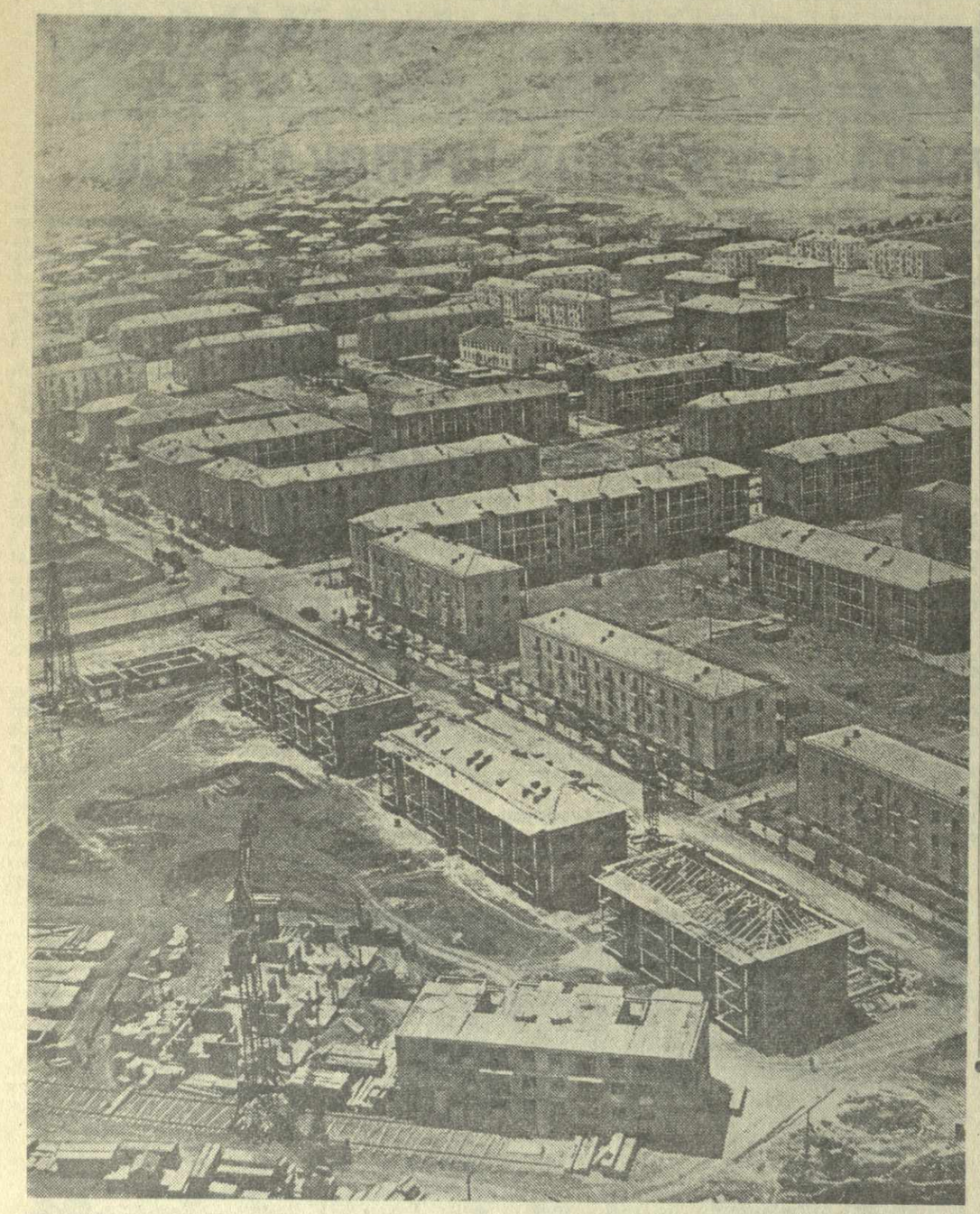

„НАШ БАТЯ“ отыскался

7 июля в «Заре Востока» была опубликована корреспонденция научного сотрудника Артиллерийского исторического музея Министерства обороны СССР В. Смирнова «Наш батя», в которой рассказывалось о боевых делах в годы Великой Отечественной войны гвардии капитана Барбакадзе Григория Иосифовича.

На просьбу редакции сообщить о дальнейшей судьбе отважного воина откликнулись многие читатели. Как оказалось, Григорий Иосифович Барбакадзе — ныне полковник Советской Армии—проходит службу в Таллине.

Полковник А. Артазов из Тбилиси пишет, что впервые он встретился с Г. Барбакадзе в одном из гарнизонов, на партийной конференции соединения, в котором служил Г. Барбакадзе.

Матросы, солдаты, сержанты, офицеры отзывались о Г. Барбакадзе, как о простом и благородном человеке, волевом командире, обладающем большими знаниями в области артиллерии.

О встрече с полковником Г. Барбакадзе корреспонденту «Зари Востока» рассказали студенты Тбилисского института иностранных языков Р. Бардзимашвили и Г. Давитая.

Это было в прошлом году, когда коллектив художественной самодеятельности института выступал с концертом в Таллине, в Доме культуры моряков. После выступления на сцену поднялся офицер с погонами полковника и обратился к гостям со словами привета на грузинском языке. Это был Г. Барбакадзе.

Он долго беседовал со своими земляками, рассказывал им о своем боевом пути до последних дней войны.

Читатель «Зари Востока» Г. Пипия из Цхакая пишет, что как бывшему летчику-истребителю ему было приятно узнать о боевых делах своего доблестного земляка.

Редакция надеется, что она получит известие и от тех, кому известна дальнейшая судьба еще одного из защитников Ленинграда — снайпера Дурсуна Инаишвили, корреспонденция о котором «101 выстрел» была опубликована в «Заре Востока» 10 июля с. г.

Г. И. БАРБАКАДЗЕ

Со всех концов республики

● **В Тбилиси состоялась объединенная научно-практическая конференция** Научно - исследовательского института санитарии и гигиены и Республиканской санитарно-эпидемической станции.

● **Строительство нового консервного завода** начнется в этом году в Кобулети. Новое предприятие будет выпускать 5 миллионов банок овощных консервов в год.

● **Выездные концерты для отдыхающих** дал в Батуми, Махинджаури и на Зеленом Мысу коллектив художественной самодеятельности тбилисского Дома учителя.

● **Новая библиотека открылась** в приморском сквере в Сухуми. В ее фондах уже насчитывается 4 тысячи книг.

Взглянув на этот снимок, трудно поверить, что еще десяток лет назад на этом месте, где сейчас высятся многоэтажные жилые здания, протянулись уличные магистрали и стройные ряды деревьев, простиралась голая степь. Но это было так.

На снимке, который сделан фотокорреспондентом «Зари Востока» Г. Вахтангадзе с кабины вертолета, запечатлен один из районов города грузинских металлургов — Руставн, его правый берег, где некогда вольно гуляли ветры и под знойными лучами солнца трескалась почва. А сейчас—здесь большой жилой район, в котором живут сотни семей металлургов, химиков, цементников, строителей.

С каждым днем раздвигаются границы этого района, занимающего все новые и новые территории большими жилыми домами, культурно-бытовыми новостройками, новыми уличными магистралями, зеленью молодых деревьев.

„ВОЗДУШНЫЙ ЭСКАЛАТОР“

Добраться до пригородного курорта Цхнети сейчас можно только с помощью автомашины, но в недалеком будущем тбилисцы смогут совершить поездку в Цхнети и по воздуху.

В институте «Грузгипрошахт» разрабатываются два варианта проекта пассажирской воздушно-канатной дороги, которая свяжет Тбилиси с Цхнети.

По первому варианту дорогу предполагается сделать кольцевой. Вагончики гондольного типа, рассчитанные на четыре пассажира каждый, будут двигаться непрерывно по замкнутому кругу с интервалом 100 метров — по пятьдесят вагончиков в каждую сторону.

Оригинально решена в проекте конструкция посадочных площадок, которые будут двигающимися. Как только очередной вагончик поравняется с посадочной площадкой, она начнет двигаться вровень с ним, так что одни пассажиры сумеют покинуть вагон, а другие занять свои места в нем. Пропускная способность этой дороги составит 300 человек в час.

Такого типа дороги очень распространены в Чехословакии, Австрии, Швейцарии и ряде других стран. В нашей стране дорога такого типа проектируется впервые.

Второй вариант проекта предусматривает сооружение обычной воздушно-канатной дороги, такой, какая связывает проспект Руставели с верхним плато фуникулера.

ВОЗРОЖДЕНИЕ

Опытный виноградник Научно-исследовательского института садоводства, виноградарства и виноделия Академии сельскохозяйственных наук Грузинской ССР. Здесь уже закончилось цветение лозы, и кое-где висят крупные гроздья с еще зелеными ягодами.

Этот маленький участок сплошь состоит из диких и одичавших лоз, собранных в течение ряда лет во многих уголках Грузии. Сейчас на участке произрастают лозы 350 различных форм.

Ученые задались целью возродить эти вырождающиеся формы виноградных лоз, заставить их служить человеку. С этой целью они ведут наблюдения над ростом и развитием лоз, изучают различные формы с агробиологической и хозяйственно-технологической стороны.

Наблюдения показали, что у многих диких и одичавших лоз велик процент сахара, многие из них устойчивы против заболеваний и дают хороший урожай.

Поиски таких лоз продолжаются. Осенью в районы Западной Грузии выедет очередная научная экспедиция под руководством члена-корреспондента Академии сельскохозяйственных наук Грузинской ССР профессора М. Рамишвили.

Н. МДИВАНИ.

Вечер советско-иракской дружбы в Тбилиси

13 июля в Тбилиси по случаю национального праздника Иракской Республики — Дня революции состоялся вечер. Он был организован Грузинским обществом дружбы и культурной связи с зарубежными странами.

С докладом «Иракская Республика» выступил кандидат исторических наук, ученый секретарь секции востоковедения Грузинского общества дружбы и культурной связи с зарубежными странами Ш. Курдгелашвили. Он отметил, что советские люди горячо приветствовали победу национальной революции в Ираке и провозглашение Иракской Республики. Трудящиеся Грузии, как и все народы Советского Союза, с большими симпатиями относятся к усилиям трудолюбивого иракского народа в его борьбе за дальнейшее укрепление независимости республики.

(ГрузТАГ).

И. М. ХОХЛОВ — ДОКТОР ТЕХНИЧЕСКИХ НАУК

Заместитель министра сельского хозяйства Грузинской ССР Иван Михайлович Хохлов на открытом заседании Ученого совета Грузинского сельскохозяйственного института защитил диссертацию на тему: «Эксплуатация машин в горном земледелии».

Высшая аттестационная комиссия при Министерстве высшего и среднего специального образования СССР утвердила И. М. Хохлова в ученой степени доктора технических наук.

ВНИМАНИЕ: ЧЕЛОВЕК!

Во имя спасения жизни

Шла Великая Отечественная война. Георгий Михайлович Дабрундашвили работал на Тбилисском паровозо-вагоноремонтном заводе имени Сталина. За смену он вырабатывал по две-три нормы, трудился не покладая рук.

— Чем еще помочь Родине? Как лучше выполнить свой долг гражданина и патриота? — над этим он часто думал в суровые дни войны.

Однажды в цех, где работал Георгий Михайлович, из организации общества Красного Креста пришел врач, который прочел рабочим лекцию о донорстве. После лекции Георгий Михайлович долго не раздумывал: он решил стать донором.

Спустя несколько месяцев на имя Дабрундашвили пришло солдатское письмо.

«Родной брат, — писал рядовой И. Войнов из Сталинграда, — я имею право так называть Вас, потому что в моих жилах теперь течет и Ваша кровь. Она спасла мне жизнь, хотя рана моя считалась смертельной. Я возвращаюсь в строй и буду снова громить врага».

* * *

Это случилось недавно. Рабочий день подходил к концу. Гиви Александрович Коринтели, руководитель донорским отделом Института переливания крови собирался уходить домой, когда раздался телефонный звонок.

— Нужна ваша помощь, ребенок в опасности, срочно требуется кровь для переливания,—сообщил взволнованный голос дежурного врача из Тбилисского родильного дома № 2. «Скорую помощь» уже послали.

Гиви Александрович разволновался. За свою солидную медицинскую практику ему второй раз пришлось столкнуться с таким случаем.

Для того, чтобы спасти ребенка, ему необходимо было перелить свежую кровь, при этом она должна быть — «универсальной», т. е. первой группы с «резус-отрицательным». Консервированная кровь не может помочь. Гиви Александрович вспомнил: Дабрундашвили. Вот его анкета. Гиви Александрович внимательно просматривает ее. Да, он прав!

Врач представил всю сложность сложившейся обстановки. Измученная мать теряет ребенка. Идет жестокая схватка со смертью. Угасает только что зародившаяся человеческая жизнь. Нет! Этого нельзя допустить, надо во что бы то ни стало вырвать ребенка у смерти!

Через несколько минут машина «Скорой помощи» доставила Георгия Михайловича Дабрундашвили в родильный дом, и ребенку перелили его кровь.

Что могло быть радостнее для Георгия Михайловича в этот момент, как не улыбка счастливой матери.

* * *

В уютном зале Института переливания крови Министерства здравоохранения Грузинской ССР всегда многолюдно. Здесь часто можно видеть людей самых разных профессий, разного возраста. Все они носят скромное и благородное имя — донор. Это люди, которые отдают свою кровь другим людям во имя жизни.

Вот уже почти 20 лет, как Георгий Михайлович Дабрундашвили приходит в институт, чтобы отдать свою кровь тем, кому она нужна для восстановления сил и здоровья. За это время он отдал более 60 литров крови. Но это ничуть не отразилось на его здоровье. Он всегда бодр и жизнерадостен, а его грудь украшает знак «Почетный донор СССР».

Г. МЕТРЕВЕЛИ.

«ЛЕТ ДО СТА РАСТИ НАМ БЕЗ СТАРОСТИ»

За последние годы в Советском Союзе и за рубежом стали уделять большое внимание развитию геронтологии (наука о закономерностях развития старческих процессов) и гериатрии (наука о лечении заболеваний людей преклонного возраста).

Корреспондент «Зари Востока» обратился к члену проблемной комиссии по геронтологии и гериатрии Академии медицинских наук СССР, директору Института гигиены труда и профзаболеваний имени Н. Махвиладзе Министерства здравоохранения Грузинской ССР профессору Г. З. Пицхелаури с просьбой рассказать о перспективах развития геронтологии и гериатрии в нашей стране.

— В перспективном плане Академии медицинских наук СССР на 1959—1965 годы, — сказал он,— среди важнейших медицинских проблем отдельно выделены проблемы геронтологии и гериатрии. По этому плану в ближайшие годы будут проведены исследования с целью изучения биологических основ естественной старости и тех внешних факторов, которые положительно или отрицательно влияют на продолжительность человеческой жизни. Кроме того, будут изучены причины наступления ранней старости и разработаны методы профилактики против нее.

За последнее время в Грузии значительно возрос интерес к проблемам геронтологии и гериатрии. Так, при нашем институте создан кабинет геронтологии. Помимо этого, по решению президиума Ученого медицинского совета Министерства здравоохранения Грузинской ССР организовано Тбилисское научно-медицинское общество геронтологов и гериатров.

По данным Всесоюзной переписи 1959 года, в Грузии проживает свыше 55 тысяч лиц в возрасте от 80 лет и старше.

В нынешнем году все они пройдут медицинское обследование. Результаты послужат основой для составления рекомендаций режима жизни, способствующего долголетию человека.

Редактор И. ЧХИКВИШВИЛИ.

НОВОСТИ СПОРТА

Встречи с французскими баскетболистами

В Тбилиси для проведения международных товарищеских встреч с грузинскими спортсменами прибыли чемпион Франции по баскетболу — женская команда Сорбонского университета и мужской клуб «Виллербанн» (Лион).

Сегодня и завтра на баскетбольном стадионе в парке имени Кирова женская и мужская команды гостей встретятся со сборными женскими и мужскими коллективами республики.

ПОБЕДИЛ П. КЕРЕС

Гроссмейстер П. Керес вышел победителем турнира шахматистов Эстонии, Латвии, Литвы и Грузии, который проходил в эстонском городе Пярну. Он набрал 12 очков из 15 возможных.

В командном зачете победили эстонские шахматисты.

На первенство страны по футболу

Вчера в Москве состоялась очередная встреча на первенство страны по футболу между командами класса «А». Играли московский ЦСКА и ленинградский «Адмиралтеец».

Победу одержали ленинградцы со счетом 4 : 1.

ПОСВЯЩАЕТСЯ ПОБЕДИТЕЛЯМ

В газете «Советский спорт» за 12 июля под заголовком «По порядку номеров» помещены четверостишия Евг. Ильина на членов сборной команды СССР, выигравших Кубок Европы по футболу.

Ниже мы помещаем четверостишия на Гиви Чохели и Михаила Месхи, опубликованные в этом номере газеты.

ГИВИ ЧОХЕЛИ

Мы знаем: на футбольной ниве
Растет неутомимый Гиви,
И не пройдет противник к цели,
Коль на его пути Чохели.

МИХАИЛУ МЕСХИ

То налетал он, как девятый вал,
То молнию напоминал он летнюю,
Хоть под последним номером играл,
Но роль сыграл в победе не последнюю.

Юные пастухи.

Фото Е. Сусуникашвили.

ТЕАТРЫ

СЕГОДНЯ

Азербайджанский государственный академический театр имени М. Азизбекова— «Сердце матери» (в 8 час. веч., в помещении театра имени Ш. Руставели); **Грузгосфилармония, Летний театр**—эстрадный ансамбль с участием Ж. Дуваляна (в 8 час. 30 мин. веч.).

РАДИО

ПРОГРАММА ПЕРЕДАЧ НА 16 ИЮЛЯ

ПО ПЕРВОЙ ПРОГРАММЕ

08.30 — концерт популярной оперной музыки; 09.15 — грузинские народные песни; 11.00 — передача «Новшества в сельском хозяйстве»; 11.15 — камерная музыка западноевропейских композиторов; 12.15 — Д. Аракишвили. Симфоническая картинка; 12.25 — по страницам газеты «Соплис цховреба»; 12.45 — романсы русских композиторов; 17.20 — передача для учащихся; 18.05 — песни из грузинских кинофильмов; 18.45 — концерт из произведений А. Полонского; 19.15 — концерт грузинских мастеров искусства; 20.20 — первый фортепьянный концерт Чайковского; 21.00— передача для молодежи; 21.15 — грузинские народные песни; 21.40 — литературная передача; 22.00 — концерт легкой музыки.

ПО ВТОРОЙ ПРОГРАММЕ

21.00 — неаполитанские песни и легкие оркестровые пьесы; 21.25 — литературная передача; 21.55 — концерт-обозрение «Исполнительские коллективы Молдавской государственной филармонии».

ЛАБОРАТОРИЯ ТРЕСТА «ТБИЛГАЗСТРОЙ»

ПРИНИМАЕТ ЗАЯВКИ на просвечивание гамма-лучами металлических изделий и сварных соединений (газопроводов, паровых котлов, трубопроводов и др.) с толщиной стенки до 100 мм., а также механические испытания пластин, вырезанных из сварных соединений.

Справляться по адресу: г. Тбилиси, Сурамская ул., 1. Тел. 3-84-85.

Трест «Тбилгазстрой».

30 ИЮЛЯ 1960 года в городе Ленинграде состоится

76-й ТИРАЖ ВЫИГРЫШЕЙ

ПО ГОСУДАРСТВЕННОМУ ТРЕХПРОЦЕНТНОМУ ВНУТРЕННЕМУ ВЫИГРЫШНОМУ ЗАЙМУ

В этом тираже всего будет разыграно 119.000 выигрышей на сумму 65.102.800 рублей, в том числе:

28	выигрышей	по 50.000 рублей
70	выигрышей	по 25.000 рублей
350	выигрышей	по 10.000 рублей
1.120	выигрышей	по 5.000 рублей
9.800	выигрышей	по 1.000 рублей
107.632	выигрыша	по 400 рублей

По займу ежегодно проводятся 6 основных и один дополнительный тираж выигрышей.

Облигации займа продаются и свободно покупаются сберегательными кассами.

Приобретайте облигации Государственного 3% внутреннего выигрышного займа.

УЧАСТВУЙТЕ В ТИРАЖЕ ВЫИГРЫШЕЙ!

Управление гострудсберкасс и госкредита Грузинской ССР.

Телевидение

ПРОГРАММА ПЕРЕДАЧ НА 16 ИЮЛЯ

18.30 — передача для школьников «Что читать летом», 19.00 — репортаж международной товарищеской встречи по баскетболу между командами Сорбоннского университета и сборной Грузии (женщины), и «Виллербанн» (Лион) — сборная Грузии (мужчины). Трансляция с баскетбольного стадиона парка им. Кирова. В перерыве — последние известия. По окончании международной товарищеской встречи — художественный фильм «Анна на шее».

Кино

СЕГОДНЯ НА ЭКРАНАХ

В кинотеатрах: имени Руставели — «Гущак из Рио-де-Жанейро»; «Амирани» (в зимн. театре) — «Однажды ночью»; «Амирани» (в летн. театре)—«Двенадцать девушек и один мужчина»; «Октябрь», «Спартак», «Сакартвело» (Зеленый зал), «Газапхули», в клубе имени Плеханова (в зимн. театре), в парке имени Кирова— «Адские водители»; «Тбилиси», «Сакартвело» (Красный зал), в саду Филармонии, в Доме культуры имени Горького (в летн. театре), в парке культуры и отдыха имени Орджоникидзе — «Мечты сбываются»; «Исани» (в зимн. театре), «Колхида» (в зимн. театре) — «Музыкальная история»; «Исани» (в летн. театре) — «Влади от Родины»; «Комсомолец» — «Дама с собачкой»; имени 26 комиссаров (первый зал) — «Прерванная песня» (русский вариант); имени 26 комиссаров (второй зал) — «Атаман Кодр»; имени 26 комиссаров (в летн. театре) — «Шофер поневоле»; «Сакартвело» (в летн. театре) — «Тихая квартира»; «Колхида» (в летн. театре), «Колхозник», «Дидубе» (в зимн. театре), «Казбеги», в Доме офицеров — «Большая голубая дорога»; в клубе имени Плеханова (в летн. театре) — «Разбитые мечты»; в клубе имени И. Чавчавадзе (в зимн. театре) — «Три зеркала»; в клубе имени И. Чавчавадзе (в летн. театре), в парке Ваке, в саду Коммунаров— «Встреча с Францией»; в Доме культуры имени Горького (в зимн. театре) — «Путь в высшее общество»; в клубе имени Дзержинского (в зимн. театре) — «Хмурый Вангур»; «Дидубе» (в летн. театре) — «Счастливая мельница»; в доме культуры промкооперации — «Спасите наши души»; «Танамгзаври» — «Русский сувенир»; в парке культуры и отдыха имени Сталина — «Лили»; в саду 300 арагвинцев — «Белая кровь»; в новом кинотеатре района имени 26 комиссаров (в летн. помещении) — «Георгий Саакадзе» (1-я серия); в новом кинотеатре Октябрьского района (в летн. помещении) — «Зеленый фургон».

А. И. Туркия, Р. П., Н. П. Гомулко извещают о смерти мужа и отца **Владимира Николаевича Туркия.** Гр. паних. 15 июля, в 8 час. веч., из кв. — ул. Ленина, 58. Вынос 16 июля, в 5 час. веч.

АДРЕС РЕДАКЦИИ: Тбилиси, пр. Руставели, 42. ТЕЛЕФОНЫ: заместителя редактора — 3-18-04, 3-18-07, ответственный секретарь — 3-17-06, приемная — 3-11-24. ОТДЕЛЫ: партийной жизни — 3-14-82, пропаганды марксистско-ленинской теории — 3-11-22, литературы и искусства — 3-63-28, науки, вузов и школ — 3-30-61, промышленности, транспорта и товарооборота — 3-22-82, сельского хозяйства — 3-19-49, республиканской информации — 3-17-03, писем и массовой работы — 3-17-44, 3-12-83, иностранный — 3-11-22, иллюстрации — 3-16-27, кабинет рабселькора — 3-16-27. Прием объявлений — 3-18-02. ИЗДАТЕЛЬСТВО (ул. Ленина, 14): директор — 3-65-41, заместители директора — 3-22-63. Бухгалтерия — 3-51-81. Директор типографии — 3-24-80. Техническая часть — 3-46-42.

Типография Издательства ЦК КП Грузии «Заря Востока» имени А. Ф. Мясникова, Тбилиси, проспект Руставели, 42. УЭ 03526