ПРОЛЕТАРИИ ВСЕХ СТРАН, СОЕДИНЯЙТЕСЬ!

ЗАРЯ ВОСТОКА

ГОД ИЗДАНИЯ 39-Й

ОРГАН ЦЕНТРАЛЬНОГО И ТБИЛИССКОГО КОМИТЕТОВ КОМПАРТИИ ГРУЗИИ И СОВЕТОВ ДЕПУТАТОВ ТРУДЯЩИХСЯ ГРУЗИНСКОЙ ССР

„ზარია ვოსტოკა" – საქართველოს კომპარტიის ცენტრალური კომიტეტი, თბილისის კომიტეტისა და საქართველოს სსრ მშრომელთა დეპუტატების საბჭოების ორგანო

№ 187 (10906) | Пятница, 12 августа 1960 г. | Цена 20 коп.

ПЕРЕД ПЕРВЫМ ЗВОНКОМ

Еще горят пионерские костры в лагерях, звенят детские голоса в рощах и на взморье, юные любители природы не вернулись из увлекательных походов по родному краю, а тысячи взрослых уже обеспокоены тем, что лето на исходе, надо спешить, чтобы организованно встретить новый учебный год.

Подготовка школ к началу занятий—дело большой государственной важности. По всей стране ускоренными темпами идет строительство новых школ, ремонт старых зданий, пристройка к ним новых классных комнат, оборудование кабинетов, лабораторий, мастерских. Коммунистическая партия, Советское правительство уделяют повседневное внимание школе, воспитанию подрастающего поколения. На днях Центральный Комитет КПСС и Совет Министров СССР приняли постановление «О школьном строительстве и мерах по укреплению материальной базы школ».

В постановлении отмечается, что осуществление обязательного восьмилетнего всеобщего обучения, широкое развитие сети средних общеобразовательных трудовых политехнических школ с производственным обучением, школ-интернатов и школ с продленным днем обучения требуют значительного расширения и укрепления материальной базы общеобразовательных школ.

Поистине грандиозная работа проведена в нашей стране по расширению школьной сети за годы Советской власти. Огромные средства выделяет наше государство из бюджета на обучение и воспитание детей, на школьное строительство. И вот результат—количество семилетних и восьмилетних школ в городах выросло почти в пять раз, а в деревнях—в 127 раз. Городских средних школ стало в десять раз, а сельских — в 181 раз больше, чем их было до революции. Замечательные цифры! И все же рост числа учащихся в школах настолько велик, что все еще ощущается нехватка ученических мест. Об этом не должны забывать местные партийные, советские, хозяйственные, профсоюзные и комсомольские организации.

Забота о школе—всенародное дело. Вот почему патриотический почин трудящихся Горийского района, выступивших инициаторами развертывания соревнования за образцовую подготовку к новому учебному году, нашел такой горячий отклик среди рабочих, колхозников, интеллигенции городов и районов республики.

Радуют успехи, достигнутые инициаторами соревнования. В Горийском районе школы окружены всеобщим вниманием и подлинно народной заботой. Варианский плодовый совхоз имени Сталина выстроил новое школьное здание в селе Сакашети. В новые школы придут 1 сентября учащиеся села Бербуки, дети рабочих Кицнисского плодового совхоза.

Успешно выполняются взятые обязательства в Зугдидском, Телавском, Гурджаанском, Аспиндзском, Ланчхутском и других районах. 122 новые школы на 29 тысяч мест и 3 школы-интерната получат в этом году учащиеся в подарок от колхозов республики.

Успехи в школьном строительстве были бы еще большими, если бы все поняли огромную важность этой работы, не забывали, что школьные новостройки — первоочередные, их надо завершать не в течение всего года, а к 1 сентября. Наша республика подверглась справедливой критике на страницах «Правды» за неутешительные итоги школьного строительства в первом полугодии нынешнего года. И сейчас кое-где не изменили отношения к этому важному делу. Медленными темпами идет сооружение каспской, цхакаевской, калдахварской (Гудаутский район), чаисубанской (Кобулетский район) школ-интернатов, ахалцихской, зодской в г. Чиатура и некоторых других школ. Отставание школьного строительства тем более недопустимо, что в ряде школ занятия все еще ведутся в три смены. Мириться с таким положением дальше нельзя. Необходимо принять самые срочные меры и с начала нового учебного года полностью ликвидировать трехсменные занятия.

В постановлении ЦК КПСС и Совета Министров СССР большое внимание уделено проектированию новых типов зданий восьмилетних и средних общеобразовательных школ и школ-интернатов, оснащению школ-новостроек необходимым оборудованием. Проектным и строительным организациям предложено принять необходимые меры по снижению стоимости строительства школьных зданий за счет улучшения конструктивных решений, внедрения индустриальных методов строительства, использования новых строительных материалов, а также более экономичного выбора строительных площадок.

На домостроительных и деревообрабатывающих комбинатах рекомендуется организовать производство для школ и школ-интернатов парт, лабораторных и демонстрационных столов, шкафов различного типа и других видов оборудования.

В нынешнем году в нашей республике должно быть изготовлено школьной мебели на 11 миллионов рублей. Однако работники предприятий совнархоза, Министерства местного хозяйства республики, изготовляющие школьный инвентарь, видимо, забыли, что до 1 сентября осталось меньше трех недель. До сих пор из предусмотренных планом 7.700 парт изготовлено только 3.000, из 3.400 классных досок — менее 1.500.

В нынешних условиях, когда идет перестройка народного образования, осуществляется соединение обучения в школах с производительным трудом, особенно важно хорошо подготовиться к новому учебному году, заблаговременно позаботиться и об оборудовании школьной мастерской, и о пришкольном участке, и о производственной практике учащихся на предприятиях.

В прошлом году в Грузии на производственное обучение было переведено около 5.000 учащихся девятых классов 181 школы, с 1 сентября на производственное обучение будет переведено еще около 9.000 учащихся 270 средних школ.

В. И. Ленин говорил: «...Нельзя себе представить идеала будущего общества без соединения обучения с производительным трудом молодого поколения: ни обучение и образование без производительного труда, ни производительный труд без параллельного обучения и образования не могли бы быть поставлены на ту высоту, которая требуется современным уровнем техники и состоянием научного знания».

Ленинские идеи о коммунистическом обучении и воспитании подрастающего поколения являются гранитным фундаментом советской школы. Эти идеи нашли дальнейшее развитие в постановлениях Коммунистической партии, в документах XX и XXI съездов КПСС, в Законе о школе.

Претворяя в жизнь эти исторические решения, советские учителя и те, кто помогает им,—будь то строитель школьного здания или рабочий типографии, печатающий новый учебник, колхозник, участвующий в ремонте школы, или мастер производственного обучения на предприятии — исполнены чувства огромной ответственности, готовы отдать все силы почетному делу воспитания молодых строителей коммунизма.

1 сентября прозвенит в школе первый звонок. Надо сделать все, чтобы в этот день наши школы встретили своих питомцев подготовленно, чтобы ничто не омрачило светлого праздника—начала нового учебного года.

РАЗОРУЖЕНИЕ—ВЛАСТНОЕ ТРЕБОВАНИЕ НАРОДОВ

„Но ведь если использовать... образное выражение, то следует сказать, что конем в данном случае является вопрос о разоружении, а не контроль. Мероприятия по контролю скорее можно было бы сравнить с кнутом. Вот и выходит, что западные державы хотели бы взять кнут еще до того, как приобретут лошадь. Мы же предлагаем приобрести лошадь, то есть решить вопрос о разоружении, а потом уже начать пользоваться кнутом, чтобы подстегивать тех, кто будет уклоняться от принятых на себя обязательств по разоружению".

Н. С. ХРУЩЕВ

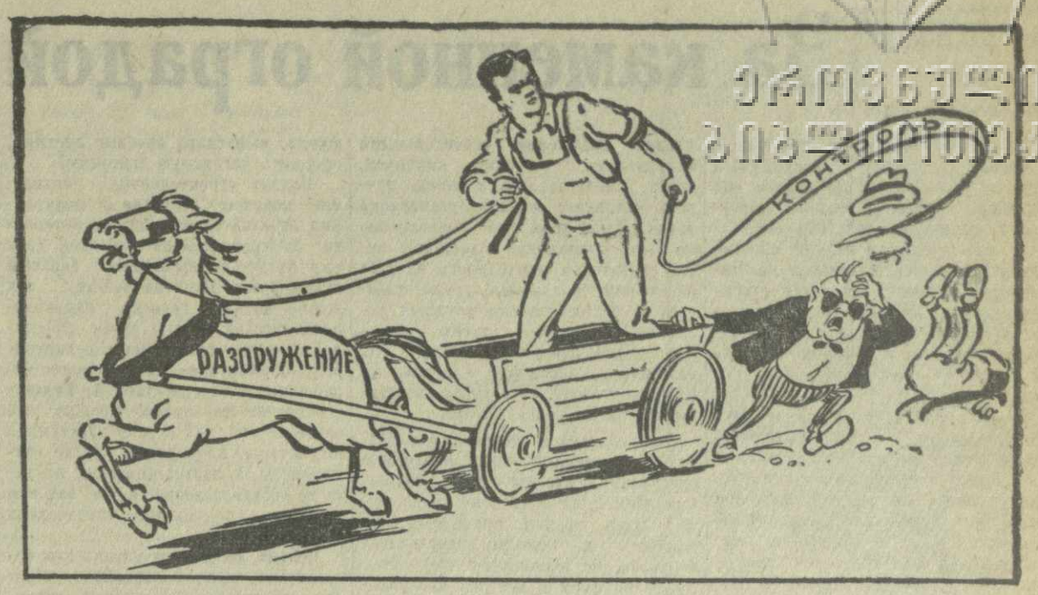

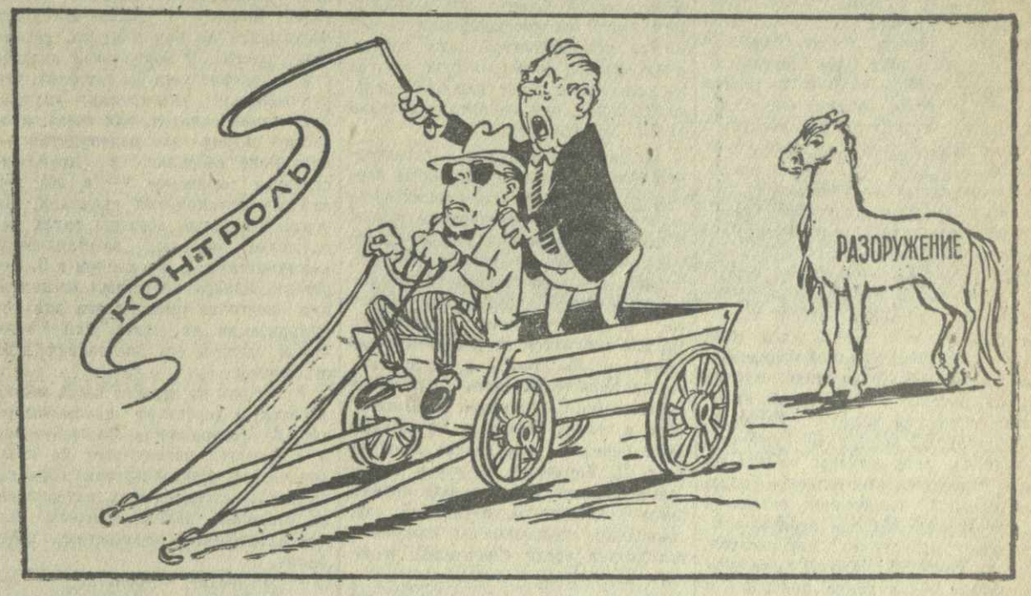

Рис. А. Канделаки.

Чаеводы Грузии сдержат свое слово

ОТЛИЧИЛИСЬ НА СБОРЕ

11 августа

В ЧОХАТАУРСКОМ РАЙОНЕ

Сборщица колхоза имени Сталина села Хидистави Надя **СИХАРУЛИДЗЕ** в нынешнем году собрала 4.570 килограммов чайного листа против 3.000 по плану. В ответ на Обращение ЦК КП Грузии и Совета Министров Грузинской ССР она обязалась собрать еще полторы тонны. Вчера она собрала 66 килограммов листа при норме 20.

Сборщицы этого колхоза вчера собрали: **Кето СИХАРУЛИДЗЕ** — 58, **Ламара ДЖАБУА** — 54, **Тамара КУКУЛАВА** — 52, **Марго ГЕОРГАДЗЕ** — 49 килограммов чайного листа.

В ЛАНЧХУТСКОМ РАЙОНЕ

Сборщица колхоза села Земо Акети **Цисана КАНТАРИЯ** при норме 24 килограмма собрала вчера 68. С начала сезона она собрала 4.870 килограммов сырья против 3.000 по плану.

В ответ на Обращение ЦК КП Грузии и Совета Министров Грузинской ССР Ц. Кантария обязалась собрать еще 1.600 килограммов сырья.

Сборщицы колхоза села Мамати при дневной норме 20 килограммов собрали: **Гогуца ЧХАИДЗЕ** — 94, **Ангелина ХЕЛАДЗЕ** — 82, **Оля ЧХАИДЗЕ** — 75, **Нина ЛОМАДЗЕ** — 69, **Тина ДАРЧИЯ** — 63 килограмма чайного листа.

В МАХАРАДЗЕВСКОМ РАЙОНЕ

Сборщицы Насакиральского чайного совхоза при норме 16 килограммов собрали: **Мария ШКИРИЯ** — 73, **Гарпина ШАБЛИЦКАЯ** — 69, **Искун ПИНДЖОЯН** — 64, **Бабо МУМЛАДЗЕ** — 56, **Тамара КАХИДЗЕ** — 50 килограммов чайного листа.

Член бригады коммунистического труда чаеводов колхоза имени Сталина села Нахиво Цаленджихского района Л. Молашхия взяла обязательство до конца сезона собрать сверх плана 1.000 килограммов чайного сырья. На снимке: Л. Молашхия.

К ПРЕДСТОЯЩЕМУ ПОСЕЩЕНИЮ КОРЕЙСКОЙ НАРОДНО-ДЕМОКРАТИЧЕСКОЙ РЕСПУБЛИКИ ПЕРВЫМ СЕКРЕТАРЕМ ЦК КПСС И ПРЕДСЕДАТЕЛЕМ СОВЕТА МИНИСТРОВ СССР

товарищем Н. С. ХРУЩЕВЫМ

Центральный Комитет Трудовой партии Кореи и Правительство Корейской Народно-Демократической Республики обратились к ЦК КПСС и Советскому правительству с приглашением Первого секретаря ЦК КПСС, Председателя Совета Министров СССР товарища Н. С. Хрущева посетить КНДР.

ЦК КПСС и Советское правительство с большим удовлетворением приняли это приглашение.

Тов. Н. С. Хрущев посетит Корейскую Народно-Демократическую Республику в начале октября с. г.

К НОВЫМ РУБЕЖАМ В БИТВЕ ЗА МЯСО

Труженики сельского хозяйства нашей республики успешно осуществляют великие предначертания семилетки. Повсюду — на чайных и цитрусовых плантациях, на полях и огородах, в садах и виноградниках — идет настойчивая, упорная борьба за изобилие сельскохозяйственных продуктов.

Большие задачи стоят и перед работниками животноводческих ферм. В нынешнем году они должны произвести больше, чем раньше, мяса, молока, яиц и других продуктов животноводства. В нашей республике, как и по всей Советской стране, широко развернулась борьба за решение важной экономической задачи — догнать Соединенные Штаты Америки по производству мяса, молока на душу населения. Добиваясь этого, животноводы Грузии решили, в частности, выполнить нынче два годовых плана продажи государству мяса. В некоторых районах, обязались втрое перевыполнить план. Так, труженики ферм Тетрицкаройского района вместо 1.000 тонн по заданию дали слово продать государству 3.000 тонн мяса. Свое обязательство они подкрепляют конкретными делами: уже к 1 августа тетрицкаройцы продали 1.048 тонн мяса и выполнили годовое задание на 105 процентов. В целом по республике годовое задание по мясу на 1 августа выполнено на 77 процентов.

Исход борьбы за мясо во многих районах не вызывает сомнения. Замечательных результатов добились животноводы Ткибульского района, выполнившие годовое задание по продаже мяса на 205 процентов.

Славно потрудились и самтредские животноводы, продавшие 675 тонн мяса вместо плановых 490 тонн. Большой вклад в успешное выполнение годового плана внесли жители района. Государство получило от населения 459 тонн мяса вместо 190 тонн, как предполагалось вначале.

То же самое можно сказать и о тружениках Махарадзевского района. На 1 августа они продали государству 505 тонн мяса вместо 440 тонн по годовому плану.

На 113 процентов реализовали годовое задание работники ферм Ахалцихского района. Значительно перевыполнили годовой план по продаже государству мяса и трудятся в этом направлении в счет своих обязательств работники ферм Хашурского, Аспиндзского, Карельского, Сталинирского, Ленингорского, Тержольского, Гегечкорского, Местийского районов.

Труженики многих районов республики, успешно справившиеся с годовым планом продажи государству мяса и добившиеся больших успехов в производстве других продуктов сельского хозяйства, получили приветствия Центрального Комитета Компартии Грузии и Совета Министров Грузинской ССР.

Однако на фоне общих успехов в животноводстве нельзя пройти мимо того, что некоторые районы тянут республику назад. Животноводы Богдановского района должны продать в этом году государству 1.160 тонн мяса. Прошло семь месяцев, а государство получило от богдановцев всего 454 тонны мяса.

Лишь на 43 процента реализовали годовое задание по мясу животноводы Цалкского района. Не намного ушли от них и труженики ферм Шуахевского и Лентехского районов, где годовой план продажи мяса государству выполнен соответственно лишь на 44,4 и 47,7 процента.

В оставшееся до конца года время в отстающих по продаже мяса государству районах должны привести в действие все резервы и возможности, правильно организовать труд животноводов и добиться безоговорочного выполнения не только плановых заданий, но и обязательств.

Кого бы вы ни спросили в эти дни в колхозе имени Димитрова села Тамакони Гегечкорского района, кто в битве за чай идет впереди, в числе лучших сборщиц обязательно назовут и комсомолку Клавдию Ражнову.

В прошлом году с 0,25 гектара плантации Клавдия Ражнова, значительно перевыполнив задание, собрала 1.800 килограммов сортового чайного листа. В нынешнем году, совмещая работу на чайных плантациях с учебой на агрономическом факультете Грузинского сельскохозяйственного института, она обещала собрать с того же участка 2.300 килограммов чайного сырья.

В ответ на Обращение ЦК КП Грузии и Совета Министров Грузинской ССР Клавдия Ражнова дала слово собрать сверх первоначального задания на 300 килограммов листа больше. На снимке: Клавдия Ражнова.

Фото И. Наникашвили. (Фотохроника ГрузТАГа).

Чем живут сейчас дурипшцы

Тот, кто бывал на центральной усадьбе сельскохозяйственной артели села Дурипш Гудаутского района, обязательно обратил внимание на красиво оформленную Доску почета. На ней — портреты известных всей Абхазии знатных чаеводов.

Шеренгу героев битвы за чай здесь возглавляют лучшие люди колхозной деревни — Чичка Кварацхелия, Мария Ардзинба, Соня Сакания, Алтения Ардзинба и многие другие.

Чем живут и как трудятся сейчас дурипшцы, как выполняют свои обязательства в соревновании с чаводами колхоза им. Сталина села Хуцубани Кобулетского района?

После обстоятельной беседы о трудовых буднях дурипшских чаеводов мы вместе с председателем правления колхоза, депутатом Верховного Совета СССР Владимиром Антоновичем Лакоя идем по проселочной дороге к окраине села, где зеленым ковром раскинулись плантации шестнадцатой бригады. Наш выбор был не случайным. Эта бригада первой рапортовала о досрочном выполнении годового задания.

— Бригада уже дала 32 тонны сверхпланового листа в счет своего первоначального обязательства, — с гордостью говорит колхозный вожак. — А теперь она обязалась собрать до конца сезона еще 15 тонн сырья.

Был час послеобеденного отдыха. Членов шестнадцатой бригады вместе с их прославленным бригадиром Зосимом Ардзинба мы застали в тени раскидистого дуба.

— Жарко и от солнца и от работы, — шутит бригадир. — Но на нашем участке «лень тени боится». Вот и решили посидеть под деревом.

Достав записную книжку, З. Ардзинба быстро подытожил колонку цифр и уже тоном рачительного хозяина доложил председателю.

— Владимир Антонович, сегодня к вечеру дадим сверх плана еще 3 тонны листа.

Мы познакомились с этими трудолюбивыми людьми, они нам рассказали о своих планах.

— Будете о нас писать в газету, так не забудьте рассказать о наших героях, сестрах Ардзинба, — попросили чаеводы.

Слава о трудовых делах старшей сестры Алтении Ардзинба с давних пор идет по Абхазии. За безупречный труд на колхозных полях и плантациях в марте нынешнего года она была награждена орденом Ленина. Алтения первой в республике подхватила почин знатной махарадзевской сборщицы Наиры Гогатадзе, выступив в родном колхозе инициатором соревнования за наивысшую производительность труда. По ее примеру десятки колхозных чаеводов обязались собирать ежедневно на 5—10 килограммов зеленого листа больше, чем за тот же день прошлого года.

Алтения взволнованно рассказала нам о своей недавней поездке в колхоз им. Сталина села Хуцубани Кобулетского района.

— Я вызвала на соревнование, — сказала она,— молодую сборщицу Цналу Тхилаишвили.

— Алтения Ардзинба, — вмешался в разговор бригадир, — намного опередила свою аджарскую подругу. На ее счету уже более 5.650 килограммов зеленого листа.

— От Алтении не отстают ее сестры, — добавил председатель. — Первая из них — Туча уже сдала больше 4.500 килограммов листа, а младшая — Минуша — 4.200 килограммов. Окончив среднюю школу, Минуша поступает в сельскохозяйственный институт.

Обильная вегетация хорошо обработанных плантаций внесла в обязательства дурипшских чаеводов свои поправки. Многие сборщицы взяли новые, повышенные обязательства.

Алтения Ардзинба дала слово до конца сезона собрать 7 тонн чайного листа, а ее сестры — по 6 тонн.

Артель уже собрала 1.435 тонн листа, выполнив тем самым годовой план, предусматривавший 1.400 тонн.

— Дадим Родине 50 тонн листа сверх годового задания! — под таким лозунгом трудятся победители битвы за чай.

Д. ШЕЛИЯ.

НА ПАРТИЙНЫЕ ТЕМЫ

За каменной оградой

В стороне от дороги, ведущей к Тбилисскому морю, раскинулась крупная стройка. Еще издали она обращает на себя внимание добротной каменной оградой. Она опоясывает весь комплекс зданий школы-интерната, сооружающейся на Пионерской улице. А ведется строительство на площади более чем в два гектара. Нетрудно представить, сколько средств и времени потратили строители на возведение этой ограды!

За каменной оградой сейчас идут горячие споры. Почти ежедневно здесь можно видеть руководителей всех пяти строительных организаций, которым поручено сооружение школы-интерната. Стройка чрезмерно затянулась, и каждый из них, выгораживая себя, старается свалить вину на другого. Строители обвиняют проектировщиков — они, мол, выбрали неудачное место: не было подъездов, запоздали с чертежами, а проектировщики, в свою очередь, — строителей. Отделочники жалуются на монтажников, монтажники — на отделочников. Вот уж поистине: Иван кивает на Петра, а Петр — на Ивана...

Споры ведутся бурные, но делу от этого не легче. До сентября, когда в школе-интернате должен прозвенеть первый звонок, осталось немного времени, а работы на стройке — непочатый край. Учебный корпус стоит без окон и дверей, пол не настлан — еще не получен даже паркет, не закончена электропроводка, внутренняя и внешняя отделка здания. В таком же положении находятся спальный корпус, столовая, хозяйственный корпус. По существу, только на днях начаты работы по строительству спортивного зала.

Тревожное положение создалось на стройке потому, что первое строительное управление Главтбилстроя, возглавляемое Ш. Натенадзе, на первом этапе — в конце прошлого и начале нынешнего года — вело работы крайне медленно, без должного напряжения. Давали о себе знать плохое снабжение строительными материалами, особенно кирпичом, слабо использовалась техника, лучшего оставляла желать организация труда. Из-за того, что своевременно не были проложены подъездные пути, строителям приходилось на себе перетаскивать тяжелые грузы, работать в исключительно трудных условиях. Упущенное время нынче приходится наверстывать, а это, разумеется, порождает авралы и штурмы, отражается на качестве строительных работ.

В создавшемся положении в значительной мере повинны партийные организации строительных управлений. Они стоят в стороне от насущных задач стройки, проявляют пассивность в решении неотложных вопросов, не используют всего многообразия форм и методов партийно-политической работы для мобилизации людей на своевременное завершение строительства. Даже сейчас, когда начало учебного года не за горами, когда дорог каждый день, каждый час, они не активизировали своей деятельности.

Можно привести такой характерный факт. В июле коммунисты первого строительного управления обсудили на партийном собрании вопрос о ходе строительства школы-интерната. Разговор получился деловой, острый, ибо недостатки в работе были серьезные. Казалось бы, сразу же после собрания коммунисты дружно возьмутся за устранение недостатков. Но этого, к сожалению, не произошло. Секретарь партийной организации С. Маркарян поспешил... уйти в отпуск. Второпях он позабыл даже передать дела своему заместителю Н. Кориаули. И это в самый ответственный для стройки период, когда руководителю партийной организации следовало бы ежедневно находиться среди строителей, помогать им словом и делом.

Не удивительно после этого, что на стройке не слышно голоса агитаторов, нет лозунгов и плакатов, призывающих строить быстро, дешево, добротно. Опыт передовых строителей — мастеров своего дела — не изучается, не обобщается. На стройке нет досок показателей соревнования, не видно, какая бригада идет впереди, какая отстает. А ведь здесь работают коммунисты В. Санадзе, С. Джабиев, Г. Кумаритов, Е. Кабисов и другие. Неужели нельзя поручить им проводить беседы, разъяснить строителям постановление ЦК КПСС и Совета Министров СССР «О школьном строительстве и мерах по укреплению материальной базы школ», выпускать «боевые листки», оформить наглядную агитацию?

Пятому строительному управлению поручена внешняя и внутренняя отделка зданий школы-интерната. За сравнительно короткий срок ему предстоит выполнить большой объем работ. Понятно поэтому, как важно поднять уровень партийно-политической работы среди строителей, занятых на отделке. Но партийная организация строительного управления и ее секретарь А. Рухадзе с этим не торопятся. Прошло уже более месяца, как к делу приступили штукатуры, плотники и другие специалисты, а парторганизация ни разу не обсудила вопрос о том, как они работают, с какими трудностями сталкиваются.

Правда, на днях в управлении состоялось открытое партийное собрание, посвященное задачам строителей. Вопрос о школе-интернате обсуждался на нем попутно, весьма поверхностно. О формальном подходе к делу говорит хотя бы тот факт, что руководители управления умудрились одним заходом, для счета, провести подряд два мероприятия — партийное собрание и производственное совещание — и оба эти важные мероприятия скомкали. На стройке высокие образцы труда показывают бригады, возглавляемые коммунистами А. Мосикяном и З. Церетели. Однако партийная организация ничего не предприняла для популяризации их опыта, для того, чтобы сделать его достоянием всех строителей.

В эти дни на стройке часто можно встретить директора школы-интерната И. Мамацашвили. Он озабоченно и с тревогой поглядывает на незаконченные строительством корпуса, на груды строительных материалов, на башенные краны, которые, кажется, работают недопустимо медленно.

— Подводят строители, — сокрушается он, — крепко подводят. Скоро приступать к занятиям, а нам некуда инвентарь завозить. Хотя бы несколько комнат пока закончили...

...За каменной оградой, на строительстве школы-интерната, предстоит еще многое сделать. Если не мобилизовать строителей, не поднять уровень массово-политической и организаторской работы среди них, есть опасность, что она не будет сдана в эксплуатацию к началу учебного года. И партийные организации строительных управлений, райкомы партии должны сделать все необходимое для того, чтобы этого не случилось.

С. ПОРТНОЙ.

Собрание актива Аджарской областной организации Компартии Грузии

БАТУМИ. 11 августа. (ГрузТАГ). Состоялось собрание актива Аджарской областной организации Компартии Грузии, посвященное обсуждению итогов июльского Пленума ЦК КПСС и задач партийных организаций Аджарии. С докладом выступил первый секретарь Аджарского обкома КП Грузии Д. Мамуладзе.

— Июльский Пленум ЦК нашей партии, — сказал докладчик, — подвел итоги борьбы Коммунистической партии и советского народа за выполнение исторических решений XXI съезда КПСС, за создание в нашей стране материально-технической базы коммунизма.

На собрании рассказывалось о ведущейся большой работе по механизации трудоемких работ и автоматизации производственных процессов. Сейчас в Аджарии почти нет таких предприятий, где бы не велась работа по внедрению механизации и автоматизации. Большая работа ведется по внедрению в производство ценных рационализаторских предложений.

В единогласно принятой резолюции собрание актива Аджарской областной организации Компартии Грузии заверяет Центральный Комитет КПСС, что коммунисты и все трудящиеся Аджарии приложат все усилия к дальнейшему ускорению технического прогресса, досрочному выполнению заданий семилетки.

Собрание актива целиком и полностью одобряет принятую Пленумом ЦК КПСС резолюцию об итогах совещания представителей коммунистических и рабочих партий в Бухаресте.

Есть камыши в Грузии

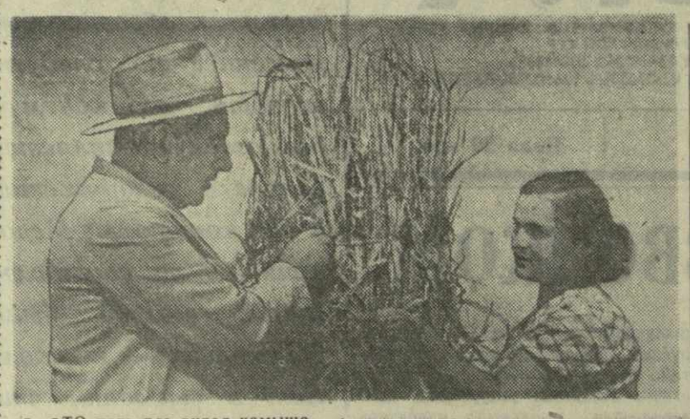

Кто хоть раз видел камышовые заросли, встречающиеся по берегам рек, озер и на болотах, тот, безусловно, навсегда запомнил их.

Сколько зверей и птиц находят пристанище в густых камышах. Да: тут есть на кого поохотиться!

Но вряд ли охотники, выжигая камыш с тем, чтобы вытравить из зарослей зверя, задумывались над тем, какое богатство они предавали огню. Ведь камыш использовался (и то не везде) лишь на топку, покрытие крыш, для изгородей...

Недавно в газетах сообщалось о пребывании товарища Н. С. Хрущева в Астраханской области. Вместе с руководителями областных организаций Никита Сергеевич осмотрел с вертолета в южной части дельты реки Волги заросли камыша, раскинувшиеся на площади свыше 270 тысяч гектаров. Сообщалось также, что в Астрахани строится целлюлозно-картонный комбинат, который будет ежегодно вырабатывать из местного камыша и тростника огромное количество тарного картона и бумаги, волокнистых плит, картонных ящиков и кормовых дрожжей. Трудно представить себе, какое огромное количество продукции будет давать этот комбинат. С пуском его на полную мощность мы будем иметь экономию 2 миллиона 800 тысяч кубометров деловой древесины в год!

Заросли камыша и тростника в Советском Союзе исчисляются миллионами гектаров. Это целина, ожидающая освоения! Часть ее находится и в Грузии.

Недавно нам довелось побывать в Лагодехском районе на празднике урожая. После митинга трудящиеся района и гости осматривали выстроенные в ряд витрины, плакаты, стенды, рассказывающие об успехах, достигнутых лагодехцами в сельском хозяйстве и промышленности.

Наше внимание привлекли опрятные, с любовью сделанные макеты птичника, свинарника, кошары, черводни, а также парниковые маты, плетеные корзинки для чая, винограда (годори), стеллажи, циновки и т. п. Все это было сделано из необычного строительного материала.

— Все, что вы здесь видите, — пояснял начальник производства Михаил Николаевич Асатиани, — сделано в основном из камышита, а также из тростника, осоки, ситника, рогозы.

Инженер Фома Антонович Сапаров рассказал, что в селе Вардисубани Лагодехского района организовано первое в Закавказье предприятие, выпускающее камышит — местный строительный материал и тару и инвентарь для сельского хозяйства.

Лагодехское камышитовое производство (так называется это предприятие) начало давать продукцию с ноября прошлого года. Путем прессования камыша или тростника здесь производят камышит — прочный, дешевый строительный материал. Он на 60—80 процентов заменяет такие дефицитные материалы, как лес, цемент, кирпич, шифер и др.

Камышит успешно используется на строительстве жилых домов, производственных и животноводческих помещений.

— Каковы же экономические преимущества камышита по сравнению с другими строительными материалами? — заинтересовались мы.

— Построенный из камышита, например, жилой дом с полезной площадью в 50 квадратных метров, — ответил Ф. Сапаров, — обходится в 26 тысяч рублей, вдвое дешевле, чем из обычных материалов. И времени на его постройку уходит в несколько раз меньше. Если на постройку дома из обычных материалов потребовалось три месяца, то за это же время можно построить не менее четырех камышитовых домов.

— А сколько лет может стоять камышитовый дом?

— Хоть сто лет, — ответил Фома Антонович.

...Камыш сам по себе недолговечен, легко подвергается загниванию. Поэтому камышитовые плиты пропитываются простыми химическими растворами или осмаливаются. Когда дом уже построен, для предохранения от заражения грибками, порчи грызунами, а также защиты от огня камышит оштукатуривают.

Расчеты показывают: если раньше на строительство одной школы-чарки на 1.000 мест расходовалось 88 кубометров лесоматериала, то теперь требуется лишь 14 кубометров камышита; цемента расходуется в пять раз, а извести — втрое меньше.

Лагодехское камышитовое производство сможет снабжать шелководов республики дешевыми, легкими стеллажами, на которых выкармливаются гусеницы тутового шелкопряда. Как будто, это не столь важная задача. Однако когда вы с карандашом в руках подсчитываете, то окажется, что колхозы Грузии сэкономят на этом сотни тысяч рублей.

Широкое внедрение в сельском строительстве камышита, помимо большой экономии в расходовании лесоматериала, кирпича, цемента, шифера, гвоздей, принесет и другие выгоды. Если предусмотренные семилеткой все 1.500 червоводен в республике построить из камышита, то будет сэкономлено около 50 миллионов рублей.

— Где вы достаете сырье для предприятия? — спросили мы М. Асатиани.

— Сырьем для нашего предприятия, — ответил Михаил Николаевич, — служат встречающиеся в Сигнахском, Лагодехском и других районах Кахетии заросли камыша, тростника, ситника и т. п., занимающие около восьмисот гектаров.

Одного камышита из этого сырья будет ежегодно производиться 16.000 тонн. А вообще в Грузии насчитывается свыше 6.200 гектаров зарослей камыша!

— Использование этих богатств, — сказал Михаил Николаевич, — для изготовления камышита и различного сельскохозяйственного инвентаря, помимо других преимуществ, даст возможность сократить расходование таких строительных материалов, как деловая древесина, известь, шифер, цемент, арматурное железо. Короче говоря, очень хорошо, что камышит идет на службу людям.

Н. ЯРОВ.

* * *

На снимках (сверху вниз): начальник Лагодехского камышитового производства М. Асатиани проверяет качество парникового мата, изготовленного передовой звеньевой бригады плетенщиц М. Ментешашвили.

Жилой дом из 5 комнат, построенный за 3 дня 3—4 рабочими из камышита.

Макеты птичника и свинарника из камышита.

Фото Е. Сусуникашвили.

ТУРБОБУРЫ ПОМОГУТ НАЙТИ НЕФТЬ И ГАЗ

Решения июльского Пленума ЦК КПСС, посвященного вопросам технического прогресса, свидетельствуют об огромном внимании, уделяемом партией и правительством успешному претворению в жизнь грандиозных задач семилетки. Семилетний план предусматривает коренное улучшение геологоразведочных и буровых работ в наиболее перспективных районах, открытие и освоение новых высокодебитных месторождений нефти и природного газа.

На основании общегеологических данных и большого количества естественных нефтепроявлений Грузинская ССР в течение длительного времени считается одним из таких перспективных нефте-газоносных районов. Однако проведенные геологоразведочные работы пока не дали результата, и надежды на легкий успех уступили место неопределенности и сомнениям в перспективности поисков дешевой, «большой» нефти в республике. Это, в свою очередь, послужило причиной значительного ослабления разведочных буровых работ.

Критическое изучение всего материала, накопленного за прошедшее время, показало, что, во-первых, сомнения в перспективности нефтегазоносности районов Грузии возникли в результате недостаточного знания глубинного строения перспективных площадей. Во-вторых, поиски и разведка залежей нефти и газа, которые, несомненно, таятся в недрах республики, из-за сложности геологического строения не обещают легкого успеха. Они требуют творческого подхода, кропотливой, настойчивой и слаженной работы геологов, геофизиков, буровиков с максимальным использованием новейших достижений науки и техники. В-третьих, ограниченный объем и невысокое качество проведенных разведочных работ, а также некоторые ошибки, допущенные в прошлом при выборе основного направления разведки, снижают значение всей проделанной работы.

Одной из заслуживающих внимания причин неопределенности и сомнений в поисках «большой» нефти, по нашему мнению, следует считать недооценку значения глубокого бурения, и, как результат этого, одностороннее развитие горной нефтяной науки.

После проведения подготовительных работ по установлению прогнозных перспектив нефте-газоносности каждого района единственным достоверным способом обнаружения залежи и установления ее промышленного значения является глубокое бурение, призванное дать окончательный и исчерпывающий ответ на все вопросы о количестве, качестве и других показателях нефти, о перспективности всего района.

Поэтому совершенно очевидно, что состояние техники и технологии процесса бурения, требующего больших затрат, скорость и качество буровых работ, себестоимость погонного метра проходки в значительной мере предопределяют, при равных природных условиях, результаты поисков.

Не касаясь других вопросов, также оказывающих влияние на результаты разведки, рассмотрим вкратце состояние и перспективы глубокого разведочного бурения на нефть и газ в нашей республике.

В 1959 году, отличавшемся по результатам буровых работ от нескольких предыдущих лет главным образом сокращением аварийности и непроизводительного времени, основные показатели глубокого бурения в тресте «Грузнефть» следует считать низкими и не соответствующими потенциальным возможностям современной буровой техники.

Даже самое поверхностное знакомство с использованием баланса времени дает достаточно ясное представление о состоянии всего технологического процесса и организации буровых работ. Если все календарное время, затраченное на бурение, сгруппировать для удобства анализа по характеру выполняемых операций в 4 независимые друг от друга части, то получится, что в 1959 г. по тресту при бурении каждой сотни метров ствола скважины в среднем затрачивалось: на непосредственную проходку ствола (работу долота в забое) — 55 часов, или 31 процент общего календарного времени; на смену сработанного, затупившегося долота новым — 36 часов, или 20 процентов; на прочие технически необходимые подготовительно-вспомогательные работы (крепление ствола, наращивание и т. д.) — 54 часа, или 30 процентов; на непроизводительные работы (ремонт, аварии, простои) — 32 часа, или 19 процентов времени.

Первые два элемента затрат времени характеризуют состояние техники бурения: применяемые параметры режимов и обученность бригад скоростным методам бурения. Два последующих элемента относятся к организации производства и говорят о подготовленности буровых бригад, состоянии материально-технической обеспеченности буровых и уровне организации всего технологического процесса бурения.

Можно утверждать, что ни уровень техники бурения, ни состояние организации всего технологического процесса в целом не удовлетворяют возросших требований сегодняшнего дня. Отсутствие в тресте «Грузнефть» столь необходимого современного мощного бурового оборудования и нужных инструментов в значительной мере способствует этому.

Мы ставим вопрос о необходимости как можно скорее и шире внедрить в нашей республике скоростной турбинный способ бурения.

Прежде всего напомним, что советский турбинный способ благодаря своим высоким технико-экономическим показателям одержал победу над роторным бурением. Сейчас он с успехом применяется не только у нас в стране, но и за рубежом.

Турбобуры в Грузии применяются, но не дают хороших результатов, так как их потенциальные возможности не используются полностью. Для достижения высокой эффективности буровики обязаны соблюдать два главных условия: работать при давлении на насосах в пределах 120—150 атмосфер и технически грамотно подбирать циркуляционную систему высокого давления, типоразмеры турбобуров. Именно благодаря выполнению этих условий советский турбинный способ бурения превзошел роторный.

В настоящее время, когда уже получены первые прогнозные результаты, установлена нефте-газоносная перспективность и намечено правильное направление дальнейшего ведения геологоразведочных работ, создались все условия для широкого разворота глубокого разведочного бурения.

Известно много убедительных примеров, когда открытие крупных месторождений нефти и газа являлось следствием резкого увеличения объема бурения, и, наоборот, почти никогда не удавалось достигнуть существенных успехов при таком уровне этих работ, какой наблюдается в нашей республике в течение нескольких последних лет.

Крайне необходимо оказать срочную и действенную помощь тресту «Грузнефть», руководящему геологоразведочными буровыми работами на нефть и горючий газ в республике.

Профессор А. ДЗИДЗИГУРИ, директор Института горного дела Академии наук Грузинской ССР.

Т. КИРИЯ, руководитель лаборатории разработки нефтяных месторождений, кандидат технических наук.

Коллектив Сухумского отделения Закавказской железной дороги достиг в первом полугодии высоких производственных показателей. Только за последние три месяца проведено 276 тяжеловесных поездов и перевезено сверх нормы более 68 тысяч тонн народнохозяйственных грузов. Особенно высокой выработки в эти дни добиваются машинисты Сухумского локомотивного депо А. Гогуадзе, Р. Леквеишвили, А. Боджадзе, Г. Данелия и другие.

На снимке: машинист Сухумского локомотивного депо А. Гогуадзе.
Фото Н. Джомидава. (Фотохроника ГрузТАГа).

Рабселькоры сообщают

Новый очаг культуры

Большое оживление царило в этот день в Гегечкори. Колхозники, рабочие, представители интеллигенции собрались на торжественное открытие краеведческого музея.

За два с половиной года работники музея, сплотив вокруг себя актив, собрали около 5.500 экспонатов, относящихся ко всем периодам истории развития общества. Был составлен тематико-экспозиционный план, явившийся основой стационарной выставки, размещенной в 8 залах.

В день открытия в музее состоялась первая научная сессия. Первый секретарь Гегечкорского райкома партии К. Хубулава прочел доклад «Участие трудящихся Гегечкорского района в борьбе за Советскую власть», профессор М. Дзвелая посвятил свое выступление геологии Техурского ущелья, внештатный научный сотрудник музея Р. Дзадзамия говорил об участии трудящихся Гегечкорского района в Великой Отечественной войне.

За активное участие в работе по сбору материалов и составлению экспозиции почетные дипломы Министерства культуры Грузинской ССР были вручены профессору М. Дзвелая, зав. отделом культуры исполкома Гегечкорского райсовета О. Джгаркава, председателю колхоза имени Сталина села Салхино В. Тодуа, педагогу Н. Осидзе, художнику М. Данелия, декоратору - фотографу Р. Инджгия, заслуженному учителю школы Грузинской ССР М. Чиковани и другим.

Г. ЭЛИАВА, директор Гегечкорского краеведческого музея.

Механизмы делают стулья

Новых успехов в борьбе за механизацию производственных процессов добился коллектив Марелисской фабрики гнутой мебели. На фабрике были изготовлены и сданы в эксплуатацию пять новых станков для механизированного гнутья разных деталей стульев. Механизированы также подача фанеры к станку, гнутье обручей стульев и ряд других процессов.

Осуществление всех этих мероприятий даст заводу 700 тысяч рублей экономии за год.

Л. НАМГАЛАДЗЕ, главный технолог Марелисской фабрики гнутой мебели.

Легкий, морозоустойчивый кирпич

Недавно в Тержольском районе пущен в эксплуатацию завод силикатного кирпича Аджаметского комбината стройматериалов. Предприятие будет выпускать в сутки 175 тысяч штук кирпича, а в год — 60 миллионов штук.

На заводе 12 различных цехов, оснащенных новейшими машинами и установками. Цехи полностью механизированы.

В качестве сырья новое предприятие использует местный известняк и спонголит. Нужно сказать, что это единственный в стране завод, работающий на базе спонголита. Благодаря применению этого сырья получается продукция морозоустойчивая, легкая и не нуждающаяся в облицовке.

И. КУТАЛАДЗЕ.

СТУДГОРОДОК ОБНОВЛЯЕТСЯ

В студгородке — этом крупнейшем общежитии студентов тбилисских вузов — идет капитальный ремонт всех корпусов.

Достаточно даже поверхностного взгляда, чтобы понять: работа предстоит немалая. Надо привести в порядок не только помещения, но и инвентарь — шкафы, столы, кровати, тумбочки. На ремонт инвентаря выделено 100 тысяч рублей. Кроме того, приобретается новый инвентарь — уже куплено 100 новых шкафов. Обновится и оборудование клуба, начиная от занавесей и кончая новым киноэкраном и стендами.

В плане работ — ремонт водопровода, канализации, центральной котельной, электропроводки. Решено установить в каждой комнате штепсели, и тогда глажка платья или настольное освещение перестанут, наконец, быть проблемой.

Долго шел ведомственный спор: кто будет ремонтировать больницу — управление студгородка или Министерство здравоохранения.

Не дождавшись его окончания, управление студгородка начало приводить больницу в порядок на свои средства.

Б. ЦАРАХОВА.

Международная жизнь

НОТА СОВЕТСКОГО ПРАВИТЕЛЬСТВА правительству Норвегии

Министр иностранных дел СССР А. А. Громыко принял 10 августа временного поверенного в делах Норвегии в СССР С. Экеланда и вручил ему ноту Советского правительства в ответ на ноту норвежского правительства от 22 июля по вопросу о соучастии Норвегии в нарушении 1 июля воздушного пространства СССР американским военным самолетом «РБ-47».

В своей ноте от 22 июля правительство Норвегии отрицает причастность норвежских властей к факту преступного вторжения американского военного самолета в воздушное пространство СССР 1 июля с. г.

Как указывается в ноте Советского правительства, правительство Норвегии в данном случае повторяет прием — отрицать очевидные факты, уже использованный им в связи с нарушением советской государственной границы американским военным самолетом «У-2» 1 мая.

Правительство СССР вновь заявило, что вся ответственность за соучастие Норвегии в агрессивных действиях, предпринимаемых Соединенными Штатами Америки в отношении Советского Союза, полностью ляжет на норвежское правительство. Правительство Советского Союза подтвердило также свою ноту от 11 июля, направленную в связи с продолжающимся использованием норвежской территории для осуществления опасных провокаций против Советского Союза.

(ТАСС).

Новое независимое государство — Республика Чад

ПАРИЖ, 11 августа. (ТАСС). Корреспондент агентства Франс Пресс передает из Форт-Лами:

В ночь на 11 августа премьер-министр Республики Чад Томбалбайе торжественно провозгласил независимость молодой африканской республики.

• • •

Республика Чад — глубинная территория африканского континента. Площадь страны — 1.288 тысяч квадратных метров. Население — свыше 2,5 миллиона человек, из них 5.000 европейцев.

Республика Чад — экономически отсталая аграрная страна. Захватив в конце XIX в. Чад, французские колонизаторы превратили его в сырьевой придаток метрополии.

Общий подъем национально-освободительного движения в Африке, усилившийся после второй мировой войны, отразился и на активизации политической борьбы в Чад. Эта борьба вынудила колонизаторов пойти на уступки. 12 июля 1960 года премьер-министр Франции Дебре и премьер-министр Республики Чад Томбалбайе подписали соглашение о предоставлении независимости Чад. Республика Чад остается членом Французского сообщества.

Самый важный и актуальный вопрос современности

В связи с предложением Советского правительства об обсуждении проблемы разоружения на предстоящей сессии Генеральной Ассамблеи Организации Объединенных Наций с участием глав правительств государств — членов ООН редакция газеты «Правда» обратилась к товарищу Н. С. Хрущеву с рядом вопросов.

В ответах на вопросы Н. С. Хрущев еще раз наглядно продемонстрировал искреннее стремление Советского Союза к решению вопроса о разоружении — самого важного и актуального вопроса современности. Глава Советского правительства подчеркнул, что, выдвигая программу всеобщего и полного разоружения, Советский Союз исходит прежде всего из гуманных соображений, руководствуется интересами общенародными, общечеловеческими. Все народы, независимо от социального строя того или другого государства, хотят мира, и во имя обеспечения мира Советское правительство не жалеет своих сил в борьбе за достижение договоренности о разоружении и за практическое осуществление разоружения.

Зарубежная печать дает многочисленные отклики по поводу ответов Н. С. Хрущева газете «Правда». Чехословацкая газета «Руде право» помещает полный текст ответов. Газета выделяет те места из высказываний Н. С. Хрущёва, где он не оставляет камня на камне от лживых обвинений Советского Союза в срыве работы Комитета десяти со стороны тех, кто, строя агрессивные планы, боится разоружения и тормозит его. Газета обращает внимание читателей на ту часть ответов, где Н. С. Хрущев высмеивает утверждения империалистической пропаганды, что если не будет достигнуто соглашение о разоружении, то будет, якобы, сорвано выполнение семилетнего плана, и подчеркивает, что экономическое развитие СССР ныне не могут приостановить ни «холодная война», ни гонка вооружений.

Газеты Чехословакии «Обрана лиду», «Земедельске новины», «Праце» и другие отмечают историческое значение последовательной борьбы Советского Союза за разоружение, за укрепление мира во всем мире. «Предложения СССР о разоружении,—пишет «Земедельске новины»,—в интересах всех народов».

Берлинские демократические газеты подробно излагают высказывания Н. С. Хрущева о бесперспективности планов противников разрядки международной напряженности.

Газета «Национальцейтунг» заявляет в заголовке: «Встреча глав правительств в рамках ООН содействовала бы разоружению». Газета отмечает, что участие в сессии Генеральной Ассамблеи руководителей правительств всех государств, входящих в ООН, могло бы принести большую пользу решению вопроса о разоружении.

Газета «Юнге вельт» пишет, что планы США, преследующие цель сорвать решение вопроса о разоружении, разоблачены, и что Советский Союз, независимо от того, будет ли осуществлено разоружение, выполнит свой грандиозный семилетний план.

Все итальянские газеты помещают на видном месте ответы Н. С. Хрущева. Не комментируя этих ответов, газеты подчеркивают в заголовках заявление Хрущева о его готовности представлять СССР на Генеральной Ассамблее ООН при обсуждении вопроса о разоружении.

Ответы Н. С. Хрущева широко публикуются в газетах Парижа, Токио и многих других городов.

(ТАСС).

СОБЫТИЯ В ЛАОСЕ

НЬЮ-ЙОРК, 10 августа. (ТАСС). В столице Лаоса Вьентьяне в ночь с 8 на 9 августа произошел переворот. Накануне члены правительства Лаоса выехали из Вьентьяна в религиозную столицу Луан-Прабан на церемонию, посвященную памяти короля, умершего в прошлом году. Там же был и нынешний король Лаоса. Вскоре после полуночи второй батальон парашютистов под командованием капитана Конг Ле занял все стратегические пункты в городе — радиостанцию, почту, аэродром.

Парашютисты арестовали многих высокопоставленных деятелей старого правительства и некоторых военных руководителей. Созданный повстанцами «революционный комитет» обратился к народу с рядом посланий. Он призвал его сохранять спокойствие и обещал провести кардинальные реформы во внешней и внутренней политике. Основными моментами реформ являются отказ от рабской зависимости от США, проведение политики строгого нейтралитета, ликвидация в стране иностранных военных баз, отзыв американских и французских военных советников, прекращение братоубийственной гражданской войны, борьба с коррупцией и чистка административного аппарата. «Революционный комитет» подтвердил свою верность королю и направил в Луан-Прабан представителя, чтобы разъяснить королю свою политику.

Судя по сообщениям иностранных информационных агентств, переворот в Лаосе явился для США, а также их партнеров по агрессивному блоку СЕАТО — соседей Лаоса — полной неожиданностью. Сейчас страны — члены СЕАТО срочно консультируются между собой. Все таиландские воинские части приведены в состояние боевой готовности.

Из Лаоса в Таиланд удалось бежать бывшему министру обороны Лаоса Фуме Носавану — ярому противнику нейтралитета, стороннику крайней проамериканской политики. Иностранные корреспонденты сообщают, что он, возможно, попытается собрать силы и выступить против нового правительства. Все это создает тревожную обстановку вокруг Лаоса.

ПРЕСС-КОНФЕРЕНЦИЯ ПРЕЗИДЕНТА ЭЙЗЕНХАУЭРА

ВАШИНГТОН, 10 августа. Корреспондент ТАСС Г. Шишкин сообщает: На пресс-конференции в Белом доме особое внимание было уделено сообщению о том, что Председатель Совета Министров СССР Н. С. Хрущев, возможно, возглавит советскую делегацию на предстоящую сессию Генеральной Ассамблеи ООН. Эйзенхауэра попросили прокомментировать эту возможность и спросили, намерен ли он встретиться с Н. С. Хрущевым в случае его приезда в Соединенные Штаты. Эйзенхауэр утверждал, что предложение Н. С. Хрущева, чтобы главы государств и правительств возглавили свои делегации на сессии Генеральной Ассамблеи, является явной пропагандой. Возможность встречи с Хрущевым, сказал Эйзенхауэр, настолько отдалена, что он даже не думал об этом. Однако, добавил, президент, он, возможно, предложит такую встречу, если сочтет, что она будет полезной.

Президенту Эйзенхауэру были заданы вопросы относительно проблемы запрещения испытаний ядерного оружия. Отвечая на эти вопросы, президент намекнул, что Соединенные Штаты готовы в одностороннем порядке возобновить подземные ядерные испытания.

Американский турист — ШПИОН

В июле 1960 года в Советский Союз приехал в качестве туриста американский гражданин КРИСТНЕР Роберт. С первого же дня приезда в нашу страну он активно занимался сбором разведывательных сведений о промышленных и военных объектах. Эту деятельность он осуществлял в Ужгороде, Львове, Киеве, Баку и других городах.

Органы государственной безопасности установили, что КРИСТНЕР во время своих поездок по Советскому Союзу составлял топографические схемы отдельных участков местности с нанесением железных дорог, мостов, радиоантенн, линий высоковольтных передач и т. п., а также фотографировал некоторые объекты. В частности, в Баку он сфотографировал военные корабли, которые находились в бухте. Разведывательные записи и фотопленку КРИСТНЕР хранил в специально изготовленном нательном поясе под одеждой. При задержании у КРИСТНЕРА были изъяты разведывательные записи, различные топографические схемы и фотопленка.

КРИСТНЕР пытался распространять в Советском Союзе привезенные им американские газеты с антисоветскими выпадами, что вызвало законное возмущение советских граждан.

КРИСТНЕР выдворен из Советского Союза.

Министерство иностранных дел Союза ССР сделало соответствующее представление посольству США в Москве о недопустимости использования туризма в разведывательных целях.

Наснимке: отличники боевой и политической подготовки N-ского подразделения Черноморского флота (слева направо) Б. Гетия и Н. Лещенко.

Фото М. Квирикашвили.

На Конгрессе востоковедов в Москве

РАСШИФРОВКА ЛИТЕРАТУРНЫХ ПАМЯТНИКОВ ДРЕВНОСТИ

Творческое обсуждение проблем истории, археологии, этнографии, литературы и искусства стран Востока развернулось на заседаниях секций международного Конгресса востоковедов, проходящего в здании Московского государственного университета имени М. В. Ломоносова. Приступили к работе секции: египтологии, ассириологии, истории арабских стран, индианистики и другие.

Специалисты разных стран обменивались 10 августа на заседании секции египтологии опытом расшифровки литературных памятников древности. В докладе «Неизданный литературный текст древнего Египта» советский востоковед М. А. Коростовцев рассказал о том, как ему удалось расшифровать и перевести текст древнеегипетского папируса, известного в науке под номером 127. Папирус хранится в музее изобразительных искусств в Москве. В 1891 году его приобрел известный русский египтолог Л. С. Голенищев вместе с другими материалами по истории Египта. Ученый нашел, что текст очень труден для понимания и перевода. С тех пор никто к нему не обращался. М. А. Коростовцев решил расшифровать и перевести его на русский язык, что ему и удалось в результате двухлетнего кропотливого труда. Это — литературное произведение эпистолярного жанра, относится к одиннадцатому веку до нашей эры. Сейчас текст папируса с переводом и комментариями подготовлен к печати в издательстве восточной литературы в Москве.

На секции в тот же день были заслушаны доклады Р. Ибшер (Берлин), Рональда Дж. Уильямза (Торонто), Ласло Какоши (Будапешт) и других ученых.

ПРОШЛОЕ И НАСТОЯЩЕЕ НАРОДОВ СОВЕТСКОГО ВОСТОКА

Делегаты Конгресса и гости с интересом знакомятся с выставкой, развернутой в фойе актового зала МГУ. Она рассказывает об историческом прошлом и настоящем советских республик Закавказья и Средней Азии и организована республиканскими академиями наук. Посетители рассматривают тончайшие изделия древних мастеров Грузии, найденные при раскопках в Мцхета, любуются запечатленными на фотографиях видами современных центров развитой индустрии и высокой культуры, возникших в республиках Советского Востока.

На выставке показаны также народные музыкальные инструменты, образцы национальной одежды, ковры.

Востоковеды разных стран, принимающие участие в Конгрессе, находят здесь материалы, необходимые при разработке отдельных проблем ориенталистики.

Конгресс продолжает работу.

(ТАСС).

МИНИАТЮРНЫЕ КВАРТИРАНТЫ

Сразу взглянешь — школьный пенал. Те же размеры, форма. Только отделения в нем иного рисунка—продольные и круглые—и расположены они иначе: по концам — продольные, к середине — круглые. А главное—содержимое. Вместо обычных карандашей и перьев — матка серой горной грузинской пчелы.

«Пенал» рассчитан на две матки. Каждая из них как бы занимает миниатюрную квартиру из двух комнат. В большой квартирует сама матка с сопровождающей ее свитой—рабочими пчелками, круглая играет роль столовой. Она до краев наполнена тестообразной массой из меда и сахарной пудры. Это дорожный запас. «Пенал» закрывается густой металлической сеткой и превращается в коробку для пересылки. Попав туда, пчелиная матка становится путешественницей. Поездом и автомобилем, воздухом и морем путешествует она во все концы земного шара. Достоинства грузинской пчелы давно оценены: миролюбие, длинный хоботок, устойчивость против холода, самый продолжительный рабочий день. Благодаря этим качествам грузинская пчела не знает себе равных. Она — желанная гостья всех континентов.

Разведением и заготовкой пчел заняты государственные пчелопитомники. В этом году их количество увеличилось до восьми. Вступили в строй три новых пчелопитомника — в Кварели, Самгори и Самтредиа.

Н. НАТИШВИЛИ.

Через полгода — полное солнечное затмение

Полное затмение Солнца — редкое явление для людей, живущих в одном определенном месте. А между тем на Земле не проходит года, чтобы не случалось затмений. Только происходят они каждый раз в различных местах.

Ближайшее полное солнечное затмение произойдет над территорией Советского Союза 15 февраля 1961 года. Оно будет полным на полосе земли шириною около 200 километров, протянувшейся от границ Болгарии и Румынии, через Крым, Нижнюю и Среднюю Волгу, Северный Урал. Но как частное затмение, оно будет наблюдаться на большей части СССР.

Об этом явлении рассказывает читателю профессор П. И. Попов в брошюре, выпущенной издательством «Знание» в помощь лектору.

В брошюре приведена карта, на которой показано, где будет проходить полоса полного солнечного затмения и какие районы нашей страны захватывает частное затмение с указанием времени начала и конца затмения и степени закрытия солнечного диска Луной.

Читателю будет интересно узнать, что по территории СССР лунная тень пробежит в течение одного часа 9 минут, пройдя расстояние около пяти тысяч километров.

Один из разделов брошюры посвящен тому, как и что наблюдать во время солнечного затмения, о том, как могут подготовиться к наблюдению широкие круги любителей. Автор напоминает о необходимости запастись темными стеклами или пленками, о том, что даже беглый взгляд на солнце незащищенным глазом может вызывать временную потерю зрения.

(ТАСС).

Бессменный часовой

ПОКА ЕЩЕ ЛЕГЕНДА

БРЕСТ

★ С. С. СМИРНОВ ★

То была обычная русская трехлинейка образца 1891 года. Удивительным был только ее вид. Казалось, будто ее всего несколько минут назад взяли из пирамиды в образцовой солдатской казарме: она была тщательно вычищена, а затвор и ствол заботливо смазаны маслом. В таком же порядке оказались и обоймы с патронами в подсумке на поясе часового. Патроны тоже блестели от смазки, и их было ровно столько, сколько выдал солдату караульный начальник девять лет назад, при заступлении на пост. Польский офицер полюбопытствовал, чем смазывал солдат свое оружие.

— Я ел консервы, которые хранятся на складе, — ответил тот, — а маслом от них смазывал винтовку и патроны.

И солдат рассказал откопавшим его полякам историю своей девятилетней жизни под землей.

В день, когда был взорван вход в склад, он стоял на посту в подземном туннеле. Видимо, саперы очень торопились — немцы уже подходили к Бресту, — и, когда все было готово к взрыву, никто не спустился вниз проверить, не осталось ли в складе людей. В спешке эвакуации, вероятно, забыл про этот подземный пост и караульный начальник. А часовой, исправно неся службу, терпеливо ожидал смены, стоя, как положено, с винтовкой к ноге, в сырой полутьме каземата и поглядывая туда, где неподалеку от него, сквозь наклонную входную штольню подземелья, скупо сочился свет веселого солнечного дня. Иногда до него чуть слышно доносились голоса саперов, закладывающих у входа взрывчатку. Смена задерживалась, но часовой спокойно ждал.

И вдруг там, впереди, раздался глухой, сильный удар, больно отозвавшийся в ушах, землю под ногами солдата резко встряхнуло, и сразу же все вокруг окутала непроглядная, густая тьма.

Что испытал этот человек, когда весь страшный смысл происшедшего дошел до его сознания? То ли кинулся он, спотыкаясь и ударяясь в темноте о стены, туда, где был выход, пока не наткнулся на свежий завал, только что плотно отгородивший его от света, от жизни, от людей. То ли в отчаянии и в бешенстве кричал он, зовя на помощь, посылал проклятия тем, кто забыл о нем, заживо похоронив в этой глубокой могиле. То ли уравновешенный, закаленный характер бывалого солдата заставил его более спокойно отнестись к тому, что произошло. И быть может, убедившись в непоправимости случившегося, он привычно свернул солдатскую «козью ножку» и, затягиваясь едким махорочным дымком, принялся обдумывать свое положение.

Впрочем, если даже солдат на какое-то время поддался понятному в таких условиях отчаянию, он вскоре должен был понять, что сделать уже ничего нельзя, и, конечно, прежде всего стал знакомиться со своим подземным жильем.

В складе были большие запасы сухарей, консервов и других самых разнообразных продуктов. Если бы вместе с часовым тут, под землей, очутилась вся его рота, то и тогда этого хватило бы на много лет. Здесь оказались даже махорка, спички и много стеариновых свечей.

Тут была и вода. Вокруг Бреста немало болотистых, сырых мест, и грунтовые воды здесь находятся недалеко от поверхности земли. Стены подземного склада всегда были влажными, и кое-где на полу под ногами хлюпали лужи. Значит, и жажда не угрожала солдату. Сквозь какие-то невидимые поры земли в склад проникал воздух, и дышать можно было без труда. А потом солдат обнаружил, что в одном месте в своде туннеля пробита узкая и длинная вентиляционная шахта, выходящая на поверхность земли. Это отверстие, по счастью, осталось не совсем засыпанным, и сквозь него вверху брезжил мутный дневной свет.

Итак, у замурованного в подземелье солдата было все необходимое, чтобы поддерживать свою жизнь неограниченно долгое время. Оставалось только ждать и надеяться, что рано или поздно русская армия возвратится в Брест, и тогда засыпанный склад раскопают, а он снова вернется к жизни и к людям. Но, мечтая об этом, он, наверно, никогда не думал, что пройдет столько лет, прежде чем наступит день его освобождения.

Быть может, за эти годы солдат делал какие-нибудь попытки самостоятельно выбраться наружу, прокопать себе ход на поверхность земли? Говорят, будто у него были штык и нож, и, судя по тому, что мы знаем о нем, он обладал деятельным и упорным характером. Вряд ли он сидел сложа руки в течение девяти лет и пассивно ожидал, когда придет помощь. Были ли такие попытки и почему они потерпели неудачу, пока остается неизвестным.

Самое живое воображение было бы бессильным представить себе, что перечувствовал и передумал подземный узник за эти девять лет. В вечном мраке его темницы время должно было тянуться нестерпимо медленно. А он был наедине с собой, со своей памятью, хранившей, видимо, лишь немногочисленные события сравнительно небогатой биографии еще совсем молодого человека. Сколько бессчетных раз за эти годы должна была снова и снова пройти перед ним прожитая жизнь во всех своих мельчайших подробностях — и тех, что помнились, и тех, что, будучи забытыми, вспоминались ему лишь теперь! С какой яркостью в этой кромешной тьме вставали в его представлении дорогие ему лица родных и близких людей, товарищей-солдат! Как, боясь забыть живую речь, часами разговаривал он вслух с этими призраками своей памяти или с самим собой! Как в глубокой могильной тишине подземелья, куда не проникал ни один отзвук великих исторических событий, свершавшихся на земле, он порой мучительно старался представить себе, что произошло за это время там, наверху! Но какие бы предположения ни приходили на ум солдату, он не мог предугадать главного, что случилось в мире, и не знал, что на третий год своей подземной жизни он стал гражданином нового, социалистического государства.

Однако в его подземной жизни были свои события, нарушавшие однообразное течение времени и подвергавшие его иногда нелегким испытаниям.

Как уже говорилось, на складе хранились запасы стеариновых свечей, и первое время солдат мог освещать свое подземелье. Рассказывают, что однажды ночью горящая свеча вызвала пожар, когда часовой проснулся, задыхаясь в густом дыму, склад был охвачен пламенем. Ему пришлось вести отчаянную борьбу с огнем. В конце концов обожженный и полузадохшийся, он все же сумел потушить пожар, но при этом сгорели оставшиеся запасы свечей и спичек, и отныне он был обречен на вечную темноту.

А потом ему пришлось вести настоящую войну, трудную, упорную и изнурительно долгую. Он оказался не единственным обитателем подземелья: на складе водились крысы. Сначала он даже обрадовался тому, что здесь, кроме него, были другие живые существа. Но крысы плодились с такой ужасающей быстротой и вели себя так дерзко, что вскоре возникла опасность не только для складских запасов, но и для него самого. Тогда он стал истреблять крыс.

В непроницаемой темноте подземелья борьба человека с быстрыми, проворными хищниками была слишком неравной и трудной. Но человек научился различать своих невидимых врагов по шороху, по запаху, невольно развивая в себе острое чутье животного, и ловко подстерегал крыс, убивая их десятками и сотнями. Но они плодились еще быстрее, и эта война, становясь все более упорной, продолжалась в течение всех девяти лет, вплоть до того дня, когда солдат вышел наверх.

Говорят, что у подземного часового был свой необыкновенный календарь. Каждый день, когда наверху, в узком отверстии вентиляционной шахты, угасал бледный лучик света, солдат делал на стене подземного туннеля зарубку, обозначающую прошедший день. Он вел счет даже дням недели, и в воскресенье зарубка на стене была длиннее других. А когда наступала суббота, он, как подобает истому русскому солдату, свято соблюдал армейский «банный день». Конечно, он не мог помыться: в ямках-колодцах, которые он вырыл ножом и штыком в полу подземелья, за день набиралось совсем немного воды, и ее хватало только для питья. Его еженедельная «баня» состояла в том, что он шел в отделение склада, где хранилось обмундирование, и брал из тюка чистую пару солдатского белья и новые портянки.

Он надевал свежую сорочку и кальсоны и, аккуратно сложив свое грязное белье, клал его отдельной стопой у стены каземата. Эта стопа, растущая с каждой неделей, и была его календарем, где четыре пары грязного белья обозначали месяц, а пятьдесят две пары — год подземной жизни. Когда настал день его освобождения, в этом своеобразном календаре, который уже разросся до нескольких стоп, накопилось больше четырехсот пятидесяти пар грязного белья. Вот почему часовой так уверенно ответил на вопрос польского офицера: сколько времени он провел под землей?

Обо всем этом и, конечно, о многих других подробностях своей девятилетней жизни в подземелье солдат рассказал откопавшим его полякам. Говорят, из Бреста его отвезли в Варшаву. Там осмотревшие его врачи установили, что он ослеп навсегда. А потом подземного часового атаковали журналисты, и его история появилась на страницах польских газет. И, по словам бывших польских солдат, офицеры, читая тогда вслух газеты своим жолнерам, говорили им:

— Учитесь, как надо нести воинскую службу, у этого храброго русского солдата.

Солдату якобы предложили остаться в Польше, но он нетерпеливо рвался на родину и вскоре уехал то ли на Украину, то ли на Дон. На этом и оборвались его следы.

Вот и все, что я знаю о бессменном часовом. И если меня спросят: «Как могло случиться, что подвиг этот забыт, а имя героя никому не известно?», — ответить будет нетрудно. Лишь за два года до того, как солдат вышел из своего подземного заточения, окончилась гражданская война, в которой старая «белая» армия была нашим злейшим, смертельным врагом. Все, что касалось этой армии — от погон до ее исторического прошлого, — было тогда глубоко чуждо и враждебно советскому народу. А бессменный часовой совершил свой подвиг, будучи в рядах этой старой армии. Вот почему его история пришлась в те годы как бы не ко времени и осталась забытой до наших дней.

Сейчас иное дело. Минули годы и десятилетия, мы спокойнее и мудрее смотрим в прошлое и справедливо считаем себя законными наследниками всего лучшего, благородного, героического в истории нашего народа и нашей армии. И подвиг подземного часового может занять достойное его место в этой славной и богатой истории. Надо только постараться найти следы этого человека, а возможно, и его самого. Если, по счастью, он жив до сих пор, ему должно быть по крайней мере около семидесяти лет. Если же нет, то, во всяком случае, где-то на нашей советской земле живут и здравствуют его потомки, близкие или дальние родственники, которые, наверно, не раз слышали из уст старого солдата повесть его подземной жизни.

Может быть, эти люди, как и все другие, кто знает о русском солдате, девять лет простоявшем на посту под землей, прочтя мой рассказ, сообщат то, что известно им об обстоятельствах события и о судьбе героя. Читатель уже не раз много помогал мне в поисках неизвестных героев и, я надеюсь, поможет и сейчас. Я не буду в претензии и на тех моих коллег — писателей или журналистов, — которые, заинтересовавшись этим рассказом, довели бы до успешного конца начатые мною поиски. Так или иначе, я твердо верю, что наступит день, когда эта легенда станет живой былью, и имя бессменного часового будет навсегда занесено в героическую летопись нашей армии.

Окончание. Начало см. «З. В.» 11/VIII.

Много прекрасных уголков в Сванетии. Неприступными богатырями возвышаются ее величавые горы, а по ним упорно взбираются ввысь густые леса. А еще выше, причудливыми тропками вьются пересохшие русла горных потоков, неожиданно переходя в серые скалистые обрывы.

На снимке: один из уголков Нижней Сванетии.

Фото А. Чарквиани.

СПУСТЯ 300 ЛЕТ

300 лет назад в один из набегов на территорию Грузии шах Аббас увел с собой в плен тысячи людей, а сады и виноградники Алазанской долины подверг безжалостной вырубке. Оставшаяся без присмотра земля начала перерождаться. Десятилетиями вода, поднимаясь по порам из глубин к поверхности, постоянно испарялась, оставляя после себя соль.

Сотрудники Научно-исследовательского института гидротехники и мелиорации Академии сельскохозяйственных наук Грузинской ССР определили крупное засоление почвы. Вместо допустимых 0,3 процента — колоссальная цифра содержания соли: 3 процента.

100 гектаров самых «соленых» мест институт отвел под опытный участок. Были прорыты глубокие канавы, тщательно промыт каждый участок. Таким путем с каждого гектара за три года было удалено по 285 тонн соли! В результате, после пяти промывок 30 сантиметров почвы от поверхности были обессолены, а в 50 сантиметрах осталось нормальное содержание соли.

Виноградники на территории Грузии занимают десятки тысяч гектаров площади. Виноградник в несколько га на опытном участке — капля в море, но сегодня он самый радостный. Осенью этого года, спустя 300 лет, здесь будут снимать первый урожай.

По следам наших выступлений

Рабкоровский пост проверяет

9 июня в газете «Заря Востока», под заголовком «10 кран-балок установлены, но не используются», был опубликован материал рабкоровского смотра внедрения новой техники. В нем рассказывалось о том, что на Тбилисском станкостроительном заводе имени С. М. Кирова в деле внедрения новой техники имеются серьезные недочеты.

Материал рейда был обсужден на заводском производственном совещании.

Пост «Зари Востока» на Тбилисском станкостроительном заводе имени С. М. Кирова проверил, какие меры приняты для устранения недостатков, приведенных в материале рабкоровского смотра.

Рабкоры указывали на то, что крупногабаритные детали заводу приходится отправлять для автогенной закалки на Закавказский металлургический завод.

Для ликвидации такой нерациональной транспортной операции уже изготовлены горелки с тем, чтобы организовать автогенную закалку крупногабаритных деталей на месте — на станкостроительном заводе.

Приняты также меры для ускорения строительства малярного цеха, которое, как писали рабкоры, чрезмерно затянулось. Станкостроительный завод оказывает деловую помощь строительной организации «Горстрой», которая достраивает здание малярного цеха.

Быстрыми темпами развернулись работы по переводу печей кузнечно-термического цеха на газовое топливо.

К сожалению, отдельные важные вопросы, выдвинутые рабкорами, остались пока что без внимания. В частности, управление машиностроительной промышленности Совнархоза Грузии до сих пор не обеспечило завод тельферами для ввода в эксплуатацию десяти бездействующих кран-балок.

ЛЕПЕСТКИ БЕГАРАДИИ

Бегарадия—это цитрусовая культура, небольшие плантации которой разбросаны кое-где по Черноморскому побережью. Плоды бегарадии — горький, несъедобный померанец. Достоинства этого двухметрового дерева—в его густо усеянных нежных цветах. Белые лепестки цветка таят в себе удивительно душистые вещества. Сбор их очень трудоемок. Обычно встряхивают дерево и аккуратно подбирают каждый лепесток. Эта бережливость понятна, ибо лепестки содержат ничтожно малое количество ароматной жидкости.

А что если ее получить во внушительных количествах? Сотрудники Сухумской зональной станции эфиромасличных культур и работники Гагрского эфиромасличного завода провели ряд опытов. Лепестки перерабатывали методом экстракции. На них действовали эфиром-петролином и затем, перегоняя в вакуум-аппарате, выпаривали эфир-растворитель, получая одно масло, — ценное сырье для парфюмерной промышленности. Так из тонны лепестков получают килограмм масла.

ПЕРЕДАЧИ СМОТРЯТ НА КАЗБЕГИ

На склонах неприступного Казбеги приютилась высокогорная гидрометеорологическая станция. Небольшой крепко спаянный коллектив работает тут. Дел много, но вот приходят часы досуга... Чем заняться?

Дорога на станцию открыта только три месяца в году, остальное время связь с «Большой землей» поддерживается по радио.

И вот недавно на станции появилась приятная новинка—телевизор. Загорается небольшой экран, и диктор с улыбкой говорит: «Начинаем сегодняшнюю передачу».

Этот хороший подарок сотрудникам станции сделал инженер управления Гидрометслужбы Грузинской ССР Ш. Бетлемидзе. Он переделал обычный широковещательный телевизор для питания постоянным током от аккумуляторных батарей.

И теперь передачи из Тбилиси смотрят высоко в горах.

Оросительный канал в воздухе

В проектном институте «Грузгипроводхоз» Министерства водного хозяйства Грузинской ССР есть синий объемистый альбом. Значительная часть его посвящена новшеству в ирригационном строительстве — оросительному каналу в воздухе. Здесь — схемы, фотографии, описания. А на опытном участке — выдержавшие испытания лотки воздушного канала. Легкие опоры несут над землей десятки километров канала. Воду через определенные метры «ловят» колодцы и «поят» ею землю. Прямая канала — это сумма лотков с полукруглым сечением.

На Всесоюзном совещании по энергетическому строительству 28 ноября 1959 года Никита Сергеевич Хрущев говорил: «Потребуется широко внедрить в строительство индустриальные методы возведения зданий и сооружений из сборных железобетонных конструкций, блоков и деталей заводского изготовления. Желательно превратить строительные площадки в монтажные». Лотки, о которых мы рассказываем, носят официальное название: сборные железобетонные конструкции из обычного и предварительно-напряженного железобетона. Их применение позволило полностью индустриализировать сооружение оросительных каналов и превратить строительную площадку в монтажную. Теперь времена года для строительства каналов — не помеха.

Интересно, что лотки из предварительно-напряженного железобетона армируются только в продольном направлении. Такое решение не встречается в зарубежной практике и впервые было экспериментально проверено «Грузгипроводхозом» и Институтом строительного дела Академии наук Грузинской ССР.

Первая партия лотков будет изготовлена для Самгорской оросительной системы.

Оросительный канал может быть не только на поверхности. Скрытый от человеческого глаза, он зачастую пролегает глубоко под землей. Тип такого канала, или как его иначе называют, закрытого распределительного трубопровода, впервые в Советском Союзе разработали сотрудники проектного института «Грузгипроводхоз».

В сложной системе оросительной сети главенствующую роль играет полуавтоматический колодец. Вода под напором проходит по каналу, поднимается у колодца до уровня земли и через небольшой клапан орошает ее.

Установленный на колодце затвор с поплавком регулирует движение воды. Если ее уровень повысится, поплавок приподнимается, открывая, тем самым, запасной клапан и направляя воду снова в канал. Проведенные испытания показали, что закрытая система подходит для горных условий Грузии. Закрытый распределительный трубопровод уже начали внедрять в сельское хозяйство. Но изобретатели не успокоились на достигнутом. Они разработали макет нового, теперь уже автоматического колодца.

В адрес института «Грузгипроводхоз» со всех концов идут письма. Предприятия и учреждения страны интересуются новой оросительной системой, просят прислать чертежи и планы.

Их просьбы не остаются без ответа.

Н. ПИЧКОВА,
Г. ОГАНЕЗОВ.

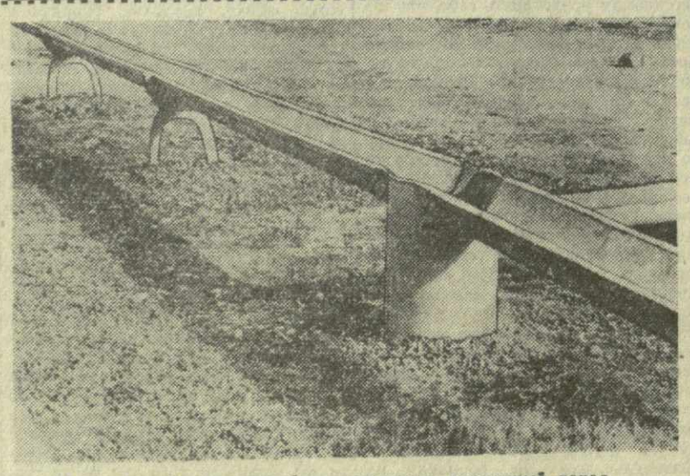

На снимке: вот как будет выглядеть воздушный канал.

Подписчики недовольны

Почему запаздывает доставка газет?

В столице нашей республики выходит до 15 наименований газет с общим тиражом около 800.000 экземпляров.

Своевременно доставить многотысячной армии читателей свежие номера газет — почетная задача работников связи и «Союзпечати». Как же выполняют они эту свою задачу?

Еще в прошлом году рабкоровский рейд «Зари Востока» выявил неприглядную картину — газеты и журналы доставлялись в розничную продажу неаккуратно. В ответ на сигналы рабкоров Министерство связи Грузинской ССР улучшило работу розничной сети. Свежие газеты стали доставлять из типографии непосредственно в городские отделения связи и в киоски «Союзпечати».

Но вскоре в Министерстве контроль за доставкой газет ослабили, и в редакцию снова стали поступать многочисленные жалобы.

Так, читатель **В. Ашихман** из г. Рустави сообщает, что газеты в киоски «Союзпечати» города доставляются с большим опозданием.

Рабочий авчальского завода «Центролит» **А. Баюшкин** пишет, что в отделение связи газеты поступают к 12 часам дня, а иногда и еще позднее.

На вопрос, почему газеты доставляются поздно, почтальоны обычно отвечают, что виновата транспортная контора.

О поздней доставке газет пишут в редакцию читатели **Л. Тимошенко, Г. Абаев, Ю. Цховребов, Е. Шайнян** и многие другие.

Читатель **В. Амрузов** из с. Ахтала написал в редакцию о том, что он в нынешнем году не получил ни одного номера «Зари Востока». Его письмо было переслано в отдел распространения печати Министерства связи Грузинской ССР. Только после этого подписчику начали аккуратно доставлять газеты.

Недавно от В. Амрузова редакция получила второе письмо. Он удивлен щедростью почтальонов — теперь они вместо одного стали ему ежедневно доставлять два номера газеты.

Поздняя и неаккуратная доставка газет ущемляет интересы читателей, ослабляет силу печатного слова.

Но в Министерстве связи, к сожалению, с таким положением мирятся.

...Раннее утро. Мы у газетного киоска № 70 по улице Павлова № 12, около автобусного управления. В 7 часов 20 минут открылся киоск, но, увы, киоскер Т. Джапаридзе ничем не могла порадовать читателей. Свежих номеров газет в киоске не оказалось.

На наш вопрос, когда же будут свежие газеты, она ответила: не знаю, вчера, например, получила в 9 часов 20 минут.

И на этот раз газеты поступили с опозданием — к 9 часам утра.

К этому времени стали выгружать автомашину с газетами и у киоска № 113 на Пекинской улице (киоскер М. Бенделиани). В киоски № 37 и № 52, расположенные на проспекте Руставели, в этот день газеты поступили на 15 минут раньше, чем в Сабуртало, а в киоски № 87 на Цинандальской улице и № 12 на Навтлугской улице—к 8 часам 45 минутам утра. То же самое повторилось и на следующий день.

Но газеты поступают с опозданием не только в розничную продажу.

В 44-е отделение связи, что на улице Шаумяна № 84, по графику газеты должны доставляться до 7 часов 50 минут, а на деле они поступают гораздо позже. В течение недели газеты чаще всего доставлялись подписчикам к 12 часам дня.

Еще в худших условиях находятся подписчики, проживающие в городах, районных центрах и селах республики.

Специальный самолет доставляет в г. Кутаиси газеты для 24-х основных районов Западной Грузии. Здесь самолет встречают автомашины связи Цхакаевского, Гегечкорского, Онского, Амбролаурского, Цаленджихского и других районов. Но график вылета самолета систематически нарушается. Так, 14 июля самолет вылетел вместо 8 часов 45 минут утра в 12 часов дня. В этот день газеты в г. Цхакая были доставлены в пять часов вечера, а в другие районы еще позже. В г. Махарадзе газеты доставляются на второй день, а в села этого района—на третий день.

Стоило бы напомнить об одном незаслуженно забытом начинании. В прошлом году была организована продажа свежих номеров газет в автобусах и троллейбусах. Однако это хорошее дело почему-то было запущено. Главное управление городского транспорта и «Союзпечать» должны снова организовать продажу газет в автобусах и троллейбусах.

Требования читателей иметь рано утром свежие газеты справедливы, и они должны быть удовлетворены.

Слово за работниками связи.

А. ГЕГЕЧКОРИ.

Тбилиси—Сталинири

На Самтредском телеграфном узле смонтирована и пущена в эксплуатацию новая отечественная аппаратура тонального телеграфирования. Новая аппаратура позволила значительно улучшить связь Тбилиси с районными центрами Западной Грузии.

В ближайшее время по новой системе телеграфирования будет установлена связь между Тбилиси и Сталинири.

Семена-альпинисты

В течение двух лет в Институт леса Академии наук Грузинской ССР приходят крохотные посылки. Содержимое всех одинаково—семена. Каждую посылку сопровождает пояснительный листок. Надписи на них коротки и загадочны: «Таджикская ССР. Памир. 1.900. Минус 25», «Узбекская ССР. 2.200. Минус 29».

Старший научный сотрудник института Г. Канчавели «расшифровывает» их быстро и без особого труда. Семена — грецкий, черный, маньчжурский и сердцевидный орех. 1.900 метров — высота над уровнем моря. И, наконец, минус 25 — температура.

Прекрасное, ценное дерево орех произрастает в условиях Западной Грузии на высоте 1.200 метров, а в Восточной Грузии — 1.330 метров. Ни на метр выше.

Но сотрудники института взялись вывести такого «альпиниста», который шагнул бы еще выше.

Под испытания этих семян выделены специальные плантации в Мцхетском и Горийском районах. Заложена плантация и на территории Бакурианского ботанического сада на высоте 1.720 метров, где температура поднимается до минус 26 градусов. Самый важный показатель — процент зимостойкости получают делением суммы длин отмерших побегов на сумму длин целых побегов.

Какой же результат дают вычисления? 80 процентов. «Очень неплохо», — говорят сотрудники.

ДОМОВЫЕ КУХНИ

В Тбилиси, в новом жилом доме на улице Коминтерна, 2, уже третий месяц работает первая в Тбилиси домовая кухня, где всегда можно получить на дом завтрак, обед, ужин.

В этом году в городах республики откроются 7 новых домовых кухонь, призванных облегчить труд наших домохозяек.

ГАЗ В ДОМАХ ГОРНЯКОВ

ЧИАТУРА. **(Корр. «Зари Востока»).** Население города грузинского марганца недавно получило хороший подарок. В квартирах более 300 горняков зажглось пламя сжиженного газа, привозимого сюда в баллонах. Новым дешевым топливом пользуются также детские сады, городская больница, Кверетский дом отдыха горняков имени А. Церетели и другие учреждения.

В нынешнем году в Чиатура будет газифицировано еще 200 квартир.

На снимке: передовой пчеловод колхоза села Цхалтбила Ахалцихского района Петрос Дарбинян на колхозной пасеке. Он обязался получить в нынешнем году не менее 30 килограммов меда с каждой закрепленной за ним пчелосемьи.

Фото В. Столярова. (Фотохроника ГрузТАГа).

НОВОСТИ СПОРТА

На первенство страны по футболу

Первые финалисты определились

Вчера в различных городах страны состоялись последние матчи на первенство страны по футболу среди команд первой подгруппы класса «А».

В Ташкенте команда «Пахтакор» принимала динамовцев Тбилиси. Победили тбилисцы со счетом 2 : 1.

В Риге местные футболисты «Даугавы» встретились с московской командой «Динамо». Матч закончился победой динамовцев — 2 : 0.

В Ленинграде матч между командами «Зенит» — «Авангард» (Харьков) закончился победой ленинградцев со счетом 2 : 0.

В Ростове местные армейцы с результатом 3 : 1 выиграли у таллинской команды «Калев».

В Кишиневе проходила встреча между местной «Молдовой» и спартаковцами Еревана. Со счетом 3 : 1 победили ереванцы.

Вот как выглядит окончательная турнирная таблица команд 1 подгруппы:

	И	О	М
«Торпедо»	20	31	39 : 16
СКА	20	25	33 : 27
«Динамо» М.	20	24	32 : 15
«Динамо» Тб.	20	24	49 : 32
«Даугава»	20	23	25 : 18
«Спартак» Ер.	20	23	36 : 28
«Зенит»	20	22	34 : 25
«Пахтакор»	20	18	25 : 35
«Авангард»	20	14	17 : 30
«Молдова»	20	13	18 : 34
«Калев»	20	3	13 : 61

Таким образом, право продолжать борьбу за золотые медали чемпионов страны завоевали команды «Торпедо» (Москва), СКА (Ростов) и «Динамо» (Москва).

В НЕСКОЛЬКО СТРОК

В Щадринске, Макеевке, Дружковке и Орше закончились полуфинальные игры всесоюзных соревнований юношеских футбольных школ при командах мастеров. Право участия в финале завоевали воспитанники команд «Динамо» (Тбилиси), «Спартак» (Москва), «Динамо» (Киев) и «Шахтер» (Сталино).

* * *

Вчера на баскетбольном стадионе парка имени Кирова в очередном матче на первенство страны по баскетболу женская команда ГПИ встретилась со спортсменками Каунасского политехнического института. Состязание закончилось победой грузинских баскетболисток со счетом 51 : 40.

Редактор
И. ЧХИКВИШВИЛИ.

Вам помогут построить дом

«Грузлесстройторг» Министерства торговли Грузинской ССР принимает через свои лесоторговые базы и склады предварительные заказы на постройку стандартных домов на земельных участках, выделенных для индивидуальных застройщиков.

На какие же дома принимаются заказы? На одноквартирные трехкомнатные дома с деревянными стенами типа 3Щ-37 с кухней,

туалетной, галереей и застекленным балконом, с индивидуальным центральным отоплением. Жилая площадь такого дома — 38,5 кв. метра, полезная площадь — 51,7 кв. метра, приблизительная стоимость — 44 тысячи рублей.

В «Грузлесстройторге» можно сделать заказ на одноквартирные трехкомнатные дома типа 3М-36 со стенами из пемзоблоков или туфа, с кухней, туалетной, застекленным балконом и печным отоплением. Жилая площадь — 36 кв. метров, полезная площадь — 50 кв. метров, приблизительная стоимость — 42.000 рублей.

Имеются и одноквартирные двухкомнатные дома типа 2Д-34 со стенами из пемзоблоков или туфа, с кухней, открытым балконом и печным отоплением. Жилая площадь — 33,8 кв. метра, полезная площадь — 39,8 кв. метра. Приблизительная стоимость — 32.000 рублей.

Половину стоимости покупатель вносит при оформлении предварительного заказа, а остальные 50 процентов — при принятии дома, подготовленного для заселения.

Покупателям стандартных домов строительный банк отпускает кредит в порядке кредитования, установленном для индивидуального жилищного строительства.

Срок строительства — шесть месяцев со дня оформления предварительного заказа.

Можно приобрести все перечисленные дома без постройки за наличный расчет по следующим ценам: трехкомнатный дом с деревянными стенами типа 3Щ-37 за 13,3 тысячи рублей, детали трехкомнатного дома типа 3М-36 без стен за 7,9 тысячи рублей и детали двухкомнатного дома типа 2Д-34 без стен за 6,2 тысячи рублей.

Все, кто думает приобрести или построить дом, могут получить подробные справки по телефону 3-32-51.

РАДИО

ПРОГРАММА ПЕРЕДАЧ НА 13 АВГУСТА

ПО ПЕРВОЙ ПРОГРАММЕ

08.30 — спортивные песни и марши; 09.15 — музыкальная передача; 11.00 — радиогазета «Пионер Грузии»; 11.30 — беседа «День строителя»; 11.45 — грузинские народные песни; 12.15 — молодежные песни грузинских композиторов; 12.25 — по страницам газеты «Соплис цховреба»; 12.45 — музыкальная передача; 17.20 — передача для учащихся; 18.05 — грузинские народные песни; 18.45 — арии из опер в исполнении Л. Девдариани; 19.15 — концерт по заявкам физкультурников; 20.20 — концерт из произведений Д. Аракишвили; 21.00 — передача для молодежи; 21.15 — концерт в исполнении мастеров искусств; 21.45 — литературная передача; 22.15—концерт грузинской легкой музыки.

ПО ВТОРОЙ ПРОГРАММЕ

21.00 — грузинская камерная музыка; 21.30 — литературная передача; 21.50 — радиообозрение — «В концертных залах и театрах Тбилиси».

Мать Мариам, жена Гогона, дети Муртаз, Царо, сестры Вера, Анна, Натела, брат Иван, невестка Минадора, зятья Георгий Шарвадзе, Карло Каландадзе с детьми извещают о смерти **Давида Силиновича Гугунишвили.**

Вынос 13 августа в 3 час. дня., из квартиры: г. Чиатура, ул. Ниношвили, 17. Похороны в с. Даркветн 14 августа.

Телевидение

ПРОГРАММА ПЕРЕДАЧ НА 13 АВГУСТА

18.30 — передача для школьников — «Клуб любознательных ребят», 19.00 — киножурнал, 19.20—телевизионный очерк—«В поликлинике одного завода», 19.35—киножурнал», 19.45 — передача «День физкультурника», 20.00 — грузинские народные песни, 20.20 — передача из цикла «Наши знакомые киноактеры»—Сергей Столяров. 21.00 — новости, 21.10 — новый художественный фильм — «Двенадцать девушек и один мужчина».

УПРАВЛЕНИЮ СТРОИТЕЛЬСТВА ХРАМГЭС-2 ТРЕСТА «ГРУЗГИДРОЭНЕРГОСТРОЙ» ТРЕБУЮТСЯ

рабочие на подземных работах в Цалкском районе следующих профессий:

Проходчики,
Крепильщики,
Бурильщики,
Бетонщики,
Торкретчики.

Жилплощадью обеспечиваются, оплата прогрессивно-сдельная. Проездные к месту работы оплачиваются.

Обращаться по адресу: Грузинская ССР, Цалкский район, пос. Бедиани, отдел кадров.

Кино

СЕГОДНЯ НА ЭКРАНАХ

В кинотеатрах: имени Руставели, «Амрани» (в летн. театре) — «Человек тысячи лиц»; «Амрани» (в зимн. театре) — «Когда чувство побеждает рассудок»; «Октябрь» — «Балтийское небо»; в саду Филармонии — «Ночи Кабирии»; «Исани» (в летн. театре), имени 26 комиссаров (второй зал), «Колхида» (в зимн. театре), «Колхозник», в парке имени Кирова — «Смелый, как тигр»; «Спартак», «Газпхули», «Сакартвело» (Красный зал) — «Белая кровь»; «Тбилиси» — «Молочная Хилья»; «Комсомолец» — «Смерть в седле»; имени 26 комиссаров (первый зал) — «Огни на границе»; имени 26 комиссаров (в летн. театре), «Сакартвело» (Зеленый зал) — «Антон Иванович сердится»; «Сакартвело» (в летн. театре), в Доме культуры имени Горького (в зимн. театре), в Доме офицеров, в парке Ваке, в саду Коммунаров — «Седьмое путешествие Синдбада»; «Колхида» (в летн. театре) — «Сказка о двенадцати очках»; в клубе имени Плеханова (в зимн. театре)—«Гущак из Рио-де-Жанейро»; в клубе имени Плеханова (в летн. театре) — «Дарико»; в клубе имени И. Чавчавадзе (в зимн. театре) — «Свадьба с приданым»; в клубе имени И. Чавчавадзе (в летн. театре) — «Двенадцать девушек и один мужчина»; в Доме культуры имени Горького (в летн. театре), в клубе имени Дзержинского (в зимн. театре) — «Большой вальс»; «Дубе» (в зимн. театре), в Доме культуры промкооперации—«Весенние грозы»; «Дубе» (в летн. театре) — «Любовь и слезы»; «Казбеги» — «Полицейские и воры», в парке культуры и отдыха имени Орджоникидзе — «Идол»; «Танамгзавари» — «Адские водители»; в парке культуры и отдыха имени Сталина — «День последний, день первый»; в саду 300 арагвинцев — «Спасите наши души»; в новом кинотеатре района имени 26 комиссаров (в летн. помещении)—«Под небом Мексики»; в новом кинотеатре Октябрьского района (в летн. помещении)— «Сорок первый».

АДРЕС РЕДАКЦИИ: Тбилиси, пр. Руставели, 42. ТЕЛЕФОНЫ: заместители редактора — 3-18-04, 3-18-07, ответственный секретарь — 3-17-06, приемная — 3-11-24. ОТДЕЛЫ: партийной жизни — 3-14-82, пропаганды марксистско-ленинской теории — 3-11-22, литературы и искусства — 3-63-28, науки, вузов и школ — 3-30-61, промышленности, транспорта и товарооборота — 3-22-82, сельского хозяйства — 3-19-49, республиканской информации — 3-17-03, писем и массовой работы — 3-17-44, 3-12-83, иностранный — 3-11-22, иллюстрации — 3-16-27, кабинет рабселькора — 3-16-27. Прием объявлений — 3-18-02. ИЗДАТЕЛЬСТВО (ул. Ленина, 14): директор — 3-65-41, заместители директора — 3-22-63. Бухгалтерия — 3-51-81. Директор типографии — 3-24-80. Техническая часть — 3-46-42.

Типография Издательства ЦК КП Грузии «Заря Востока» имени А. Ф. Мясникова, Тбилиси, проспект Руставели, 42. УЭ 03171