КЛИЧ ПАРТИИ И ПРАВИТЕЛЬСТВА ПОДХВАЧЕН

Лучшие люди республики берутся вырастить высокие урожаи кукурузы

Пролетарии всех стран, соединяйтесь!

ЗАРЯ ВОСТОКА

ГОД ИЗДАНИЯ 39-й

ОРГАН ЦЕНТРАЛЬНОГО КОМИТЕТА КОМПАРТИИ ГРУЗИИ И СОВЕТОВ ДЕПУТАТОВ ТРУДЯЩИХСЯ ГРУЗИНСКОЙ ССР

„ზარია ვოსტოკა“ — საქართველოს კომკავშირის ცენტრალური კომიტეტის და საქართველოს სსრ მშრომელთა დეპუტატების საბჭოების ორგანო

№ 28 (11051) | Четверг, 2 февраля 1961 г. | Цена 2 коп.

Найдутся тысячи добровольцев, готовых бороться за 50—60 и больше центнеров зерна кукурузы с гектара. Пятьдесят центнеров зерна кукурузы с гектара — это не фантазия, а реальность!

Н. С. ХРУЩЕВ.

(Из речи на январском Пленуме ЦК КПСС)

НАЧНЕМ ВСЕНАРОДНЫЙ ПОХОД ЗА ВЫСОКИЙ УРОЖАЙ КУКУРУЗЫ

Обращение совещания передовых кукурузоводов Грузии ко всем кукурузоводам и механизаторам колхозов и совхозов республики

Дорогие товарищи!

Ярким проявлением заботы партии о развитии сельского хозяйства явился январский Пленум Центрального Комитета КПСС, поставивший перед тружениками сельского хозяйства нашей страны большую задачу: в ближайшие годы создать условия для полного удовлетворения растущих потребностей населения в продуктах питания и предметах народного потребления, для того, чтобы производство сельскохозяйственных продуктов опережало спрос населения.

Исторический январский Пленум ЦК КПСС отметил, что изобилие сельскохозяйственных продуктов не может быть создано без увеличения производства зерновых. Для резкого увеличения производства зерновых имеется один путь: широко использовать имеющиеся резервы и уделять особое внимание кукурузе—этой ценной продовольственной и кормовой культуре. Кукуруза — это лучшее средство дальнейшего подъема животноводства, она — отличный корм, замечательный резерв увеличения производства зерна, ценное сырье для промышленности — таково значение этого растения.

Кукуруза требует энергичного труда и повседневной заботы. При хорошем уходе она сторицей вознаграждает труд человека. В нашей стране выросло много мастеров обильных урожаев кукурузы. Своим упорным и творческим трудом они добиваются рекордной урожайности этой культуры.

Нас, грузинских кукурузоводов, это ко многому обязывает. Ведь эта культура для нас не новая. Грузинский крестьянин издавна возделывал кукурузу, выращивая с помощью сохи и мотыги хорошие урожаи. А сейчас у нас значительно лучшее положение. Пришла могучая отечественная техника. Тракторы и другие сельскохозяйственные машины выполняют почти все трудоемкие работы. В этих замечательных условиях мы обязаны дать кукурузе широкую дорогу, повысить ее урожайность и создать все условия для резкого увеличения производства зерна.

На январском Пленуме отмечалось, что в Грузии имеются замечательные природные условия и большие возможности для увеличения производства кукурузы.

Колхозы и совхозы республики имеют полную возможность выделить в текущем году из посевов кукурузы хотя бы 60 тысяч гектаров и получить с каждого из них не менее 60 центнеров зерна. Только с этих высокоурожайных участков свободно можно собрать 22 миллиона пудов зерна кукурузы.

Хорошо знают цену кукурузе в колхозе села Чумлаки Гурджаанского района. В прошлом году здесь на площади 190 гектаров посевов кукурузы получили с каждого гектара 69 центнеров зерна. Заслуживает похвалы деятельность механизатора этого колхоза Захария Арчевнишвили. Он машинами обработал 100 гектаров посевов и получил в среднем с гектара 75 центнеров зерна, затратив на возделывание центнера кукурузы всего 1,2 трудодня. Обильный урожай кукурузы вырастил колхоз села Шешелети Гальского района. Здесь с каждого из 80 гектаров посевов кукурузы получили 51,6 центнера зерна.

Бригада колхоза села Шилда Кварельского района, руководимая известным кукурузоводом Михаилом Гурабанидзе, получила в прошлом году с каждого из 43 гектаров посевной площади 66,1 центнера зерна кукурузы.

Обильный урожай кукурузы вырастили в минувшем году в колхозе села Дзимити Махарадзевского района. Звено, руководимое Михаилом Андгуладзе, получило с гектара в среднем 76,6 центнера кукурузы, а член этого же колхоза Калисте Андгуладзе снял с закрепленного за ним гектара 151 центнер зерна. Знатный кукурузовод, колхозник сельскохозяйственной артели имени Ленина Гальского района Чоколи Квачахия получил на такой же площади 140 центнеров кукурузы в зерне.

Кто не слыхал о трудовых делах механизаторов Г. Сихашвили из Карели, М. Гибишвили из Сартичала, И. Баидошвили из Сигнахи, добившихся отличных успехов в кукурузоводстве и внедрении комплексной механизации. Они при малых затратах получили высокий урожай кукурузы на больших площадях.

Отсюда ясно, какие большие возможности имеются у нас. Только энергичным и добросовестным трудом можно равняться по этим маякам.

Что является сейчас главным для осуществления мероприятий по увеличению урожайности кукурузы? Строгое соблюдение агротехнических правил, широкое внедрение в производство опыта передовых кукурузоводов — только этим путем добьемся мы получения обильного урожая дешевой кукурузы.

Чумлакские колхозники на республиканском совещании передовых кукурузоводов обязались получить в 1961 году в среднем с каждого гектара посевов кукурузы 75 центнеров зерна. На 110 гектарах из 220 гектаров посевов кукурузы собрать с каждого гектара по 100 центнеров зерна. Еще более высокие обязательства взяли отдельные бригады. Бригада А. Балухашвили обязалась получить с каждого из 30 гектаров в среднем 112 центнеров кукурузы, а бригады, руководимые Д. Мгебришвили и Г. Руадзе, — по 110 центнеров зерна с гектара.

У этих колхозников имеется и богатый опыт по получению второго урожая кукурузы как пожнивной культуры. Они обязуются после уборки колосовых культур засеять пожнивной кукурузой 150 гектаров и получить в среднем с каждого из них 30 центнеров сухого зерна.

Колхоз имени Ленина села Окуми Гальского района берет обязательство получить в этом году на площади 150 гектаров не менее 60 центнеров кукурузы с гектара. Такие же высокие обязательства берут на себя колхозы сел Мухури и Пирвели Гали, отдельные бригады и звенья.

Марнеульский район обязался получить в этом году на 4.000 гектаров из всей площади посевов кукурузы в 7.000 гектаров в среднем не менее 60 центнеров зерна, а с силосных посевов — по 600 центнеров зеленой массы и 30 центнеров зерна молочно-восковой зрелости. Колхозы сел Качагани, Агамедли, Квемо-Сарали, Диди-Муганло этого же района взяли обязательство получить на всей площади посевов кукурузы не менее 65—70 центнеров зерна с гектара.

Участники республиканского совещания передовые кукурузоводы тов. Д. Махарадзе из Махарадзевского района, тов. М. Гогуадзе из Ланчхутского района, тов. С. Папиашвили из Карельского района, тов. Ш. Белкания из Цаленджихского района, тов. Г. Бедиа из Гегечкорского района, тов. Ш. Паремузов из Ахметского района, тов. А. Квирикашвили из Лагодехского района, тов. А. Григалашвили из Хашурского района, тов. Д. Ахобадзе из Самтредского района и другие обещают получить в этом году с закрепленных за ними гектаров 100—170 центнеров кукурузы.

Передовые кукурузоводы—участники республиканского совещания—обязались резко повысить в этом году урожайность кукурузы.

Работники сельского хозяйства республики имеют все возможности для успешного решения задачи, поставленной январским Пленумом по резкому увеличению производства зерна. Мы должны добиться получения обильного урожая дешевой кукурузы на больших площадях. Это будет достигнуто, если посеем кукурузу квадратно-гнездовым способом, оставив на каждом гектаре не менее 40 тысяч растений. Если мы вырастим на каждом растении хотя бы по одному 200-граммовому початку, то сможем получить в среднем с гектара не только 60 центнеров зерна кукурузы, но даже 80 и 100 центнеров. Многие кукурузоводы получают с каждого растения не только 200 граммов, но и 400 и 500 граммов зерна.

Задача увеличения урожайности кукурузы будет успешно решена, если мы теперь же тщательно начнем готовиться к этому, проведем сев по зяби отобранными и калиброванными семенами, прогрессивным способом, обеспечивающим максимальное использование машин и орудий на обработке посевов и сохранение густоты растений на единицу площади, если строго будем соблюдать агротехнику возделывания кукурузы, если по мере надобности используем минеральные и органические удобрения. Но вместе с тем мы знаем, что дело решают не только посевы и машины, нужен энтузиазм людей, их любовь к делу.

Именно поэтому мы призываем всех кукурузоводов и механизаторов республики принять близко к сердцу судьбу кукурузы, широко развернуть всенародный поход за ее обильный урожай, с честью выполнить почетный и благородный долг перед любимой Родиной, способствовать еще большему укреплению ее экономики.

Это дело чести кукурузоводов и механизаторов. Наш долг возглавить всенародный поход за получение обильного урожая дешевой кукурузы, делом ответить на заботу партии и правительства об укреплении могущества и расцвете экономики нашей страны, порадовать любимую Родину хорошими итогами нашего творческого труда.

Примем все меры к тому, чтобы получить высокий урожай кукурузы, дать Родине больше зерна, мяса, молока и других сельскохозяйственных продуктов.

УЧАСТНИКИ РЕСПУБЛИКАНСКОГО СОВЕЩАНИЯ ПЕРЕДОВЫХ КУКУРУЗОВОДОВ ГРУЗИИ.

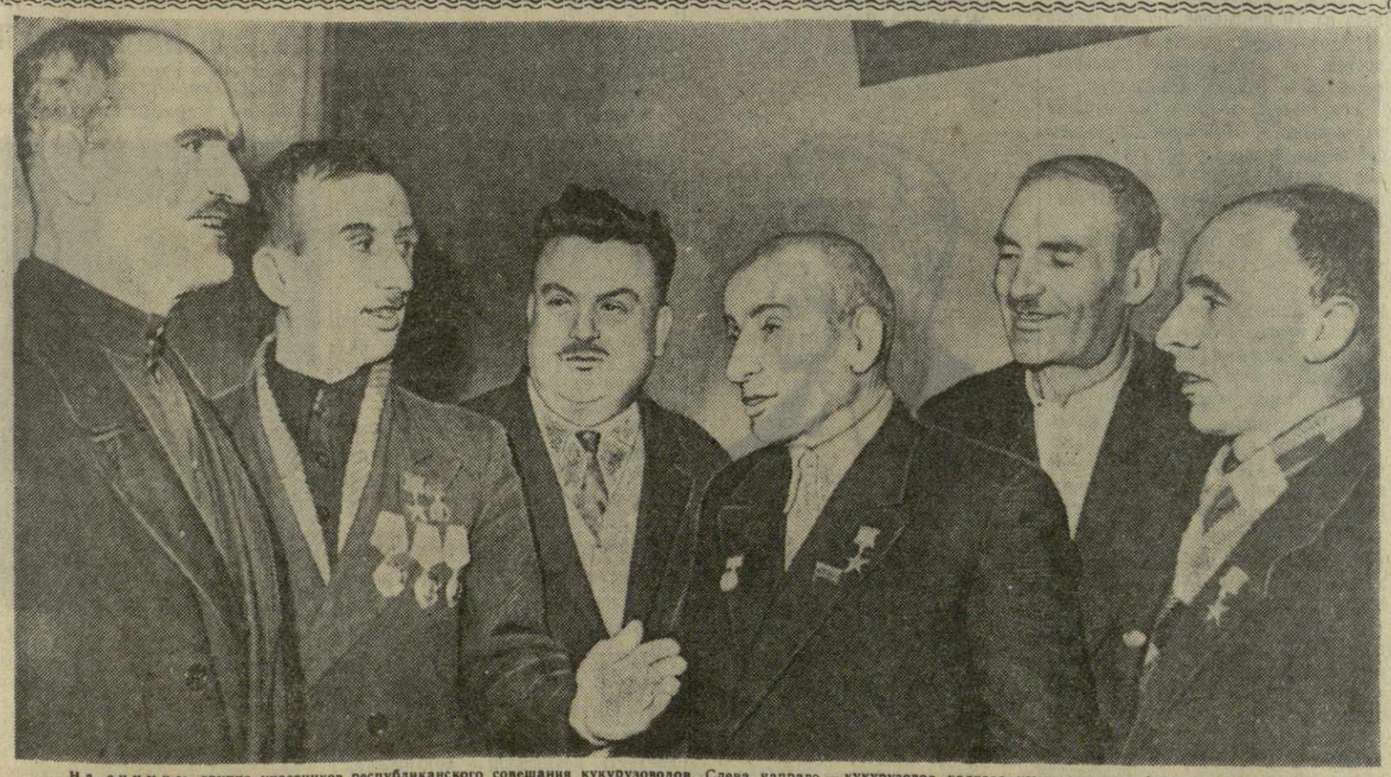

На снимке: группа участников республиканского совещания кукурузоводов. Слева направо — кукурузовод колхоза имени газеты «Ахалгазрда комунисти» села Дзимити Махарадзевского района К. Андгуладзе, бригадир колхоза имени Сталина Гальского района Д. Ригвава, председатель колхоза села Курдгелаури Телавского района Г. Цхададзе, бригадир кукурузоводов колхоза имени Ленина села Окуми Гальского района Ч. Квачахия, председатель колхоза села Цилкани Мцхетского района Ш. Папавадзе, звеньевой колхоза имени Сталина Абашского района Г. Чочия.

Фото Г. Вахтангадзе.

ЕКАТЕРИНА ЛЕЩЕВА:

4.670 КИЛОГРАММОВ МОЛОКА ОТ КАЖДОЙ КОРОВЫ — ЭТО НЕ ПРЕДЕЛ

В минувшем году я надоила от каждой из закрепленных за мной коров в среднем по 4.670 килограммов молока.

За 10 лет своей трудовой деятельности в совхозе я накопила известный опыт работы, который, конечно, помогает добиваться высокой продуктивности.

Все дело здесь в образцовом уходе и соблюдении зооветеринарных мероприятий. Поэтому главное в нашей работе — заботливый уход за коровами. У нас на ферме установлен строгий распорядок дня — кормление животных, доение, прогулки коров, уборка помещений и все другие работы мы производим в установленное время. Кормлю я коров 3 раза в день, за час до дойки.

Каждый раз перед дойкой я тщательно подготовляю коров. Обмываю им вымя теплой водой и вытираю насухо чистым полотенцем. Затем я приступаю к массажу. Правильный массаж вымени способствует увеличению надоя молока. Перед окончанием дойки я второй раз делаю массаж, чтобы не оставалось молока в вымени. Второй массаж нужен особенно для коров недавно отелившихся. В совхозе доение коров механизировано. После доения машиной я додаиваю каждую корову вручную. Это я делаю тоже для того, чтобы не оставить молока в вымени. Нужно доить так, чтобы в вымени не осталось и чайной ложки молока.

Высоких удоев мне удается добиться потому, что своевременно запускаю коров перед отелом. Если корова высокой удойности, то я ее запускаю за 2,5 месяца до отела, а коров с меньшим удоем — за 2 месяца.

Когда начинается у коров так называемый сухостойный период, мы кормим животных, рассчитывая на получение 10—12 килограммов молока, чтобы обеспечить их хорошую упитанность. Это очень важно, так как после отела можно получить больше молока. После отела количество кормов постепенно увеличивается в течение нескольких дней, а уже через 6—7 дней доводится до полной нормы.

Большую прибавку молока дает использование теплого пойла, которое приготовляется из комбикормов.

Екатерина Лещева.

Весной и летом дневной рацион коров немного уменьшается. Например, я в день даю каждой корове 5—6 килограммов концентрата, вико-овсяной смеси — 55—60 килограммов, барды—10 килограммов. А высокоудойным коровам рацион немного увеличивается.

Коллектив совхоза, воодушевленный решениями январского Пленума ЦК КПСС, взял обязательство надоить от каждой коровы в среднем 4.200 килограммов молока. А я решила от закрепленных за мной 18 коров в среднем получить по 4.800 килограммов. Такие же обязательства взяли на себя доярки А. Теремязева, Н. Авдеева и другие.

Е. ЛЕЩЕВА,
доярка Гагрского молочно-овощного совхоза, Герой Социалистического Труда.

Последние известия

„САНТА МАРИЯ“ ВОШЛА В БРАЗИЛЬСКИЙ ПОРТ РЕСИФИ

ПАРИЖ, 1 февраля. (ТАСС). Капитан «Санта Марии» Галвао получил от нового президента Бразилии Куадроса гарантии, необходимые для захода судна в бразильский порт Ресифи.

В Ресифи прибыл руководитель португальской оппозиции в эмиграции Делгадо с тем, чтобы встретиться с капитаном Галвао.

Тем временем корабль испанских ВМС «Канариас» и португальский эсминец «Лима» по-прежнему идут на полной скорости к месту нахождения лайнера «Санта Мария» с тем, чтобы обстрелять и потопить его в том случае, если корабль будет находиться в международных водах.

НЬЮ-ЙОРК, 1 февраля. (ТАСС). Как сообщает корреспондент агентства Юнайтед Пресс Интернейшнл из Ресифи (Бразилия), сегодня восставший португальский лайнер «Санта Мария» вошел в порт Ресифи для высадки пассажиров.

НОВЫЙ АКТ ПРОИЗВОЛА

БЕРЛИН, 1 февраля. (ТАСС). Западноберлинские власти уже во второй раз возбудили судебное дело против газеты «Ди вархейт» — органа СЕПГ в Западном Берлине. Основанием для судебной инсценировки на сей раз послужило опубликование в газете «Ди вархейт» Заявления и Обращения Московского совещания представителей коммунистических и рабочих партий, а также совместного заявления правительств ГДР, Польши, Советского Союза и Чехословакии от 10 октября 1960 года в связи с активизацией милитаристской и реваншистской деятельности в Западной Германии.

Новый акт произвола в отношении газеты «Ди вархейт», предпринятый с ведома западноберлинского сената, вызвал возмущение среди западноберлинского населения.

Закрытие совещания передовиков сельского хозяйства

РОСТОВ-НА-ДОНУ, 1. (ТАСС). Сегодня здесь закончило работу совещание передовиков сельского хозяйства Северного Кавказа.

На вечернем заседании с большой речью выступил Первый секретарь ЦК КПСС, Председатель Совета Министров СССР товарищ Н. С. Хрущев. Его речь была выслушана с огромным вниманием и неоднократно прерывалась аплодисментами.

Участники совещания единодушно приняли обращение ко всем колхозникам и колхозницам, рабочим и работницам совхозов и РТС, к специалистам и всем работникам сельского хозяйства Краснодарского и Ставропольского краев, Ростовской области, Дагестанской, Кабардино-Балкарской, Северо-Осетинской и Чечено-Ингушской Автономных Советских Социалистических Республик.

С большим подъемом было принято также письмо Центральному Комитету Коммунистической партии Советского Союза.

О предстоящем обмене визитами между Председателем Совета Министров СССР Н. С. ХРУЩЕВЫМ и королем Марокко Мохаммедом V

Король Марокко Мохаммед V пригласил Председателя Совета Министров СССР Н. С. Хрущева посетить Марокко с официальным визитом. Н. С. Хрущев принял приглашение.

Со своей стороны Председатель Президиума Верховного Совета СССР и Председатель Совета Министров СССР пригласили короля Марокко Мохаммеда V посетить в удобное для него время Советский Союз в качестве гостя Президиума Верховного Совета СССР и Советского правительства. Мохаммед V также принял это приглашение.

Обе стороны согласились, что конкретные даты предстоящих визитов будут согласованы через дипломатические каналы.

БОРЬБА ЗА ВЫСОКИЙ УРОЖАЙ КУКУРУЗЫ НАЧАЛАСЬ

Совещание передовых кукурузоводов Грузии

Решения январского Пленума ЦК КПСС, речь товарища Н. С. Хрущева на Пленуме вызвали у трудящихся Грузии, как и у всех советских людей, огромную политическую и трудовую активность, небывалый творческий подъем. Воодушевленные историческими решениями Пленума ЦК партии, труженики сельского хозяйства республики горячо берутся за новый мощный подъем всех отраслей сельского хозяйства, за создание в стране обилия продуктов земледелия и животноводства.

Исключительное внимание уделяется зерновому хозяйству, которое играет решающую роль в развитии всего сельскохозяйственного производства. В Грузии имеются все возможности, чтобы заготовить в этом году 10 миллионов пудов зерна, а в конце семилетки — 15 миллионов пудов. Возможности эти заложены в повышении урожайности всех зерновых культур, и прежде всего кукурузы.

Буквально в течение нескольких дней после окончания работы Пленума ЦК КПСС тысячи добровольцев, как образно выразился товарищ Н. С. Хрущев в своей речи на Пленуме, изъявили готовность бороться за 50—60 и больше центнеров зерна кукурузы с гектара. Мысли и чувства тружеников села направлены на то, чтобы ознаменовать очередной XXII съезд партии новыми, еще большими успехами в производстве сельскохозяйственных продуктов.

Наметить конкретные пути для успешного выполнения принимаемых повышенных обязательств, обменяться опытом работы — такова была цель республиканского совещания передовых кукурузоводов, механизаторов, специалистов сельского хозяйства, ученых, партийных и советских работников, которое состоялось 31 января в Центральном Комитете Компартии Грузии.

С докладом о состоянии зернового хозяйства Грузии и задачах его развития выступил кандидат в члены Президиума ЦК КПСС, первый секретарь ЦК КП Грузии тов. **В. П. Мжаванадзе.**

В Грузии в настоящее время засевается кукурузой 360 тысяч гектаров. Если взять из этой площади хотя бы 60 тысяч гектаров и получить не по 50 центнеров, а по 60 центнеров зерна кукурузы с гектара, здесь лучшие условия, то это будет 22 миллиона пудов зерна. 15 миллионов пудов из этого количества республика продаст государству, а 7 миллионов пудов зерна останется в колхозах и совхозах.

Н. С. ХРУЩЕВ.
(Из речи на январском Пленуме ЦК КПСС).

Доклад тов. В. П. Мжаванадзе

Всесторонне обсудив положение дел в сельском хозяйстве страны, январский Пленум Центрального Комитета Коммунистической партии Советского Союза разработал конкретную программу дальнейшего развития всех отраслей сельскохозяйственного производства. В постановлении Пленума, в речи товарища Н. С. Хрущева глубоко обобщен опыт борьбы за крутой подъем сельского хозяйства, раскрыты его неисчерпаемые возможности, по-ленински остро вскрыты недостатки в руководстве колхозами и совхозами, четко определены пути увеличения производства зерна, мяса, молока и других сельскохозяйственных продуктов.

Как указал Пленум, в развитии всего сельскохозяйственного производства, в том числе и животноводства, решающую роль играет дальнейший подъем зернового хозяйства. Решение этой важнейшей задачи тесно связано с дальнейшим расширением производства кукурузы — ценной продовольственной и кормовой культуры.

Многие колхозы нашей республики добились значительных успехов в получении высоких урожаев кукурузы. У нас немало передовых колхозников, бригад и звеньев, получающих по 80—100 центнеров зерна кукурузы с гектара. На сегодняшнее совещание мы созвали лучших полеводов, мастеров обильных урожаев кукурузы, механизаторов, руководителей партийных и советских органов сельскохозяйственных районов, работников научно-исследовательских учреждений и испытательных станций, чтобы обменяться опытом, наметить пути быстрейшего претворения в жизнь задачи, поставленной Пленумом ЦК КПСС перед нашей республикой в области подъема зернового хозяйства.

А задача эта — большая и ответственная. На Пленуме ЦК КПСС справедливо указывалось, что Грузия, которая, исходя из своих климатических условий, специализируется на производстве субтропических и ценных технических культур, вместе с тем должна внести свою долю и в производство основных продуктов питания — хлеба, мяса, молока, использовать все возможности для увеличения их производства. Перед нами ставится задача — продать государству в 1961 году 10 миллионов пудов зерна с последующим увеличением объема продажи к концу семилетки до 15 миллионов пудов.

Январский Пленум ЦК КПСС указал путь к решению этой задачи. Это — увеличение посевов и повышение урожайности кукурузы. Если мы хотя бы на части площадей добьемся того урожая кукурузы, который получают наши передовые колхозы, то, безусловно, получим необходимое количество зерна. Об этом и говорил в своей речи на Пленуме товарищ Н. С. Хрущев.

«В Грузии в настоящее время засевается кукурузой 360 тысяч гектаров. Если взять из этой площади хотя бы 60 тысяч гектаров и получить не по 50 центнеров, а по 60 центнеров зерна кукурузы с гектара, здесь лучшие условия, то это будет 22 миллиона пудов зерна, 15 миллионов пудов из этого количества республика продаст государству, а 7 миллионов пудов зерна останется в колхозах и совхозах».

Выполняя решения сентябрьского и последующих Пленумов Центрального Комитета партии, труженики сельского хозяйства республики проделали определенную работу по увеличению производства кукурузы. Общая площадь посевов под нею увеличилась, но в основном за счет вторичных посевов, площади же под кукурузой на зерно сократились. А ведь наши колхозы имеют все возможности не только сохранить существовавшие площади посевов кукурузы, но и значительно увеличить их.

Урожайность кукурузы в республике в 1960 году составила в среднем 14,3 центнера — на 4,6 центнера больше, чем в 1953 году. Однако это никак нельзя считать удовлетворительным. Многие районы получают очень низкие урожаи. Даже в тех районах, колхозы которых располагают орошаемыми землями, урожайность не превышает 15—20 центнеров. Между тем на землях этих колхозов можно было получить с гектара 60, 70 и даже 100 центнеров зерна кукурузы.

Причиной отставания является ослабление со стороны партийных, советских, сельскохозяйственных органов ряда районов внимания к зерновым культурам, и в частности кукурузе. Некоторые неправильно понимают вопрос о специализации сельского хозяйства Грузии. Конечно, наша республика специализируется, в основном, на производстве чая, цитрусовых, табака и других ценных технических культур, винограда и фруктов. Однако это отнюдь не означает, что мы можем пойти на сокращение производства других важных сельскохозяйственных продуктов. Мы отводим под многолетние насаждения лучшие земли, но и под кукурузу найдутся в достаточном количестве. Разве мало, например, пустующих земель в Абхазии и ряде других районов Западной Грузии? На них можно получить отличный урожай кукурузы.

У нас в Грузии, как я уже говорил, много настоящих мастеров рекордных урожаев кукурузы. Десятки передовых кукурузоводов Зугдидского, Хулойского, Гагрского, Абашского, Календжихского, Цхакаевского, Гальского, Очамчирского, Гудаутского, Махарадзевского и ряда других районов за получение высоких урожаев удостоились почетного звания Героя Социалистического Труда.

На нашем совещании присутствует замечательный мастер высоких урожаев, бригадир артели имени Ленина села Окуми Гальского района, лауреат Сталинской премии, Герой Социалистического Труда Чоколи Квачахия. Начиная с 1936 года он получает рекордные урожаи кукурузы. За последние 9 лет Чоколи Квачахия с участка в один гектар, за которым ухаживает лично, собрал в среднем 132,1 центнера зерна, а руководимая им бригада — 70 центнеров с гектара.

Не только отдельные передовики, но целые хозяйства из года в год получают на больших массивах высокие и устойчивые урожаи. Колхоз имени Куйбышева села Шилда Кварельского района получил в минувшем году на площади 200 гектаров по 48,8 центнера кукурузы. 66,5 центнера зерна с гектара собрал колхоз имени Ленина села Велисцихе Гурджаанского района. Колхоз села Вазисубани этого же района снял с гектара на площади в 100 гектаров по 54,1 центнера кукурузы. Полеводческая бригада колхоза имени Калинина села Чумлаки, руководимая И. Чигошвили, получила на площади 40 гектаров по 72,6 центнера зерна кукурузы. Колхозник артели села Дзимити Махарадзевского района К. Андгуладзе вырастил на одном гектаре 151 центнер кукурузы.

Наша задача — широко распространять опыт новаторов, передовиков колхозного и совхозного производства, которые имеются в каждом районе, каждом хозяйстве. Они, как образно выразился товарищ Н. С. Хрущев, — наши маяки. Надо взять ориентацию на эти маяки. Надо знать методы работы передовиков, учиться у них, и не только учиться и призывать других следовать примеру передовиков, но и организационно помогать людям правильно вести производство.

В своей речи на Пленуме товарищ Н. С. Хрущев говорил: «Руководитель должен не только гордиться передовыми людьми, но и делать все для того, чтобы у них были тысячи последователей. Если человек показал свои способности, показал возможности повышения производительности труда, достиг высших показателей, то эти показатели должны стать примером для других».

Для того, чтобы поднять урожайность кукурузы, получить с каждого гектара не меньше 60 центнеров зерна, надо, чтобы ее выращивали опытные люди. Необходимо строго соблюдать весь комплекс агротехнических мероприятий. Между тем во многих колхозах несвоевременно проводят вспашку земель, отведенных под кукурузу, сеют некачественные семена, плохо обрабатывают посевы, не орошают их, не вносят удобрений.

Одним из условий получения высоких урожаев является проведение сева в оптимальные сроки. Но и тут допускаются большие нарушения. Две трети площадей под кукурузой в минувшем году были засеяны после установленных агротехнических сроков. Конец марта, начало апреля — лучшие сроки для сева кукурузы в Восточной Грузии. Однако здесь сев часто затягивается до июня.

С большим опозданием ведутся первая и вторая обработки посевов кукурузы, а значительная площадь вообще не обрабатывается. В минувшем году остались необработанными свыше 33 тысяч гектаров, предназначенных на зерно. Руководители отдельных колхозов очень быстро находят выход из такого положения. Они скашивают эти посевы на силос, наносят тем самым большой ущерб производству зерна.

Надо прямо сказать, что у нас пока еще не в почете органические удобрения. Всем известно, что навоз считается лучшим удобрением для кукурузы. Между тем большинство наших колхозов в весьма незначительном количестве использует это ценное удобрение. Нам следует уделять особое внимание хранению и применению навоза, а также птичьего помета, тем более, что на первых порах трудно будет сразу удовлетворить растущие потребности зернового хозяйства в минеральных удобрениях.

Одним из основных путей резкого повышения урожайности кукурузы, снижения ее себестоимости является широкое внедрение на кукурузных полях комплексной механизации, полное использование сельскохозяйственной техники. В Грузии за последние годы появились последователи прославленных механизаторов страны А. Гиталова и Н. Мануковского. Откликнувшись на их призыв, многие наши механизаторы начали поход за комплексную механизацию в сельском хозяйстве и с честью выполнили взятые социалистические обязательства.

Бригада колхоза имени Сталина Карельского района, которой руководит Георгий Сихашвили, успешно осуществила комплексную механизацию возделывания кукурузы на площади 130 гектаров. На пахоте, севе, обработке и уборке урожая бригада сэкономила 2.940 трудодней. В Сигнахском районе отличилась бригада Ивана Бандошвили из колхоза села Магаро. Она комплексным методом обработала 425 гектаров кукурузы и 124 гектара подсолнечника. Механизаторы сэкономили 14 тысяч трудодней, снизили себестоимость центнера кукурузы по сравнению с предыдущим годом на 21 рубль, подсолнечника — на 12 рублей. Бригада решила внедрить комплексную механизацию на еще большей площади.

Хорошие показатели и у других механизаторов — Михаила Гибишвили из Сагареджойского района, Абрама Бенашвили, Бежана Дзамаспишвили, Петра Мужиченко и Серго Гиголашвили из Цителцкаройского района, Александра Плуидзе и Отара Арсошвили из Самгорского района, Дмитрия Мамукелашвили и Отара Кевлишвили из Телавского района, Владимира Кавелашвили из Лагодехского района, Захария Арчевнишвили из Гурджаанского района и многих других.

Необходимо обобщить опыт и достижения новаторов, направить многочисленную армию механизаторов в поход за комплексную механизацию, за рост урожайности сельскохозяйственных культур, снижение трудовых затрат и себестоимости центнера продукции.

Труженики сельского хозяйства республики решили ознаменовать третий год семилетки новыми достижениями. В поход за увеличение производства продуктов земледелия и животноводства выходят тысячи людей. Основы высоких урожаев должны быть заложены уже теперь.

Кончается январь, приближается весна. Через 40—45 дней начнется массовый сев кукурузы. Надо ускорить темпы подготовки к этой ответственной кампании. Решающее значение имеет состояние техники, вывод на поле добротно отремонтированных тракторов и других машин, что обеспечивает своевременную пахоту, сев и другие сельскохозяйственные работы. Райкомы партии, райисполкомы, инспекции по сельскому хозяйству должны взять под неослабный контроль ход ремонтных работ, чтобы успешно и своевременно завершить их.

Нужно прямо сказать, что во многих районах приближения весны не чувствуется. Медленными темпами идет подготовка семян. По состоянию на 20 января в контрольные лаборатории поступило на проверку 12.768 тонн семян кукурузы, из них оказались кондиционными только 9.358 тонн. Большое количество некондиционного материала оказалось в семенах, представленных колхозами Душетского, Телавского, Ланчхутского, Цагерского, Марнеульского районов, а семенной материал, представленный колхозами Горийского и Сагареджойского районов, оказался полностью некондиционным.

О чем это говорит? О том, что во многих колхозах после уборки урожая не позаботились о сохранности семян, не обеспечили уход за ними. Кукурузные початки были сложены в сырых помещениях, в результате они потеряли способность к всхожести. Надо принять все меры, чтобы своевременно закончить доведение нужного количества семян кукурузы до посевных кондиций. Мы должны обеспечить все посевные площади семенами первой и второй категории.

Всюду, где имеется возможность, сев должен быть проведен квадратно-гнездовым способом, создающим наиболее благоприятные условия для широкого внедрения комплексной механизации возделывания кукурузы.

Когда мы говорим о росте производства кукурузы, то не должны упускать такой вид посевов, как пожнивные. Большой опыт в этом деле имеют районы Восточной Грузии. Колхозы Лагодехского, Кварельского, Гурджаанского, Телавского, Сигнахского, Марнеульского, Самгорского и некоторых других районов сеяли кукурузу после уборки колосовых и получали хорошие урожаи зерна. Почему-то теперь пожнивные посевы сократились. В 1960 году они имелись лишь в отдельных колхозах Лагодехского и Гурджаанского районов. Необходимо вновь широко внедрить в практику сев пожнивной кукурузы.

Говоря об увеличении производства кукурузного зерна, мы не должны забывать о силосе. Возделыванию кукурузы на зерно нельзя противопоставлять возделывание кукурузы на силос. Нам надо уделить внимание и тому и другому. Надо рационально использовать посевы кукурузы на силос. У нас широко распространилась вредная практика, когда в колхозах силосную кукурузу убирают очень рано, т. е. тогда, когда у растений еще не образовались початки. Такая силосная масса непитательна, она содержит мало кормовых единиц.

Январский Пленум ЦК КПСС бросил клич колхозникам, рабочим совхозов, механизаторам и специалистам, чтобы лучшие люди деревни взяли на себя труд по выращиванию кукурузы. Этот призыв нашел горячий отклик в сердцах тружеников сельского хозяйства Грузии. Наше славное колхозное крестьянство выходит в поход за 100-центнеровые урожаи. Ежедневно из районов республики поступают радостные вести о том, что все больше передовых полеводов включается в социалистическое соревнование за рекордный урожай кукурузы.

Самоотверженный труд работников сельского хозяйства, их готовность конкретными делами ответить на призыв Коммунистической партии, позволяют нам выразить полную уверенность в том, что решения январского Пленума ЦК КПСС и указание товарища Н. С. Хрущева — иметь в Грузии 60 тысяч гектаров посевов кукурузы со среднегектарным урожаем в 60 центнеров — будут с честью выполнены.

Правления колхозов должны уделить больше внимания повышению материальной заинтересованности колхозников, занятых в зерновом хозяйстве, на чем заострил внимание в своей речи на январском Пленуме ЦК КПСС товарищ Н. С. Хрущев. Он говорил, что материальная заинтересованность должна занимать определенное место в нашей организационной работе. Моральный фактор, подкрепленный хорошим материальным стимулом, имеет большое значение. За хорошую работу, за высокую производительность труда должна быть соответствующая оплата, материальное поощрение. Видимо, к вопросам материальной заинтересованности людей, занятых в зерновом хозяйстве, мы несколько ослабили внимание, что должно быть исправлено.

Товарищи! Наш народ идет навстречу радостным датам: 25 февраля исполняется 40 лет со дня установления Советской власти и создания Коммунистической партии в Грузии. По просьбе трудящихся мы будем отмечать этот праздник весной — в апреле. В октябре соберется XXII съезд Коммунистической партии Советского Союза. Советские люди готовятся ознаменовать это волнующее событие в жизни партии и народа славными трудовыми победами.

Партийные организации должны возглавить патриотические начинания тружеников колхозной деревни, направить их усилия на всемерное увеличение производства продуктов сельского хозяйства. ЦК КП Грузии и Совет Министров республики решили завести Книгу почета передовых кукурузоводов, учредить переходящее Красное знамя для отличившихся районов. Это будет для них большим стимулом.

На днях в столице нашей республики созывается совещание передовиков сельского хозяйства республик Закавказья. На совещании будут обсуждаться важнейшие вопросы дальнейшего мощного подъема сельскохозяйственного производства в Грузии, Азербайджане и Армении — в свете исторических решений январского Пленума Центрального Комитета партии.

Труженики сельского хозяйства Грузии, весь наш народ радостно встретили весть о созыве этого совещания. Нет сомнения, что они с присущей энергией и энтузиазмом осуществят решения совещания, будут настойчиво бороться за выполнение новых ответственных задач. Наше славное колхозное крестьянство, вместе с тружениками промышленности, интеллигенцией, будет с удесятеренной энергией бороться за претворение в жизнь заданий третьего года семилетки, работать так, чтобы наша партия сказала:

— Трудящиеся Грузии, сплоченные под знаменем Коммунистической партии, успешно справились с заданиями партии и правительства, внесли новый достойный вклад в великое дело строительства коммунизма в нашей стране.

* * *

По докладу развернулись прения. Первым выступил секретарь Гальского райкома КП Грузии тов. Х. Я. Тупурия.

☆ ☆ ☆

РЕЧЬ
тов. Х. Я. ТУПУРИЯ

Первый секретарь Гальского райкома КП Грузии

Большие задачи поставил перед нами январский Пленум ЦК КПСС по производству зерна, особенно кукурузы.

Мы должны честно признать, что увеличению урожайности кукурузы за последнее время должного внимания не уделяли. Правда, по сравнению с 1953 годом в районе погектарная урожайность ее увеличилась на 10 центнеров, но это далеко не удовлетворяет растущих потребностей в этой ценной продовольственной и фуражной культуре.

Результаты, достигнутые нашими передовыми колхозниками, звеньями, бригадами, говорят о том, что в районе есть все возможности для резкого подъема урожайности кукурузы.

Больших успехов в повышении урожайности кукурузы добились колхозы села Мухури и имени Советской Конституции села Пирвели Гали. В прошлом году в артели села Мухури с каждого из 80 гектаров посевов кукурузы получили по 51 центнеру зерна, а с 20 гектаров — по 350 центнеров зеленой массы.

Гордостью района является замечательный кукурузовод, бригадир колхоза имени Ленина села Окуми, Герой Социалистического Труда, лауреат Сталинской премии Чоколи Квачахия. Его бригада славится устойчивыми высокими урожаями кукурузы. В прошлом году, например, в среднем с гектара бригада получила 80 центнеров зерна, а сам бригадир с закрепленного за ним участка в один гектар убрал 150 центнеров зерна.

У Чоколи Квачахия много последователей. Это М. Бения из артели имени Руставели села Ачигвари, О. Хецурия из колхоза села Мухури, К. Джобава из колхоза имени Ленина села Окуми, Ч. Джеджея из колхоза имени Советской Конституции и другие.

Примечательно, что в передовых колхозах путем правильной организации труда, применения механизмов добились снижения себестоимости зерна. Затраты бригады Ч. Квачахия на производство килограмма зерна, например, составили 3,7 копейки, в то время, как в некоторых колхозах они достигли 12—15 копеек.

Сейчас в колхозах широко обсуждаются решения январского Пленума ЦК партии, которые вызвали большой политический и трудовой подъем. Развертывается социалистическое соревнование между колхозами, бригадами, звеньями и отдельными кукурузоводами за получение высоких урожаев кукурузы. Кукурузоводы берут высокие обязательства, осуществление которых даст возможность резко увеличить урожай зерна.

В этом году в районе с каждого из 2.100 гектаров посевов решено получить в среднем 60 центнеров зерна кукурузы.

Труженики района приложат все усилия, чтобы выполнить повышенные обязательства, с честью отметить XXII съезд Коммунистической партии.

РЕЧЬ
тов. М. С. ГОГУАДЗЕ

Колхозник артели имени Жданова Ланчхутского района.

Мне 75 лет, но я продолжаю трудиться в колхозе. Не могу сидеть дома сложа руки. Теперь никто не должен стоять в стороне от решения тех задач, которые поставил перед работниками сельского хозяйства январский Пленум ЦК нашей партии.

В прошлом году за мной был закреплен один гектар кукурузы. Планом предусматривалось собрать с этой площади всего 25 центнеров зерна. План — планом, но я решил получить больше. И что же? Собрали урожай, подсчитали и... 99 центнеров!

Труд у нас высоко ценится. Колхоз выдал мне в виде премии 2.600 килограммов зерна.

Большую радость испытываю я оттого, что наша партия и правительство уделяют такое внимание кукурузе. Товарищи, она этого достойна. Но кукуруза требует труда, нужно любовно ухаживать за ней, и лишь тогда она даст хороший урожай.

В этом году я обязуюсь возделать два гектара кукурузы и получить с этой площади не менее 200 центнеров зерна.

Я вызываю на социалистическое соревнование знатного кукурузовода из Гальского района Чоколи Квачахия и передового кукурузовода из Махарадзевского района К. Андгуладзе. Было бы хорошо, чтобы и они взялись возделывать двухгектарные участки и получили 200 центнеров зерна.

В колхозе у нас много молодежи. Пусть они идут ко мне, я открою им свои «секреты», передам опыт, накопленный на протяжении моей долгой жизни.

РЕЧЬ
тов. Ш. И. ПАРЕМУЗОВА

Звеньевой колхоза имени Орджоникидзе Ахметского района.

Внимание тружеников сельского хозяйства было неослабно приковано к работе январского Пленума Центрального Комитета Коммунистической партии Советского Союза. Это и понятно, ведь решались вопросы дальнейшего подъема социалистического сельского хозяйства. Пленум разработал конкретную программу дальнейшего развития всех отраслей сельскохозяйственного производства. Особое внимание в его решениях уделено повышению урожайности кукурузы.

В прошлом году за нашим звеном было закреплено 30 гектаров под посев кукурузы. Весь участок был вспахан под зябь, в почву внесены органические удобрения. В этом году мы решили получить в среднем с гектара 70 центнеров зерна кукурузы, а лично я обязуюсь вырастить на закрепленном за мною одном гектаре 80 центнеров.

Сейчас уже всем ясно, что машины не только облегчают труд полеводов, но и делают его намного высокопроизводительнее. Борьба за комплексную механизацию означает борьбу за обильную и дешевую сельскохозяйственную продукцию. Механизаторы нашего колхоза обязались внедрить комплексную механизацию возделывания кукурузы на 100 гектарах и получить в среднем с гектара 60 центнеров зерна.

В. П. Мжаванадзе: А какой урожай вы получили в прошлом году?

Ш. И. Паремузов: Погода не благоприятствовала нам, и мы смогли получить с гектара всего 20 центнеров кукурузы. Кроме того, не были проведены все необходимые агротехнические мероприятия, что также сказалось на урожайности.

В заключение хочу отметить, что повышению урожайности кукурузы в нашем районе может способствовать расширение Алазанской оросительной системы. Наши поля находятся в низинах и удобны для орошения.

РЕЧЬ
тов. С. Щ. ПАПИАШВИЛИ

Бригадир колхоза имени Сталина Карельского района.

Колхоз имени Сталина села Мохиси является одним из передовых в Карельском районе. Это — многоотраслевое хозяйство. Вместе с другими культурами значительное место в его экономике занимает и кукуруза. Высокие урожаи ее во многом способствуют развитию обществен-

(Окончание на 3-й стр.).

БОРЬБА ЗА ВЫСОКИЙ УРОЖАЙ КУКУРУЗЫ НАЧАЛАСЬ

Совещание передовых кукурузоводов Грузии

ОКОНЧАНИЕ.

ного животноводства. За счет кукурузы возросло производство зерна.

В 1960 году кукурузой в колхозе было засеяно 550 гектаров, из них 250 гектаров квадратно-гнездовым способом и 300 гектаров — рядовым способом. На площади в 400 гектаров урожай кукурузы был убран на зерно, а на 150 гектарах—на силос. Там, где кукуруза была посеяна квадратно-гнездовым способом, получили в среднем с гектара 25 центнеров зерна и 250 центнеров зеленой массы на силос. В среднем с каждого гектара получено 20 центнеров кукурузы.

За руководимой мною бригадой было закреплено 50 гектаров посевов кукурузы. Из них 18 гектаров были убраны на силос, а 32 гектара — на зерно. Кукурузного зерна было получено 30 центнеров с гектара, а зеленой массы — 300 центнеров.

В текущем году наша бригада возделывает кукурузу на такой же площади. Весь сев будет проведен по зяби. От имени членов нашей бригады обещаю повседневно заботиться о посевах, соблюдать все агромероприятия, уделять особое внимание поливу. Мы обязуемся получить с каждого гектара в среднем 70 центнеров кукурузы и 400 центнеров зеленой массы.

Сейчас в нашем колхозе кипит работа. Колхозники энергично готовятся к весеннему севу. Подготовляют семенной материал, приводят в порядок технику.

Члены нашей артели не пожалеют сил, чтобы встретить XXII съезд КПСС отличными показателями в развитии зернового хозяйства.

РЕЧЬ
тов. Ш. Ю. БЕЛКАНИЯ

Звеньевой колхоза имени Сталина Цаленджихского района.

В прошлом году за звеном, которым я руковожу, было закреплено четыре гектара посевов кукурузы. По плану мы должны были собрать с этой площади 112 центнеров кукурузы — по 28 центнеров с гектара. Самоотверженный труд членов звена обеспечил получение с участка 255,7 центнера кукурузы. Среднегектарная урожайность доведена до 62 центнеров.

Достигнутый успех — результат своевременного проведения всех работ: подкормки растений органическими и минеральными удобрениями, трехкратного мотыжения почвы и других. Лично я с закрепленного за мною одного гектара получил 95,5 центнера зерна кукурузы против 28 центнеров по плану.

Однако мы, молодежь, не успокаиваемся на достигнутом. Мы полны решимости добиться в третьем году семилетки еще более высоких показателей. Члены нашего звена взяли в этом году повышенное обязательство. Они решили возделывать 5 гектаров посевов и получить в среднем с каждого по 75—80 центнеров кукурузы. Лично я обязуюсь получить со своего участка не менее 120 центнеров кукурузы.

Задание партии и правительства нам по плечу. Ведь если в прошлом в Грузии, как отмечалось на этом совещании, производилось столько кукурузы, что из Грузии вывозилось в год 10 миллионов пудов зерна, то теперь, когда мы располагаем механизмами, знанием агротехники, погектарная урожайность кукурузы должна быть резко повышена.

На этом совещании говорилось о рекордных урожаях, выращиваемых Квачахия и Сандухадзе. От имени комсомольцев и молодежи нашего колхоза даю слово, не жалея сил, бороться за то, чтобы добиваться таких же высоких показателей.

В заключение хочу сказать, что для получения обильных урожаев кукурузы нам требуется большее количество минеральных удобрений. Думаю, что Центральный Комитет КП Грузии и Совет Министров республики помогут нам в этом деле.

В. П. Мжаванадзе: Минеральные удобрения получите, но надо позаботиться и вносить под кукурузу также органические удобрения. У вас они есть.

Ш. Ю. Белкания: Мое звено, наши колхозники постараются сделать все, чтобы кукуруза пошла в гору, мы обязательно вырастим высокий урожай.

РЕЧЬ
тов. В. А. УТИАШВИЛИ

Председатель колхоза имени Калинина Гурджаанского района

Колхозники нашей артели наряду с основной отраслью производства — виноградарством, успешно возделывают и такую ценную продовольственную и кормовую культуру, как кукуруза.

В истекшем году мы вырастили высокий урожай кукурузы. В среднем с гектара было получено 75 центнеров зерна. Этот успех достигнут самоотверженным трудом. Примечательны успехи бригады, руководимой Д. Мгебришвили. Она получила в среднем с гектара 80,2 центнера зерна кукурузы. Не отстала от нее и бригада, руководимая Г. Руадзе, которая получила с гектара 79,6 центнера кукурузы.

В колхозе успешно практикуются посевы кукурузы по жнивью, дающие нам хороший урожай. Получив с гектара 407 центнеров зеленой массы, мы обеспечили скот прочной кормовой базой.

Ознакомившись с решениями январского Пленума ЦК КПСС, члены колхоза взвесили свои возможности и взяли новые повышенные обязательства по увеличению производства зерна. Обязательством предусмотрено получение в среднем с гектара 100 центнеров кукурузы. За еще более высокие показатели решили бороться отдельные бригады. Например, члены бригады, руководимой А. Булухашвили, обязались получить на площади в 30 гектаров по 112 центнеров зерна кукурузы. Бригады Д. Мгебришвили и Г. Руадзе обязались получить на такой же площади 110 центнеров зерна с гектара.

Имея значительный опыт выращивания пожнивной кукурузы, мы рассчитываем получить обильный урожай на площади 150 гектаров.

Члены колхоза включились в борьбу за достойную встречу XXII съезда партии и решили вызвать на социалистическое соревнование кукурузоводов Гальского района, известных своими высокими урожаями. Мы настойчиво будем добиваться получения обильных урожаев не только с отдельных участков, но и на больших площадях.

РЕЧЬ
тов. Г. С. БЕДИА

Колхозник артели «Гантиади» Гегечкорского района

В последнее время кукурузе не уделялось того внимания, какого она заслуживает. Откровенно говоря, мне даже показалось, что эту ценную культуру начинают забывать. Теперь я, пожилой человек, спокоен—партия и правительство обязывают резко повысить урожайность кукурузы. Посмотрите, как горячо откликнулись все на призыв выйти в поход за получение высоких урожаев кукурузы.

У нас есть все возможности, чтобы получить с каждого гектара не менее ста центнеров зерна кукурузы. Надо лишь правильно организовать дело, механизировать полевые работы. Ведь мотыга ушла в прошлое. Есть техника, минеральные удобрения. Есть желание, большое желание получать обильные урожаи.

Вот уже три года за мной закреплен участок в три гектара. В первый год я получил по 60 центнеров зерна с гектара, во второй—75, а в прошлом году—83 центнера. Здесь, на нашем совещании, беру обязательство собрать с каждого из закрепленных за мной гектаров не менее 110 центнеров кукурузного зерна.

В докладе говорилось о грузинских героях-кукурузоводах. Их немало, но должно быть больше. Надо, чтобы и наша молодежь взялась за кукурузу, тогда дело быстро продвинется вперед. Ведь молодежь у нас способная. У нас в районе есть молодой бригадир Квашилава, который с полутора гектаров получил 303 центнера зерна кукурузы. Это прекрасно! Но я, старый кукурузовод, не завидую ему, а радуюсь его успеху. Он взял обязательство в этом году получить 370 центнеров зерна. Все в колхозе уверены что Квашилава добьется своего. С таких надо брать пример, учиться у них. Тогда и передовиков будет больше.

Я очень доволен тем, что здесь на совещании мы передаем друг другу свой опыт, рассказываем о своих успехах и неудачах. Это нас многому научит, позволит избежать ошибок, найти правильный путь к обильным урожаям.

Только одно огорчает меня — в нашем колхозе преобладает тяжелая почва, и наш маленький трактор не может вспахать ее на достаточную глубину. Вот если будет гусеничный трактор, то мы сможем получить по 120 центнеров зерна с гектара.

В. П. Мжаванадзе: Мощный трактор ДТ-54 вы на днях получите.

Г. С. Бедиа: Это очень хорошо, большое спасибо. Наши кукурузоводы приложат все силы, чтобы с честью выполнить взятые обязательства. Они порадуют Родину высоким урожаем кукурузы.

РЕЧЬ
тов. Д. С. МАХАРАДЗЕ

Колхозник артели села Гагма-Двабзу Махарадзевского района

Хочу рассказать о том, как кукуруза завоевала почетное место в нашем колхозе. В 1954 году я узнал из газеты «Комунисти» об успехах знатного кукурузовода Чоколи Квачахия, получившего с гектара 600 пудов кукурузы. Он предполагал довести урожайность кукурузы в следующем году до 900 пудов. Я решил, что, вероятно, в тех местах почва какая-то особенная, что ни посеешь на ней — все дает небывалый урожай. Прошел год. В той же газете «Комунисти», а затем и в нашей районной газете появилась статья колхозника К. Андгуладзе из нашего района, в которой он рассказывал о том, что получает с гектара 60—70 центнеров кукурузы. Тогда я решил попробовать — нельзя ли и у нас получать такие урожаи? По моей просьбе правление артели закрепило за мной участок в один гектар. Тщательно обработал я почву, заботливо ухаживал за растениями и в первом же году получил 70-центнеровый урожай. Затем урожайность росла из года в год и в 1960 году достигла 140 центнеров.

Вспоминается, какое недоверие вызвало это в первое время среди членов нашей артели. Когда я получил с гектара 70 центнеров, многие говорили о том, что, наверное, я в чем-нибудь схитрил, что невозможно получать такие урожаи. Но когда этот показатель не только оказался устойчивым, но и систематически повышался, многие последовали моему примеру и взялись за возделывание кукурузы. Сейчас в нашем колхозе немало мастеров обильных урожаев.

Из всего этого видно, что если человек захочет, то сможет заставить землю сторицей отплачивать за его труд. Несмотря на то, что наш район в основном чаеводческий, здесь с успехом можно выращивать обильные урожаи кукурузы.

Должен отметить, что минеральные удобрения выделяются главным образом для чайных плантаций, но всем известно, что и кукуруза нуждается в них. Поэтому от имени тружеников района прошу увеличить количество выделяемых нам удобрений, что поможет повысить урожайность кукурузы.

РЕЧЬ
тов. Н. М. ДЖИБЛАДЗЕ

Первый секретарь Марнеульского райкома КП Грузии

После сентябрьского (1953 г.) Пленума ЦК КПСС в колхозах и совхозах района значительно увеличилось производство сельскохозяйственных продуктов, возросла продажа государству мяса, молока, яиц, табака, эфиромасличных и других культур. Но нужно признать, что урожайность зерновых и технических культур пока еще низка.

Решения январского Пленума ЦК КПСС нашли горячий отклик в сердцах всех тружеников района. Начинается массовое соревнование за высокий урожай.

На районном совещании передовые механизаторы, подсчитав свои возможности, обязались на площади 2.500 гектаров получить не меньше, чем 60 центнеров зерна кукурузы с гектара и по 600 центнеров силосной массы.

В прошлом году посевы кукурузы на зерно в районе составляли 5.000 гектаров, а нынче решено довести эту площадь до 7.000 гектаров. С поливных участков, а у нас таких 4.000 гектаров, кукурузоводы обязались получить в среднем по 60 центнеров зерна с гектара, а с остальных 3.000 гектаров — по 30 центнеров зерна.

Ряд колхозов, например, имени коммунизма, имени Свердлова, имени Калинина, имени Жданова и другие, взяли обязательства вырастить урожай по 65—70 центнеров зерна с гектара, а отдельные кукурузоводы еще больше — 100 центнеров.

Колхозы и совхозы района полностью обеспечены семенами кукурузы и на днях приступят к их подготовке для сева. Вся кукуруза разместится по зяби и ранней весновспашке.

В своей речи на Пленуме товарищ Н. С. Хрущев сказал, что следует повысить материальную заинтересованность колхозников, которая должна занимать определенное место в нашей организационной работе.

Мы узнали, что сейчас у нас в республике разрабатываются и будут даны рекомендации по применению поощрительных мер за получение высоких урожаев и рост продуктивности животноводства. Это поможет повысить производительность труда, получить лучшие результаты.

От имени трудящихся Марнеульского района заверяю ЦК КП Грузии, что мы приложим все усилия для получения высокого урожая кукурузы и всех сельскохозяйственных культур, поднятия продуктивности и роста общественного животноводства.

РЕЧЬ
тов. А. М. КВИРИКАШВИЛИ

Колхозник артели имени Дзержинского Лагодехского района

В нашем районе кукуруза возделывается наряду с другими сельскохозяйственными культурами. Однако мы испытываем недостаток в технике. Отсутствие механизации сильно затрудняет уход за кукурузой, получение высоких урожаев. Нет у нас и достаточного количества удобрений.

За мной был закреплен участок табачной плантации в 0,6 гектара. С этой площади я сдал 1.700 килограммов табачного сырья, вместо 860 килограммов по плану, что в пересчете на гектар составляет 35,3 центнера. Кроме того, я обрабатывал полугектарный участок кукурузы и получил 12 центнера зерна.

Этого успеха я добился, применив комплекс агротехнических мероприятий. Перед вспашкой внес в почву 25 тонн органических удобрений. Сев проводил калиброванными семенами сорта «аджаметская белая». Поскольку сев был проведен обычным рядовым способом, применил культивацию в одном направлении, дважды полил поле.

Я уверен, что полученный в прошлом году урожай — не предел. Если еще разумнее использовать органические и минеральные удобрения, осуществить комплексную механизацию, можно получать и более высокие урожаи.

В прошлом году в нашей артели кукурузой на зерно было засеяно 100 гектаров и получено в среднем с гектара 26,5 центнера. В ответ на решения январского Пленума ЦК КПСС мы значительно увеличим посевы кукурузы и получим на площади 200 гектаров по 60 центнеров зерна, а на площади 150 гектаров— по 65 центнеров. Передовые кукурузоводы артели обязались вырастить 100-центнеровый урожай.

От имени членов колхоза заверяю участников совещания, что слово наше мы сдержим, и призываю всех кукурузоводов республики настойчиво бороться за получение обильных урожаев.

РЕЧЬ
тов. А. Д. ГРИГАЛАШВИЛИ

Звеньевой колхоза имени Сталина Хашурского района

Мне, как старому человеку, особенно радостно быть участником такого широкого совещания, тем более, что на нем обсуждается близкий мне вопрос сельскохозяйственного производства — повышение урожайности кукурузы.

Наш колхоз — это укрупненное хозяйство, в котором объединено десять мелких сельскохозяйственных артелей. Под посевы кукурузы здесь выделено 393 гектара. Из них в нынешнем году квадратно-гнездовым способом должно быть засеяно 200 гектаров, остальная площадь — рядовым способом. Земли наши неполивные. Конечно, там, где имеются оросительные каналы, посевы обеспечены поливной водой, урожаи на таких землях бывают хорошие. Но это не значит, что на неполивных участках нельзя выращивать обильные урожаи. Все дело в том, как ухаживать за посевами. Дело в старании, в желании и умении.

Колхозники нашей артели решили не пожалеть своих сил для выполнения поставленной перед ними задачи и получить в среднем с гектара 40—60 центнеров кукурузы.

Лично я взял обязательство осуществить на закрепленном за мною гектаре весь комплекс агротехнических мероприятий, внести необходимое количество минеральных и органических удобрений. Думаю, что все это позволит мне вырастить 100-центнеровый урожай.

Со мной соревнуются несколько колхозников. Если все мы с честью выполним обязательство, то это будет нашим хорошим вкладом в дело увеличения производства зерна.

РЕЧЬ
тов. М. С. ДАЛАКИШВИЛИ

Директор Грузинского научно-исследовательского института земледелия

В наших колхозах и совхозах имеются большие резервы и возможности роста урожайности кукурузы. Об этом красноречиво свидетельствуют выступления участников совещания, которые берутся получить 100 центнеров и больше зерна кукурузы с гектара. Многие звенья, бригады, целые хозяйства принимают обязательства, предусматривающие 60-центнеровые урожаи на больших площадях.

Труженики сельского хозяйства горячо взялись за подъем зернового хозяйства, за то, чтобы успешно претворить в жизнь решения январского Пленума ЦК КПСС. Помогать им призваны коллективы сельскохозяйственных научных учреждений. Следует по-настоящему связать сельскохозяйственную науку с производством, чтобы достижения науки, обоснованные рекомендации ученых широко применялись в колхозах и совхозах.

В районах Западной Грузии большой производственный эффект получается от посевов бобовых трав на землях, вышедших после уборки кукурузы. К весне эти посевы дают зеленый корм, а главное — обогащают почву азотом, улучшают ее структуру. На таких землях кукуруза хорошо развивается, на 10 с лишним центнеров повышается урожай зерна.

8—10 тонн дефекационной грязи — отходов Грузинского сахарного комбината, резко повышают плодородие так называемых кислых почв. В первом же году после внесения дефекационной грязи выход зерна кукурузы увеличивается в среднем на 12 центнеров с гектара.

Научными сельскохозяйственными учреждениями разработаны и другие полезные мероприятия, направленные на повышение урожая кукурузы. Применение их поможет колхозникам в борьбе за высокий урожай кукурузы.

РЕЧЬ
тов. Д. М. АХОБАДЗЕ

Бригадир колхоза имени Руставели Самтредского района

Все советские люди полны чувства гордости за мудрую политику партии и правительства, в результате которой резко поднялось производство продуктов сельского хозяйства. Сейчас перед нами, тружениками села, стоят ответственные и почетные задачи — повысить производство зерна, дать Родине больше мяса, молока и других продуктов животноводства.

В нашей артели ведущей отраслью является кукурузоводство. У нас есть опыт возделывания этой культуры. По сравнению с 1953 годом погектарная урожайность ее возросла в 3,5 раза, но она все еще очень низка — 18—20 центнеров зерна. Это не делает нам чести.

Моя бригада в прошлом году получила с каждого из 84 гектаров кукурузы по 22,5 центнера зерна, а отдельные колхозники, как, например, К. Насария, В. Циквадзе, А. Геперидзе и другие, — по 55—60 центнеров.

Прямо скажу, что в нашем колхозе еще не использованы все резервы повышения урожайности. В плохом состоянии оросительная система, очень мало вносится на поля органических удобрений, а минеральные вовсе не вносятся. Кукуруза высевается не квадратно-гнездовым способом. Эти недостатки теперь устраняются.

Большое значение имеет для высокого урожая своевременный и качественный сев. Между тем, сев проводится на низком уровне, мы не успеваем вовремя подготовить почву.

Квадратно-гнездовой сев — залог высоких урожаев, и мы стараемся провести его на высококачественном уровне.

Внимательно ознакомившись с материалами январского Пленума ЦК нашей партии, с речью товарища Н. С. Хрущева на Пленуме, члены нашей бригады твердо решили внести свой вклад в решение ответственных задач, стоящих перед тружениками села. Мы взялись возделать 50 гектаров кукурузы и обязуемся получить с этой площади 4.000 центнеров зерна. Передовые же кукурузоводы решили получить не менее 100 центнеров зерна с гектара.

Мы знаем, как любит и уважает Никита Сергеевич Хрущев кукурузу — эту ценную продовольственную и фуражную культуру. Мы так же любим кукурузу и будем работать, не жалея сил, чтобы резко поднять ее урожайность.

РЕЧЬ
тов. А. А. АВАЗАШВИЛИ

Первый секретарь Кварельского райкома КП Грузии

Народ назвал январский Пленум Центрального Комитета партии пленумом мобилизации богатейших резервов сельского хозяйства. В постановлении Пленума, в речи товарища Н. С. Хрущева подчеркивается, что первейшая обязанность партийных организаций — помочь колхозам и совхозам наметить пути быстрейшего преодоления имеющихся недостатков, найти новые возможности для всемерного увеличения производства продуктов земледелия и животноводства.

Сейчас в нашем районе идет горячее обсуждение материалов Пленума Центрального Комитета партии. Звенья, бригады, колхозы берут повышенные обязательства. Мы решили вырастить в нынешнем году в среднем с каждого гектара по 60 центнеров зерна. Свыше ста колхозников будут бороться за 100-центнеровый урожай. Уже сейчас закладываются основы будущего урожая: готовим семена, накапливаем навоз, быстрыми темпами ведем ремонт сельскохозяйственной техники и инвентаря.

Известно, какое большое значение имеет для повышения урожайности кукурузных полей орошение. Мы провели для колхозов сел Шилда и Ахалсопели небольшие оросительные каналы, которые могут обеспечить живительной влагой до 800 гектаров засушливых земель. Решили проложить еще три таких оросительных канала, в чем нам нужна будет помощь со стороны Министерства водного хозяйства.

Здесь совершенно справедливо говорилось о необходимости повысить материальную заинтересованность колхозников, занятых возделыванием кукурузы. Это будет способствовать росту производительности труда тружеников полей, снижению себестоимости центнера сельскохозяйственной продукции.

☆ ☆ ☆

С заключительной речью выступил тов. **В. П. Мжаванадзе.**

Наше совещание, сказал он, проделало полезную работу. Передовые люди колхозной деревни, специалисты сельского хозяйства поделились опытом своей работы, говорили о резервах, которые еще не поставлены на службу увеличения сельскохозяйственного производства. Выступления участников совещания были проникнуты горячим стремлением тружеников деревни — отдать все силы успешному претворению в жизнь решений январского Пленума ЦК КПСС, принять активное участие в борьбе за создание изобилия сельскохозяйственных продуктов для советских людей.

Долг наших партийных, советских и сельскохозяйственных органов, специалистов сельского хозяйства— возглавить трудовую активность масс, помочь им в успешной реализации принятых высоких социалистических обязательств. Борясь за увеличение производства зерна, мы ни на минуту не должны ослаблять заботу об увеличении производства винограда, чая, цитрусовых, плодовых, лаврового листа, эфиромасличных и других ценных культур, которые являются ведущими в сельском хозяйстве Грузии.

Центральный Комитет Компартии Грузии, сказал далее тов. В. П. Мжаванадзе, выражает твердую уверенность в том, что наши кукурузоводы, все труженики сельского хозяйства успешно справятся с заданиями партии и правительства, ознаменуют третий год семилетки славными трудовыми успехами.

Участники совещания единодушно приняли Обращение ко всем кукурузоводам и механизаторам колхозов и совхозов республики с призывом широко развернуть поход за высокий урожай кукурузы на больших площадях. (ГрузТАГ).

Волю конголезского народа не сломить!

КУТАИСИ, 1. (ГрузТАГ). На предприятиях и в учреждениях города проходят многолюдные митинги, участники которых с гневом клеймят позором колонизаторов, которые всячески препятствуют нормализации положения в молодой африканской Республике Конго.

На митинге рабочих и служащих цеха двигателей Кутаисского автомобильного завода выступил металлизатор Е. Кохреидзе. Он говорит:

— Положение, создавшееся в Конго, волнует всех честных людей. Бельгийские колонизаторы и их пособники стараются вновь закабалить Конго.

Мы, кутаисские автомобилестроители, как и все советские люди, присоединяем свой голос к требованию миллионов людей доброй воли во всем мире — руки прочь от Конго, свободу Патрису Лумумбе!

На трибуне друг друга сменяют мастер Т. Чаргеишвили, главный технолог Г. Джишкариани и другие. Люди труда с возмущением говорили о происках колонизаторов в Конго, приветствовали героическую борьбу конголезского народа за свою свободу.

Митинги в защиту конголезского народа состоялись также на электромеханическом, литопонном, стеклотарном, консервном заводах и других предприятиях города.

Создан Институт экономики мировой социалистической системы

МОСКВА, 1. (ТАСС). Президиум Академии наук СССР принял решение об организации Института экономики мировой социалистической системы.

Как сообщил корреспонденту ТАСС вице-президент Академии наук СССР К. В. Островитянов, главными задачами нового института явится всестороннее научное исследование общих экономических проблем и закономерностей развития мировой социалистической системы.

Создание в системе Академии наук СССР института такого профиля, отметил академик К. В. Островитянов, событие весьма знаменательное, оно тесно связано с задачами, поставленными московским Совещанием представителей коммунистических и рабочих партий.

Посетитель пришел в редакцию

Зря обиделся!

Недавно в редакцию газеты «Заря Востока» обратился сотрудник Кавказского государственного проектно-изыскательского института «Кавгипротранс» коммунист Г. Одишелидзе. Посетитель был взволнован, расстроен. Для волнений у него были основания. Дело в том, что семья демобилизованного офицера Г. Одишелидзе долгое время занимала комнату в доме барачного типа и остро нуждалась в жилье.

Когда институт «Кавгипротранс» получил для вселения своих сотрудников новый жилой дом, Г. Одишелидзе вместе с другими подал заявление в жилищно-бытовую комиссию института о предоставлении ему жилья в этом доме. Но комиссия, признав, что тов. Одишелидзе жилплощадь необходима, тем не менее не включила его в предварительный список сотрудников, которым предполагалось ее предоставить. Этот список вызвал серьезные недовольства в коллективе института. Естественно, недоволен был и Г. Одишелидзе. Он решил обратиться за помощью в редакцию «Зари Востока».

Редакция, получившая к этому времени и другие заявления о неправильном распределении квартир в этом институте, направила своего работника для расследования жалобы. При проверке выяснилось, что руководство института «Кавгипротранс», его жилищно-бытовая комиссия недостаточно тщательно отнеслись к важному делу — составлению предварительного списка распределения жилья. Именно поэтому редакция обратилась с просьбой к руководству института учесть при дальнейшей работе над списком справедливые претензии остро нуждающихся в жилье сотрудников.

Однако, как ни странно, начальник института тов. В. Кацитадзе встретил замечания редакции в штыки, расценив их как вмешательство в его дела.

Видимо, тов. В. Кацитадзе забывает о роли печати, о роли общественного мнения. Он считает, что правильное распределение жилья — это «узковедомственный» вопрос, в который никто не должен вмешиваться.

— О маме написано в газете. Фотоэтюд С. Киладзе.

Глаз человека в космосе

ВСЕСОЮЗНОЕ СОВЕЩАНИЕ НАЧАЛЬНИКОВ СТАНЦИЙ ОПТИЧЕСКОГО НАБЛЮДЕНИЯ СПУТНИКОВ

МОСКВА. (ТАСС). Постоянно ведущиеся оптические наблюдения искусственных спутников Земли привели к интереснейшим открытиям. Опровергнуты многие прежние представления. Так, например, плотность атмосферы на высоте 225 километров оказалась в 8—10 раз больше, чем предполагалось раньше. Большое значение имеет открытие связи между изменениями плотности атмосферы и солнечной активностью. Так, наблюдение за движением спутников показало, что скачкообразные изменения плотности атмосферы совпадают с магнитными бурями на Земле, вызванными хромосферными вспышками на Солнце.

Огромный материал, накопленный за годы, прошедшие с момента запуска первого советского искусственного спутника Земли, обсуждается на открывшемся 31 января в Москве Всесоюзном совещании начальников станций оптических наблюдений. Эти — глаза человека в космосе — станции расположены в разных широтах и дают в совокупности ценные данные для развития науки.

Сеть таких станций неуклонно растет как у нас, так и за рубежом. Перед астрономами стоят задачи дальнейшего повышения точности обработки получаемых данных, широкого внедрения наиболее эффективного для науки — фотографического метода наблюдения. Об этом говорила в своем докладе на совещании заместитель председателя Астрономического совета Академии наук СССР А. Г. Масевич.

Совещание продлится несколько дней.

Накануне юбилея М. В. Ломоносова

МОСКВА. (ТАСС). Создан комитет для подготовки и проведения празднования 250-летия со дня рождения великого русского ученого М. В. Ломоносова. 31 января в Академии наук СССР состоялось первое заседание комитета под председательством академика А. Н. Несмеянова.

Комитет наметил план юбилейных мероприятий, которые будут проводиться по линии Академии наук СССР, министерств высшего и среднего специального образования СССР и РСФСР, Министерства культуры СССР, Союза советских писателей СССР и РСФСР и других организаций.

А. И. Гачечиладзе

29 января скоропостижно скончался Александр Иванович Гачечиладзе. В его лице грузинская наука потеряла крупного ученого, опытного и талантливого организатора, сыгравшего выдающуюся роль в становлении и развитии многих отраслей современной экспериментальной физики.

В каждое крупное начинание Института физики Академии наук Грузинской ССР, заместителем директора которого А. И. Гачечиладзе был на протяжении десяти лет, он вносил свой большой вклад. С его именем связано создание первого в Закавказье ядерного реактора. В тяжелых условиях высокогорья он создавал лаборатории физики космических лучей. А. И. Гачечиладзе являлся инициатором организации отдела физики полупроводников, которому в ближайшем будущем предстояло стать самостоятельным научным институтом.

Огромную работу проводил он и как председатель комиссий по применению изотопов и ядерных излучений в науке, промышленности и сельском хозяйстве, направляя деятельность этих комиссий как в системе Академии наук Грузинской ССР, так и в Государственном научно-техническом комитете Совета Министров Грузинской ССР.

Александр Иванович был необычайно добрым, отзывчивым и тактичным человеком. Он был предельно скромен и честен, самоотвержен, преисполнен чувства гражданского долга, чувства ответственности за порученное ему дело, как подобает истинному коммунисту.

Он умер на своем посту в расцвете творческих сил. Его жизнь будет являться примером для многих поколений наших ученых.

Н. И. Мусхелишвили, Р. Р. Двали, С. В. Дурмишидзе, А. И. Джанелидзе, Э. Л. Андроникашвили, В. И. Мамасахлисов, М. М. Мирианашвили, В. В. Чавчанидзе, Г. Е. Чиковани, И. А. Наскидашвили, Г. Р. Хуцишвили, И. А. Мирцхулава, В. И. Гомелаури, Н. Г. Политов, Т. В. Цецхладзе, Д. М. Чигвинадзе, Ю. Г. Мамаладзе, Г. И. Джандиери, Н. Н. Тавхелидзе.

МЕЖДУНАРОДНАЯ ЖИЗНЬ

Бельгийская интервенция в Конго расширяется

НЬЮ-ЙОРК, 31 января. (ТАСС). Банды Мобуту пытаются проникнуть в глубь Восточной провинции. Они предпринимают эти попытки с территории Экваториальной провинции, опираясь на поддержку бельгийских интервентов. Из нескольких сот бельгийских офицеров, прибывших на днях в Катангу к Чомбе для службы в «иностранном легионе», часть была переброшена в распоряжение клики Мобуту—Касавубу для непосредственного руководства военными операциями против войск законного правительства.

Бельгийские самолеты непрерывно доставляют из Леопольдвиля подкрепления и боеприпасы мобутовским отрядам.

По данным агентства Юнайтед Пресс Интернейшнл, отряды мобутовцев замечены на двух основных направлениях: вдоль железной дороги Бумба-Бута и по реке Конго от Бумбы в направлении к Стэнливилю. Леопольдвильский корреспондент этого агентства утверждает, что мобутовские войска достигли города Изанги.

Первый широко разрекламированный леопольдвильскими марионетками колонизаторов «поход» на провинцию Киву и Восточную провинцию, предпринятый с территории Руанда-Урунди в начале января, как известно, закончился разгромом мобутовских парашютистов под Букаву. На этот раз Мобуту, по словам корреспондента Юнайтед Пресс Интернейшнл, «даже официально не объявил о начале наступления».

БЕЛГРАД, 31 января. (ТАСС). Комментируя расширение военной интервенции Бельгии в Конго, газета «Борба» пишет, что территория, которую контролируют Касавубу и Чомбе, по существу находится под военным, политическим и административным контролем бельгийцев. «Практически, — подчеркивает газета, — миссия ООН со своими вооруженными силами стоит на страже того, чтобы интервенты довели до конца свое дело».

Подарок судостроителей Чехословакии

ПРАГА, 31 января. (ТАСС). Как сообщает Чехословацкое телеграфное агентство, сегодня здесь представители коллектива чехословацкого народного предприятия «Ческе лоденице» вручили посольству СССР в Чехословацкой Социалистической Республике в качестве подарка Первому секретарю ЦК КПСС, Председателю Совета Министров СССР Н. С. Хрущеву модель плавучей насосной станции.

Первая серия таких насосных станций в количестве пяти штук уже отправлена в Советский Союз.

Трудящиеся пражской судоверфи «Ческе лоденице» одновременно сообщают в письме Н. С. Хрущеву, что поставки плавучих насосных станций они выполнят досрочно.

ПАРЛАМЕНТ БЕЛЬГИИ БУДЕТ РАСПУЩЕН

ПАРИЖ, 1 февраля. (ТАСС). Премьер-министр Бельгии Эйскенс заявил вчера о намерении бельгийского правительства распустить парламент. Как сообщает корреспондент агентства Франс Пресс из Брюсселя, выступая на заседании сенатской группы социально-христианской партии, Эйскенс сказал, что, «поскольку политические партии требуют роспуска парламента, правительство не может не выполнить это требование». Однако, пояснил премьер-министр, пока еще не установлены ни дата роспуска парламента, ни дата новых выборов. Парламент будет распущен, заявил он, лишь после того, как сенат одобрит единый закон (пресловутый закон экономии, против которого недавно бастовала вся Бельгия. — Прим. ред.), и после того, как будут приняты первые меры для его проведения в жизнь.

Заявление Белого дома

ВАШИНГТОН, 31 января. (ТАСС). Секретарь Белого дома по вопросам печати Пьер Сэлинджер сообщил, что президент США Джон Кеннеди вызвал в Вашингтон американского посла в СССР Ллуэллина Томпсона для консультаций по всем аспектам советско-американских отношений.

В заявлении Белого дома, зачитанном Сэлинджером, говорится: «Президент предложил послу Ллуэллину Томпсону возвратиться для консультаций по всем аспектам советско-американских отношений.

Посол, очевидно, приедет в Вашингтон (округ Колумбия) примерно к восьмому февраля.

Президент и государственный секретарь заинтересованы в том, чтобы получить лично от посла Томпсона замечания и доклады об обстановке в Советском Союзе».

В Англию будут направлены западногерманские войска для прохождения военной подготовки.

(Из газет).

Рис. М. Отарова.

„Бороться за свои права..."

НЬЮ-ЙОРК, 31 января. (ТАСС). Корреспондентка ТАСС С. Лури сообщает:

Грегори Томпсон, 8-летний белый мальчик, 30 января снова пошел в школу в Новом Орлеане — единственный белый ученик в этой школе.

«Иди домой, любитель негров, иди домой!» — кричали расисты, окружившие здание школы. Младший брат Грегори — Майкл тоже должен был пойти с ним в школу, но он простужен. Однако его родители — Томпсоны сообщили, что он будет учиться вместе с негритянскими детьми, как только поправится. Они решили послать своих детей в школу, несмотря на злобные выпады расистов против семьи Томпсонов.

Сегодня утром хозяйка дома, где живет эта семья, сказала Томпсону: «Если вы будете посылать своих детей в школу вместе с неграми, вам придется выехать».

Между тем Томпсон остался без работы. Вскоре после того, как он сообщил, что компания «Уоэлгрин Драг» уволила его, представитель компании поспешил заявить, что Томпсон не уволен, а только «перемещен». Это заявление, несомненно, вызвано опасениями, что магазины этой компании будут пикетироваться. «Уоэлгрин Драг» уже имела дело с такими демонстрациями, когда отказалась обслуживать молодых негров, проводивших сидячую забастовку в некоторых районах Юга. «Несмотря на репрессии, — заявил Томпсон, — я буду продолжать посылать моих ребят в эту школу, я буду бороться за свои права, пока я в состоянии делать это».

Кончина Юджина Денниса

НЬЮ-ЙОРК, 1 февраля. (ТАСС). Вчера, 31 января, в нью-йоркской больнице «Маунт сайнэй» после продолжительной болезни скончался председатель Коммунистической партии Соединенных Штатов Америки Юджин Деннис.

Жанио Куадрос — новый президент Бразилии

НЬЮ-ЙОРК, 31 января. (ТАСС). По сообщению иностранных информационных агентств, новый президент Бразилии Жанио Куадрос вступил сегодня на свой пост.

Торжественная церемония передачи власти состоялась в новой бразильской столице г. Бразилиа.

Запуск ракеты с обезьяной

НЬЮ-ЙОРК, 31 января. (ТАСС). Как сообщает корреспондент агентства Ассошиэйтед Пресс с мыса Канаверал, Соединенные Штаты запустили сегодня ракету «Редстоун» с обезьяной весом 37,5 фунта (около 17 кг.). Ракета поднялась на высоту примерно 100 миль (160,9 км) и должна была приземлиться в океане на расстоянии 290 миль.

По сообщению Ассошиэйтед Пресс, полет ракеты проходил не так, как было запланировано, и ракета фактически приземлилась на 130 миль дальше, чем предполагалось. О том, как перенесла обезьяна этот полет, пока ничего не сообщается.

КОРОТКО

● Как сообщил корреспондент агентства Франс Пресс из Иерусалима, премьер-министр Израиля Бен-Гурион подал в отставку.

Подземный толчок в Крыму

ЯЛТА, 31. (ТАСС). Вчера в 16 часов 42 минуты в Крыму произошло небольшое землетрясение, очаг которого расположен в Черном море в 50 километрах к югу от Ялты. Население Ялты ощущало землетрясение по незначительным проявлениям. Сила толчка определяется в 4 балла.

Население Алушты, Севастополя, Симферополя и других пунктов Крыма толчка не ощущало, но приборы сейсмических станций этих городов отчетливо зафиксировали толчок.

Причина толчка — внезапные сдвиги при естественном процессе, происходящем в земной коре на глубинах 10—40 километров, то есть значительно ниже дна моря.

Для детей колхозников

В селе Земо Бодбе Сигнахского района строится межколхозная школа-интернат на 520 учащихся. Сооружаются двухэтажный учебный корпус, трехэтажное общежитие со столовой, жилые дома для преподавателей.

Вокруг школы раскинутся сад, бахчи и плантации, на которых учащиеся будут выращивать фрукты, овощи, виноград.

А. ДВАЛИ.

Редактор И. ЧХИКВИШВИЛИ.

ФИЗКУЛЬТУРА И СПОРТ

Первая победа

В различных городах страны продолжаются игры чемпионата страны по волейболу. В Таллине местная команда «Калев» потерпела поражение от волейболистов рижского СКА — 2 : 3.

Чемпионы страны — столичные армейцы принимали в Москве дебютанта класса «А» — команду «Буревестник» (Алма-Ата). Игра закончилась со счетом 3 : 0 в пользу москвичей.

Вчера в спортивном зале имени Ленина мужская команда тбилисского «Буревестника» в первом матче чемпионата встретилась с волейболистами рижского СКИФа. Две первые партии выиграли грузинские спортсмены — 15 : 9, 15 : 6. В третьей верх взяли гости — 15 : 13. Четвертая партия проходила с преимуществом тбилисцев. Дружно игравшие Бойко, Качарава, Кучава, Гавриленко, Буйнов и Жигулин продемонстрировали огромную волю к победе и добились успеха со счетом 15 : 4. Общий результат матча — 3 : 1 в пользу волейболистов тбилисского «Буревестника».

СПАРТАКИАДА ТРЕХ ВУЗОВ

В спортивном зале Тбилисского государственного университета имени И. В. Сталина многолюдно. У многих на спортивных пижамах эмблемы университетов — Московского имени М. В. Ломоносова, Ленинградского имени А. А. Жданова и Тбилисского имени И. В. Сталина.

Вчера состоялось открытие товарищеских состязаний спортсменов трех вузов, посвященных 40-летию установления Советской власти в Грузии. В программе спартакиады — соревнования по шести видам спорта.

Уже закончились соревнования фехтовальщиков. Среди рапористок первое место досталось спортсменкам Тбилисского университета, на втором месте — ленинградки. В соревнованиях по шпаге уверенную победу одержали также тбилисцы.

В спортивном зале имени Ленина состоялась встреча женских волейбольных команд ЛГУ и ТГУ. Победили грузинские студентки — 2 : 0.

Москвичи атакуют

Вчера в спортивном зале Тбилисского отдела просвещения продолжались всесоюзные соревнования по ручному мячу 7 : 7. Женская команда Тбилиси нанесла поражение спортсменкам Гомеля — 14 : 4. Это первая победа гандболисток нашей республики.

Большой интерес зрителей вызвала встреча женских команд Москвы и Киева. Обе команды пришли к вчерашнему дню состязаний без поражений, и от исхода матча во многом зависело, какой из коллективов получит реальные шансы на завоевание первенства. 20 минут первой половины игры не выявили превосходства ни одной из сторон — 3 : 3. После отдыха москвичкам удалось сломить сопротивление соперниц и одержать победу со счетом 5 : 4.

Не меньшее значение имела и встреча мужских команд Москвы и Львова — претендентов на первое место. И в этой игре первый тайм закончился вничью (6 : 6), и снова после перерыва спортсмены Москвы добились успеха, одержав победу со счетом 21 : 12.

Встреча мужских команд Тбилиси и Еревана закончилась со счетом 18 : 7 в пользу грузинских гандболистов.

Завтра — последний день соревнований.

КИНО

СЕГОДНЯ НА ЭКРАНАХ

В кинотеатрах: «Спартак», «Комсомолец» — фестиваль хроникально-документальных и научно-популярных фильмов республик Закавказья; имени Руставели — «Бесприданница»; «Амиани» — «Сказание о земле Сибирской»; «Исани» — «Машенька»; «Тбилиси», «Сакартвело» (Зеленый зал) — «Золотой ключик»; имени 26 комиссаров (первый зал) — «Смелые люди»; имени 26 комиссаров (второй зал), «Колхида», в Доме офицеров, в парке имени Кирова — «Аэродром не принимает»; в клубе имени Плеханова — «Без вины виноватые»; в клубе имени И. Чавчавадзе (в зимн. театре) — «Юлюлс Янонис»; в клубе имени И. Чавчавадзе (в летн. театре) — «Я встретил девушку»; «Дидубе», «Казбеги», «Газапхули», «Танамгзаври», в Доме культуры имени Горького — «Граф Монте-Кристо»; в клубе имени Дзержинского — «Воскресение»; «Колхозник», в Доме культуры местной промышленности, в саду Коммунаров, в саду Театрального общества — «Клятвопреступник»; в клубе милиции — «Школа злословия» (1 и 2 серии).

ТЕАТРЫ

ТБИЛИССКИЙ ОРДЕНА ЛЕНИНА ГОСУДАРСТВЕННЫЙ ТЕАТР ОПЕРЫ И БАЛЕТА им. З. ПАЛИАШВИЛИ

2 февраля
4-й спектакль 17-го абонемента
А. Даргомыжский «РУСАЛКА»

4 февраля
5-й спектакль 5-го абонемента
З. Палиашвили «ДАИСИ»

5 февраля, днем
В. Гокиели
КРАСНАЯ ШАПОЧКА

5 февраля, вечером
5-й спектакль 2-го абонемента
З. Палиашвили
АБЕСАЛОМ И ЭТЕРИ

Начало вечерних спектаклей в 7 час. 30 мин., дневного — в 11 час. 30 мин.

СЕГОДНЯ

Театр оперы и балета имени З. Палиашвили — «Русалка» (в 7 час. 30 мин. веч., 4-й спек. 17-го аб.); театр имени Ш. Руставели — «Пепо» (в 7 час. 30 мин. веч.); театр имени К. Марджанишвили — «Иные нынче времена» (в 7 час. 30 мин. веч.); театр имени А. Грибоедова — «Опасный возраст» (в 7 час. 30 мин. веч.); театр армянской драмы имени С. Шаумяна — «Чужая жена» (в 7 час. 30 мин. веч.); театр музкомедии имени В. Абашидзе — «Аршин мал алан» (в 7 час. 30 мин. веч.); грузинский ТЮЗ — «У опасного перекрестка» (в 4 часа дня, аб. № 44); русский ТЮЗ — «Генка Пыжов» (в 10 час. утра); грузинский кукольный театр — «Приключение Буратино» (в 10 час. утра), «Ленивый Кико» (в 4 часа дня); русский кукольный театр — «Лесные друзья» (в 10 час. 30 мин. и в 12 час. 30 мин. дня); Госцирк — аттракцион «Дрессированные белые медведи», дрессировщик Семен Синицкий. Сестры Кох — «Семафор-гигант». У ковра — К. Берман (в 8 час. веч.).

Телевидение

ПРОГРАММА ПЕРЕДАЧ НА 3 ФЕВРАЛЯ

18.00 — передача для школьников — художественный фильм, 19.25 — передача из цикла «С честью выполним решения январского Пленума ЦК КПСС», 19.35 — киножурнал, 19.45 — песни и танцы народов Советского Союза, 20.30 — новый художественный фильм «Пылающая река», 22.15 — новости.

АДРЕС РЕДАКЦИИ: Тбилиси, пр. Руставели, 42. ТЕЛЕФОНЫ: заместители редактора — 3-18-04, 3-18-07, ответственный секретарь — 3-17-06, приемная — 3-11-24. ОТДЕЛЫ: партийной жизни — 3-14-82, пропаганды марксистско-ленинской теории — 3-11-22, литературы и искусства — 3-63-28, науки, вузов и школ — 3-30-61, промышленности, транспорта и товарооборота — 3-22-82, сельского хозяйства — 3-19-49, республиканской информации — 3-17-03, писем и массовой работы — 3-17-44, 3-12-83, иностранный — 3-11-22, иллюстрации — 3-16-27, кабинет рабселькора — 3-16-27. Прием объявлений — 3-18-02. ИЗДАТЕЛЬСТВО (ул. Ленина, 14): директор — 3-65-41, заместитель директора — 3-22-63. Бухгалтерия — 3-51-81. Директор типографии — 3-24-80. Техническая часть — 3-46-42.

Типография Издательства ЦК КП Грузии «Заря Востока» имени А. Ф. Мясникова, Тбилиси, проспект Руставели, 42. УЭ 05826