Пролетарии всех стран, соединяйтесь!

ЗАРЯ ВОСТОКА

Год издания 39-й

ОРГАН ЦЕНТРАЛЬНОГО КОМИТЕТА КОМПАРТИИ ГРУЗИИ И СОВЕТОВ ДЕПУТАТОВ ТРУДЯЩИХСЯ ГРУЗИНСКОЙ ССР

„ზარია ვოსტოკა“ — საქართველოს კომპარტიის ცენტრალური კომიტეტის და საქართველოს სსრ მშრომელთა დეპუტატების საბჭოების ორგანო

№ 229 (10948) | Пятница, 30 сентября 1960 г. | Цена 20 коп.

Соединенные Штаты Америки. Президент Объединенной Арабской Республики Гамаль Абдель Насер посетил главу советской делегации на XV сессии Генеральной Ассамблеи ООН Н. С. Хрущева в Гленкове.

На снимке: Н. С. Хрущев и Гамаль Абдель Насер.

Фото специального фотокорреспондента ТАСС В. Егорова.

На XV сессии Генеральной Ассамблеи ООН

НЬЮ-ЙОРК, 28 сентября. (ТАСС). Сегодня на утреннем заседании Генеральной Ассамблеи ООН продолжается общая политическая дискуссия.

Заседание началось в 10 часов 59 мин. по местному времени.

Первым на заседании выступил глава уругвайской делегации В. Аэдо. Он выразил симпатии стран Латинской Америки к молодым африканским государствам и заявил, что их объединяют общие узы.

В общих словах В. Аэдо говорил о стремлении уругвайского народа к миру. Нет смысла, сказал он, открывать новые миры, если мы не обеспечим мир на своей планете.

Как и другие латиноамериканские делегаты, уже выступившие на сессии, Аэдо с глубокой тревогой отметил процесс разорения латиноамериканских стран в результате систематического падения цен на сырье на мировом рынке. Латинская Америка, сказал он, вынуждена соглашаться на все более низкие цены за свое сырье, в то время как цены на промышленные изделия, которые она получает в счет оплаты за свое сырье, в ряде случаев возросли в 15 раз.

С 1945 года пр 1960 год в результате снижения цен на наше сырье, отметил В. Аэдо, мы потеряли не менее 11 миллиардов долларов. Это — огромная сумма. 200 миллионов латиноамериканцев требуют справедливой оплаты своей крови и пота.

Мы, подчеркнул в заключение глава уругвайской делегации, больше не можем сдерживать стремление масс к социальной справедливости.

Министр иностранных дел Дании Краг начал свое выступление с проблемы разоружения. Признав, что разоружение является сегодня самым важным вопросом в международной политике, Краг пустился в рассуждения о военном равновесии, повторяя избитый тезис о том, что такое равновесие якобы является сильным фактором в сохранении мира.

По всем аспектам проблемы разоружения глава датской делегации выступал с позиций участника агрессивного военного блока НАТО. Он утверждал, что состав Комитета десяти государств по разоружению якобы не имеет значения и что этот комитет вообще не следует расширять. Датский делегат по существу обошел молчанием новые предложения СССР по разоружению, заявив, что они должны быть переданы в Комитет десяти в качестве рабочих документов. Краг указал на необходимость достижения соглашения о запрещении и испытании ядерного оружия.

Министр иностранных дел Дании безоговорочно поддержал предложение США о системе контроля и инспекции над разоружением и призывал отдать ему предпочтение.

Министр иностранных дел Дании вновь подтвердил позицию своей страны относительно представительства Китая в Организации Объединенных Наций. Рано или поздно, сказал он, китайский народ будет представлен в этой организации правительством, которое осуществляет действительный контроль над территорией страны. Никакое соглашение о разоружении не может быть эффективным без участия КНР.

К началу выступления главы делегации Народной Республики Болгарии Тодора Живкова на заседание прибыл глава советской делегации Н. С. Хрущев. Тодор Живков поднялся на трибуну, встреченный аплодисментами многих делегаций. Глава болгарской делегации отметил тот факт, что впервые в работе Генеральной Ассамблеи ООН принимают участие самые ответственные руководители многих стран. Это не только выражение уважения к Организации Объединенных Наций. Это свидетельствует также о серьезном и в высшей степени ответственном отношении, чрезвычайно важном для всех государств и народов, к проблемам, стоящим перед настоящей сессией.

Живков подчеркнул, что Народная Республика Болгария и ее правительство не только продолжают политику мирного сосуществования государств с различным экономическим и социальным строем. Эта внешняя политика находится в полном соответствии с ее внутренней политикой — политикой всестороннего развития по пути социализма, повышения благосостояния народных масс — и является ее продолжением.

Отметив, что Болгария придает исключительно большое значение отношениям с балканскими государствами, Живков заявил: мы поддержали предложение Председателя Совета Министров СССР Н. С. Хрущева о превращении Балкан и Адриатики в зону, свободную от ядерного и ракетного оружия. Мы поддержали также и предложение румынского правительства о созыве совещания руководителей балканских государств.

Живков напомнил о конкретных и развернутых мероприятиях, неоднократно предлагавшихся болгарским правительством для улучшения добрососедских отношений между балканскими государствами: о заключении пакта о ненападении, о значительном сокращении вооруженных сил балканских государств, о превращении Балкан в район всеобщего и полного разоружения, о расширении экономического сотрудничества между странами этого района. Несмотря на наши усилия, сказал он, в этом направлении достигнуто всего лишь начало. Мы не теряем надежду, что наши предложения, отражающие интересы всех балканских государств, встретят благоприятный прием у их правительств и помогут делу улучшения обстановки на Балканах.

Живков отметил, что генеральная линия на мирное сосуществование, проводимая Советским Союзом и другими социалистическими странами в области международных отношений, сегодня все больше и больше утверждается. Однако было бы наивным, продолжал он, не видеть и недооценивать другую линию в международных отношениях — линию гонки вооружений, усиления политики «холодной войны» и увеличения напряженности в международных отношениях, подрыва взаимопонимания между народами под флагом антикоммунизма.

Мы должны открыто указать на представителей этой линии, которую они с таким упорством защищают и на настоящей сессии Генеральной Ассамблеи ООН. Это — империалистические силы, это — правящие круги США и их стран — партнеров по НАТО. Особенно тревожным является то, что военщина США и других западных держав, за спиной которых стоят материально заинтересованные в военном производстве монополисты и связанные с ними круги, взяла верх и оказывает решающее воздействие на внешнюю политику. С другой стороны, постоянным источником международной напряженности являются неразрешенные международные вопросы — наследие второй мировой войны. Необходимо, сказал Т. Живков, в скором времени заключить мирный договор с Германией и урегулировать вопрос о Западном Берлине. Решение германской проблемы не терпит дальнейших отлагательств.

Т. Живков сказал, что обеспечение мира на Дальнем Востоке невозможно без справедливого разрешения корейского вопроса. Мы поддерживаем, продолжал он, предложение о создании конфедерации между Северной и Южной Кореей на основе проекта правительства КНДР. Конечно, ни о каком объединении Кореи не может быть и речи до тех пор, пока Южная Корея находится под оккупацией американских войск.

Первым условием для успешного решения корейского вопроса является немедленный вывод американских войск из Южной Кореи.

Человечество не может оставаться спокойным, заявил далее Т. Живков, когда милитаристские круги США и других западных государств совершают провокации и предпринимают агрессивные действия в той или иной части мира, и в особенности когда эти действия провозглашаются в качестве официальной государственной политики. Мы согласны с предложением Советского Союза об обсуждении на настоящей сессии вопроса «об угрозе всеобщему миру, создаваемой агрессивными действиями США против СССР». Долг ООН присоединиться к справедливому приговору народов, которым они заклеймили позорные агрессивные и провокационные действия США.

Вопрос о полной и окончательной ликвидации колониальной системы, продолжал глава болгарской делегации, является одним из самых наболевших кардинальных вопросов нашего времени. Следует заявить, что делегация Народной Республики Болгарии поддерживает каждое слово декларации о предоставлении независимости колониальным странам и народам, предложенной Советским правительством на данной сессии. По нашему мнению, эта декларация является историческим документом чрезвычайного значения. Мы надеемся, что Генеральная Ассамблея ООН проголосует и одобрит декларацию.

Мы глубоко убеждены, продолжал Т. Живков, что полная и окончательная ликвидация колониальной системы явится историческим успехом не только для порабощенных народов, но также и для всего человечества. Это будет содействовать огромному ускорению темпов общечеловеческого прогресса, откроет новую страницу в современной истории.

Говоря о бурном подъеме болгарской экономики, Т. Живков подчеркнул решающую роль помощи, оказываемой Болгарии Советским Союзом. Бескорыстную помощь, заявил он, может оказывать только брат брату.

Затем Т. Живков остановился на так называемой «помощи» империалистических государств слаборазвитым странам. Мы не можем оставаться равнодушными, заявил глава болгарской делегации, когда эта «помощь» сопровождается явными или замаскированными политическими и военными условиями. Мы не можем мириться с тем фактом, что подобные условия ставят под серьезную угрозу свободу, независимость и суверенитет отдельных государств.

Живков подчеркнул, что речь сейчас идет о полной ликвидации колониализма, а не о замене одной его формы другой. Наш век, продолжал он, это век борьбы за свободу, век раскрепощения народных сил, век крушения колониальной системы. Распад и полная ликвидация колониальной системы являются непреодолимым закономерным процессом. Какие бы усилия ни предпринимали колонизаторы, они не в состоянии остановить этот процесс.

Предложение Советского Союза о всеобщем и полном разоружении, внесенное год тому назад на XIV сессии Генеральной Ассамблеи ООН, говорит далее Т. Живков, как и новое предложение Советского правительства о разоружении, имеет чрезвычайно важное значение для развития международных отношений, для прояснения международного горизонта.

Глава болгарской делегации проанализировал причины срыва работы Комитета десяти государств по разоружению. В то время, сказал он, как представители западных держав в Комитете 10 произносили речи о разоружении, их правительства, и главным образом правительство США, проводили все новые мероприятия по усилению гонки вооружений, по увеличению запасов ядерного оружия, по расширению новых военных ракетных баз. Все это, подчеркнул Т. Живков, отнюдь не свидетельствовало о наличии желания и искреннего стремления у правительства США и других западных стран к подлинному решению проблемы разоружения.

Подчеркнув в заключение необходимость общими усилиями народных масс всех стран и ООН заставить воинствующие империалистические круги оставить опасный авантюристический курс и спасти человечество от страшной мировой катастрофы, Т. Живков заявил: «Здесь, в самом представительном форуме народов, мы не можем не отдать дань признательности колоссальной энергии Советского Союза, направленной на сохранение мира во всем мире, его конструктивным предложениям о разрешении главных вопросов нашей современности. Нельзя не отдать дань признательности и лично Председателю Совета Министров СССР Никите Сергеевичу Хрущеву как неутомимому борцу за мир, взаимопонимание и сотрудничество между всеми народами».

Заключительные слова выступления Т. Живкова были встречены аплодисментами многих делегатов. В 13 час. 50 мин. по местному времени утреннее заседание Генеральной Ассамблеи закрылось.

НЬЮ-ЙОРК, 28 сентября. (ТАСС). Сегодня в 15 часов 27 минут по нью-йоркскому времени началось дневное заседание сессии Генеральной Ассамблеи ООН, на котором продолжается общая политическая дискуссия.

Первым на заседании выступил представитель Панамы.

Представитель Панамы в ООН Хорхе Ильуэка заявил, что малые страны могут сыграть важную роль в ООН, выступая в качестве «фактора примирения» в борьбе двух блоков.

Значительную часть своей речи Хорхе Ильуэка посвятил вопросу Панамского канала. Он признал, что договор 1903 года, юридически установивший господство США над Панамским каналом, ущемляет суверенитет страны, кладет на нее тяжелое экономическое бремя. Стараясь выбирать возможно более мягкие выражения, он тем не менее привел факты, показывающие вмешательство США во внутренние дела Панамы, дискриминацию граждан этой небольшой латиноамериканской страны.

Как и другие представители латиноамериканских стран, панамский делегат говорил о тяжелом экономическом положении своей страны и призывал великие державы к оказанию финансовой помощи Латинской Америке. Представитель Панамы, допустивший ряд выпадов против социалистических стран, заимствованных из арсенала американской пропаганды, в то же время с завистью упомянул об экономическом сотрудничестве стран социалистического лагеря. Указав на 20-летний план, координирующий экономическое развитие Советского Союза и европейских стран народной демократии, он призывал организацию американских государств разработать «свои собственные смелые планы», которые явились бы ответом на «вызов» социалистического лагеря.

Затем слово взял министр иностранных дел Италии Сеньи, который всячески оправдывал попытки колониальных держав использовать ООН для борьбы с национально-освободительным движением. Искажая суть событий в Конго, где империалисты откровенно попытались с помощью войск ООН отнять у конголезского народа только что завоеванную им независимость, Сеньи с серьезным видом уверял, что события в Конго вызваны тем, что «все народы, стремящиеся к освобождению, понимают преимущества демократического метода». Итальянский министр иностранных дел восхвалял деятельность генерального секретаря ООН, назвав ее эффективной и плодотворной, умолчав, конечно, что она была на руку только колонизаторам.

Сеньи пытался также взять под защиту произвольные действия американских властей, поощрявших создание неблагоприятных условий для работы ряда делегаций. Он утверждал, что Соединенные Штаты с чувством ответственности относятся к своим обязанностям страны, на территории которой находится Организация Объединенных Наций.

Далее итальянский министр иностранных дел отметил, что надежды народов всего мира рухнули в результате срыва совещания на высшем уровне и переговоров по разоружению в Комитете десяти. Заявив, что он не намерен останавливаться на причинах этого срыва, Сеньи тем не менее стремился изобразить дело таким образом, что будто бы Советский Союз виноват в срыве работы Комитета десяти. Выразив несогласие с заявлением Н. С. Хрущева о том, что западные державы саботировали переговоры по разоружению, он утверждал, что Комитет десяти провел полезную работу. Сеньи заявил, что итальянское правительство выступает за всеобщее и полное разоружение при установлении строгого контроля. Однако, добавил он, добиваясь этого, следует принимать и частичные меры по разоружению в качестве промежуточных этапов при их соответствии целям общего разоружения и при условии, что они укрепляют взаимную безопасность.

Последним на дневном заседании Генеральной Ассамблеи выступил заместитель премьер-министра и министр иностранных дел Афганистана Сардар Мухаммед Наим. Мы считаем, заявил он, что Китайская Народная Республика должна без дальнейших промедлений занять свое законное место в Организации Объединенных Наций. Наим подчеркнул, что правительство КНР является единственным законным правительством, представляющим китайский народ. Не в интересах организации, продолжал Наим, не допускать эту великую нацию в ООН. По сути дела это является отрицанием принципа универсальности Организации Объединенных Наций.

Выразив опасения малых стран в связи с продолжающейся напряженностью в международных отношениях, Наим призвал Генеральную Ассамблею обратиться с обращением к великим державам немедленно вступить в переговоры для создания здоровой атмосферы, которая бы означала конец «холодной войны».

Каждый день, продолжал представитель Афганистана, приносит новые доказательства насущной необходимости мирного сосуществования между народами и странами. Непризнание этого факта поведет к полному ухудшению международной обстановки с мрачными и разрушительными последствиями.

Касаясь колониального вопроса, глава делегации Афганистана обратил внимание на нетерпимое положение в Алжире. Умышленная затяжка французским правительством мирного решения алжирской проблемы вызывает серьезную тревогу. Наим выразил надежду, что на этой сессии Генеральная Ассамблея отдаст предпочтение рассмотрению алжирского вопроса и предпримет соответствующие меры по проведению в жизнь резолюций, направленных на мирное решение проблемы. Он также выразил надежду, что в ближайшее время народ Конго будет иметь в ООН представителей своего законного правительства.

В конце заседания состоялся прием в члены ООН Республики Мали и Республики Сенегал.

С приветственными речами по поводу приема в ООН двух новых членов ООН выступили делегаты Франции, Туниса, Цейлона, Афганистана, Панамы, Нигерии, Ганы, Индии, Либерии, Гвинеи, Эфиопии. От имени делегаций Албании, Белоруссии, Болгарии, Венгрии, Польши, Советского Союза, Чехословакии, Украины и Румынии новых членов Организации Объединенных Наций тепло приветствовал представитель Румынии Мезинческу. Социалистические страны считают, сказал он, что прием в нашу организацию новых членов явится дополнением к тем силам, которые борются за дело мира и укрепления международной безопасности. Мы, отметил он, рады приветствовать здесь представителей двух новых государств Африки — континента, народы которого ведут решительную борьбу за окончательную ликвидацию колониальной системы, являющейся позором для человечества. Выразив уверенность в том, что расширение ООН за счет новых африканских государств внесет положительный вклад в решение важнейших международных проблем, стоящих перед Генеральной Ассамблеей ООН, представитель Румынии заявил, что в лице социалистических стран государства Африки имеют надежных друзей и могут рассчитывать на их искреннюю помощь.

С ответным словом выступили представители Республики Сенегал и Республики Мали. Сенегальский делегат выразил благодарность делегатам сессии Генеральной Ассамблеи за приветствия.

Глава делегации Республики Мали разоблачил действия французского правительства, приведшие к расчленению Федерации Мали на Республику Мали и Республику Сенегал. Он предупредил делегатов о том, что колонизаторы прилагают все силы для того, чтобы расчленить и подорвать независимые государства Африки. Империалисты, сказал он, стремятся не к сохранению целостности, а к расчленению молодых государств Африки. Представитель Мали резко осудил заговор империалистов против Конго и колониальную войну, которую Франция ведет в Алжире.

Война в Алжире, сказал он, достаточная причина для африканских государств, чтобы порвать отношения с Францией. Делегат Республики Мали подчеркнул, что многим народам Африки предстоит еще тяжелая борьба за свободу и независимость, поскольку в истории не было случая, когда колонизаторы добровольно отказывались от своей власти. Он заявил, что народ Мали готов пойти на любые материальные трудности ради сохранения независимости и что правительство страны твердо выступает за мирное сосуществование.

На этом дневное пленарное заседание Генеральной Ассамблеи закончилось. Следующее пленарное заседание откроется 29 сентября в 10 час. 30 мин. по местному времени (17 час. 30 мин. по московскому времени).

Послание Н. С. ХРУЩЕВА 49-й конференции Межпарламентского союза

Председатель Совета Министров СССР Н. С. Хрущев направил 28 сентября из Нью-Йорка приветственное послание участникам 49-й конференции Межпарламентского союза, собравшимся в столице Японии — Токио.

Глава Советского правительства выражает надежду, что конференция примет решения, которые внесут вклад в дело освобождения народов от бремени вооружений и укрепления мира во всем мире.

В послании подчеркивается, что в настоящее время, когда обсуждение проблемы разоружения вступило в особенно ответственную стадию, как никогда важно, чтобы все политические и общественные организации, заинтересованные в укреплении мира, всемерно содействовали решению этой проблемы. (ТАСС).

Пребывание Н. С. ХРУЩЕВА в Нью-Йорке

НЬЮ-ЙОРК, 29 сентября. (ТАСС). Вчера глава советской делегации на XV сессии Генеральной Ассамблеи ООН, Председатель Совета Министров СССР Н. С. Хрущев посетил прием, устроенный в честь глав ряда делегаций на XV сессии Генеральной Ассамблеи ООН премьер-министром Непала Б. П. Коирала. В числе гостей на приеме присутствовал также глава делегации Венгерской Народной Республики Янош Кадар.

Н. С. Хрущев присутствовал вчера также на приеме, устроенном главой делегации Марокко принцем Хасаном.

Приезд в Москву делегации из Китая

28 сентября в Москву прибыла делегация Общества китайско-советской дружбы, возглавляемая членом ЦК КПК, заместителем министра обороны КНР генералом армии Сюй Гуан-да.

Делегация примет участие в празднествах, посвященных 11-й годовщине Китайской Народной Республики. (ТАСС).

Издание речи Н. С. ХРУЩЕВА на III съезде Румынской рабочей партии

Издательство ЦК КП Грузии выпустило на грузинском языке отдельной брошюрой речь Н. С. Хрущева на III съезде Румынской рабочей партии 21 июня 1960 года.

Брошюра издана массовым тиражом. (ГрузТАГ).

ПОСЛЕДНИЕ ИЗВЕСТИЯ

Приговор чанкайшистским шпионам

ПЕКИН, 29 сентября. (ТАСС). В городе Гуанчжоу, Южный Китай, состоялся суд над группой чанкайшистских шпионов и диверсантов, засланных из Гонконга на территорию КНР для сбора разведывательных данных экономического и военного характера и организации диверсий на промышленных предприятиях и в государственных учреждениях провинции Гуандун. При аресте у них были отобраны взрывчатые вещества, средства тайнописи и другое шпионское снаряжение. Народный суд города Гуанчжоу приговорил чанкайшистских агентов к высшей мере наказания — расстрелу.

НЕУДАЧНЫЙ ЭКСПЕРИМЕНТ

ЛОНДОН, 28 сентября. (ТАСС). Очередная попытка английских ученых решить проблему управляемой термоядерной реакции закончилась неудачей. Сегодня официально объявлено, что прекращаются дальнейшие работы над созданием установки «ИКСЭ» (Экспериментальная установка для стабилизации электронного потока), на которую возлагались большие надежды.

Таким образом, ведущиеся уже шесть лет экспериментальные работы по получению управляемой термоядерной реакции, которые обошлись более чем в 3 миллиона фунтов стерлингов, пока ни к чему не привели.

ЛЮДИ ДОБРОЙ ВОЛИ ГОВОРЯТ: спасибо Н. С. ХРУЩЕВУ за заботу о судьбе человечества

Да будет мир на Земле!

Замечательное выступление Никиты Сергеевича Хрущева на XV сессии Генеральной Ассамблеи Организации Объединенных Наций было встречено коллективом нашей фабрики, как и во всем мире, с огромным удовлетворением.

То, о чем говорил наш дорогой Никита Сергеевич, связано со жгучей проблемой современности — сохранением и упрочением мира, мирного сосуществования. Глава нашего правительства выдвинул четкую и ясную программу решения этой проблемы. Какие замечательные перспективы могут открыться перед человечеством, если разоружение станет реальностью! Ведь все военные расходы, затрачиваемые сейчас, могут быть использованы на повышение благосостояния людей.

В минувшей войне погиб мой отец. Такое же горе пережили тысячи и тысячи советских семей. Вот почему мы возвышаем свой голос протеста против поджигателей новой войны. Пусть помнят те, кто играет с огнем, — народы сметут их. Пусть не мешают миру и свободе.

Борьба за мир приобретает сегодня небывалый размах. В авангарде этой борьбы идет наша страна, возглавляемая мужественным защитником счастья и прогресса Н. С. Хрущевым. Каждая из нас, советских женщин, также стремится внести свой вклад в дело борьбы за мир. Я, как и многие мои подруги, перевыполняю задания в полтора раза. Стараюсь выпускать продукцию только высокого качества.

Пусть же наш мирный труд торжествует на вечные времена.

Л. ТАМАЗАШВИЛИ,
котонщица Тбилисской фабрики котонных чулок.

На снимке: группа рабочих Цалкского мясо-молочного совхоза слушает передачу по радио материалов о работе XV сессии Генеральной Ассамблеи ООН. Фото В. Черкасова.

Наша позиция ясна

По инициативе Советского правительства известные всему миру государственные деятели собрались сейчас в стенах ООН, чтобы решить, наконец, проблему всеобщего и полного разоружения. Еще никогда «Всемирный парламент» не был столь представителен, как в эту сессию. Пятнадцатая сессия Генеральной Ассамблеи открыла новую главу в истории мира.

Миллионы честных людей во всем мире еще раз убедились, что Советский Союз не прекратил борьбы за разоружение, за мирное сосуществование, за мир во всем мире. Убедительное доказательство тому — предложения Советского правительства, ясно и четко провозглашенные Никитой Сергеевичем Хрущевым с высокой трибуны Генеральной Ассамблеи ООН.

Выступление Н. С. Хрущева с новой силой утвердило надежды всех людей мира.

От всей души поддерживаю и приветствую выступление выдающегося поборника мира Никиты Сергеевича Хрущева.

Мы, советские деятели культуры, еще активнее должны включиться в благородную работу по пропаганде идей мира.

Григол АБАШИДЗЕ,
писатель.

МАТЕРИНСКОЕ СПАСИБО

Советские люди хорошо знают, что такое война, какие беды она приносит людям. Дети остаются без отцов, жены становятся вдовами, красивые города и села превращаются в руины...

В нашем детском саду воспитывается много детей рабочих и служащих фабрики. Пусть они никогда не узнают, что такое «война», «блокада», «налет», «воздушная тревога».

Большое материнское спасибо Вам, дорогой Никита Сергеевич, за Вашу неустанную заботу о людях, о мире на земле.

К. АБАКЕЛИЯ,
воспитательница детского сада № 8 Тбилисской шелкоткацкой фабрики.

На снимке: агроном Крцанисского овощного совхоза К. Геленидзе знакомит работников парникового хозяйства с материалами XV сессии Генеральной Ассамблеи ООН. Фото Г. Вахтангадзе.

Мы одержим победу

Ярко светит солнце над моим селом. Золотятся на солнце кисти винограда. Наполняются ведра теплым коровьим молоком. Стучит молоток — отстраивается молодая семья. Доносится смех малышей. Миром дышит мое село. Миром проникнута и вся речь Никиты Сергеевича Хрущева на XV сессии Генеральной Ассамблеи Организации Объединенных Наций. Никогда еще мои односельчане не слушали так внимательно радио и не расхватывали так быстро газеты, как в эти дни. Далеко, в Нью-Йорке, Никита Сергеевич твердо, отчетливо говорил о проблемах, волнующих человечество. Просто и мудро рассказал он о путях освобождения колониальных народов, о всеобщем разоружении.

Пройдите по улицам моего села, загляните на поля, на ферму, на виноградники, поговорите с моими односельчанами. Все скажут: «Хорошо сказал Никита Сергеевич, мы хотим мира, мы хотим трудиться». А каждая женщина обязательно прибавит: «И счастья для наших детей».

Я сама мать. У меня трое детей. Мужа отняла война. Колхоз помог растить детей. И я верю, что они станут людьми мирного труда. В колхозе, на предприятии, всюду, где бы они ни работали, они будут трудиться для мира, для счастья человека. А пока это делаю я. Пусть моя профессия доярки очень скромна, но есть и мой вклад в дело мира.

Слова главы нашего социалистического государства наверняка дошли до сердца каждой матери, каждой женщины всего земного шара. «Нет!» — скажут они врагам мира, которых Никита Сергеевич в своей речи разоблачил и пригвоздил к позорному столбу! А ведь женщины земли — это большая сила.

Я смотрю на своих детей, на своих односельчан, на свое село и думаю о том, что где-то далеко, в Нью-Йорке, представители нашей Родины отстаивают дело мира. И мы одержим эту историческую победу, раз и навсегда положим конец угрозе атомной войны.

С. ДЕЛИБАШВИЛИ,
доярка колхоза имени Ленина села Норио Самгорского района.

* *

Адрес, который знает вся Америка

ПИСЬМА ГРАЖДАН СОЕДИНЕННЫХ ШТАТОВ НИКИТЕ СЕРГЕЕВИЧУ ХРУЩЕВУ

Пресс-группа при Председателе Совета Министров СССР сообщает:

Есть в представительстве Советского Союза при Организации Объединенных Наций комната, где столы буквально завалены кипами писем, которые каждый день приходят сюда из всех городов Америки. Письма эти разные. Одно написано торопливой рукой студента, другое продиктовано большим жизненным опытом уже пожилого человека. За каждым таким письмом человек, думающий широко и взволнованно о своем собственном, личном отношении к мировым событиям. Есть, конечно, и недружелюбные письма — письма людей, озлобленных, недовольных миролюбивой политикой Советского Союза. Но не они определяют то основное, чем взволнованы сейчас граждане Соединенных Штатов Америки, о чем всерьез думают они.

О чем же пишут думающие американцы Никите Сергеевичу Хрущеву? Что является стержнем писем и телеграмм, непрерывным потоком идущих сюда из городов и с ферм Америки? Какое короткое определение могло бы соединить эти письма в одно огромное письмо, для издания которого потребовалось бы, наверное, много томов. Это письма о войне и мире, о великой проблеме, которая веками уже волнует писателей и мыслителей, общественных, политических и государственных деятелей и которая, конечно, волнует каждого обыкновенного или, как мы говорим, простого человека.

Повторяем, мы не могли бы напечатать в газетах и сотой доли писем, которые пришли Никите Сергеевичу Хрущеву. Пожалуй, только одно письмо мы приведем полностью, потому что оно определяет очень многое в американской почте главы Советского правительства.

Это письмо, как и другие, о которых мы расскажем ниже, не нуждается в особых комментариях. Письма говорят сами за себя. Стоит только вчитаться в их строки.

«Дорогой друг Хрущев!

Как рабочему, пролетарию и писателю, позвольте выразить мое восхищение Вашей книгой, прокладывающей путь мира и правды, «За победу в мирном соревновании с капитализмом». Эта книга показывает в ясном свете гуманную логику социализма и присущее ему стремление к миру и справедливо осуждает хищнические и кровавые методы капитализма, разжигающие военный психоз.

Пусть же мое письмо будет рукопожатием двух рабочих. Пусть это письмо символизирует рукопожатие дружбы, мира, прогресса и солидарности рабочего класса. Как рабочий рабочего я приветствую Ваш приезд на Генеральную Ассамблею, Ваше неустанное стремление к миру. Пусть каждое Ваше слово сияет и опровергает глупую ложь, порожденную отжившими свой век злобствующими капиталистическими правителями.

Мыслящие рабочие Соединенных Штатов вместе с Вами. Силы мира, прогресса, социализма и коммунизма — с Вами.

Да здравствует рабочий народ. Коммунистическая партия Советского Союза! Да здравствует СССР — первая и величайшая страна рабочего класса! Да здравствует премьер Хрущев — мой брат! За мир и социализм!

Роберт Джозеф Беррос».

Роберт Джозеф пишет Никите Сергеевичу Хрущеву, но так же, как и в его письме, строчки, обращенные непосредственно к главе Советского правительства, обращены вместе с тем ко всему советскому народу, ко всем советским людям. Когда американцы приветствуют Н. С. Хрущева, они тем самым посылают привет всем советским мужчинам и женщинам, юношам и девушкам, интересы которых выражает, защищает и отстаивает на Генеральной Ассамблее Организации Объединенных Наций глава советской делегации. Именно об этом говорится в письме Реджино Ментес из Нью-Йорка. «Многие американцы считают Вас, г-н Хрущев, замечательным руководителем страны, народ которой хочет мира и процветания, так же, как и мы, простые люди Америки.

Некоторые могут думать о Вас плохо, — пишет автор письма далее. — Я видел злых людей с плакатами «Хрущев, уезжай домой!». Я думаю, что они напуганы, и я искренне верю, что они в меньшинстве. Можете ли Вы развеять их страхи? Многие из нас считают, что Вы можете. Многие из нас рады, что Вы помогаете Кубе. Многие из нас, лояльных американцев, любящих свою страну, считают, что Вы заслуживаете мирового руководства вместе с США и Великобританией. Сосуществование является жизненной необходимостью, а не только возможностью. Я был слишком молод, чтобы участвовать во второй мировой войне, но корейская война показала мне, насколько нелепой и бесполезной может быть война.

Я восхищаюсь русскими мастерами искусств, вашим балетом, вашими писателями, и я считаю, что Вы являетесь человеком большого ума и не упустите возможность укрепить добрую волю. Мне кажется, что я знаю Ваш народ, он же похож на наш. Я думаю, что, находясь здесь, Вы можете сделать большое дело. Желаю Вам успехов и еще раз приветствую Вас в США.

Искренне Ваш — Реджино Ментес».

«Искренне ваш», «с искренним уважением». Нет, не холодный дипломатический росчерк пера выводит эти заключительные строки сотен и сотен писем. Они написаны не наспех, не из стремления сказать любезность гостю. Впрочем, судите сами. Вот только несколько строк из письма мисс Рашель Баллас: «Мы приветствуем Вас и других членов Вашей делегации. Нам не удалось увидеть Вас; три раза я пыталась увидеть Вас и приветствовать, но, промокнув под дождем, я должна была уйти».

Мисс Рашель Баллас о многом пишет в своем письме. И о том, что прибытие сюда Н. С. Хрущева было «подобно волне свежего воздуха, которая прошла по этому городу, помешавшемуся на деньгах». Она говорит, что полностью согласна с мнением советской делегации по проблемам разоружения, прекращения колониального рабства и многим другим. Но вчитайтесь вот в эти слова Рашель Баллас: «Иногда я думаю, что человечество недостойно той борьбы, которую Вы ведете от его имени».

Как должно быть сложно и тяжело было высказать такие слова этой американской женщине. Каким глубоким разочарованием и пессимизмом пахнуло вдруг из той комнаты, где живет эта американка. «Человечество не достойно той борьбы...»

Но человеку свойственно в конце концов поверить в лучшее. Ведь без такой веры человек и жить-то не может. Уже на краешке письма Рашель Баллас уместила мысль жизнерадостную, а главное — здоровую и активную. «Уважаемый премьер, знайте, что простые люди мира любят и почитают Вас. Они никогда не пойдут против Вас. Я бы очень хотела пожать Вашу руку и помочь Вам как-нибудь». Мы неспроста подчеркнули эти последние слова, ибо как бы ни морочили человеку голову, какими бы хитроумными способами ни подводили его к мысли о крахе всего живущего, он — человек — хочет бороться. Простая американская женщина становится рядом с главой правительства величайшей и могущественной державы и намерена помогать ему в защите мира.

Совсем не для курьеза мы расскажем сейчас о другой американской женщине. В отличие от мисс Рашель Баллас, г-жа Мари К. Гелнет направила свое послание на хорошей бумаге с приложением различных проспектов и диаграмм. О чем же печется Мари К. Гелнет? Что волнует эту женщину? Мари К. Гелнет помогает желающим «делать в Америке деньги». Больше того, она утверждает, что только деньги, страсть к деньгам спасут мир от войны. И уж для того, чтобы совсем успокоиться, уважаемая госпожа предлагает Н. С. Хрущеву нижеследующее. «Американцы лучше поймут Вас, если Вы также станете капиталистом. Вряд ли найдется человек в Америке, который поверит, что кто-либо собирается сжечь свой амбар, который он только что приобрел».

Мы не собираемся вступать в споры с Мари К. Гелнет по поводу существа ее предложения. Надо быть очень далеким от реальности человеком, чтобы предлагать Первому секретарю Центрального Комитета Коммунистической партии Советского Союза купить на 500 долларов акций и, таким образом, «устроить свою жизнь». Нас удивило другое. Ведь Мари К. Гелнет тоже печется о мире. Смотрите, как пишет она: **«Вряд ли найдется человек в Америке, который поверит, что кто-либо собирается сжечь свой амбар, который он только что приобрел».**

Вольно или невольно, но автор этого письма передал по сути философию внешнеполитической линии Соединенных Штатов. Подчинить все себе через доллары, которыми располагает Америка, и, таким образом, привести мир к успокоению. Ох, сколько уж раз это было испробовано! И сколько раз эта философия и практика терпели банкротство. Мы не спрашивали у Никиты Сергеевича Хрущева, собирается ли он приобретать акции через г-жу Гелнет. Ни один гражданин свободного социалистического мира даже не дотронется до этих акций, потому что мы знаем, чем пахнут американские доллары, особенно если вам обещают, что путем особых финансовых операций на один доллар вы можете получить два.

А почтальон все звонит и звонит у дверей советского представительства. И сейчас, когда пишутся эти строки, все новые и новые желтые конверты телеграмм, все новые письма ложатся на столы.

ЭКОНОМИЧЕСКИЕ ЗНАНИЯ — ВСЕМ ТРУДЯЩИМСЯ

Историческое постановление ЦК КПСС «О задачах партийной пропаганды в современных условиях» стало основой всей нашей идеологической работы. В нем подчеркнуто огромное значение, которое придается экономической учебе в современных условиях. Внимание партийных организаций должно быть заострено на задачах партийной пропаганды, глубокого изучения законов развития социалистического хозяйства и особенно на путях создания материально-технической базы коммунизма, дальнейшего совершенствования производственных отношений.

Июльский Пленум ЦК КПСС подвел итоги работы промышленности и транспорта за полтора года, прошедшие после XXI съезда КПСС. Эти итоги еще раз показали всему миру, какой мощный подъем испытывает ныне наша великая Родина. Успешно выполняется грандиозный семилетний план развития народного хозяйства. Советский Союз уверенно набирает темпы в экономическом соревновании с капиталистическими странами. Жизнь ежедневно подтверждает победоносность коммунистической идеологии, которая овладела умами миллионов людей и превратилась в один из решающих факторов в борьбе за мир, демократию и социализм. Именно поэтому на данном этапе коммунистического строительства особое внимание уделяется изучению вопросов экономики социалистического производства.

Кадры, вооруженные экономическими знаниями, имеют возможность лучше разбираться в вопросах экономического строительства в нашей стране, наиболее полно использовать преимущества социалистической системы, быстрее добиваться роста производительности труда, непрерывного повышения материального и культурного уровня трудящихся.

Коммунистическая партия поставила перед советским народом боевую задачу — ускорить темпы технического прогресса, наиболее полно и всесторонне использовать все резервы и возможности, имеющиеся в распоряжении промышленности, транспорта и сельского хозяйства. Эти задачи будут успешно решены, если наши кадры, все трудящиеся энергично возьмутся за изучение экономической теории и глубоко овладеют ею.

Именно этим вопросам было посвящено Всесоюзное совещание, созванное отделом пропаганды и агитации ЦК КПСС в июле текущего года в Москве.

В пропаганде экономических знаний большой опыт, накопили партийные организации Московской, Львовской и других областей. Достаточно сказать, что в прошлом учебном году вопросы экономической теории изучало более 400 тысяч москвичей. Московский городской комитет партии поддержал растущее желание рабочих изучать основные вопросы экономики. В начальных экономических школах и кружках занималось более 320 тысяч рабочих. Занятия этих кружков и школ проходили в основном на производственных участках, в бригадах и сменах. Их программа предусматривает семь тем: «Учись хозяйствовать», «Государственный план — закон развития производства», «Повышение производительности труда — путь к изобилию», и другие. Необходимо отметить, что такая форма учебы в значительной мере способствует широкому развертыванию соревнования за получение званий коллективов и ударников коммунистического труда.

Хороший опыт в деле пропаганды экономических знаний на селе имеет Львовская областная партийная организация. Работники сельского хозяйства этой области обязались выполнить семилетку за четыре года. Действенную помощь в реализации этого обязательства оказывает широкая пропаганда экономических знаний среди колхозников и рабочих. Областная партийная организация поставила своей задачей вооружить в ближайшие годы основами экономических знаний всех колхозников и рабочих совхозов. С этой целью в звеньях, бригадах и на фермах созданы повсеместно начальные экономические школы и кружки. Уже сейчас во многих районах почти все колхозники овладевают основами экономических знаний. Экономическая учеба оказывает благотворное воздействие на улучшение деятельности сельскохозяйственных предприятий.

К сожалению, надо отметить, что партийные организации нашей республики, в том числе и города Тбилиси, крайне редко используют эту весьма действенную форму экономической учебы. Между тем следовало бы учесть опыт наших друзей и создать на производственных участках, в бригадах, сменах, звеньях, фермах и отделениях начальные экономические школы и кружки, вовлечь в них широкую массу беспартийных товарищей. Это поможет трудящимся научиться мыслить экономически и еще лучше выполнять задания семилетки.

Многие партийные организации нашей республики более активно ведут пропаганду экономических знаний, нежели это имело место в прошлые годы. Широкое распространение получили такие формы пропаганды экономических знаний, как лектории, теоретические конференции, университеты технического прогресса и др.

Необходимо подробнее поговорить о них, так как эти формы пропаганды экономических знаний получили широкое распространение после январского постановления ЦК КПСС. Дело в том, что в отдельных партийных организациях, как, например, в Богдановском районе, недостаточно используют эти формы пропаганды. Нам необходимо широко распространять опыт, накопленный не только в нашей республике, но и за ее пределами. Например, Горьковская областная партийная организация широко использует в практике своей работы постоянно действующие экономические конференции, созданные при партийных организациях крупных промышленных предприятий. Что касается Ленинградской партийной организации, то экономические конференции проводятся здесь при райкомах партии. Для их подготовки и проведения выделены специальные комиссии в составе 11—13 товарищей. Подобные комиссии создаются также в цехах и отделах предприятий. До проведения конференции организуется сбор предложений. В цехах, отделах, мастерских устраиваются беседы по вопросам, выдвинутым на конференциях или предназначенным для обсуждения на конференциях. Подготовленные таким образом конференции более действенны и ощутимо помогают улучшению производства.

Значительной перестройки требует работа вечерних университетов марксизма-ленинизма. При вечерних университетах обязательно должны быть экономические факультеты. В сельскохозяйственных районах эти университеты должны создавать свои филиалы для подготовки местных кадров. Руководителям вечерних университетов марксизма-ленинизма следует давать районным комитетам партии свои заключения о том, на какой пропагандистской работе можно использовать того или иного товарища, окончившего курс обучения. Это надо сделать обязательно, так как практика показывает, что большинство выпускников совершенно оторвано от пропагандистской работы.

Расширение рамок партийной пропаганды, преодоление ее узости и ограниченности — очень серьезная проблема, для решения которой мы должны использовать все формы и средства. Практика убеждает нас в том, что изучение основ конкретной экономики способствует развитию инициативы рабочих и колхозников, вызывает у них большую тягу к знаниям, к овладению техникой. Районные комитеты партии, и в особенности их отделы пропаганды и агитации, должны возглавить дело пропаганды экономических знаний. В методических советах пропагандистов, созданных при кабинетах и домах политического просвещения партийных комитетов, одной из основных секций должна стать секция пропаганды конкретной экономики.

Огромное значение приобретает лекционная пропаганда. В тематике лекций все большее место должны занимать актуальные вопросы конкретной экономики. Особое внимание партийным комитетам следует обратить на подбор аудиторий для той или иной лекции. Бывает, что лекция по атеистическим вопросам, предназначенная для верующих, читается в аудитории, состоящей сплошь из неверующих. Спрашивается — к чему им такая лекция?

На современном этапе развития нашего общества партия со всей остротой ставит вопрос перед всеми работниками идеологического фронта о результативности пропаганды. Задача заключается в том, чтобы партийные организации, лекторы, пропагандисты, руководители теоретических семинаров, агитаторы тесно связывали изучение революционной теории с жизнью народа, его творчеством.

Партийные организации нашей республики накопили немалый опыт ведения агитационно-пропагандистской работы среди всех слоев населения. Например, Ленинский райком партии города Тбилиси ввел в практику чтение лекций и докладов в бывших избирательных участках. Это правильно, так как именно там находится основная масса населения. Партийным организациям необходимо уже в нынешнем учебном году создать среди домохозяек школы и кружки по изучению текущей политики. Не следует при этом забывать о пенсионерах, многие из которых имеют большой опыт пропагандистской работы и могут успешно вести ее по месту жительства.

Известно, что в партийном просвещении центральной фигурой является пропагандист. В. И. Ленин писал: «Искусство всякого пропагандиста и всякого агитатора в том состоит, чтобы наилучшим образом повлиять на данную аудиторию, делая для нее известную истину возможно более убедительной, возможно нагляднее и тверже запечатлеваемой».

Для того чтобы пропагандист смог выполнить свою почетную обязанность, он должен учиться, повышать свой идейно-теоретический уровень, ежедневно совершенствовать пропагандистское мастерство. Деятельность партийного пропагандиста благородна и почетна. Пропагандисты помогают советским людям изучить законы развития общества, понять внутреннюю и внешнюю политику партии и правительства. У нас есть немало пропагандистов, которые серьезно, с полной ответственностью относятся к порученному им делу, успешно справляются со своей задачей. Но вместе с тем известны и такие факты, когда работа пропагандистов, кружков, школ и семинаров по изучению конкретной экономики страдает существенными недостатками. Порой работа ограничивается лишь изучением чисто экономических проблем, в других случаях наблюдается увлечение узким практицизмом. Оба эти недостатка одинаково вредны и должны быть изжиты.

Завтра начинается новый учебный год в системе партийного просвещения.

Нет сомнения в том, что партийные организации нашей республики, многочисленная армия пропагандистов и идеологических работников приложат все силы, чтобы успешно решить поставленную партией задачу: дать всем трудящимся знание основ экономики.

К. ЧЕЛИДЗЕ,
заведующий Республиканским домом политического просвещения ЦК и ТК КП Грузии;
Г. КАЧКАЧИШВИЛИ,
пропагандист.

Боржом—рекомендую...

ВСЕМ нам — всем, кто сидел у радиоприемников в тот день и напряженно слушал знакомый голос, раздававшийся из далекого Нью-Йорка, казалось, будто мы находимся на заседании Генеральной Ассамблеи, будто видим Никиту Сергеевича на высокой трибуне, будто ощущаем напряженную атмосферу, царившую в огромном зале... Нам слышался троекратный стук молоточка председательствующего, а затем резкие, обличающие слова оратора, совершившего десятидневное путешествие через моря и континенты, прежде чем подняться на эту трибуну.

Удивительная, звонкая тишина. И снова Никиты Сергеевича, брошенные в тишину: о том, что надо положить конец колониализму, о том, что следует уничтожить оружие, распустить армии, и о том, что нет на земном шаре страны, лучше нашей, Советской...

И вдруг Никита Сергеевич на миг умолкает, и мы слышим, как с бульканьем льется вода в стакан, как ставятся стакан и бутылка на место, а вслед затем произносится реплика, после которой зал долго смеется и аплодирует.

— Очень хороший боржом, — говорит Никита Сергеевич. — Это советская минеральная вода. Кто не пробовал, рекомендую попробовать.

Аплодисменты долго не умолкают, а в это время армия фотографов лихорадочно щелкает затворами, работники телестудий наводят камеры, журналисты делают записи в блокноты...

Дорогие товарищи, ведь это нашу боржомскую воду похвалил Никита Сергеевич на весь мир!

* * *

...Боржомское ущелье столь живописно, что его красот коснулось перо многих великих поэтов. Их вдохновляли густые сосны и высокие горы, и то быстротечные, то тихие, смирные притоки старушки Куры—Боржомула и Гуджаретисцхали, несущие свои воды у склонов гор. Там, в ущелье, на высоте 850 метров над уровнем моря, и расположился небольшой город Боржоми — родина прославленной минеральной воды.

Удивительные истории рассказывают об этой воде, о том, как была она найдена, о ее целебных свойствах.

Говорят, что в 1829 году ее обнаружили солдаты херсонского гренадерского полка. Их послали в Боржомское ущелье для заготовки дров и древесного угля. Однажды солдаты обнаружили в дремучем лесу источник и стали не только часто пить из него воду, но и привозить ее в полк. Когда командир полка Попов заболел, он принял ванну из боржомской воды. Ванна понравилась, минеральная вода была приятна. Принял еще одну, и еще... Одним словом, Попов почувствовал, что болезнь идет на убыль, и стал рекомендовать боржомскую воду знакомым. А в 1838 году аптекарь Вильемс, любитель экспериментов, произвел химический анализ воды. Анализ дал неожиданные результаты, но они не тронули «каменного сердца» медицинского ведомства.

Спустя 3 года после экспериментов аптекаря, с помощью боржомской воды, излечились сначала дочь наместника на Кавказе Екатерина Головина, вслед затем ее высокопоставленный папаша Евгений Головин, и с той поры источник № 1 стали называть Екатерининским, а источник № 2 — Евгеньевским.

В течение ряда лет врач полка грузинских гренадеров Амиров назначал солдатам, страдавшим хроническими заболеваниями, боржомскую минеральную воду. Они уже не только принимали ванны, но и пили ее. При этом солдаты чувствовали облегчение.

С тех пор так называемое «питьевое лечение» боржомской водой стало популярным, и начались наблюдения над ее лечебными свойствами.

Обо всем этом поведал мне заместитель директора Научно-исследовательского института курортологии и физиотерапии профессор Дмитрий Васильевич Джавахишвили. Я спросил:

— Есть ли у боржомской воды соперники?

— Есть, — ответил Дмитрий Васильевич.—Виши. Французская минеральная вода.

— Она лучше боржомской?

— Нет. Лучше боржомской минеральной воды в мире не существует. Прежде всего, бутылочная боржомская вода куда приятнее на вкус, чем виши. Вы, конечно, обратили внимание на то, что ее любят пить и здоровые люди, особенно летом, чтобы утолить жажду. А кроме того...

И Дмитрий Васильевич стал сравнивать физико-химический состав вод виши и боржоми, их целебные свойства. Оказывается, в боржоми отсутствуют фосфорнокислые и мышьяковисто-кислые соли натрия. В виши их много. Это плюс для боржомской и минус для вишийской воды.

— А велик ли запас источников?

— Велик ли? — переспрашивает профессор. — Боржомской воды хватит многим поколениям. Даже при таком большом спросе на нее, как теперь.

Спрос этот, действительно, огромен. Из боржомских источников «извлекается» 355 тысяч литров минеральной воды в сутки. И ее все равно не хватает. Во всем мире почувствовали вкус боржома, его волшебные лечебные качества, и со всех концов земли приходят запросы:

— Шлите боржом!

— Шлите боржом! — говорят жители Монгольской Народной Республики.

— Шлите боржом! — просят иранцы.

— Шлите боржом!—телеграфируют из Германской Демократической Республики, из Венгрии, Польши, Кореи...

Упакованные ящики с чудодейственной водой грузят в вагоны, на пароходы, самолеты.

А недавно пришли новые заявки: Соединенные Штаты Америки и Канада тоже хотят пить советский боржом. В будущем году им будет отгружено 2 миллиона бутылок.

И, конечно же, самой большой популярностью пользуется боржомская вода в Советском Союзе. 15.600 тысяч бутылок боржоми в год получают Москва и Московская область. Примерно, 45 миллионов бутылок отправляется в города Российской Федерации и Украины, Белоруссии и Армении, Азербайджана и Молдавии, в республики Средней Азии, Прибалтики, в села, рабочие поселки...

В этом году наливочный завод в Боржоми имел немалый план: он должен был выпустить 87.160 тысяч бутылок. Но близится 43-я годовщина Великой Октябрьской революции, 40-летие установления Советской власти в Грузии, и коллектив завода, став на трудовую вахту, взял на себя повышенные обязательства. Уже не 87, а 93 миллиона бутылок боржомской воды решил он выпустить в нынешнем году. А к концу семилетия, в 1965 году, когда удастся расширить предприятие и заменить оборудование более совершенным, мощность боржомского наливочного завода достигнет небывалой цифры: 140 миллионов бутылок в год!

Покупатели? Их будет более чем достаточно. Вот стоят со стаканами тбилисцы—наш фотокорреспондент заснял их в специализированном магазине «Боржомская вода». Уже наступили прохладные дни, а магазин полон. Летом продавцы едва успевают раскупоривать бутылки. В тресте «Грузминфруктвод» подсчитали, что тбилисцы выпивают в год 10.125 тысяч бутылок боржоми. И просят еще...

* * *

Как и прежде, Боржомское ущелье покрыто дремучими лесами, но место, где некогда солдаты гренадерского полка нашли чудесную воду, излечившую их командира, превратилось в красивый, благоустроенный курортный город Боржоми. В Боржоми и его окрестностях шесть санаториев для взрослых, пять для детей, пансионат, две поликлиники, бальнео-физиотерапевтическая лечебница, два дома отдыха. В прошлом году в Боржоми лечилось и отдыхало свыше 22 тысяч рабочих, служащих, интеллигентов. Они приезжали из разных уголков страны, из различных стран мира «на воды», лучшие врачи - курортологи были к их услугам. С помощью боржомской воды лечились хронически больные желудком, страдающие язвой желудка и двенадцатиперстной кишки, те, у кого повышенная кислотность, кто болеет диабетом, подагрой, кто хочет похудеть... И все они возвращались с курорта, довольные лечением.

* * *

О многих чудесных качествах боржомской воды можно поведать читателю. Она обладает целебными свойствами, утоляет жажду. Никита Сергеевич рекомендовал ее делегатам Генеральной Ассамблеи. Возможно, кое-кому из них она поможет охладить чрезмерный воинственный пыл, возможно, кое на кого подействует отрезвляюще...

Так пейте боржоми на доброе здоровье! Рекомендуем — отличная минеральная вода...

Л. РОСТОВЦЕВ.

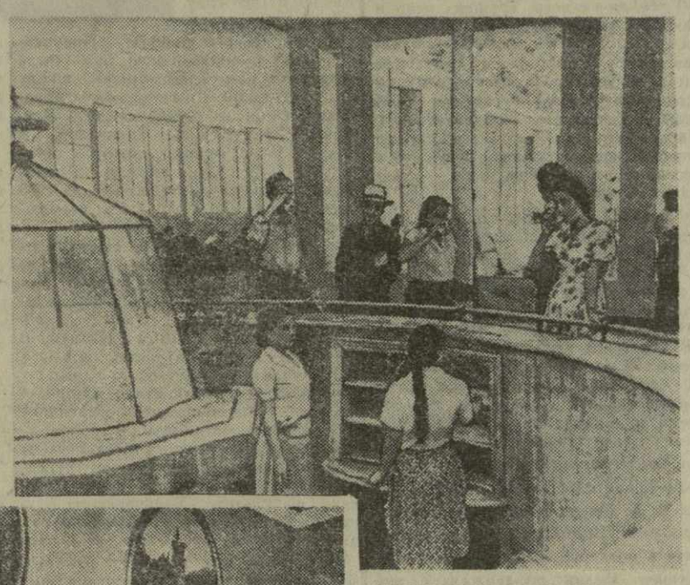

На снимках: вверху — у минерального источника в Боржоми. Внизу — в тбилисском специализированном магазине «Боржомская вода».

Фото В. Столярова и В. Черкасова. (Фотохроника ГрузТАГа).

Всесоюзное совещание по сейсмостойкости

28 сентября в Тбилиси открылось всесоюзное совещание по снижению стоимости и улучшению качества сейсмостойкого строительства. Оно организовано Академией строительства и архитектуры СССР совместно с Научно-техническим обществом строительной индустрии. Для обсуждения важнейших вопросов борьбы с разрушительными последствиями землетрясений с соблюдением экономии в строительстве в столицу Грузии съехалось свыше 300 специалистов из Москвы, Ленинграда, Киева, Минска, Ташкента, Алма-Аты, Фрунзе, Хабаровска, Улан-Удэ, Южно-Сахалинска и многих других городов Советского Союза.

Институт строительного дела Академии наук Грузинской ССР является головным институтом по сейсмостойкости сооружений. В этой области он координирует работы научных учреждений всего Советского Союза. Поэтому Тбилиси был выбран местом проведения совещания.

Вступительным словом совещание открыл действительный член Академии строительства и архитектуры СССР В. Насонов (Москва).

С докладом о задачах в области сейсмостойкого строительства в текущем семилетии выступил действительный член Академии строительства и архитектуры СССР, академик Академии наук Грузинской ССР К. Завриев (Тбилиси).

После докладов с сообщениями, освещающими различные стороны строительства зданий и сооружений в сейсмических районах, выступили представители Казахстана, Узбекистана, Азербайджана, Грузии, Туркмении, Молдавии.

Всесоюзное совещание по снижению стоимости и улучшению качества сейсмостойкого строительства продлится до 1 октября.

(ГрузТАГ).

На снимке: закладка силоса наземным способом в колхозе села Вазисубани Гурджаанского района.

Фото Г. Вахтангадзе.

ЗАВТРА НАЧАЛО УЧЕБНОГО ГОДА В СИСТЕМЕ ПАРТИЙНОГО ПРОСВЕЩЕНИЯ

Межрайонные семинары

В Доме политического просвещения Кутаисского городского комитета партии были проведены межрайонные курсы переподготовки пропагандистов. Пропагандисты прослушали обзорные лекции по истории КПСС и международному положению.

Кроме теоретических занятий, проводились семинарские занятия.

ПОДОБРАНЫ ОПЫТНЫЕ ПРОПАГАНДИСТЫ

Готовясь к новому учебному году в сети партийного просвещения, партбюро кожзавода № 1 (секретарь партбюро Г. Вашакидзе) тщательно продумало, как лучше воплотить в жизнь постановление ЦК КПСС «О задачах партийной пропаганды».

Парторганизация предприятия привлекла к политической учебе весь беспартийный актив. Ныне в системе партийного просвещения будет заниматься свыше 90 человек, из них 32 беспартийных товарища.

Как парторганизация кожзавода № 1 встречает новый учебный год в системе партийного просвещения?

Продолжит работу двухгодичный кружок по изучению основ политических знаний. Истекший учебный год прошел в этом кружке организованно. Пропагандист сумел заинтересовать занимавшихся здесь малоподготовленных рабочих, возбудить у них стремление к знаниям. Руководителем кружка будет по-прежнему П. Вепхвадзе, подготовленный и опытный пропагандист.

Новыми звеньями политической учебы на заводе явятся две начальные экономические школы и два семинара.

Многие беспартийные рабочие пожелали по примеру москвичей, изучать основы экономических знаний. Для них организованы начальные экономические школы на грузинском и русском языках, в которых будет заниматься около 30 рабочих. Пропагандистами этих школ партбюро утвердило А. Маргвелашвили — начальника дубильного цеха и О. Ованесяна — главного энергетика завода.

На заводе организованы и высшие формы партийной учебы — семинары. Для тех, кто закончил в прошлом году изучение истории КПСС в кружке, организован семинар по вопросам международного коммунистического и рабочего движения. Участниками семинара будут рабочие и служащие со средним и высшим образованием. Руководителем семинара утвержден И. Небиеридзе — главный механик завода.

Для инженерно-технического персонала, закончившего программу двухгодичного семинара конкретной экономики, организован семинар по вопросам технического прогресса в семилетке.

Стать слушателем вновь организованного семинара пожелали, помимо всех ранее занимавшихся, еще семь инженерно-технических работников. Руководить семинаром будет главный инженер завода Р. Манденов.

Первого октября на кожзаводе № 1 вводится семичасовой рабочий день. Большая идеологическая работа, которая повседневно проводится на этом предприятии, должна стать еще более углубленной и плодотворной, чтобы полнее удовлетворить возросшую тягу к знаниям, лучше способствовать подъему всей производственной работы.

М. ЖИВОТИНСКАЯ.

По следам выступлений „Зари Востока“

„Откройте детям сердца!“

Коллегия Министерства просвещения Грузинской ССР обсудила материалы рейда «Зари Востока», опубликованные 14 сентября под заголовком «Откройте детям сердца!», и признала выступление газеты о недостатках в работе 4-й тбилисской школы-интерната правильным.

Школьное здание, вступившее в строй к новому 1960—1961 учебному году, находится в запущенном состоянии. Двери, стены, окна классных комнат загрязнены. Личная гигиена детей неудовлетворительна. Воспитатели не обеспечивают должного ухода за детьми, не соблюдается режим дня.

Директор школы-интерната Г. Долгорук не смог обеспечить должного руководства школой-интернатом, не сумел сплотить коллектив и создать нормальные условия для обучения и воспитания учащихся.

Зам. директора по хозяйственной части Г. Кекелидзе, назначение которого не было оформлено приказом Министерства просвещения Грузинской ССР, оказался бездельником.

Строители до сих пор не смогли ликвидировать недоделки. Неудовлетворительно также снабжение школы-интерната водой.

С целью ликвидации недостатков в работе 4-й школы-интерната принят ряд мер:

Директор школы - интерната Г. Долгорук освобожден от работы.

Директору школы - интерната В. Хржановскому поручено в кратчайший срок принять меры для сплочения коллектива и ликвидации недостатков, обеспечить строгое соблюдение режима дня и санитарно-гигиенических условий, создать нормальные условия для обучения и воспитания детей.

Тбилисскому отделу просвещения предложено систематически проверять работу 4-й школы-интерната, оказывать практическую помощь, пересмотреть состав педагогического и административного персонала.

Начальнику отдела капитального строительства министерства А. Гадуа предложено принять решительные меры для выполнения неоконченных работ на строительстве школы-интерната.

Заведующему отделом просвещения исполкома Орджоникидзевского района В. Джикия поручено прикрепить к 4-й школе-интернату одного из инспекторов для оказания практической помощи.

Контроль за выполнением намеченных мероприятий возложен на начальника Управления школ-интернатов и детских домов В. Чинчаладзе.

Расширяется сфера влияния

В Самтредской районной партийной организации хорошо подготовились к началу занятий в системе партийного просвещения. В прошлом учебном году в первичных партийных организациях района работало 25 кружков по изучению конкретной экономики, а сейчас их создано 42. Число школ по изучению основ экономических знаний увеличилось с 14 до 26.

Характерна для нынешнего учебного года усилившаяся тяга широких масс трудящихся к экономическим знаниям. В кружках, политшколах и в семинарах будет заниматься более 1.000 беспартийных рабочих, служащих, инженерно-технических работников. В местном промышленном комбинате, например, кружок по изучению основ экономических знаний целиком состоит из беспартийных рабочих и служащих. Им будет руководить инженер - технолог коммунист О. Цирекидзе.

Райком партии и первичные партийные организации уделяют большое внимание подбору, расстановке и воспитанию пропагандистских кадров.

При кабинете политического просвещения райкома партии в течение всего года будет работать постоянно действующий семинар пропагандистов.

И. ГОГОЛАДЗЕ.

„ДЕНЬ МИРА ВТОРОЙ“

Репортаж из редакции газеты „Известия“

МОСКВА, 27. (Корр. «Зари Востока»). 25 лет тому назад по инициативе А. М. Горького была создана книга «День мира», на страницах которой были запечатлены события, происшедшие на земном шаре за один день, — 25 сентября 1935 года.

Редакция газеты «Известия» обратилась с призывом создать книгу «День мира второй», в которой нашли бы отражения самые примечательные события, которые произойдут на земле 27 сентября 1960 года. Это предложение было горячо принято во всех уголках мира.

И вот долгожданный день наступил.

...Мы в редакции газеты «Известия». 6-й этаж. Здесь расположилась группа «Дня мира второго», своего рода генеральный штаб, собирающий материалы для будущей книги.

20.00 по московскому времени. Сколько писем было получено сегодня в адрес «Дня мира»? На этот вопрос зав. отделом писем Н. Л. Сержантов выразительным жестом указывает на огромные бумажные мешки с полученной почтой.

— Свыше тысячи, но основной «урожай», очевидно, будет поступать в ближайшие дни из наиболее отдаленных районов, — говорит он. — Сейчас мы отбираем самое интересное.

— Многое уже вошло в подборку, которая будет опубликована в завтрашнем номере, — поясняет один из руководителей группы В. П. Гольцев. — Кстати, ряд материалов из почты, поступившей сегодня до 14 часов, мы напечатали в сегодняшнем номере. В том числе и сообщение из Тбилиси о присвоении группе учителей звания заслуженных учителей Грузинской ССР и заслуженных учителей профтехнического образования Грузинской ССР.

В отдел заходят репортеры, фотокорреспонденты, они сдают материалы, получают задания.

— Идея создания книги нашла самый широкий отклик среди читателей, — сказал нам член редколлегии и зав. группой «День мира» Ю. К. Филонович. — Письма трудящихся — наш основной источник информации. Кроме того, нас горячо поддержали многие редакции газет и журналов, как советских, так и зарубежных.

— В качестве добровольных помощников, — продолжает Юрий Константинович, — у нас сотрудничает около 60 студентов факультета журналистики. Они дежурят на аэродромах, вокзалах, в родильных домах, на телеграфе или просто на улице. Кроме того, мы объявили конкурс на лучший снимок этого дня.

Юрий Константинович предлагает ознакомиться с письмами и телеграммами, грудой наваленными на его столе. Вот некоторые из них:

«Тюмень. Сегодня здесь началось испытание первого агрегата построенной тепловой электростанции».

«Нальчик, 27. На высотную обсерваторию «Тераскол» на Эльбрусе съехались виднейшие ученые-геофизики страны, которые в течение трех дней проведут здесь научную юбилейную сессию, посвященную 25-летию эльбрусской обсерватории Академии наук СССР. Среди гостей — академик, Герой Советского Союза Е. К. Федоров, профессора С. Ф. Родионов, И. А. Хвостиков, директор Кабардино-Балкарского отделения института прикладной геофизики Г. К. Сулаквелидзе».

«Ленинград. Сегодня вывезено и уничтожено 17 мин и снарядов с мест бывших сражений».

«Якутск. На полюсе холодно, сегодня мы с превышением почти на 2 процента выполнили годовой план добычи золота».

А что произошло в этот день за рубежом?

Мы в кабинете исполняющего обязанности редактора иностранного отдела М. Г. Стуруа.

— Все наши зарубежные корреспонденты и корреспонденты ТАСС передадут свои информации о «Дне мира». Кроме того, мы попросили их прислать все те газеты и журналы, которые вышли в этих странах 27 сентября. Они организовали ряд интервью с ведущими зарубежными государственными и политическими деятелями. Естественно, что главной темой дня является выступление Н. С. Хрущева на Генеральной Ассамблее ООН. Из Нью-Йорка мы уже получили ряд интересных интервью. Каких? Этого я вам не скажу, — шутит собеседник, — это пока является нашей редакционной тайной.

— Наши сотрудники, — продолжает он, — внимательно следят за откликами зарубежных телеграфных агентств. Дело не обходится и без курьезов. Некоторые западные органы печати, прочитав, что мы будем отмечать «День мира» 27-го, не разобравшись в чем дело, подняли вокруг него нездоровую шумиху, утверждая, что в этот день произойдет «что-то особенное». Мы много смеялись, когда узнали из сообщения «Юнайтед пресс Интернейшнл», что управление центральной разведки США также готовится... ко дню мира.

Но, конечно, самую большую помощь нам оказывают друзья— журналисты социалистических стран. Познакомьтесь, Михаил Радговский, заместитель главного редактора польской газеты «Политика».

Радговский: Я сегодня разговаривал с редакторами наших газет, и все, что нам показалось самым интересным, мы предложили вниманию газеты «Известия». Польские журналисты с особым интересом встретили идею создания этой книги. Вы помните, раздел Польши в первой книге был озаглавлен так: «Польша во тьме». Сегодня мы рассказываем о новой жизни нашего народа.

...Бесконечным потоком идут посетители. Среди гостей редакции— академик Н. В. Цицин, который рассказал о новейших достижениях биологической науки, заместитель директора Центральной аэрологической обсерватории Г. И. Голышев, академик В. А. Трапезников говорят о путях развития советской автоматики. Герой Советского Союза Э. Т. Кренкель делится воспоминаниями в связи с его телеграммами, вошедшими в первую книгу 25-летней давности.

«День мира второй» приближается к концу. Стрекочет кинокамера. Ведь параллельно с книгой уже создается и фильм «Время, события, люди», автором сценария которого также является редакция «Известий».

...24.00. Наша планета совершила еще один оборот вокруг своей оси. Чем же был примечателен для вас этот день? Пишите: Москва, редакция газеты «Известий», «День мира».

Для меня, журналиста, он был примечателен тем, что я впервые получал интервью у журналистов.

Г. БАДРИДЗЕ.

Выполнение плана

Трудящиеся Каспского района к 24 сентября на 100,2 процента выполнили годовой план продажи государству семечковых плодов.

* * *

Трудящиеся Лагодехского района с большим превышением выполнили годовой план продажи государству шелковичных коконов. Вместо предусмотренных планом 146 тонн государству продано 170,05 тонны шелковичных коконов. (ГрузТАГ).

Трест „Ткибулуголь“ выполнил девятимесячный план

ТКИБУЛИ, 29. (ГрузТАГ). Трест «Ткибулуголь» на два дня раньше срока выполнил девятимесячную производственную программу. В результате внедрения ряда рационализаторских предложений, механизации трудоемких процессов, бережного расходования материалов получено свыше полутора миллионов рублей экономии. Эта сумма внесена в Республиканский фонд семилетки.

Тысячи тонн угля добыли в счет октября коллективы шахт имени Калинина, имени Ленина и гелатской.

НАГРАДЫ ЛУЧШИМ РАЦИОНАЛИЗАТОРАМ

Недавно Совет народного хозяйства Грузинской ССР и президиум Грузинского республиканского Совета профсоюзов рассмотрели итоги соревнования изобретателей и рационализаторов предприятий Совнархоза Грузинской ССР за 1-й квартал нынешнего года.

Денежной премией в размере 5.000 рублей награжден Закавказский металлургический завод имени И. В. Сталина (директор тов. Шарадзенидзе, председатель завкома тов. Сургуладзе). Премия в размере 2.000 рублей присуждена Тбилисскому жирокомбинату.

Денежной премией отмечены также Тбилисская табачная фабрика № 1 и Потийский завод гидромеханизмов.

Ряду коллективов присвоено звание «Лучшая творческая бригада» и присуждены первые денежные премии. На Тбилисской табачной фабрике № 1 этого звания удостоена бригада в составе У. Хапава, А. Чебанова, М. Нуцубидзе, Е. Соломко, А. Горецкого и Г. Левашева, на табачной фабрике № 2 — А. Кекелия, В. Мампория, Т. Карапетян, П. Павлова и Н. Дзидзигури; на Закавказском металлургическом заводе имени И. В. Сталина — бригада в составе С. Сихарулидзе, В. Грачева и С. Чумбуридзе.

Вторые денежные премии получили коллективы бригад изобретателей и рационализаторов с Зестафонского завода ферросплавов, Руставского азотнотукового завода, Тбилисского камвольно-суконного комбината «Советская Грузия».

МЕЖДУНАРОДНАЯ ЖИЗНЬ

Премьер-министр ХРУЩЕВ ясно и конкретно указал путь, по которому должна идти ООН

★ ★ ★ ★

В генеральном комитете

НЬЮ-ЙОРК, 29 сентября. (ТАСС). Вчера вечером генеральный комитет продолжал свою работу по обсуждению повестки дня Генеральной Ассамблеи. Комитет рекомендовал внести в повестку дня Генеральной Ассамблеи следующие вопросы: вопрос о положении в Республике Конго; декларация о предоставлении независимости колониальным странам и народам, внесенная делегацией Советского Союза, а также предложенный американской делегацией пункт под названием — Африка и программа ООН по обеспечению независимости этих стран.

Генеральный комитет закончил работу по распределению пунктов повестки дня для обсуждения их в различных комитетах Генеральной Ассамблеи и на ее пленарных заседаниях. Выступая по этому вопросу, представитель Советского Союза В. А. Зорин заявил, что вопрос о разоружении, декларацию о предоставлении независимости колониальным странам и народам, вопрос об угрозе всеобщему миру, создаваемой агрессивными действиями США в отношении СССР, а также вопрос о положении в Республике Конго должны обсуждаться на пленарных заседаниях Генеральной Ассамблеи, так как эти вопросы являются наиболее важными и их обсуждение должно проходить полно, всесторонне и авторитетно. Советская делегация решительно возражала против обсуждения вообще и на пленарном заседании Генеральной Ассамблеи в частности так называемых «венгерского» и «тибетского» вопросов, которые поведут Генеральную Ассамблею по пути «холодной войны».

Представители Румынии и Болгарии поддержали советскую делегацию.

Выступившие затем представители США, Англии, Канады, Цейлона и некоторые другие делегаты настаивали на обсуждении вопроса о разоружении в первом комитете Генеральной Ассамблеи где, по их мнению, эту проблему можно было бы обсудить более «тщательно» и «в спокойной обстановке». Делегаты США, Англии, Канады продолжали настаивать на обсуждении на Ассамблее «венгерского» и «тибетского» вопросов. Представитель Югославии высказался за обсуждение положения в Республике Конго, вопроса о разоружении и декларации о предоставлении независимости колониальным странам и народам—как наиболее важных вопросов — на пленарных заседаниях Генеральной Ассамблеи.

Единогласно было принято решение о том, чтобы обсудить положение в Республике Конго на пленарном заседании Генеральной Ассамблеи.

В результате использования механического большинства американской делегации удалось протащить решение, согласно которому вопрос о разоружении, декларация о предоставлении независимости колониальным странам и народам, а также вопрос об угрозе всеобщему миру, создаваемой агрессивными действиями США в отношении СССР, будут рассматриваться не на пленарных заседаниях Ассамблеи, а в первом комитете. Пункт повестки дня — Африка и программа ООН по обеспечению независимости этих стран—будет рассматриваться в первом комитете. Так называемые «венгерский» и «тибетский» вопросы вынесены на рассмотрение на пленарных заседаниях Генеральной Ассамблеи.

На этом генеральный комитет закончил свою работу.

Обеспечить прочный мир

«Мы требуем принятия и немедленного осуществления советских предложений о всеобщем и полном разоружении, мы настаиваем на полном искоренении колониализма», — говорится в резолюции 60 тысяч участников мирной манифестации, прошедшей в чехословацком городе Остраве. Эти слова выражают чаяния всех народов мира, они слышатся во всех уголках земного шара, они не сходят со страниц мировой печати, которая продолжает отводить много места материалам, посвященным работе XV сессии Генеральной Ассамблеи ООН.

Поддержка советских предложений, борьба за их осуществление, пишет в передовой чехословацкая газета «Обрана лиду», лучшим образом отвечает нашей политике и интересам. Советский Союз и остальные социалистические страны, подчеркивает другая чехословацкая газета — «Праце», стоя во главе миролюбивых сил, ведут ныне решительную борьбу за прочный мир и разоружение. Эта борьба не прекратится до тех пор, пока не будет достигнуто всеобщее и полное разоружение, пока не будет обеспечен прочный и длительный мир.

«Руководители социалистических и бывших колониальных стран разоблачают империализм перед форумом Генеральной Ассамблеи ООН», — под таким заголовком венгерская газета «Непсабадшаг» публикует материалы сессии. Газета подробно излагает речи Г. Георгиу-Деж, Мехмета Шеху, Фиделя Кастро, Г. А. Насера и В. Гомулки.

Особое место газета отводит выступлению Н. С. Хрущева на обеде у С. Итона. Ему предпосылается крупный через всю полосу заголовок: «Будем соревноваться за подъем благосостояния народов».

Правление объединения демократических юристов Германии в телеграмме Генеральной Ассамблее ООН выражает надежду, что предложения главы Советского правительства, направленные на сохранение мира во всем мире, будут поддержаны делегатами сессии и претворены в жизнь.

«Премьер-министр Хрущев ясно и конкретно указал путь, по которому должна идти ООН», — пишет японская газета «Акахата» в передовой статье, посвященной выступлению на сессии Генеральной Ассамблеи ООН главы Советского правительства. «Люди всего мира от всего сердца приветствуют выступление Хрущева и внесенные им предложения», — указывает газета.

«Акахата» отмечает, что ООН, которая до сих пор использовалась империалистами для прикрытия их агрессивных планов, ныне приближается к поворотному этапу, на котором она может быть использована в соответствии с ее истинным назначением.

В советских предложениях, изложенных Н. С. Хрущевым на Генеральной Ассамблее, затрагиваются самые важные вопросы — вопросы разоружения и ликвидации колониализма, заявил находящийся в ГДР заместитель председателя профсоюза работников правительственной печати Индии Р. К. Митра в интервью газете «Трибюне». Индийский профсоюзный деятель подчеркнул, что каждый трудящийся Индии поддерживает эти предложения.

(ТАСС).

Несмотря на то, что мирные предложения Советского Союза поддерживают все люди доброй воли, правящие круги США продолжают упорствовать, прочно держась позиций «холодной войны» и гонки вооружений.

(«Слон — эмблема республиканской партии, «Осел» — эмблема демократической партии).

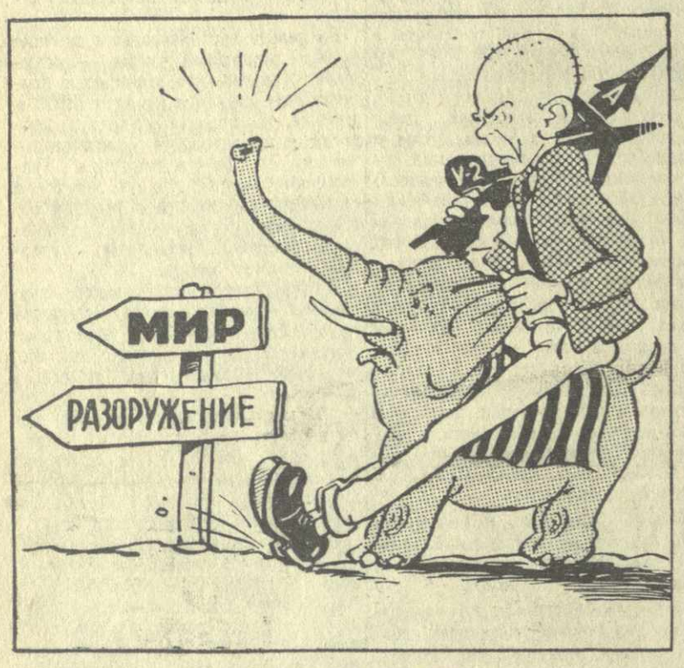

Слон уперся, как осел.

Рис. А. Канделаки.

ДЕКЛАРАЦИЯ, ОТВЕЧАЮЩАЯ ИНТЕРЕСАМ НАРОДОВ АФРИКИ

КАИР, 28 сентября. (ТАСС). Представители различных политических партий стран Африки, входящих в африканскую ассоциацию в Каире, направили председателю XV сессии Генеральной Ассамблеи телеграмму, в которой требуют, чтобы сессия обратила особое внимание на предложение о немедленной ликвидации колониального режима в странах Африки и о предоставлении этим странам независимости.

Осуждая интриги и заговоры империалистических держав в Конго, направленные против законного правительства П. Лумумбы, представители политических партий африканских стран выражают мнение, что решение о предоставлении помощи Конго только через ООН нарушает суверенитет Конго и лишает его законное правительство возможности самостоятельно договариваться о помощи.

«Мы поддерживаем декларацию, внесенную Советским правительством, о предоставлении независимости колониальным странам и народам, — говорится в телеграмме, — так как она отвечает интересам народов африканских стран и направлена на сохранение мира в Африке».

В телеграмме также содержится требование об отставке генерального секретаря ООН Хаммаршельда и пересмотре состава секретариата ООН.

Пресс-конференция Фиделя Кастро

НЬЮ-ЙОРК, 29 сентября. (ТАСС). Премьер-министр Кубы Фидель Кастро, возглавлявший кубинскую делегацию на XV сессии Генеральной Ассамблеи ООН, перед отъездом на родину провел в Нью-йоркском аэропорту Айдлуайлд краткую пресс-конференцию. Кастро обратил внимание корреспондентов на то обстоятельство, что он вылетает обратно на Кубу на советском самолете, так как власти США конфисковали все прибывшие сюда кубинские самолеты. «Советский Союз — наш друг, — сказал Кастро. — Здесь же, в Соединенных Штатах, власти захватывают наши самолеты».

Когда американский корреспондент задал Кастро провокационный вопрос, не боится ли он, что Куба «будет проглочена» Советским Союзом, кубинский премьер-министр ответил: «Никогда еще народ Кубы не чувствовал себя столь свободным». Он подчеркнул, что в то время как Соединенные Штаты заинтересованы в получении монопольных прав на Кубе, Советский Союз не предъявляет Кубе никаких требований.

Кастро далее сказал: «Хрущев — хороший друг Кубы, он удивительно симпатичный человек».

Американские руководители продолжал он, заинтересованы в агрессии, тогда как советские руководители не проявляют таких тенденций.

Премьер-министр Кубы заявил, что на Кубе американцы разговаривают, как собственники, советские же люди «всегда разговаривают с нами, как наши друзья».

Когда один корреспондент спросил Кастро, не коммунист ли он, тот ответил: «Вы называете коммунистами всех, кроме Чан Кайши, Ли Сын Мана, Аденауэра и им подобных».

Фидель Кастро отбыл на Кубу

НЬЮ-ЙОРК, 28 сентября. (ТАСС). Премьер - министр Кубы Фидель Кастро, возглавлявший делегацию Кубы на XV сессии Генеральной Ассамблеи ООН, вылетел сегодня на родину на самолете, предоставленном в его распоряжение Советским правительством, так как кубинские самолеты, прибывающие в США, задерживаются американскими властями.

Во время отсутствия Фиделя Кастро на сессии Генеральной Ассамблеи делегацию Кубы возглавит министр иностранных дел Рауль Роа.

ПОЛОЖЕНИЕ В КОНГО

ЛОНДОН, 29 сентября. (ТАСС). По сообщению агентства Рейтер из Элизабетвиля, племя балуба выступило против марионеточного правительства Чомбе во многих районах Северной Катанги. Около 700 вооруженных воинов племени сконцентрировались к северу от Кабонго, близ границы с Касаи. Из Кабонго, Малемба и Нкулу выехали европейцы, а из Кабонго бежала местная администрация Чомбе.

БЕЛГРАД, 29 сентября. (ТАСС). По сообщениям, поступающим в Леопольдвиль, сообщает корреспондент агентства ТАНЮГ, в Катанге происходят беспорядки, жандармерия Чомбе прибегает к репрессиям против населения, и там открыто действуют бельгийские офицеры. Указывают, что представители ООН теперь вынуждены признать, что около 700 сторонников Калонжи, которые прибыли 27 сентября из Катанги в провинцию Касаи, находятся под командованием «белых офицеров». Хотя не ясно, что это за офицеры, но в Леопольдвиле отмечают, что это, несомненно, бельгийские офицеры.

В кругах, близких к центральному правительству премьера Лумумбы, заявляют, что выясняются такие факты, на которые ранее уже указывало правительство. На многочисленные предостережения о том, что между Чомбе и бельгийскими офицерами существует тесная связь, миссия ООН не реагировала. Не принималось никаких мер для того, чтобы помешать деятельности этих офицеров, вооружению солдат Чомбе.

Анна ХАХУТАШВИЛИ

Скончалась известная грузинская писательница Анна Антоновна Хахуташвили (Цквити), которая создала немало прекрасных произведений для детей. Ее книги, написанные хорошим слогом, интересно и занимательно, имеют большое воспитательное значение и пользуются любовью юных читателей.

Анна Антоновна Хахуташвили родилась в 1886 году в селе Меджвриспхеви Горийского района. Проучившись год в родном селе, она была зачислена в четырехлетнюю школу при мцхетском Самтаврском монастыре. Окончив школу с отличием, Анна Хахуташвили поступила в епархиальное училище, которое окончила в 1902 году и начала работать телеграфисткой на телеграфе. В 1906 году ее уволили с работы за революционную деятельность.

В 1907 году в журнале «Накадули» был опубликован первый рассказ Анны Хахуташвили «Смелость Мито». С этого времени она систематически печатается в детских журналах под псевдонимом Цквити. В 1909 году, по ходатайству журнала «Накадули», Общество по распространению грамотности назначает молодой писательнице стипендию. Ободренная вниманием и поддержкой, Анна Хахуташвили поступает на Тифлисские высшие женские курсы, а затем переходит на филологический факультет Харьковского университета, который заканчивает 1916 году.

Через год она начинает работать в Горийской женской гимназии преподавательницей грузинского языка. В 1917 году писательница переезжает в Тбилиси и начинает работать в Тбилисской женской гимназии, где преподает грузинский язык и западноевропейскую литературу.

В дореволюционных произведениях Анны Хахуташвили описывается безрадостная жизнь крестьян старой деревни. Революция принесла в ее творчество новое, радостное настроение. Наибольшей известностью пользуются ее рассказы «Улыбка матери», «Художество Резо», «Живой Ленин», «Лесная сказка», «Зимняя картина» и многие другие. Перу писательницы принадлежит исторический роман «Иосиф Лагиашвили», который был опубликован в 1947 году и переведен на русский язык.

Анна Хахуташвили предъявляла высокие требования к себе и к своему творчеству. Сборник ее рассказов впервые был издан лишь в 1932 году.

В последующие годы вышло еще несколько сборников произведений А. Хахуташвили. В прошлом году был издан однотомник избранных рассказов писательницы — «Улыбка матери».

На протяжении всей своей жизни Анна Хахуташвили вела активную общественную работу. В 1948 году она была избрана депутатом Тбилисского городского Совета депутатов трудящихся.

В лице Анны Хахуташвили грузинский народ потерял благородного человека, любимую детскую писательницу, которая всю свою жизнь и талант посвятила развитию грузинской детской литературы.

Правление Союза писателей Грузии.

Советский рубль идет...

РЕПОРТАЖ

Небольшой альбом в темно-красной бархатной обложке. Переворачиваем первую страницу.

— Наш рубль-богатырь, полюбуйтесь, — говорит заместитель управляющего Грузинской конторой Госбанка СССР Николай Захарович Шавадзе, указывая на маленькую хрустящую бумажку желтоватого оттенка.

Это образец нового рубля. Он более чем в два раза меньше своего предшественника, нынешнего рубля, а силы у него в десять раз больше.

В альбоме представлены все образцы новых денег: казначейские билеты достоинством в один, три, пять рублей, а также десяти — двадцатипяти — пятидесяти — и сторублевые ассигнации Государственного банка.

Зеленоватый трехрублевый билет. На нем Кремлевский Дворец и водяные знаки — радужный бисер маленьких пятиконечных звездочек. На синеньком пятирублевом билете—изображена Спасская башня Московского Кремля. И, наконец, десятирублевая ассигнация с портретом великого Ленина. Портрет Владимира Ильича остается основным символом советских денег.

Листаем одну за другой страницы альбома. 50 рублей. 100 рублей. Новая сторублевая чуть больше нынешнего рубля. Новые деньги гораздо красивее, цвета их светлее, мягче. Отпечатаны они на бумаге высшего качества особыми красками.

В другом альбоме — разменные монеты. Все они изготовлены из сплава цветных металлов. На оборотной стороне под гербом Советского Союза указан год — «1961».

Одна, две, три, пять копеек отчеканены из сплава более темного, чем нынешние. Десяти — пятнадцати — двадцатикопеечные монеты чуть светлее.

Приятно познакомиться с новинками: металлическими полтинником и рублем.

Все монеты очень легки, красивы и со вкусом оформлены.

Новые монеты дадут широкую дорогу автоматам в торговле. Еще бы, ведь за полтинник и рубль можно будет в автоматах получить завтрак, обед, расфасованные продукты, различные товары широкого потребления.

— Наша республика, — рассказывает Николай Захарович, — получила новые деньги в августе этого года. В большинство районов республики деньги уже отправлены.

К началу нового года в городах и селах Грузии будет создано 500 пунктов по обмену денег. Обслуживать эти пункты будут самые опытные и квалифицированные работники.

Новые деньги сейчас надежно хранятся в кладовых в ожидании того дня, когда они вступят в обращение.

И очень скоро на международном рынке, где все еще кичится своей силой высокомерный доллар, раздастся возглас, который заставит встрепенуться многих бизнесменов Запада:

— А ну, посторонись! Советский рубль идет.

Г. АХМЕТЕЛИ.

НОВОСТИ СПОРТА

Первенство СССР по шахматам среди женщин

В четырех городах страны закончились полуфиналы 20-го первенства страны по шахматам среди женщин. В турнире, проходившем в Калинине первое и второе места поделили молодая грузинская шахматистка А. Чайковская и международный мастер В. Борисенко (Ленинград). Третье место заняла международный мастер О. Игнатьева.

Во фрунзенском турнире призовые места заняли 19-летняя москвичка А. Кушнир, которая провела соревнование без единого поражения, и вильнюсская шахматистка В. Каушилайте. Третье и четвертое места поделили представительница Российской Федерации К. Филановская и украинка А. Витковская. Их спор за участие в финале будет решен в дополнительном матче.

В ужгородском полуфинале успешнее всех выступила московская перворазрядница В. Тихомирова. На втором и третьем местах киевлянка Т. Крюкова и грузинская шахматистка Э. Какабадзе. (ТАСС).

Редактор И. ЧХИКВИШВИЛИ.

Двуногие кроты

Тускло горит электрическая лампочка. Во всю длину цеха большие бетонные ванны, в них мокнет кожа. В углу свалена уже готовая продукция.

Цех хорошо оборудован. Специально приспособленная вагонетка доставляет готовую продукцию наверх, где ее ждет дальнейшая обработка. Наверху в специальных камерах электрическая сушилка, штабеля рам для натяжки кожи. Тут же бидоны с лаком. Завод производит не только твердую кожу, но и мягкую для лакированных туфель.

Кожзавод. Но почему нет заводской вывески, и названия этого предприятия не найдешь ни в одном справочнике?

Вывески нет. Но завод существует.

Правда, добраться до него трудновато, завод находится... глубоко под землей.

Чистый двор, огород, двухэтажный каменный дом. В стороне от дома дощатый сарай. Из сарая вниз ведет узкий и темный подземный ход, где продвигаться можно только на четвереньках. Подземный ход ведет в «заводские» цехи...

Немного тесновато. «Предприятие» маленькое, но, несмотря на это, «директор» завода до сегодняшнего дня не жаловался на тесноту.

«Завод» «работал», производил продукцию и, как говорится, «выполнял план». Директор не жаловался, работники тоже. Весь доход «завода», «плановый» и «сверхплановый», аккуратно шел в их карманы.

А вот и он сам, Азат Карапетович Казарян, владелец и «главный директор предприятия».

Но почему он взволнован!.. Бледное лицо, потухший взгляд. Дрожат пальцы, подносящие ко рту папиросу.

Что с вами, Азат Карапетович? Почему вы волнуетесь? А, понятно. Вам не нравится, что работники милиции осматривают «завод». Да, но ведь это не первое ваше знакомство с милицией. Вспомните 1955 год. Тогда ваш «завод» находился в другом месте, под огородом. Годы, проведенные в заключении, не пошли вам на пользу. Вы быстро все позабыли. И ваш «завод» снова заработал.

Казарян пока угрюмо молчит. Но позже, в кабинете следователя, он заговорит. Тогда он назовет своих помощников, скажет, где доставал сырье.

Пока несомненно одно: в «деле» участвовали жена «владельца завода» М. Казарян и его сын Рафик.

Несомненно и другое: доход с предприятия А. Казарян имел немалый.

На днях «подпольный фабрикант» А. Казарян был арестован работниками отдела милиции района имени 26 комиссаров. Начатое следствие покажет, с кем «работал» махинатор, откуда он получал сырье, кому сбывал продукцию.

Г. ОГАНЕЗОВ.

• • •

А вот и он — владелец и «главный директор завода» А. Казарян (снимок вверху). Внизу — ход, соединяющий цехи подземного «завода».

Фото Г. Вахтангадзе.

ТЕАТРЫ

СЕГОДНЯ

Театр имени Ш. Руставели—«Бахтриони» (в 8 час. веч.); **театр имени К. Марджанишвили** — «Мое Квавилети» (в 8 час. веч.); **театр имени А. Грибоедова** — «Крот» (в 8 час. веч.); **театр армянской драмы имени С. Шаумяна** — «Последние гвоздики» (в 8 час. веч.); **Грузгосфилармония** (в помещении театра оперы и балета имени З. Палиашвили, — гастроли американского театра балета, первая программа (в 8 час. веч.), **Летний театр** — вечер итальянской песни. Гуальтиеро Мизиано (в 8 час. 30 мин. веч.); **грузинский ТЮЗ** — «Гикор» (в 10 час. утра, аб. № 8); **русский ТЮЗ** — «Два клена» (в 10 час. утра и в 1 час дня); **грузинский кукольный театр**—«Цветок жизни» (в 11 час. утра), «Мзечабуки» (в 4 часа дня); **русский кукольный театр**— «Аленушка» (в 10 час. утра), «Курша» (в 1 час. дня); **Госцирк** — гастроли Бухарестского цирка «Цирк на воде» (в 8 час. 30 мин. веч.).

Телевидение

ПРОГРАММА ПЕРЕДАЧ НА 1 ОКТЯБРЯ

18.30 — передача для школьников: телевизионный журнал «Ласточка» № 19. 19.10 — киноочерк. 19.40 — передача из цикла «Наши знакомые киноактеры»: Дудухана Церодзе. 20.15 — киножурнал. 20.25 — новости. 20.40 — новый художественный фильм — «Бабетта идет на войну».

ТБИЛИССКИЙ ГОСУДАРСТВЕННЫЙ ОРДЕНА ЛЕНИНА ТЕАТР ОПЕРЫ И БАЛЕТА им. З. ПАЛИАШВИЛИ ГРУЗИНСКАЯ ГОСУДАРСТВЕННАЯ ФИЛАРМОНИЯ

4, 5, 6, 7, 8 и 9 ОКТЯБРЯ (УТРО И ВЕЧЕР)

КОНЦЕРТЫ ПОСЛЕ ВОЗВРАЩЕНИЯ

из гастрольной поездки по Соединенным Штатам Америки, Канаде, Мексике, Колумбии, Кубе, Венесуэле **заслуженного Ансамбля народного танца Грузии** под художественным руководством народной артистки Грузинской ССР, лауреата Сталинской премии

Нино РАМИШВИЛИ

и народного артиста Союза ССР, лауреата Сталинской премии

Илико СУХИШВИЛИ

Перед началом концертов — доклад Илико Сухишвили о проведенных гастролях.

В программу включены мексиканские и кубинские танцы. Все концерты сопровождаются показом кинохроники о выступлениях ансамбля за рубежом, заснятой кинорежиссером и оператором «Грузия-фильм» заслуженным деятелем искусств **Георгием Асатиани**, сопровождавшим ансамбль в его гастрольных поездках.

Билеты продаются в кассах театра. Кассы открыты с 11 часов утра до 9 часов вечера.

Принимаются заявки от учреждений и организаций.

Начало вечерних концертов в 8 час. 30 мин., дневных — в 12 часов.

В. И., А. В., Э. В., И. А., А. В. Байрашевские с семьями, Б. М., В. В., Ю. М. Ожогины извещают о смерти жены, матери, бабушки, тещи и свекрови **Наталии Евгеньевны Байрашевской.** Гр. паних, 30 сентября, в 7 час. веч. на кв. — ул. Орджоникидзе, 33. Вынос 1 октября, в 4 часа дня, на Кукийское кладбище.

АДРЕС РЕДАКЦИИ: Тбилиси, пр. Руставели, 42. ТЕЛЕФОНЫ: заместители редактора — 3-18-04, 3-18-07, ответственный секретарь — 3-17-06, приемная — 3-11-24. ОТДЕЛЫ: партийной жизни — 3-14-82, пропаганды марксистско-ленинской теории — 3-11-22, литературы и искусства — 3-63-28, науки, вузов и школ — 3-30-61, промышленности, транспорта и товарооборота — 3-22-82, сельского хозяйства — 3-19-49, республиканской информации — 3-17-03, писем и массовой работы — 3-17-44, 3-12-83, иностранный — 3-11-22, иллюстрации — 3-16-27, кабинет рабселькора—3-16-27. Прием объявлений — 3-18-02. ИЗДАТЕЛЬСТВО (ул. Ленина, 14): директор — 3-65-41, заместители директора — 3-22-63. Бухгалтерия — 3-51-81. Директор типографии — 3-24-80. Техническая часть — 3-46-42.

Типография Издательства ЦК КП Грузии «Заря Востока» имени А. Ф. Мясникова, Тбилиси, проспект Руставели, 42. УЭ 05111