ПРОЛЕТАРИИ ВСЕХ СТРАН, СОЕДИНЯЙТЕСЬ!

ЗАРЯ ВОСТОКА

ГОД ИЗДАНИЯ 39-Й

ОРГАН ЦЕНТРАЛЬНОГО КОМИТЕТА КОМПАРТИИ ГРУЗИИ И СОВЕТОВ ДЕПУТАТОВ ТРУДЯЩИХСЯ ГРУЗИНСКОЙ ССР

„ზარია ვოსტოკა" — საქართველოს კომპარტიის ცენტრალური კომიტეტის და საქართველოს სსრ მშრომელთა დეპუტატების საბჭოების ორგანო

№ 237 (10956) | Воскресенье, 9 октября 1960 г. | Цена 20 коп.

Приветствие Н. С. ХРУЩЕВА VI конгрессу Международного союза студентов

Товарищ Н. С. Хрущев направил телеграмму VI конгрессу Международного союза студентов в Багдаде. Он сердечно приветствует участников конгресса и в их лице миллионы студентов разных стран.

Известно, что молодежь, студенты, пишет Н. С. Хрущев, являются активной силой, способной помочь решению важнейших проблем, волнующих человечество. Думаю, вы согласитесь со мною, дорогие друзья, что такими важнейшими проблемами современности являются проблема разоружения и полное освобождение человечества от позорных колониальных порядков. От успешного решения этих проблем зависит счастье и процветание сотен миллионов людей нашей планеты, будущее молодых поколения.

Глава Советского правительства подчеркивает, что конгресс собрался в знаменательное время, когда внимание сотен миллионов людей приковано к залу заседаний Генеральной Ассамблеи Организации Объединенных Наций, где обсуждаются самые жгучие проблемы современности. Товарищ Н. С. Хрущев выражает уверенность, что студенты внесут достойный вклад в решение этих проблем. (ТАСС).

ОБЪЕДИНИМ УСИЛИЯ ВСЕХ В БОРЬБЕ ЗА МИР

Встреча Н. С. ХРУЩЕВА с журналистами в ООН

НЬЮ-ЙОРК, 8 октября. Пресс-группа при Председателе Совета Министров СССР сообщает:

7 октября ассоциация журналистов при ООН устроила завтрак в честь главы советской делегации на XV сессии Генеральной Ассамблеи ООН, Председателя Совета Министров СССР Н. С. Хрущева.

Президент ассоциации г-н П. Сандерс тепло приветствовал Н. С. Хрущева от имени членов ассоциации и поблагодарил за согласие встретиться с журналистами, аккредитованными при ООН. Он сказал:

Господин Председатель,

когда мы направили Вам на «Балтику» свое приглашение, мы не предвидели, что после своего приезда сюда Вы будете столь щедры с проведением пресс-конференций. Мы ошибочно полагали, что принятие Вами нашего приглашения даст нам некоторые преимущества. Теперь мы видим, что это могло бы быть истолковано как своеобразная монополия, на которую Вы определенно никогда не дали бы своего согласия.

Я должен сказать, что Ваше обращение с прессой не может быть названо иначе, как самое демократическое.

Имея возможность наблюдать за Вами в течение нескольких недель на заседаниях сессии Генеральной Ассамблеи и выслушав много рассказов о Вас, я считаю, что пресса и Вы имеете нечто общее. Говорят, что Вы человек настроения. Но, господин Председатель, настроение — это источник информации для нас, и, будучи человеческими существами, мы не лишены эмоций, как бы мы ни старались быть объективными. Вы любите «паблисити» так же, как и мы, и Вы нравитесь нам за это.

Но больше всего мы знаем Вас как великого пропагандиста идеи сосуществования. Мы рады приветствовать Вас среди нас — тех, кто претворил идею сосуществования в жизненную реальность. Мы представляем различные страны, и наши биографии различны. Мы придерживаемся различных политических убеждений. Мы пишем в газеты и журналы или работаем для радиостанций, представляющих самое широкое разнообразие мнений. Но среди нас царит дух товарищества, который не может быть лучшим. Мы не спорим по тем вопросам, которые могут разделить нас, и если нет слишком много чрезвычайных и вечерних заседаний, то мы частенько обсуждаем различные вопросы между собой, пытаясь лучше понять, что является причиной этих трудностей. Таким образом, Вы видите, что сосуществование—это не проблема для нас, хотя она, может быть, является очень трудной проблемой для мира.

Но мы просто не знаем, добьются ли, как Вы, так и другие, успехов в претворении идеи сосуществования в жизнь, жизнь во всемирном масштабе. И как Вы этого добьетесь. Мы надеемся, что Вы, может быть, объясните нам это наряду с другими вопросами.

Заканчивая, я хочу сказать по-русски, если мое произношение не столь плохое: «Добро пожаловать».

Господа, я представляю вам Председателя, господина Никиту Хрущева.

Затем председательствующий предоставил слово Н. С. Хрущеву.

Встреченный теплыми аплодисментами, **Н. С. Хрущев** говорит:

— Господин президент ассоциации! Уважаемые господа, товарищи, друзья!

Я рад встретиться с вами, журналистами, освещающими работу Организации Объединенных Наций. Мне часто приходится встречаться с журналистами. Ваша профессия трудная, но благородная. Печать может помочь народам правильно понять все происходящее в сложном современном мире. Но печать может способствовать и дезориентации народов, если она будет использоваться в корыстных целях определенных кругов.

В эти дни у вас много работы. XV сессия Генеральной Ассамблеи ООН—самая значительная сессия со времени создания Организации Объединенных Наций. На этой сессии предстоит рассмотреть такие важнейшие международные проблемы, как разоружение и полная ликвидация позорной колониальной системы. Мы придаем исключительное значение успешному согласованному решению этих проблем. В разоружении заинтересованы все народы, так как только таким образом можно избежать новой разрушительной войны.

Мне нет необходимости доказывать вам, что эти, как и другие вопросы, можно решить при наличии доброй воли и стремления к сотрудничеству между всеми странами на основе принципов мирного сосуществования, отказа от агрессивных актов и при соблюдении норм международного права.

В современных условиях нелепо пытаться навязать другим странам те или иные решения, пользуясь механическим большинством в Организации Объединенных Наций. Необходимо, чтобы Организация Объединенных Наций учитывала интересы всех существующих групп государств как тех, которые состоят в западных военных блоках, так и социалистических и нейтралистских государств. Создание соответствующей структуры рабочих органов ООН может способствовать улучшению деятельности Организации Объединенных Наций.

Я призываю всех вас использовать силу пера, ваши способности, ваше влияние для создания обстановки, которая поможет деятельности ООН, призываю вас писать правдиво. Пусть перед миллионами ваших читателей возникнет правдивая и реальная картина современного мира и стоящих перед всеми нами проблем.

Благодарю вас за внимание. Теперь я готов ответить на ваши вопросы. **(Аплодисменты).**

Вопрос П. Фредерик — корреспондентки «Нейшнл бродкастинг компани».

Господин Председатель! Считаете ли Вы, что есть какие-либо надежды на достижение прогресса в области разоружения еще до того, пока не будут достигнуты смягчение разногласий и ликвидация опасений и недоверия, существующих между Соединенными Штатами Америки и Советским Союзом?

Н. С. Хрущев. Думаю, что если отказаться от надежд на возможность достижения соглашения о разоружении, это значило бы обречь мир на новую войну, это значило бы расписаться в бессилии тем людям, которые должны думать о мире и создавать условия мирного сосуществования. Поэтому я и сейчас оптимистически отношусь к возможности договориться о разоружении и неоднократно заявлял, что существуют такие условия.

Трудно судить о том, насколько эти условия сейчас созрели, потому что настоящая сессия Генеральной Ассамблеи совпала со «штормовым периодом» в жизни американского народа. Я имею в виду президентские выборы. В США все заняты сейчас этим, все этому подчинено, и те деятели, от которых зависит решение вопроса о разоружении, думают лишь над тем, какой кандидат будет избран в президенты. Это печальное явление, потому что президентом может быть тот или иной деятель, это не имеет решающего значения для международных проблем, — ведь это внутренний вопрос одной страны. Так вот, сейчас в Соединенных Штатах все подчинены выборам, и мы должны с этим считаться. Но это дело преходящее.

Мы считаем, что надо все сделать для того, чтобы обеспечить мир, не складывать рук, а продолжать упорную борьбу за мирное сосуществование, за разоружение, за обеспечение прочного мира во всем мире. Но главное в борьбе за прочный мир — одно, — разоружение, а не контроль над вооружениями, как предлагает сделать президент Соединенных Штатов господин Эйзенхауэр. Повторяю, хотя много раз я уже говорил об этом, и буду повторять, пока не будет ясно для всех, что разоружение, уничтожение оружия — единственный способ избежать войны, а контроль над вооружением — это сохранение оружия. А если оружие сохранено, хотя и под контролем, тот, кому принадлежит оружие, всегда может использовать его в агрессивных целях, когда он этого захочет. Поэтому тот, кто действительно хочет мира, тот должен бороться не за контроль над вооружениями, а за разоружение, уничтожение оружия под самым строгим широким и глубоким международным контролем.

Хотел бы в связи с этим осветить еще один вопрос. Я хотел бы поправить сообщение, которое было дано в американских газетах о моей встрече с господином Макмилланом. В газетах не совсем точно сообщено о результатах моих встреч и бесед с премьер-министром Великобритании господином Макмилланом.

Мы с ним действительно вели разговоры о разоружении, о возможности достижения соглашения по этому вопросу. Господин Макмиллан говорил, что не надо торопиться с этим вопросом, что надо выждать время с тем, чтобы создать лучшие условия для доверия между странами. Тогда можно было бы и достигнуть соглашения о разоружении. Господин Макмиллан считает, что для создания атмосферы доверия могло бы пройти примерно 5—10 лет, а пока лучше было бы создать какие-то технические экспертные комиссии, которые бы изучили эти вопросы. Одним словом, он предлагает двигаться медленно, как двигается по земле множество насекомых, улитки и прочие малоподвижные организмы.

Если ставить вопрос о разоружении в зависимость от смягчения напряженности и установления доверия, как это делают некоторые, то скажу вам, это очень опасная постановка вопроса. Это значит вести споры о том, кто появился раньше — курица или яйцо **(смех в зале).** Кто появился раньше — курица или яйцо, — я думаю, что и сейчас этот вопрос еще не решен. Следовательно, и в вопросе достижения соглашения о разоружении разговоры о том, с чего начинать — с создания условий доверия или с разоружения, — бесплодны. Я стою на тех позициях, что надо начинать с главного, то есть с разоружения. Надо уничтожить вооружение, установить контроль с тем, чтобы никто не вооружался. Тем самым будут созданы самые лучшие условия для искреннего доверия и братского отношения между всеми народами.

Теперь я хотел бы сказать о сроках для создания доверия. Если брать период в 5—10 лет, — такой период называется, — то это противоречит высказываниям тех же западных кругов, так как они говорят, что надо ускорить соглашение о разоружении. Ведь чем дольше затягивать достижение соглашения, тем с каждым годом будет увеличиваться количество стран, которые имеют атомное оружие и ракетную технику. А если будет больше государств, вооруженных атомными и водородными бомбами и ракетами, создадутся еще большие трудности для договоренности о разоружении. Казалось бы, по этой западной логике надо спешить с разоружением, а господин Макмиллан говорит — надо подождать 5—10 лет. Это значит, что мы сейчас должны обречь эти переговоры на бесплодность. Выходит так, что эти переговоры начну я, дед, — а мои внуки должны кончать эти переговоры?! **(Смех в зале).** Это такая цепная реакция, за которую придется расплачиваться всему человечеству.

Должен сказать, что у меня внуков много, и я надеюсь, что мои внуки будут идти по стопам деда, но я, дед, все-таки хочу для внуков сделать все, чтобы они жили в мирных условиях, благодарили нас за то, что мы отстояли мир.

Председательствующий: Два следующих вопроса аналогичны, и поэтому я решил зачитать их Вам одновременно.

Вопрос корреспондента газеты «Нью-Йорк геральд трибюн» Д. Ньюмэна:

Согласились бы Вы с результатами голосования, основанного на принципе большинства — $^2/_3$ в ООН, чтобы решить вопрос, оставаться ли господину Хаммаршельду на посту генерального секретаря ООН, и чтобы принять решение относительно Вашего предложения об исполнительном органе в составе трех человек?

Вопрос Арне Торрена из газеты «Экспрессен»:

Господин Председатель, Вы сказали в своей речи на Генеральной Ассамблее в понедельник, что Вы будете делать необходимые выводы из существующего положения, если генеральный секретарь не уйдет в отставку. Господин Хаммаршельд ответил, что он не оставит свой пост. Не могли бы Вы сказать, какой вывод Вы уже сделали или собираетесь сделать?

Н. С. Хрущев. Эти два вопроса родственны, но они не аналогичны.

Относительно заявления господина Хаммаршельда о том, что он не откажется от занимаемого поста. Как вы слышали, я в своем выступлении сказал: если бы господин Хаммаршельд обладал рыцарскими качествами, то он бы отказался от занимаемого поста. Но я не был уверен, что он обладает такими качествами, и в этом отношении господин Хаммаршельд оправдал полностью мое мнение о нем.

Теперь относительно решения вопроса большинством в $^2/_3$.

Если бы такое решение, о котором вы говорите, было принято $^2/_3$ голосов, если бы это было даже решено большинством в 99 проц., то мы все равно не согласились бы с таким решением.

Те принципы большинства, которые вы определяете двумя третями при решении спорных вопросов, вполне приемлемы внутри страны, когда решаются внутренние вопросы — политические, экономические и другие. Но здесь мы имеем дело со сложным международным вопросом. Этот вопрос решают страны, входящие в Организацию Объединенных Наций. Ведь это не парламент, а международный форум, который создан для того, чтобы решать вопросы таким образом, чтобы решение не вредило ни одному государству, входящему в состав этого форума.

Если вы хотите, я более обнаженно поставлю этот вопрос. Представьте себе, что представителям государств — участникам ООН взбрела бы такая «идеальная» мысль: давайте постановим ликвидировать социалистическую систему в Советском Союзе. Что было бы, если бы за это проголосовали все, кроме нас, представителей социалистических стран? Что бы мы на это сказали? Мы бы сказали, как у нас, у русских, говорят в подобных случаях: «Пойдите вон! Вы приняли такое решение, вы и живите с ним, а мы, как жили при своей социалистической системе, так и будем жить. А кто сунется, то извините за такое неделикатное, но довольно образное выражение, — тому в морду дадим!».

Господа, здесь поставлен очень серьезный вопрос, поэтому хочу на нем еще задержаться. Прошу основательно вдуматься в этот вопрос. Большим числом голосов в Организации Объединенных Наций, которая состоит из государств империалистических, социалистических и нейтралистских, сейчас пока располагают страны империалистического, колониального блока. Мы, социалистические страны, сегодня в ООН в меньшинстве. Но это положение переменное: сегодня в меньшинстве, а завтра, мы вам предсказываем, вы будете в меньшинстве. Следовательно, вы не должны злоупотреблять временным большинством в ООН для того, чтобы навязывать свои решения меньшинству, потому что, повторяю, это не парламент. Мы здесь обсуждаем не внутренние вопросы той или иной страны, а обсуждаем международные вопросы при уважении суверенитета и невмешательства в дела других государств. Надо это иметь в виду и из этого исходить. Тогда будет достигаться правильное решение вопроса.

Кроме того, я прошу вас — вдумайтесь серьезно в наше предложение относительно структуры ООН. Мы не требуем для себя такого положения, чтобы сегодня занять равное с западными странами количество мест в Совете Безопасности и секретариате ООН. Мы не просим большинства, а просим только своей доли.

В мире имеется 3 миллиарда населения. Социалистические страны представляют более миллиарда населения. Это значит—более $^1/_3$. Но мы не мелочные люди и не будем на весах доводить до точности в граммах. Мы согласны на $^1/_3$. Империалистические, колониальные державы имеют меньше $^1/_3$ населения в своих государствах, но мы им говорим: и вам треть. Нейтралистские страны насчитывают более $^1/_3$; и мы в отношении их говорим — и для вас $^1/_3$.

Таким образом, в Организации Объединенных Наций, — а это международная организация, — были бы представлены все три группы государств: капиталистические — страны монополистического капитала, колониальные державы; социалистические страны—страны действительно свободного мира, самые свободные из свободных, и нейтралистские страны. И все бы они имели свою долю, свою треть. Тем самым были бы созданы равные условия для всех трех групп государств. Это позволило бы решать международные вопросы таким образом, чтобы эти решения не наносили ущерба ни одной группе государств. Разве это не разумно?

Мы требуем не привилегий, а своей доли, на которую мы вправе рассчитывать.

Если вы хотите нас большинством подчинить себе и заставить решать вопросы на неравных условиях, то этим самым вы заставите нас отстаивать свои интересы не путем голосования в ООН, а за пределами Организации Объединенных Наций, т. е. опираться на свою силу, на свою мощь. А это, как вы понимаете, уже ведет к обострению отношений.

В наших предложениях заложено разумное начало. Мы хотим смягчения международной напряженности, мы хотим мирного сосуществования, хотим мира и дружбы. Вы же отстаиваете господство над нами, над социалистическими странами и над нейтралистскими странами. Следовательно, вы стоите на позициях продолжения «холодной войны» и обострения отношений. Вдумайтесь в это, господа! Если вы сегодня не вдумаетесь и неправильно поймете, надеюсь, вы поймете это завтра, потому что другого выхода нет.

Вопрос стоит так: или мы будем развивать свои отношения по пути ликвидации международной напряженности и «холодной войны», стремиться к миру и дружбе, или мы будем вести дальнейшую линию на обострение, которая может завершиться бог знает чем, потому что всякое обострение напряженности и «холодной войны» может перерасти в войну горячую.

Кто хочет мира и дружбы между народами, тот должен учитывать интересы не только своей страны и группы своих стран, но он должен также учитывать и интересы социалистических стран, нейтралистских стран.

Мы не хотим вам навязывать своего социалистического строя. Живите, как вам ваша совесть подсказывает, но не мешайте нам жить так, как нам подсказывает наша совесть. Давайте не будем мешать и нейтралистским странам, пусть они живут так, как им подсказывает их совесть.

Мы ничего не просим для себя за счет других государств. Мы хотим только равных условий для всех, мы

(Окончание на 2-й стр.).

Нью-Йорк. 2 октября в Гленкове, вблизи Нью-Йорка, Председатель Совета Министров СССР Н. С. Хрущев дал обед в честь президента Республики Ганы К. Нкрума.
На снимке: Н. С. Хрущев и К. Нкрума (справа) во время прогулки в парке.
Фото специального фотокорреспондента ТАСС В. Егорова.

Секретарю Казбегского райкома КП Грузии
товарищу А. И. ШАДУРИ

Председателю Казбегского райисполкома
товарищу К. Г. ГЕЛАДЗЕ

Секретарю Казбегского райкома ЛКСМ Грузии
товарищу Г. А. ГУДУШАУРИ

ВСЕМ ТРУДЯЩИМСЯ КАЗБЕГСКОГО РАЙОНА

Центральный Комитет КП Грузии и Совет Министров Грузинской ССР поздравляют вас с большими трудовыми успехами в выполнении годового обязательства по продаже государству мяса на 101,5 процента, молока — на 102 процента, шерсти — на 105 процентов при одновременном выполнении обязательства по увеличению поголовья овец на 101,4 процента и крупного рогатого скота — на 101 процент.

Успехи, достигнутые в деле увеличения продуктивности и роста общественного поголовья скота завоеваны в результате самоотверженного труда колхозников, организаторской работы партийных, советских, комсомольских органов, всех работников сельского хозяйства, дальнейшего экономического укрепления колхозов.

Центральный Комитет КП Грузии и Совет Министров Грузинской ССР выражают полную уверенность в том, что труженики сельского хозяйства Казбегского района образцово проведут зимовку скота и заложат прочную основу для дальнейшего развития общественного животноводства, как основы колхозов района, сделают все для того, чтобы внести свой почетный вклад в общенародную борьбу за создание в нашей стране изобилия сельскохозяйственных продуктов.

ЦЕНТРАЛЬНЫЙ КОМИТЕТ КП ГРУЗИИ | СОВЕТ МИНИСТРОВ ГРУЗИНСКОЙ ССР

ВОЕННОСЛУЖАЩИМ, УЧАЩИМСЯ, ВСЕМУ ЛИЧНОМУ СОСТАВУ ТБИЛИССКОГО КРАСНОЗНАМЕННОГО АРТИЛЛЕРИЙСКОГО УЧИЛИЩА ИМЕНИ 26 БАКИНСКИХ КОМИССАРОВ

Центральный Комитет Компартии Грузии, Президиум Верховного Совета Грузинской ССР, Совет Министров Грузинской ССР, Тбилисский Комитет КП Грузии и исполнительный комитет Тбилисского городского Совета депутатов трудящихся горячо приветствуют и поздравляют военнослужащих, учащихся, весь личный состав Тбилисского Краснознаменного артиллерийского училища имени 26 бакинских комиссаров со славным юбилеем — сорокалетием со дня основания училища.

С первых дней своего образования личный состав училища в рядах 11-й армии принимал активное участие в боях за освобождение Грузии от ненавистного меньшевистского режима. Значительны заслуги училища в подготовке первых командиров национальных частей республик Закавказья.

За период своего существования училище подготовило и выпустило 13.788 офицеров, 19 из которых стали генералами Советской Армии. 17 выпускников училища удостоены высокого звания Героя Советского Союза.

Бессмертной славой героев покрыли свои имена многие выпускники училища в годы Великой Отечественной войны, грудью отстаивая социалистическую Родину, завоевания Октября.

В настоящее время личный состав училища, сознавая свой долг перед партией, советским народом, ответственность в деле защиты социалистической Родины, упорно овладевает сложным искусством современного боя, настойчиво совершенствует свое военное мастерство, крепит дисциплину и организованность, воспитывает квалифицированные кадры командиров с высокими моральными качествами. Сороковую годовщину личный состав училища отметил новыми, еще более высокими показателями в учебе и боевой подготовке.

Центральный Комитет Компартии Грузии, Президиум Верховного Совета Грузинской ССР, Совет Министров Грузинской ССР, Тбилисский Комитет КП Грузии и исполком Тбилисского городского Совета депутатов трудящихся желают военнослужащим, учащимся, всему личному составу Тбилисского Краснознаменного артиллерийского училища имени 26 бакинских комиссаров новых успехов в подготовке высококвалифицированных офицерских кадров Советской Армии, в деле воспитания бесстрашных, высокоморальных, хорошо владеющих военным искусством командиров и выражают уверенность в том, что славный коллектив училища с честью справится с возложенными на него ответственными задачами защиты социалистического Отечества.

ЦЕНТРАЛЬНЫЙ КОМИТЕТ КОМПАРТИИ ГРУЗИИ
ПРЕЗИДИУМ ВЕРХОВНОГО СОВЕТА ГРУЗИНСКОЙ ССР
СОВЕТ МИНИСТРОВ ГРУЗИНСКОЙ ССР
ТБИЛИССКИЙ КОМИТЕТ КП ГРУЗИИ
ИСПОЛКОМ ТБИЛИССКОГО ГОРОДСКОГО СОВЕТА ДЕПУТАТОВ ТРУДЯЩИХСЯ

ОБЪЕДИНИМ УСИЛИЯ ВСЕХ В БОРЬБЕ ЗА МИР

Встреча Н. С. ХРУЩЕВА с журналистами в ООН

ОКОНЧАНИЕ

хотим и в дальнейшем работать для общего дела — обеспечения мира во всем мире.

Вопрос корреспондента канадского радио Стенли Берка:

Вы говорили, что главная цель западных стран в Конго состоит в том, чтобы сохранить контроль над сырьем, которое там имеется, особенно над ураном. Как Вы можете оправдать это заявление, учитывая, что уран, этот основной продукт Катанги, имеется в мире в чрезвычайно большом количестве и крупные урановые копи, например, в Канаде закрываются?

Н. С. Хрущев. Вы хотите, господин, навязать мне свое понимание, что колонизаторы захватывают колонии и уничтожают людей для того, чтобы помочь им скорее закончить бренную жизнь на этой земле и отправиться поскорее в рай. **(Оживление в зале).**

Для меня совершенно второстепенный вопрос — идут ли колонизаторы за ураном, за кобальтом, или за чертом, дьяволом. Они идут, чтобы грабить колониальные народы, наживаться за их счет, уничтожать народы порабощенных стран. Когда бельгийские колонизаторы пришли в Конго, там было больше 20 миллионов человек населения, а теперь, когда колонизаторы ушли после многолетнего пребывания, там население не только не увеличилось, но сократилось почти вдвое. Почему? Разве у негров меньше детей рождается? Нет. У них детей рождается, может быть, даже больше, чем у европейцев. Но они поставлены в невероятные, нечеловеческие условия, и поэтому дети их не выживают, — они умирают, а те, которые в детстве не умерли, долго не живут; продолжительность их жизни не такая, как у людей, живущих в нормальных человеческих условиях. Или взять австралийцев. Вот г-н Мензис выступал на Ассамблее ООН. Он мог бы рассказать историю, как завоевывалась Австралия, как колонизаторы травили и уничтожали там людей, словно диких зверей. Они уничтожили почти все коренное население. И это называют «цивилизацией»! Такую «цивилизацию» народы будут помнить, в веках будет жить ненависть к поработителям.

Мы против политики колонизаторов. Мы всеми фибрами души протестуем против этой политики и все сделаем, что в наших силах, чтобы поскорее погиб этот проклятый, отживающий рабский колониальный строй, чтобы все народы обрели свободу и независимость.

Вопрос корреспондента «Коламбиа броднастинг систем» Р. Хоттелета:

Чего, по Вашему мнению, Вы достигли в Нью-Йорке — как в Организации Объединенных Наций, так и вне ее?

Н. С. Хрущев. Дровосек измеряет качество и количество своего труда определенной мерой. Раньше у русских были сажени, сейчас нет их. В прошлом я работал слесарем, и у меня были определенные измерения своего труда. Отец мой был шахтером,—он тоже имел свои измерители. Теперь я стал политическим деятелем. Я не дровосек. Вернее, я и дровосек, но и в то же время политик. Измерить количество и качество моего труда в результате кратковременного пребывания в Организации Объединенных Наций какой-то определенной мерой, думается, невозможно. Одно скажу — кто думает, что наши труды пропали даром, тот не понимает всего происходящего.

Мы посеяли здесь добрые семена, семена мира и дружбы, разоблачали ложь и сеяли семена правды. И как бы сейчас кое-кто громко ни кричал, чтобы заглушить голос правды, все равно на это не хватит голоса. Правду не убить! Правда будет торжествовать. Когда она восторжествует, — для этого надо иметь терпение.

Мы не прекращаем борьбы за правду, мы ее начали и будем продолжать. Победа будет на нашей стороне. Прошу вас запомнить: правда победит потому, что ложь не может долго жить; люди поймут ложь, как бы ее ни гримировали, как бы ее искусно ни представляли фотографы, кинематографисты, журналисты, художники, — все равно физиономия лжи будет проступать и вызывать отвращение, а правда будет к себе притягивать сердца народов. Правда за нами. Правда победит! **(Аплодисменты).**

Вопрос корреспондента радио Туниса Симона Молеле:

Как Вы здесь, в Нью-Йорке, так и другие советские руководители в Москве вели официальные беседы с руководителями временного алжирского правительства. Это было истолковано таким образом, что Советское правительство признает де-факто алжирское правительство.

Не хотели бы Вы прокомментировать это, и, в частности, сказать нам, какую Вы предполагаете оказать помощь алжирскому народу в его борьбе за независимость?

Н. С. Хрущев. Вы правильно поняли, что из наших встреч и бесед вытекает, что мы де-факто признаем временное алжирское правительство. Я считаю, что не только мы его признаем, но его признают многие страны мира, и в первую голову его признал президент Франции де Голль, который вступил в переговоры с представителями этого временного алжирского правительства.

Я уже раньше отвечал на подобные вопросы, говорил, что мы, советские люди, симпатизируем всем колониальным народам, борющимся против колонизаторов, за свою независимость. Как же мы можем исключить такой великий народ, как арабский народ, который борется за свою независимость, за свою свободу? Мы приветствуем его борьбу. Мы оказывали и будем оказывать всемерную помощь, которая нам доступна, какая будет полезна для алжирского народа в его борьбе за свою независимость, за свою свободу.

Вопрос корреспондента газеты «Унита» Феррара:

Каково Ваше мнение относительно голосования по резолюции 5-ти нейтральных стран?

Н. С. Хрущев. Мы высказали свое отношение к этой резолюции в моем письме к ее авторам, которое было опубликовано. Я считаю, что вряд ли нужно возвращаться к этому вопросу сейчас.

Вопрос корреспондента агентства «Уорлдуайд пресс сервис» А. Флетчера: Ввиду того, что Советский Союз всемерно призывает к развитию слаборазвитых стран, последует ли с его стороны увеличение взносов в рамках программы помощи ООН так, как это обещали сделать США?

Н. С. Хрущев. Мы неоднократно высказывались по этому вопросу. Мы принимаем участие в оказании помощи слаборазвитым странам через ООН, но мы предпочитаем, чтобы до тех пор, пока не будет достигнуто соглашение о разоружении, остаться примерно на прежнем уровне оказания помощи через ООН. Когда будет достигнуто соглашение о разоружении, будет полная возможность в результате разоружения иметь экономию средств, а следовательно, мы сможем увеличить помощь слаборазвитым странам по договоренности с другими странами. Но мы предпочитаем, главным образом, оказывать помощь на двусторонней основе, то есть договариваться со слаборазвитыми странами и на основании этой договоренности оказывать им бескорыстную помощь.

Теперь, что касается заявления президента Эйзенхауэра о помощи. Я бы считал, что если бы вернули хотя десятую долю того, что империалистические страны награбили в слаборазвитых странах, — а они грабили их до нитки, — если бы они хоть десятую долю возвратили, то и этого было бы мало. Но я не питаю надежды на то, что помощь со стороны империалистических стран будет увеличена. Ведь одно дело — говорить, а другое — делать. Капитализм может только грабить. Он не может оказывать действительную помощь, потому что это противоречит существу капитализма.

Поэтому, господа журналисты, умейте читать, но умейте и понимать прочитанное. Я заявляю вам это потому, что так подсказывает мне жизненный опыт. Возьмите Англию. Какая это богатая страна. Но как бедна Индия! Какая богатая Франция, но какие бедные африканские страны, ограбленные Францией. Какая богатая Англия, а какой бедный Цейлон.

Разве бедность — национальное качество этих стран? Нет. Это явление социальное, это явление политическое. Грабители пришли, ограбили народы порабощенных стран, а потом еще говорят — вы за наш грабеж нас же поблагодарите, потому что мы принесли вам цивилизацию. Ну, знаете, как говорят у нас,—упаси меня бог от таких друзей, а с врагами я и сам справлюсь. Так и здесь надо сказать — упаси нас, господи, от такой цивилизации, а уж с цивилизацией мы, безусловно, сами справимся и завоюем эту цивилизацию!

Кроме того, Индия была на более высоком уровне в то время, когда Англия поработила Индию. Англия опиралась не на цивилизацию, а на силу грабителя. На силу сильного. И это называется правом! А теперь они хотят в благородство играть. Этот, знаете ли... хотя, пожалуй, довольно и этого! **(Смех в зале).**

Вопрос корреспондента агентства Франс Пресс С. Гюнзбурга. Орган Китайской коммунистической партии «Жэньминьжибао» вновь высказался в поддержку того мнения, что войны неизбежны, пока существует капиталистическое общество, и что атомная бомба — это «бумажный тигр». Не хотели бы Вы прокомментировать это высказывание?

Н. С. Хрущев. Я не читал этой газеты. Вы читали, а я должен комментировать! Вы можете представить мое положение? Вы читали. Вы и комментируйте, а когда я прочитаю, тогда буду комментировать. **(Смех в зале).**

Вопрос корреспондента южнокорейского агентства Дон Хва:

Господин Председатель, не сказали бы Вы нам что-нибудь в отношении намечаемой поездки в Северную Корею. Какова цель Вашей поездки туда сейчас? **(Смех).**

Н. С. Хрущев. Я не понимаю, господа, почему вы с таким веселым оживлением встретили вопрос, заданный господином журналистом. Видимо, потому, что этот господин из Южной Кореи. Я не вижу причин для такого оживления. Я с большим уважением отношусь к вопросу этого господина.

Видите ли, в Южной Корее был Ли Сын Ман. Мы выступали против него и его режима. Его теперь там нет, нет и режима, который был при нем, хотя и нынешний режим в Южной Корее не отличается от прежнего. Но сегодня один режим, а завтра будет другой, а корейский народ остается, и мы верим в доброе начало, которое заложено в каждом народе, в том числе и в корейском. Это — свободолюбивый народ, который героически боролся против японской оккупации. Но люди на юге страны оказались в худшем положении, чем на севере. Северные корейцы оказались в лучшем положении как с географической, так и с политической точки зрения, чем южные, но мы верим, что и южнокорейцы подтянутся к северным.

Вы спрашиваете, когда я поеду в Корейскую Народно-Демократическую Республику? Сейчас как раз мы уточняем с товарищем Ким Ир Сеном дату, когда мы сможем прибыть в Корею, так как я задержался в Америке. Об этом будет потом объявлено.

Но я хотел бы передать через Вас, господин южнокорейский журналист, самые наилучшие пожелания народу Южной Кореи, если бы Вы осмелились передать добрые пожелания от меня. Мы хотим, чтобы социально-политический строй Южной Кореи был определен самим корейским народом, мы желаем независимости и полной свободы народу Южной Кореи, чтобы весь корейский народ был хозяином своей судьбы, своих богатств. **(Аплодисменты).**

Вопрос корреспондента вашингтонской газеты «Стар» Дж. Бойда и других корреспондентов:

Имеет ли Советский Союз какие-либо предложения о том, как оживить деятельность Комитета Объединенных Наций по космическому пространству?

Н. С. Хрущев. Мы в свое время излагали свои предложения и готовы, если наши пожелания будут учтены, участвовать в таком комитете. Предложения Соединенных Штатов Америки мы считаем односторонними, они не учитывают интересов социалистических стран, они хотят командовать в этом комитете. Если хотите командовать не в комитете, а в космосе, — пожалуйста, командуйте, там всем места хватит. Командуйте вы, и мы будем командовать. **(Смех в зале).**

Вопрос корреспондента газеты «Нью-Йорк таймс» Т. Гамильтона:

В Ваших беседах с господином Макмилланом Вы, кажется, предложили созыв в начале будущего года совещания в верхах и специальной сессии Генеральной Ассамблеи после вступления в должность преемника президента Эйзенхауэра. Не могли бы Вы более подробно сказать нам, когда, по Вашему мнению, должна произойти эта встреча, что следует рассмотреть на ней?

Н. С. Хрущев. Да, это было правильное сообщение. Когда я встречался с господином Макмилланом, а мы дважды встречались с ним в Нью-Йорке, то мы в беседах затрагивали эти вопросы.

Господин Макмиллан заверял меня, что совещание в верхах состоится. Я стоял на тех же позициях, которые были нами уже в свое время изложены: мы за совещание в верхах с тем, чтобы решить там вопрос о заключении мирного договора с Германией и решить вытекающий из этого вопрос о Западном Берлине как о вольном городе. Но я выдвигал и другие вопросы.

В беседах с господином Макмилланом я говорил, что, может быть, нам следовало бы вопрос о мирном договоре с Германией сразу поставить на рассмотрение мирной конференции всех стран, которые воевали против гитлеровской Германии, и там заключить мирный договор. Кто захочет подписать, тот подпишет.

Это я предлагал, исходя из того, чтобы ускорить заключение мирного договора с Германией, потому что слишком затянулось решение этого вопроса. Господин Макмиллан заверил меня, что совещание глав правительств великих держав состоится и мы сможем на нем повести разговор по этому вопросу. Если это так, то мы будем придерживаться своего слова, которое мы дали после срыва в мае Соединенными Штатами Америки совещания в верхах в Париже.

В этой же записке был поставлен другой вопрос—о чрезвычайной сессии Генеральной Ассамблеи ООН. Я действительно такой вопрос выдвинул в беседе с господином Макмилланом. Господин Макмиллан не отрицал полезности такой сессии. Я вам уже излагал этот вопрос.

Мы считаем, как и раньше считали, что вопрос о разоружении—это вопрос вопросов. На проходящей сейчас Ассамблее, видимо, не имеется особых условий для того, чтобы достигнуть полезных результатов по этому вопросу. Во-первых, приходится считаться с тем, что обсуждение этого вопроса в ООН совпало с моментом разгара кампании по выборам президента США. В этих условиях Америка, видимо, сейчас не сможет активно участвовать в обсуждении этого важнейшего вопроса. Это одна причина.

Во-вторых, некоторые мотивируют это тем, что имеется много вопросов, которые требуется обсудить на пленуме Ассамблеи.

Вопрос о разоружении мы всегда считали и считаем первой задачей, таким вопросом, который превалирует над всеми другими вопросами. Поэтому, если учесть указанные соображения, то, видимо, будет полезно созвать чрезвычайную сессию Генеральной Ассамблеи и на этой сессии обсудить только один вопрос—о достижении соглашения по разоружению и установлению международного контроля над разоружением.

По этому вопросу я разговаривал не только с господином Макмилланом, но и с государственными деятелями других стран.

Когда это целесообразно сделать? Я бы считал, что можно собраться в феврале или в марте. Некоторые говорили, что, может быть, в апреле, — это их лучше устраивает. Хорошо бы такую ассамблею созвать в Европе. 80 проц. стран территориально тяготеют к Европе по своему географическому расположению. Поэтому мы предпочли бы, чтобы чрезвычайная сессия была созвана в Женеве. Но если бы участники сессии захотели собраться в Советском Союзе и оказали нам такую честь, мы с удовольствием приняли бы ассамблею в Москве или в Ленинграде. Там были бы созданы самые нормальные условия для ее работы.

Думаю, что люди, которые действительно стремятся к достижению соглашения о разоружении и обеспечению мира,—а всем надо стремиться к этому,—должны нам сочувствовать и должны содействовать в таком решении.

Вопрос корреспондента агентства Юнайтед Пресс Интернейшнл Г. Шапиро:

Будет ли статус-кво в Берлине сохранен до следующего совещания в верхах?

Н. С. Хрущев. Слишком отвлеченно поставлен вопрос. Во-первых, будет ли это совещание в верхах? Если ставить вопрос так, как ставит господин Шапиро, то выходит, что я должен дать заверение о сохранении статус-кво, но неизвестно, в каком году и какого числа будет совещание? Это означало бы наверно остаться без мирного договора с Германией. Если понимать этот вопрос, как мы понимаем его, что после выборов президента будет совещание в верхах, то мы будем строго придерживаться данного нами слова. Если же увидим, что желания иметь совещание на высшем уровне нет, то страны, которые стоят на позициях необходимости заключения мирного договора, в конечном счете, соберутся и подпишут мирный договор. И тогда оккупационный режим для Западного Берлина закончит свое существование.

Председательствующий:

Я хотел бы закончить вопросом, который находится вне сферы политики. Вопрос этот задает господин Маррей из **ирландской газеты «Айриш таймс».**

Могли бы Вы определенно сказать, что пошлете человека на орбиту Земли в этом году?

Н. С. Хрущев. Вы хотите записаться первым кандидатом? **(Смех в зале).**

Корреспондент: Вместе с Вами.

Н. С. Хрущев. Я и по возрасту и по весу не подойду. **(Смех в зале).**

Корреспондент. Это касается и меня.

Н. С. Хрущев. Я Вас не знаю, поэтому так и говорю. Я не хотел Вас обидеть. Да здесь и обидного ничего нет. Могу только сказать Вам, что у нас много людей, желающих полететь в космос, и они усиленно готовятся. Каждый хочет, чтобы ему была предоставлена честь полететь первым.

Мы считаем такой полет очень важным, имеющим большое научное значение. Поэтому приемы спорта здесь не подходят, а назвать какое-то число и в этот день обязательно направить человека в космос — это значит по-спортивному подходить к этому важнейшему вопросу. Мы такую задачу перед собой не ставим. Мы пошлем человека в космос тогда, когда будут подготовлены соответствующие условия для его полета: ведь речь идет о том, чтобы сохранить жизнь человеку, который полетит в космос. Когда это будет — не могу сказать, так как это, прежде всего, дело ученых. **Направить** человека в космос теперь—мудрости не надо, а вот обратно вернуть человека — в этом самое главное.

Я слышал, что уважаемый председатель сказал, что заданный вопрос был последним. Поэтому разрешите мне сказать и последнее слово.

Прежде всего я хочу поблагодарить нашего уважаемого председателя — президента ассоциации журналистов при ООН и поблагодарить всех вас за то, что вы хорошо накормили меня и моих друзей. **(Веселое оживление в зале).** Ваше право дать оценку, но во всяком случае я старался добросовестно отработать ваши хлеб, соль. **(Смех, аплодисменты).** Хотел бы также поблагодарить вас, господа, друзья, товарищи, за внимание и пожелать вам самых лучших успехов в вашей работе.

Давайте объединим наши усилия в борьбе за мир. Я — коммунист. Не выдам секрета, если скажу, что здесь есть и другие коммунисты, кроме меня, я их вижу. Они здесь присутствуют. **(Веселое оживление).** Но большинство присутствующих здесь — не коммунисты. Однако в одном мы должны сходиться — в том, что все мы люди, а человек, живущий на земле, хочет жить. Повторяю, давайте же объединим наши усилия в одном вопросе, в борьбе за мир. Вопросы социального и политического устройства общества — это внутреннее дело каждого народа, а дело мира во всем мире — это общее дело народов.

Так давайте сосредоточим свое внимание и усилия для достижения общей цели — обеспечения мира на земле. А для того, чтобы обеспечить мир на земле, не допустить какой-либо случайности, надо достигнуть соглашения между всеми странами о разоружении. Если мы это сделаем, господа, то я убежден, что мы прославим себя в веках. А наши дети и внуки скажут: не так глупы были наши отцы и деды — как бы плохо они между собой ни жили, как бы много они ни спорили, ни ссорились, они понимали главное — не допустили войны и обеспечили мир.

Этого было бы достаточно для каждого человека, имеющего совесть, — его совесть была бы спокойна. **(Аплодисменты).**

Пребывание Н. С. ХРУЩЕВА в Нью-Йорке

НЬЮ-ЙОРК, 8 октября. (ТАСС). 7 октября глава советской делегации на XV сессии Генеральной Ассамблеи ООН Председатель Совета Министров СССР Н. С. Хрущев присутствовал на обеде, устроенном премьер-министром Нигерии Абубакар Тафава Балева в честь глав делегаций ряда стран.

Прием Н. С. ХРУЩЕВЫМ Я. Азоди

НЬЮ-ЙОРК, 7 октября. Пресс-группа при Председателе Совета Министров СССР сообщает:

Седьмого октября в первой половине дня в помещении советского представительства при Организации Объединенных Наций глава делегации СССР на XV сессии Генеральной Ассамблеи ООН, Председатель Совета Министров СССР Н. С. Хрущев принял главу делегации, министра иностранных дел Ирана Я. Азоди по просьбе последнего.

В состоявшейся беседе были затронуты вопросы, интересующие правительства СССР и Ирана.

В беседе принял участие министр иностранных дел СССР А. А. Громыко.

ДРУЖЕСТВЕННАЯ ВСТРЕЧА

НЬЮ-ЙОРК, 7 октября. (ТАСС). Глава делегации Украинской ССР на XV сессии Генеральной Ассамблеи ООН Н. В. Подгорный дал сегодня обед в честь глав делегаций ряда стран. На обеде, который прошел в обстановке сердечности и теплоты, присутствовали Н. С. Хрущев, Г. Георгиу-Деж, В. Гомулка, Т. Живков, Я. Кадар, А. Новотный, М. Шеху, К. Т. Мазуров, А. А. Громыко, А. Рапацкий, В. Давид, Э. Шик, Ш. Войтек, Л. Рэуту, К. Луканов, Б. Штюла, Л. Ф. Паламарчук, К. В. Киселев, М. А. Меньшиков, П. П. Удовиченко, В. А. Зорин, М. И. Кучава и другие.

На XV сессии Генеральной Ассамблеи ООН

НЬЮ-ЙОРК, 7 октября. (ТАСС). Сегодня на утреннем пленарном заседании Генеральной Ассамблеи ООН продолжалась общая дискуссия. Первым с пространной и бессодержательной речью выступил глава делегации Португалии Васко Виера Гарин. Португальский делегат призывал Генеральную Ассамблею не ставить острых вопросов, поскольку это может помешать «достижению гармонии».

Затем выступил чанкайшист.

НЬЮ-ЙОРК, 8 октября. (ТАСС). В конце вчерашнего утреннего заседания выступил представитель Йемена Саид Ахмед Забара. Он заявил, что обе стороны должны приложить усилия к тому, чтобы открыть путь для переговоров о разоружении. Следует стремиться ко всеобщему разоружению, сказал он, однако ближайшая цель должна быть скромной и ограничиваться частичным разоружением при определенной степени контроля.

Затем, используя право на ответ, выступил министр иностранных дел Кубы Рауль Роа. Он показал клеветнический характер утверждений гватемальского представителя, сделанных в его выступлении 5 октября, относительно подготовки на Кубе агрессивных актов против Гватемалы. Эти обвинения, сказал Роа, не были придуманы самостоятельно правительством Гватемалы; они были инспирированы государственным департаментом США по указке «Юнайтед фрут компани».

Попытки представить правительство Кубы как коммунистическое, продолжал Роа, делаются для того, чтобы создать предлог для интервенции. На территории Гватемалы создаются американские базы, направленные против Кубы. Нынешнее правительство Гватемалы приняло у себя большое число преступников, бежавших с Кубы, и организует их для вторжения на Кубу.

На этом утреннее пленарное заседание Генеральной Ассамблеи закончилось.

НЬЮ-ЙОРК, 8 октября. (ТАСС). Вчерашнее дневное заседание Генеральной Ассамблеи было посвящено приему в члены Организации Объединенных Наций нового африканского государства — Федерации Нигерии. С приемом Нигерии Организация Объединенных Наций насчитывает теперь 99 стран.

По случаю приема Федерации Нигерии в члены ООН с приветствиями выступили делегации многих государств, главным образом Африки, Азии и социалистического лагеря. По словам представителя Туниса, Нигерия станет сильным фактором в стабилизации и объединении Африки.

Министр иностранных дел Ганы подчеркнул, что, хотя появление Нигерии в качестве независимого государства было «мирным», не следует забывать, что миллионы людей все еще томятся под колониальным владычеством.

Делегат Саудовской Аравии выразил надежду, что все африканские земли обретут независимость и Алжир сможет стать сотым членом Организации Объединенных Наций.

Прибывший для участия в сессии президент Гвинеи Секу Туре выразил радость по поводу того, что две трети африканских государств, а не одна треть, как это было в прошлом году, — стали членами ООН. К сожалению, сказал он, кое-какие африканские народы все еще лишены возможности внести свой вклад в работу ООН в деле построения лучшего мира.

Выступая от имени стран социалистического лагеря, глава белорусской делегации К. Т. Мазуров заявил, что социалистические страны всегда были на стороне Нигерии в ее справедливой борьбе за свое освобождение от векового колониального рабства. Возникновение нового независимого государства Африки, сказал он, является еще одним ярким доказательством, что само существование позорной колониальной системы исторически предрешено и недалек тот день, когда многострадальная Африка будет полностью свободна от всех форм колониальной зависимости.

В заключение К. Т. Мазуров выразил от имени делегаций социалистических стран надежду, что Федерация Нигерии, участвуя в работе Организации Объединенных Наций, внесет свой вклад в дело упрочения всеобщего мира и безопасности народов.

В конце заседания с ответной речью выступил премьер-министр Федерации Нигерии Балева Абубакар Тафава. Значительную часть своего выступления он посвятил проблемам Африки, и в частности Конго. Он заявил, что только африканские государства могут заниматься положением в Конго, и в этой связи предложил учредить комиссию, которая провела бы тщательное изучение причин трагических событий в Республике Конго.

Производство молока в колхозах Грузинской ССР

НА 1 ОКТЯБРЯ 1960 ГОДА.

	Средний удой в килограммах			Валовой надой в тоннах		
	на 1 октября 1960 г.	на 1 октября 1959 г.	увеличение + снижение —	на 1 октября 1960 г.	на 1 октября 1959 г.	увеличение + снижение —
Всего по республике	1123	1047	+76	164637	157062	+7575
в том числе:						
Районы по размеру среднего удоя молока						
1. Батумский	2125	2034	+91	1860	1823	+37
2. Кобулетский	1702	1620	+82	1753	1688	+65
3. Богдановский	1684	1680	+4	9427	9155	+272
4. Цалкский	1666	1600	+66	5172	5110	+62
5. Тетрицкаройский	1618	1300	+318	5093	4172	+921
6. Цителицкаройский	1577	1451	+126	8007	6997	+1010
7. Дманисский	1568	1573	—5	5821	6366	—545
8. Сагареджойский	1538	1393	+145	4053	3930	+123
9. Ахалкалакский	1534	1496	+38	6331	5880	+451
10. Махарадзевский	1498	1351	+147	3244	2945	+299
11. Гурджаанский	1413	1363	+50	4031	3808	+223
12. Аспиндзский	1318	1337	—19	2751	2665	+86
13. Болнисский	1300	1248	+52	3236	3113	+123
14. Ткибульский	1292	1205	+87	1261	1196	+65
15. Лагодехский	1289	1184	+105	2822	2747	+75
16. Самгорский	1216	1188	+28	4379	4111	+268
17. Цхалтубский	1201	866	+335	2578	2179	+399
18. Тержольский	1201	1047	+154	1330	1300	+30
19. Мцхетский	1179	1187	—8	1741	1650	+91
20. Сигнахский	1178	1179	—1	4176	4060	+116
21. Хашурский	1176	901	+275	1643	1385	+258
22. Орджоникидзевский	1150	944	+206	1127	1119	+8
23. Ахалцихский	1142	1046	+96	3358	2935	+423
24. Карельский	1137	1002	+135	2307	2037	+270
25. Боржомский	1135	1026	+109	2115	1802	+313
26. Адигенский	1123	972	+151	1393	1142	+251
27. Телавский	1097	1025	+72	2468	2341	+127
28. Зестафонский	1097	950	+147	1112	1036	+76
29. Горийский	1093	1023	+70	5297	5099	+198
30. Сталинирский	1091	1022	+69	4019	3956	+63
31. Сачхерский	1087	987	+100	1296	1208	+88
32. Марнеульский	1086	1066	+20	4267	3862	+405
33. Гагрский	1013	940	+73	871	837	+34
34. Тианетский	1004	885	+119	2296	2161	+135
35. Душетский	990	909	+81	3953	4139	—186
36. Гегечкорский	982	680	+302	1444	1182	+262
37. Ахметский	977	932	+45	2793	2739	+54
38. Знаурский	977	967	+10	1593	1608	—15
39. Хулойский	956	723	+233	1647	1442	+205
40. Кварельский	952	903	+49	1900	1901	—1
41. Абашский	938	919	+19	1240	1207	+33
42. Зугдидский	926	904	+22	2301	2278	+23
43. Самтредский	912	906	+6	1643	1661	—18
44. Каспский	899	901	—2	2035	1813	+222
45. Ланчхутский	894	778	+116	2537	2363	+174
46. Онский	884	860	+24	1941	1868	+73
47. Ванский	878	671	+207	1093	949	+144
48. Местийский	867	839	+28	1680	1923	—243
49. Цхакаевский	863	789	+74	1346	1273	+73
50. Амбролаурский	850	823	+27	1950	2061	—111
51. Чхороцкуский	845	611	+234	1103	863	+240
52. Ленингорский	836	811	+25	2154	2122	+32
53. Казбегский	824	839	—15	428	383	+45
54. Кедский	801	676	+125	543	492	+51
55. Цаленджихский	800	671	+129	1404	1160	+244
56. Джавский	798	1019	—221	1639	2281	—642
57. Чохатаурский	796	766	+30	1388	1396	—8
58. Цулукидзевский	768	694	+74	1224	1200	+24
59. гор. Чиатура	756	706	+50	947	885	+62
60. Хобский	754	666	+88	1080	870	+210
61. Шуахевский	753	566	+187	940	826	+114
62. Маяковский	753	638	+115	922	830	+92
63. Шагерский	740	724	+16	1368	1386	—18
64. Сухумский	677	687	—10	1446	1467	—21
65. Гальский	645	696	—51	1403	1518	—115
66. Лентехский	593	683	—70	883	1012	—129
67. Очамчирский	586	635	—49	1135	1252	—117
68. Гудаутский	576	622	—46	999	907	+92
Аджарская АССР	1214	1025	+189	6743	6271	+472
Юго-Осетинская АО	946	960	—14	9405	9967	—562
Абхазская АССР	664	693	—29	5754	5981	—227

Сведения по колхозам Ахалцихского, Марнеульского и Хашурского районов, перешедших в совхозы в августе и сентябре, даются без пересчета.

СТАТИСТИЧЕСКОЕ УПРАВЛЕНИЕ ПРИ СОВЕТЕ МИНИСТРОВ ГРУЗИНСКОЙ ССР.

БРАТСКОЕ СПАСИБО,
говорят астраханцы

В начале сентября прошлого года колхозник артели «Победа» Приволжского района Астраханской области Гайнутдин Файзуллаевич Тажиев приехал в Москву, на Выставку достижений народного хозяйства.

В одном из павильонов выставки он познакомился со старшим научным сотрудником Научно-исследовательского института земледелия Академии сельскохозяйственных наук Грузинской ССР Георгием Левановичем Эситашвили. Завязалась беседа. Гайнутдин Файзуллаевич рассказал, что в их колхозе выращивают гибриды кукурузы «ВИР-42», и «ВИР-156». Но они даже при обильном поливе и заботливом уходе не дают более 200—210 центнеров зеленой массы с гектара.

Георгий Леванович, внимательно выслушав собеседника, обещал помочь обзавестись высокоурожайными грузинскими сортами кукурузы, дал ему свой адрес и просил писать.

Возвратившись в родной колхоз, Тажиев рассказал о встрече в Москве председателю колхоза Б. Мартюхову, секретарю партбюро Г. Андрееву. Решение было принято сразу же. Вскоре письмо из колхоза полетело в далекую солнечную Грузию.

Георгий Леванович не заставил себя ждать с ответом. Он написал теплое, задушевное письмо и просил прислать за семенами представителя колхоза.

По-братски встретили грузинские ученые члена правления Аксяна Зайнутдинова и секретаря партбюро Германа Аркадьевича Андреева.

Директор института Михаил Семенович Далакишвили распорядился выдать астраханцам полторы тонны семян кукурузы «имеретинская», «аджаметская белая» и «картули круги», а сотрудник института Б. Хатиашвили помог приобрести семена «королевы полей» в колхозе имени Ленина Самгорского района, где председателем Саид Магометович Ризаев.

Колхозники артели «Победа» из хороших семян получили прекрасный урожай. Стеной стоит на 73 гектарах кукуруза грузинских сортов, лучшая во всей области. Она достигает четырехметровой высоты с двумя-тремя увесистыми початками на каждом стебле. Сейчас колхозники ведут уборку кукурузы на силос. Урожай зеленой массы составляет 600—700 центнеров с гектара. Колхоз оставил на семена 18 гектаров, с каждого из которых собрал в среднем 40 центнеров сухого зерна. Радуются колхозники небывалому урожаю. Особенно удалась кукуруза «имеретинская». В районе только и разговоров, что о замене гибридов «ВИР-42» и «ВИР-156» грузинскими сортами. Колхоз «Победа» теперь станет поставщиком этих семян в области.

Вот почему руководители артели и все колхозники просили передать сердечную, братскую благодарность сотрудникам института за дружескую помощь в получении небывалого урожая кукурузы. Их просьбу я выполняю с большим удовольствием через газету «Заря Востока». Спасибо вам, дорогие грузинские товарищи!

В. САМОЙЛОВ,
сотрудник газеты «Приволжская правда».

На снимке: молодая горийская текстильщица Нази Гаглоева. Она с аттестатом зрелости пришла на производство и скоро овладела профессией тростильщицы. Сейчас Нази является одной из передовых работниц прядильной фабрики. Ежедневные задания она выполняет на 120—125 процентов.

Фото А. Табатадзе.

МОСКВА ЛЮБИМАЯ

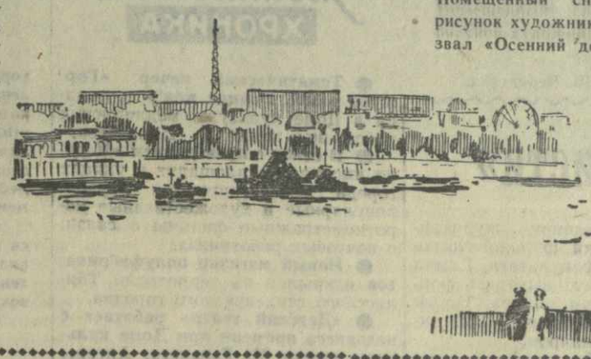

Красавица-Москва, столица нашей великой Родины, неповторимый по своей красоте город. В нем никогда не устаешь любоваться широкими проспектами и площадями, памятниками старины и уходящими в небо высотными зданиями, набережными Москвы-реки и подземными дворцами метро, парками и садами.

Москва чудесна в любое время года — весной, убранная в цветочный наряд, летом, когда над головой, точно бирюза, ясное голубое небо, красива она и в эти осенние дни, а зимой, одетая в белоснежный пушистый наряд, родная столица, как всегда, излучает тепло всем людям доброй воли, всем честным труженикам в любом уголке мира.

Несколько зарисовок столицы сделал для нашей газеты московский художник Ю. Кастельцев. На рисунке слева — памятник великому художнику Репину, на нижнем рисунке — парк культуры и отдыха имени Горького. Помещенный справа рисунок художник назвал «Осенний день».

Международная жизнь

ООН надо превратить в универсальный международный орган

ТЯЖЕЛЫЙ ГРУЗ ГЕНЕРАЛЬНОГО СЕКРЕТАРЯ ООН

Генеральный секретарь ООН Даг Хаммаршельд оказался в центре того «структурного и организационного кризиса ООН», о котором так много говорят и пишут в последние дни. Сам Хаммаршельд вольно или невольно своей практической деятельностью вооружает сторонников реорганизации секретариата ООН весьма убедительными аргументами.

Когда «Нью-Йорк таймс» в специальной редакционной статье характеризует Хаммаршельда как «преданного генерального секретаря», она делает это с полным основанием. Нынешний генеральный секретарь действительно верой и правдой служит тому блоку держав, чьим представителем он является.

Присваивая себе право «наблюдать» за обстановкой в различных районах мира и проводить разного рода изучения и расследования, Хаммаршельд на словах говорит о беспристрастии, а на деле ориентируется на западный блок.

Ориентируясь в своей практической деятельности на западные державы, Хаммаршельд заботился главным образом о своей репутации среди тех, кто делает погоду в Вашингтоне. Односторонняя ориентация генерального секретаря, его предубежденность сказывались не только в вопросах, касавшихся социалистических стран, скажем, в так называемом венгерском вопросе, или в решении проблемы представительства Германской Демократической Республики и Корейской Народно-Демократической Республики при ООН. Хаммаршельд принял наблюдателей ООН от ФРГ и Южной Кореи, но в то же время упорно уклонялся от приема таких же наблюдателей от ГДР и КНДР.

Еще более разительным является поведение генерального секретаря в Конго, где он открыто включился в интриги колонизаторов, чтобы под флагом ООН провести операцию против законного конголезского правительства. Заместитель генерального секретаря американец Ральф Банч, которого пришлось отозвать из Конго, после того как он сильно себя там дискредитировал, рекламирует теперь деятельность своего шефа. Выступая на днях в Нью-Йорке в организации «Святые и грешники», Банч причислял своего шефа и себя к лику святых. Но ни ему, ни другим соратникам Хаммаршельда не удалось смыть позорное пятно, которое они наложили на аппарат ООН.

С тяжелым грузом пришел генеральный секретарь к нынешней сессии Генеральной Ассамблеи. Поэтому ему приходится так часто выслушивать серьезную критику в свой адрес. Но Хаммаршельд, должно быть, настолько свыкся со своей нынешней ролью защитника западных интересов, что закрывает глаза не только на критику, но и на прямое выражение недоверия со стороны представителей целого ряда стран — членов ООН, лишь бы это не были государства, входящие в лагерь империалистов. Не служит ли это дополнительным доводом в пользу создания такого исполнительного органа ООН, который, отражая реальное положение в мире, будет вместе с тем отвечать принципам равноправия и универсальности этой организации?

Обозреватель ТАСС И. ОРЛОВ.

СВОБОДУ ГЛЕЗОСУ

АФИНЫ, 7 октября. (ТАСС). Жена Манолиса Глезоса — Тассия Глезу обратилась к греческой и мировой общественности с письмом, в котором призывает оказать поддержку в деле освобождения Глезоса, подвергающегося несправедливому преследованию. Тассия Глезу сообщает, что ходатайство Глезоса о помиловании находится на рассмотрении совета по помилованию.

Заявляя о своей признательности греческой и мировой общественности за решительную поддержку, которую она оказывала до сих пор, Тассия Глезу выражает уверенность, что общественность еще раз придет на помощь.

В СОВЕТЕ БЕЗОПАСНОСТИ

НЬЮ-ЙОРК, 7 октября. (ТАСС). Сегодня Совет Безопасности рассмотрел вопрос о принятии Федерации Нигерии в Организацию Объединенных Наций.

Совет Безопасности единогласно принял резолюцию, рекомендующую Генеральной Ассамблее принять Федерацию Нигерии в члены ООН.

В обстановке обострения разногласий

БОННН, 7 октября. Корреспондент ТАСС Ю. Борисов передает: Сегодня сюда с двухдневным визитом прибыл премьер-министр Франции Дебре, которого сопровождает министр иностранных дел Кув де Мюрвиль. Они будут вести переговоры с канцлером ФРГ Аденауэром и министром иностранных дел Брентано.

В связи с этим визитом в боннских политических кругах не скрывают, что предстоящие переговоры будут «трудными». Причиной тому — резко обострившиеся в последние недели разногласия между Бонном и Парижем по вопросам НАТО и так называемой «европейской политикой». Особенно резкое сопротивление Бонна вызвали предложения президента Франции де Голля о «реформе» НАТО. При этом, как видно из комментариев печати, речь идет об открытом соперничестве между ФРГ и Францией по вопросу о том, кто должен иметь большее влияние на определение военной политики Запада. Именно поэтому правительство Западной Германии категорически отвергло предложение де Голля о создании «директориума» США, Англии и Франции в НАТО.

Не менее серьезны разногласия между Бонном и Парижем в области «европейской политики». Эти разногласия тесно связаны с экономическими противоречиями между странами Западной Европы.

Как указывают газетные обозреватели и комментаторы, никаких окончательных решений в начинающихся переговорах принято не будет. Они будут носить «информационный характер».

Обвинительное заключение по делу клики Мендереса

АНКАРА, 7 октября. (ТАСС). Высшая следственная комиссия опубликовала обвинительное заключение по делу о преступлениях, совершенных кликой бывшего премьер-министра Мендереса. Комиссия требует вынесения смертного приговора 71 человеку, в том числе Мендересу, бывшему президенту Баяру, бывшему председателю меджлиса Коралтану, его заместителю, членам правительства демократической партии, членам комиссии по расследованию деятельности народно-республиканской партии, бывшему начальнику генерального штаба Эрдельхуну, бывшим губернаторам Анкары и Стамбула и др.

Землетрясение в районе Японского моря

8 октября 1960 года в 9 часов 02 минуты 9 секунд московского времени центральная сейсмическая станция «Москва» зарегистрировала сильное землетрясение. По данным предварительной обработки станций страны, эпицентр этого землетрясения находится на расстоянии 6 тысяч 600 километров от Москвы, в пункте с географическими координатами 40 градусов северной широты, 130 градусов восточной долготы (Японское море, район Восточно-Корейского залива), глубина очага около 650 километров. (ТАСС).

Высокая скорость

ОЧЕРК

НЕСКОЛЬКО лет назад газеты сообщили, что американцы купили у нас лицензию на производство секционных турбобуров. С тех пор мне не давала покоя мысль увидеть этот станок, заставивший расписаться в собственном бессилии и раскошелиться даже американцев, так кичившихся своими успехами в бурении нефтяных скважин.

Совершенно случайно мне повезло. В Поволжье, куда я попал будучи в командировке, наш «газик», упрямо скакавший по заснеженной дороге, в конце концов скис и остановился прямо посреди поля. Кругом ни души, только метрах в двухстах виднелись очертания буровой вышки, резко выделявшейся на белом фоне степи.

Мы решили не мерзнуть в ожидании, пока шофер «уговорит» свою машину двинуться дальше, и пошли к вышке, посмотреть, как работают нефтяники.

— Это очень интересно,—оживился мой спутник, считавший своим долгом показать мне все достопримечательности своего края,— ведь здесь работают секционным турбобуром.

Так состоялось первое знакомство со станком. Впрочем, я до сих пор не вполне уверен в том, что это можно назвать знакомством: станок ревел, лилась какая-то мутная жидкость, и на мой вопрос: где же турбобур—буровой мастер молча ткнул куда-то вниз, а разбираться подробнее времени уже не было—хриплый басок выздоровевшего «газика» нетерпеливо звал в дорогу.

Теперь я мог считать свое желание сбывшимся, но где-то в глубине души таилось сомнение — турбобур по-прежнему оставался неосознанной неопределенностью. Потом, как это обычно бывает, все отошло на второй план, забылось, и лишь совсем недавно судьба вновь свела меня с турбобуром, вернее с одним из его создателей.

Нас познакомил профессор Арчил Амвросиевич Дзидзигури, известный в Грузии специалист горного дела:

— Терентий Андреевич Кирия, наш новый руководитель лаборатории нефти и, между прочим, один из изобретателей турбобура.

Разговор сразу же зашел о технике, о ее настоящем и будущем. Этот невысокий худощавый, очевидно очень скромный человек, сказал:

— В наше время все решают высокие скорости...

И хотя речь шла о сугубо специальных вещах, слова эти как нельзя лучше выражали всю сущность современной советской технической мысли, полноправным представителем которой являлся наш собеседник.

Высокие скорости... Они все полнее входят в нашу жизнь, являются самой жизнью, потому что коммунизм, ставший нашей плотью и кровью, властно зовет вперед, к новым, еще неизведанным вершинам. Вторая космическая скорость советских ракет давно уже перестала быть принадлежностью фантастики, путешествие из Тбилиси в Москву за какие-то 135 минут—понятие сейчас самое обыденное для каждого человека. И так во всем и везде.

А ведь за каждым из этих и десятков, сотен им подобных примеров стоят инженеры—люди ищущие, смелые.

Лет восемь назад Терентий Андреевич работал на нефтепромысле в Баку. Контора его была передовая, планы регулярно выполнялись, ну о чем, скажите, должен еще мечтать главный инженер солидного предприятия.

Бурили турбобуром. Тогда это еще была новинка, и к ней относились с почтением и даже с некоторой долей восхищения. А восхищаться было чем. Испокон веков роторный бурильный станок был неотъемлемой и самой главной частью каждой буровой. С увеличением глубины падала полезная мощность бурения, двигателю было все труднее и труднее вращать колонну длиной в 2—3 тысячи метров.

Поиски нового можно было вести двумя путями: совершенствовать всю систему роторного бурения, увеличить мощность двигателя, выжать из него все, что он мог дать, или же пойти по совершенно иному пути, создать новую систему бурения—более прогрессивную и экономичную.

Первый путь избрали американцы, сумевшие заставить роторный двигатель бурить скважины на глубину до 5.000 метров. Советские инженеры пошли более трудной дорогой. Осуществленная ими идея, на первый взгляд, казалась очень простой, но в этом, как ни парадоксально, заключалась вся ее сложность. Двигатель был уменьшен до предельно возможных размеров и перенесен, как говорят нефтяники, «на забой», то есть внутрь скважины, непосредственно к долоту. Под огромным давлением туда нагнеталась жидкость, вращавшая лопатки турбины—нового двигателя.

Так буровики обрели свою «космическую скорость», так была совершена революция в буровом деле. Проходка пошла намного быстрее, страна стала получать во много раз больше нефти, чем раньше.

— Чего же вам еще нужно, Терентий Андреевич, есть у вас турбобуры, «гоните» ими план и живите себе спокойно.

— Да, все это хорошо, но можно работать еще лучше, еще быстрее, ведь высокие скорости решают все.

— Над турбобуром работали десятки лет десятки ученых, нигде, кроме как в нашей стране, его нет, вряд ли сейчас можно придумать что-нибудь лучшее.

— Можно придумать, нужно придумать, на что же годимся тогда мы, инженеры...

Расчеты, чертежи, снова расчеты—сколько споров, бессонных ночей крылось за всем этим, а нужное решение пришло внезапно и, казалось, что иного и быть не могло. Впрочем, эта внезапность лишь кажущаяся, за ней стоит упорный и напряженный труд.

С глубиной мощность турбобура уменьшалась так же, как и на роторных станках, но причины были другие: насосам все труднее было гнать жидкость под большим давлением, а значит, падала скорость—главное мерило работы буровиков.

Один турбобур не справляется, значит, нужно спарить два турбобура—вот какое решение нашел главный инженер Кирия. В два раза увеличится число лопаток турбины, которая восстановит потерянную мощность и будет работать так же, с такой же скоростью, как и в начале бурения.

— Просто, — скажете вы. — Да, просто. Но именно эта простота и отпугивала. Даже своего директора Терентий Андреевич не смог уговорить рискнуть.

Так он остался один, но не сдался. В мастерской кустарно сварили вместе два корпуса. «Чудище» это выглядело довольно подозрительно, и старый буровой мастер, которому ночью Кирия привез на пробу это сооружение, засомневался—еще застрянет, потом иди, отвечай. Но главный инженер стоял тут же рядом и не отступал.

Так состоялось первое испытание: ночью, без начальства. Буровой мастер волновался напрасно—все прошло очень удачно, турбобур никогда не работал так хорошо, как в эту памятную ночь.

— Ну, а что же было дальше?—спросите вы.—Наверно, изобретателю пришлось перенести немало мытарств, и он до сих пор еще жалеет, что нарушил свою спокойную жизнь. Тот, кто так подумает, наверняка ошибется — дальше все было так, как и полагается тому быть в нашей стране: усовершенствовали спаренный (секционный) турбобур в московском институте с длинным названием «ВНИИБурнефть», а затем внедрили его на всех нефтепромыслах страны.

Риск инженера Кирия оказался оправданным, он принес нашему государству экономию в миллионы рублей. Сейчас так бурят везде—в Поволжье и Сибири, в Баку и на Дальнем Востоке. Секционный турбобур принял строгие красивые формы, какие может только иметь машина или прибор, прошедшая через горнило высшего инженерного искусства, и если бы он мог говорить, то многое, наверное, рассказал бы о своем создателе—некогда простом пареньке из-под Сухуми, приехавшем в Тбилиси сдавать экзамены в политехнический институт. Шефство взял над ним умудренный опытом дядюшка, который в последний момент вдруг что-то перерешил и отдал документы своего племянника в Азербайджанский политехнический институт. И Терентий Андреевич Кирия, тогда еще просто Терентий, не имевший буквально никакого представления о нефти, кроме того, что из нее получают керосин, стал нефтяником. Доучиться ему помешала война, но зато она его и многому научила: не бояться риска, когда это нужно, внутренней дисциплине, собранности.

Все эти качества понадобились потом, когда молодой (по диплому), но умудренный годами инженер пришел на промысел «Орджоникидзенефть». Здесь он прошел весь путь—от рядового инженера до главного. Здесь у него появился вкус к исследованиям, проявившийся в работе над турбобуром и приведший его в Институт горного дела Академии наук Грузинской ССР.

И здесь он продолжает искать—ту самую высокую скорость, которой никогда не будет предела.

В. ЖИЛЬЦОВ.

С выставки — на конвейер

В Москве, в выставочном зале Всесоюзного института ассортимента изделий легкой промышленности и культуры одежды, состоялась демонстрация лучших образцов обуви, разработанных модельерами обувных предприятий страны. В их числе было более 50 образцов мужской и женской обуви, созданных на Тбилисской обувной фабрике № 1. Посетители выставки дали им высокую оценку.

Сейчас на фабрике готовятся к массовому выпуску мужской, женской и детской обуви по 20 новым образцам из числа экспонировавшихся в Москве. Новые модели отличаются изяществом, прочностью, красивой расцветкой. Привлекают внимание мужская летняя обувь, домашние женские туфли, отделанные мехом, детская обувь и др. Кстати, Тбилисская фабрика № 1 оказалась единственным в стране предприятием, осваивающим производство женских домашних туфель.

Авторами новых моделей являются главный модельер фабрики Г. Гарибов и художник-модельер Г. Квирикашвили.

СЪЕЗД ГИГИЕНИСТОВ

В Тбилиси, в Доме железнодорожника, закончил работу второй съезд гигиенистов и санитарных врачей Грузии. В его работе принимали участие видные гигиенисты и специалисты по санитарии из Москвы, Харькова, Баку, Еревана и других городов страны.

На снимке: участники съезда (слева направо): начальник сан. эпидемического управления Министерства здравоохранения Армянской ССР А. Закарян, зав. отделом санитарной охраны водоснабжения Института санитарии и гигиены Министерства здравоохранения Грузинской ССР кандидат медицинских наук Ш. Хачидзе, профессор Института организации здравоохранения и истории медицины Д. Горфин, руководитель кафедры гигиены труда Харьковского института усовершенствования врачей профессор В. Навроцкий, директор Тбилисского института гигиены труда и профессиональных заболеваний профессор Г. Пицхелаури и зав. кафедрой гигиены Азербайджанского медицинского института М. Эфенди-заде.

Фото В. Черкасова.

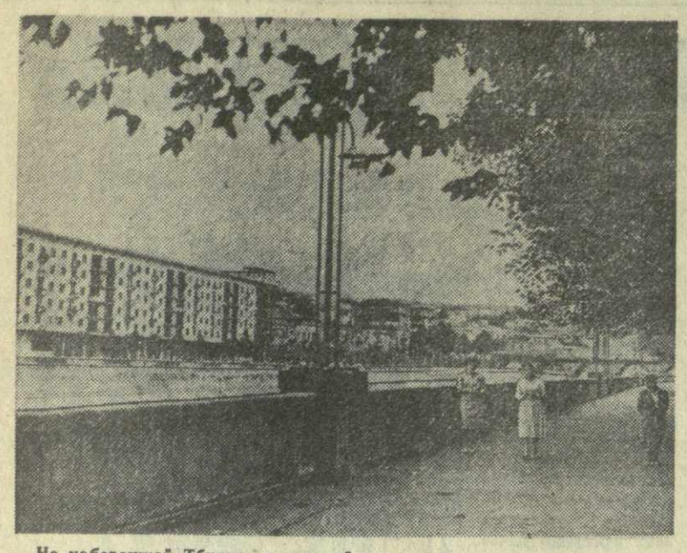

На набережной Тбилиси в осенний день.

Фото В. Черкасова.

18 ЛЕТ СПУСТЯ

Интересную информацию опубликовала на днях многотиражная газета «Металлург» Закавказского металлургического завода имени И. В. Сталина.

Ларисе Лимаренко было три месяца, когда отец ее, Василий Лимаренко, ушел на фронт. А мать, не желая обременять себя лишними заботами, отдала ребенка в детдом.

Это было в Батуми, 18 лет назад. Когда Василий Лимаренко вернулся в родной город, то не застал там ни жены, ни дочери. Долгие и неутомимые поиски членов семьи не привели ни к каким результатам.

Тяжело было Василию оставаться в Батуми, и он решил переехать в Рустави. Здесь Лимаренко начал работать токарем в железнодорожном цехе Закавказского металлургического завода, стал передовиком производства.

Много радостных дней было у В. Лимаренко за годы жизни в Рустави, но день 27 сентября оказался самым счастливым. Мечта, которую он лелеял столько лет, — найти свою дочь — сбылась. Отец и дочь случайно узнали, что живут в одном городе.

Трогательной была встреча Василия Лимаренко с Ларисой, кондуктором автобуса Руставской пассажирской автотранспортной конторы.

Р. БЕРИДЗЕ.
(Корр. «Зари Востока»).

То-то внуки зимой полакомятся!

Фотоэтюд Г. Вахтангадзе.

«Ахалгазрда журналисти»

— Мы скоро будем выпускать газету, — сказал Гиви Кикилашвили своим однокурсникам.

— Какую газету? — переспросили его товарищи.

— Нашу собственную!

Весть о создании новой газеты быстро облетела аудитории университета. Большую радость доставила она будущим журналистам. Они делились между собой творческими планами, спорили о том, какими должны быть герои их будущих рассказов, очерков, корреспонденций.

Скоро в Тбилисском государственном университете имени И. В. Сталина начнет выходить еженедельная газета «Ахалгазрда журналисти» — учебный орган студентов отделения журналистики филологического факультета. Газета будет выходить форматом «Лело». Тираж ее составит 300 экземпляров.

При кафедре журналистики организована и полиграфическая лаборатория.

Первый номер «Ахалгазрда журналисти» уже готов. Его подготовили студенты третьего курса.

Тбилисская ХРОНИКА

● **Тематический вечер «Горжусь тобой, Родина моя!»** состоялся в Доме культуры медицинских работников имени И. Чавчавадзе.

● **В связи с проведением «Недели письма»** на площадях и улицах города демонстрируются научно-популярные и художественные короткометражные фильмы о связи, о почтовых работниках.

● **Новый магазин полуфабрикатов** открылся на территории Тбилисского студенческого городка.

● **«Детский театр» работает с недавнего времени при Доме культуры имени М. Горького.** Актеры нового самодеятельного коллектива — школьники.

● **Кафе на тротуаре на 70 мест** открыл на Привокзальной площади Тбилисский трест ресторанов. До конца года такие кафе будут открыты на площади Героев и на улице Леселидзе.

На тканях — национальный орнамент

В Тбилисской Академии художеств при факультете «Декоративное прикладное искусство» открылось вечернее отделение «Художественная обработка тканей и изделия из них», которое будет готовить художников-специалистов для текстильной промышленности. За шесть лет учебы студенты овладеют профессиональными навыками для создания полноценных декоративных тканей — ковров, скатертей, гардин, мебельных тканей, а также оригинальных тканей для современной одежды.

Студенты будут изучать произведения мастеров живописи различных эпох, школ и направлений, скульптуру, национальные узоры и орнаменты. Особое внимание будет уделено изучению грузинских национальных орнаментов, вышивок, узоров.

На первый курс зачислено 26 человек.

Поет Артур Айдинян

Имя Артура Айдиняна связано в нашем воображении с итальянскими и, в частности, неаполитанскими песнями. В звуках его живых, горячих песен мы совершенно реально ощущаем ослепительный блеск южного солнца, теплоту морской волны, бездонный купол лазурного неба, а главное, всю радость бытия. «Вивере» — «жить», — поет А. Айдинян в одной из своих песен, — «вот, в чем счастье».

Чарующий голос певца точно создан для этих песен, которые льются без всякого напряжения. Все здесь чудесно у Айдиняна — теплота, эмоциональность, тонкий художественный вкус, южная живая манера исполнения. Оправдано и пение «фальцетом», которое часто заменяет настоящее «пиано».

Свежо и с большим вкусом исполнил артист испанскую народную хоту, романсы армянских и русских композиторов, элегию Массне. Проникновенно была исполнена ария Малхаза «Таво чемо» из оперы Палиашвили «Даиси». Артист по-новому «прочел» эту известную арию грузинского классика, создав поистине филигранное произведение вокального искусства.

Слушатели по достоинству оценили и арии из опер Доницетти, Леонкавалло и Пуччини, исполненные певцом. Артист подкупает своей искренностью и темпераментностью, исключительным обаянием.

Успеху концерта содействовал художественный аккомпанемент концертмейстера Ирмы Юдиной.

Маргарита ВАЧНАДЗЕ.

«ЧУДЕСНАЯ СТРАНА»

Наша республика в иностранной печати

☆

С каждым годом растет число иностранных туристов, приезжающих в нашу республику. Кажется уже нет такой страны, которая не послала бы своих представителей в Грузию — познакомиться с жизнью ее народа, с его древней высокой культурой, полюбоваться красотами природы. Но как бы ни росло число гостей, все равно они составляют очень незначительную часть людей, стремящихся как можно ближе познакомиться с Советским Союзом, с жизнью и обычаями народов нашей великой страны, далеко обогнавших в своем развитии высокоразвитые, «цивилизованные» государства Запада.

Именно поэтому на страницах зарубежных газет и журналов самых различных направлений все большее место занимают материалы о сегодняшнем дне советских людей, их замечательных успехах в развитии народного хозяйства, науки и культуры.

Вот они лежат перед нами — журналы в ярких, цветастых обложках, газеты, книги на английском, итальянском, арабском, немецком и многих других языках. Они прибыли из разных стран, у каждого издания свой круг читателей, но объединяет их то, что в каждом из них напечатаны материалы о Советской Грузии, счастливой, радостной жизни ее народа.

Привлекает внимание и солидная книжная стопка — это изданная на многих языках мира книга председателя Совета Министров Грузинской ССР Г. Д. Джавахишвили «Советская Грузия».

Эта книга, построенная на обширном фактическом материале, в популярной, доходчивой форме рассказывает об истории Грузии, обычаях ее народа, колоссальных успехах во всех областях экономики и культуры, достигнутых за годы Советской власти. Об успехе ее свидетельствует тот факт, что за сравнительно короткий срок она была издана дважды на английском языке — в Лондоне и Нью-Йорке, на французском — в Париже, на испанском — в Мехико, дважды на арабском — в Объединенной Арабской Республике и в Ливане.

Множество хорошо знакомых нам фотографий иллюстрируют этот правдивый, интересный рассказ о нашей республике. Тут и чудесные архитектурные ансамбли Тбилиси, и отары овец, перевозимые по горным дорогам на машинах, и портреты передовых людей Грузии — чаевода Венеры Ломая, киноактрисы Лейлы Абашидзе и многих, многих других.

В памяти тбилисцев до сих пор еще хранятся подробности празднеств, посвященных 1500-летию столицы Грузии. Эта дата отмечалась не только в Советском Союзе, но и во многих странах мира. Вот перед нами журналы, прибывшие из Аргентины и Уругвая.

По нескольку страниц отводят они этому замечательному событию — тут и рассказ об истории древней столицы Советской Грузии, и ее сегодняшний облик, и, конечно, множество красочных фотографий, на которых мы узнаем знакомые и бесконечно дорогие каждому места нашего города.

Поистине триумфальными были гастроли мастеров грузинского балета в Южной Америке. Они вызвали большой интерес к самобытному, глубоко национальному искусству нашего народа во всех странах, где выступали наши замечательные танцоры во главе с Вахтангом Чабукиани. И вот аргентинский журнал «Новедадес де Юнион Советика» украшает первую страницу своей обложки портретом Вахтанга Чабукиани в роли Отелло и в двух своих номерах отводит значительное место грузинскому балету.

В большой статье Этери Гугушвили «Шекспировский балет» рассказывается о воплощении трагедии «Отелло» на тбилисской сцене, в другом номере говорится о В. Цигнадзе, З. Кикалеишвили, Э. Чабукиани и других наших артистах.

А вот два журнала еще из одной далекой страны — Японии. Несмотря на незнакомые иероглифы, мы сразу же находим то, что нам нужно, — две объемистые статьи о Грузии — «Большие планы маленького народа» и «Грузия — цветущая страна».

Они написаны корреспондентом Советского информационного бюро Мерабом Лордкипанидзе, вот уже в течение нескольких лет ведущим плодотворную работу по пропаганде достижений нашей республики в зарубежных странах. Его статьи, рецензии, заметки печатают многие иностранные газеты.

Много материалов о Советской Грузии печатается в известном итальянском журнале «Реальта советика», пользующемся немалой популярностью в стране.

Далеко от теплого, солнечного Сухуми до берегов холодной Финляндии, но теперь и там хорошо знают об этом красивом южном городе. Об этом позаботился финский журнал «Неувостолиитто таваан», поместивший фотоочерк о Сухуми, в котором, кстати сказать, за последнее время побывало немало гостей из Финляндии.

«Коммунизм строится в грузинской деревне» — так называется еще один большой фотоочерк о знаменитом колхозе «Шрома» Махарадзевского района, опубликованный в австрийском журнале «Совьет Юнион хойте».

— Грузия — чудесная страна, — эти слова очень часто повторяют наши иностранные гости, подробно знакомящиеся с жизнью республики. Эти слова очень часто можно прочесть и в многочисленных материалах о свободной, равноправной Грузинской республике, публикуемых в иностранной прессе.

Иностранные журналы и газеты, в которых помещены материалы о нашей республике.

Кутаисский хрусталь

КУТАИСИ. (Корр. «Зари Востока»). На Кутаисском стеклотарном заводе вступил в эксплуатацию хрустальный цех. На днях он выпустил первые опытные образцы хрустальной посуды для фруктов и канци.

Успешному освоению производства новой продукции во многом способствовали начальник технического отдела Л. Арджеванидзе, начальник цеха Н. Шатиришвили, художник Д. Ломтадзе, рабочие С. Угрехелидзе, Д. Лагидзе, И. Зантерия и другие.

К 40-летию установления Советской власти в Грузии завод приступит к массовому выпуску хрустальной посуды.

ГРУЗИНСКИЙ ТРОЛЛЕЙБУС

Скоро на проспектах и улицах столицы Грузии появятся новые троллейбусы, изготовленные в Тбилиси.

В беседе с нашим корреспондентом секретарь партбюро Троллейбусного управления Главного управления городского транспорта А. Хетагури рассказал:

— Ежегодно из города Энгельса мы получаем 10 — 12 новых троллейбусов, но существующий парк машин не может удовлетворить растущие потребности нашего города.

Мысль о создании грузинского троллейбуса возникла у нас после того, когда в Тбилиси впервые в Советском Союзе были выпущены троллейбусы с прицепом. В наших мастерских в виде запасных деталей изготовляются все основные части троллейбуса, и это облегчит нашу задачу.

Инженерами управления уже разработан проект будущего троллейбуса. Он будет состоять из двух вагонов и вместит 120 пассажиров.

НА СТЕНДАХ — ТВЕРДЫЕ СПЛАВЫ

В здании Института научно-технической информации и пропаганды Государственного научно-технического комитета Совета Министров Грузинской ССР открылась выставка Московского политехнического музея на тему: «Твердые сплавы».

Выставка будет работать ежедневно (кроме воскресенья) с 2 часов дня до 6 час. вечера.

Бесфактурный поросенок...

— Гражданин Баланчивадзе, у кого вы скупали поросят для ресторана «Тбилиси»?

— У гражданки Р. — неуверенно отвечает Баланчивадзе.

Вызванная в кабинет следователя гражданка Р. уверяет, что у нее отроду не водились поросята.

Отрицали свое участие в сделках с Баланчивадзе и другие «свидетели».

...Много лет назад в ресторане «Тбилиси» работал экспедитором-снабженцем Давид Васильевич Баланчивадзе. Занимался он приобретением бесфактурных продуктов, подделывая при этом документы. За эти махинации еще в 1940 году Баланчивадзе был арестован, и суд приговорил его к 5 годам лишения свободы.

Прошло несколько лет. Баланчивадзе вышел из заключения и вновь оказался... в ресторане «Тбилиси», на должности экспедитора-снабженца. Он продолжал свои махинации. В районах Грузии и Азербайджана Баланчивадзе скупал ягнят, поросят, а также различные сельскохозяйственные продукты, на месте составлял фиктивные закупочные акты, в которых указывал повышенные цены. Разницу клал себе в карман.

На днях Баланчивадзе был задержан работниками отдела милиции Калининского района Тбилиси. Следствие по делу махинатора закончено и передано в прокуратуру.

И. РОГАВА,
майор милиции.

Редактор И. ЧХИКВИШВИЛИ.

НОВОСТИ СПОРТА

НА ПЕРВЕНСТВО СТРАНЫ ПО ФУТБОЛУ

Вчера состоялись очередные матчи на первенство страны по футболу среди команд класса «А».

Тбилисские динамовцы встретились с командой ленинградского «Адмиралтейца». Встреча прошла с превосходством грузинских футболистов. На четвертой минуте игры Мелашвили открыл счет. Через 13 минут Васильеву удалось забить ответный мяч, однако до перерыва Калоев провел еще один гол в ворота гостей — 2 : 1. Во втором тайме команды обменялись голами, и матч закончился победой тбилисцев с результатом 3 : 2.

В Ереване местные спартаковцы принимали рижскую команду «Даугава». Встреча закончилась вничью — 1 : 1.

Победили борцы „Спартака"

Вчера в Тбилиси в спортивном зале имени Ленина закончились всесоюзные лично-командные соревнования по вольной борьбе среди молодых борцов тяжелого веса.

В результате трехдневных состязаний первое место занял перворазрядник из города Орджоникидзе Г. Андиев. Второе место занял тбилисец, мастер спорта Ш. Ломидзе.

В командном зачете первое место и Кубок Центрального совета Союза спортивных обществ и организаций СССР завоевал коллектив общества «Спартак».

После пяти туров

МОСКВА, 8. (По телефону). Вчера состоялся пятый тур первенства страны по шахматам. Команда Грузии встретилась с шахматистами Азербайджана. Партии Халилбейли — Гургенидзе, Буслаев — Сардаров и Тогонидзе — Затуловская закончились вничью. Джаноев выиграл у Гульдина, Гаприндашвили одержала победу над юной шахматисткой Щегол. Ветохин потерпел поражение в партии с Арутюновым. Мегрелишвили добился отличной позиции во встрече с Рапопортом, однако, попав в сильный цейтнот, допустил серьезную ошибку и проиграл.

Три партии отложены. Благидзе имеет лишнюю пешку и шансы на выигрыш в партии с Макагоновым. У Какабадзе тяжелая позиция во встрече с Мартиросовой. В партии Павленко — Джинджихашвили грузинский шахматист имеет две лишние пешки, однако выиграть эту партию нелегко.

Таким образом, пока счет ничейный — 3,5 : 3,5.

После пяти туров таблицу попрежнему возглавляет команда Ленинграда, набравшая 31,5 очка при пяти отложенных партиях.

Новые рекорды армейских стрелков

Прекрасную подготовку продемонстрировали многие стрелки, оспаривающие первенство Вооруженных Сил СССР в стрельбе из малокалиберной винтовки на 50 м (лежа, с колена и стоя). Авчальское стрельбище стало свидетелем обновления таблицы рекордов Советской Армии. В одном упражнении были побиты 7 рекордов.

Героями дня были Л. Лустберг (Красноярск), команды мичман, тбилисцев, москвичей, а также заслуженный мастер спорта олимпиец А. Эрдман (Москва) и Л. Груздева (Тбилиси). Последняя завоевала звание победительницы первенства с новым рекордом Грузии — 564 очка. А вместе со своей подругой — Н. Ермишян она заняла первое место в командном зачете!

Новый всесоюзный рекорд установил Л. Лустберг — 573 очка.

Команда Минска набрала 2.250 очков и на два очка превысила исходный норматив для установления рекорда СССР.

Подготовка к смотру талантов

Недавно под председательством тов. Г. С. Дзоценидзе состоялось заседание организационного комитета IX республиканской олимпиады художественной самодеятельности. На заседании были установлены дни и места проведения олимпиады.

Выступления народных театров состоятся в Государственном драматическом театре имени К. Марджанишвили с 31 октября по 5 ноября. Смотр драматических коллективов будет проведен в Доме железнодорожника с 1 по 5 ноября. Спектакли Кутаисского народного оперного театра, а также выступления ансамблей песни и танца состоятся в Государственном театре оперы и балета имени З. Палиашвили с 14 по 19 ноября.

Участники республиканской олимпиады выступят с концертами на заводах и фабриках столицы Грузии.

Главным режиссером IX республиканской олимпиады утвержден народный артист республики А. Чхартишвили, главным художником — заслуженный деятель искусств Грузинской ССР И. Аскурава.

Утверждены составы репертуарной комиссии и жюри олимпиады в области музыкального и хореографического искусства. В составе репертуарной комиссии 13 человек. Ее председателем является заместитель министра культуры Грузинской ССР Г. Попхадзе. В жюри входят 17 человек. Его председатель — первый заместитель министра культуры Грузинской ССР В. Чиаурели.

(ГрузТАГ).

В ГРУЗИНСКОМ ТЕАТРАЛЬНОМ ОБЩЕСТВЕ

В понедельник, 10 октября, в 11 часов утра в помещении Дома работников искусств состоится

ПЛЕНУМ ТЕАТРАЛЬНОГО ОБЩЕСТВА ГРУЗИИ

В повестке дня: 1. Критика и театральная действительность. 2. Об очередном съезде.

ТЕАТРЫ

СЕГОДНЯ

Театр имени Ш. Руставели — «Повесть о любви» (в 12 час. дня), «Такая любовь» (в 8 час. веч.); театр имени К. Марджанишвили — «Тетка Чарлея» (в 12 час. дня), «Дамоклов меч» (в 8 час. веч.); театр имени А. Грибоедова — «Крот» (в 12 час. дня.); «Делец» (в 8 час. веч.); театр армянской драмы имени С. Шаумяна — «Анаит» (в 12 час. дня, уч. аб. № 2), «Песня садов» (в 8 час. веч.); грузинский ТЮЗ — «Цяция» (в 12 час. дня, аб. № 19, и в 7 час. веч., вне аб.); русский ТЮЗ — «Два клена» (в 11 час. утра), «Ученик дьявола» (в 4 часа дня); грузинский кукольный театр — «Мзечабуки» (в 12 час. дня), «Ленивый Кико» (в 3 часа дня); русский кукольный театр — «Белоснежка» (в 12 час. дня), «Лесные артисты» (в 2 часа дня), «Дружные зверята» (в 4 часа дня); Грузгосфилармония (в помещении театра оперы и балета имени З. Палиашвили) — Государственный заслуженный ансамбль народного танца Грузии под руководством Н. Рамишвили и И. Сухишвили (в 12 час. дня и в 8 час. 30 мин. веч.), Летний театр — Государственный эстрадный оркестр Грузии «Рэро» (в 8 час. 30 мин. веч.), Концертный зал имени Руставели — концерт Лазаря Бермана (в 8 час. 30 мин. веч.).

Коллектив работников комбината «Грузторгмонтаж» Министерства торговли Грузинской ССР извещает о смерти

Веры Александровны Залдастанишвили-Кешишашвили

и выражает соболезнование семье покойной.

М. И., Р. И. Тархнишвили извещают о смерти матери

Нины Адамовны Казбеги-Тархнишвили.

Гр. паних. ежедн., в 8 час. веч., на кв. — Пекинская ул. 49, 8-й подъезд. Вынос 11 октября, в 5 час. веч., на кладбище в Сабуртало.

Книга председателя Совета Министров Грузинской ССР Г. Д. Джавахишвили «Советская Грузия», изданная на многих языках мира.

Гурджаани — Лондон

В начале нынешнего года «Грузконсервтрест» отправил в Америку большую партию инжирового джема. Вскоре один из видных американских специалистов консервного производства прислал в Тбилиси письмо, в котором дал высокую оценку качеству джема, выпускаемого предприятиями нашей республики.

Грузинские варенья, джемы, компоты получают все большее признание за пределами нашей страны. В нынешнем году почти все предприятия «Грузконсервтреста» отправляют в зарубежные страны свою продукцию.

Гурджаанский консервный завод уже отправил инжировый джем в Польшу. Лагодехским консервным заводом отгружены большие партии яблочного компота для Германской Демократической Республики.

В октябре яблочные компоты отправит в ГДР Гантиадский консервный завод. Большие партии своей продукции отгрузят в Англию Гурджаанский, Кутаисский и Горийский консервные заводы, Батумский цитрусовый комбинат.

В будущем году грузинские консервы будут экспонироваться на 32 международных ярмарках и выставках в Индии, Бразилии, Канаде, Франции, Греции, Австралии, Объединенной Арабской Республике, ГДР, Голландии, США и других странах.

АДРЕС РЕДАКЦИИ: Тбилиси, пр. Руставели, 42. ТЕЛЕФОНЫ: заместители редактора — 3-18-04, 3-18-07, ответственный секретарь — 3-17-06, приемная — 3-11-24. ОТДЕЛЫ: партийной жизни — 3-14-82, пропаганды марксистско-ленинской теории — 3-11-22, литературы и искусства — 3-63-28, науки, вузов и школ — 3-30-61, промышленности, транспорта и товарооборота — 3-22-82, сельского хозяйства — 3-19-49, республиканской информации — 3-17-03, писем и массовой работы — 3-17-44, 3-12-83, иностранный — 3-11-22, иллюстрации — 3-16-27, кабинет рабселькора — 3-16-27. Прием объявлений — 3-18-02. ИЗДАТЕЛЬСТВО (ул. Ленина, 14): директор — 3-65-41, заместители директора — 3-22-63. Бухгалтерия — 3-51-81. Директор типографии — 3-24-80. Техническая часть — 3-46-42.

Типография Издательства ЦК КП Грузии «Заря Востока» имени А. Ф. Мясникова, Тбилиси, проспект Руставели, 42. УЭ 05119