ПРОЛЕТАРИИ ВСЕХ СТРАН, СОЕДИНЯЙТЕСЬ!

ЗАРЯ ВОСТОКА

ГОД ИЗДАНИЯ 39-й

ОРГАН ЦЕНТРАЛЬНОГО КОМИТЕТА КОМПАРТИИ ГРУЗИИ И СОВЕТОВ ДЕПУТАТОВ ТРУДЯЩИХСЯ ГРУЗИНСКОЙ ССР

„ზარია ვოსტოკა“ — საქართველოს კომუნისტური პარტიის ცენტრალური კომიტეტის და საქართველოს სსრ მშრომელთა დეპუტატების საბჭოების ორგანო

№ 238 (10957) | Вторник, 11 октября 1960 г. | Цена 20 коп.

КАЖДЫЙ РУКОВОДИТЕЛЬ — ПРОПАГАНДИСТ И АГИТАТОР

Вся наша страна охвачена небывалым трудовым подъемом. Советские люди проявляют подлинный героизм, штурмуя рубежи семилетки. Всемирно-исторические успехи, достигнутые в коммунистическом строительстве, неуклонное повышение материального благосостояния и культурного уровня трудящихся, рост их идейных запросов и интересов создают благоприятные условия для улучшения всей идеологической работы.

Коммунисты, широкая общественность с большим удовлетворением восприняли постановление ЦК КПСС «О задачах партийной пропаганды в современных условиях». Они справедливо видят в нем новое яркое проявление заботы Коммунистической партии об удовлетворении духовных запросов советского человека. Состоявшееся в ЦК КПСС совещание по вопросам идеологической работы показало, что партийные организации немало сделали для практического претворения в жизнь этого постановления.

Уровень идеологической и массово-политической работы главным образом зависит от кадров пропагандистов и агитаторов, от того, как они подготовлены. Вот почему вопрос этот должен постоянно находиться в центре внимания партийных комитетов, первичных партийных организаций. Надо добиться, чтобы каждый руководитель был страстным пропагандистом и агитатором, выступал перед трудящимися, воодушевлял их, поднимал на славные патриотические дела.

«Дело партийной пропаганды, политического просвещения и идейной закалки коммунистов и всех трудящихся, — говорится в постановлении ЦК КПСС, — важнейшая задача всех коммунистов, и в первую очередь руководящих партийных работников. Их обязанность — глубоко знать, повседневно заниматься и лично участвовать в пропагандистской работе, служить примером упорного повышения идейного уровня, овладения марксизмом-ленинизмом...»

Осуществляя указания партии, партийные, советские и хозяйственные руководители нашей республики стали активнее участвовать в идеологической работе. Они возглавляют теоретические семинары, руководят кружками и политшколами, выступают перед тружениками города и села с лекциями и политическими докладами, проводят с ними задушевные беседы. Пропагандисты и агитаторы хорошо сознают важность этой работы, понимают, что усвоение коммунистического мировоззрения, овладение основами марксизма-ленинизма, глубокое понимание политики партии является ныне жизненной необходимостью каждого советского человека.

Центральный Комитет Компартии Грузии обсудил на днях вопрос о проведении разъяснительной работы среди населения в связи с выступлениями главы советской делегации Н. С. Хрущева на XV сессии Генеральной Ассамблеи ООН. Партийным комитетам предложено организовать на предприятиях, в учреждениях, колхозах и совхозах доклады, лекции, беседы, посвященные выступлениям Никиты Сергеевича Хрущева и другим документам Советского правительства, внесенным на рассмотрение сессии. В целях оказания помощи партийным организациям в города и районы республики направляется 500 политических докладчиков — руководящих партийных и советских работников, внештатных лекторов ЦК и ТК Компартии Грузии, лекторов вузов.

Это мероприятие будет способствовать повышению уровня идеологической и массово-политической работы на местах, даст возможность придать ей более широкий размах.

Борьба за дальнейшее повышение идейного уровня и действенности идеологической работы, за укрепление ее связи с жизнью, с практикой коммунистического строительства — первоочередная задача партийных организаций. Справиться с этой задачей они смогут лишь в том случае, если в идеологической работе поделовому будут участвовать руководящие работники, широкий актив.

Правильно понимают эту свою задачу многие руководящие работники Самтредского района. За последнее время они чаще стали выступать перед трудящимися. Второй секретарь райкома партии П. Гагуа выступает, например, с докладом об успехах коллективов промышленных предприятий, строек, колхозов в осуществлении обязательств второго года семилетки. Интересный доклад о народнохозяйственном значении изменения масштаба цен и замены ныне обращающихся денег на новые подготовил управляющий районной конторой Госбанка Ш. Ткебучава. Он выступает с этим докладом перед трудящимися района.

Деятельное участие в идеологической и массово-политической работе принимают также многие руководящие работники Тбилиси, Кутаиси, Рустави, Ткварчели и других городов и районов республики.

Важнейшая задача партийных организаций — охватывать идейно-политическим влиянием каждого человека. Об этом, к сожалению, забывают некоторые партийные руководители. В Аджарии есть немало сел, особенно высокогорных, куда квалифицированные лекторы и докладчики забыли дорогу. Не лучше обстоит дело в Тианетском, Джавском, Ахметском и ряде других районов. Здесь тоже есть много «белых пятен» — сел, где лекторы и докладчики из районного центра не бывают месяцами.

С этим недостатком в идеологической работе надо решительно покончить. Руководящие работники прежде всего сами должны чаще бывать в отдаленных селах и выступать перед трудящимися с политическими докладами и лекциями. Следует постоянно помнить, что только при условии всемерного развертывания, как массовых, так и индивидуальных форм воспитательной работы, дифференцированного подхода к различным слоям населения партийные организации смогут оказывать свое идейно-политическое влияние на каждого человека.

В партийных организациях республики сейчас проходят отчеты и выборы. Во весь голос должна звучать на собраниях критика в адрес руководителей, которые не выполняют своей первейшей обязанности — не ведут в массах агитационно-пропагандистскую работу. Надо вскрыть недостатки в деятельности партийных организаций по коммунистическому воспитанию трудящихся, наметить конкретные пути к их устранению. Это необходимо для того, чтобы выше поднять уровень идеологической работы, повести непримиримую борьбу против лодырей и тунеядцев, давать сокрушительный отпор частно-собственническим тенденциям, аполитичности, религиозным предрассудкам и другим проявлениям буржуазной идеологии.

Воспитывать активных и стойких борцов за коммунизм — священный долг и высшее общественное назначение идеологической работы. Она призвана раскрывать наши замечательные перспективы, звать вперед, вдохновлять, мобилизовывать и организовывать массы, служить активным и действенным фактором коммунистического преобразования жизни. И нет для руководителей задачи более почетной, чем быть настоящим партийным пропагандистом и агитатором, принимать самое активное участие в идеологической и массово-политической работе.

«Нью-Йорк. Манхэттен. Парк-авеню, 680» — этот адрес резиденции главы советской делегации на XV сессии Генеральной Ассамблеи ООН хорошо знают миллионы американцев. Письма и телеграммы, приветственные послания и букеты цветов ежедневно посылают простые люди Америки посланцу великой страны социализма. В перерывах между заседаниями сессии Генеральной Ассамблеи в советской резиденции никогда не бывает безлюдно. Оживленные споры, задушевные беседы, которые ведет со своими гостями Н. С. Хрущев, касаются одной темы — ликвидации международной напряженности и укрепления мира на земле. И кто бы ни приходил к Никите Сергеевичу — главы участвующих в работе Ассамблеи делегаций, видные общественные и политические деятели, ученые, артисты, простые труженики Америки, — тема мира является главной в беседах и разговорах. На публикуемом снимке фотокорреспондента ТАСС В. Егорова, полученном редакцией «Известий» по радио, известный американский негритянский певец Франклин Мерсерер приветствует главу советской делегации.

Памятник В. И. Ленину в Ткибули

ТКИБУЛИ, 10. (ГрузТАГ). 9 октября на Центральной площади шахтерского города Ткибули состоялось торжественное открытие памятника основателю Коммунистической партии и создателю первого в мире социалистического государства Владимиру Ильичу Ленину.

На трибуне первый секретарь Ткибульского райкома КП Грузии К. Ломадзе. Он говорит о тех грандиозных успехах, которых добился советский народ, претворяя в жизнь гениальные ленинские предначертания.

Под бурные аплодисменты участников митинга К. Ломадзе перерезает красную ленту, и с памятника спадает белое покрывало. Перед взорами собравшихся предстает монументальная фигура Владимира Ильича. Высота скульптуры, отлитой из бронзы, четыре с половиной метра. Она установлена на шестиметровом постаменте из черного украинского гранита.

На митинге выступили секретарь партбюро шахты имени Ленина Т. Габричидзе, руководитель бригады коммунистического труда шахты имени Орджоникидзе А. Бакурадзе, знатный шахтер, депутат Верховного Совета СССР И. Орджоникидзе, председатель колхоза села Коки Д. Морчадзе.

Автор памятника В. И. Ленину лауреат Сталинской премии скульптор В. Топуридзе.

Задушевная беседа

Посещение Н. С. ХРУЩЕВА американскими рабочими

НЬЮ-ЙОРК, 8 октября. Пресс-группа при Председателе Совета Министров СССР сообщает:

Утром 8 октября в резиденцию главы Советского правительства на Парк-авеню пришли рабочие-негры Вильям Кларк и Кларенс Когинс. Вместе с ними была 13-летняя Холда, дочка Вильяма Кларка.

Очень волнующей и теплой была встреча главы Советского правительства с рядовыми американскими рабочими.

В знак высокого уважения к Никите Сергеевичу Хрущеву, Советскому правительству и советскому народу, которые неустанно отстаивают дело мира и равенства между всеми народами, гости преподносят Никите Сергеевичу Хрущеву скромные подарки. Они говорят, что эти сувениры стоят очень недорого, однако они вкладывают в них понятия, которые не определяются никакими долларами, — свою любовь, свои надежды и свою веру в советский народ, в главу Советского правительства.

Во время сердечной беседы негритянские рабочие рассказывают Никите Сергеевичу о жизни негров в Америке. Они говорят ему о том, что негры Юга борются за свои избирательные права и что эта борьба, происходящая в неравных условиях, зачастую приводит их к страшным лишениям.

— Подумайте только, господин Председатель, нашим братьям на Юге, которые хотят голосовать вместе со всеми гражданами Америки, не удается отстоять свое человеческое право. Их выбрасывают с работы, и они становятся голодающими нищими, бесправными людьми.

Никита Сергеевич внимательно слушает своих гостей и отвечает им:

— Да, это действительно страшно. В Америке, где есть излишки продовольствия, многие тысячи людей голодают...

Один из собеседников Никиты Сергеевича добавляет:

— Нищета и бедность многих людей труда в Америке очень страшны.

Никита Сергеевич соглашается: Да, в Америке хорошо живется богатым и очень плохо живется бедным, которые выполняют черновую работу.

Один из собеседников с горечью говорит:

— Чернорабочий и негр — это у нас почти всегда одно и то же.

Рабочие говорят Никите Сергеевичу, что негры Юга были бы рады получить братскую поддержку советских рабочих, что из Англии к ним поступили известия об оказании помощи неграм, страдающим от голода и нищеты.

Никита Сергеевич подчеркивает, что рабочая солидарность — великое дело и что советские трудящиеся всегда приходят на помощь своим классовым братьям.

Затем разговор переходит на систему образования, которая существует в Соединенных Штатах Америки. Вильям Кларк с болью говорит о том, что его дед когда-то был линчеван, он сам почти необразован и что очень мечтает о том, чтобы его дети, в том числе и дочь Холда, смогли бы осуществить свои желания, строить дома и корабли, ракеты и спутники. Может быть, и они когда-нибудь побывают на Луне!

— Но для того, чтобы дать образование в Америке, нужно много, много денег. А где они у нас? — разводит руками негритянский рабочий.

Никита Сергеевич рассказывает гостям о том, что в Советском Союзе могут получать образование дети многих народов, если в их странах нет условий и возможностей для того, чтобы учиться.

— У нас есть Университет дружбы народов, в который мы с удовольствием примем и вашу дочь, когда она получит среднее образование и немножко подрастет.

— Может быть, вы хотите послать свою дочь в одну из наших школ-интернатов? — спрашивает у В. Кларка Никита Сергеевич.

— Нет, сейчас ее не хочет отпускать мать — наша дочка еще очень неопытна — она ничего не знает, — говорит Кларк. — У меня сыновья тоже очень хотят учиться. Вот когда они подрастут, я был бы счастлив, чтобы кто-либо из них смог поехать в Советский Союз учиться...

Занятый большими делами, Никита Сергеевич не пожалел времени на эту очень теплую, глубоко волнующую встречу с простыми, и, видимо, очень бедными людьми.

Девочка внимательно слушает Никиту Сергеевича и обращается к нему с коротким приветствием, в котором выражает надежду всех молодых людей Америки на лучшее будущее, на дружбу между народами.

Прощаясь, гости благодарят Никиту Сергеевича Хрущева за его большую работу в пользу мира, за то, что в своих речах в Организации Объединенных Наций он гневно и резко выступал против расизма, за политические и социальные права всех людей земли, черных и белых.

Кларенс Когинс говорит, что ему особенно запомнилась та часть речи Никиты Сергеевича Хрущева, в которой рассказывалось об успехах братских советских республик в строительстве новой и счастливой жизни.

— Там живут по-настоящему счастливые люди, — говорит он.

Прощаясь, американские рабочие с волнением говорят:

— Мы понимаем, что должны попрощаться с Вами, потому что Вы очень заняты, господин Председатель, но поверьте, нам не хочется уходить, и мы знаем, что тысячи людей были бы счастливы оказаться на нашем месте. Ведь множество людей в Америке любят и глубоко уважают Вас.

Никита Сергеевич крепко, по-рабочему обнимает каждого из этих взволнованных сердечной беседой людей, простых рабочих Америки.

Выступление главы Советского правительства по американскому телевидению

НЬЮ-ЙОРК, 10 октября. (ТАСС). Вчера глава советской делегации на XV сессии Генеральной Ассамблеи ООН, Председатель Совета Министров СССР Н. С. Хрущев выступил по американскому телевидению. Это выступление главы Советского правительства было организовано компанией «Нейшнл телефилм ассошиэйтс». В своем выступлении Н. С. Хрущев ответил на вопросы известного американского обозревателя Соскайнда, касающиеся советско-американских отношений и других вопросов международного положения.

Выступление Н. С. Хрущева транслировалось многими американскими телевизионными компаниями на всей территории США, а также за границу.

Выступление Н. С. Хрущева по американскому телевидению продолжалось 2 часа 9 минут — с 21 часа до 23 час. 9 минут по нью-йоркскому времени (с 4.00 час. до 6 час. 9 мин. утра 10 октября по московскому времени).

Идет пора виноградная

★ ★ ★

Поддерживаем!

Виноградари Тержольского района и проживающие на селе рабочие и служащие единодушно одобрили патриотический почин телавцев и решили продать государству 9 тысяч тонн ягод. Это на 1.000 тонн превышает прошлогодний план и на 300 тонн больше задания второго года семилетки.

Наши виноградари в текущем году отлично ухаживали за виноградниками. С каждого гектара мы рассчитываем получить в среднем 100—110 центнеров винограда. Колхозники, рабочие и служащие, имеющие приусадебные виноградники, горячо одобрили обращение телавцев и решили продать государству с приусадебных участков 367 тонн винограда. Колхозник Я. Диаквнишвили продает государству 3,5 тонны винограда, В. Шаламберидзе — 2,5, Б. Макаридзе — 2 тонны ягод. Их примеру следуют многие наши колхозники.

Конечно, не одни только члены нашей артели решили поддержать телавских виноградарей. Почти 600 тонн продают государству колхозники и жители села Зеда-Сазано. Патриотический почин телавцев единодушно поддержали также колхозники артелей сел Тузи, Джгилат-Вардигора, Зеда-Алисубани, Гванкити, Сиктарва и других.

К. МУРАДАШВИЛИ,
председатель колхоза имени Ленина села Тержола.

ВРЕМЯ НЕ ТЕРПИТ

МАЯКОВСКИ. (**Корр. «Зари Востока»**). В Маяковском районе ожидается хороший урожай винограда. 7.650 тонн ягод должны переработать винные заводы. Сделать это надо быстро, без потерь. Большинство заводов тщательно подготовилось к сбору урожая.

Вырос Варцихский винный завод-совхоз Самтреста. Ежедневно он будет перерабатывать на 150 тонн больше винограда, чем в прошлом году. На всех участках предприятия много нового.

В отделах переработки виноградного сока упаковку трехлитровых баллонов будут производить две новые автоматические машины. Они за две смены упакуют 10 тысяч декалитров виноградного сока.

В приемно-переработочном отделе устаревшие корзинные прессы заменят четыре эгутфора и шесть прессов непрерывного действия. Сейчас на заводе идет их монтаж. В прошлом году в две смены прессовали 90 — 100 тонн винограда, а нынче за это же время завод будет прессовать 200 — 250 тонн. Своевременно позаботился коллектив завода о таре. Шесть железобетонных бутов вместимостью 32 тысячи декалитров ждут первого вина. Был реконструирован и ряд других отделов: моечная тароматериалов, цех по переработке отходов и отдел пара.

Та же отрадная картина и на Димском винном заводе Самтреста. Здесь построены новые погреба вместимостью 2.600 декалитров, установлены паровые котлы.

К сожалению, на некоторых предприятиях подготовка к сезону ведется неудовлетворительно. На Цителхевском заводе строительство трех трехтонных и четырех десятитонных железобетонных бутов, которые должны были быть готовы к 1 сентября, задерживается из-за отсутствия цемента.

Не отремонтирован главный корпус Обчийского винного завода, не были проведены здесь и работы по благоустройству заводской территории.

Безотлагательно надо решить вопрос с транспортом. Колхозу имени Кирова села Рокити, например, необходимо иметь 10 автомашин, а в артели их всего четыре, да и то две не работают из-за отсутствия покрышек. Такое же положение в колхозах имени Димитрова села Обча, имени Ленина села Рохи и других.

В прошлом году автотранспортные конторы прислали машины району после того, как закончился сбор винограда. В результате этого перевозка ягод проходила с перебоями и вызвала большие потери.

Чтобы не повторить ошибки прошлого года, необходимо своевременно обеспечить колхозы автотранспортом. Между тем еще не оформлены договоры с колхозами, не выделены автомашины.

Районная автотранспортная контора неудовлетворительно обеспечивает винные заводы необходимым количеством машин. Например, Варцихскому винному заводу ежедневно требуются шесть грузовых автомашин, выделяют же от силы две-три.

М. ГВЕЛЕСИАНИ.

СОВМЕСТНОЕ ЗАЯВЛЕНИЕ правительств ГДР, Польши, СССР и Чехословакии

Правительства Германской Демократической Республики, Польской Народной Республики, Советского Союза и Чехословацкой Социалистической Республики, преисполненные серьезной заботой о мирном будущем Европы, обратились с совместным заявлением к народам и правительствам всех государств перед лицом возрастающей угрозы миру, которая вновь исходит от германского милитаризма и реваншизма, возрождающихся сегодня в Западной Германии.

Факты последнего времени, говорится в совместном заявлении четырех правительств, свидетельствуют о том, что военные приготовления правительства ФРГ вступили в новый опасный этап. Начав с домогательств о пересмотре парижских соглашений, правительство ФРГ и руководство бундесвера теперь в ультимативной форме открыто поставили вопрос о передаче в их руки всех видов современного оружия, прежде всего ракетно-ядерного оружия.

Правительство ФРГ открыто провозгласило насильственное поглощение ГДР и отторжение территории от Польши, Чехословакии и Советского Союза в качестве основных целей своей политики. Правительства США, Англии и Франции, отмечается в заявлении, делают вид, будто не замечают, какой размах приняла реваншистская деятельность в Западной Германии. Если за всем этим скрывается намерение продолжать политику потворства западногерманской военщине и реваншизму, то правительства этих государств должны будут взять на себя всю ответственность за те тяжкие последствия, к которым неизбежно приведет такая политика.

Правительства ГДР, Польши, СССР и Чехословакии, говорится в совместном заявлении, со всей остротой ставят вопрос об угрозе миру со стороны западногерманского милитаризма, разумеется, не из-за какой-то боязни перед его безумными планами. Страны социалистического лагеря располагают всем необходимым, чтобы дать сокрушительный отпор любому агрессору.

Правительства четырех государств заявляют, что они готовы заключить мирный договор с обоими германскими государствами и выражают твердое убеждение в том, что вопрос о мирном урегулировании с Германией, включая проблему Западного Берлина, найдет свое положительное решение.

Правительства ГДР, Польши, СССР и Чехословакии призывают народы и правительства всех государств, и прежде всего те из них, кто принимал участие в войне против гитлеровской Германии, совместными усилиями отразить угрозу миру, исходящую от германского милитаризма и реваншизма, не допустить оснащения бундесвера ракетно-ядерным оружием и сделать все необходимое для безотлагательного заключения мирного договора с Германией и обеспечения на этой основе мира и безопасности народов Европы.

(ТАСС).

СЛАВНЫЙ ЮБИЛЯР

40-летие Тбилисского артиллерийского училища

8 октября в Тбилисском Краснознаменном артиллерийском училище имени 26 бакинских комиссаров состоялось торжественное собрание, посвященное 40-летию училища.

Задолго до начала собрания празднично убранный зал клуба училища заполнили курсанты, офицеры, рабочие тбилисских промышленных предприятий и строек, представители общественности.

В глубине сцены — большой портрет основателя Коммунистической партии и первого в мире социалистического государства В. И. Ленина.

Золотом искрятся цифры «1920—1960». Они напоминают о том, как 40 лет назад в огне боев против иностранных интервентов и внутренней контрреволюции родилось одно из старейших военно-учебных заведений Советской Армии — Тбилисское артиллерийское училище.

...7 часов вечера. Места в президиуме занимают товарищи В. П. Мжаванадзе, Г. Д. Джавахишвили, Ф. Д. Думбадзе, К. Н. Галицкий, Г. А. Гегешидзе, А. Э. Меладзе, генералы и офицеры Советской Армии, руководящие партийные и советские работники, бывшие воспитанники училища.

Слово для доклада о 40-летии Тбилисского Краснознаменного артиллерийского училища имени 26 бакинских комиссаров предоставляется полковнику Н. Башляеву.

Бурными аплодисментами встречают собравшиеся сообщение о награждении училища Почетной грамотой Президиума Верховного Совета Грузинской ССР.

Первый секретарь ЦК КП Грузии В. П. Мжаванадзе вручил Почетные грамоты Президиума Верховного Совета Грузинской ССР группе командиров и преподавателей училища.

Секретарь Тбилисского Комитета КП Грузии Г. А. Гегешидзе огласил приветствие Центрального Комитета Компартии Грузии, Президиума Верховного Совета Грузинской ССР, Совета Министров Грузинской ССР, Тбилисского Комитета КП Грузии и исполкома Тбилгорсовета личному составу училища.

Были оглашены приветствия ЦК КП Азербайджана и ЦК КП Армении.

Генерал-майор В. Хубулури зачитал приказ командующего войсками Закавказского военного округа, в котором всему личному составу училища объявлена благодарность, многие командиры, преподаватели и курсанты награждены ценными подарками.

Секретарь ЦК ЛКСМ Грузии Т. Бадурашвили сообщил о том, что многие комсомольцы училища занесены в Книгу почета ЦК ЛКСМ Грузии. Курсанты — отличники боевой и политической подготовки награждаются Почетными грамотами ЦК ЛКСМ Грузии.

Юбиляров поздравляют юные пионеры, представители коллективов предприятий Тбилиси.

После торжественного собрания состоялся большой концерт. (ГрузТАГ).

Тбилисская фабрика «Грузтрикотаж». На снимке: бригадир швейного потока С. Степанова знакомит текстильщиц с материалами XV сессии Генеральной Ассамблеи ООН.

Фото Т. Арчвадзе.

С отчетно-выборных партийных собраний

Ученье и труд вместе живут

Педагогический коллектив 72-й тбилисской средней школы проделал в минувшем учебном году большую работу по укреплению связи школы с жизнью, улучшению обучения и воспитания учащихся. В решении этих задач немалая заслуга принадлежит коммунистам. Вопросы учебно-воспитательной работы, трудового воспитания школьников постоянно находились в центре внимания партийной организации.

На состоявшемся на днях отчетно-выборном партийном собрании в докладе секретаря партбюро Р. Гефтлер и выступлениях коммунистов приводились факты, свидетельствующие о том, что в школе прочно утвердился труд, что он оказывает благотворное влияние на воспитание детей.

Расширилась учебно-материальная база. Созданы кабинеты физики и химии, имеется мастерская комбинированного типа, оборудован кабинет домоводства.

Школьная работа вышла за пределы классных комнат. В минувшем году учащиеся девятых классов в течение апреля, мая, июня проходили производственную практику на бумагопрядильной фабрике. Здесь они ознакомились с процессами производства во всех основных цехах и отделах, выполняли различные производственные операции.

Учебно-воспитательная работа с учащимися восьмых классов в конце года была перенесена в совхоз имени Махарадзе. Для учеников 5-х и 7-х классов практические занятия по обработке дерева и металла проводились в школьной мастерской.

Отмечая достигнутые результаты, коммунисты говорили о том, что партийная организация, весь педагогический коллектив школы должны продолжать работу по осуществлению Закона об укреплении связи школы с жизнью.

Учительница Е. Кутателадзе остановилась на недостатках и трудностях в организации практической работы школьников. Она сказала, что учащиеся пятых классов, проходившие практическую работу в течение учебного года в одном из садов города, не были обеспечены инвентарем.

Обсуждая отчет партбюро, коммунисты много внимания уделяли вопросам учебно-воспитательной работы, успеваемости учащихся. Несмотря на то, что прошлый учебный год был закончен с неплохими показателями, успеваемость все еще остается низкой. К концу учебного года она составила 89,4 процента.

— Партийной организации следует усилить работу среди педагогического коллектива, — сказала заведующая учебной частью школы М. Сорокина. — Некоторые учителя не используют всех своих возможностей для помощи отстающим. А главное — надо приходить на помощь ученику не в последней четверти, а вести эту работу в течение всего года, если ученик в этом нуждается. Кроме того, следует еще больше укрепить связь с родителями учащихся.

Комсомольская организация принимает активное участие во всех мероприятиях школы. Однако, как заявили на собрании учительница Е. Гурская и другие, партийная организация недостаточно направляет ее деятельность. И это прежде всего сказывается в том, что среди комсомольцев есть школьники, не успевающие в учебе. Коммунистам следует лучше знать жизнь комсомольской организации, чаще бывать на собраниях молодежи, помогать ей устранять недостатки в работе.

Коммунисты О. Самойлова, М. Матросова, К. Морозов подняли на собрании ряд важных вопросов. Школа нуждается в более просторном помещении для мастерской, не хватает места для занятий физкультурой. Указывалось и на то, что группа продленного дня не охватывает всех детей, нуждающихся в этом.

Особенно волнует коммунистов то, что в небольшом сквере, примыкающем к школе, обосновалась группа бездельников. Дети во время перемены видят, как здоровые парни коротают время за игрой в карты, в зари, сквернословят. Часто эти бездельники заходят в школьную столовую, чтобы подкрепиться. Руководители школы обращались в исполком Кировского райсовета и в милицию с просьбой оградить учащихся от такого соседства, но никаких результатов пока не видно.

В отчетном докладе отмечалось, что на партийных собраниях в школе мало бывает критики и самокритики. Этот недостаток проявился и на отчетно-выборном собрании. Докладчик и выступавшие в прениях говорили о необходимости укрепить дисциплину, о классах, где больше всего неуспевающих, о том, что не все педагоги добросовестно выполняют свои обязанности, но конкретных фактов не приводили. Это, разумеется, снизило остроту обсуждаемых вопросов.

Совершенно недостаточно внимания было уделено на собрании такой важной области партийной работы, как повышение идейно-политического уровня учителей. Между тем, как показывают факты, в этом деле имеются недочеты.

Работу партбюро коммунисты признали удовлетворительной. На собрании был принят наказ новому составу партбюро.

П. ШУРОВ.

Почему в колхозах строят вручную?

Большое колхозное село Вазисубани расположено по обе стороны шоссе, неподалеку от районного центра Гурджаани.

Вазисубани означает — край лозы. Здесь любят лозу и умеют ее возделывать. Виноградарство — ведущая отрасль в экономике вазисубанского колхоза. Но сегодняшнее Вазисубани — это не только край лозы. Нынче здесь обращает на себя внимание новый облик села. Вот почему совершенно правильно говорят в народе, что теперь Вазисубани еще и край новостроек.

Председатель колхоза Михаил Ильич Иашвили рассказал о новостройках артели за последние несколько лет.

— Мы стараемся, — говорит он, — на деле доказать, что грани между городом и деревней все больше и больше стираются. Если взять наше сельскохозяйственное производство, то оно в достаточно высокой степени механизировано — в артели 20 тракторов, несколько комбайнов, полтора десятка грузовиков, множество различных других машин, установок, прицепных орудий. Развернуто большое строительство.

И действительно, прекрасная иллюстрация к рассказу М. Иашвили — все, что видишь здесь собственными глазами. За последние несколько лет в Вазисубани возведены гараж для колхозной техники стоимостью 150 тысяч рублей, баня с общим отделением и номерами, которая обошлась в 800 тысяч рублей, коровник и два помещения свинофермы общей стоимостью полмиллиона рублей и многое другое, на что затрачены большие суммы. Например, на строительство Дома культуры вазисубанцы израсходовали два с половиной миллиона, водопровода — миллион, склада — 400 тысяч, нефтебазы — 50 тысяч рублей.

Казалось, такой размах строительства должен радовать любого председателя колхоза — ведь это говорит о мощи хозяйства, о крепкой экономике артели. Но почему-то Михаил Ильич, рассказывая обо всем этом, иногда грустно вздыхает. В чем же дело?

— А в том, — говорит председатель, — что нам предстоит построить еще очень многое — школу-интернат, в которой будут жить и учиться 300 детей, административное здание стоимостью в миллион рублей, больницу на 75 коек с поликлиникой и родильным отделением... Конечно, очень радостно сознавать, что в нашем селе идет большая стройка, что люди от этого будут жить еще лучше. Но пока мы завершим все стройки, придется многого натерпеться — по собственному горькому опыту знаю.

А опыт действительно оказался горьким... В строительной бригаде вазисубанского колхоза больше 80 человек — сила немалая. И все же колхозный Дом культуры строился больше двух лет, баня — почти год.

— Школа-интернат, — продолжает М. Иашвили, — будет строиться до конца 1963 года, а начали мы ее еще нынешней весной. Вы подумайте, четырехэтажное здание будет возводиться четыре года! И такой срок узаконен проектом! Происходит это потому, что нашим колхозным стройкам уделяют мало внимания, не обеспечивают их всем необходимым.

Что же необходимо сельским строителям? Прежде всего — машины и механизмы.

В городе никого не удивляет крупноблочное и крупнопанельное строительство. В городской пейзаж уже как-то органически вписаны высокие башенные краны, облегчающие труд людей и ускоряющие стройку. Нам могут возразить, что в городе — многоэтажное строительство. Но ведь и сегодняшняя деревня уже смело переходит на двух-, трех- и четырехэтажное строительство. А если вспомнить недавний совет Никиты Сергеевича Хрущева своим землякам-калиновцам, то можно ожидать появления в селах и пятиэтажных домов. Так почему, спрашивается, машинная техника в сельском строительстве остается до сих пор предметом мечтаний колхозных строительных бригад?

Не только мощных кранов — даже простейших лебедок, транспортеров для подачи материалов и, наконец, хотя бы примитивной бетономешалки не увидите вы на строительстве четырехэтажной школы-интерната в Вазисубани. Больше того, ни колхоз, ни межколхозстрой в районе не располагают ни одним автосамосвалом, и в те редкие дни, когда сельская стройка обеспечена строительными материалами, разгрузка транспорта тоже ведется вручную.

Еще один вопрос, заслуживающий, на наш взгляд, серьезного внимания. Мы верим, что крупноблочное строительство, а может быть, и кое-что поновее, придет на сельские стройки. Но пока колхозы сооружают здания из кирпича. Во дворе строящейся вазисубанской школы-интерната мы видели груды битого кирпича — продукцию гурджаанского кирпичного завода, продукцию очень низкого качества.

— Вот и пришлось нам, — говорит секретарь партбюро колхоза Владимир Захарьевич Джавахишвили, — городить собственный кирпичный завод, который обходится в 150 тысяч рублей, и делаем мы это не от хорошей жизни — иначе придется отказаться от строительства.

Есть в колхозе асфальтовый завод, но нет катка для трамбовки. Строится в артели большое помещение для мастерских (вазисубанцы — люди с перспективой), но тщетны попытки заиметь для хозяйства сверлильный, токарный, точильный и другие, даже простейшие, станки.

— Ежегодно, — продолжает В. Джавахишвили, — Министерство сельского хозяйства обязывает нас составлять по определенной форме заказ колхоза на оборудование и машины, которые нам необходимы. Но я не помню случая, чтобы наши заявки были удовлетворены... А ведь если бы у нас было больше машин, механизмов, станков — сколько людей можно было бы высвободить для других работ. Да и строительство шло бы быстрее.

Может быть, и не стоило так подробно останавливаться на мытарствах вазисубанских строителей если бы мытарства эти были характерны только для этого села. Увы, аналогичное положение наблюдается во многих колхозах Гурджаанского района.

Не лучше обстоят дела и в Телавском районе.

— Ни в наших колхозах, ни в межколхозной строительной организации, — рассказывает первый секретарь Телавского райкома партии А. Асаташвили, — совершенно нет никаких механизмов, которые облегчали бы труд, ускоряли и удешевляли строительство на селе.

В Кисисхеви, например, уже третий год вручную строят Дом культуры, который обойдется в 2 миллиона рублей.

14 колхозов Телавского района строят неподалеку от Телави школу-интернат. По существу это будет целый городок с учебным корпусом, жилыми помещениями, спортивными и разными бытовыми объектами. На строительство городка ассигновано 7 миллионов рублей. Однако на стройке нет даже бетономешалки. Единственный вид механизации — грузовой автотранспорт. Не слишком ли этого мало для наших дней, для новых масштабов строительства на селе?

Р. ЗЛАТКИН,
М. МАЗАНАШВИЛИ.
(Корр. «Зари Востока»).

В Министерстве иностранных дел СССР

3 октября Министерство иностранных дел СССР заявило посольству Швейцарии, что его секретарь посольства Франсуа Пиктэ занимается деятельностью, несовместимой с его официальным положением дипломатического работника в частности во время поездок по территории Советского Союза, он собирал данные разведывательного характера.

В связи с этим МИД СССР сочло дальнейшее пребывание Ф. Пиктэ в Советском Союзе нежелательным и предложило ему в ближайшее время покинуть страну.

ОТЪЕЗД ДЕЛЕГАЦИИ ПАРТИЙНЫХ РАБОТНИКОВ КПСС В МОНГОЛЬСКУЮ НАРОДНУЮ РЕСПУБЛИКУ

По приглашению Центрального Комитета Монгольской народно-революционной партии из Москвы в Улан-Батор 10 октября вылетела делегация партийных работников КПСС во главе с членом ЦК КПСС, первым секретарем Оренбургского обкома КПСС тов. Г. И. Вороновым.

За время пребывания в МНР делегация ознакомится с опытом работы центральных и местных партийных органов и партийных организаций МНРП.

На строительстве Братской ГЭС

БРАТСК, 9. (ТАСС). Гидромонтажники перекрыли восьмидесятитонными металлическими щитами пятый пролет водосливной плотины, уменьшив проход для Ангары до семидесяти двух метров. Ангара зажата в тесное бетонное русло, бушует, мчит свои воды с небывалой скоростью — десять метров в секунду.

Москва. Большой интерес вызывает у посетителей тематическая выставка приборостроения и производства средств автоматики Грузинской ССР, созданная в павильоне «Грузинская ССР» ВДНХ. Здесь демонстрируется более 100 приборов, которые используются в самых различных отраслях промышленности и сельского хозяйства.

На снимке — студентки Куйбышевского авиационного института (слева направо): Э. Андреева, Н. Поповская и О. Чичаева знакомятся с аппаратом для просвечивания металла. В аппарате используются радиоактивные изотопы.

Фото И. Нанинашвили. (Фотохроника ТАСС).

РАЗГОВОР О ТРЕХ МЕТРАХ САРЖИ

НАЧАЛА РАЗГОВОР ПОКУПАТЕЛЬНИЦА

ПОКУПАТЕЛЬНИЦУ зовут Евгения Ивановна Демуришвили. Она стояла у прилавка в магазине «Люкс» 1-го «Тбилпромторга» и долго рассматривала кусок материи. Продавец терпеливо ждал... Потом она сказала:

— Из этой саржи платья не сошьешь.

— Почему? — спросил продавец. — Ткань предназначена для платья. Артикул 4315. Она так и называется — саржа плательная.

— Называется, может быть, и так, — упрямо повторила покупательница, — но из нее платья не сошьешь.

Продавец не настаивал.

— Саржа московская? — спросила Евгения Ивановна.

— Нет. Горийского хлопчатобумажного комбината.

— У вас была саржа лучше этой. Тоже горийская?

— Есть московская.

— Покажите, пожалуйста.

Продавец достал с полки другой кусок. Женщина попросила отмерить три метра и отправилась в кассу оплачивать покупку. Саржа плательная, артикул 4315, изготовленная Горийским хлопчатобумажным комбинатом, осталась на полке. Ее не купили.

Разговор с продавцом был недолгим. Он сказал:

— Вот так все время. Московский штапель берут. Горийский не хотят брать.

— Почему?

— Качество решает. И внешний вид. Сравните. — Он положил на полку два куска материи, и, сравнивая, мы поняли, отчего горийская ткань не пользуется у покупателя успехом. Она резко отличалась от московской ткани: блеклая саржа. Зачем ее брать, если есть лучше.

Заведующий секцией магазина Сурен Нерсесович Манукян сообщил, что магазин продает за день сотни метров ткани. Но горийской удается продать в лучшем случае 3—4 метра.

— Рынок, — сказал он, — переполнен штапельными тканями. Их в большом количестве выпускают предприятия всей страны. И вопрос стоит сейчас так: или давайте только отличное качество или же ткань залежится.

— Требовательный пошел покупатель, — добавил директор магазина Давид Соломонович Лалашвили, — так что текстильные предприятия должны соревноваться между собой. А Горийский хлопчатобумажный комбинат не выдерживает на рынке этого соревнования. Поэтому мы вынуждены от его штапельных тканей отказаться. Последние остатки никак не можем продать.

— Много их?

— На 30 тысяч рублей. Лежат «мертвым капиталом».

КАКАЯ ТКАНЬ ЛУЧШЕ?

ДЕЙСТВИТЕЛЬНО ли горийские штапельные ткани не покупают? Может быть, история с тремя метрами саржи, которые отказалась приобрести покупательница в магазине, случайное явление? Ведь известно: одному покупателю нравится одно, другому — другое.

Управляющий Грузинской республиканской базой «Грузтекстильторга» Вера Ивановна Котлярова рассеяла наши сомнения.

— Саржа плательная? — переспросила она. — Ее никто не берет. У нас на складах лежит этой саржи с прошлого года на полтора миллиона рублей — не можем «расписать». С начала этого года торгующие организации вообще отказались от нее, а Горийский комбинат, представьте себе, продолжает выпускать эту ткань. Зачем? Для кого, если ее не покупают? Не берут торгующие организации и другую горийскую ткань — штапельный сатин артикул 4338. Тем не менее комбинат и его продолжает выпускать. У нас этого товара накопилось почти на миллион рублей. Лежит. Спроса нет. Я думаю, что и на комбинате им завалены склады. Но дело не только в этих двух артикулах. У торгующих организаций к комбинату много и других претензий.

И Вера Ивановна Котлярова стала их перечислять. Нам они показались вескими и убедительными.

Горийский хлопчатобумажный комбинат не выполняет планов выпуска продукции. Но печальнее другое: самое большое невыполнение плана приходится именно на те виды продукции, которые пользуются сейчас повышенным спросом покупателей. Вот факты. Комбинат выпустил намного меньше мадаполама, сатина, бумазеи, тик-ластика, ситца, чем было предусмотрено планом. Он не допоставил с начала года на 29 с половиной миллионов рублей своей продукции на базы «Грузтекстильторга», а это значит, что ее не получат магазины Грузии и других республик страны. Свыше 13 миллионов рублей составил «недогруз», как выражаются специалисты базы, только за 2 последних месяца. Цифра немаленькая. И, вероятно, не зря из Москвы от «Союзглавторга» пришло в Тбилиси на республиканскую базу письмо о том, что из всех республик страны, поставляющих хлопчатобумажные ткани, лишь Грузия не выполняет плана отправки этих тканей за пределы республики.

А почему горийские текстильщики мирятся с тем, что их тканям покупатель предпочитает продукцию предприятий московского и ивановского совнархозов? Почему их не заставит краснеть тот факт, что многие торгующие организации Российской Федерации, Украины и даже Грузии отказались покупать их штапельный сатин и что из имеющейся на складе этой ткани тысячам метров предстоит лежать «мертвым капиталом»? Почему торгующие организации отказались от него? Да потому, что горийский штапельный сатин (артикул 4338) не имеет привлекательного вида, характерного для штапельных тканей блеска, рисунки на нем тусклые, не сочные.

Уж если говорить о качестве продукции и о том, что нужно дорожить честью фабричной марки, то невольно напрашивается сравнение. Подкладочную саржу выпускают в Грузии два предприятия — Горийский комбинат и Тбилисская шелкоткацкая фабрика. Сырье для нее оба предприятия получают с Кутаисского шелкового комбината, а в качестве отделки саржи огромная разница: горийцы в этом отношении намного уступают тбилисцам.

РАЗГОВОР НУЖНО ПРОДОЛЖИТЬ

ЧТОБЫ выпускать продукцию, на которую покупатель предъявляет повышенный спрос, нужны немалые усилия. Теперь, к счастью, наступило время, когда продать можно лишь те ткани, которые получше качеством, да покрасивее. На наших глазах разгорается конкуренция между предприятиями, конкуренция в хорошем смысле слова, когда благополучие предприятия полностью зависит от покупателя, от того, удовлетворит ли его, требовательного советского человека, у которого хороший вкус, та или иная ткань.

Каждому ясно, что удовлетворение растущих запросов потребителей связано и с технологией производства, и с сырьем. А главное — с гибкостью, оперативностью в работе.

Но ни гибкости, ни оперативности, к сожалению, не проявляется. В Управление текстильной промышленности Совнархоза Грузии шлют письма о том, что иные артикулы выпускаемой продукции нужно менять на более ходкие, но никакие письма и просьбы торгующих организаций не могут заставить управление изменить положение.

И если бы речь шла только об одном Горийском хлопчатобумажном комбинате. А то ведь и Тбилисский камвольно-суконный комбинат пребывает примерно в таком же положении, что и горийские текстильщики. Спрос на трико костюмное «Колхида» резко уменьшился, а программу выпуска этой ткани не пересмотрели. Дамский рисунчатый драп (артикул 4608) стали покупать «с оглядкой», этого драпа на базе скопилось на 4 миллиона рублей, потому что нет сбыта — женщины хотят носить пальто, сшитые из гладкого и ворсованного драпа. Но эту ткань не видоизменяют.

Разговор о трех метрах саржи, пожалуй, следует продолжить. Как вы полагаете, товарищи текстильщики?

Л. РОСТОВЦЕВ.

Новое в работе райкома партии

Ленинский райком партии гор. Тбилиси, совершенствуя формы и методы руководства, добивается новых успехов в борьбе за претворение в жизнь решений XXI съезда партии, за досрочное выполнение заданий семилетнего плана.

На днях при промышленно-транспортном отделе райкома партии создан СОВЕТ НОВАТОРОВ ПРОИЗВОДСТВА. В его состав вошло 13 человек — лучшие производственники промышленно-транспортных предприятий района.

В состав совета новаторов введены, в частности, машинист-инструктор электровозного депо Тбилиси, Герой Социалистического Труда, депутат Верховного Совета Грузинской ССР Г. Богверадзе, руководители бригад коммунистического труда Тбилисского электровозостроительного завода имени Ленина и ПВРЗ имени Сталина В. Папинашвили и Н. Николадзе, известные токари-рационализаторы станкостроительного завода имени Кирова и машиностроительного завода имени 26 комиссаров Ш. Пирихалава и М. Акопов, передовой формовщик завода «Центролит» А. Вашаганашвили и другие.

Совет новаторов будет заниматься вопросами изучения, обобщения и распространения передового опыта, выполнения народнохозяйственных планов, выявления и использования производственных резервов, технического прогресса, экономии сырья, материалов и электроэнергии.

Члены совета будут также оказывать на местах содействие рационализаторам и изобретателям, заботиться о своевременном внедрении в производство рационализаторских предложений.

Кроме того, совет будет помогать партийным организациям в проведении вечеров новаторов производства, слетов передовиков, различных мероприятий по обмену опытом.

Председателем совета новаторов утвержден Г. Богверадзе.

Бюро райкома партии одобрило инициативу о создании совета новаторов производства.

При организационном отделе райкома партии создана НЕШТАТНАЯ КОМИССИЯ ПО ПЕРСОНАЛЬНЫМ ДЕЛАМ. Она будет заниматься расследованием и прохождением персональных дел коммунистов, изучением практики работы партийных организаций с членами и кандидатами в члены партии.

Комиссия эта состоит из 5 человек, имеющих большой опыт партийной и хозяйственной работы. Председателем комиссии избран член КПСС Ш. Шенгелия.

Ш. МАХАРАДЗЕ.

Рабселькоры сообщают

ТЕЛАВЦЫ ГОТОВЯТСЯ К ПРАЗДНИКУ

Трудящиеся Телави деятельно готовятся к 40-летию Советской Грузии. Сейчас проводятся большие работы по благоустройству города. До 25 февраля 1961 года закончится расширение улицы Руставели. На улице Махарадзе вступит в эксплуатацию трехэтажный жилой дом. Жители Телави получат новый водопровод, у въезда в город будет воздвигнута архитектурно оформленная арка.

Интересные мероприятия готовит Телавский государственный педагогический институт имени Я. Гогебашвили. Будут проведены научные конференции, посвященные знаменательной дате, кафедры и кружки проведут специальные заседания. Пятый том Трудов института полностью посвящается празднику.

Достойно встретить 40-летие Советской Грузии готовится коллектив Телавского государственного этнографического музея. Здесь будет устроена выставка, которая отразит успехи, достигнутые трудящимися Телавского, Кварельского и Ахметского районов во всех областях хозяйственного и культурного строительства за годы Советской власти в Грузии.

Разнообразные мероприятия готовят и другие культурно-просветительные и научно-исследовательские учреждения, школы, колхозы, совхозы.

С. ШАШАБЕРИДЗЕ,
селькор.

НОВАЯ ТЕХНИКА НА ЗАВОДАХ

На Тбилисском паровозо-вагоноремонтном заводе имени И. В. Сталина осуществляется широкая программа механизации, совершенствования технологических процессов. Старое малопроизводительное оборудование заменяется новыми машинами, установками. Только за истекший период нынешнего года здесь было получено и внедрено больше новых станков, чем за весь прошлый год. В разных цехах завода вступило в строй более 50 автоматических и полуавтоматических установок, 7 электротельферов и другие механизмы.

До конца года предполагается получить и смонтировать еще 30 новых машин, внедрение которых будет способствовать повышению производительности труда, увеличению выпуска продукции.

В. ГВАХАРИЯ,
токарь Тбилисского паровозо-вагоноремонтного завода имени И. В. Сталина.

* * *

Серьезную помощь в оснащении новой техникой Тбилисского электротехнического завода оказывают предприятия нашей республики и других республик страны.

За последние месяцы завод получил шесть новых установок. Два мощных пресса прислали нам машиностроители Белогорского завода. Из Стерлитамака (Башкирский совнархоз) получен высокопроизводительный сверлильный станок, Тбилисский станкостроительный завод имени Кирова передал нашему коллективу токарный станок типа «ДИП-300». Гидравлический молот и строгальный станок получены из Гомеля.

Новое оборудование вводится в эксплуатацию. Оно помогает нашему коллективу добиваться высоких производственных показателей, успешно бороться за технический прогресс.

Я. ГЕГЕШИДЗЕ,
диспетчер Тбилисского электротехнического завода.

На XV сессии Генеральной Ассамблеи ООН

НЬЮ-ЙОРК, 8 октября. (ТАСС). Сегодня в 11 час. 01 мин. по местному времени (18 час. 01 мин. по московскому времени) открылось утреннее заседание Генеральной Ассамблеи ООН.

На сегодняшнем утреннем пленарном заседании возобновилось обсуждение вопроса о представительстве Китайской Народной Республики в Организации Объединенных Наций. Ассамблее представлены американская резолюция, протащенная в Генеральном комитете и рекомендующая не рассматривать на текущей сессии вопрос о представительстве КНР, а также поправки Непала и Гвинеи, в корне меняющие суть американской резолюции.

Первым по этому вопросу выступил министр иностранных дел Кубы Рауль Роа.

Вот уже в течение 10 последних лет, сказал Р. Роа, на рассмотрение Генеральной Ассамблеи ООН поступает вопрос о представительстве Китая, но до сих пор, к сожалению, не вынесено соответствующего решения. Пора трезво посмотреть на вещи. Каждый раз Ассамблее навязывают так называемую рекомендацию Генерального комитета, которая исходит от империалистического правительства США и в которой пытаются сохранить представительство Тайваня.

В отношении этих проблем, продолжал делегат Кубы, имеется вполне четкая позиция. Мы не можем голосовать, как прежде. Странно, что все подчинялось экономическому и политическому диктату США, но это не может больше продолжаться. Куба действовала, как пешка, и мы знаем, какие конфликты и бедствия это вызывало. Теперь мы не подчиняемся чьей-либо указке, и кубинское правительство действует от имени своего народа. Куба достигла полного суверенитета и свободы и не будет больше являться сателлитом США или монополии.

Куба теперь сбросила иго Соединенных Штатов, продолжал Роа, и стала независимой. Она установила дипломатические отношения с КНР и приняла решение голосовать за предложение Советского Союза о включении вопроса о представительстве Китая в повестку дня Ассамблеи и за поправки Непала и Гвинеи к проекту резолюции Генерального комитета. Рекомендация Генерального комитета, подчеркнул министр иностранных дел Кубы, идет вразрез с принципами Устава ООН. КНР, сказал он, зиждется на прочной народной основе и, наоборот, Тайвань является искусственным созданием, существующим только под защитой американского флота.

В заключение Роа подчеркнул, что без КНР не могут быть решены такие жизненно важные вопросы, как разоружение, и заявил, что не КНР нуждается в ООН, а сама Организация Объединенных Наций нуждается в помощи Китайской Народной Республики.

В поддержку советского предложения о включении в повестку дня вопроса о представительстве Китая в ООН, выступил и министр иностранных дел Финляндии Тэрингрен. Наша делегация, сказал он, не может понять, каким образом можно способствовать престижу и авторитету ООН, отказываясь обсудить этот вопрос. Многие страны — члены ООН, в том числе Финляндия, признали Китайскую Народную Республику и поддерживают с ней нормальные дипломатические отношения. В течение ряда лет, заявил он, Финляндия выступала за то, чтобы КНР была представлена в ООН. Прочно оставаясь на этих позициях, она будет голосовать за поправки Непала и Гвинеи к проекту резолюции Генерального комитета.

Жалко и фальшиво прозвучали речи делегатов франкистской Испании, Панамы, Коста-Рики и Австралии, которые выступили в роли адвокатов США в поддержку американской резолюции, препятствующей восстановлению законных прав 650-миллионного китайского народа в ООН. Видимо чувствуя неубедительность этих речей, «в порядке ответа» слово взял представитель США Уодсворт. Однако и он не смог привести никаких разумных аргументов в поддержку абсурдной и вредной позиции своего правительства, которая подверглась резкому осуждению многих делегаций, представляющих страны всех районов мира. Он лишь повторил, что, по мнению правительства США, КНР «не достойна» быть представленной в ООН.

С правом на ответ выступил делегат Непала Саха. Он указал, что в ходе прений ни одна делегация не смогла привести доводы в поддержку того, что вопрос о представительстве Китайской Народной Республики не должен рассматриваться Ассамблеей. Саха показал полную несостоятельность уловки американской делегации, пытавшейся манипулировать Уставом ООН. Я не могу понять, заявил он, как власти, не контролирующие ни территорию, ни население Китая, могут выполнять Устав ООН. Его может выполнять только подлинное правительство, и для «двух Китаев» нет места ни в мире, ни в ООН. Вопрос о представительстве Китая, сказал делегат Непала, затрагивает само существование нашей организации, и не следует затягивать его решение, ибо это создает угрозу миру и безопасности.

Представитель Марокко министр иностранных дел Мхаммеди потребовал обсудить вопрос о представительстве Китайской Народной Республики в Организации Объединенных Наций. Он выразил удивление по поводу того, что некоторые западные страны все еще продолжают препятствовать обсуждению этой проблемы на Генеральной Ассамблее, не считаясь с интересами мира и безопасности народов. Отметив, что в числе других 34 стран мира его страна установила дипломатические отношения с Китайской Народной Республикой, глава марокканской делегации заявил, что этот факт должны учитывать державы, препятствующие допуску представителя КНР в ООН.

После выступления филиппинского делегата, поддержавшего позицию Соединенных Штатов, в 13 часов 05 минут по местному времени (20 час. 05 мин. по московскому времени) утреннее заседание закрылось.

Голосование по вопросу о представительстве КНР в ООН будет проведено в начале дневного заседания, которое назначено на 15 часов по местному времени.

НЬЮ-ЙОРК, 9 октября. (ТАСС). На дневном заседании Генеральной Ассамблеи ООН 8 октября продолжалось обсуждение вопроса о включении в повестку дня пункта о представительстве Китайской Народной Республики в ООН. Воспользовавшись правом на ответ, делегат Югославии повторил, что он будет голосовать за поправки Непала и Гвинеи и против американского проекта резолюции.

Представитель Индии Кришна Менон решительно протестовал против попыток Генерального комитета узурпировать функции Генеральной Ассамблеи. В связи с тем, что ранее американский делегат оправдывал позицию своей страны, упрекал индийского представителя в незнании истории США, Кришна Менон достойным образом высмеял его. Если я и не знаю истории США, сказал он, то меня можно извинить, потому что я не американский гражданин. Но если американский гражданин не знает своей истории, то его нельзя простить.

Выступивший затем министр иностранных дел СССР А. А. Громыко указал, что советская делегация решила вновь взять слово не потому, что противники принятия народного Китая в ООН выдвинули какие-либо новые доводы в защиту своей позиции. Противники народного Китая, продолжал он, привели доводы, от которых пахнет нафталином. Они, сказал министр иностранных дел СССР, утверждают, что КНР плохо себя ведет, что на протяжении многих лет народный Китай не оправдывает требований, предъявляемых к членам ООН. Где же это плохое поведение? Может быть, Китайская Народная Республика направила свои войска к американским берегам? Может быть, народный Китай оккупировал американские острова? Может быть, китайские самолеты летают над территорией США?

А. А. Громыко подчеркнул, что факты свидетельствуют об обратном. Американские войска оккупировали Тайвань и ряд прибрежных островов Китая. Американцы оккупировали Южную Корею и подошли к воротам Китая, систематически вторгаются в воздушное пространство Китайской Народной Республики. Всякие рассуждения о том, продолжал А. А. Громыко, что поведение КНР не позволяет ей занять свое законное место в ООН, являются необоснованными и нелепыми. Коснувшись обвинений против КНР, выдвигаемых Соединенными Штатами в связи с положением в Корее, А. А. Громыко напомнил, что на корейской земле нет сейчас ни одного китайского солдата, но есть американские солдаты, американские базы.

А. А. Громыко напомнил, что в то время как Соединенные Штаты выступали против прекращения войны в Индокитае, КНР сыграла положительную роль в урегулировании этого конфликта. Он также указал на исключительную сдержанность китайского народа в отношении американской оккупации китайского острова Тайвань, где под защитой американских штыков притаились разгромленные, но недобитые группы чанкайшистов.

Советский представитель указал, что позиция США по вопросу о восстановлении прав Китайской Народной Республики в ООН в значительной мере объясняется их желанием создать новую преграду на пути к разоружению. А. А. Громыко отметил, что отношение США к внутренним порядкам в Китае не дает им права вмешиваться в дела этой страны.

Министр иностранных дел СССР заявил, что советская делегация решительно поддерживает требование о принятии Китайской Народной Республики в Организацию Объединенных Наций.

Затем председатель предложил приступить к голосованию проекта резолюции Генерального комитета и поправок к нему. Слово по порядку ведения заседания взял представитель Индии Кришна Менон. Он заявил, что проект резолюции Генерального комитета является неправомочным, и предложил председателю вынести соответствующее постановление. Генеральный комитет, подчеркнул он, имеет право заниматься лишь процедурными вопросами, а предложенная им резолюция носит политический характер. В данном случае Генеральный Комитет узурпировал принадлежащее Генеральной Ассамблее право принимать решения по существу важного политического вопроса.

Однако председатель, ссылаясь на аналогичные постановления председателей предыдущих сессий, отказался высказаться по существу законного возражения представителя Индии и поставил проект резолюции и поправки Непала и Гвинеи к нему на голосование.

Опираясь на механическое большинство, Соединенные Штаты смогли протащить свою резолюцию, рекомендованную Генеральным комитетом, 42 голосами против 34 при 22 воздержавшихся. Поправка Непала, предусматривающая включение вопроса о представительстве Китая в повестку дня, была отклонена 38 голосами против 34 при 26 воздержавшихся. Гвинейская поправка, предлагающая рассмотреть на Генеральной Ассамблее вопрос о замене чанкайшиста представителем КНР, была отвергнута 42 голосами против 34 при 22 воздержавшихся.

Таким образом, Соединенным Штатам вновь удалось навязать свою волю Генеральной Ассамблее, используя голоса стран, составляющих меньше половины всех членов ООН. Большая группа стран, отказывающихся поддержать совершенно абсурдную позицию Соединенных Штатов, воздержалась при голосовании.

На этом дневное заседание Генеральной Ассамблеи закрылось.

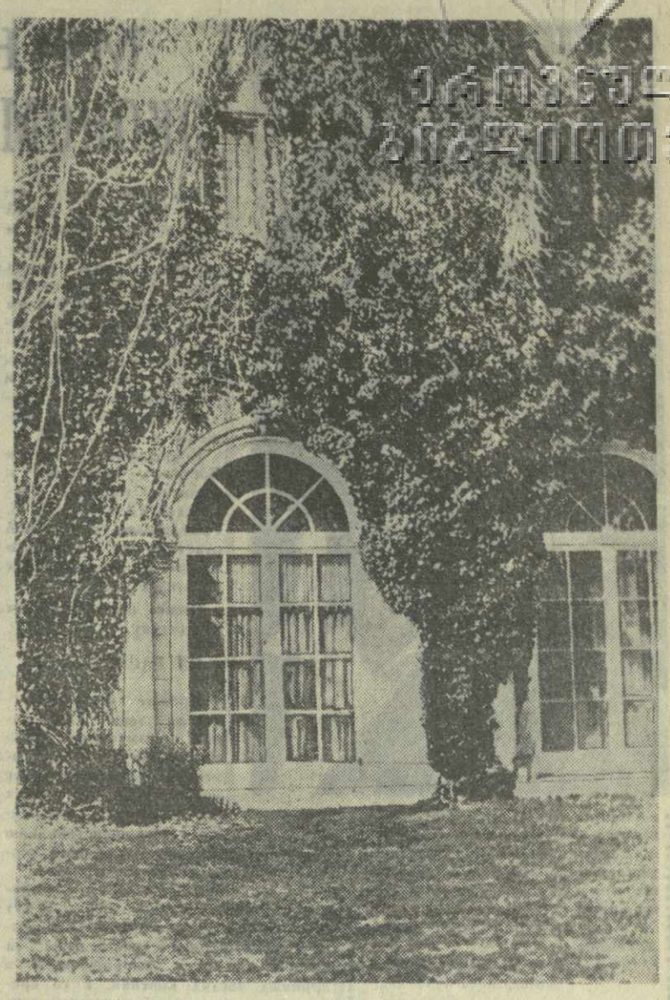

На снимке: дача советского представительства в Гленкове, близ Нью-Йорка.

Первая советская конференция солидарности народов Азии и Африки

СТАЛИНАБАД, 10. (ТАСС). Сегодня в Сталинабаде открылась первая советская конференция солидарности народов Азии и Африки. В зале академического театра драмы имени Лахути собрались делегаты всех среднеазиатских и закавказских союзных республик, Казахстана, автономных республик Российской Федерации. Присутствуют гости из стран Азии и Африки. На повестке дня животрепещущие вопросы современности — борьба народов за мир, за полное освобождение колониальных и зависимых стран.

Конференцию открыл председатель Советского комитета солидарности стран Азии и Африки, видный общественный деятель Мирзо Турсун-заде.

Делегатов приветствовал первый секретарь Центрального Комитета Коммунистической партии Таджикистана, депутат Верховного Совета СССР Турсунбай Ульджабаев. Он отметил, что конференция собралась в то время, когда внимание всего человечества приковано к работе XV сессии Генеральной Ассамблеи ООН. С ее трибуны на весь мир прозвучали предложения, изложенные в выступлении главы Советского правительства Н. С. Хрущева. Они проникнуты глубокой заботой о судьбах мира, о простом человеке, о его настоящем и будущем. Все люди доброй воли увидели в советской программе всеобщего и полного разоружения клич к избавлению человечества от гонки вооружений и угрозы новой, истребительной войны.

В своей речи тов. Ульджабаев подчеркнул, что Н. С. Хрущев глубоко вскрыл грабительскую политику колонизаторов, веками грабивших, унижавших и оскорблявших порабощенные народы, обрекая их на нищету, голод и вымирание. На примере Советского Таджикистана оратор показал, на что способны народы, освободившиеся от колониального рабства и взявшие судьбу в свои собственные руки.

Советские люди, заявил в заключение тов. Ульджабаев, всегда относились и относятся с большим уважением к народам Африки и Азии, их национально-освободительной борьбе, всегда оказывали и оказывают бескорыстную и братскую помощь, поддерживают их благородную борьбу за лучшую долю.

Тов. Ульджабаев огласил приветствие на имя конференции от Центрального Комитета КП Таджикистана, Верховного Совета и Совета Министров Таджикской ССР.

С докладом «Народы Азии и Африки в борьбе против колониализма и империализма и деятельность Советского комитета солидарности стран Азии и Африки» выступил Мирзо Турсун-заде. Он сказал, что народный форум, созванный в Сталинабаде, проходит в дни, когда все народы Азии и Африки, все прогрессивное человечество горячо обсуждают и решительно поддерживают Декларацию о предоставлении независимости колониальным странам и народам, внесенную на рассмотрение Генеральной Ассамблеи ООН Председателем Совета Министров СССР Н. С. Хрущевым.

Есть глубокий смысл в том, говорит Мирзо Турсун-заде, что предложения о полной ликвидации колониального режима во всех его формах и проявлениях внесены в ООН именно главой Советского правительства. Все положения Декларации вытекают из политики мира и поддержки борьбы угнетенных народов за национальную независимость, политики, провозглашенной основателем Советского государства В. И. Лениным. История уже вынесла смертный приговор колониализму. Но колониализм еще сопротивляется. Об этом свидетельствуют примеры Кении, Алжира, Конго, Омана, Лаоса.

Характеризуя распад колониальной системы империализма, докладчик подчеркнул, что американский империализм, который стоит в авангарде неоколониализма, все больше и больше протягивает свои щупальцы к национальным богатствам африканских стран. Мы, советские люди, продолжал Турсун-заде, решительно поддерживаем борьбу афро-азиатских народов за полную политическую и экономическую независимость.

Докладчик выразил братскую солидарность с борющимся народом Конго. Мы клеймим позором Хаммаршельда, руками которого колонизаторы пытаются осуществить свои темные замыслы, сказал Турсун-заде. Советские люди от всей души приветствуют благородную инициативу главы Советского правительства товарища Хрущева, поставившего вопрос о Конго на обсуждение XV сессии Генеральной Ассамблеи.

Приведя данные о бескорыстной помощи Советского Союза слаборазвитым странам, Мирзо Турсун-заде большое место уделил в своем докладе вопросам всеобщего и полного разоружения. Мы, заявил он, вместе со всеми народами Азии и Африки решительно поддерживаем план всеобщего и полного разоружения, внесенный Советским правительством в ООН.

Докладчик подробно изложил деятельность Советского комитета солидарности стран Азии и Африки.

От имени детей Сталинабада участников конференции приветствовали юные пионеры.

В прениях первым выступил председатель Совета профсоюзов Казахской ССР Салимгерей Токтамысов, который отметил, с каким большим сочувствием относятся советские профсоюзы к борьбе народов Азии и Африки за свободу и национальную независимость.

От имени трудящихся Азербайджана речь произнес знатный нефтяник Абасов Курбан Абас Кули оглы.

Мужественно прозвучали с трибуны конференции слова делегата Японского комитета солидарности народов Азии и Африки Такендо Макиноути. Теперь мир уже не тот, заявил оратор. Окончились времена Гватемалы, когда американский империализм подавлял народное движение. Наступили времена Кубы, одерживающей победу над американским империализмом, времена бурного подъема национально-освободительной борьбы народов Африки.

С большим вниманием выслушали присутствующие речь делегата Армении профессора Анушаван-Вавика Вартаньяна. Его выступлением закончилось утреннее заседание конференции.

Международная жизнь

ВО ИМЯ МИРА ВО ВСЕМ МИРЕ

★ ★ ★

В центре внимания мировой общественности

Заявление Н. С. Хрущева и его ответы на вопросы журналистов на завтраке в ассоциации журналистов при ООН с большим интересом встречены зарубежной общественностью и печатью.

Лондонские газеты уделяют большое внимание заявлению Н. С. Хрущева на завтраке в ассоциации журналистов при ООН в Нью-Йорке, а также его ответам на вопросы корреспондентов газет, радио, телевидения. Многие газеты выделяют предложение главы советской делегации созвать в будущем году сессию Генеральной Ассамблеи ООН для обсуждения проблемы разоружения. «Хрущев призывает к новым переговорам о разоружении»,—пишет газета «Дейли геральд».

Печать многих стран продолжает широко комментировать работу XV сессии Генеральной Ассамблеи ООН и особенно участие в работе этой сессии советской делегации, возглавляемой Н. С. Хрущевым.

Касаясь позиции Советского Союза, изложенной в выступлениях Н. С. Хрущева на сессии Генеральной Ассамблеи ООН, австрийский журналист Эрнст Симон в газете «Дер рундблик» пишет: «...В области политики лучше вскрывать причины зла, чем замазывать их... И если Хрущев выступает ныне с требованием реформы ООН, то он имеет для этого достаточные основания. Что касается другого требования Хрущева — положить конец фарсу «представительства национального Китая» в ООН и Совете Безопасности и допустить, наконец, Китайскую Народную Республику в ООН, то против этого столь логичного требования могут выступать лишь сторонники США, для которых интересы Вашингтона выше, чем интересы всего человечества».

По сообщению из Сан-Хуана (Пуэрто-Рико), говоря о предложении Н. С. Хрущева о ликвидации колониализма во всем мире, Хуан Мари Брас, генеральный секретарь партии борьбы за независимость Пуэрто-Рико, заявил: «Мы согласны с предложением, которое выдвинул на Генеральной Ассамблее Организации Объединенных Наций премьер-министр СССР Никита Хрущев, указавший при этом, что он включает Пуэрто-Рико в число тех стран, которые еще находятся на положении колоний».

Безуспешные переговоры

БОННЪ, 9 октября. Корреспондент ТАСС Б. Юринов передает: Вчера здесь закончились двухдневные переговоры между канцлером ФРГ Аденауэром и премьер-министром Франции Дебре, в которых приняли участие также министры иностранных дел обоих государств. Переговоры проходили под знаком усилившегося в последнее время соперничества между французским и западногерманским правительствами за первенство в НАТО.

Высказывавшиеся в связи с этим в Бонне предположения о том, что переговоры Аденауэр—Дебре будут носить «трудный характер», оправдались. Уже первый день переговоров показал, что точки зрения участников переговоров диаметрально противоположны. Канцлер Аденауэр категорически отверг все французские предложения о реорганизации НАТО.

По окончании переговоров было опубликовано коммюнике, цель которого — скрыть существующие серьезные разногласия путем перечисления тех пунктов, по которым у ФРГ и Франции существует единая точка зрения. В коммюнике, в частности, в общей форме указывается на необходимость «солидарности Запада», «единства Европы» и сотрудничества с США в НАТО.

Комментируя итоги переговоров, западногерманское агентство ДПА прямо указывает, что они закончились «без достижения согласия в решающем вопросе».

Ликвидация контрреволюционной группы на Кубе

ГАВАНА, 10 октября. (ТАСС). Кубинские газеты опубликовали вчера коммюнике министерства революционных вооруженных сил Кубы о ликвидации контрреволюционной группы, которая действовала в районе гор Эскамбрэй (провинция Лас-Вильяс). В ее уничтожении приняла участие крестьянская народная милиция под командованием офицеров армии. На поддержку были направлены отряды народной милиции ряда близлежащих городов. В ходе операции по разгрому этой контрреволюционной группы, в состав которой входило около 150 человек, три члена этой группы были убиты, четыре — ранены, 102 — взяты в плен. Крестьянская милиция ведет уничтожение ее остатков.

29 сентября в 3 часа утра американский четырехмоторный самолет, нарушив государственную границу Кубы, с целью оказания поддержки контрреволюционерам, сбросил в районе гор Эскамбрэй большую партию оружия, боеприпасов, аппаратуру связи и подробные карты этого района, а также коды для связи. Однако все это военное снаряжение было захвачено крестьянской милицией. Тщательная и полная подборка этого оружия и военного снаряжения, отмечается в коммюнике, свидетельствует о том, что оно не могло быть приобретено через контрабандистов, а лишь получено от североамериканских властей из их военных арсеналов.

Положение в Катанге

БЕЛГРАД, 9 октября. (ТАСС). С каждым днем растет недовольство населения Катанги диктаторским режимом марионетки Чомбе. Об этом свидетельствуют ширящиеся по всей Катанге выступления против Чомбе.

В результате столкновений в северо-восточной части Катанги между жандармами Чомбе, руководимыми бельгийскими офицерами, и повстанцами из племени балуба убито 350 человек. Сообщают также, что балуба атаковали аэропорт Букама, когда там совершил посадку самолет, доставивший министра внутренних дел Катанги Мунонго.

В ряде районов провинции население уничтожает телефонную связь, останавливая поезда, и разбирает железнодорожное полотно.

Новые аресты в Турции

ПАРИЖ, 10 октября. (ТАСС). Как передает корреспондент агентства Франс Пресс из Анкары, вчера по распоряжению верховного суда, расследующего преступления, совершенные при бывшем правительстве премьер-министра Мендереса, турецкая полиция арестовала еще 18 человек. Арестованные будут подвергнуты суду наравне с другими чиновниками, смещенными со своих постов в мае этого года.

В числе 18 арестованных—бывший командир стамбульского гарнизона генерал в отставке Месит Токсан. Шесть других арестованных — бывшие члены правления государственного банка.

Казни алжирских патриотов

ПАРИЖ, 9 октября. (ТАСС). В Алжире продолжаются казни арестованных алжирцев — борцов за независимость своей родины. По сообщению газеты «Журналь дю диманш», за последние двое суток приведены в исполнение смертные приговоры французского военного трибунала еще двум участникам национально-освободительного движения.

Волнения в Южной Родезии

НЬЮ-ЙОРК, 9 октября. (ТАСС). Как сообщает корреспондент агентства Юнайтед Пресс Интернейшнл из Солсбери (Южная Родезия), вчера в поселке Харар (близ Солсбери) произошло столкновение местных жителей с полицией.

Полиция применила гранаты со слезоточивым газом. Произведены массовые аресты.

Корреспондент указывает, что для подавления «беспорядков» в поселок направлены войсковые части и отряды усиленно вооруженной полиции.

Западные державы пытаются всеми правдами и неправдами удержать в своих руках ведущие посты в ООН, и прежде всего должность генерального секретаря, обладающего большими полномочиями.

(Из газет).

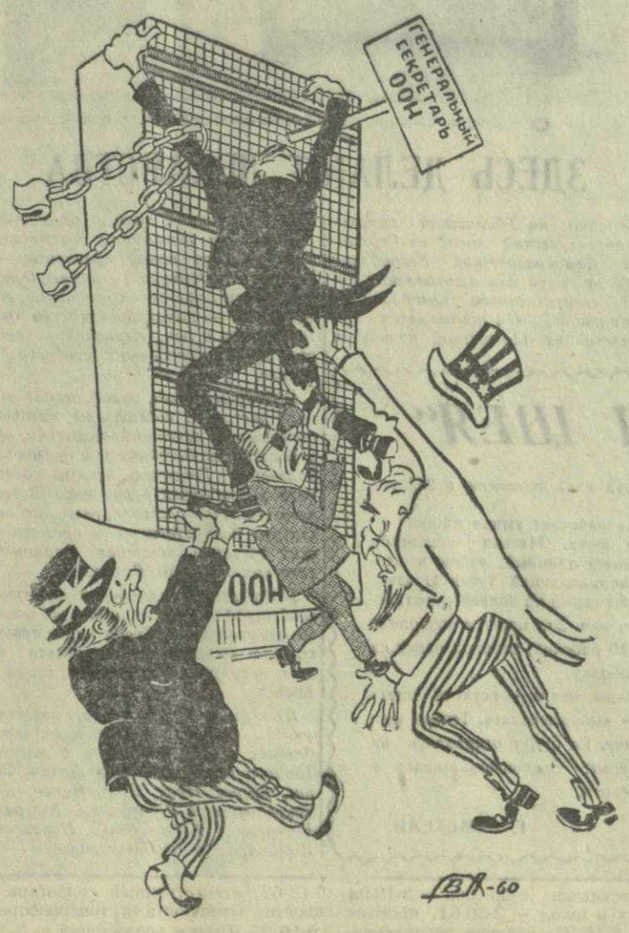

АКРОБАТЫ

Рис. В. Аброяна.

МИНИСТР ТОРГОВЛИ: ЭКОНОМИЯ—115 МИЛЛИОНОВ РУБЛЕЙ

Торгующие организации проводят большую подготовительную работу с тем, чтобы во всех предприятиях розничной торговли и общественного питания качественно и своевременно закончить пересчет розничных цен на товары. Пересчет цен будет произведен в ночь с 31 декабря на 1 января 1961 года.

Как известно, с 1 января 1961 года в нашей стране будут введены в обращение новые деньги. Один рубль новых денег будет равняться по стоимости 10 рублям ныне обращающихся денег. В связи с этим изменятся и масштабы оптовых, закупочных и розничных цен. Они будут соответственно снижены в десять раз.

Корреспондент «Зари Востока» обратился к министру торговли Грузинской ССР тов. М. Б. Гвинджилия с просьбой ответить на несколько вопросов, интересующих читателей газеты.

Ниже мы помещаем эту беседу.

ИЗ РАСЧЕТА 10:1

Прежде всего, рассказал тов. Гвинджилия, изменение масштаба цен и замена ныне обращающихся денег новыми деньгами будут способствовать дальнейшему развитию и совершенствованию советской торговли, улучшению торгового обслуживания населения.

На все промышленные и продовольственные товары цены будут пересчитаны из расчета 10:1. В связи с этим в ряде случаев цены на товары окажутся выраженными в дробных частях копейки, в то время как минимальной денежной единицей будет одна копейка. Поэтому при пересчете дробные части копейки будут округлены до целой, причем не будет потерь ни для населения, ни для государства, а по целому ряду товаров от округления цен население только выиграет.

В СТОРОНУ СНИЖЕНИЯ

При пересчете цен на новый масштаб предусмотрен вполне определенный и очень правильный порядок округления в тех случаях, когда образуется дробная часть копейки: если она меньше полкопейки, ее отбрасывают, а если дробная часть равна полкопейки или больше ее, тогда цену повышают до копейки.

Вместе с тем необходимо отметить, что на ряд продовольственных товаров первой необходимости, таких, как хлеб и хлебобулочные изделия, молоко и молочные продукты, продукты детского питания и некоторые другие, при округлении цен дробная часть копейки совершенно отбрасывается.

Например, литр молока, который сейчас стоит 3 р. 05 к., с 1 января 1961 года будет стоить не 31, а 30 копеек, сахарный песок рафинированный в полукилограммовых пачках, который стоит сейчас 5 руб. 15 копеек, будет продаваться по 51 копейке.

Вот еще несколько примеров пересчета цен по соотношению 10 : 1.

Мясо говяжье первой категории первого сорта, килограмм которого сейчас стоит 15 рублей, будет стоить 1 рубль 50 копеек, масло сливочное высшего сорта (28 рублей 50 копеек) — 2 руб. 85 коп., литр кахетинского вина № 8 (12 руб.) — 1 руб. 20 коп.

«МОСКВИЧ» ЗА 2.500 РУБЛЕЙ

Так же будут пересчитываться цены на промышленные товары. Телевизор «Рекорд», который сейчас стоит 1.750 рублей, после 1 января 1961 года вы сможете приобрести за 175 рублей, холодильники марки «ЗИЛ» и «Днепр» будут стоить 200 рублей. Автомашину «Волга» можно будет купить за 4.000 рублей, а «Москвич» — за 2.500 рублей. В таком же порядке будут пересчитаны цены на обувь, текстиль, посудо-хозяйственные товары, мебель и другие товары как отечественного, так и импортного производства.

А как же быть, когда при существующих ценах вещь стоит менее 10 копеек?

В ряде случаев округлить цену до полной копейки не представится возможным, так как это значило бы увеличить ее в несколько раз. Например, коробка спичек сейчас продается по 8 копеек. Установить цену в одну копейку будет неправильным. Поэтому, чтобы ни покупатели, ни государство не имели потерь, фабрикам, по-видимому, придется увеличить количество спичек в коробке с таким расчетом, чтобы стоимость составляла 1 копейку.

Благодаря всем мероприятиям, связанным с изменением масштаба цен, население страны, по предварительным расчетам, получит экономию 115 миллионов рублей в год (по ценам, существующим в настоящее время).

170 СБОРНИКОВ

К 1 октября нынешнего года в нашей республике был закончен пересчет розничных цен на промышленные и продовольственные товары. Составлены и изданы массовым тиражом новые прейскуранты, которые рассылаются всем торгующим организациям. Всего издано 170 сборников-прейскурантов.

СТАРЫМИ И НОВЫМИ

С 1 января по 31 марта в магазинах и предприятиях общественного питания будут приниматься как старые, так и новые деньги без всяких ограничений. Как же будут проходить расчеты в торговой сети в период обращения старых и новых денег, в частности, какими деньгами покупатели будут получать сдачу?

Как правило, сдачи будут выдаваться новыми деньгами, независимо от того, какими деньгами покупатель уплатил за товар. Для этого все торговые предприятия будут обеспечены необходимым количеством новой разменной монеты. В отдельных случаях покупатель будет получать комбинированную сдачу — новыми и старыми деньгами.

100 ТЫСЯЧ ТОРГОВЫХ АВТОМАТОВ

Выпуск новой разменной монеты позволит широко применять автоматы в торговле, что будет способствовать улучшению обслуживания населения. В течение января—марта все автоматы, имеющиеся в торговой сети республики, будут переоборудованы, на них будут установлены новые монетные механизмы, которые смогут принимать монеты достоинством 1, 2, 3, 5, 10, 15, 20, 50 коп. и 1 рубль. До завершения переоборудования торговых автоматов, то есть до 1 апреля 1960 года, автоматы будут работать старыми деньгами по новым ценам.

Интересно отметить, что в настоящее время разработано и пущено в серийное производство большое количество автоматов оригинальной конструкции. К концу семилетки в стране будет ежегодно выпускаться 100 тысяч различных торговых автоматов.

Чиатура. Среди строителей хорошо известно имя молодого инженера Лианы Гоцадзе. Руководимый ею участок управления Жилстрой выполняет производственные задания на 120 и более процентов.

На снимке: инженер-строитель Л. Гоцадзе.

Фото А. Мачавариани. Фотохроника ГрузТАГа.

Погоду записывает автомат

Небольшое остекленное помещение. В полутьме поблескивают латунные детали. Тишину нарушает негромкое тиканье и пощелкиванье различных приборов. Здесь испытывают новую метеорологическую аппаратуру.

Вот уже год при Тбилисской гидрометеорологической обсерватории работает метеорологическая экспериментально-методическая группа, руководимая старшим инженером О. Меликишвили.

— Если до настоящего времени многие наблюдения производились на открытом воздухе в любую погоду, — рассказал нам Отари Евгеньевич Меликишвили, — то при помощи автоматических самопишущих приборов те же наблюдения можно будет производить, не выходя из закрытого помещения. Это значительно облегчит нелегкий труд работников метеостанций.

Отари Евгеньевич показывает приборы, которые проходят испытания. Небольшой, овальной формы ящик из металла и стекла с отходящим от него толстым кабелем. Это «Самописец ветра» — анеморумбограф М-12. Он непрерывно записывает скорость и направление ветра.

Уже прошли экспериментальные испытания комбинированный осадкомер системы Бартишвили, «Самописец росы» — росограф-35 и другие приборы.

Однако деятельность группы не ограничивается только практическими экспериментами. В ближайшее время начнется разработка темы «Исследование методики сохранения ряда наблюдений за ветром при переходе от флюгера к новым ветровым приборам». Эта тема имеет прямую связь с задачами семилетнего плана. За семилетку намечено перевести все основные метеостанции Союза на анемометрические измерения ветра.

На снимке: механик точных приборов Т. Нозадзе за наладкой анеморумбографа М-12.

Фото и текст Е. Воробейчика.

В. Мерикоски—гость Тбилиси

В Советском Союзе по приглашению Академии наук СССР находится видный финский юрист, председатель Народной партии Финляндии профессор Вели Мерикоски с супругой.

9 октября финские гости прибыли в Тбилиси. Они осмотрели город, посетили президиум Академии наук Грузинской ССР. Гости осмотрели также Тбилисский государственный университет имени Сталина, Музей искусств Грузии.

В. Мерикоски был принят заместителем Председателя Президиума Верховного Совета Грузинской ССР Р. Комахидзе.

Вчера финский гость выступил по тбилисскому телевидению.

Сегодня гости из Финляндии уезжают из Тбилиси.

МЕБЕЛЬ ИЗ... ПОДСОЛНЕЧНОЙ ЛУЗГИ

На одном из заседаний Совнархоза Грузинской ССР демонстрировался комплект красивой и оригинальной мебели: круглый стол, кровать, тумбочка.

Новая мебель заслужила всеобщее одобрение присутствовавших. Было принято решение о ее массовом выпуске.

В постановлении говорилось и о том, что необходимое количество сырья для изготовления новой мебели должны подготовить маслоперерабатывающие заводы Грузии.

Какая же связь между мебелью и маслоперерабатывающими заводами?

— Эта мебель, — рассказывает директор Научно-исследовательского института лесной промышленности Совнархоза Грузинской ССР З. Чхубианишвили, — изготовляется из подсолнечной лузги. В результате ряда опытов, проведенных в нашем институте, было установлено, что подсолнечная лузга по своей структуре аналогична древесно-волокнистым веществам, она с успехом может быть использована как заменитель древесины. В качестве склеивающего материала применяется так называемая карбомидная смола.

На Тбилисском мебельном комбинате были изготовлены опытные образцы щитов из подсолнечной лузги, из которых затем изготовляются различные детали для мебели. Они прочны и легко подвергаются механической обработке. Их можно пилить в любом направлении, строгать и фрезеровать.

Мебельные щиты из подсолнечной лузги имеют разноцветную мозаичную структуру.

В конце года Тбилисский, Кутаисский и Батумский мебельные комбинаты выпустят первые партии мебели из нового материала.

М. ГУРАМИШВИЛИ.

• • •

На снимке: образцы мебели, изготовленные из подсолнечной лузги.

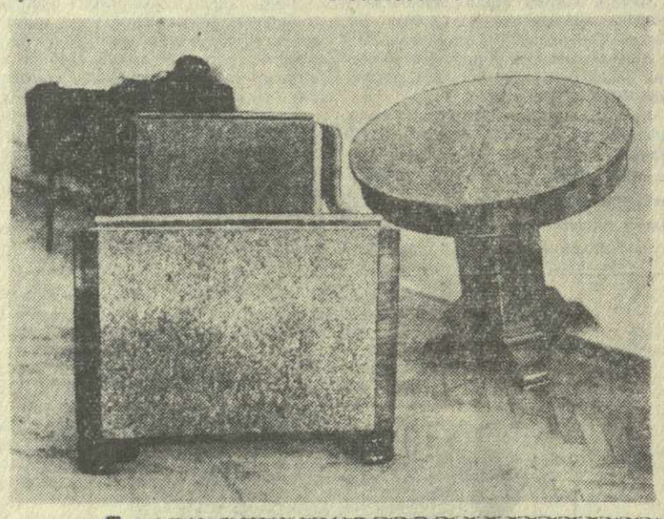

Со всех концов республики

☆ Юбилейная выставка, посвященная 120-летию со дня рождения великого грузинского поэта и общественного деятеля Акакия Церетели открылась в Тбилисском доме культуры медработников имени И. Чавчавадзе.

☆ Районный смотр коллективов художественной самодеятельности сельских клубов и домов культуры состоялся в Болниси.

☆ Новый сборочный цех вступил в эксплуатацию на Сталинирском заводе «Электровибромашина».

☆ Двухгодичное ремесленное училище открыто в Самтредиа. Училище будет готовить слесарей, слесарей-сантехников, электромонтеров и каменщиков.

☆ Трехэтажное здание средней школы построено в Цаленджиха.

☆ Две новые сберегательные кассы открыты в Кутаиси. Сейчас в городе работают 22 сберегательные кассы.

☆ Крытый колхозный рынок сооружен в Самгори.

☆ Благоустроенная гостиница на 50 человек строится в Казбеги. В эксплуатацию она будет сдана в конце года.

☆ Новый мост, соединяющий районный центр Хашури с селом Цроми, построен через реку Куру.

ВТОРАЯ В СТРАНЕ

На Соганлугском заводе вибропанелей строительно-монтажного треста Министерства сельского хозяйства Грузинской ССР получена новая установка—вибростол с бетонораздатчиком, пустотообразователем и прессом. Установка может выпускать двенадцать различных видов железобетонных конструкций. Ее мощность — восемь тысяч кубометров в год. Для обслуживания вибростола потребуется всего лишь четыре человека. Новая установка — вторая в нашей стране—в ближайшее время вступит в строй.

В 10 РАЗ БЫСТРЕЕ

Кто видел, как происходит сушка табачного листа, тому хорошо известно, насколько трудоемким является этот процесс. До последнего времени закатка и выкатка сушильных рам во многих колхозах производятся вручную. На это уходит много времени и труда. К тому же в дождливую погоду часть табака портится, так как колхозники не успевают закатить под навес сушильные рамы.

Изобретатель Г. Ахвледиани долго работал над осуществлением идеи механизации этих процессов. Недавно он создал конструкцию механизированной сушилки, которая в 10 с лишним раз ускоряет процесс сушки и совершенно исключает случаи порчи табачного листа. Новые сушилки уже используются в колхозах Марнеульского и Сухумского районов. Скоро они появятся в колхозах Аджарии и Лагодехского района.

Комиссия Министерства сельского хозяйства и Совнархоза Грузии провела в конце прошлого месяца испытания этой сушилки. Результаты оказались хорошими. Комиссия рекомендовала колхозам республики внедрить у себя механизацию сушки табака по методу Г. Ахвледиани.

Производство киностудии ТГУ

В помещении погас свет, и на экране замелькали первые кадры. Но мы не в кинотеатре, а в большой физической аудитории Тбилисского государственного университета имени И. В. Сталина, где идет очередная кинолекция. А фильм, демонстрируемый сегодня,—детище кино-фотолаборатории университета.

Вот уже десять лет, как в университете существует кино-фотолаборатория, которая оказывает помощь профессорско-преподавательскому составу в обучении студентов. В фильмотеке лаборатории насчитывается более 80 учебных фильмов.

Большим успехом пользуются фильмы, созданные работниками лаборатории совместно со студентами-кинолюбителями. В числе их фильмы «Опыты академика Бериташвили», киноочерк, в котором засняты археологические раскопки, производившиеся студентами в высокогорной части Триалетского хребта. Интересен и фильм «24 часа из жизни Тбилиси».

Сейчас студенты-кинолюбители готовят к выпуску фильм, посвященный 40-летию Советской Грузии.

И. КАЧАРАВА, студентка IV курса филологического факультета Тбилисского государственного университета имени И. В. Сталина.

ЗДЕСЬ ДЕЛАЮТ ЛЕКАРСТВА

Недавно на Тбилисский химико-фармацевтический завод из Германской Демократической Республики прибыло сырье для изготовления нового лекарственного препарата — витамина $Б_{12}$. Он применяется при заболеваниях 12-перстной кишки и при пониженном тонусе организма.

Сейчас на тбилисском заводе вырабатываются новые препараты — настойка стеркулии, применяемая при общем ослаблении организма, галаскорбин — наружное средство против ожогов и ран, дигицилен — средство против сердечной слабости и другие.

С будущего года завод освоит выпуск экстракта пассифлоры, который показан при лечении неврастении, общей слабости, бессонницы и других заболеваний. Рецептуру нового препарата разработала сотрудница Всесоюзного научно-исследовательского института лекарственных и ароматических растений, кандидат фармацевтических наук М. Волынская.

Тбилисский химико-фармацевтический завод выпускает лекарства около 60 наименований. Среди них и такие, которые вырабатываются только на этом предприятии, например, танин и тансал.

Продукция завода хорошо известна многим лечебным учреждениям зарубежных стран. Лекарства с маркой Тбилиси отправляются в Ливан, Тунис, Бирму, Ирак, ОАР, Йемен, Демократическую Республику Вьетнам, Болгарию, Югославию, Норвегию, Швейцарию и другие страны.

РАБОТАЕТ „ГУСИНАЯ ШЕЯ“

Во дворе Тбилисского пищепромкомбината Управления местной промышленности стоит пряный запах. Кругом горы яблок, персиков, слив. Одна за другой во двор въезжают автомашины, груженные фруктами...

Во многих уголках Союза известна продукция комбината. Выпускаемые предприятием фруктовые соки — вишневый, яблочный, кизиловый—отправляются в Москву, Киев, Минск, Алма-Ату, Кишинев и другие города страны.

— Долгое время наш комбинат работал вполсилы, так как почти все процессы выполнялись вручную, — рассказывает заместитель директора Р. Долидзе. — Сейчас на помощь пришла механизация.

Мы заглянули в цеха. Это светлые, удобные помещения. Почти на 3.100 метров тянется стеклянный сокопровод, по которому подается продукция. Установка сокопровода дала экономию в 292 тысячи рублей.

В дробильном цехе работает умная машина — экскаватор «Гусиная шея». Назван экскаватор так потому, что он имеет длинный, узкий и изогнутый конвейер, напоминающий гусиную шею. Рабочие только подают сырье на конвейер, остальное экскаватор делает сам. Эта машина позволила высвободить около 180 рабочих, занятых ранее на доставке сырья в дробилку.

И еще одно. Раньше мезга — остатки спрессованных фруктов — выбрасывалась. Теперь мезге найдено применение. Ее будут отправлять на животноводческие фермы для использования в качестве корма для скота.

Г. АХМЕТЕЛИ.

НОВОСТИ СПОРТА

На финише теннисного сезона

Только на днях закончилось проводившееся на кортах Тбилиси первенство ЦС «Динамо» по теннису. Но площадки опустели ненадолго. Завтра на тбилисских кортах «Динамо» будет поднят флаг командного первенства страны по теннису.

За переходящий приз Центрального совета Союза спортивных обществ и организаций СССР будут бороться 120 теннисистов сборных коллективов «Динамо», «Спартака», «Труда», «Буревестника», Советской Армии, «Локомотива», «Калева» и «Авангарда».

Восемь команд будут состязаться в двух группах, и лишь победители получат право оспаривать в финальных соревнованиях почетный трофей. Остальным командам придется оспаривать третье и последующие места. Эта система розыгрыша предопределяет с самого начала острую и напряженную борьбу за каждую игру, каждую индивидуальную победу. Каждым коллективом выставляются шесть сильнейших теннисистов, четыре теннисистки, трое юношей и две девушки.

Среди участников первенства—динамовцы, чемпионы страны 1960 года В. Кузьменко и М. Мозер, мастера спорта А. Дмитриева, Т. Лейус, А. Бойцов, Р. Сивохин, спартаковцы—многократные чемпионы СССР Н. Озеров и С. Андреев, представители «Буревестника» А. Потанин и В. Кизеветтер, лучшие ракетки Советской Армии Л. Преображенская, В. Филиппова, С. Мирза и Б. Колобов, первая ракетка Советского Союза среди девушек Е. Слепченко («Труд»).

Нужно отметить участие в команде «Динамо» и успешно выступившей на первенстве этого общества пятнадцатилетней киевлянки Г. Бакшеевой.

Грузинские теннисисты будут представлены в команде «Буревестника» ее лидером, чемпионкой Всемирных студенческих игр мастером спорта И. Рязановой, чемпионом республики Л. Мдзинаришвили, О. Чархалашвили и А. Бакрадзе. В коллективе «Динамо» будут выступать Р. Абжандадзе, на днях выполнившая норму мастера спорта, Н. Мдзинаришвили и А. Метревели. Честь «Локомотива» будут защищать тбилисские перворазрядники З. Гогоберидзе, Н. Замбахидзе, Н. Шелия, Т. Карсимашвили.

В. КАНДЕЛАКИ, судья всесоюзной категории.

Лидируют ленинградцы

МОСКВА, 10. (По телефону). При доигрывании неоконченных партий командного первенства страны по шахматам Тогонидзе сыграла вничью с чемпионкой мира Быковой. Гургенидзе потерпел поражение в партии со Смысловым. Две партии проиграла Какабадзе. Она потерпела поражение от москвички Войцик и азербайджанской шахматистки Мартиросовой. Благидзе выиграл у Макагонова. Партия Джинджихашвили — Павленко закончилась вничью. Партия Кушнир — Гаприндашвили вновь отложена.

Таким образом, матч с командой Азербайджана грузинские шахматисты свели вничью — 5 : 5, а в матче с командой Москвы счет пока 6,5 : 2,5 в пользу москвичей при одной отложенной партии.

После пяти туров по-прежнему лидирует команда Ленинграда, имеющая 34 очка из 50 возможных. Шахматисты Грузии набрали 16,5 очка после четырех матчей и идут пока на восьмом месте.

Снова Ш. Квелиашвили

Тбилисский стрелок Шота Квелиашвили вновь отличился на первенстве Вооруженных Сил СССР, которое проводится на Авчальском стрельбище. В острой конкуренции со стрелками мирового класса заслуженными мастерами спорта москвичами А. Богдановым, А. Эрдманом, ленинградцем М. Иткисом и другими он сумел завоевать звание чемпиона. При выполнении самого сложного упражнения — стрельбы из боевой произвольной винтовки на 300 м. лежа, с колена и стоя, на которую дается 6,5 часа, Квелиашвили занял первое место. В стрельбе лежа он выбил 396 очков, что является повторением рекорда Советской Армии и новым рекордом Грузии. В стрельбе с колена Квелиашвили также установил рекорд республики — 384 очка, заняв второе призовое место. Общая сумма очков, набранных Ш. Квелиашвили, — 1.137, еще один рекорд Грузии.

Молодой стрелок из команды Тбилиси В. Панков впервые выполнил норму мастера спорта, набрав 1.127 очков. Напомним, что чемпион XVII Олимпийских игр имел лишь на два очка больше. Панков в стрельбе лежа занял третье призовое место — 393 очка.

Коротко

В Луганске на городских соревнованиях по легкой атлетике В. Брумель установил новый рекорд СССР и Европы по прыжкам в высоту — 2 метра 19 сантиметров.

• • •

В минувшее воскресенье на тбилисском стадионе «Буревестник» состоялась встреча юношеских футбольных команд Грузии и Армении. Матч закончился вничью — 1 : 1.

Редактор И. ЧХИКВИШВИЛИ.

СТАДИОН ДСО «БУРЕВЕСТНИК» (Ваке). Проспект И. Чавчавадзе, 74. Тел. № 2-39-80.

12 ОКТЯБРЯ

ФУТБОЛ

Розыгрыш первенства СССР между командами класса «А»

«ДАУГАВА» (Рига) — «ДИНАМО» (Тбилиси)

Начало игры в 16 часов 30 минут. Предварительная продажа билетов производится в кассах стадионов «Динамо» и «Буревестник» с 11 октября, с 12 часов дня.

Сотрудники Кавказского проектно-изыскательского института «Кавгипротранс» извещают о смерти Риммы Ивановны Чичинадзе-Черноивановой и выражают соболезнование семье покойной. Гр. паних. ежедн., в 8 час. веч., на кв. — ул. Тоидзе, 51. (бывш. Гончарная ул.). Вынос 13 октября, в 5 час. веч.

ЕРЕВАНСКИЙ ШИННЫЙ ЗАВОД ПРЕДЛАГАЕТ (по перечислениям) автохозяйствам и ремонтным мастерским пресс-формы для вулканизации автопокрышек размером 9.00-20 и 260-20 модели И-125 (для автомашины ЗИС-150).

Адрес: г. Ереван, ул. Таманцинери, Шинный завод. Тел. 4-14-34.

Дирекция Ереванского шинного завода.

ТЕАТРЫ

СЕГОДНЯ

Театр имени Ш. Руставели — «Гамлет» (в 8 час. веч.); театр имени А. Грибоедова — «Иркутская история» (в 8 час. веч.); грузинский ТЮЗ — «Петька в космосе» (в 10 час. утра, аб. № 39); русский ТЮЗ — «Блудный сын» (в 5 час. веч.); грузинский кукольный театр — «Мзечабуки» (в 2 часа дня); русский кукольный театр — «Аленушка» (в 10 час. утра), «Курша» (в 1 час и в 3 часа дня); Грузгосфилармония, Летний театр — Государственный оркестр Грузии «Рэро» (в 8 час. 30 мин. веч.).

Кино

СЕГОДНЯ НА ЭКРАНАХ

В кинотеатрах: имени Руставели, «Амирани», «Октябрь», «Спартак», «Сакартвело» (Зеленый зал и в летн. театре), «Газапхули», в клубе имени Плеханова (в зимн. помещении), в парке имени Кирова, в саду Коммунаров — «Одолжи мне свою жену»; «Амирани» (в летн. театре), имени 26 комиссаров (первый зал), «Колхида» (в летн. театре) — «Левана»; в саду Филармонии, в клубе имени Дзержинского (в зимн. театре) — «Мистер Питкин в тылу врага»; «Исани» (в зимн. театре), имени 26 комиссаров (второй зал), «Колхида» (в зимн. театре), в клубе имени И. Чавчавадзе (в зимн. театре), в парке Ваке — «105% алиби»; «Исани» (в летн. театре) — «Огниво»; «Тбилиси» — «Поцелуй Мери Пикфорд»; «Комсомолец» — «Навеки вместе»; имени 26 комиссаров (в летн. театре) — «Прерванная песня»; «Сакартвело» (Красный зал), «Колхозник», «Казбеги», «Дидубе» (в зимн. театре) — «Дед Гигиа»; в клубе имени И. Чавчавадзе (в летн. театре) — «Банковский билет в миллион фунтов стерлингов»; в Доме культуры имени Горького (в зимн. театре) — кинокомедии Чарли Чаплина; в Доме культуры имени Горького (в летн. театре), в саду Театрального общества — «Большие надежды»; в Доме офицеров — «Неизвестная женщина»; «Дидубе» (в летн. театре) — «Зеленый фургон»; «Танамгзаври» — «Полицейские и воры».

И. Ш., Л. М., М. И. Хоперия, М. П. Девдариани, И. П., Д. П. Цомая с семьями извещают о смерти матери, свекрови, бабушки и сестры Надежды Павловны Хоперия. Гр. паних. 11 и 12 октября, в 8 час. веч., на кв. — ул. Грибоедова, 12. Вынос 13 октября, в 4 часа 30 мин. веч., на кладбище в Ваке.

АДРЕС РЕДАКЦИИ: Тбилиси, пр. Руставели, 42. ТЕЛЕФОНЫ: заместители редактора — 3-18-04, 3-18-07, ответственный секретарь — 3-17-06, приемная — 3-11-24. ОТДЕЛЫ: партийной жизни — 3-14-82, пропаганды марксистско-ленинской теории — 3-11-22, литературы и искусства — 3-63-28, науки, вузов и школ — 3-30-61, промышленности, транспорта и товарооборота — 3-22-82, сельского хозяйства — 3-19-49, республиканской информации — 3-17-03, писем и массовой работы — 3-17-44, 3-12-83, иностранный — 3-11-22, иллюстрации — 3-16-27, кабинет рабселькора—3-16-27. Прием объявлений — 3-18-02. ИЗДАТЕЛЬСТВО (ул. Ленина, 14): директор — 3-65-41, заместители директора — 3-22-63. Бухгалтерия — 3-51-81. Директор типографии — 3-24-80. Техническая часть — 3-46-42.

Типография Издательства ЦК КП Грузии «Заря Востока» имени А. Ф. Мясникова, Тбилиси, проспект Руставели, 42. УЭ 05402