ПРОЛЕТАРИИ ВСЕХ СТРАН, СОЕДИНЯЙТЕСЬ!

ЗАРЯ ВОСТОКА

ГОД ИЗДАНИЯ 39-й

ОРГАН ЦЕНТРАЛЬНОГО КОМИТЕТА КОМПАРТИИ ГРУЗИИ И СОВЕТОВ ДЕПУТАТОВ ТРУДЯЩИХСЯ ГРУЗИНСКОЙ ССР

№ 241 (10960) | Пятница, 14 октября 1960 г. | Цена 20 коп.

Народы всех стран! Боритесь за мир, за всеобщее и полное разоружение! Решительно разоблачайте империалистических поджигателей войны — врагов человечества!

(Из Призывов ЦК КПСС к 43-й годовщине Великой Октябрьской социалистической революции).

Выступление Н. С. ХРУЩЕВА

на Генеральной Ассамблее ООН о необходимости рассмотрения на пленарном заседании вопроса о предоставлении независимости колониальным странам и народам 12 октября 1960 года

Г-н председатель!

Г-да делегаты!

Правительство Советского Союза предложило включить в повестку дня XV сессии Генеральной Ассамблеи вопрос о принятии государствами — членами Организации Объединенных Наций декларации о предоставлении независимости колониальным странам и народам. Мы считаем необходимым, чтобы этот вопрос был обсужден на пленарных заседаниях Генеральной Ассамблеи.

Исключительная важность международной проблемы освобождения человечества от позорных колониальных порядков, доставшихся в наследие от прошлого, должна быть очевидна для всякого. Десятки народов и стран уже сбросили позорное колониальное иго. Назрело время для полного и окончательного освобождения всех народов из-под колониального гнета. Этот вопрос приобрел теперь особую остроту и срочность.

Об этом говорили в своих выступлениях на настоящей Ассамблее президент Ганы Нкрума, премьер-министр Индии Неру, президент Объединенной Арабской Республики Насер, президент Республики Индонезии Сукарно, премьер-министр Кубы Кастро, президент Республики Гвинеи Секу Туре, глава делегации Саудовской Аравии Шукейри и многие другие делегаты.

Генеральная Ассамблея должна со всей ответственностью отдать себе отчет в том, что колониализм, если не принять самых срочных мер, способен причинить еще много страданий и жертв, загубить еще немало миллионов жизней, вызвать вооруженные конфликты и войны, ставя под угрозу мир и безопасность не только в отдельных районах земного шара, но и во всем мире.

На Западе немало говорят о свободе, равенстве, братстве. Говорят об этом и в колониальных державах. Правящие круги этих держав даже пытаются всерьез уверять, что колониальная система является прогрессивной, называют эту рабскую систему «оказанием помощи отсталым народам», «приобщением этих народов к высшей цивилизации». Но что на деле означает эта «высшая цивилизация» для народов, порабощенных колонизаторами, хорошо знают десятки и сотни миллионов людей в Азии, Африке и Латинской Америке.

В результате этой «цивилизации» в ряде колоний, как, например, в Конго, население уменьшилось почти вдвое. Всем известно, как истребили коренное население в Австралии. Г-ну Мензису, который выступал здесь, не следовало бы об этом забывать. То же самое произошло и в Соединенных Штатах Америки, здесь истребили местных жителей индейцев, а оставшихся загнали в резервации.

Хотя негры Америки в конце концов после ликвидации рабства получили свободу, но и сейчас они подвергаются дискриминации, их элементарные права ограничены до предела. Во многих штатах Америки дети негров не могут учиться в школах вместе с белыми. Негров не пускают в гостиницы, где проживают белые, не пускают в театры, рестораны. Вот вам подлинное лицо «цивилизации», которой кичатся империалистические колониальные державы! Вот вам и цивилизация! Ее насаждали силой, вопреки желаниям народов. Колонизаторы посылали войска, пушки, пулеметы, а вслед за войсками шли миссионеры с крестом.

Г-н Макмиллан совсем недавно красноречиво рисовал перед нами картину благодеяний Англии по отношению к колониальным народам. Но вот что сообщает английская печать о действительном положении в колониях. Бурлят Кения, Родезия и другие колонии! В Родезию колонизаторы вынуждены посылать подкрепления. Какие же это подкрепления? Хлеб, медикаменты, врачи, учителя? Нет, это подкрепления в виде войск, пулеметов, снарядов, патронов. Шлите побольше патронов! — требуют колонизаторы-благодетели.

Да, в наше время уже не прикрыть наготу колониального разбоя молитвами. Народы, которым колонизаторы стремятся привить «цивилизацию», знают, что такая «прививка» стоит жизни их братьям. Надо решительно сорвать маску с колонизаторов и обнажить истинное лицо тех, кто принес в порабощенные страны болезни, нищету, голод и смерть. Нельзя позволять колонизаторам и дальше прикрываться лживыми фразами об «оказании помощи» и о «приобщении к цивилизации», о том, что, мол, колониальные народы еще не созрели для самоуправления.

Все это — бред работорговцев и рабовладельцев. Нет, не цивилизацию они хотят привить, они стремятся по-прежнему пользоваться дешевым трудом колониальных народов и дальше эксплуатировать богатства этих стран, наживаться и жиреть за счет ограбления угнетенных народов.

Все народы сами могут управлять своими странами, надо только дать им эту возможность.

Если Организация Объединенных Наций не примет предложений, направленных на ликвидацию колониального режима, то у народов колониальных стран не остается другого выхода, кроме как взяться за оружие. Если им не дают права на независимое существование, на выбор политического и социального строя по своему усмотрению, на устройство своей жизни на своей земле так, как они хотят, то они завоюют это право в борьбе. Я говорил и вновь повторяю: советский народ на стороне тех, кто борется за освобождение от колониального гнета, за свободу и независимость!

Здесь много говорилось о положении в Конго, об обязанности Организации Объединенных Наций помочь конголезскому народу в борьбе за независимость. А что до сих пор получалось на деле? Когда ООН вмешалась в дела Конго, генеральный секретарь г-н Хаммаршельд все сделал в пользу колонизаторов. Своими действиями он дезорганизовал нормальную деятельность законного правительства, лишил его средств сообщения, связи. Империалисты-колонизаторы отыскали Мобуту, снабдили этого и других отщепенцев-изменников конголезского народа деньгами, стали подкупать армию, чтобы, опираясь на нее, продолжать колониальный грабеж. Но конголезский народ не прекратил борьбу. Опираясь на волю своего народа, на волю законно избранного парламента, правительство Конго, возглавляемое г-ном Лумумбой, делает все, чтобы отстоять независимость и целостность своей страны. Это и есть отражение воли конголезского народа.

Жизнь опровергла ложь бельгийских колонизаторов о том, будто они вернулись в Конго для защиты жен, детей, стариков. В действительности им никто и не угрожал. Колонизаторы вернулись, когда увидели, что новый парламент и новое правительство, созданные в результате провозглашения независимости Конго, хотят сами управлять страной и распоряжаться ее богатствами в интересах народа, хотят иметь не только номинальную, но и реальную независимость.

История дает нам немало поучительных примеров на этот счет. Было такое время и в России, когда затрещало по всем швам крепостное право и крестьяне начали восставать против ненавистного помещичье-крепостнического гнета. Более дальновидные помещики говорили тогда: надо освободить крепостных сверху, иначе они сами добьются свободы, возьмут ее снизу. В какой-то степени это применимо сейчас и к колониальным державам. Если колонизаторы не пойдут навстречу законным требованиям народов колониальных и зависимых стран, то эти народы возьмут свободу силой. Это будет вполне справедливо. Они возьмут то, что принадлежит им по праву.

Те, кто выступает против обсуждения вопроса о ликвидации колониальной системы на пленарном заседании Генеральной Ассамблеи с участием глав правительств, демонстрируют близорукость своей политики и несостоятельность своих расчетов. Напрасно колонизаторы надеются на то, что им удастся остановить великое движение угнетенных народов за свободу и независимость. Ликвидация прогнившего колониального режима диктуется всем ходом мировой истории. Окончательная гибель этого режима — лишь вопрос времени. Организация Объединенных Наций, если она хочет быть верна своему Уставу, не должна остаться в стороне от решения этого вопроса.

Вот почему советская делегация обращается ко всем государствам с призывом согласовать шаги, направленные к ликвидации колониального режима управления с тем, чтобы этот закономерный и неотвратимый исторический процесс проходил в условиях сохранения мира и международной безопасности.

Мы обращаемся к представителям стран Африки и Азии, которые недавно обрели свою независимость. Мы хотим, чтобы они прониклись чувством должной ответственности перед нынешним историческим моментом, когда разгорается борьба колониальных народов за свое полное освобождение.

Уважаемые делегаты, представители стран, получивших независимость и вступивших на равных условиях в Организацию Объединенных Наций!

Сколько веков колонизаторы выжимали пот и кровь, нещадно эксплуатировали ваши народы, давили в ваших странах все живое. Теперь, когда им уже невозможно продолжать у вас политику грабежа, насилий и убийств, они изображают себя вашими благодетелями. Они представляются теперь великодушными христианами и даже сами не прочь осудить угнетение и колониализм. Они говорят, что своим участием в колониальной системе они только создавали условия для подготовки ваших стран к независимости и самоуправлению.

Но это ложь грабителей, которые знают, что они являются грабителями. Они хотят сейчас сгладить свои злодеяния в памяти тех народов, которые они душили, веками. Поэтому они ухаживают за вами, устраивают приемы, говорят приятные речи.

Поймите меня правильно. У нас есть огромный опыт, и мы хорошо знаем хитрости и повадки угнетателей—империалистов, колонизаторов.

Все это делается для того, чтобы перетянуть вас на свою сторону, чтобы вы, представители колониальных в недавнем прошлом стран, стали сегодня опорой самих колонизаторов, помогали им бороться за сохранение колониальной системы, а в тех странах, которые добились политической независимости, они стремятся создать такие условия, чтобы колонизаторы, пользуясь экономической отсталостью этих стран, продолжали грабить народы.

Помните, что судьба ваших братьев с африканского континента во многом зависит от вас. Колонизаторы хотят именно вашими руками сделать грязное дело—сорвать принятие декларации об освобождении всех колониальных народов. Они хотят вашими руками продолжать затягивать веревку на шее колониальных народов, душить эти народы.

Вот почему Советское правительство призывает вас проявить волю, показать, что вы умеете защищать не только свои интересы, не только интересы ваших народов и ваших государств, но что, получив независимость, вы помните о тех, кто еще страдает от колониального рабства.

Нашим ли странам бояться призрачной силы колонизаторов? Правда на нашей стороне! Перевес сил на нашей стороне. Если вы активно поддержите те страны, которые борются против колониального гнета, нас будет большинство. Надо проявить мужество и волю, надо возвысить свой голос против колонизаторов, как бы они ни маскировались. Совесть каждого, кто сидит в этом зале, находится под контролем народа. Рано или поздно народ потребует отчета и спросит: как голосовал его представитель в Организации Объединенных Наций. Был ли он за немедленное и полное прекращение колониального рабства, за свободу для всех народов или он колебался?

Мы призываем объединить усилия в борьбе против колониализма. Пусть раз и навсегда волей народов будет положен конец колониальной системе и все колонии получат независимость, все народы станут свободными!

Ликвидация колониализма имела бы величайшее значение для смягчения международной напряженности. Такие вооруженные конфликты и войны послевоенного времени, как войны в Индонезии, Индокитае, Алжире, агрессия против Египта, иностранная интервенция в Ливане и Иордании, заговоры против Сирии и Ирака, возникали именно потому, что колонизаторы-империалисты хотели задушить освободительное движение, помешать национальному развитию стран Азии, Африки, Латинской Америки. А недавняя интервенция против Республики Конго привела к обострению международной обстановки, поставила под угрозу дело мира в Африке, да и не только в Африке.

Вот почему мы говорим, что проблема полной ликвидации колониальной системы—это в значительной мере проблема сохранения и укрепления мира и международной безопасности.

Делегация Советского Союза внесла этот вопрос на рассмотрение самого представительного органа ООН—пленума Генеральной Ассамблеи. Вполне очевидна необходимость провести обсуждение именно в этом форуме и на самом высоком уровне с участием глав правительств.

Обсуждение проблемы ликвидации колониальной системы непосредственно на пленарных заседаниях с участием глав правительств и министров иностранных дел государств—членов ООН придаст дискуссии наиболее авторитетный характер, обеспечит самые благоприятные условия для его успешного решения в рамках Организации Объединенных Наций.

Спасибо за внимание.

(Речь главы советской делегации была выслушана с большим вниманием и встречена аплодисментами).

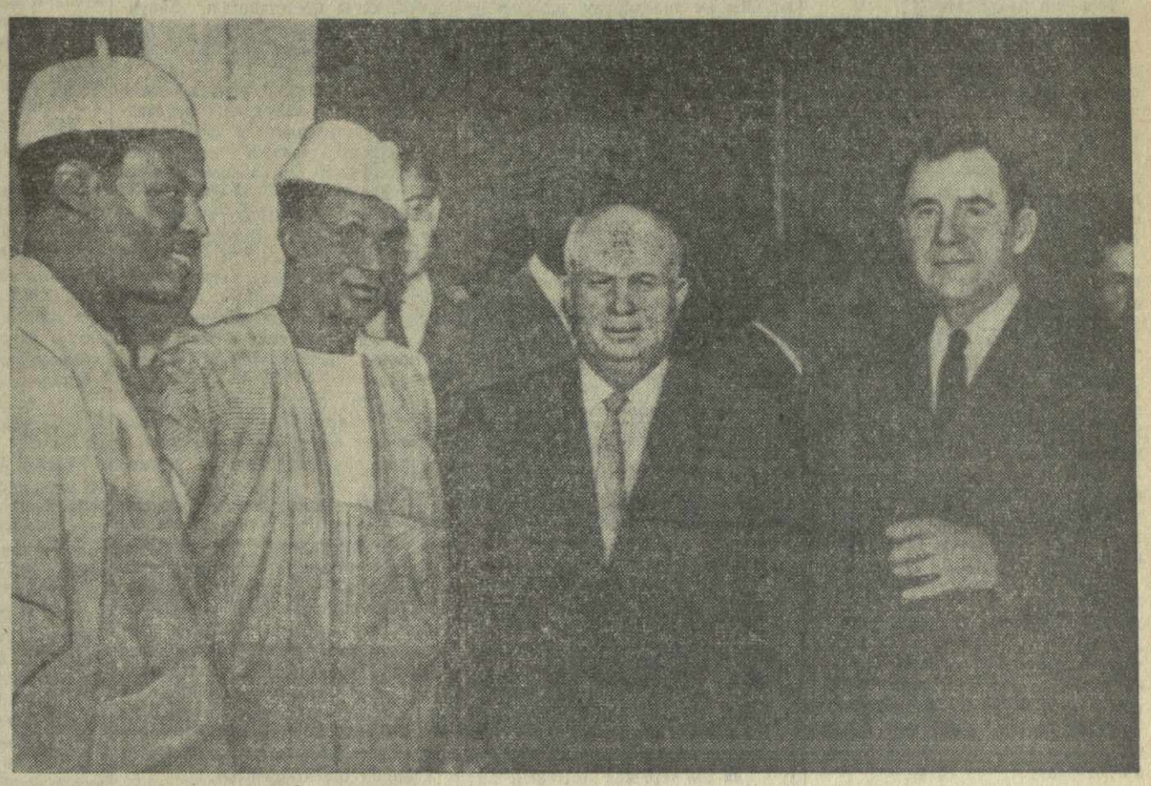

НЬЮ-ИОРК. 10 октября глава советской делегации на XV сессии Генеральной Ассамблеи ООН Председатель Совета Министров СССР Н. С. Хрущев устроил в советском представительстве при ООН завтрак в честь глав делегаций ряда стран Азии и Африки.

На снимке (слева направо): министр информации Нигерии Т. О. Ш. БЕНСОН, президент Гвинейской Республики СЕКУ ТУРЕ, Н. С. ХРУЩЕВ и А. А. ГРОМЫКО.

Фото специального фотокорреспондента ТАСС В. Егорова. (Снимок принят по фототелеграфу).

Реплика Н. С. ХРУЩЕВА

на сессии Генеральной Ассамблеи по колониальному вопросу в порядке ведения 12 октября 1960 года

Уважаемые господа делегаты!

Я протестую против неравноправного отношения к представителям государств, здесь заседающих. Почему, когда выступал господин, представляющий свою страну — страну Конго, его остановил председатель Ассамблеи? Почему? Ведь он сослался на телеграмму, которую он получил от своих братьев, которые еще страдают под колониальным гнетом. Но председатель его остановил, заявив, что это вопрос по существу, а здесь, мол, обсуждается лишь вопрос процедурного характера.

А почему же, когда выступает сейчас этот холуй американского империализма и говорит совсем не по процедурным вопросам, председатель, который, видимо, симпатизирует колониальному господству, не останавливает его? Разве это справедливо? Нет, несправедливо.

Господа, господин председатель, мы живем на земле не милостью божьей и не вашей милостью, а силой и разумом великого народа Советского Союза и всех народов, которые борются за свою независимость. **(Аплодисменты).**

Не заглушить вам голос народов, голос правды, который звучит и будет звучать. Конец и могила колониальному рабству! Долой его! Надо похоронить его и чем глубже, тем лучше. **(Аплодисменты).**

Заявление Н. С. ХРУЩЕВА

для радио Кубы 11 октября 1960 года

Дорогие друзья, граждане свободной и независимой Республики Кубы!

Находясь на американском континенте в Соединенных Штатах Америки, так недалеко от вас, мне особенно приятно приветствовать кубинский народ, его революционное правительство, выдающегося революционера Кубы премьер-министра Фиделя Кастро.

Всего несколько дней назад мы встречались с ним и с другими делегатами Республики Кубы на Генеральной Ассамблее Организации Объединенных Наций. При встречах с Фиделем Кастро мы о многом сумели поговорить и установили, что точки зрения Советского Союза и Кубы по основным вопросам международных отношений совпадают.

Советский Союз и Куба добиваются разрядки международной напряженности, всеобщего и полного разоружения под строгим международным контролем. Советский Союз рад, что кубинская делегация от имени своего народа возвысила свой голос за полное и окончательное прекращение колониального рабства, за свободу для всех народов, живущих на земле.

Мы слышали на Ассамблее голос Фиделя Кастро — голос Кубы. Мы аплодировали ему и сейчас аплодируем. Священный принцип свободы для всех народов особенно дорог и понятен тем, кто отстоял свою независимость с оружием в руках и кому пришлось заплатить немалую цену за то, чтобы эта свобода восторжествовала в их странах.

Не мне говорить вам, как тяжело и упорно сражался народ Кубы за то, чтобы ваша страна стала свободной и независимой, чтобы богатства Кубы принадлежали кубинцам, чтобы права Кубы принадлежали кубинскому народу.

Мы особенно понимаем и сочувствуем этому потому, что Советский Союз сам прошел большой путь борьбы, прежде чем стал свободным социалистическим государством. Немало трудностей было на пути советского народа, прежде чем наше Отечество стало величайшей и сильнейшей державой мира.

Сколько каркали враги, сколько раз они пророчили гибель, сколько раз они собирались в походы, организовывали блокады, чтобы уничтожить нас. Но вы знаете сами, что нельзя победить народ, который от мала до велика становится на защиту Родины.

Советские люди радуются освобождению Кубы от гнета империалистических монополий. Мы поддерживали, поддерживаем и будем поддерживать вашу борьбу за политическую и экономическую независимость, за подъем народного благосостояния. Мы делаем и будем делать это не потому, что у нас толстые кошельки и нам некуда девать деньги. Конечно, Советский Союз — великое и богатое государство, но у нас есть собственные нужды, собственные животрепещущие проблемы.

За сорок три года Советской власти наша Родина невиданно окрепла, в десятки раз увеличила производственные мощности своей промышленности, превзошла все капиталистические страны, кроме Соединенных Штатов Америки, по объему промышленного производства и теперь бросила великий мирный вызов Соединенным Штатам Америки. Семилетний план, который советский народ претворяет в жизнь под руководством своей Коммунистической партии, позволит нам вплотную подойти к уровню производства Соединенных Штатов Америки, а уже в 1970 году мы станем не второй, а первой державой мира не только по силе и мощи, но и по выпуску продукции на душу населения.

Советский народ поддерживает и будет поддерживать народ Кубы в том, чтобы вы достигли новых больших успехов в развитии и процветании вашего независимого государства.

Нельзя запугать кубинский народ, потому что он встречает поддержку всех миролюбивых народов земного шара. Советский народ желает вам успехов, стойкости и мужества в вашем великом деле обновления родины.

Победившему народу приходится преодолевать немало трудностей на своем пути. Надо организовать хозяйство, экономику. Люди хотят не только политической победы и демократического устройства страны, они хотят, чтобы их материальные запросы удовлетворялись все полнее и полнее. Это в свою очередь требует большого и упорного труда, организационного опыта, подготовленных кадров. Опытных кадров у победившего народа всегда недостает, потому что эксплуататоры думают только о своем классе, они держат в темноте и невежестве трудящихся рабочих и крестьян. Эти трудности нельзя сбрасывать со счетов.

Враги пользуются всеми средствами для подрыва революции. Они клевещут на народ, на вождей, на республику и занимаются подрывной деятельностью. Я узнал из газет, что американские империалисты организовывают и засылают к вам подрывные отряды, сбрасывают им оружие с так называемых неизвестных самолетов. А вы, конечно, знаете, так же как и мы знаем, чьи эти самолеты. Вы сбивали эти неизвестные самолеты, и они становились известными. И над нашей страной летали неизвестные самолеты: мы сбили их, и они тоже оказались очень известными — они принадлежали американскому империализму.

Но если кубинский народ будет дружен, если вы будете сплочены, если вы будете верны своему революционному правительству, организованны, вы достигнете своей цели и победите.

Не буду заверять вас, дорогие друзья, в том, что народы Советского Союза на вашей стороне. Не только сегодня, но и на всем протяжении вашей борьбы за вашу независимость мы будем с вами. Я думаю, что нет необходимости заверять вас в этом, вы сами это очень хорошо чувствуете.

Отсюда, из Нью-Йорка, я горячо приветствую вас, ваше правительство во главе с бесстрашным человеком и героем Фиделем Кастро.

Хочу искренне сказать вам:

Да здравствует советско-кубинская дружба!

Да здравствует Куба!

Да здравствует ее народ!

Да здравствует полная победа вашего справедливого дела!

Прием у Н. С. ХРУЩЕВА

НЬЮ-ИОРК, 12 октября. Пресс-группа при Председателе Совета Министров СССР сообщает:

12 октября утром в помещении советского представительства при ООН глава делегации Председатель Совета Министров СССР Н. С. Хрущев принял для беседы главу делегации Республики Индия К. Менона по просьбе последнего. Беседа протекала в дружественной атмосфере.

Встреча Н. С. ХРУЩЕВА с Мензисом

НЬЮ-ИОРК, 12 октября. Пресс-группа при Председателе Совета Министров СССР сообщает:

12 октября днем в помещении советского представительства при ООН Председатель Совета Министров СССР Н. С Хрущев принял премьер-министра Австралии г-на Мензиса. В беседе были затронуты вопросы, взаимно интересующие правительства СССР и Австралии.

В беседе принял участие министр иностранных дел СССР А. А. Громыко.

Завтрак у Н. С. ХРУЩЕВА

НЬЮ-ИОРК, 12 октября. Пресс-группа при Председателе Совета Министров СССР сообщает:

12 октября Председатель Совета Министров СССР глава советской делегации на XV сессии Генеральной Ассамблеи ООН Н. С. Хрущев устроил завтрак в честь глав делегаций и представителей ряда латиноамериканских и европейских стран.

На завтраке присутствовали главы делегаций: Кубы — Рауль Роа, Венесуэлы — Карлос Соса Родригес, Мексики — Л. Падилья Нерво, Австрии — Бруно Крейский, Исландии — Тор Торс, Швеции — Агда Рессель, председатель Генеральной Ассамблеи — Ф. Болэнд (Ирландия), председатель Второго комитета — Я. Становник (Югославия), председатель Третьего комитета — Э. Мезинческу (РНР), председатель Четвертого комитета — А. Пачачи (Ирак), председатель Пятого комитета — М. Майоли (Италия). С советской стороны присутствовали тт. Н. В. Подгорный, К. Т. Мазуров, министр иностранных дел СССР А. А. Громыко, постоянный представитель СССР при ООН В. А. Зорин, посол СССР в США М. А. Меньшиков, члены и советники делегации.

Выступление Н. С. ХРУЩЕВА

на пленарном заседании Генеральной Ассамблеи ООН в порядке ответа по вопросу о предоставлении независимости колониальным странам и народам 12 октября 1960 года

Господин председатель!
Господа делегаты!

Я заранее предвкушаю радость по поводу того, что, как я надеюсь, Ассамблея примет решение обсудить вопрос о полной ликвидации колониальной системы на пленарном заседании Ассамблеи. Если моя надежда не оправдается и Ассамблея не проголосует так, чтобы этот вопрос обсуждался на пленуме Генеральной Ассамблеи, то не только я буду огорчаться, — это не имеет особого значения, — но будут огорчены миллионы и миллионы людей, которые находятся в колониальном рабстве и ждут своего освобождения.

Господа, я чрезвычайно рад и по другому поводу, а именно по поводу того, что представитель Великобритании, который выступал здесь, резко критиковал мою позицию. Для меня это великое удовлетворение, что колонизаторы считают меня врагом колониальной системы. Это большая награда для меня, и я горжусь этим. **(Аплодисменты).**

Мне очень нравятся слова, сказанные Августом Бебелем, этим лидером немецких рабочих, социал-демократом. Он сказал примерно так: — Если тебя, Бебель, хвалит буржуазия, подумай, какую ты сделал глупость, за которую тебя хвалят. Если буржуазия тебя ругает, значит ты верно служишь рабочему классу, пролетариату!

Если меня колонизаторы сейчас ругают, я горжусь этим, значит я верно служу народам, которые борются за свою независимость, за свою свободу. **(Аплодисменты).**

Здесь выступал представитель Великобритании. Ему было бы больше к лицу хотя бы у крестьянского богатея поучиться. Когда у нас в стране была частная собственность на средства производства, богатеи поступали так, — да, видимо, такой прием применяется во всех странах, — нанимая батрака, они его в первый день хорошо кормили. Потом этого батрака богатей эксплуатирует нещадно, выжимает из него все соки, но когда батрак кончает работу по найму, он его тоже хорошо кормит, чтобы у батрака хоть какая-то добрая память осталась от этого эксплуататора, который выжимал из него соки. Английские колонизаторы, т-н представитель Великобритании, выжимали кровь и пот из народов Индии, из народов Бирмы, из других народов, которых они эксплуатировали и еще продолжают эксплуатировать.

Вот и вам следовало бы проявить уважение к этим народам, которые сейчас уже не по вашей милости, а в результате своей борьбы и веления времени обретают свою независимость и свободу. Не отравляйте им этот день, который должен быть днем праздника для народов, получающих свою независимость. Это же люди, дайте им моральное удовлетворение. Они боролись за это. Вы не можете подняться даже до уровня крестьянина-богатея, эксплуататора бедняков. Вы хотите до конца выжимать пот из этих народов.

Господин представитель Великобритании, когда я в своем выступлении сегодня говорил о том, что люди восстают и английские колонизаторы посылают пушки, чтобы их подавить, я пользовался информацией из ваших лондонских газет. Эти сведения были опубликованы день-два тому назад. Так что это совершенно свежие факты, говорящие о том, что народы колониальных стран восстают. Мы им аплодируем, но надо им оказать помощь с нашей стороны, потому что колонизаторы лучше вооружены, они уничтожают и истребляют население колоний.

Теперь о выступлении делегата Филиппин. Должен сказать, что у меня двойственное отношение к этому выступлению. Я выступал резко, протестовал и протестую против того, что он стал «заикаться» в первой половине своей речи **(смех в зале)**, но потом он выровнялся. И пришел представитель Филиппин к правильному выводу. Я это объясняю так: он человек неплохой **(веселое оживление)**. Он много лет, как он говорил, страдал, много лет страдал народ Филиппин под игом испанцев. Потом их «перехватили» американцы, и они еле-еле получили независимость, хотя это бог знает что за независимость. Ее надо хорошенько в лупу рассматривать, эту независимость. **(Смех в зале, аплодисменты).**

Делегат Филиппин понимает, что такое колониализм, что такое колониальный гнет. И, видимо, в первой части он говорил не от души. Сказался тот остаток, та ниточка, которая еще связывает его, так сказать, с хозяином — Соединенными Штатами Америки. Вот они и подергали за эту ниточку. А потом, когда его остановили, он, видимо, пришел к выводу — на кой черт мне лезть вперед — сами американцы не выступают и прячутся, а меня выставили, чтобы я за них выступал **(смех в зале)**. И потому он тогда же дал, так сказать, выход своей вольной душе и излил свою ненависть против колонизаторов, против колониального гнета **(аплодисменты)**. И я с большим удовольствием и от всей души аплодировал ему за его слова.

Я верю, что когда-нибудь Филиппины будут действительно независимой страной. Приезжайте в нашу страну. Мы вам предоставим возможность поехать в любую республику. Мы будем просить, чтобы республики вас пригласили и чтобы вы их посмотрели. Посмотрите все придирчиво, с пристрастием, и вы поймете, что такое свобода и что такое колониальное рабство. Нет большей свободы для человека, как свобода строить и развивать независимое государство, да еще социалистическое государство, каким является наше.

Советский народ уже завершил строительство социализма и приступил к строительству коммунизма.

Я знаю, что не все здесь будут мне аплодировать, потому что надо дорасти до понимания высот развития человеческого общества. Но придет время, когда вы сами будете говорить с этой трибуны о социализме, если, конечно, эта трибуна сохранится, если ей суждено сохраниться. Сейчас это очень шаткая трибуна **(веселое оживление в зале)**.

Выступал здесь англичанин, выступал колумбиец. Англичанин и колумбиец — это, собственно, одно и то же. Англичанин — военный блок НАТО, а Колумбия — это доктрина Монро **(оживление в зале)**. И поэтому заметно, от кого какой сквознячок тянет. И запах слышен. Слышен! Но, господин колумбиец, мы вас слушали как представителя Колумбии, но этот ваш голос — не голос колумбийского народа. Колумбийский народ, как и все народы, не хочет продлевать колониальное рабство. Я в этом убежден. Придет время, когда представитель Колумбии с этой трибуны будет действительно говорить от имени колумбийского народа.

Господа, я прошу всех делегатов высказаться за обсуждение декларации о независимости и свободе для колониальных народов на пленарном заседании Генеральной Ассамблеи. Разницу в обсуждении «в захолустье» и на «торжественном заседании» понимают господа колонизаторы. Я сижу в зале и смотрю в спину испанцев. Как только какой-либо колонизатор сделает намек на поддержку политики колонизаторов, они аплодируют **(смех в зале, аплодисменты)**. Почему? Потому что это колонизаторы! Есть поговорка: «Черт черту рогом глаз не выдерет!» Потому что черти хорошо знают, как обращаться с рогами. И колонизатор колонизатора поддерживает!

Приятно жить в такое время, когда совершаются великие события, когда рушится колониальный строй! Нам выпадает честь взять заступ, вырыть глубокую могилу, поглубже закопать колониализм и забить осиновый кол, чтобы он никогда не возродился. Согласно народному преданию, если хоронить черта, надо осиновый кол забить в его могилу, чтобы он из гроба не встал — так и колониализм. Его надо похоронить по этим же народным традициям **(аплодисменты)**.

Я убежден, что мы найдем мужество, а самое главное, правильное понимание и примем решение согласно нашей совести, а наша совесть должна подсказать нам, что настало время, чтобы все люди были свободны.

Пусть простят и извинят меня представители африканских народов, черные, как их называют. Не знаю, как это звучит для негров, не оскорбляет ли это их? Я хочу выразить свои симпатии к ним. Мне было приятно их слушать. Колонизаторы говорили об этих людях, что они будто бы не доросли до самоуправления. Представители империалистов, которые здесь выступали, сами не доросли до уровня общечеловеческого понимания свободы и оценки этой свободы, проявленной этими людьми, черными, которые вырвались из-под гнета и смело излагают свои мысли и защищают интересы своих народов. Это большая радость!

Некоторые белые кичатся тем, что они белые, и высокомерно относятся к черным. Но разве можно судить о людях по цвету кожи? У одного человека кожа черная, у другого — желтая, у третьего — белая. Самое страшное — это то, когда у человека, белый он или черный по цвету кожи, душа черная, то есть грязная душа. Вот ее, эту грязную душу, уже ничем не исправишь.

Мы приветствуем своих братьев черных — негров, мы приветствуем все народы, которые борются за свою свободу и независимость. Мы помогаем им и будем помогать, и все народы должны им помогать. И мы глубоко верим, что наступит такое время, когда народы всех стран будут чувствовать себя братьями, не будет эксплуатируемых, не будет эксплуататоров. Будет развеваться только одно знамя — знамя дружбы, знамя мира, знамя братства, и на этом знамени будет написано — коммунистическое общество **(аплодисменты)**.

На XV сессии Генеральной Ассамблеи ООН

НЬЮ-ЙОРК, 12 октября. (ТАСС). Сегодня на утреннем пленарном заседании Генеральной Ассамблеи ООН продолжалась общая дискуссия. Первым выступил глава делегации молодого африканского государства — Республики Мали — Мамаду Ава. В яркой антиколониальной речи он разоблачил лицемерие делегатов западных держав, любящих поговорить о «цивилизаторской роли» империалистов в колониях.

Мамаду Ава подчеркнул, что колониальные народы добиваются независимости не в результате «великодушия» колонизаторов, а путем упорной и тяжелой борьбы. Как заявил далее Мамаду Ава, Республика Мали — новый член ООН — возлагала большие надежды на эту международную организацию. Однако некоторые события данной сессии не могут не вызвать удивления. Представитель Республики Мали заявил, что Ассамблея приняла неправильное и вредное решение, мешающее восстановлению законных прав китайского народа в ООН.

Мамаду Ава резко осудил вооруженную интервенцию Бельгии в Конго и попытки ликвидации центрального правительства Конго и его главы, являющихся единственными носителями власти в республике. Он поддержал требования президента Гвинеи Секу Туре о допуске на XV сессию Генеральной Ассамблеи делегации, представляющей конголезское правительство.

Мамаду Ава заявил, что ООН должна добиться немедленного прекращения колониальной войны в Алжире и провести референдум, чтобы обеспечить свободное волеизъявление алжирского народа.

XV сессия Генеральной Ассамблеи, которую называют сессией Африки, сказал представитель Республики Мали, должна принять эффективные меры для окончательной ликвидации колониализма. Моя делегация будет голосовать за все резолюции, устанавливающие сроки ликвидации колониализма там, где он еще господствует.

Делегат Республики Мали заявил, что народ его страны полон решимости строить новую жизнь, создавать свою экономику на основах планового хозяйства. Ему предстоит сделать очень многое, чтобы избавиться от отсталости, унаследованной от колониального господства.

Республика Мали, подчеркнул Мамаду Ава, горячо поддерживает все предложения, направленные на обеспечение всеобщего и полного разоружения. Она будет строить свои отношения с другими странами на основе уважения суверенитета, сотрудничества и дружбы.

Представитель Швеции министр иностранных дел Эстен Унден посвятил свое выступление двум проблемам — положению в Конго и вопросу о разоружении. Он полностью одобрил действия войск ООН в Конго и утверждал, что генеральный секретарь энергично и беспристрастно выполнил задачу, возложенную на него Советом Безопасности. Министр иностранных дел Швеции высказался также против изменения структуры ООН и замены поста генерального секретаря коллективным органом.

В вопросе о разоружении Унден фактически встал на точку зрения западных держав, стремящихся затянуть решение проблемы разоружения различными проектами проведения совещания экспертов по так называемым техническим проблемам разоружения и контроля. Он прямо заявил, что нет смысла продолжать общие прения по всем вопросам разоружения, пока ряд проблем, преимущественно технического характера, не будет рассмотрен экспертами. Насколько эта процедура может служить скорейшему решению проблемы разоружения, можно судить хотя бы по тому, что, по мнению Ундена, только первый этап работы экспертов — выяснение вопроса, какие решения могут быть приняты, займет не меньше пяти лет.

В заключение утреннего заседания выступил представитель Цейлона Клод Корея. Он заявил, что его правительство поддерживает резолюцию, в которой предлагается ликвидировать систему колониализма.

НЬЮ-ЙОРК, 13 октября. (ТАСС). На вчерашнем дневном пленарном заседании Генеральной Ассамблеи ООН продолжалось рассмотрение вопроса о порядке пунктов повестки дня XV сессии Ассамблеи. Вначале обсуждалось предложение СССР о необходимости рассмотрения на пленарном заседании Ассамблеи вопроса о предоставлении независимости колониальным странам и народам.

Первым выступил глава советской делегации, Председатель Совета Министров СССР Н. С. Хрущев.

Взявший затем слово представитель Англии министр иностранных дел Хьюм тщетно пытался доказать, что единственной заботой колонизаторов является содействие колониям в приобретении независимости. Он высказался против проекта резолюции Советского Союза и поддержал рекомендацию генерального комитета о передаче советского проекта декларации о предоставлении независимости колониальным странам и народам на рассмотрение первого комитета.

В кратком заявлении представитель Югославии указал, что его делегация будет голосовать за обсуждение вопроса о колониализме на пленарном заседании Генеральной Ассамблеи.

Министр иностранных дел Чехословакии В. Давид отметил, что западные державы постоянно выступают против обсуждения на сессии Генеральной Ассамблеи наиболее важных и животрепещущих вопросов.

Давид указал, что 100 миллионов людей продолжают жить в условиях колониального рабства. Колониализм, отметил министр иностранных дел Чехословакии, является не только источником нищеты и угнетений, он создает опасные очаги войны. События в Конго являются свидетельством этого.

В XX век, продолжал Давид, когда человек проникает в космос и идет к вершинам цивилизации, недопустимо, чтобы хотя бы один народ, хотя бы одно племя оставалось в колониальном рабстве. Недопустимо, чтобы страны — члены ООН сохраняли колониальные владения в различных странах мира.

Колониализм обречен на гибель, сказал он. Однако это не значит, что процесс ликвидации колониализма должен проходить стихийно. Долг ООН — помочь колониальным странам сбросить цепи рабства и получить независимость.

Чехословацкий делегат напомнил, что опыт таких стран, как Гвинея и Гана, ясно показывает способность бывших колониальных стран решать свои судьбы.

Министр иностранных дел Чехословакии подчеркнул необходимость обсуждения декларации о предоставлении независимости всем колониальным народам на пленарном заседании Генеральной Ассамблеи. Давид заявил, что его делегация будет голосовать за советский проект резолюции по этому вопросу.

Представитель Ганы Квейнсон-Секки сказал, что делегаты западных держав часто говорят, будто цель их господства в колониях — подготовить народы этих стран к самостоятельной жизни. Однако у угнетенных народов существуют законные сомнения в этом. Чтобы рассеять эти сомнения, надо установить лимит времени в деле предоставления независимости колониальным народам.

По нашему мнению, продолжал делегат Ганы, не существует проблемы незрелых народов, не готовых к самоуправлению.

Советский Союз, сказал Квейнсон-Секки, предложил ООН принять декларацию о предоставлении независимости всем колониальным странам и народам. Где же, спросил он, можно сделать такое весомое заявление, как не на пленарном заседании Генеральной Ассамблеи?

Представитель Новой Зеландии, не приведя сколько-нибудь убедительных доводов в защиту своей позиции, отстаивающей недопущение обсуждения вопроса о колониализме на пленарном заседании, предложил рассматривать этот вопрос в первом комитете.

Заместитель министра иностранных дел Болгарии М. Тарабанов решительно поддержал предложение Советского Союза обсудить на пленарном заседании Генеральной Ассамблеи декларацию о предоставлении независимости колониальным странам и народам. Подчеркивая необходимость немедленной ликвидации колониального рабства, представитель Болгарии заявил, что, пытаясь перенести обсуждение этого вопроса в первый комитет, колонизаторы надеются избежать принятия конкретных решений и тем самым продлить существование ненавистной колониальной системы.

Представитель Гвинеи И. Туре напомнил, что делегаты западных стран выступают против обсуждения декларации о предоставлении независимости колониальным народам под предлогом, что оно может превратиться в пропаганду. Африканские страны, заявил он, не боятся пропаганды, особенно когда речь идет о свободе их народов. Хотите вы этого или нет, заявил Туре, предоставление свободы колониальным народам является важнейшим вопросом, поскольку он связан с проблемами мира во всем мире. Колонизаторы, продолжал он, утверждают, что колониальные народы не способны к самоуправлению. Чтобы сказать, может ли человек летать или бегать, нужно сначала освободить его от цепей и пут. Освободите колониальные народы, и вы увидите, что они могут не только ходить, но и летать.

Туре указал, что отношение различных стран мира к колониальному вопросу является для народов Африки мерилом для оценки различных блоков в этом мире.

В то время, отметил далее Туре, как некоторые страны продолжают грабить колониальные народы, их представители здесь говорят о зле колониализма. Это — настоящее лицемерие.

Делегация Гвинеи, заявил в заключение И. Туре, решительно поддерживает проект резолюции Советского Союза об обсуждении вопроса о предоставлении независимости всем колониальным народам на пленарном заседании Генеральной Ассамблеи.

Предложение Советского Союза, заявил делегат Ливии М. Фикини, представляет собой торжественную декларацию об окончательной ликвидации колониализма. Ввиду важности и серьезности этого вопроса его следует рассмотреть на высшем форуме — на пленарных заседаниях Генеральной Ассамблеи. Что же касается предложенного Соединенными Штатами пункта, касающегося экономической помощи Африке, то, по мнению делегации Ливии, его лучше обсудить в первом комитете.

Затем выступил министр внутренних дел Республики Конго со столицей в Браззавиле Стефан Чичель. Сославшись на полученную телеграмму, он обратил внимание Ассамблеи на тяжелое положение населения португальской колонии Кабинда. 60 тыс. человек, стонущих под португальским владычеством, сказал он, обращаются за помощью в своей борьбе за освобождение, за лучшую жизнь.

Здесь председательствующий представитель Ирландии грубо прервал его под тем предлогом, будто выступление делегата Конго не относится к процедуре. Чичель дал отпор председателю, заявив, что он имеет такое же право на изложение позиции, как и другие делегаты. Я пришел сюда, сказал он, не только для того, чтобы высказать свои мысли, но и для того, чтобы делегаты услышали голос своих собратьев, страдающих под колониальным игом. Председатель вновь прервал делегата Конго, так и не дав ему закончить выступление. Зал дружными аплодисментами приветствовал заявление представителя Конго о поддержке советского проекта резолюции.

Советский проект резолюции поддержал также представитель Либерии, который иронически заметил, что пройдет много времени, прежде чем колонизаторы «добровольно» согласятся на предоставление независимости остальным колониальным странам.

Горячо поддержал советское предложение представитель Ирака Пачачи. Он подчеркнул, что внесенная Советским Союзом декларация о немедленной ликвидации колониальной системы не имеет никакого отношения к первому комитету и должна быть рассмотрена на пленарном заседании.

Взявший затем слово представитель Филиппин Сумулонг, выступая против рассмотрения декларации на пленарном заседании, допустил грубые выпады в отношении стран народной демократии, изображая их «колониями» Советского Союза.

Решительный отпор этой грубой клевете дал взявший слово по порядку ведения заседания представитель Румынии Брукан. Он осудил необъективность председателя, не давшего говорить представителям вновь принятых стран и оставившего без всякого внимания клеветнические выпады американского прихвостня, оскорблявшего достоинство стран — членов ООН. В ответ на это справедливое замечание председатель сделал вид, что он будто бы не понял оскорбительности и неправомерности выступления филиппинского делегата.

Слово по порядку ведения заседания получает глава советской делегации Н. С. Хрущев. Он решительно осудил председателя Ассамблеи за то, что тот грубо прервал представителя Конго со столицей в Браззавиле, который хотел зачитать телеграмму жителей Кабинды, и в то же время не пресек клеветнические измышления филиппинского делегата. Глава Советского правительства подчеркнул, что социалистические страны живут не милостью председателя сессии и не милостью божьей, а силой и разумом своих народов. Не заглушить вам голоса народа, голоса правды, заявил Н. С. Хрущев. Пора положить конец колониальному рабству, и чем скорее и глубже мы похороним его, тем лучше.

Краткое и яркое заявление Н. С. Хрущева неоднократно прерывалось бурными аплодисментами.

Выступившие на заседании представители Марокко, Федерации Нигерии, Эфиопии, Кубы, Кипра, Индии, Афганистана, Израиля и Венесуэлы подчеркивали важность обсуждения декларации о предоставлении независимости колониальным народам на пленарном заседании Генеральной Ассамблеи. Они заявили, что будут голосовать за советский проект резолюции. Лишь делегаты Колумбии и Великобритании заявили о своей поддержке предложения о перенесении обсуждения колониальной проблемы в первый комитет.

Слово вновь берет глава советской делегации, Председатель Совета Министров СССР Н. С. Хрущев.

Почуяв, что обстановка на Генеральной Ассамблее явно сложилась не в пользу колониальных держав и поддерживающих их стран, американский представитель Уилкокс воспользовался правом на ответ. Прикрывая свое отступление туманными рассуждениями о предпочтительности обсуждения декларации СССР по колониализму в политическом комитете и клеветническими выпадами в адрес социалистических стран, он дал понять, что при голосовании изменит свое первоначальное решение.

Не дав представителю США закончить свою грязную реплику, делегат Румынии Мезинческу взял слово по порядку ведения заседания. Отчитав американского представителя и напомнив ему, что он находится не в сенате США, делегат Румынии бросил упрек в адрес председателя Ассамблеи представителя Ирландии Болэнда. Представитель Румынии потребовал, чтобы председатель не допускал в Ассамблее оскорблений и чтобы прения развивались в соответствии с элементарными правилами приличия.

Потеряв самообладание, Болэнд с такой силой стукнул молотком по столу, что молоток разлетелся на куски. Очевидно, желая не допустить голосования сегодня, Болэнд неожиданно закрыл заседание Ассамблеи.

Такой грубый произвол председателя вызвал возмущение у большинства делегатов, которые долго не расходились из зала заседаний.

ПАРТИЯ ЗОВЕТ К НОВЫМ ПОБЕДАМ

★

Горячий отклик

Идет последний квартал 1960 года. В цехах тбилисского завода «Электроавтомат» кипит творческий, созидательный труд. Развернув социалистическое соревнование за достойную встречу 43-й годовщины Великого Октября, коллектив завода план девяти месяцев выполнил на 106,1 процента, сэкономил более 300 тысяч рублей.

Призывы ЦК КПСС к 43-й годовщине Великой Октябрьской социалистической революции вызвали горячий отклик и единодушное одобрение рабочих и служащих.

В цехах завода агитаторы проводят читки и беседы, посвященные Призывам ЦК партии.

— В Призывах ясно и четко сформулированы важнейшие задачи, которые ставит Коммунистическая партия перед советским народом, — говорит агитатор сборочного цеха Л. Чикваидзе.

Сменный мастер Л. Гваберидзе сказала:

— На Призывы родной Коммунистической партии мы ответим делом. Еще полнее используем наши резервы и возможности для повышения производительности труда, увеличения выпуска продукции.

Коллектив завода работает в эти дни с еще большим воодушевлением, чтобы с честью выполнить взятые обязательства.

На снимке: агитатор сборочного цеха тбилисского завода «Электроавтомат» Л. Чикваидзе знакомит рабочих с Призывами ЦК КПСС к 43-й годовщине Великой Октябрьской социалистической революции.
Фото Э. Песова.

★

ОТВЕЧАЕМ ДЕЛОМ

Все наши колхозники с большим интересом ознакомились с Призывами ЦК КПСС к 43-й годовщине Великого Октября. Слушали мы их по радио, внимательно читали в газетах. Сейчас у всех жителей нашего села приподнятое настроение. Внимание каждого приковано к работе Генеральной Ассамблеи, к замечательным выступлениям нашего дорогого Никиты Сергеевича Хрущева. А тут еще подоспели и предпраздничные Призывы.

Ознакомились мы с Призывами и подумали: а ведь это прямо к нам обращается Центральный Комитет КПСС, нас, опшквитских колхозников, вместе со всем народом нашей великой страны призывает трудиться еще лучше. В минувшем году мы на своих артельных виноградниках вырастили хороший урожай.

В ответ на Призывы ЦК КПСС, стремясь достойно встретить празднование годовщины Великого Октября, наши колхозники решили собрать с каждого гектара плантаций не меньше 70 центнеров винограда.

Т. БАНДЗЕЛАДЗЕ,
виноградарь колхоза села Опшквити Цхалтубского района.

★

ЦЕНТРАЛЬНОМУ ИСПОЛНИТЕЛЬНОМУ КОМИТЕТУ СОЦИАЛИСТИЧЕСКОЙ ПАРТИИ ЯПОНИИ

ТОКИО

Центральный Комитет КПСС выражает глубокое соболезнование Социалистической партии Японии в связи со злодейским убийством ее председателя Инэдзиро Асанума.

И. Асанума был известен советским людям как выдающийся общественный деятель и патриот Японии, решительно боровшийся против американского империализма и японской реакции, за миролюбивую, независимую, нейтральную и демократическую Японию.

Вместе с японским народом трудящиеся СССР клеймят позором фашистских убийц, посланных японской реакцией и ее иностранными вдохновителями.

ЦЕНТРАЛЬНЫЙ КОМИТЕТ КОММУНИСТИЧЕСКОЙ ПАРТИИ СОВЕТСКОГО СОЮЗА

Об итогах выполнения государственного плана промышленностью СССР за III квартал и 9 месяцев 1960 года

Сообщение Центрального Статистического Управления при Совете Министров СССР

Осуществляя решения июльского Пленума ЦК КПСС, работники промышленности достигли новых успехов в развитии промышленности.

План III квартала по выпуску валовой продукции так же, как и планы I и II кварталов 1960 года, промышленностью значительно перевыполнен; в целом за девять месяцев план выполнен на 103 процента. Объем промышленного производства за девять месяцев 1960 года увеличился по сравнению с соответствующим периодом прошлого года на 10 процентов, или почти на 100 миллиардов рублей.

Все союзные республики выполнили и перевыполнили план девяти месяцев как по валовой продукции, так и по большинству важнейших видов промышленной продукции. План девяти месяцев выполнили и перевыполнили все советы народного хозяйства, за исключением Краснодарского, Иркутского, Полтавского, Винницкого. Не выполнен также план Главдальвостокрыбпромом.

Рост валовой продукции по отдельным отраслям государственной промышленности характеризуется следующими данными:

	Девять месяцев 1960 г. в процентах к соответствующему периоду 1959 г.
Черная и цветная металлургия	110
Топливная и энергетическая промышленность	108
Машиностроение и металлообработка	116
Химическая и резиновая промышленность	111
Промышленность строительных материалов	118
Лесная, бумажная и деревообрабатывающая промышленность	107
Легкая промышленность	108
Пищевая промышленность	104

Производство важнейших видов промышленной продукции за девять месяцев 1960 года характеризуется следующими данными:

	Произведено за девять месяцев 1960 г.	Девять месяцев 1960 г. в процентах к соответствующему периоду 1959 г.
Чугун — миллионов тонн	34,7	109
Сталь — миллионов тонн	48,4	109
Прокат — миллионов тонн	37,7	109
Трубы стальные — миллионов тонн	4,3	111
Железная руда — миллионов тонн	79,3	112
Нефть — миллионов тонн	109	114
Газ — миллиардов кубических метров	33,5	128
Уголь — миллионов тонн	387	102
в том числе уголь для коксования	82	109
Электроэнергия (районные электростанции и блокостанции) — миллиардов киловатт-часов	187	110
Минеральные удобрения — миллионов тонн	10,1	107
Серная кислота — миллионов тонн	4,0	107
Искусственное и синтетическое волокно тысяч тонн	152	116
Автомобильные покрышки — миллионов штук	12,8	111
Электродвигатели мощностью свыше 100 киловатт — тысяч штук.	14,5	108
Электродвигатели мощностью до 100 киловатт — миллионов штук	2,1	111
Металлорежущие станки—тысяч штук	114	104
Химическое оборудование — миллиардов рублей	1,6	138
Тепловозы магистральные — штук	958	135
Электровозы магистральные — штук	317	99
Автомобили — тысяч штук	389	106
в том числе:		
Автомобили грузовые и автобусы	286	104
Автомобили легковые	103	111
Тракторы — тысяч штук (физических единиц)	179	113
Плуги тракторные — тысяч штук	115	98
Комбайны зерновые самоходные—тысяч штук	43,4	112
Косилки тракторные — тысяч штук		
навесные	33,3	114
прицепные	33,1	99,3
Экскаваторы — тысяч штук	8,9	121
Вывозка деловой древесины (без вывезенной колхозами) — миллионов кубических метров	187	101
Бумага — миллионов тонн	1,8	103
Цемент — миллионов тонн	33,3	117
Сборные железобетонные конструкции и детали — миллионов кубических метров изделий	24	128
Шифер — миллиардов условных плиток	2,2	112
Стекло оконное — миллионов квадратных метров	107	107
Хлопчатобумажные ткани — миллиардов квадратных метров	3,7	108
Шерстяные ткани — миллионов квадратных метров	329	107
Льняные ткани — миллионов квадратных метров	389	109
Шелковые ткани — миллионов квадратных метров	511	100,4
Обувь кожаная — миллионов пар	312	109
Часы всех видов — миллионов штук	19,3	99
Радиоприемники — миллионов штук	3,1	104
Телевизоры — тысяч штук	1232	133
Холодильники бытовые — тысяч штук	386	121
Стиральные машины бытовые — тысяч штук	700	136
Мотоциклы и мотороллеры — тысяч штук	410	112
Мебель — миллиардов рублей	8,1	119
Мясо из государственных ресурсов сырья — миллионов тонн	2,5	112
Рыба (по промышленности совнархозов и местных Советов) — миллионов тонн	2,8	116
Масло животное и цельномолочная продукция в пересчете на молоко (без производства колхозами и домашнего производства населением) — миллионов тонн	20,2	103
Консервы (по промышленности совнархозов и местных Советов) — миллиардов условных банок	3,4	109
Мыло — миллионов тонн	1,1	102

План девяти месяцев успешно выполнен и перевыполнен по многим видам промышленной продукции, в том числе по производству чугуна, стали, проката, рафинированной меди, алюминия, свинца, цинка, олова, никеля, добыче железной руды, нефти, угля, по производству электроэнергии, бензина, дизельного топлива, минеральных удобрений, серной кислоты, искусственного и синтетического волокна, кальцинированной соды, синтетических смол и пластических масс, автомобильных покрышек, металлорежущих станков, легковых автомобилей, тракторов, тракторных косилок, магистральных тепловозов, бумаги, сборных железобетонных конструкций и деталей, оконного стекла.

По сравнению с соответствующим периодом прошлого года произведено больше: чугуна — на 2,9 миллиона тонн, стали — почти на 4 миллиона тонн, проката—на 3 миллиона тонн, угля—на 6,7 миллиона тонн, нефти—на 13 миллионов тонн, газа—на 7,3 миллиарда кубических метров, электроэнергии — на 17 миллиардов киловатт-часов, цемента — на 4,7 миллиона тонн, сборных железобетонных конструкций и деталей — на 5 миллионов кубических метров изделий. Увеличилось производство рафинированной меди, алюминия, свинца, цинка, олова, никеля.

Производство синтетических смол и пластических масс увеличилось в целом на 12 процентов, в том числе фенольно-формальдегидных смол — на 16 процентов, карбамидных смол — на 53 процента, полистирола и сополимеров стирола — на 24 процента, полиэтилена — на 54 процента; производство синтетического этилового спирта увеличилось на 15 процентов.

Сверх плана произведены товары народного потребления: хлопчатобумажные, шерстяные, льняные и шелковые ткани, кожаная обувь, телевизоры, мотоциклы и мотороллеры, мебель, мясо, рыба, мыло и другие товары.

По сравнению с соответствующим периодом прошлого года произведено больше: тканей—на 313 миллионов квадратных метров, кожаной обуви — на 24 миллиона пар, консервов — на 273 миллиона банок, улов рыбы увеличился на 384 тысячи тонн. В результате роста государственных ресурсов продуктов животноводства за девять месяцев продано населению больше, чем за соответствующий период прошлого года мяса и мясопродуктов — почти на 400 тысяч тонн, молока, масла и других молочных продуктов в пересчете на молоко — на 1 миллион 280 тысяч тонн.

При увеличении производства по сравнению с соответствующим периодом прошлого года недовыполнен девятимесячный план производства химического оборудования, электродвигателей, экскаваторов, шифера, бытовых холодильников и стиральных машин. При выполнении плана производства бумаги в целом систематически не выполняется план производства отдельных важнейших видов бумаги. Против плана девяти месяцев недодано почти 17 тысяч тонн газетной и более 5 тысяч тонн типографской бумаги.

На промышленных предприятиях проводилось дальнейшее внедрение комплексной механизации и автоматизации производства, внедрение высокопроизводительных технологических процессов; осваивался выпуск новых машин и оборудования взамен снятых с производства устаревших конструкций.

Продолжались работы по модернизации технологического оборудования. На машиностроительных предприятиях совнархозов за девять месяцев было модернизировано около 48 тысяч металлорежущих станков, кузнечно-прессового, литейного, деревообрабатывающего и другого производственного оборудования.

За девять месяцев около двух миллионов изобретателей и рационализаторов во всех отраслях народного хозяйства внесли более 3 миллионов предложений. Внедрено в народное хозяйство свыше одного миллиона 700 тысяч изобретений и рационализаторских предложений, что дает около 10 миллиардов рублей экономии в расчете на год.

План повышения производительности труда в промышленности за девять месяцев выполнен на 102 процента, при этом план выполнен и перевыполнен всеми союзными республиками, кроме Таджикской ССР. **Производительность труда в промышленности возросла за девять месяцев по сравнению с соответствующим периодом прошлого года на 6 процентов при сокращении продолжительности рабочего дня рабочих и служащих в большинстве отраслей промышленности.**

В соответствии с законом, принятым пятой сессией Верховного Совета СССР, к концу 1960 года будет завершен перевод рабочих и служащих на сокращенный — семи- и шестичасовой рабочий день во всех отраслях народного хозяйства. **На 1 октября 1960 года свыше 40 миллионов рабочих и служащих имели сокращенный рабочий день.**

ЦЕНТРАЛЬНОЕ СТАТИСТИЧЕСКОЕ УПРАВЛЕНИЕ ПРИ СОВЕТЕ МИНИСТРОВ СССР.

Колхозники говорят: БУДЕМ ПРОДАВАТЬ ДЕШЕВЛЕ, ЧЕМ В МАГАЗИНЕ

— Скажи мне, пожалуйста, Мария, сколько я новыми деньгами получать буду? Что я на них купить смогу? Ну, сколько, скажем, будет стоить пара сапог. А?

Мария Алексеевна Мамниашвили, счетовод колхоза имени Ленина села Норио Самгорского района, охотно, уже в который раз, разъясняет старому Вано — свиноводу артели постановление Советского правительства о новых деньгах, о том, когда они вступят в обращение, о пересчете цен на товары.

— Теперь понятно, спасибо,— говорит старик, что-то высчитывая в уме.— Я так понимаю, значит, Купил я недавно сапоги, заплатил за них 120 рублей. А с 1 января, как отметим Новый год, смогу купить их за 12 рублей. Так, что ли?

— Ну, конечно, ты точно подсчитал, уважаемый Вано, — подтверждает его собеседница. — Новыми деньгами ты будешь получать в десять раз меньше, но и цены на товары будут в десять раз ниже. Как видишь, никто не останется в обиде: ни государство, ни ты, ни твой друг Спиридон, ни наш колхоз, а в некоторых случаях мы и выиграем. Помнишь, я объясняла о пересчете копеек.

— Что ж, спасибо, — говорит на прощанье старик. — Так и скажу своей старухе: принесу меньше денег—не ворчи. На них столько же можно купить, сколько раньше.

Об этой беседе со свиноводом Вано Джогиашвили рассказала нам агитатор колхоза Мария Мамниашвили.

— Интересуются сейчас очень наши колхозники новыми деньгами, — говорит Мария Алексеевна. — Вот и стараюсь точнее разъяснить им все, что связано с изменением масштаба цен.

Разговоры о новых масштабах цен часто можно услышать в колхозе имени Ленина села Норио, в колхозе, который хорошо сейчас знают в нашей республике.

За короткий срок норийцы втрое увеличили производство мяса и продали в этом году государству 2.270 центнеров. С превышением выполнено задание по реализации молока. Из сообщений, опубликованных вчера в газетах, читатели узнали, что колхозники Норио перевыполнили годовой план по продаже государству и картофеля, фруктов, что возросло в артели поголовье крупного рогатого скота.

— Пять миллионов рублей дохода получим в этом году, — с удовлетворением говорит бухгалтер колхоза С. Сомхишвили (второй справа) заместителю председателя колхоза В. Карумидзе, овощеводу С. Гамджашвили и виноградарю Г. Такашвили.

Бухгалтер артели Серго Георгиевич Сомхишвили, перебрасывая костяшки на счетах, с удовлетворением подсчитывает доходы артели. Если в прошлом году колхоз получил 4.100.000 рублей дохода, то столько же получено за 9 месяцев этого года.

— Пять миллионов! Вот что будет иметь наша артель нынче!

Изменение масштаба цен на товары заставило норийских колхозников подумать и о ценах на продукты, которые они будут поставлять на колхозные рынки.

Овощевод Спиридон Гамджашвили, виноградарь Георгий Такашвили, животновод Георгий Далакишвили, обсуждая цены, которые будут установлены с 1 января 1961 года на различные продовольственные и промышленные товары, считают, что на колхозных рынках цены тоже должны быть снижены не менее чем в десять раз.

— Иначе нельзя, — говорит Георгий Антонович Далакишвили. — Все будет в десять раз дешевле, значит и колхозы должны подумать о том, что нужно снижать цены на мясо, молоко, овощи, фрукты, которые они привозят в город.

Его собеседники вполне с ним согласны. Цены нужно менять, это ясно.

— К этому дело и идет, — говорит председатель артели Евгений Иванович Данелия. — Вот мы тут долго советовались в правлении, мнение у всех одно — в десять раз дешевле нужно будет продавать продукты, хотя в это дело мы хотим внести существенную поправку.

Евгений Иванович начинает издалека. Он рассказывает о труде колхозников, о том, как повысился их жизненный уровень, о новостройках артели, о внедрении в хозяйство механизации, позволившей им значительно снизить себестоимость продукции.

— В будущем году, — продолжает Евгений Иванович, — мы не снизим темпы механизации, добьемся дальнейшего увеличения производства животноводческой продукции. С января месяца на колхозные рынки Тбилиси мы думаем поставлять ежемесячно по 3 — 4 тонны мяса, а в колхозный ларек — по 10—15 тонн молока.

— А как думаете, по какой цене?

Евгений Иванович немного помолчал, потом ответил:

— Мясо первой категории первого сорта в магазинах будет стоить рубль пятьдесят, это по прейскуранту. А мы думаем с магазином потягаться. Рубль сорок, рубль сорок пять — вот какой будет наша цена.

— Это замечательно! А молоко?

— В магазине оно будет стоить тридцать копеек, а мы думаем продавать дешевле: по двадцать семь — двадцать восемь копеек. Может быть, сумеем и по двадцать пять копеек.

То, что говорил Евгений Иванович, не могло не радовать. Колхоз решил с будущего года продавать свою продукцию значительно дешевле государственных цен. И за словами председателя мы хорошо увидели сегодняшнюю грузинскую деревню, зажиточную жизнь колхозников, обильные артельные закрома и, что самое главное, людей, хорошо понимающих государственные дела.

С. ХЕТАГУРИ.
Фото Э. Песова.

— Прочти-ка еще раз о новых ценах, — просит агитатора сельхозартели М. Мамниашвили колхозник В. Джогиашвили.

ТАКИМ ПО ПЛЕЧУ ЛЮБОЕ ДЕЛО

ГЕРОИ СЕМИЛЕТКИ

МЕРНЫЙ гул мотора прошивного стана напоминает своеобразный воинственный напев. Поворот рычага — и резкий, пронзительный звук нарушает ставший привычным шум. Это металл врезается в металл, оправка пронзает огненно-красную массу раскаленной заготовки.

Раньше прокатом на одном прошивном стане и заканчивалась прошивка труб диаметром в 168 миллиметров. Стальные «пальцы» стана, подобно человеческой руке, подхватывали прошитую гильзу и гнали по наклонной решетке, откуда она с грохотом отбрасывалась на приемный желоб автомат-стана.

А в тот день прокат труб должен был производиться по новой технологии, предложенной группой инженеров Закавказского металлургического завода — П. Церетели, Е. Светлицким, Г. Салпейтером и Д. Харадзе.

Расчет показал, что прошивка труб последовательно через два стана благодаря постепенному распределению деформации на обе прошивки должна дать лучшие результаты. На первом прошивном стане решили сразу катать на не сменяемых оправках.

Дело предстояло исключительно ответственное. Кому же доверить первый прокат? Выбор пал на бригаду, руководимую Петре Бендианишвили.

...Петре, как сегодня, помнит тот день, когда вместе с большой группой грузинских юношей он выехал в Никополь, чтобы освоить сложную профессию металлурга. Стать подручным вальцовщика было ближайшей целью молодого человека. Но вскоре его стремления стали шире, и уже квалифицированным вальцовщиком он начал работу на стане «400».

Конечно, на первых порах не все шло гладко. Случалось, что закатанная труба всю ночь маячила перед глазами, не давала ему покоя. Но со временем промахов становилось все меньше — украинские учителя могли не волноваться за своего воспитанника. А вскоре Петре Бендианишвили сам стал воспитателем.

Старший вальцовщик автомат-стана, а затем и мастер проката стана «400», Петре всегда внимательно встречал робеющих новичков. Так было, когда впервые переступил порог цеха комсомолец Автандил Ломидзе. Петре разъяснял ему непонятное, передавал свои знания. Сейчас Автандил известен всему цеху как один из лучших старших вальцовщиков автомат-стана. Так было и в другой раз, когда Петре заметил электросварщика Идриса Абдулаева, в свободные минуты внимательно присматривавшегося к работе металлургов. «Помоги-ка нам, пожалуйста, дружок», — сказал мастер. И Идрис с радостью бросился на помощь вальцовщикам. Постепенно ему стали давать все более сложные поручения, а потом и по-настоящему обучили сложному искусству вальцовщика.

...Если вы заглянете в сводные ведомости проката по стану «400», вы не сможете не заметить, что лучшими всегда оказываются результаты бригады Бендианишвили, которая постоянно занимает первое место в социалистическом соревновании. За девять месяцев этого года бригада дала сотни штук сверхплановых труб. И качество продукции тоже выше, чем у других: в среднем 98,6 процента труб принимаются первым сортом.

Потому и поручили передовому коллективу прокат труб по новой технологии.

...Опасность подстерегала на каждом шагу — не даром говорят: первый блин комом. Но испытание прошло прекрасно. Заранее, до начала смены составив вальцетабель, Петре Бендианишвили четко распределил обязанности между вальцовщиками, объяснив все особенности нового метода, безошибочно установил место каждого при прокате.

И вот смена окончена. Результаты превзошли все ожидания. Высококачественные трубы, переданные на отделку, красноречиво говорили о том, что сложный, вдохновенный труд принес бригаде заслуженную победу.

М. ЛЕЖАВА.
литературный сотрудник газеты «Социалистический Рустави».

* * *

На снимке: мастер проката стана «400» трубопрокатного цеха Закавказского металлургического завода имени И. В. Сталина Петре Бендианишвили.

Фото Г. Джапаридзе.

Навсегда покончить с колониализмом!

СТАЛИНАБАД, 12 октября. (ТАСС). Сегодня советская конференция солидарности народов Азии и Африки продолжала свою работу. Председательствующий Мирзо Турсун-заде предоставляет слово гостю из Йемена Мухаммеду Абдулвали.

Мухаммед Абдулвали призвал конференцию поддержать решения Бандунгской конференции, конференции солидарности стран Азии и Африки и молодежи стран Азии и Африки об освобождении Южного Йемена от колониального гнета.

Заместитель председателя Совета Министров Северо-Осетинской АССР Т. С. Хетагурова рассказала о том, что осетинский народ, положение которого в прошлом было похоже на судьбы многих народов Азии и Африки, ныне в своем развитии добился огромных достижений. В высших учебных заведениях Осетии, например, обучается студентов в расчете на тысячу человек населения в 2,5 раза больше, чем в США. После Тамары Хетагуровой слово было предоставлено старшему научному сотруднику Института философии Академии наук СССР Е. Д. Модоржинской. Она разоблачает попытки империалистов замаскировать модными вывесками современный колониальный гнет.

Всего в прениях по докладу Мирзо Турсун-заде выступило 55 человек.

С большим единодушием конференция приняла резолюцию, в которой отмечается, что движение солидарности народов Азии и Африки стало великой силой, активным фактором борьбы за полную и немедленную ликвидацию позорного колониального режима.

ЗАКОНЧИЛАСЬ ПЕРВАЯ СОВЕТСКАЯ КОНФЕРЕНЦИЯ СОЛИДАРНОСТИ НАРОДОВ АЗИИ И АФРИКИ

★

В своей резолюции конференция провозгласила, что одной из главнейших задач Советского комитета солидарности является усиление борьбы за немедленную и окончательную ликвидацию колониального режима.

В резолюции высказано одобрение деятельности Советского комитета солидарности стран Азии и Африки и удовлетворение по поводу все расширяющихся масштабов помощи, оказываемой советским народом странам и народам Азии и Африки.

Специальная резолюция была принята по Конго.

Первая советская конференция солидарности народов Азии и Африки, выражая волю всех советских людей, заявила решительный протест против коллективной агрессии империалистов в Конго. Делегаты решительно осудили действия генерального секретаря ООН Хаммаршельда, потворствующего иностранному вмешательству в дела Конго и разгулу реакции.

Заявляя о твердой и неизменной поддержке советским народом справедливого дела алжирцев, участники конференции гневно осудили грязную войну в Алжире. Они потребовали немедленного прекращения кровопролития в Алжире и признания права алжирского народа решать свою судьбу.

Участники Сталинабадской конференции обратились с письмом к Председателю Совета Министров СССР товарищу Никите Сергеевичу Хрущеву. В письме выражается глубокое удовлетворение по поводу внесенных главой Советского правительства на XV сессии Генеральной Ассамблеи ООН предложений о полной и немедленной ликвидации колониального режима и о всеобщем и полном разоружении.

В письме подчеркивается, что в предложениях о всеобщем и полном разоружении, внесенных Советским правительством, народы мира видят реальную возможность осуществления своей вековой мечты — создания мира без войн, мира прогресса и счастья всех народов.

* * *

На конференции состоялись выборы Советского комитета солидарности стран Азии и Африки. В комитет избрано 122 человека. В тот же день пленум комитета избрал президиум из 25 человек. Председателем президиума Советского комитета солидарности стран Азии и Африки избран Мирзо Турсун-заде, заместителем председателя — А. В. Софронов.

Янтарный поток

★

120 вместо 75

АСПИНДЗА. (Корр. «Зари Востока»). Почин телавских виноградарей взволновал каждого колхозника артели имени Вано Стуруа села Ошора Аспиндзского района.

— Сбор винограда, — сказал председатель колхоза О. Данелия, — мы встретили во всеоружии. Проведем ртвели быстро и хорошо. Наши виноградари вместо обещанных 75 центнеров получат с каждого гектара 120 центнеров винограда и продадут весь урожай государству.

Звено Платона Буцхрикидзе получает по 140 центнеров с гектара. Сам звеньевой решил весь виноград со своего приусадебного участка — 2,5 тонны — продать государству.

140 гроздьев на одной лозе

КВАРЕЛИ. (Корр. «Зари Востока»). На обширных виноградниках колхоза имени Марджанишвили села Ахалсопели уборка богатого урожая в разгаре. По 80 центнеров «ркацители» и «саперави» собирают ахалсопельцы с каждого гектара. Шесть грузовых автомашин едва справляются с перевозкой ягод. Сбор нынче начался рано. Причина тому — жаркое лето. Урожай высокий. Только на одной лозе насчитали 140 крупных гроздьев.

Свыше 80 центнеров ягод с гектара собирает бригада Георгия Надирадзе.

В ответ на призыв телавских виноградарей ахалсопельцы обязуются завершить сбор урожая за 15—18 рабочих дней.

У гурджаанских виноградарей

ГУРДЖААНИ. (Груз ТАГ). Приметы золотой осени видны во всем. Багряные, коричневые краски все больше вытесняют щедрую зелень лета. По широким асфальтированным дорогам нескончаемым потоком идут машины, груженные виноградом.

В колхозах, совхозах, на участках личного пользования рабочих и служащих кипит неутомимый труд. Ежедневно вереницы машин с янтарным «ркацители», «хихви», «кахури мцване» направляются с плантаций колхоза «Ленинис андердзи» села Велисцихе на заготовительный пункт. Уже собрано и доставлено на заготовительные пункты свыше 1.650 тонн высококачественного винограда.

Быстро и без потерь идет сбор урожая на виноградниках Мукузанского совхоза. Здесь хорошо налажено определение технической зрелости винограда, четко выполняется план доставки и переработки ягод. Завод совхоза ежедневно перерабатывает 280—300 тонн винограда.

Колхозы Каспского района в этом году вырастили хороший урожай винограда. По 70 центнеров ягод собирают с гектара виноградари колхоза села Гоми. Председатель колхоза Е. Лаперашвили (слева) и колхозница В. Ломиашвили довольны выращенным урожаем.

Вино из винограда нового урожая налито в бочки Кавтисхевского винного завода Каспского района. На снимке внизу (слева направо): директор завода З. Надирадзе, химик В. Церцвадзе и винодел З. Амирезашвили за проверкой качества нового вина.

Фото Г. Вахтангадзе.

Цителцкаройский район выполнил план продажи винограда

Цителцкаройский район первым в республике к 10 октября на 110 процентов выполнил годовой план продажи государству винограда.

Продажа винограда государству продолжается.

Международная жизнь

Отъезд В. Гомулки из Нью-Йорка

ВАРШАВА, 12 октября. (ТАСС). Как сообщает Польское агентство печати, сегодня из Нью-Йорка на родину отбыл глава польской делегации на XV сессии Генеральной Ассамблеи ООН В. Гомулка. Перед отлетом В. Гомулка сделал заявление.

XV сессия Генеральной Ассамблеи ООН, сказал он, продлится еще долгое время, но ее ход показал, какое огромное значение имел факт участия в ней ведущих деятелей и глав правительств многих стран.

Такие ключевые вопросы современности, как всеобщее и полное разоружение, полная ликвидация колониальной системы, были благодаря этому более авторитетно и полно освещены, а многочисленные личные контакты глав правительств позволили достичь лучшего взаимопонимания между разными странами.

Решение жизненно важных вопросов на нынешней сессии требует определенных изменений в структуре органов ООН, которые превратят ее в организацию, полностью отражающую интересы и мирное сотрудничество между тремя крупными группировками в мире—социалистической, западной и нейтральной.

ОБЕСПЕЧЕНИЕ МИРА — ГЛАВНАЯ ЗАДАЧА ООН

Зарубежные отклики на выступление Н. С. ХРУЩЕВА

на сессии Генеральной Ассамблеи ООН 11 октября

Призыв главы Советского правительства Н. С. Хрущева, обращенный 11 октября к участникам сессии Генеральной Ассамблеи ООН, рассматривать проблему разоружения как самую кардинальную проблему, от решения которой зависит обеспечение прочного мира на земле и дружба между народами, находится сегодня в центре внимания мировой общественности, печати, радио.

Все пражские газеты на самых видных местах под крупными заголовками поместили это выступление. Газеты особо выделяют предложение Советского Союза о созыве чрезвычайной сессии Генеральной Ассамблеи по вопросу разоружения. «Руде право», сообщая о новой мирной инициативе СССР, пишет, что «Чехословацкий народ полностью ее поддерживает». «Народы, — подчеркивает газета «Земедельске новины», — ждут от Организации Объединенных Наций, что она найдет путь к разоружению».

На видных местах и под крупными заголовками опубликовали выступление главы советской делегации на XV сессии Генеральной Ассамблеи ООН польские газеты. При этом печать подчеркивает, что в современных условиях проблема всеобщего и полного разоружения является наиболее кардинальной и от ее решения зависит сохранение прочного мира.

Выступление Н. С. Хрущева воспроизводит берлинская демократическая печать. Газета «Нейес Дейчланд» опубликовала этот документ под заголовком «СССР настаивает на своем предложении: обсуждать вопрос о разоружении на сессии Генеральной Ассамблеи с участием глав правительств».

Как подчеркивает «Берлинер цейтунг», Н. С. Хрущев, выступая 11 октября перед Генеральной Ассамблеей ООН, заявил, что народы ожидают решения вопроса о разоружении. Он обратился к делегатам с настоятельным призывом добиться соглашения о разоружении.

В заголовках к выступлению Н. С. Хрущева венгерские газеты указывают, что вопрос о разоружении является ключевым вопросом и должен быть обсужден на пленарных заседаниях сессии. «Непсабадшаг» выносит в заголовок слова Н. С. Хрущева о том, что если нынешняя сессия неспособна обсудить вопрос о разоружении, то весной будет необходимо созвать чрезвычайную сессию с участием глав правительств.

Вся западногерманская печать на видных местах сообщает о новом выступлении главы Советского правительства на сессии Генеральной Ассамблеи ООН. Многие газеты выносят в заголовки предложение Советского Союза о том, чтобы весной будущего года созвать чрезвычайную сессию Генеральной Ассамблеи ООН для обсуждения вопроса о всеобщем и полном разоружении.

Газета «Ди вельт» указывает на предостережение главы Советского правительства о том, что с каждым днем оружия производится все больше и больше и что от разрешения проблемы разоружения в решающей степени зависит — быть или не быть мировой войне. Газета «Генераль-анцейгер» приводит слова Н. С. Хрущева о том, что разоружение является важнейшей проблемой современности. Она подчеркивает также высказывание Н. С. Хрущева о том, что ООН может пойти по бесславному пути Лиги Наций, если она не отнесется со всей серьезностью к проблеме разоружения. Печать ФРГ отмечает, что Соединенные Штаты выступили против предложения советской делегации о созыве чрезвычайной сессии ООН для обсуждения вопроса разоружения.

Парижские газеты под крупными заголовками подробно излагают содержание выступления главы Советского правительства Н. С. Хрущева. Газета «Юманите» подчеркивает, что СССР предлагает, чтобы проблема разоружения была обсуждена в таких условиях, в которых ее невозможно было бы «смазать», и чтобы в этом обсуждении приняло участие как можно больше государств и, в частности представители нейтральных стран.

Н. С. Хрущев возложил на Организацию Объединенных Наций ответственность за решение наиболее неотложной международной проблемы — проблемы разоружения, пишет итальянская газета «Унита», комментируя выступление главы Советского правительства. Газета подчеркивает, что Советский Союз не только «не боится дискуссии на высшем уровне в рамках ООН», но, более того, способствует такой дискуссии, «первым выдвигая предложение о созыве чрезвычайной сессии Генеральной Ассамблеи, которая приобрела бы характер всеобщего совещания на высшем уровне с участием руководителей государств и правительств всех стран мира».

«Речь Хрущева, — пишет «Унита», — указывает на действительный выход из создавшегося положения» и предостерегает «Организацию Объединенных Наций против опасности опуститься до уровня покойной Лиги Наций». (ТАСС).

ГНЕВ И ВОЗМУЩЕНИЕ ЯПОНСКОГО НАРОДА

ТОКИО, 12 октября. (ТАСС). Убийство профашистскими элементами председателя социалистической партии Японии Инэдзиро Асанума вызвало гнев и возмущение всего японского народа.

Сразу же после того, как радио разнесло печальную весть о смерти видного лидера японских социалистов, около больницы, в которой скончался Асанума, начали собираться представители трудящихся японской столицы. В суровом молчании стояли тысячи людей, отдавая дань уважения ветерану социалистического движения Японии.

Асанума был известен как активный борец против навязанного японскому народу «договора безопасности», ведущего к полному подчинению интересов Японии интересам монополистических кругов США. Многочисленные выступления Асанума, в которых он разоблачал намерения милитаристских реакционных кругов страны вновь превратить Японию в орудие подавления народно-освободительного движения на Дальнем Востоке и в Юго-Восточной Азии, вызывали недовольство и озлобление со стороны правых фашистских организаций Японии. Члену одной из таких организаций и было поручено сегодня совершить покушение на лидера японских социалистов.

Возмущение трудящегося населения Токио вылилось сегодня в 10-тысячную демонстрацию против терроризма профашистских элементов. Со знаменами, увитыми черными лентами, демонстранты прошли по улицам Токио к парку Хибия, где был убит Асанума.

Траурные митинги состоялись сегодня во многих городах страны.

В связи с убийством Асанума состоялось экстренное заседание центрального исполнительного комитета социалистической партии.

„НЕБЕСНЫЙ ШПИОН" НЕ ВЫШЕЛ НА ОРБИТУ

НЬЮ-ЙОРК, 12 октября. (ТАСС). Информационные агентства США сообщают, что вечером 11 октября Соединенные Штаты предприняли неудачную попытку запустить с мыса Аргуэлльо (Калифорния) новый искусственный спутник земли «Самос», который в США получил название «небесного шпиона» и предназначен, по признанию агентства Юнайтед Пресс Интернейшнл, «заменить в конце концов шпионский самолет «У-2».

Однако, передает агентство Ассошиэйтед Пресс, произведенный 11 октября первый запуск сверхсекретного искусственного спутника—«небесного шпиона» «Самос» оказался неудачным. Вторая ступень ракеты упала, не достигнув орбиты.

Два часа спустя после запуска военно-воздушные силы объявили, что «по неизвестным причинам спутник не вышел на орбиту».

Наводнение в Индии

ДЕЛИ, 12 октября. (ТАСС). Небывалое в истории города Лакнау (штат Уттар-Прадеш) наводнение продолжается. Большая часть города находится под водой. Один из районов Лакнау с населением сто тысяч человек, расположенный на левом берегу реки Гомати, полностью отрезан от центра города. Разрушено большое число домов. Все государственные учреждения Лакнау закрыты. Занятия в университете прекращены на две недели.

Местные власти с помощью воинских подразделений ведут спасательные работы.

Зам. редактора Г. МУХРАНЕЛИ.

НОВОСТИ СПОРТА

Лидеры на высоте

МОСКВА, 13. (По телефону). Вчера состоялся предпоследний, восьмой, тур командного первенства страны по шахматам. Грузинские шахматисты встретились с командой Белоруссии. К перерыву закончились пять партий. Гаприндашвили выиграла у юной шахматистки Головей, Какабадзе сыграла вничью с Арчаковой. В трех партиях грузинские шахматисты потерпели поражение: Джаноев проиграл Ройзману, Джинджихашвили — Литвинову, Тогонидзе — Зворыкиной. Пять партий остались неоконченными. Гургенидзе имеет несколько худшую позицию во встрече с Суэтиным. У Буслаева лишняя пешка в партии с мастером Сокольским. Лишнюю пешку имеет и Ветохин во встрече с Гольденовым.

Таким образом, пока счет 3,5 : 1,5 в пользу шахматистов Белоруссии.

Лидер розыгрыша — команда Ленинграда хорошо провела матч с азербайджанскими шахматистами. Пока счет 6,5 : 1,5 в пользу ленинградцев. В двух отложенных партиях перевес также на стороне ленинградских шахматистов. В матче Москва — Украина результат пока 4 : 1 в пользу москвичей. Во встрече команд РСФСР — Эстония впереди шахматисты Российской Федерации — 5 : 4.

Борьба продолжается

Вчерашний день на проходящем в Тбилиси командном чемпионате страны по теннису принес очередную победу динамовцам. Они выиграли у команды «Калев» — 20 : 2. В. Кузьменко в двух партиях одолела чемпионку «Калева» В. Тамм, экс-чемпионка СССР динамовка Е. Чувырина проиграла В. Коттав. Еще одно очко команде «Динамо» принесла Р. Абжандадзе. Н. Мдзинаришвили выиграл у П. Лампа, а А. Метревели — у М. Муурса.

Коллектив «Труда» вышел победителем в командной встрече с железнодорожниками — 15:7.

Спартаковцы выиграли у спортсменов Вооруженных Сил—17 : 6.

Теннисисты «Буревестника» обыграли команду «Авангарда» со счетом 27:0.

Сегодня встречаются команды «Спартак» и «Буревестник», «Локомотив» и «Калев», динамовцы играют с теннисистами «Труда», а спортсмены «Авангарда» — с командой Советской Армии.

IV ПЛЕНУМ ГРУЗИНСКОГО ТЕАТРАЛЬНОГО ОБЩЕСТВА

Состоялся IV пленум Грузинского театрального общества, обсудивший вопрос о театральной критике. С докладом «Театральная критика и действительность» выступила театровед Н. Швангирадзе.

На пленуме было отмечено, что в печати за последние годы появилось много рецензий, написанных с большим знанием дела. Издан ряд монографий и книг по истории грузинского театра и о его деятелях. Несмотря на это, на страницах периодической печати порой появляются малограмотные, слабые рецензии о новых театральных постановках. Газеты мало уделяют внимания постановкам периферийных театров. Почти отсутствуют теоретические, проблемные статьи о важных задачах современного театра.

Пленум отметил необходимость изучения творчества и издания монографий о деятельности выдающихся грузинских режиссеров К. Марджанишвили, С. Ахметели, артистов В. Годзиашвили, С. Закариадзе, Г. Давиташвили, Т. Чавчавадзе, Э. Абхандзе и других.

(ГрузТАГ).

1.736 УЛИЦ

Вчера государственное издательство «Сабчота Сакартвело» выпустило в свет «Справочник улиц Тбилиси», подготовленный Тбилисской городской справочно - информационной конторой «Тбилгорсправка».

В новом справочнике указывается точное местонахождение 1.736 улиц, площадей, переулков, тупиков города, транспорт, на котором можно попасть на нужную улицу. В необходимых случаях указывается прежнее наименование улиц.

Куда звонить в экстренных случаях? Где получить нужную справку? Об этом можно узнать в соответствующих разделах книги.

Новый справочник — небольшой по формату, со вкусом оформлен. Составил его начальник Тбилисской городской справочно - информационной конторы «Тбилгорсправка» Г. Гедеванишвили.

На днях справочник поступит в продажу в киоски и книжные магазины города.

Готовится к выпуску еще ряд справочников. В одном из них — «Зеленый убор Тбилиси» — будут описаны парки, сады, озелененные улицы города, их история. «Краткий адресный справочник учреждений города Тбилиси» знакомит с расположением различных учреждений города Тбилиси.

Интересен справочник «Краткие сведения о людях, именами которых названы улицы Тбилиси».

УЧЕНЫЕ ПОБЕЖДАЮТ

Всего год, как в Тбилиси существует Институт урологии Академии наук Грузинской ССР. Но за этот короткий срок коллектив института решил ряд важных научных проблем. Самая важная из них, пожалуй, проблема полного восстановления мочевого пузыря, удаленного в связи со злокачественной опухолью.

Проблема эта была решена под руководством академика Академии наук Грузинской ССР члена-корреспондента Академии медицинских наук СССР профессора А. Цулукидзе группой сотрудников института — доцентом Д. Мурванидзе, научным сотрудником врачом Р. Двали, кандидатом медицинских наук Г. Иващенко.

Удаляя полностью мочевой пузырь, пораженный злокачественной опухолью, хирурги до сих пор ничем не могли его заменить. И вот на помощь им пришли полимеры. В институте был изготовлен временный полиэтиленовый протез, который был заменен удаленный орган.

Через два месяца после операции протез покрылся слоем однородной ткани, которая после извлечения протеза образовала полость, заменяющую удаленный пузырь.

На состоявшемся позавчера в Доме культуры медицинских работников имени И. Чавчавадзе объединенном заседании хирургического, урологического и онкологического обществ, в присутствии медицинской общественности города, доцент Д. Мурванидзе сделал доклад о результатах работы, проведенной коллективом ученых. Доклад сопровождался демонстрацией фотографий, рентгеновских снимков и кинофильма.

Кино

СЕГОДНЯ НА ЭКРАНАХ

В кинотеатрах: имени Руставели, «Октябрь» — «Страдания от любви»; «Амирани» (в зимн. и летн. театрах), «Исани» (в зимн. театре), «Спартак», имени 26 комиссаров (первый зал), «Колхида» (в зимн. и летн. театрах), в клубе имени И. Чавчавадзе (в зимн. театре) — «Одолжи мне свою жену»; «Сакартвело» (Красный зал), «Дидубе» (в летн. театре), в саду филармонии, в Доме культуры имени Горького (в зимн. театре) — «С субботы до понедельника»; «Исани» (в летн. театре) — «Повесть о молодоженах»; «Тбилиси» — «Двенадцать девушек и один мужчина»; «Комсомолец», «Сакартвело» (Зеленый зал), в клубе имени Плеханова (в зимн. театре), в саду Коммунаров — «105% алиби»; имени 26 комиссаров (второй зал) — «Встреча со счастьем»; имени 26 комиссаров (в летн. театре), «Танамгзаври» — «Седьмое путешествие Синдбада»; «Сакартвело» (в летн. театре) — «Любовное свидание»; в Доме культуры имени Горького (в летн. театре) — «Закон есть закон»; «Колхозник», в клубе имени Дзержинского (в зимн. театре), в саду Театрального общества — «Мистер Питкин в тылу врага»; в Доме офицеров, в парке имени Кирова — «Навеки вместе»; «Дидубе» (в зимн. театре) — «Большие надежды»; «Казбеги» — «Таманго»; в парке Ваке — «Дед Гигна»; «Газапхули» — «Четыреста ударов»; в клубе милиции — «Борьба в долине».

Радио

ПРОГРАММА ПЕРЕДАЧ НА 15 ОКТЯБРЯ

ПО ПЕРВОЙ ПРОГРАММЕ

07.35 — радиогазета «Пионер Грузии»; 08.30 — концерт балетной музыки; 09.20 — грузинские народные песни; 11.00 — передача на промышленную тему; 11.15 — Шапорин. Отрывки из оперы «Декабристы»; 12.15 — И. Гокиели. Симфоническая картина «Лиле»; 12.45 — романсы Глинки и Даргомыжского; 17.20 — передача для учащихся. Радиоинсценировка рассказа Я. Гогебашвили «Сила колыбельной»; 18.05 — концерт грузинской легкой музыки; 18.45 — концерт; 19.15 — концерт грузинской народной музыки; 19.45 — передача для молодежи; 20.20 — концерт Исаака Стерна и Вана Клиберна; 21.00 — литературная передача на русском языке. Рассказы грузинских писателей; 21.30 — оперетта Ш. Милорава «Укрощение строптивого мужа».

ПО ВТОРОЙ ПРОГРАММЕ

21.00 — камерная музыка; 21.30 — литературная передача; 22.00 — эстрадный концерт.

Коллектив сотрудников Кавказского института минерального сырья извещает о смерти

Анны Алексеевны Габашвили

и выражает соболезнование семье покойной.

ВЫИГРЫШНЫЕ ВКЛАДЫ В СБЕРЕГАТЕЛЬНЫЕ КАССЫ

ОФИЦИАЛЬНАЯ ТАБЛИЦА

36 тиража выигрышей, состоявшегося 3 октября 1960 года в гор. Ахалцихе

Выигрыши выпали на следующие номера счетов по выигрышным вкладам во всех сберегательных кассах Грузинской ССР:

№№ счетов	Размер выигрыша в процентах к средней сумме вклада	№№ счетов	Размер выигрыша в процентах к средней сумме вклада
39	25%	498	100%
73	25%	555	25%
88	25%	589	25%
136	25%	610	25%
172	25%	660	25%
227	25%	704	25%
263	25%	728	25%
290	25%	769	25%
356	25%	810	200%
377	100%	865	25%
434	50%	915	25%
474	25%	927	50%
		984	25%

В сберегательных кассах, где число счетов более 1.000, выиграли во всех последующих тысячах те же номера счетов, что и в первой тысяче, т. е. счета за №№ 1039, 2039, 3039, 1073, 2073, 3073 и т. д.

Председатель комиссии по проведению тиража, председатель исполкома Ахалцихского районного Совета депутатов трудящихся — М. БАГАТУРИЯ.

Заместитель председателя комиссии, начальник оперативного отдела управления гострудсберкасс и госкредита Грузинской ССР — А. ШТЕЙНБЕРГ.

Ответственный секретарь комиссии, старший инспектор Управления гострудсберкасс и госкредита Грузинской ССР — В. ГВЕЛЕСИАНИ.

Театры

СЕГОДНЯ

Театр имени Ш. Руставели — «Бахтриони» (в 8 час. веч.); театр имени К. Марджанишвили — «Дамоклов меч» (в 8 час. веч.); театр имени А. Грибоедова — «Благочестивая Марта» (в 8 час. веч.); театр армянской драмы имени С. Шаумяна — «Злой дух» (в 8 час. веч.).

Телевидение

ПРОГРАММА ПЕРЕДАЧ НА 15 ОКТЯБРЯ

18.30 — передача для школьников — телевизионный журнал «Ласточка» № 20, 19.10 — киножурнал, 19.20 — передача «В гостях у английских хирургов», 19.35 — документальный фильм, 20.55 — новости, 21.05 — новый художественный фильм «Большие надежды».

АДРЕС РЕДАКЦИИ: Тбилиси, пр. Руставели, 42. ТЕЛЕФОНЫ: заместителя редактора — 3-18-04, 3-18-07, ответственный секретарь — 3-17-06, приемная — 3-11-24. ОТДЕЛЫ: партийной жизни — 3-14-82, пропаганды марксистско-ленинской теории — 3-11-22, литературы и искусства — 3-63-28, науки, вузов и школ — 3-30-61, промышленности, транспорта и товарооборота — 3-22-82, сельского хозяйства — 3-19-49, республиканской информации — 3-17-03, писем и массовой работы — 3-17-44, 3-12-83, иностранный — 3-11-22, иллюстрации — 3-16-27, кабинет рабселькора — 3-16-27. Прием объявлений — 3-18-02. ИЗДАТЕЛЬСТВО (ул. Ленина, 14): директор — 3-65-41, заместители директора — 3-22-63. Бухгалтерия — 3-51-81. Директор типографии — 3-24-80. Техническая часть — 3-46-42.

Типография Издательства ЦК КП Грузии «Заря Востока» имени А. Ф. Мясникова, Тбилиси, проспект Руставели, 42. УЭ 05123