ВЕСЬ МИР СЛАВИТ ГЕРОЯ
ТОРЖЕСТВО РАЗУМА И ТРУДА

Пролетарии всех стран, соединяйтесь!

ЗАРЯ ВОСТОКА

год издания 39-й

ОРГАН ЦЕНТРАЛЬНОГО КОМИТЕТА КОМПАРТИИ ГРУЗИИ И СОВЕТОВ ДЕПУТАТОВ ТРУДЯЩИХСЯ ГРУЗИНСКОЙ ССР

„ზარია ვოსტოკა“ — საქართველოს კომპარტიის ცენტრალური კომიტეტის და საქართველოს სსრ მშრომელთა დეპუტატების საბჭოთა ორგანო

№ 90 (11113) | Воскресенье, 16 апреля 1961 г. | Цена 2 коп.

Н. С. ХРУЩЕВ и Ю. А. ГАГАРИН на Внуковском аэродроме.

Фото К. Толстикова и С. Смирнова.

ПРИЕМ В БОЛЬШОМ КРЕМЛЕВСКОМ ДВОРЦЕ

МОСКВА, 14. (ТАСС). Центральный Комитет Коммунистической партии Советского Союза, Президиум Верховного Совета СССР и Совет Министров СССР устроили сегодня в Большом Кремлевском дворце прием в честь выдающегося подвига ученых, инженеров, техников и рабочих, обеспечивших успешное осуществление первого в мире полета человека в космическое пространство, в честь первого в мире космонавта Юрия Алексеевича Гагарина.

Большой Кремлевский дворец был свидетелем многих незабываемых встреч. Но такой встречи здесь еще не было.

На широкой парадной лестнице, ведущей в Георгиевский зал, гостей встречают юноши и девушки в белых костюмах. У них в руках огромные букеты цветов.

В Георгиевский зал направляются те, кто своим умом и своими руками создали космический корабль-спутник «Восток», члены Президиума Верховного Совета СССР, министры СССР и РСФСР, председатели Государственных комитетов, члены и кандидаты в члены Центрального Комитета КПСС, маршалы Советского Союза, руководители партийных и советских организаций Москвы и Московской области, представители трудящихся, видные деятели науки, культуры и искусства, представители общественных организаций.

Незадолго до начала приема в Большой Кремлевский дворец входят Никита Сергеевич Хрущев, герой-космонавт Юрий Алексеевич Гагарин, его жена Валентина Ивановна, отец и мать.

Звучат фанфары. Сводный хор и симфонический оркестр исполняет финальный хор «Славься» из оперы «Иван Сусанин». Не успела смолкнуть величавая музыка М. Глинки, как под сводами Большого Кремлевского дворца зазвучала песня «К дальным планетам» композитора С. Туликова.

Н. С. Хрущев, Ю. А. Гагарин проходят в Георгиевский зал Большого Кремлевского дворца.

Появление в Георгиевском зале товарищей Л. И. Брежнева, Н. Г. Игнатова, Ф. Р. Козлова, А. Н. Косыгина, О. В. Куусинена, А. И. Микояна, Н. А. Мухитдинова, Н. В. Подгорного, Д. С. Полянского, Е. А. Фурцевой, Н. С. Хрущева, Н. М. Шверника, П. Н. Поспелова, Д. С. Коротченко, Я. Э. Калнберзина, А. П. Кириленко, К. Т. Мазурова, В. П. Мжаванадзе, В. В. Гришина, Г. И. Воронова, члена Президиума Верховного Совета СССР К. Е. Ворошилова, летчика-героя Ю. А. Гагарина, его супруги, матери и отца собравшиеся встречают бурными, продолжительными аплодисментами.

Среди гостей были первый секретарь Центрального Комитета Монгольской народно-революционной партии, председатель Совета Министров МНР Ю. Цеденбал, главы правительственных делегаций Китайской Народной Республики, заместитель председателя Госплана Гу Чжо-синь, министр внешней торговли КНР Е Цзи-чжуан, парламентская делегация Ливии во главе с сенатором Ахмедом Рафик Махдави.

На приеме присутствовали главы дипломатических представительств, аккредитованные в Советском Союзе, многочисленные советские и иностранные корреспонденты, представители духовенства.

Гости окружают Н. С. Хрущева и Ю. А. Гагарина. Каждый стремится передать поздравление первому в мире космонавту — гражданину Советского Союза.

Оглашаются Указы Президиума Верховного Совета СССР о присвоении Юрию Алексеевичу Гагарину звания Героя Советского Союза и звания летчика-космонавта СССР.

Георгиевский зал дворца наполняется криками «Ура!» и бурными аплодисментами. Оркестр исполняет торжественный марш.

Л. И. Брежнев, вручая Ю. А. Гагарину орден Ленина и золотую медаль Героя Советского Союза, отмечает, что ему доставляет удовольствие выполнить такое приятное поручение. Л. И. Брежнев указывает, что Юрий Гагарин совершил необычайно великий подвиг. Этот подвиг является символом того светлого, возвышенного, что несет советскому народу коммунизм.

От имени Центрального Комитета КПСС, Президиума Верховного Совета и Совета Министров СССР тов. Брежнев сердечно поздравляет Ю. А. Гагарина с высокой правительственной наградой.

Он прикрепляет к мундиру первого в мире летчика-космонавта орден Ленина и «Золотую Звезду» Героя. Оркестр исполняет Государственный гимн Советского Союза. Председатель Президиума Верховного Совета СССР по-отечески обнимает и целует летчика-космонавта. Вновь в зале звучат продолжительные аплодисменты.

Я бесконечно тронут вниманием нашей партии, правительства, всего советского народа, которое оказано мне, говорит в ответном слове Ю. А. Гагарин. Я горжусь этим подвигом, который совершил во славу советского народа.

Герой - космонавт благодарит партию и народ и заверяет, что он готов выполнить любое задание. «Служу Советскому Союзу!» — заканчивает свою речь Гагарин.

Председатель Президиума Верховного Совета СССР от имени всех присутствующих вновь крепко обнимает и целует Гагарина. К герою подходят Н. С. Хрущев, Ф. Р. Козлов, К. Е. Ворошилов, маршал Р. Я. Малиновский. Вновь товарищ Н. С. Хрущев сердечно поздравляет Юрия Гагарина, совершившего свой героический подвиг.

Н. С. Хрущев, Л. И. Брежнев, Ф. Р. Козлов, К. Е. Ворошилов, Р. Я. Малиновский сфотографировались с героем-космонавтом, его женой, матерью, отцом, сестрой и братьями.

К присутствующим обращается Никита Сергеевич Хрущев. Он говорит, что советский народ гордится беспримерным подвигом Юрия Гагарина. Этот подвиг показывает величие, расцвет советской науки и техники. Товарищ Н. С. Хрущев заявляет, что этот подвиг не приводит к господству одной страны над какой-либо другой страной. Он направлен на дело мира. Только при осуществлении всеобщего и полного разоружения можно обеспечить мир во всем мире, говорит глава Советского правительства и добавляет, что СССР будет рад подписать соглашение о разоружении и покончить с гонкой вооружений.

Глава правительства СССР выражает уверенность, что недалеко то время, когда будут осуществляться межпланетные сообщения. Он провозглашает тост за торжество разума, гения человека, за первого летчика-космонавта Юру Гагарина, за ученых, инженеров, техников, рабочих, усилиями которых был создан, осуществлен запуск и благополучно возвращен на Землю космический корабль с человеком на борту.

Дуайен дипломатического корпуса шведский посол Рольф Сульман выразил искренние поздравления Председателю Совета Министров Н. С. Хрущеву и всему советскому народу по случаю грандиозного достижения советской науки и техники. День, когда был осуществлен первый в мире полет человека в космос, был историческим днем для всего человечества. Имя майора Гагарина будет навеки связано с открытием человечеством пути в межпланетное пространство, в другие миры, сказал он. Шведский посол подчеркнул, что первый полет в космос является началом новой эры в развитии человечества.

Ю. А. Гагарина, создателей космического корабля-спутника «Восток» приветствовали: от имени рабочих Москвы — токарь завода «Красный пролетарий» Н. М. Кузьмин, от имени колхозников Подмосковья — председатель сельскохозяйственной артели имени Сталина Воскресенского района Герой Социалистического Труда В. Ф. Люкшин, от имени молодежи столицы — руководитель бригады коммунистического труда фабрики имени Фрунзе Валентина Петрищева, от имени интеллигенции — писатель Леонид Соболев.

Главный маршал авиации К. А. Вершинин, приветствуя героя-космонавта, сказал: Мы гордимся своим славным воином, который выполнил большую историческую задачу.

Все речи прерывались бурной овацией всего зала. Провозглашались здравицы в честь первого героя-космонавта Ю. А. Гагарина, в честь советского народа, Коммунистической партии и Советского правительства.

Снова выступает Н. С. Хрущев. Он заявляет, что имя Юрия Гагарина — первого в мире советского летчика-космонавта — всегда будет жить в веках.

Н. С. Хрущев говорит, что этот первый космический полет является достоянием всего человечества.

Глава Советского правительства сообщает, что все участники создания космического корабля-спутника «Восток» будут представлены к высшим правительственным наградам. Он предлагает тост за создателей корабля-спутника.

Для участников приема, прошедшего в исключительно теплой, сердечной, братской обстановке, был дан большой концерт силами мастеров искусств столицы.

Мировое достижение советской науки

ПРЕСС-КОНФЕРЕНЦИЯ В ДОМЕ УЧЕНЫХ

МОСКВА, 15. (ТАСС). Академия наук СССР и Министерство иностранных дел СССР устроили сегодня в Доме ученых пресс-конференцию, посвященную успешному осуществлению первого в мире космического полета советского человека на корабле-спутнике «Восток».

На пресс-конференцию были приглашены представители советской и иностранной прессы, дипломатический корпус, члены президиума Академии наук СССР, видные ученые, представители общественных организаций Москвы. Всего на эту памятную пресс-конференцию собралось около тысячи человек.

Бурной овацией встретили журналисты и другие участники пресс-конференции появление в зале славного сына советского народа, первого летчика-космонавта СССР Юрия Алексеевича Гагарина.

Пресс-конференцию открыл президент Академии наук СССР академик А. Н. Несмеянов.

Выступление А. Н. Несмеянова

12 апреля 1961 года в СССР впервые в истории был выведен на орбиту спутника Земли космический корабль «Восток» с пилотом-космонавтом Юрием Алексеевичем Гагариным.

Это случилось утром. Космический корабль вышел на орбиту с перигеем 175 километров и апогеем 302 километра над поверхностью Земли. Период обращения корабля вокруг Земли равнялся 89,1 минуты. Вес корабля составлял вместе с космонавтом 4.725 килограммов.

Космический корабль был оборудован всем необходимым для безопасного полета космонавта и благополучного его приземления. Многие системы корабля были задублированы. На борту находились приборы, позволявшие пилоту в любое время точно определять свое местоположение на орбите.

С космонавтом непрерывно поддерживалась двухсторонняя радиосвязь как во время подготовки корабля на старте, так и во время полета.

Следует подчеркнуть исключительное мужество, выдержку и самообладание пилота-космонавта Юрия Алексеевича Гагарина. В ночь перед полетом, как это было предписано ему врачами, Юрий Алексеевич крепко спал и был разбужен за несколько часов до полета. Пульс его равнялся 70—75 ударам в минуту во все время подготовки полета и после старта ракеты. Он шутил и своим бодрым настроением укреплял уверенность в успехе полета.

Когда ему сообщили, что подается команда на запуск ракетных двигателей, он весело воскликнул: «Ну, поехали!».

В процессе выведения корабля на орбиту, когда работали мощные ракетные двигатели и космонавт испытывал воздействия перегрузок, вибраций и шума, даже в этот напряженный период полета космонавт Юрий Алексеевич Гагарин непрерывно передавал все необходимое не только о своем самочувствии, но и о работе систем кабины корабля. После прохождения плотных слоев атмосферы, когда космонавт увидел Землю, он передал: «Красота-то какая!»

В дальнейшем во время полета Юрий Алексеевич вел непрерывную связь с Землей. В 9 часов 52 минуты, пролетая над Южной Америкой, он сообщил: «Полет проходит нормально. Чувствую себя хорошо». В 10 часов 15 минут пролетая над Африкой, Юрий Алексеевич передал: «Состояние невесомости переношу хорошо».

В 10 часов 25 минут была включена тормозная двигательная установка космического корабля, и корабль вместе с пилотом-космонавтом майором Гагариным начал снижаться с орбиты для приземления в заданном районе. В 10 часов 55 минут советский корабль «Восток» совершил благополучную посадку.

Итак, совершен величайший подвиг, вписана новая блестящая страница в историю цивилизации человечества. Это подвиг советского народа, руководимого нашей родной Коммунистической партией и Советским правительством. Это подвиг больших коллективов ученых, конструкторов, инженеров, техников и рабочих, это подвиг всех испытателей, обеспечивших безукоризненную подготовку и запуск космического корабля, подвиг всех служб, обеспечивших нормальный полет и приземление космического корабля, это подвиг отважного сына Советской Отчизны — Юрия Алексеевича Гагарина. Имя его уже стало легендарным.

Все в этом подвиге символично: и то, что первым космонавтом явился советский человек, и то, что первый космический корабль, на борту которого совершил полет Юрий Алексеевич, назван «Востоком», и также то, что полет совершен утром. И это утро стало утром новой эры.

Отныне навеки день 12 апреля 1961 года будет связан с подвигом, который совершил Юрий Алексеевич Гагарин. Весь полет вокруг Земли был совершен за 108 минут, и эти минуты потрясли мир.

Культура человечества имеет длинную, сказочно удивительную историю. Каждый ее подвиг, будь то создание первых знаков письменности, или создание первых паровых машин, или первое кругосветное путешествие, — все это даты, когда человечество поднималось на новую ступень, утверждая силу прогресса и созидания. Не всегда эти подвиги осознавались сразу, шла ожесточенная борьба старого с новым, и чем революционнее было событие, открывавшее дорогу в будущее, тем острее сопротивлялось ему прошлое.

На пороге двадцатого века, никем не признанный, гениальный Циолковский впервые указал человечеству дорогу к звездам. В его работах были заложены научные основы космонавтики, науки, один из блистательных триумфов которой мы отмечаем сегодня.

Сбылись слова Константина Эдуардовича Циолковского: «Земля — колыбель разума, но нельзя вечно жить в колыбели».

Юрий Алексеевич Гагарин, первый пилот-космонавт, прошел большой и напряженный путь подготовки. Это была необычная система подготовки, глубоко научная, которая давала пилоту-космонавту необходимые технические знания, связанные с устройством корабля и его системами, знания по астрономии, геофизике, биологии и другим наукам.

(Окончание на 2-й стр.).

ВО ИМЯ МИРА И СЧАСТЬЯ ЧЕЛОВЕЧЕСТВА

Приветствие президиума ВЦСПС

ученым, инженерам, техникам и рабочим, создавшим космический корабль „Восток“, и первому космонавту *товарищу Ю. А. Гагарину*

Всесоюзный Центральный Совет профессиональных Союзов от имени миллионов членов советских профсоюзов горячо приветствует и от всего сердца поздравляет неутомимых создателей космических кораблей — наших замечательных ученых, инженеров, техников и рабочих, обеспечивших новую величайшую победу советской науки и техники — запуск и приземление космического корабля с человеком на борту.

ВЦСПС шлет горячие поздравления героическому сыну нашей любимой Родины, первому космонавту — летчику Юрию Алексеевичу Гагарину с его великим подвигом во славу Советской Родины, во имя мира и счастья народа.

Народы всех стран и континентов никогда не перестанут восхищаться этой выдающейся победой Советской страны — знаменосца мира и прогресса, борца за счастье человечества.

Рабочий класс и все трудящиеся Советского Союза воспринимают новую победу советской науки и техники с чувством законной гордости. Советские люди понимают, что это великое завоевание стало возможным только в условиях социалистического строя, давшего людям подлинную свободу и невиданный простор для творчества. И они глубоко благодарны родной Коммунистической партии, ее Центральному Комитету и Правительству СССР во главе с товарищем Н. С. Хрущевым.

Трудящиеся Советского Союза, советские профсоюзы, воодушевленные новой исторической победой нашей Родины, умножат свои усилия для осуществления задач коммунистического строительства.

Президиум ВЦСПС.

В ЦЕНТРАЛЬНОМ КОМИТЕТЕ КПСС И СОВЕТЕ МИНИСТРОВ СССР

Центральный Комитет КПСС и Совет Министров СССР признали необходимым наградить орденами и медалями СССР ученых, рабочих, техников, инженеров — участников создания космического корабля-спутника «Восток» и обеспечения первого в мире успешного полета советского человека в космос.

Соответствующим министерствам и ведомствам поручено представить к награждению персональный состав участников создания и обеспечения полета космического корабля-спутника «Восток».

МИРОВОЕ ДОСТИЖЕНИЕ СОВЕТСКОЙ НАУКИ

ПРЕСС-КОНФЕРЕНЦИЯ В ДОМЕ УЧЕНЫХ

ОКОНЧАНИЕ

Пилот-космонавт проходил испытания на перегрузки на специальных машинах — центрифугах, на вибростендах. Днями и неделями длились опыты в замкнутых кабинах, полностью имитирующих кабину космического корабля. Отрабатывалась система приземления. Весь этот огромный труд завершился первым в истории космическим полетом.

Дорогой Юрий Алексеевич!

От имени президиума Академии наук СССР я приветствую Вас, замечательного советского человека, Колумба космоса. **(Продолжительные аплодисменты, зал стоя приветствует Ю. А. Гагарина).**

Пройдут века, но Ваше имя будет всегда напоминать людям о величайшем подвиге, который совершили советские ученые, конструкторы и Вы лично, осуществив первый полет человека в космическое пространство. **(Аплодисменты).** Вы явили всему человечеству пример мужества, отваги и геройства во имя служения человечеству!

Академик А. Н. Несмеянов вручает Ю. А. Гагарину золотую медаль Циолковского, которой президиум Академии наук СССР наградил героя за осуществление первого в мире космического полета на корабле-спутнике «Восток».

* * *

Слово предоставляется герою-космонавту Юрию Алексеевичу Гагарину. Корреспонденты поднимаются с мест и горячо приветствуют человека, имя которого стало легендой.

Выступление Ю. А. Гагарина

Дорогие товарищи, уважаемые гости!

Многие интересуются моей биографией. Как я читал в газете, нашлись несерьезные люди в Соединенных Штатах Америки, дальние родственники князей Гагариных, которые считают, что я какой-то их родственник. Но могу их разочаровать. Они поступили несерьезно и несолидно. Я простой советский человек. Родился я 9 марта 1934 года в семье колхозника. Место рождения — Смоленская область, Гжатский район. Среди своих родственников никаких князей и людей знатного рода не знаю и никогда о них не слышал. Родители мои до революции — крестьяне-бедняки. Мой дедушка тоже был крестьянин-бедняк, и никаких князей среди нас нет. Я выражаю сожаление этим знатным «родственникам», но придется их разочаровать.

Учился я в школе, в ремесленном училище в городе Люберцы Московской области, затем поступил учиться в Саратовский индустриальный техникум по специальности формовщика-литейщика. Но давнишней моей мечтой было стать летчиком, хотелось летать. По окончании техникума в 1955 году одновременно окончил курсы при саратовском аэроклубе, после чего был принят в Оренбургское авиационное училище, которое окончил в 1957 году и получил специальность военного летчика-истребителя. Служил в одной из частей Вооруженных Сил Советского Союза.

По моей убедительной просьбе был включен в состав кандидатов в космонавты. Отбор этот прошел и, как видите, стал космонавтом. Прошел соответствующую подготовку, программа которой была разработана нашими учеными и о которой очень подробно рассказал президент Академии наук. Технику изучил хорошо и был готов к космическому полету.

Я очень счастлив, безмерно благодарен нашей партии, нашему правительству, что мне доверили этот полет. Я совершил его во имя нашей Родины, во имя всего советского героического народа, во имя Коммунистической партии Советского Союза и ее ленинского Центрального Комитета.

Перед полетом чувствовал себя очень хорошо, превосходно, был полон уверенности в успешном исходе этого полета. Техника очень хорошая, очень надежная, и я, и все мои товарищи, ученые, инженеры и техники, все мы не сомневались в успехе этого космического полета.

В полете самочувствие также было превосходным.

На активном участке, при выводе действие перегрузок, вибрации и других нагрузок не влияло гнетуще на мое состояние и позволяло мне работать плодотворно, согласно той программе, которая была задана на полет.

После вывода на орбиту, после разделения с ракетой-носителем, появилась невесомость. Сначала это чувство было несколько непривычным, хотя и раньше до этого я испытывал кратковременное воздействие невесомости. Но я вскоре к этому состоянию невесомости привык, освоился с этим состоянием и продолжал выполнять ту программу, которая мне была задана на полет. По моему субъективному мнению, воздействие невесомости не сказывается на работоспособности организма, на выполнении физиологических функций.

В процессе всего полета я вел плодотворную работу по программе. При полете принимал пищу, воду, поддерживал непрерывную радиосвязь с Землей по нескольким каналам как в телефонных, так и в телеграфных режимах. Я наблюдал за работой оборудования корабля, докладывал на Землю и записывал данные в бортжурнал и на магнитофон. Самочувствие в течение всего периода состояния невесомости было отличным, работоспособность сохранилась полностью. Затем по программе полета в определенное время была дана команда на спуск. Была включена тормозная двигательная установка и взята та скорость, которая необходима для спуска корабля на Землю. Произошел спуск на Землю, который был предусмотрен программой полета, и я с радостью встретил на Земле наших родных советских людей. Приземление произошло в заданном районе.

Хочу несколько рассказать вам о наблюдениях, которые я проводил, будучи в космосе.

Земля с этой высоты — 175—300 километров — просматривается очень хорошо. Вид поверхности Земли примерно такой же, как мы можем наблюдать при полете на больших высотах на реактивных самолетах. Очень хорошо различимы крупные горные массивы, большие реки, большие лесные массивы, береговая линия, острова. Очень хорошо видны облака, покрывающие земную поверхность, тени от этих облаков на земной поверхности. Небо имеет совершенно черный цвет. Звезды на этом небе выглядят несколько ярче и четче видны на фоне этого черного неба. Земля имеет очень характерный, очень красивый голубой ореол. Этот ореол очень хорошо просматривается, когда наблюдаешь горизонт, плавный переход от нежно-голубого цвета через голубой, синий, фиолетовый и совершенно черный цвет неба. Очень красивый переход.

При выходе из тени попало Солнце, и оно просвечивало через земную атмосферу. И здесь этот ореол принял немного другой цвет. У самой поверхности, у самого горизонта земной поверхности можно было наблюдать ярко-оранжевый цвет, который затем переходил во все цвета радуги — к голубому, синему, фиолетовому и черному цвету неба.

Вход в тень Земли осуществляется очень быстро. Сразу наступает темнота и ничего не видно. На земной поверхности в это время я ничего не наблюдал, ничего не было видно, так как, очевидно, я проходил над океаном. Если бы были большие города, то, вероятно, были бы видны огни.

Звезды наблюдаются очень хорошо. Выход из тени Земли также осуществляется очень быстро и резко.

Воздействие факторов космического полета, так как я был подготовлен вполне, перенес очень хорошо. В настоящее время чувствую себя прекрасно.

Я очень признателен нашим советским конструкторам, инженерам и техникам, всему советскому трудовому народу, который создал этот замечательный корабль «Восток», его замечательное оборудование, замечательно мощную ракету-носитель, которая позволяет выводить такие громадные корабли на орбиту.

Я безмерно рад, что моя любимая Отчизна первая в истории человечества проникла в космос. Первый самолет, первый спутник, первый космический корабль и первый полет человека в космос — вот этапы большого пути моей Родины к овладению тайнами природы. К этой цели наш народ вела и уверенно ведет ленинская Коммунистическая партия.

На каждом шагу своей учебы, жизни и работы — в ремесленном училище, в индустриальном техникуме, в аэроклубе, в авиационном училище я постоянно ощущал заботу и внимание родной партии, членом которой и сыном я являюсь. Мне особенно хочется отметить ту любовную человеческую заботу, которая проявляется у нас в Советском Союзе к простым людям со стороны Центрального Комитета партии, Советского правительства и нашего дорогого Никиты Сергеевича Хрущева. Буквально через несколько минут после приземления на родную советскую землю я получил очень теплую поздравительную телеграмму от Никиты Сергеевича и поздравление с успешным завершением этого космического полета. Свой полет мы посвятили героическому советскому народу, нашему правительству, родной Коммунистической партии и XXII съезду Коммунистической партии.

Летать мы думаем много, уверенно, и покорять космическое пространство по-настоящему. Всегда рады успехам в развитии науки в других странах, рады приветствовать в космосе космонавтов других стран. Мы желаем им хороших успехов в мирном освоении космоса и хотим сотрудничать вместе с ними в мирном использовании космического пространства.

Лично я еще хочу много летать в космос. Летать мне понравилось. Хочу слетать к Венере, к Марсу, по-настоящему полетать.

* * *

Выступает академик Н. М. Сисакян.

Выступление Н. М. Сисакяна

Человек всегда стремился исследовать и покорить неземное пространство. Эта идея легла в основу народных сказаний, легенд и смелых мечтаний. Одна из них, которая родилась в греческой мифологии, повествует о том, что Икар, сын Дедала, поднялся в воздух на крыльях, скрепленных воском. Он стремился к Солнцу, но когда приблизился к нему, крылья его рассыпались. Икар упал на Землю. Смелая и дерзкая мечта продолжала возбуждать творческий гений человека и служить источником исканий новых путей в освоении Вселенной.

В воздушный океан поднялись аэростаты, самолеты, ракеты и искусственные спутники Земли. Человек обрел крылья, скрепленные самым прочным сплавом — законами науки. Они не только позволили утвердиться человеку на земле, но и открыть путь в космос.

Сегодня мы отмечаем событие исторического значения — первый в мире космический полет человека. В связи с этим специального упоминания заслуживает разработка методов отбора и тренировки космонавта. Ведь космонавт — новая профессия, возникшая впервые в истории. В облике советского космонавта сочетается храбрость Александра Матросова, мужество Джалиля, стойкость Зои Космодемьянской, железная воля, воспитанная великой партией Ленина.

Таким воспитала космонавта наша советская действительность, наука вооружила его необходимым запасом знаний, умением стойко переносить трудности полета. Отбор лиц, годных по состоянию здоровья к полетам в космическое пространство, и научно обоснованная специальная их подготовка и тренировка являются новыми вопросами. При их разработке ученые исходили из учета особенностей космического полета, результатов многочисленных предшествующих биологических экспериментов, знания условий пребывания и деятельности человека в кабине космического корабля, а также тех реакций, которых можно было ожидать от космонавта в полете. Естественно, что космонавтом мог стать только совершенно здоровый человек, обладающий высоким уровнем интеллектуального развития и техническими знаниями. Человек с сильной волей, способный в напряженной обстановке, при выраженном дефиците времени, принимать обоснованные решения и немедленно их реализовать, уметь быстро и хорошо оценивать обстановку.

Система отбора космонавтов предусматривала тщательное обследование кандидатов в стационарных условиях клиники. При отборе кандидатов для полетов в космос дополнительно использовались такие специальные методы исследования, которые позволяют с достаточной полнотой определить функциональные возможности организма человека, его приспособленность к действию неблагоприятных факторов внешней среды. Эти испытания проводились на центрифугах, вибростендах, в тепловых камерах, барокамерах, в условиях длительной изоляции и ограничения подвижности в сурдокамерах — устройствах, исключающих проникновение внешних раздражителей (звук, свет и т. д.).

Важным в системе отбора космонавта являлись психологические исследования. В процессе подготовки и тренировки углублялись исследования, необходимые для окончательного решения вопроса о допуске космонавта к полету. Подготовка состояла из изучения теоретических вопросов, связанных с задачами предстоящего полета, а также приобретения космонавтом практических навыков в пользовании оборудованием кабины космического корабля, научно-исследовательской аппаратурой и т. д.

Космонавт приобрел глубокие знания по многим специальным вопросам, связанным с динамикой полета ракетных летательных аппаратов, физикой космического пространства, влиянием факторов полета на организм человека. Совершенно очевидно, что большое значение в подготовке к полету имело физическое развитие космонавта.

Физическая тренировка была целенаправленной. Использовались методы и средства, применяемые при обычных занятиях физкультурой и спортом. С целью совершенствования всех физических качеств, которые особенно необходимы человеку в космическом полете, упор делался на повышение устойчивости организма к действию ускорений, выработку и усовершенствование навыков свободного владения телом в пространстве, тонких координированных движений. Повышалась способность космонавта переносить длительные физические напряжения без снижения работоспособности, укреплялись волевые качества.

Кроме того, важное место занимала система специальных тренировок, основной задачей которой являлось ознакомление космонавта с условиями, ожидаемыми в полете, другими словами, в лабораторных условиях на Земле или в полете на самолетах с возможно большей полнотой имитировать особенности космического полета.

Этот раздел подготовки космонавта, пожалуй, был наиболее важным и вместе с тем весьма трудным.

Таким образом, подготовка космонавта к полету в космическое пространство явилась сложной научной проблемой. Однако, несмотря на всю ее сложность и необычайную трудность, она, как мы видим, успешно решена.

Мы сегодня с большой радостью и гордостью поздравляем нашего дорогого соотечественника, первого в мире космонавта — Юрия Алексеевича Гагарина, совершившего беспримерный подвиг. Этот подвиг имеет всемирно-историческое значение.

Он подготовлен коллективным героизмом наших ученых, рабочих, инженерно-технических работников, самоотверженным трудом нашего народа под руководством Коммунистической партии Советского Союза.

Итак, путь в космос открыт. Проделана огромная работа, и одержана великая победа. Перед нашей наукой открываются новые, необычайно широкие перспективы: человек должен не только проникнуть, но закрепиться и освоить мировое пространство.

* * *

Говорит действительный член Академии медицинских наук В. В. Парин.

Выступление В. В. Парина

Подготовка человека к первому полету в космос потребовала значительного напряжения творческих сил большого коллектива медиков, физиологов, биологов, психологов.

Полету человека в космос предшествовала огромная работа по запуску первых советских спутников, населенных животными: собаками, мелкими животными и другими биологическими объектами. В этих исторических экспериментах были не только получены исключительно важные научные данные о влиянии факторов космического полета на живой организм, но и отработана система научного врачебного контроля. Эти исследования позволили выбрать наиболее надежные и эффективные методы исследования и регистрации физиологических функций, а главное, создать системы, обеспечивающие безопасность полета и возвращения космического корабля на Землю.

Учеными была создана специальная аппаратура автоматического непрерывного контроля за физиологически важными параметрами среды и функциональными реакциями организма. Эта аппаратура, как известно, прошла успешное испытание в предшествующих космических полетах на кораблях-спутниках.

Так было подготовлено медико-биологическое обеспечение предстоящего полета человека.

И тем не менее задача коллектива, подготовившего космонавта, была трудна и не имела прецедентов в прошлом. Однако, при всей сложности, она была значительно облегчена замечательным творческим трудом самого космонавта, ставшего подлинным научным работником и соавтором общего труда многих научных сотрудников. Особую и специальную задачу представляла разработка методов объективного контроля за состоянием человека. Ученым удалось разработать единую систему контроля за состоянием физиологических функций, в особенности дыхания, кровообращения как в предстартовый период, так и во время полета.

Особую проблему представляла подготовка человека в предстартовый период. Усиленный медицинский контроль, специальное питание, систематические исследования в наземных условиях методами, предназначенными для полета, — все это обеспечило единство и преемственность в получении ценнейшей научной информации, а также дало возможность получить необходимые отправные данные для дальнейшего анализа явлений, характеризующих реакции организма человека в полете.

Исследование биотоков мозга, мышц, подробные электрокардиографические исследования, векторкардиография и многое другое обеспечили нужный объем и глубину необходимого контроля за состоянием здоровья космонавта в предстартовом периоде. Наряду с этим велось постоянное медицинское и психологическое наблюдение, проводились биохимические, иммунологические пробы, тесты, контролирующие нервно-эмоциональное состояние космонавта.

В течение всего полета Юрия Алексеевича Гагарина осуществлялся непрерывный врачебный контроль за его состоянием. Кроме сообщений о самочувствии, передаваемых им периодически по радио, врачи и физиологи с помощью радиотелеметрических систем наблюдали за пульсом и дыханием первого человека, находившегося в космическом пространстве.

Большой опыт, накопленный телеметрией — новым направлением науки, соединившим в себе самые последние достижения медицины и радиоэлектроники, 12 апреля 1961 года был поставлен на службу человечеству. Трудно переоценить значение объективных данных биотелеметрии в обеспечении безопасности выдающегося полета. В комбинезон космонавта были вмонтированы простые и удобные датчики, преобразовывавшие физиологические параметры: биотоки сердца, пульсовые колебания сосудистой стенки, дыхательные движения грудной клетки в электрические сигналы. Специальные усилительные и измерительные системы обеспечили выдачу на радиоканалы импульсов, характеризующих дыхание и кровообращение на всех этапах полета.

Предварительные данные, полученные при обработке радиотелеметрической информации, показывают, что с врачебной точки зрения полет Юрия Гагарина протекал исключительно хорошо. Изменения пульса и дыхания на активном участке полета и участке спуска были примерно такими же, как во время многочисленных тренировок. В условиях невесомости пульс и дыхание почти полностью нормализировались.

Таким образом, первый опыт применения биотелеметрии для врачебного контроля во время космического полета человека оказался весьма успешным. Это показывает, что работа наших ученых в этой области идет по правильному пути, на котором их ожидают новые успехи.

В заключение надо сказать, что первый в истории космический полет дал чрезвычайно ценные данные о состоянии человека в космосе, подтвердил прогноз советских ученых не только о возможности полета человека в космос, но и по возможности сохранения человеком его творческих сил и разнообразной трудовой деятельности.

Велика в этом роль коллектива ученых, рабочих, велика и героична в этом роль замечательного советского человека Юрия Гагарина, его друзей, его жены и родных.

* * *

Международному значению первого космического полета человека посвящает свое выступление академик Е. К. Федоров.

Выступление Е. К. Федорова

Рассказанное здесь — только первые сведения о полете тов. Гагарина. Соответствующие отчеты и другие научные материалы будут опубликованы позже.

Все мы здесь присутствующие на всю жизнь запомним эту встречу с первым космонавтом Юрием Алексеевичем Гагариным. Мир восхищен его мужеством и выражает глубокое уважение его мастерству, тому, как блестяще справился он с неведомой никому доселе трудной задачей первого полета в космосе.

Ю. А. Гагарин один был за атмосферой Земли, но в его подвиге нашел выражение огромный труд большого коллектива рабочих, инженеров, ученых, создавших космический корабль и обеспечивших его полет.

Когда первый советский спутник Земли вышел на орбиту, кое-кто за рубежом, в том числе, может быть, и некоторые из присутствующих здесь представителей печати западных стран, считали, что это есть результат отдельного изолированного успеха Советского Союза. Теперь никто так не думает. За короткое время, прошедшее со времени полета первого спутника до нынешнего дня, всем стало ясно, что успехи Советского Союза в космосе являются закономерной ступенью в развитии науки и техники социалистической страны.

ЦК КПСС, Президиум Верховного Совета СССР и Совет Министров СССР в своем обращении подчеркнули, что советский народ считает победы в космосе не только своим достижением, но достижением всего человечества.

«Мы с радостью ставим их на службу всем народам, во имя прогресса, счастья и блага всех людей на Земле. Наши достижения и открытия мы ставим не на службу войне, а на службу миру и безопасности народов».

Вы помните, что выход на орбиту первого искусственного спутника Земли не побудил Советский Союз заявить о каких-то своих особых правах в космическом пространстве. Появление советского вымпела на Луне не привело к закреплению за Советским Союзом каких-то лунных территорий.

Наши ученые докладывают полученные ими результаты на многочисленных международных совещаниях, конференциях, обсуждают их вместе со своими коллегами из всех стран мира. Вот и сейчас группа советских ученых вместе с академиком Благонравовым участвует в научном совещании Международной комиссии по исследованию космоса, участники которого вместе с нами радуются новой великой победе человеческого гения.

И этот полет первого человека в космическое пространство советский народ также вкладывает в сокровищницу научных достижений всего человечества.

Нынешние темпы научного и технического прогресса удивительны, но нужно иметь в виду, что дальше они будут возрастать.

Ю. А. Гагарин за 108 минут облетел земной шар. Мысли ученых обращены к дальнейшим полетам в космическое пространство, к исследованию Луны и планет, к проникновению в сокровенные тайны строения вещества, к основам процессов жизни. И в то же время мы отлично видим, сколько еще непорядков, неустройства на нашей Земле. Разве не позор для человечества, что в некоторых районах нашей планеты люди все еще голодают, это тяжелый упрек тем, кто разорял и безжалостно эксплуатировал, а кое-где и сейчас эксплуатирует отставшие в своем развитии страны.

Пролетая над Африкой, тов. Гагарин видел Конго, где совсем недавно был злодейски убит доблестный борец за счастье конголезского народа Лумумба.

Советские ученые знают, что такое положение дел на Земле тревожит прогрессивных ученых, тревожит прогрессивных людей во всем мире. Развитие науки и техники открывает безграничные возможности для овладения силами природы, и наше дело, наша общая забота — использовать их на благо человека. Для этого прежде всего надо обеспечить мир.

Сейчас, когда отмечается новая победа человеческого гения, мы, советские ученые, просим всех вас, представителей прессы, а в особенности представителей прессы западных стран, довести до сознания своих читателей, довести до сознания всех людей на земле торжественный призыв Коммунистической партии Советского Союза и Советского правительства ко всему миру. Призыв о том, чтобы все люди, независимо от расы и нации, цвета кожи, вероисповедания и социальной принадлежности, приложили все силы, чтобы обеспечить прочный мир. Реальный и быстрый путь к прочному миру давно известен — это всеобщее и полное разоружение при строгом международном контроле. Решение этой основной задачи позволило бы всем народам земного шара вложить свои силы и в космические исследования, и в другие действительно достойные человека дела.

* * *

Журналисты проявили огромный интерес к подробностям полета первого космонавта. Ему и присутствующим на пресс-конференции советским ученым было задано много вопросов.

Как сказал академик А. Н. Несмеянов, некоторые из поданных записок содержали вопрос, были ли предварительные попытки запуска человека в космическое пространство. При этом авторы этих записок ссылались на появившиеся в западной печати сообщения.

Таких попыток, отвечает президент, не было. Юрий Гагарин был первым, и его попытка увенчалась успехом.

Отвечая на вопрос, существовала ли необходимость посылать человека в космос, академик Несмеянов говорит: Если бы не было такого полета, то как же в будущем человек сможет достичь других планет?

Задан вопрос: Н. С. Хрущев сказал, что полет в космос — первая советская ласточка. Когда можно ожидать следующую?

Ласточки обычно начинают летать с весны, отвечает академик Несмеянов. Спрашивают, почему Советский Союз опередил США в освоении космоса?

Причин много, говорит А. Н. Несмеянов, как и во всяком непростом явлении. Циолковский еще в дореволюционной России первым дал теорию космического полета. Но главная причина — в возможности гораздо более целесообразно организовать научно-техническую работу в социалистическом государстве, нежели в государстве с частной собственностью и множеством противоречивых интересов...

Четко, непринужденно, остроумно отвечал далее на вопросы сам космонавт. Он сообщил, что техника приземления в Советском Союзе отрабатывалась в различных вариантах, в том числе — парашютном. В данном полете была осуществлена следующая система: пилот находился в кабине, спуск прошел успешно и показал высокую эффективность всех систем приземления.

Вопрос: Будут ли опубликованы снимки земной поверхности, сделанные на корабле «Восток»?

Гагарин: На корабле «Восток» не было ни одного фотоаппарата и фотографирующего устройства. Снимков никаких не производилось и поэтому опубликовывать нечего.

Отвечая на вопрос, касающийся его «образа жизни» во время полета, Гагарин отметил, в частности, что он не чувствовал голода и жажды во время полета.

Вопрос: Когда Вам сообщили о том, что Вы первый кандидат на полет в космос?

Гагарин: О том, что я первый кандидат, мне сообщили своевременно. **(Смех, аплодисменты).**

Ю. А. Гагарин отметил большую роль радиосвязи в космическом полете. Она помогала летчику-космонавту иметь постоянное общение с Землей, принимать команды, передавать с борта корабля информацию о работе всех систем, чувствовать поддержку нашего народа, правительства, партии, не быть одиноким в полете.

Космонавт сообщил затем, что приземление и подход к месту приземления встречающей группы произошли почти одновременно.

Журналисты интересовались и весом Юрия Гагарина. Он сказал, что перед полетом весил 69,5 килограмма. Сейчас его вес такой же.

Характеризуя расстояние, пройденное при спуске космического корабля, Юрий Гагарин сообщил, что оно составило несколько тысяч километров. Об этом можно судить по тому, что тормозящее устройство было включено в 10 часов 25 минут, а спуск произошел в 10 часов 55 минут.

Вопрос: Летали ли Вы предварительно на баллистических ракетах?

Гагарин: Нет, не летал.

Вопрос: Если Вас, семейного человека, отца двух детей, послали в космический полет, значит, правительство и Вы были уверены, что полет закончится благополучно?

Гагарин: Я хотел бы заменить слово «послали» на слово «доверили». И я очень рад и горд тем, что именно мне доверили этот полет. А что «все сработает» и полет пройдет успешно, никто не сомневался — ни правительство, ни ученые, ни инженеры и я тоже.

Задали Гагарину и такой вопрос: Был ли у Вас талисман и брали ли Вы с собой в полет фотографии родных?

Гагарин: Я не верю ни в какие приметы, талисманы и тому подобные вещи. Фотографий я не брал с собой, так как был твердо уверен, что вернусь на Землю и увижу родных.

Вопрос: Можно ли еще раз использовать космический корабль или некоторые отдельные его части для полета?

Гагарин: Этот вопрос больше относится к нашим техникам и инженерам. Но я не ошибусь, если скажу, что весь космический корабль и его оборудование можно еще раз использовать для полета в космос. **(Бурные аплодисменты).**

Присутствующий на пресс-конференции житель Южной Америки спросил, каким показался Гагарину этот континент.

Он очень красив, ответил Гагарин.

Отвечая на один из вопросов, герой сообщил, что в соответствии с планом освоения космического пространства в Советской стране подготавливаются пилоты - космонавты. Аплодисментами были встречены его слова: Я думаю, что их вполне достаточно, чтобы осуществлять полеты в космос.

Ю. А. Гагарин дал утвердительный ответ на вопрос, выполнил ли он полностью всю программу полета.

Вопрос: Более длительное пребывание в космосе может ли быть сопряжено с какими-либо неудобствами для пилота?

Гагарин: То время, которое я пробыл на орбите, мне позволяет сделать субъективный вывод, что в космическом полете можно находиться и значительно дольше.

Вопрос: Укрепляет ли Вас в ваших политических убеждениях полет, который Вы совершили? Подтверждает ли он мысль, которую Вы высказывали, что нужно добиться полного и контролируемого разоружения? Почему?

Гагарин: Мне трудно здесь что-либо добавить к тому, что уже сказал по этому поводу сегодня академик Федоров. Я думаю, что он на этот вопрос ответил полностью.

Отвечая на вопрос о своих чувствах по возвращении из космоса на родную землю, Юрий Гагарин заявил:

Трудно передать чувства, которые я испытываю, — это радость, гордость, счастье, что выполнен космический полет, что выполнено доверенное мне задание. Это счастье от сознания того, что полет совершен в Советском Союзе, что передовая советская наука еще дальше шагнула вперед.

Вопрос: Какое у Вас жалованье и получили ли Вы специальное вознаграждение за полет?

Гагарин: Жалованье у меня, как и у всех советских людей, вполне достаточное для удовлетворения всех моих потребностей. Я удостоен звания Героя Советского Союза. Это самая высокая награда в нашей стране.

Вопрос: Думаете ли Вы, что полетите в космос во второй раз, или же это будет другой человек?

Гагарин: Я уже докладывал, что готов выполнить любое новое задание партии, правительства и народа. Я буду рад и признателен, если мне доверят второй полет. Но у нас многие стремятся к таким полетам.

Заключительный вопрос, заданный Юрию Гагарину, гласил:

Смогли бы Вы совершить на корабле «Восток» полет на Луну?

Гагарин: Корабль «Восток» не предназначен для полетов на Луну. Для этих целей у нас будут созданы специальные корабли.

Пресс-конференция продолжалась два часа.

КОСМОДРОМ 12 АПРЕЛЯ 1961

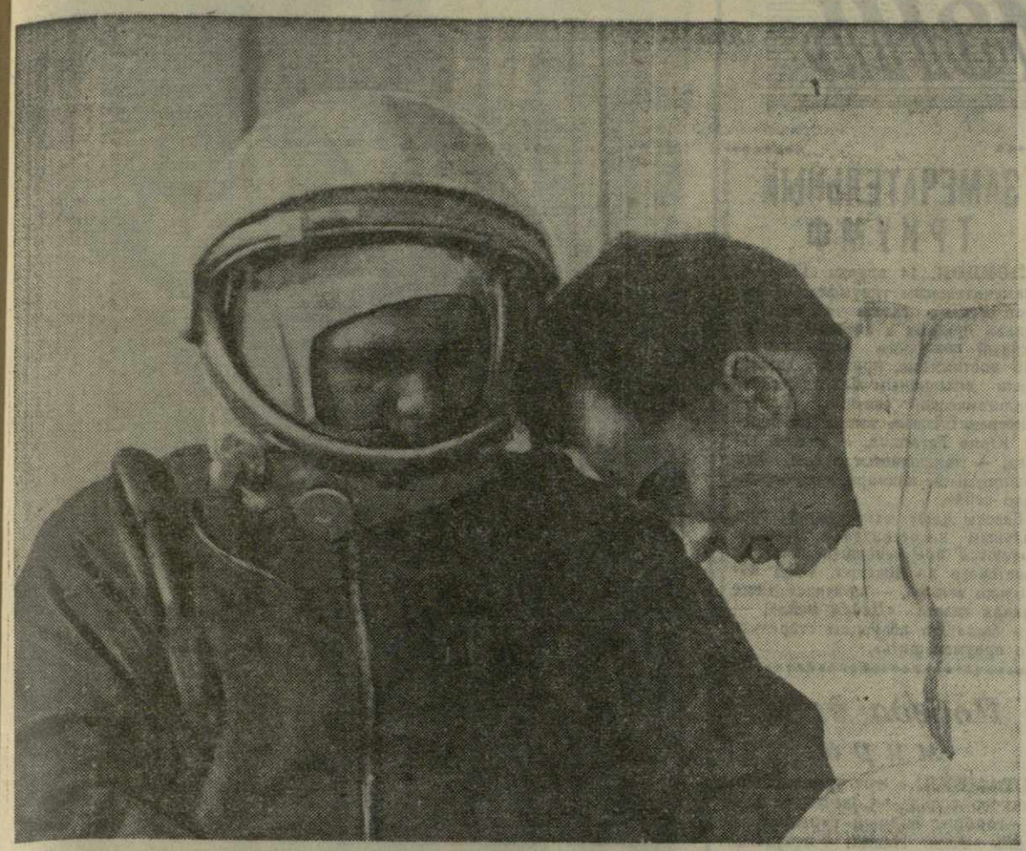

УТРОМ 12 апреля 1961 года с обычной пунктуальностью взошло солнце. Его лучи едва пробивались через тонкие занавески тихой комнаты. Здесь на кровати спокойно спал человек, имя которого через несколько часов стало известно всему миру.

Врач заглянул в комнату.

— Спит.

Вокруг все волновались: врачи, инженеры, ученые... И только этот человек, которому через несколько минут предстояло покинуть Землю и впервые в истории человечества пролететь в космическом пространстве, спокойно спал. Накануне вечером, согласно предусмотренному режиму, врачи велели Юрию Гагарину лечь в постель и спать десять часов. Он лег, и все вокруг удивились, как быстро он заснул. Как будто ему завтра предстояло отправляться не в космос, а на рыбную ловлю или на баскетбольный матч с товарищами.

В тихую комнату вошел врач.

— Пора вставать, Юра!

Человек открыл глаза и улыбнулся. Он был свеж, бодр, весел. Вскочив с кровати, космонавт сделал обычную утреннюю спортивную зарядку.

Пришли люди в белых халатах и стали помогать ему одеваться.

Не такое это простое дело надеть сложные доспехи космического путешественника. Изобретательный ум ученых, заботливые руки мастеров приготовили для Юрия его необычный наряд. Они предусмотрели, чтобы ему было тепло и удобно, чтобы тело его было прочно защищено от всех воздействий в межпланетном пространстве.

Люди в белых халатах проверили каждую застежку, приладили скафандр.

На **верхнем снимке** вы видите Юрия Гагарина уже почти готовым к выходу. Еще раз осматриваются все детали его обмундирования.

Приготовления окончены.

И вот космонавт в автобусе. Вместе со своими товарищами, Юрий Гагарин едет по космодрому к гигантскому межпланетному кораблю. **(Снимок второй).**

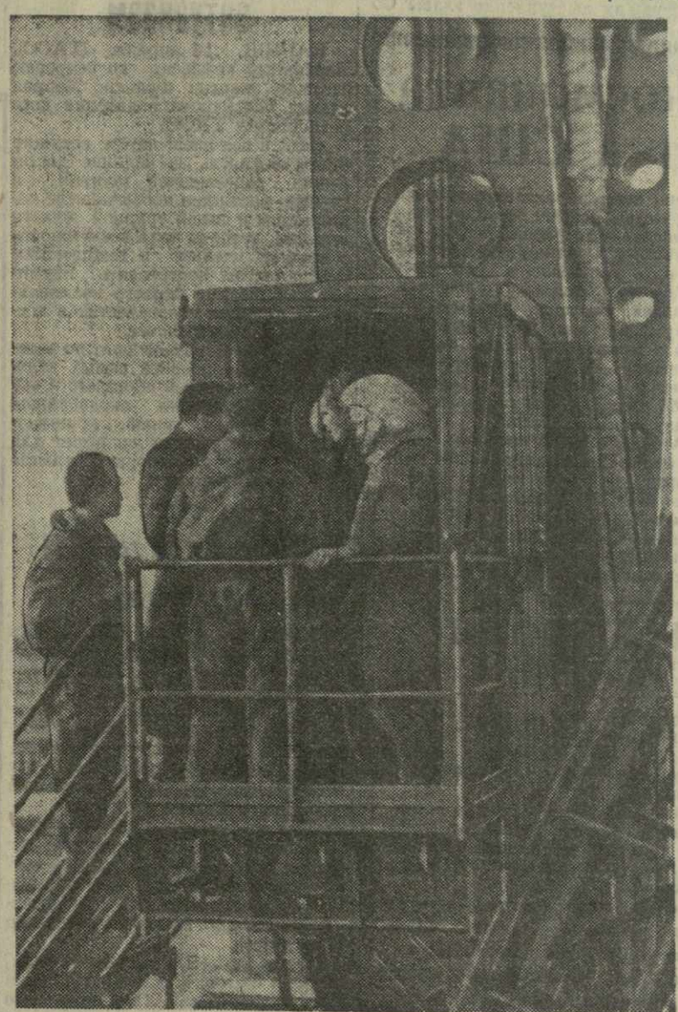

Сегодня в наш быт, в народный лексикон входит новое понятие — **космодром.** Космодром — это обширное хозяйство, сложное сооружение, обслуживаемое квалифицированным персоналом. Здесь подготавливаются к запуску космические корабли, отсюда они взмывают в небо, в звездную высь. Все это надежно отработанное оборудование создано советскими учеными, инженерами, рабочими, нашей социалистической промышленностью.

Творческий гений, высокое мастерство и умение советских людей обеспечили успешный запуск советского корабля «Восток» с первым космонавтом на борту.

У подножия гигантского космического корабля уже собрались инженеры, ученые, рабочие. Многие из них давно знакомы Юрию Гагарину. Последние напутствия, объятия, поцелуи...

Не впервые дружный коллектив работников космодрома, инженеров, техников, рабочих, ученых направляет со своей стартовой площадки гигантские корабли в космос. Но этот день — особенный. Сегодня в полет впервые уходит человек.

Специалисты тщательно проверили агрегаты корабля. Они убедились в безупречности работы сложной аппаратуры.

Все готово к старту! Юрий Гагарин входит в лифт-подъемник, который сейчас доставит его к вершине колоссальной ракеты, где находится кабина космонавта. **(Снимок в центре).**

Юрий весел и бодр, он шутит с товарищами, пожимает им руки, выслушивает добрые напутствия и пожелания победы.

Лифт поднимает Юрия Гагарина высоко над землей. Туда устремляются взоры всех, кто стоит вокруг этого величественного корабля. Остающиеся на земле шлют космонавту свои приветствия:

— Доброго пути!

— Счастливого приземления!

Трудно передать волнение людей, присутствовавших на космодроме в эти исторические минуты при необыкновенных проводах советского человека в полет, который открывает новую эпоху — эпоху космических сообщений.

Лифт остановился. Юрий Гагарин на мгновенье задержался. Он еще раз приветственно машет руками стоящим там внизу друзьям и товарищам и затем скрывается внутри космического корабля.

На снимке внизу вы видите Юрия Гагарина в полном облачении космонавта перед тем, как он расположится в кабине космического корабля.

Последние минуты прощания. Подняв вверх руки, Юрий Гагарин посылает привет тем, кто создал этот могучий корабль, чей труд, энергия и разум сделали возможным фантастический рейс к звездам.

Это — скромные люди, люди высокой культуры, техники, профессиональной отваги. Советские специалисты — это они запустили ракету в голубую высь, разогнав ее с колоссальной скоростью, позволившей преодолеть земное притяжение и выйти на орбиту.

Последние секунды ожидания. Команда — и гигантский космический корабль из огненного облака взмывает к звездам. О том, что произошло дальше, уже знает весь мир.

Вал. ГОЛЬЦЕВ,
Н. ДРАЧИНСКИЙ.

МЕЖДУНАРОДНАЯ ЖИЗНЬ

ВЗОРЫ ПРИКОВАНЫ К МОСКВЕ

ВОЛНУЮЩАЯ ПЕРЕДАЧА

ПРАГА, 14 апреля. (ТАСС). Сегодня в Праге была принята из Москвы телепередача репортажа о встрече первого космонавта Ю. А. Гагарина. Телевизионная передача из Москвы состоялась здесь впервые и шла через Таллин, Хельсинки, Стокгольм, Копенгаген, Гамбург и Берлин на Варшаву, Прагу, а затем Будапешт.

Как только раздались первые слова диктора с Внуковского аэродрома, сообщившего о посадке самолета с героем, все люди замерли у телевизоров и радиоприемников. Встреча с человеком, чей подвиг положил начало новой эпохе развития Земли, навсегда останется в их памяти.

* * *

ЛОНДОН, 14 апреля. (ТАСС). Миллионы английских телезрителей одновременно с телезрителями Москвы и других городов Советского Союза смотрели сегодня волнующую передачу московского телевидения — торжественную встречу на Внуковском аэродроме первого в мире советского космонавта Юрия Гагарина, открывшего новую страницу в истории человечества — эру космических полетов человека.

Торжественная встреча во Внуково ретранслировалась телевидением Би Би Си. Такая передача по телевидению непосредственно из Москвы была проведена в Англии впервые. Ретрансляция осуществлялась через Таллин, Хельсинки, Стокгольм, Копенгаген и Брюссель. Изображение на экране было вполне удовлетворительным. Передача вызвала исключительный интерес у английских телезрителей. Би Би Си объявила, что она будет продолжать передачу с Красной площади.

* * *

ГААГА, 14 апреля. (ТАСС). Величайший подвиг советской науки — полет человека в космос по-прежнему приковывает внимание всей Голландии. По голландскому телевидению транслировались митинг и демонстрация трудящихся на Красной площади в Москве. Сотни тысяч голландских телезрителей увидели на экранах своих телевизоров первого в мире советского космонавта Юрия Гагарина и слушали выступление главы Советского правительства Н. С. Хрущева.

* * *

КОПЕНГАГЕН, 14 апреля. (ТАСС). Вся страна смотрит историческую, как ее назвала датская пресса, телевизионную передачу. Впервые датчане сразу увидели и услышали Москву: Внуковский аэродром, вступление героя современности на московскую землю, улицы и проспекты советской столицы и массы, огромные массы встречающих москвичей.

Видимость и слышимость — прекрасные.

* * *

СТОКГОЛЬМ, 14 апреля. (ТАСС). Жители шведской столицы смотрели сегодня первую непосредственную передачу из Москвы, посвященную празднествам в советской столице в связи с первым полетом советского человека в космос.

Главная тема

ЛОНДОН, 14 апреля. (ТАСС). «Хрущев приветствует космического героя», — гласит заголовок через всю первую полосу в газете «Ивнинг ньюс». Сообщения о торжественной встрече героя - космонавта Ю. Гагарина — главная тема сегодняшних вечерних лондонских газет, которые подробно освещают волнующую встречу на Внуковском аэродроме и грандиозный митинг на Красной площади.

Газеты публикуют изложение речей Н. С. Хрущева и Ю. Гагарина, особо отмечая, что Ю. Гагарину присвоено звание Героя Советского Союза и летчика-космонавта СССР.

На первых полосах газет помещены также фотографии, на которых запечатлены исторические моменты встречи первого советского летчика - космонавта майора Ю. Гагарина с главой Советского правительства Н. С. Хрущевым на Внуковском аэродроме.

ПРЕДЛОЖЕНИЕ АНГЛИЙСКИХ РАБОЧИХ

ЛОНДОН, 14 апреля. (ТАСС). Сегодня исполком объединенного профсоюза литейщиков решил предложить Юрию Гагарину стать первым почетным членом этого профсоюза.

Выступая сегодня на митинге в Барнсе (графство Суррей), член парламента лейборист Боттомли призвал английское правительство пригласить Юрия Гагарина в Англию, чтобы «английский народ мог приветствовать его лично».

АНГОЛА В ОГНЕ ВОССТАНИЯ

ЛОНДОН, 15 апреля. (ТАСС). Положение в португальской колонии Ангола продолжает оставаться напряженным. Переброска значительных подкреплений колониальных войск из метрополии, объявление мобилизации в самой Анголе, широкие карательные операции «прочесывания» в колонии не ослабили размаха национально-освободительной борьбы анголезского народа, охватившего всю страну.

За последнее время активизировались вооруженные выступления патриотов Анголы против полицейских сил и колониальных войск. Все северные районы колонии охвачены восстанием. Административный центр Анголы — город Луанда находится под строгим контролем «частей безопасности». К городу стянуты специальные отряды карателей.

Давая отпор колонизаторам, отряды анголезских повстанцев совершили ночью 13 апреля нападение на населенный пункт Китеш, расположенный в Северной Анголе.

13 апреля крупные силы повстанцев, насчитывающие несколько тысяч человек, предприняли второе за последние два дня широкое наступление на крупную железнодорожную станцию Уркуа, расположенную на северо-востоке от Луанды, в результате которого были убиты и ранены многие солдаты сил «поддержания порядка».

Португальские колонизаторы в спешном порядке шлют военные подкрепления в охваченную восстанием колонию.

Советского космонавта приглашают в США

НЬЮ-ИОРК, 14 апреля. (ТАСС). Как сообщает из Вашингтона корреспондент агентства Ассошиэйтед Пресс, один из членов конгресса сегодня выдвинул предложение о том, чтобы президент Кеннеди пригласил в Соединенные Штаты Юрия Гагарина — русского, который совершил полет вокруг Земли. «Почему бы нам не устроить в его честь парад в Нью-Йорке?» — спросил член палаты представителей Джеймс Фултон (республиканец от штата Пенсильвания). «Он очень смелый человек».

Агентство указывает, что Фултон выдвинул свое предложение по окончании заседания комиссии палаты представителей по космическим проблемам, на котором члены комиссии задавали вопросы о русском подвиге представителю национального управления по аэронавтике и исследованию космического пространства Джеймсу Уэббу и его главному помощнику. Заявляя, что полет Гагарина это триумф не только для России, но и для всего человечества, Фултон попросил Уэбба передать эту просьбу президенту Кеннеди. Уэбб сказал, что он тщательно обсудит просьбу Фултона.

Агентство ЮПИ сообщает, что организаторы международной выставки «Двадцать первое столетие» послали советскому космонавту Юрию Гагарину официальное приглашение приехать в апреле 1962 года в Сиэтл на открытие выставки.

АМЕРИКАНСКИЕ ПИЛОТЫ О ПОДВИГЕ ГАГАРИНА

НЬЮ-ИОРК, 14 апреля. (ТАСС). Корреспондент агентства Юнайтед Пресс Интернейшнл передает из Сан-Антонио (штат Техас):

13 апреля два пилота реактивных самолетов вышли из «космической кабины» после того, как они провели в ней тридцать дней. Один из них заявил, что он хотел бы совершить настоящий полет в космос, подобно русскому Юрию Гагарину, но не без предварительной подготовки.

Этими двумя пилотами являются капитан Рамон А. Хоринек, 28 лет, из штата Канзас, и старший лейтенант Гене Карлсон, 27 лет, из штата Северная Дакота. Это вторая пара пилотов военно-воздушных сил, которая провела месяц в стальной кабине авиационно-космического медицинского центра.

Им сообщили с помощью специальной системы связи незадолго до того, как они вышли из кабины, что русские имеют настоящего космонавта.

«Нам придется снять шляпы перед русскими, — сказал Карлсон. — Скоро мы полетим так же, как и они. При соответствующей подготовке я был бы счастлив совершить космический полет. Но я не хотел бы пытаться совершить его сейчас. Я думаю, что меня одолел бы страх».

Переговоры Аденауэра в США

ВАШИНГТОН, 14 апреля. (ТАСС). В Вашингтоне закончились переговоры между президентом США Кеннеди и канцлером ФРГ Аденауэром. В коммюнике, зачитанном вчера президентом Кеннеди после заключительной встречи с Аденауэром в Белом доме, говорится, что «президент и канцлер произвели обмен мнениями по ряду вопросов, представляющих интерес для правительств обеих стран».

Как указывается в коммюнике, участники переговоров обсудили следующие проблемы: проблему расчлененной Германии, включая Берлин; происходящие сейчас переговоры о запрещении ядерного оружия; политические и военные события, касающиеся НАТО; помощь развивающимся странам; европейское экономическое сотрудничество; отношения между Востоком и Западом; положение в некоторых важных областях международной политики.

Президент и канцлер заявляют в коммюнике, что «только применение принципа самоопределения может обеспечить справедливое и надежное решение проблемы Германии, включая Берлин». Они вновь заявляют о своей решимости «сохранить свободу населения Западного Берлина впредь до воссоединения Германии».

Хотя в коммюнике говорится о разумности мер, направленных на то, чтобы остановить рост вооружений, и о том, что «целью является всеобщий и полный мир», особый упор в нем делается на необходимость дальнейшего укрепления НАТО и наращивания вооружений.

«Президент и канцлер подтвердили, — указывается в коммюнике, — что они продолжают поддерживать НАТО как краеугольный камень общей обороны североатлантического района. Они подчеркнули убежденность своих правительств в необходимости союза для сохранения и дальнейшего развития всех военных средств».

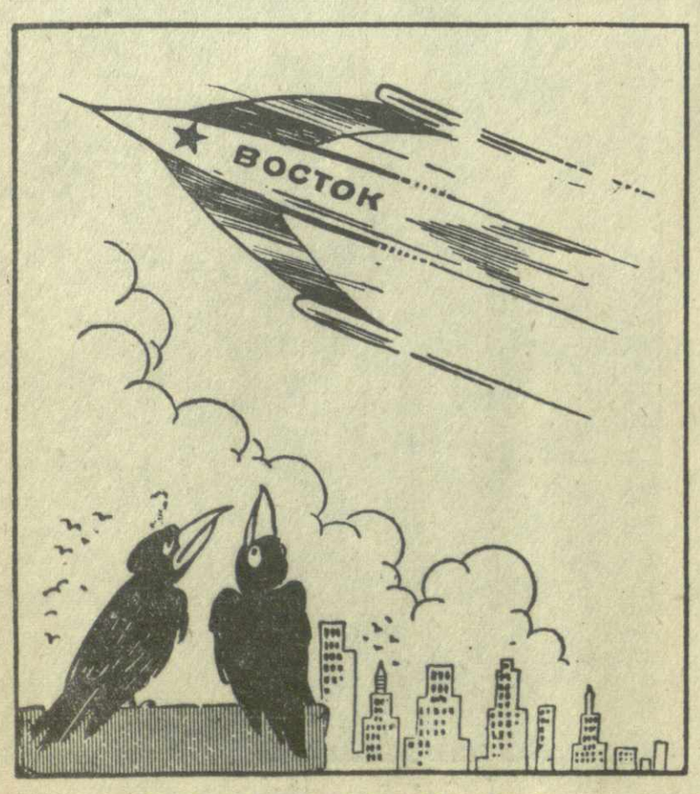

ПЕРВАЯ ЛАСТОЧКА ВЕСНЫ 1961 ГОДА.
Рис. А. Канделаки.

Подвиг, вызывающий энтузиазм

ПАРИЖ, 14 апреля. (ТАСС). Верховный комиссар по вопросам атомной энергии Франсис Перрэн сделал следующее заявление корреспонденту ТАСС:

«Как и все люди науки, несущие ответственность за великие достижения современной техники, я глубоко восхищен необычайным мастерством в самой трудной области техники, которое дало возможность советским ученым и техническим специалистам подготовить изумительный подвиг первого космонавта — пионера человечества в космическом пространстве.

Этот подвиг превосходит по своему значению подвиги самых великих исследователей прошлого и вызывает совершенно оправданный энтузиазм всех людей, понимающих, какое значение он имеет для великой задачи, которую поставило себе человечество».

Живейший интерес

БОННН, 14 апреля. (ТАСС). Как только Ю. А. Гагарин прибыл сегодня в Москву, телеграфное агентство и радиостанции ФРГ начали передавать сообщения о торжественной встрече героя. Московский корреспондент агентства ДПА подробно описывает эту встречу. Еще задолго до прибытия самолета с Юрием Гагариным, сообщает он, на аэродроме Внуково, на улицах Москвы и дорогах, ведущих к аэродрому, собрались сотни тысяч людей. Бурными овациями приветствовали они прибывшего в столицу первого советского космонавта.

Агентство ДПА сообщает о присвоении Гагарину звания Героя Советского Союза. Оно полностью публикует рапорт Ю. А. Гагарина на аэродроме первому секретарю ЦК КПСС, Председателю Совета Министров СССР Н. С. Хрущеву, а также излагает выступления товарищей Н. С. Хрущева и Ю. А. Гагарина на торжественном митинге на Красной площади. Агентство подчеркивает, что глава Советского правительства вновь высказался за полное разоружение и заявил о готовности Советского Союза к строгому международному контролю над разоружением. Агентство выделяет слова Н. С. Хрущева о том, что в мире нет такой силы, которая могла бы свернуть советский народ с пути к построению коммунизма.

На сессии Генеральной Ассамблеи

НЬЮ-ИОРК, 15 апреля (ТАСС). Вчера на пленарных заседаниях Генеральной Ассамблеи возобновилось обсуждение вопроса о положении в Конго.

Делегаты Афганистана, Гвинеи, Мали, осудив бельгийских колонизаторов за развязывание трагических событий в Конго, потребовали немедленного одобрения двух проектов резолюций, представленных на рассмотрение Генеральной Ассамблеи. Авторы проектов требуют в течение 21 дня вывести из Конго весь бельгийский военный и гражданский персонал, а также созвать конголезский парламент, обеспечение безопасности которого возлагается на ООН. В том случае, если бельгийцы не покинут Конго в течение 21 дня, то к бельгийскому правительству следует применить соответствующие политические и экономические санкции.

Мятежники терпят поражение

ХАНОЙ, 14 апреля. (ТАСС). В начале апреля мятежники выбросили в районе Моунг-Каси воздушный десант в составе батальона. Правительственные войска и боевые отряды Патет-Лао уничтожили часть десанта в момент его высадки.

Сегодня радио «Голос Патет-Лао» сообщило, что союзные войска закончили ликвидацию десанта. Несколько десятков человек, оставшихся от батальона десантников, бежали в джунгли.

Захвачено много оружия и боеприпасов.

ЗАМЕЧАТЕЛЬНЫЙ ТРИУМФ

ЛОНДОН, 14 апреля. (ТАСС). «Замечательным триумфом» называет сегодня газета «Дейли геральд» прыжок к звездам, совершенный советским космонавтом. Это достижение, признает газета, стало возможным благодаря социалистической системе. «Самый непосредственный вывод из полета Юрия Гагарина, — пишет газета, — заключается в том, что национальное планирование оправдало себя».

Газеты дают отпор профессиональным клеветникам, которые пытаются преуменьшить значение советского достижения. «Оно настолько велико, — признает даже правая газета «Дейли мейл», — что было бы абсурдом стараться его преуменьшить».

Победа дела мира

СТАМБУЛ. «Этот успех нашего великого соседа — Советского Союза, — говорит видный турецкий писатель Азиз Несин, — открывает новую эпоху в истории. Я расцениваю его как успех всего человечества, как победу дела мира во всем мире и от всей души поздравляю тех, кто обеспечил такой успех». (ТАСС).

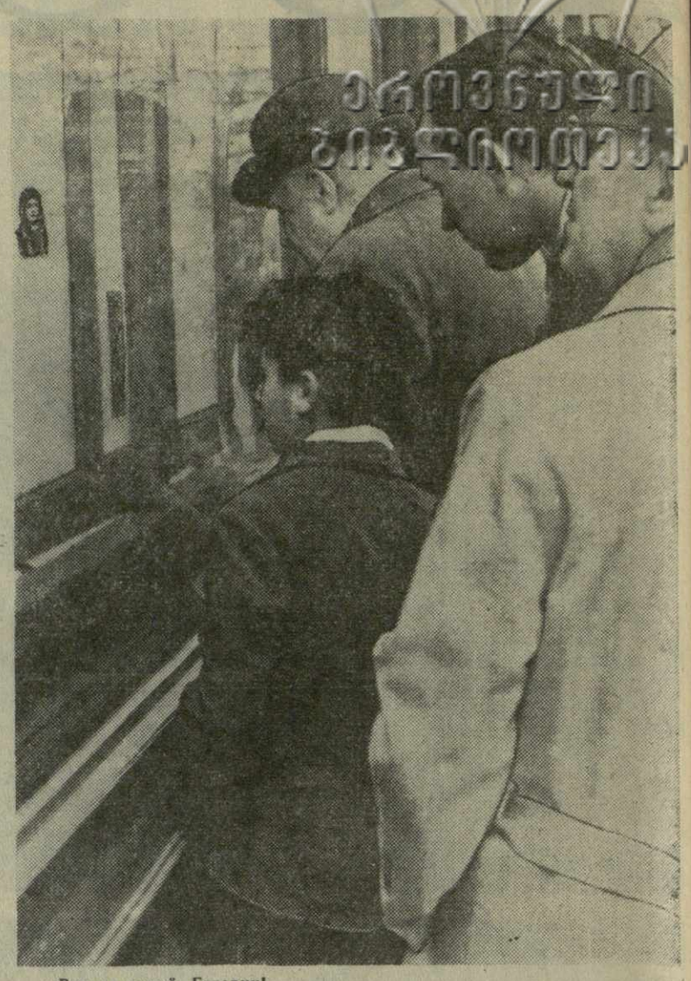

Вот он какой, Гагарин!

Фото М. Вардишвили.

ФИЗКУЛЬТУРА И СПОРТ

Матч-реванш на звание чемпиона мира

Без доигрывания

Как сообщалось в нашей газете, 12-я партия матч-реванша на звание чемпиона мира по шахматам была отложена с преимуществом Таля. Вчера, не возобновляя игры, Ботвинник признал себя побежденным. Таким образом, счет матч-реванша стал 7,5 : 4,5 в пользу Ботвинника.

Завтра в Театре эстрады состоится 13-партия. Белыми играет Ботвинник.

ЮБИЛЕЙНАЯ СПАРТАКИАДА

Приближается к концу юбилейная спартакиада Грузии, посвященная 40-летию установления Советской власти в республике.

Уже выявлены победители по классической борьбе. В командном зачете первое место досталось студентам Института физкультуры. В своих весовых категориях победителями вышли А. Хачатуров, Г. Тухашвили, З. Коридзе, К. Гугунашвили, Г. Хабулиани (все — Тбилиси), А. Нуцубидзе (Кутаиси), Р. Леквеишвили, Т. Хитаришвили (Сухуми).

Соревнования по боксу закончились победой боксеров Кутаиси, завоевавших командное первенство. Они же вышли победителями в четырех весовых категориях. Чемпионами спартакиады стали Г. Мандалян, Д. Кванталиани, З. Мачавариани. М. Абуладзе. В остальных весовых категориях первенствовали тбилисцы — Г. Чобанян, Р. Мукоян, О. Зебулашвили, М. Мамамтавришвили, В. Силагадзе и К. Бабаханиди.

Многочисленные любители спорта Батуми были свидетелями выступлений тяжелоатлетов. Порадовал своим выступлением батумец А. Сурманидзе. Он установил новый рекорд Грузии для атлетов полулегкого веса, выжав штангу весом 110 килограммов.

Высокий результат показал Сурманидзе и в сумме троеборья — 345 килограммов.

Большого успеха добился руставский спортсмен А. Гоголаури. Он обновил рекорд республики для атлетов тяжелого веса, выжав 147,5 килограмма.

В своих весовых категориях первые места заняли Г. Касрелашвили, А. Сурманидзе, Г. Камалов, В. Радимашвили, З. Папидзе, К. Базадзе и Г. Саникидзе.

В командном зачете по первой группе победителями вышли спортсмены завода имени Кирова, по второй группе — спортсмены Батуми.

В Каспи закончились состязания по борьбе самбо. Первое место завоевал коллектив борцов Тбилиси. В личном зачете первые места заняли Ч. Куцниашвили, Л. Кацнашвили, Г. Марткоплишвили, И. Петриашвили, А. Мариамули, Б. Мазиашвили, Л. Джапаридзе и А. Кикнадзе.

Подведены итоги и состязаний по велосипедному спорту на треке. В этих соревнованиях с лучшей стороны показала себя молодая тбилисская спортсменка В. Шахпараняи. Она заняла первые места в гонке на 25 кругов, в спринтерской гонке и поделила первое место в гите на 200 метров.

К. НУШТАЕВ,
судья всесоюзной категории.

В четверг, 20 апреля, в 10 часов утра в Концертном зале имени Руставели (проспект Руставели № 17)

ОТКРОЕТСЯ
ТРЕТИЙ ПЛЕНУМ ПРАВЛЕНИЯ СОЮЗА ЖУРНАЛИСТОВ ГРУЗИИ

Президиум правления Союза журналистов Грузии.

ПЕРЕД ВЕЛОГОНКОЙ МИРА

2 мая в Варшаве будет дан старт крупнейшей любительской велогонки по маршруту Варшава — Берлин — Прага. Это XIV велогонка мира, для участия в которой приглашены спортсмены 20 стран.

В этом году велогонка мира привлекла внимание гонщиков почти всех стран. В Варшаве получены письма из Колумбии и Канады, секции велоспорта которых сообщают о своем желании направить на велогонку свои сборные команды. Ввиду того, что организационная подготовка приближается к концу и в этом году уже нельзя расширить список участвующих команд, организационный комитет в ближайшие дни обсудит вопрос включения этих команд в соревнования будущего года.

Заявки на участие в гонке уже послали Федерации велоспорта Бельгии, Болгарии, Дании, Финляндии, Франции, Великобритании, Голландии, Румынии, Швеции, СССР, Югославии, Норвегии, Венгрии, Чехословакии, ГДР и Польши. Ожидаются заявки от Швейцарии, Монако, Греции, Италии и Австрии.

Претендентами на первое место в этом году являются команды СССР и ГДР План тренировки гонщиков ГДР составлен с таким расчетом, чтобы в первой половине мая велосипедисты были в лучшей форме.

Что касается советских спортсменов, то они принимали участие в отборочных гонках, проходивших в районе Сочи. На днях определился состав команды СССР. В нее вошли А. Петров, С. Москвин, Ю. Мелихов, В. Капитонов, А. Черепович и Г. Сайдхужин.

Значение велогонки мира Варшава — Берлин — Прага настолько велико, что победитель соревнования как в личном, так и в командном зачете, считается неофициальным чемпионом мира.

Редактор
И. ЧХИКВИШВИЛИ.

ТБИЛИССКИЙ ОРДЕНА ЛЕНИНА ГОСУДАРСТВЕННЫЙ ТЕАТР ОПЕРЫ И БАЛЕТА им. З. ПАЛИАШВИЛИ

СПЕКТАКЛИ 3-го ТУРА
ВСЕМИРНОГО КОНКУРСА
МОЛОДЫХ ОПЕРНЫХ АРТИСТОВ

Вторник, 18 апреля
Ш. Гуно ФАУСТ
Четверг, 20 апреля
Ж. Бизе КАРМЕН

В заглавных ролях выступят молодые артисты оперных театров гг. Москвы, Тбилиси, Свердловска, Еревана и Сталино. Участники конкурса, успешно выступившие в третьем туре, получат право участвовать во Всемирном конкурсе молодых оперных артистов, который состоится в июне—июле 1961 года в столице Болгарской Народной Республики — г. Софии.

Начало в 7 час. 30 мин. вечера.
Билеты продаются.

Телевидение

ПРОГРАММА ПЕРЕДАЧ НА 17 АПРЕЛЯ

18.00 — концерт «Юные музыканты», 18.30 — «В помощь школам», 19.00 — киножурнал, 19.10 — беседа «Позорный крах империалистической системы», 19.25 — передача из цикла «С честью выполним решения январского Пленума ЦК КПСС» — «Весна зовет», 19.40 — киножурнал, 19.50 — передача из цикла «Выдающиеся киноактеры» — Эраст Гарин, 20.20 — новости недели на русском языке, 20.35 — художественный фильм — «Тореадор».

Кино

СЕГОДНЯ НА ЭКРАНАХ

В кинотеатрах: имени Руставели, «Амирани», «Октябрь», «Спартак», «Сакартвело» (Красный зал), в клубе имени Плеханова — «Маленький мальчик потерян»; «Исани» — «Секретарь райкома»; «Комсомолец», «Колхида», «Газапхули», в клубе имени Чавчавадзе (в зимн. театре), в Доме офицеров — «Дом с мезонином»; «Тбилиси» — «Весна на льду»; имени 26 комиссаров (второй зал), «Сакартвело» (Зеленый зал), в Доме культуры имени Горького, в парке имени Кирова — «Сильнее урагана»; имени 26 комиссаров (первый зал) — «Против всех»; в клубе имени И. Чавчавадзе (в летн. театре) — «Серенада Солнечной долины»; в клубе имени Дзержинского, в Доме культуры местной промышленности, в саду Театрального общества — «Жервеза»; «Колхозник», «Дидубе», «Танамгзаври» — «Роман и Франческа»; «Казбеги» — «Второй муж»; в саду Коммунаров — «Мир аплодирует» и мультфильм «Цуна и Цруцуна»; в клубе милиции — «Круг».

В. В., А. А., М. А. Маневские, В. Н., А. В. Благовещенские извещают о смерти мужа, отца, тестя и дедушки

Александра Николаевича Маневского.

Гр. паних, 17 апреля, в 8 час. веч., на кв. — ул. Давиташвили, 31. Вынос 18 апреля, в 5 час. веч.

Театры

СЕГОДНЯ

Театр оперы и балета имени З. Палиашвили — «Русалка» (в 7 час. 30 мин. веч., 6-й спек. 15-го аб., с уч. А. Пирогова); театр имени Ш. Руставели — «Гамлет» (в 11 час. 30 мин. дня), «Огни Картли» (в 7 час. 30 мин. веч.); театр имени К. Марджанишвили — «Тетка Чарлея» (в 11 час. 30 мин. дня и в 7 час. 30 мин. веч.); театр имени А. Грибоедова — «Опасный возраст» (в 11 час. 30 мин. дня и в 7 час. 30 мин. веч.); театр армянской драмы имени С. Шаумяна — «Миллион за улыбку» (премьера, в 11 час. 30 мин. дня и в 7 час. 30 мин. веч.); театр музкомедии имени В. Абашидзе — «Песня о Тбилиси» (в 7 час. 30 мин. веч., в помещении Дома железнодорожника, пр. Плеханова, 127-а); грузинский ТЮЗ — «Красная шапочка» (в 12 час. дня, аб. № 35 и в 2 часа дня, аб. № 24), «В поисках радости» (в 7 час. веч., аб. № 33); русский ТЮЗ — «На линии огня» (в 11 час. утра), «Машенька» (в 5 час. веч.); грузинский кукольный театр — «Парень из Дарубани» (в 11 час. утра), «Дважды два — четыре» (в 2 часа дня); русский кукольный театр — «Три поросенка» (в 12 час. дня), «Красная шапочка» (в 2 часа дня), «Белоснежка» (в 4 часа дня); Грузгосфилармония, Большой зал Консерватории — Государственный симфонический оркестр Грузии, дирижер Д. Гокиели, солист Н. Штаркман, (в 8 час. веч.), Концертный зал имени Руставели — концерт Н. Тугуши и Н. Димитриади (в 8 час. веч.).

АДРЕС РЕДАКЦИИ: Тбилиси, пр. Руставели, 42. ТЕЛЕФОНЫ: заместители редактора — 3-18-04, 3-18-07, ответственный секретарь — 3-17-06, приемная — 3-11-24. ОТДЕЛЫ: партийной жизни — 3-14-82, пропаганды, марксистско-ленинской теории — 3-11-22, литературы и искусства — 3-63-28, науки, вузов и школ — 3-30-61, промышленности, транспорта и товарооборота — 3-22-82, сельского хозяйства — 3-19-49, республиканской информации — 3-17-03, писем и массовой работы — 3-17-44, 3-12-83, иностранный — 3-11-22, иллюстрации — 3-16-27, кабинет рабселькора — 3-16-27. Прием объявлений — 3-18-02. ИЗДАТЕЛЬСТВО (ул. Ленина, 14): директор — 3-65-41, заместители директора — 3-22-63. Бухгалтерия — 3-51-81. Директор типографии — 3-24-80. Техническая часть — 3-46-42.

Типография Издательства ЦК КП Грузии «Заря Востока» имени А. Ф. Мясникова, Тбилиси, проспект Руставели, 42. УЭ 04826