Пролетарии всех стран, соединяйтесь!

ЗАРЯ ВОСТОКА

Год издания 39-й

ОРГАН ЦЕНТРАЛЬНОГО КОМИТЕТА КОМПАРТИИ ГРУЗИИ И СОВЕТОВ ДЕПУТАТОВ ТРУДЯЩИХСЯ ГРУЗИНСКОЙ ССР

„ზარია ვოსტოკა“ — საქართველოს კომპარტიის ცენტრალური კომიტეტის და საქართველოს სსრ მშრომელთა დეპუტატების საბჭოების ორგანო

№ 94 (11117) | Пятница, 21 апреля 1961 г. | Цена 2 коп.

ДЕЛО ЧЕСТИ СЕЛЬСКИХ ПАРТОРГАНИЗАЦИЙ

Весна в разгаре. В колхозах и совхозах республики широким фронтом развернулись весенние работы. На полях и плантациях, в садах и на фермах кипит вдохновенный труд. Полеводы и механизаторы, чаеводы и виноградари, садоводы и цитрусоводы, животноводы и табаководы — все труженики села делом отвечают на решения январского Пленума ЦК КПСС, стараются как можно лучше осуществить ценные советы и указания, данные Н. С. Хрущевым в его речи на совещании передовиков сельского хозяйства республик Закавказья.

В эту страдную пору, когда закладываются основы урожая третьего года семилетки, еще больше возрастает ответственность сельских партийных организаций. Они должны работать четко, оперативно, конкретно, постоянно совершенствовать формы и методы партийного руководства.

На селе работает сейчас большая армия коммунистов, насчитывающая в своих рядах 61.770 человек. Первичные партийные организации имеются в 1.643 колхозах и 174 совхозах. На решающих участках производства созданы партийные группы. Это — большая сила, которая способна обеспечить крутой подъем сельского хозяйства, увеличение производства продуктов земледелия и животноводства.

Центр тяжести всей своей организаторской и массово-политической деятельности сельские партийные организации обязаны перенести в поле — туда, где работают люди. Там, в поле, на плантации, должно звучать страстное, призывное слово агитаторов. Там же должны выпускаться «полевые листки», организовываться обмен опытом, проводиться встречи с маяками, осуществляться контроль за выполнением плановых заданий, обязательств, взятых в социалистическом соревновании.

Проверка исполнения — важнейший вопрос партийной работы. В. И. Ленин говорил: **«Проверять людей и проверять фактическое исполнение дела** — в этом, еще раз в этом, только в этом теперь гвоздь всей работы, всей политики».

Партийные комитеты, первичные партийные организации, руководствуясь указаниями январского Пленума ЦК КПСС, за последнее время заметно усилили контроль за выполнением решений партии и правительства, за тем, как осуществляются обязательства. Они ведут решительную борьбу против безответственных руководителей, очковтирателей — тех, кто путем обмана и приписок старается создать видимость благополучия. И это хорошо! Ведь у нас, к сожалению, имеются еще такие горе-руководители, которые не прочь, как говорится, пустить «пыль в глаза». Недавно, например, за обман и приписки к выполнению планов строго наказаны бывшие руководители Цагерского, Ахметского и других районов.

В своей речи на совещании передовиков сельского хозяйства областей и автономных республик Урала в городе Свердловске Н. С. Хрущев обратил внимание руководителей партийных организаций на необходимость усилить живую организаторскую деятельность в массах, изгнать из практики кабинетный стиль работы.

«В ряде районов, областей и республик, — сказал Никита Сергеевич, — недостаточно контролируется выполнение решений партии и правительства. Нужно наладить строгий контроль сверху донизу. Этот контроль должен быть не бумажным, а живым, действенным, с проверкой дела на местах. Надо строго наказывать работников, которые не выполняют решений вышестоящих партийных и советских органов...».

В организации проверки исполнения, пропаганде и внедрении в производство опыта передовиков важную роль призваны сыграть комиссии партийного контроля, созданные в партийных организациях совхозов.

На днях в нашей газете рассказывалось о комиссии партийного контроля, созданной в порядке опыта в парторганизации колхоза «Гантиади» села Гиоргицминда Сагареджойского района. Такая же комиссия начала работать и в парторганизации колхоза имени Сталина села Мухрани Мцхетского района. Они осуществляют контроль за деятельностью правлений артели в проведении весенне - полевых работ, особенно сева кукурузы. Первые шаги работы этих комиссий свидетельствуют о том, что они весьма полезны. Многие недостатки, которые долгое время оставались незамеченными, сейчас устраняются.

Создание комиссий партийного контроля в колхозах — дело новое. Пока еще рано делать какие-либо выводы по этому вопросу. Ясно одно, что колхозные парторганизации, коммунисты творчески подходят к его решению, кровно заинтересованы в успехах хозяйств и постоянно ищут новые формы и методы работы.

Задача сельских партийных организаций состоит в том, чтобы поднять уровень организаторской работы, лучше наладить проверку исполнения, опираясь в своей деятельности на активную помощь коммунистов, широких масс трудящихся.

Ценный опыт в этом отношении накопила парторганизация Дзвели-Сенакского свиноводческого совхоза Цхакаевского района. С помощью актива она умело организует людей на выполнение заданий по росту поголовья и повышению продуктивности животных. В прошлом году план сдачи государству свинины совхоз выполнил на 262,5 процента. Были выполнены также все другие задания. Это позволило совхозу на 1961 год взять более высокие обязательства.

Конечно, в достижении этих успехов немалая заслуга принадлежит парторганизации. Недавно в совхозе пересмотрен состав руководителей бригад и ферм. Ныне 9 полеводческих и 5 животноводческих бригад возглавляют коммунисты.

Следует, однако, сказать, что парторганизация совхоза выпускает из поля зрения такой важный вопрос, как борьба за снижение затрат на производство единицы продукции.

Серьезные недостатки имеют место в работе парторганизации колхоза имени XVIII партсъезда села Мирзаани Цителцкаройского района. Здесь есть случаи, когда коммунисты участвуют в разбазаривании общественного добра. В колхозе используется наемный труд. В прошлом году на эти цели было израсходовано 6.648 рублей в старом денежном исчислении и 38.304 трудодня. И это в то время, когда многие колхозники, в том числе семьи коммунистов Георгия Бикашвили, Георгия Датукишвили, Василия Мохеве, Ильи Пиросманишвили, Шио Беришвили и других годами не участвуют в колхозном труде.

Боевитость, жизнедеятельность парторганизаций во многом зависят от секретарей, их организаторских способностей. Понятно поэтому, что партийные комитеты обязаны заботиться об учебе секретарей первичных парторганизаций, о том, чтобы они повышали свои политические знания, совершенствовали навыки практической работы.

Семинары руководителей сельских парторганизаций проведены в эти дни в Сталинирском, Ванском, Ленингорском и других районах. На них обсуждались задачи, вытекающие из решений январского Пленума ЦК КПСС.

Правильно поступили те партийные комитеты, которые создали постоянно действующие семинары секретарей сельских первичных парторганизаций.

В нынешнем году, который является для трудящихся Грузии юбилейным, перед тружениками сельского хозяйства стоят большие и ответственные задачи. Они должны поднять урожайность сельскохозяйственных культур, и в первую очередь кукурузы, увеличить производство продуктов животноводства, повысить уровень партийно-политической и особенно организаторской работы в массах, выполнить обязательства, взятые в честь XXII съезда КПСС и XXI съезда Компартии Грузии, достойно встретить праздник 40-летия республики. Обеспечить успешное осуществление всех этих задач — дело чести сельских партийных организаций.

Ленинские дни в Грузии

В ЧЕСТЬ ПАМЯТНОЙ ДАТЫ

Коллектив паровозо-вагоноремонтного завода имени И. В. Сталина выполняет заветы Ильича в труде, в быту, в учении.

Мартовский план ремонта подвижного состава завершен отлично. Во всех цехах завода знаменосцами соревнования являются коммунисты и комсомольцы, новаторы труда. Это — прославленный кузнец Герой Социалистического Труда К. Илуридзе, токарь-скоростник депутат Верховного Совета СССР А. Маргвелашвили и другие. Бригады коммунистического труда, руководимые коммунистами А. Ахобадзе, С. Тиграняном, Л. Маргишвили, объявили апрель месяцем трудовой вахты имени Ильича. Цех коммунистического труда, возглавляемый молодым инженером М. Гагунашвили, несет вахту в честь дня рождения вождя мирового пролетариата В. И. Ленина.

В библиотеке партийного кабинета установлен стенд с материалами о жизни и деятельности Ильича.

На днях партийный комитет завода созвал специальное совещание секретарей партийных организаций цехов и отделов, пропагандистов, агитаторов, редакторов стенных газет, членов группы докладчиков. На совещании разрабатывались мероприятия, которые должны быть осуществлены ко дню рождения Владимира Ильича.

В красном уголке вагонопассажирского цеха будут демонстрироваться документальные фильмы, отображающие жизнь и деятельность Ильича.

Г. КАЧКАЧИШВИЛИ,
заместитель секретаря парткома ПВРЗ им. И. В. Сталина.

В. И. ЛЕНИН.

Рис. худ. П. Васильева.

Сказания о великом вожде

В Республиканском Доме народного творчества хранится много записей народных песен, сказаний стихов, посвященных Владимиру Ильичу Ленину. В этих произведениях народные сказители славят великого вождя революции, воспевают Коммунистическую партию, советский народ, нашу прекрасную Родину.

Проникновенные строки посвятил дорогому Ильичу народный сказитель из Ахметского района Сико Чангишвили. Стихотворения «Томик Ленина», «Лампочка Ильича», «О Ленине» написал житель села Накипу Цаленджихского района Григорий Белкания. «Ленину» — так называется стихотворение народного сказителя из Орджоникидзевского района Диомида Гургенидзе.

Многие песни народных композиторов, посвященные великому Ленину, — «Ленин — вождь Октября», «Ленин — творец наших побед», «Наш Ильич» и другие — вошли в репертуар самодеятельных и профессиональных художественных коллективов.

ЛЕНИН В СЕРДЦЕ

«Простота, скромность, ясный ум, человечность Ленина ко многому нас обязывают. Обещаем быть достойными ленинцами».

«О Владимире Ильиче надо много знать, много думать, стремиться быть похожим на него в работе и в личной жизни».

Тысячи подобных записей можно прочесть в Книге отзывов Тбилисского филиала Центрального музея Владимира Ильича Ленина. Пишут рабочие и колхозники, школьники и студенты. Каждый, побывавший в музее, стремится оставить запись — несколько строк, полных горячей любви к Ильичу.

Что ни зал — новые страницы из жизни В. И. Ленина. Картины, фотодокументы, макеты. И на экскурсантов — на взрослых и детей—смотрят с портрета в ласковом прищуре такие дорогие, такие знакомые глаза Ильича.

Зал за залом. Первые рабочие союзы. Прокламации, листовки, газеты. Стычки с правительством. И, наконец, первая глубокая брешь в гнилом теле Российской империи — революция 1905 года.

Красный зал — зал Великого Октября. Многочисленные экспонаты подробно рассказывают о победе социалистической революции в России.

Экспонаты рассказывают о том, как жил и трудился Ленин, о великом плане электрификации России, о том, как народ под руководством Ильича, Коммунистической партии строил новую, счастливую жизнь в своей стране.

Ленин умер, но живет ленинизм, живет бессмертное дело Ленина. И потому тысячи рабочих, студентов, колхозников приходят в музей. 83.000 человек посетило музей в прошлом году, 12.000 человек — за несколько месяцев этого года. Эти цифры говорят о многом: о горячей, всепобеждающей любви к Ленину, о том, что Ильич и его дело живут в сердцах миллионов.

С победой вас, кубинские братья!

☆ ☆

Получили по заслугам

Радио принесло радостную весть: революционная армия и народная милиция Кубинской Республики полностью разгромили силы контрреволюции.

От имени всех наших товарищей, рабочих и работниц Тбилисской фабрики котонных чулок, я горячо приветствую мужественный народ Кубы, который отстоял свободу и независимость своей родины.

Победа кубинского народа — это победа всего прогрессивного человечества.

Ш. АЛИХАНАШВИЛИ,
руководитель бригады коммунистического труда.

Браво, друзья!

Только что узнал замечательнейшую новость — интервенты разбиты, Куба свободна, революция победила! Радость охватила меня при этой вести. Еще вчера сердце тревожила мысль: как вы там, защитники революции? А уже сегодня радио принесло весть: Победа! С победой вас, дорогие кубинские друзья! Иначе и быть не могло — ведь вы боролись за свою независимость, за радость творческого труда, за счастье свободы, за самое простое и ясное на земле — мирную жизнь. Вы имеете полное право на нее, вы завоевали ее в честном бою.

Г. ЧАЛАБАШВИЛИ,
овцевод колхоза имени Сталина села Дзвели Анага Сигнахского района.

ПОЗДРАВЛЯЕМ!

Я слушал по радио сообщение о полном разгроме сил контрреволюции, вторгшихся на Кубу, и думал: молодцы, кубинцы!

Когда несколько дней назад мир облетела тревожная весть о вооруженной интервенции против Кубы, мы знали, мы верили, что республика победит. Нет такой силы, которая могла бы уничтожить завоевания революции.

Уча ДЖАПАРИДЗЕ,
народный художник Грузии.

ГАДИНА РАЗДАВЛЕНА!

Рис. А. Канделаки.

Ширится фронт весенних полевых работ

В. Раибули.

ЗОЛОТЫЕ РУКИ

ТЕЛАВИ. (Корр. «Зари Востока»). Если спросить, кто самый лучший кукурузовод в колхозе села Пшавели Телавского района, то обязательно назовут уже немолодого, но исключительно трудолюбивого колхозника Василия Раибули. Он прославился как мастер высоких урожаев кукурузы. В. Раибули ежегодно получает по 70 — 80 центнеров зерна с гектара.

Односельчане часто задают ему вопрос: «В чем секрет твоего успеха, Василий?».

— Секретов, по совести говоря, никаких нет, — отвечает В. Раибули. — Дело очень простое: надо ценить кукурузу, хорошо за ней ухаживать, не жалеть сил для ее возделывания. «Королева» щедро ответит на заботу о ней, труд хлеборобов окупится сторицей.

В нынешнем году, завершив квадратно-гнездовой сев на своем участке, В. Раибули обязался в честь очередного XXII съезда КПСС и XXI съезда Компартии Грузии собрать со своего гектара не менее 100 центнеров кукурузного зерна и 300 — 350 центнеров зеленой массы.

Слово Василия Раибули — твердое слово!

КАЛЕНДАРЬ СЕВА

ОТЛИЧИЛИСЬ НА СЕВЕ КУКУРУЗЫ

20 апреля

В АХАЛЦИХСКОМ РАЙОНЕ

Семен ЧИЛИНГАРИШВИЛИ — тракторист колхоза имени Орджоникидзе села Схвилиси засеял 20 гектаров вместо 12 гектаров по норме.

Жора АДАМЯН — тракторист колхоза имени Спандаряна села Цира засеял 16 гектаров при норме 10 гектаров.

В ГАЛЬСКОМ РАЙОНЕ

Тракторист колхоза имени Джгубурия села Мухури **Н. ДОЧИЯ** засеял 9 гектаров при норме 4 гектара.

В ГУДАУТСКОМ РАЙОНЕ

Зураб САНГУЛИЯ — тракторист колхоза имени Орджоникидзе села Ахалсопели засеял кукурузой 8 гектаров при норме 4 гектара.

В КВАРЕЛЬСКОМ РАЙОНЕ

Ироди БАДРИДЗЕ и **Георгий МЧЕДЛИШВИЛИ** — трактористы колхоза имени Куйбышева села Шилда засеяли 32 гектара вместо 24 гектаров по плану.

Георгий СУРАМНИШВИЛИ, Бичико ДЖАНИКАШВИЛИ и **Иосиф НОНИАШВИЛИ** — трактористы колхоза имени Чавчавадзе поселка Кварели засеяли за день 15 гектаров вместо 12 по норме.

В АДИГЕНСКОМ РАЙОНЕ

Валико КЛДИАШВИЛИ — тракторист Адигенского молочно-овощного совхоза за день засеял кукурузой рядовым способом 12 гектаров.

ПЕРВЫЕ ГЕКТАРЫ

Полеводы колхоза имени Сталина села Нагвазао Гегечкорского района (председатель Г. Сурмава) вышли на поля, твердо решив получить нынче высокий урожай кукурузы. Они обязались засеять этой культурой 350 гектаров, с каждого из 150 гектаров получить 60 центнеров зерна. На 70 гектарах сев кукурузы проводится квадратно-гнездовым способом.

Колхозники своевременно начали готовиться к севу: отремонтировали сельскохозяйственные машины и орудия, закупили необходимое количество лемехов, борон, запаслись семенами и довели до кондиции весь посевной материал, вывезли на поля 600 тонн навоза. Все это помогло колхозу организованно начать сев. В первые два дня кукурузой засеяны 12 гектаров. На севе отличились кукурузоводы В. Сигуа, И. Сурмава, В. Гвазава и другие. Они обязались довести среднюю урожайность «королевы полей» до 80—90 центнеров.

Воодушевленные решениями январского Пленума ЦК КПСС, сельские труженики района успешно борются за выполнение взятых обязательств.

Ш. БАСИЛАЯ,
ответственный секретарь гегечкорской районной газеты «Социалистури сопели».

ПОСЛЕДНИЕ ИЗВЕСТИЯ

Разгром банд контрреволюции на Кубе

ГАВАНА, 20 апреля. Корреспондент ТАСС Н. Чигирь сообщает:

В 3.15 утра по местному времени радио Гаваны передало следующее заявление кубинского правительства:

«Силы повстанческой армии и национальной милиции штурмом захватили последние позиции, которые наемные силы вторжения занимали на национальной территории на побережье Хирон. Этот последний пункт, удерживаемый наемными силами, пал в 5.30 дня 19 апреля. Революция одержала победу, хотя за нее пришлось заплатить высокую цену жизнями революционных бойцов, которые непрерывно вели атаку, не ослабляя натиска ни на один момент, и уничтожили менее чем за 72 часа целую армию, которую империалистическое правительство Соединенных Штатов создавало в течение многих месяцев.

Часть наемников пыталась погрузиться на борт различных судов, но они были потоплены революционными силами. Остатки наемных войск рассеялись в заболоченном районе, из которого невозможно уйти.

Было захвачено большое количество оружия североамериканского производства».

Коммюнике подписано главнокомандующим революционными вооруженными силами Фиделем Кастро.

Вторжение потерпело крах

НЬЮ-ЙОРК, 20 апреля (ТАСС). «Вторжение на Кубу потерпело крах.

Это величайший триумф Фиделя Кастро с тех пор, как он пришел к власти», — сообщило агентство Юнайтед Пресс Интернейшнл.

Агентство указывает, что радио высадившихся мятежников замолчало вчера в 3 ч. 30 м. дня, и эмигрантские круги в Майами признали, что антикастровскому отряду численностью в 5 тысяч человек, очевидно, наступил конец.

Коммюнике революционных вооруженных сил

ГАВАНА, 19 апреля. (ТАСС). Агентство Пренса Латина передало следующий текст официального коммюнике революционных вооруженных сил Кубы: «Сегодня утром после того, как наши зенитные батареи сбили североамериканский военный самолет, который вел североамериканский летчик, бомбардировавший гражданское население и нашу пехоту в зоне сахарного завода «Австралия», было наглядно доказано участие североамериканцев в агрессии против Кубы.

Североамериканского летчика-агрессора, тело которого находится в руках вооруженных сил, звали Лео Фрэнсис Белл. Захвачены документы, которые показали, что его летное удостоверение имеет номер 08323; оно действительно до 24 декабря 1962 года.

Это один из четырех военных самолетов, сбитых сегодня утром; таким образом, в общей сложности с момента нападения на полуостров Сапата наемников, полная ликвидация которых только вопрос нескольких часов, сбито в общей сложности 9 самолетов».

В. И. ЛЕНИН И ПАРТИЙНАЯ ОРГАНИЗАЦИЯ ГРУЗИИ В ПЕРИОД БОРЬБЫ ЗА СОВЕТСКУЮ ВЛАСТЬ

I

В ГОДЫ продолжительной и тяжелой борьбы за Советскую власть партийные организации Грузии получали постоянное идейное и организационное руководство и помощь от Центрального Комитета РКП(б), вождя партии В. И. Ленина и его ближайших соратников И. В. Сталина, С. М. Кирова, Г. К. Орджоникидзе и других выдающихся деятелей партии.

С помощью ЦК РКП(б), при заботливом ленинском руководстве, партийные организации Грузии уже с первых же дней после победы февральской буржуазно-демократической революции приступили к восстановлению своих сил, раздробленных в условиях тяжелого полицейского режима в годы реакции и империалистической войны. Они становятся во главе масс на новом этапе революции, развертывают упорную борьбу против меньшевиков, эсеров и националистических партий разных мастей.

Распад объединенной организации большевиков и меньшевиков в Грузии, создание здесь сильной самостоятельной большевистской организации — эти события, имевшие важнейшее значение для большевиков Грузии, были неразрывно связаны с руководством ЦК РКП(б). Особенно важным проявлением руководства ЦК РКП(б) партийными организациями Грузии и Закавказья являлась систематическая высылка сюда в большом количестве номеров боевого партийного органа газеты «Правда». Количество присылаемых в Закавказье отдельных номеров «Правды» иногда доходило до 40.000 экземпляров.

Поддерживая тесную и постоянную связь с партийными организациями Грузии и Закавказья, В. И. Ленин и ЦК РКП(б) помогали им вовремя исправлять ошибки и недостатки в работе, вести ее на прочной основе. ЦК РКП(б) давал высокую оценку каждому значительному организационно-политическому мероприятию, проводимому закавказскими организациями. «Приветствуем Кавказский Краевой Комитет и шлем лучшие пожелания объединения и строительства партии в исключительно важный момент революции», — писал ЦК РКП(б) в конце октября 1917 года в ответ на письмо Кавказского Краевого Комитета о созыве первого съезда кавказских большевиков и о его решениях.

Помощь и руководство ЦК РКП(б) партийными организациями Грузии и Закавказья еще более усилились после победы Великой Октябрьской социалистической революции. Большое значение в этом отношении имело постановление Совета Народных Комиссаров от 16 декабря 1917 года о назначении Временным Чрезвычайным Комиссаром по делам Кавказа члена ЦК РСДРП(б) Степана Шаумяна. Это мероприятие Совнаркома сыграло огромную роль в борьбе за Советскую власть на Кавказе. С. Шаумян, вместе с А. Джапаридзе, М. Цхакая, А. Микояном, Н. Нариманов, С. Эфендиевым, И. Фиолетовым, Ф. Махарадзе, С. Кавтарадзе и другими, осуществил в Закавказье много «твердых и смелых» мероприятий, одобренных В. И. Лениным.

Однако на пути к победе революции в Закавказье возникало все больше и больше трудностей. Многократные попытки закавказских большевиков установить в крае Советскую власть оказывались безуспешными.

Так закончился первый период борьбы большевиков Закавказья за Советскую власть. Наступивший затем новый этап был довольно длительным. Он продолжался в Азербайджане почти два с половиной года, в Армении — три, а в Грузии почти три с половиной года.

II

ТЯЖЕЛОЕ внутреннее и внешнее положение Советской России в 1918—1919 годах, создание в закавказских республиках контрреволюционных националистических правительств, а также образование контрреволюционной зоны между Закавказьем и Советской Россией значительно затрудняли связи между ЦК РКП(б) и партийными организациями Грузии. Однако, несмотря на все трудности, и в эти годы, особенно со второй половины 1919 года, в период подготовки к вооруженному восстанию в Грузии, связь партийных организаций Грузии и Закавказья с В. И. Лениным и ЦК РКП(б) неуклонно поддерживалась и укреплялась.

Большую роль в деле укрепления связей партийных организаций Грузии и Закавказья с ЦК РКП(б) сыграло Всекавказское партийное совещание, состоявшееся в Тифлисе 9 сентября 1919 года. В целях поддержания тесной связи с Советской Россией совещание сочло целесообразным иметь в Москве представительство Ревкома Кавказа в виде бюро в составе 3—5 человек. По мнению совещания, это бюро должно было содействовать получению необходимой информации как Ревкомом Кавказа, так и ЦК РКП(б) по вопросам Кавказа, в подготовке материалов для обсуждения вопросов о Кавказе. Бюро должно было быть укомплектовано надежными партийными товарищами, хорошо знакомыми с положением дел на Кавказе. Оно должно было поддерживать постоянную связь с Кавказом и вместе с тем должно было быть для ЦК РКП(б) чем-то вроде комиссии по вопросам Кавказа.

В принятой совещанием резолюции подчеркивалась большая руководящая и направляющая роль ЦК РКП(б) для партийных организаций Кавказа. «РКП(б), — говорилось в резолюции, — поможет трудящимся Кавказа в восстановлении и сохранении рабоче-крестьянской Советской власти».

Совещание выделило специальную делегацию для поездки в Москву к Ленину. В состав этой делегации входили члены Кавказского Краевого Комитета РКП(б) А. Микоян, А. Стопани и Н. Нариманов. Делегации было поручено информировать В. И. Ленина по вопросам партийной работы на Кавказе и деятельности Кавказского Ревкома.

В первых числах ноября 1919 г. А. Микоян прибыл в Москву и от имени Кавказского Комитета обратился в ЦК РКП(б) с заявлением о необходимости ассигнования Кавказскому Краевому Комитету РКП(б) на партийную и военную работу на ближайшие полтора года 50 миллионов рублей.

9 ноября Оргбюро ЦК РКП(б) рассмотрело заявление А. Микояна и приняло постановление, в котором говорилось о необходимости полностью удовлетворить просьбу Кавказского Комитета. Оргбюро выделило специальную комиссию и поручило ей вместе с тов. Микояном наметить размер суммы, необходимой для Кавказа. На этом же заседании Оргбюро ЦК РКП(б) были заслушаны еще две информации А. И. Микояна по вопросам партийной работы в Закавказье.

14 ноября Политбюро ЦК РКП(б) при участии В. И. Ленина обсудило вопрос «Об организации нашей партии на Кавказе». Было принято постановление обсудить этот вопрос на объединенном заседании Политбюро и Оргбюро ЦК РКП(б), пригласить на заседание И. В. Сталина, который тогда находился на Южном фронте, допустить на заседание в качестве докладчиков тт. Микояна и Ованесяна и в качестве участника т. Енукидзе.

В первых числах декабря А. И. Микоян направил В. И. Ленину записку с просьбой принять его. В этой записке он просил В. И. Ленина дать ответ «на политические и организационные вопросы», которые стояли перед партийными организациями Кавказа.

19 декабря А. Микоян и остальные члены делегации, выделенной сентябрьским совещанием Кавказского Краевого Комитета, А. Стопани и Н. Нариманов, находившиеся тогда в Москве, обратились к В. И. Ленину с письменной просьбой назначить время приема. Вместе с письмом делегация направила В. И. Ленину материалы, содержащие точку зрения Всекавказского совещания по обсужденным вопросам. Этот важный документ Кавказского Краевого Комитета скоро нашел отклик со стороны ЦК РКП(б) и лично В. И. Ленина.

27 декабря Политбюро ЦК РКП(б) по предложению В. И. Ленина рассмотрело тезисы, представленные Стопани, Нариманом и Микояном «О нашей политике на Кавказе». В принятом по указанному вопросу постановлении говорилось: «Послать представленные тезисы для срочного заключения тов. Сталину и тов. Орджоникидзе. По получении заключения вопрос рассмотреть со всей полнотой».

Спустя 4 дня, 31 декабря 1919 г., Политбюро ЦК РКП(б) обсудило вопрос о Кавказском Ревкоме. По предложению И. В. Сталина Политбюро приняло предложение об ограничении сферы деятельности Кавказского Ревкома Северным Кавказом и об его преобразовании в бюро для восстановления власти на Северном Кавказе. В составе его остались прежние члены: председатель Орджоникидзе, заместитель Киров, члены Сталин, Нариманов и Мдивани.

Вопросы о партийной работе на Кавказе обсуждались Пленумом ЦК РКП(б) также 27 декабря и на заседании Политбюро 20 декабря 1919 года. С начала 1920 года ЦК РКП(б) стал чаще направлять в Закавказье партийных работников для ведения партийной работы. Так, например, только за первые два месяца 1920 года на партийную работу на Кавказ было направлено 13 человек.

Для партийных организаций Грузии и всего Кавказа большое значение имело постановление о создании Кавказского бюро ЦК РКП(б), принятое на заседании Пленума ЦК РКП(б) 8 апреля 1920 года по инициативе С. Орджоникидзе. Кавказское бюро РКП(б) стало руководящим центром партийных организаций Кавказа. Это означало, что ЦК РКП(б) устанавливал еще более тесный контакт с партийными организациями Закавказья и непосредственно направлял всю их идейно-организационную работу в борьбе за Советскую власть в Закавказье.

III

К КОНЦУ января 1920 года в Грузии вновь создается благоприятная ситуация для борьбы за Советскую власть. В связи с этим Кавказский Краевой Комитет РКП(б) вновь принял решение о подготовке к вооруженному восстанию.

15 марта 1920 года Кавказский Краевой Комитет РКП(б) от имени трудящихся Кавказа обратился к Всероссийскому Центральному Исполнительному Комитету, к Совету Народных Комиссаров, Коммунистическому Интернационалу и к Красной Армии с просьбой оказать помощь в борьбе с контрреволюционными правительствами меньшевиков, дашнаков и мусаватистов.

Советское правительство и Центральный Комитет партии дали задание командованию Кавказского фронта, XI армии и лично С. Орджоникидзе и С. Кирову провести в жизнь необходимые мероприятия, оказать всемерную помощь трудящимся Закавказья в борьбе за победу Советской власти.

В то время как в Грузии шла подготовка к вооруженному восстанию, азербайджанский народ во главе с бакинскими рабочими, с помощью Красной Армии 28 апреля 1920 года сверг ненавистное мусаватистское правительство и установил власть Советов. Грузинский народ с большим воодушевлением встретил весть об исторической победе братского азербайджанского народа. Революционный подъем, охвативший грузинских рабочих, нашел свое выражение в политических демонстрациях, которые были проведены под руководством большевистских организаций 1-го мая в Тифлисе и Батуми.

На второй день после этих демонстраций — 2 мая согласно плану, заранее разработанному Кавказским Краевым Комитетом, в Тифлисе состоялось вооруженное выступление.

Интенсивная подготовка к вооруженному восстанию проводилась в Батуми, Абхазии и Южной Осетии.

Учитывая создавшуюся ситуацию и то обстоятельство, что Кавказский Краевой Комитет РКП(б) еще в апреле обратился к правительству Советской России за помощью, Военный Совет Кавказского фронта принял решение об оказании помощи трудящимся Грузии. В связи с этим С. Орджоникидзе в 4 часа дня 3 мая 1920 года послал из Баку в Москву телеграмму В. И. Ленину и И. В. Сталину, в которой говорилось: «Подробно передаю по радио... Все учтено и выполняется. События развиваются так, что не позже 15 надеемся быть в Тифлисе». Эта телеграмма в тот же вечер была получена в Москве.

4 мая С. Орджоникидзе посылает вторую телеграмму В. И. Ленину и И. В. Сталину: «Вторично отвечаю: события развертываются так, что не позже двенадцатого надеемся быть в Тифлисе. Для этого все сделано. Пройдет блестяще. Иное разрешение вопроса вызовет ужасное избиение повстанцев».

Но восстание в Тифлисе уже в самом начале потерпело поражение.

4 мая Политбюро ЦК РКП(б) рассмотрело депеши С. Орджоникидзе от 3 и 4 мая, а также положение, создавшееся в Грузии. Политбюро приняло постановление, в котором было сказано: «Немедленно послать Орджоникидзе телеграмму за подписью Ленина и Сталина с запрещением «самоопределять» Грузию и о продолжении переговоров с грузинским правительством».

На основе этого постановления Политбюро ЦК РКП(б) В. И. Ленин и И. В. Сталин посылают 5 мая депешу С. Орджоникидзе, в которой говорилось: «Центральный Комитет обязывает вас воздержаться от наступления на Грузию. После переговоров с Тифлисом ясно, что мир с Грузией не исключен». Вместе с тем они требовали немедленно сообщить им точные сведения о восстании в Грузии.

7 мая 1920 года между правительствами Советской России и меньшевистской Грузии был заключен мирный договор и установлены дипломатические отношения.

Заключение мирного договора поставило в порядок дня целый ряд вопросов: в каком направлении должна вестись дальнейшая работа большевистских партийных организаций в Грузии, под каким названием должен был проводить работу в Грузии Кавказский Краевой Комитет РКП(б). Необходимо было также выяснить вопрос, как должны были поступить грузинские коммунисты, освобожденные из заключения согласно договору, — следовало ли им выехать из Грузии или оставаться и продолжать работу на местах. Все эти вопросы требовали неотложного ответа.

Директивы по этим вопросам были разработаны ЦК РКП(б) в первые же дни после заключения мирного договора. В этих директивах, которые ЦК РКП(б) сообщил через С. Орджоникидзе партийным организациям Грузии, было сказано, что решением ЦК РКП(б) Кавказский Краевой Комитет должен быть распущен и что партийные организации должны вести работу под названием Коммунистической партии Грузии. Коммунисты же, освобожденные из заключения, должны остаться в Грузии и на основе мирного договора работать легально.

На основе указанных директив ЦК РКП(б) Кавказский Краевой Комитет на заседании 20 мая 1920 года принял постановление о прекращении своей деятельности как высшего руководящего органа партийных организаций Кавказа. В связи с роспуском Кавказского Краевого Комитета была перестроена и структура руководства партийными организациями Грузии. В день роспуска Кавказского Краевого Комитета РКП(б) 20 мая 1920 года был создан Временный Центральный Комитет коммунистических организаций Грузии, что представляло собой важнейший шаг по пути образования Коммунистической партии Грузии, которая была создана в конце мая того же года.

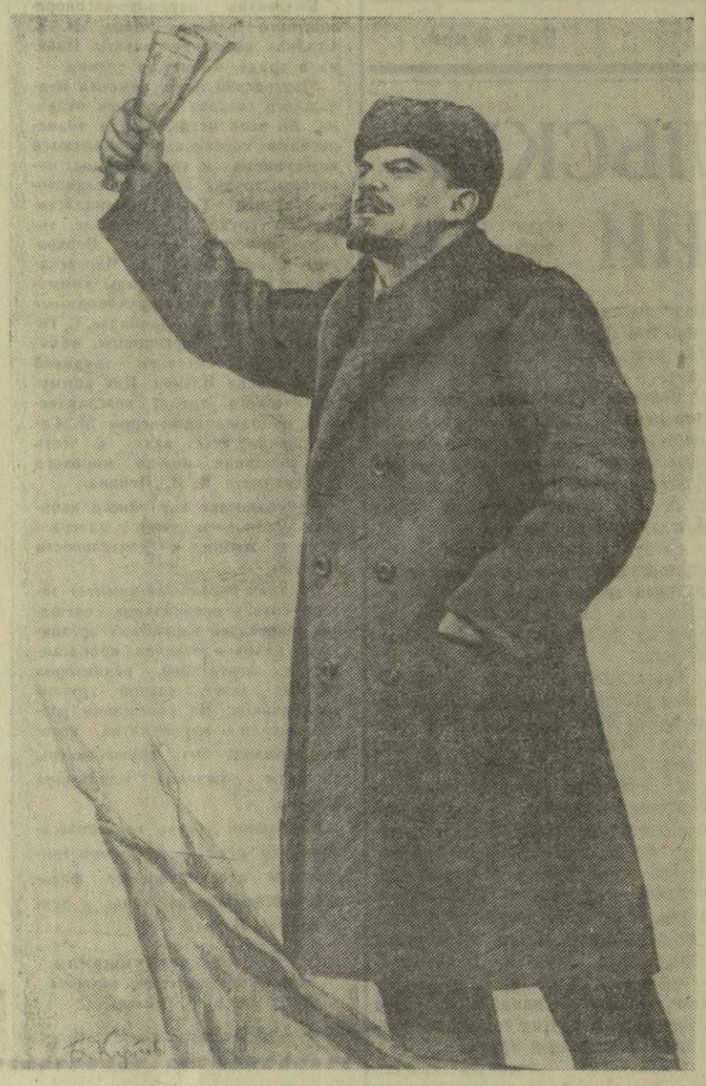

В. И. ЛЕНИН.

Портрет работы художника Б. Карпова.

ЦК РКП(б) поддержал создание Компартии Грузии. 31 июля 1920 года Оргбюро ЦК РКП(б) обсудило вопрос «Об организации Коммунистической партии Грузии». Постановлением, принятым по указанному вопросу, Оргбюро утвердило создание Компартии Грузии и предоставило ей права областной организации партии. Постановлением Оргбюро партийная организация Грузии должна была обслуживать все население, проживающее на ее территории, независимо от национального состава.

Центральный Комитет Компартии Грузии с первых же дней своей легальной деятельности установил более регулярную связь с ЦК РКП(б). Начиная с июня 1920 года по декабрь того же года, ЦК Компартии Грузии почти через каждые 10 дней посылал в ЦК РКП(б) докладные записки о положении и деятельности партийных организаций Грузии. Со своей стороны ЦК РКП(б) часто принимал постановления по вопросам партийной работы на Кавказе, которые правильно ориентировали партийные организации Грузии в новой, легальной обстановке и имели решающее значение для их дальнейшей работы. Из постановлений ЦК РКП(б), вынесенных за этот период, особо следует отметить постановление Политбюро от 22 июня 1920 года «О политике на Кавказе», принятое по инициативе В. И. Ленина. Политбюро ЦК РКП(б) предложило Народному Комиссариату Иностранных Дел разработать инструкцию, которой должны были руководствоваться в своей деятельности Кавказское бюро ЦК РКП(б) и полномочный представитель Советской России в Грузии С. М. Киров.

Такая инструкция скоро была составлена и затем утверждена на заседании Политбюро 7 июля. Первейшим и основным требованием инструкции являлось неукоснительное выполнение договора, заключенного РСФСР с правительством Грузии и проведение его в жизнь «во всех деталях».

Этот важнейший документ ЦК РКП(б) дал большевикам Грузии новую ориентацию в обстановке, которая создалась в Грузии в результате заключения мирного договора.

Для успешной работы партийных организаций Грузии и Закавказья большое значение имело постановление Политбюро ЦК РКП(б) «О Кавказских делах», принятое 27 ноября 1920 года по докладу И. В. Сталина. В этом обширном постановлении, наряду с целым рядом других вопросов, речь идет о политике Советской России в отношении Грузии. В частности говорилось, что в отношении Грузии надлежит применять «...максимально примирительную политику, т. е. направленную больше всего к тому, чтобы избежать войны». Далее постановление признавало недопустимым выступление против Грузии.

IV

ПОЛОЖЕНИЕ меньшевистского правительства к концу 1920 года еще более осложнилось. Грузия оказалась в когтях тяжелого экономического кризиса. «Грузия идет к катастрофе» — так охарактеризовал создавшееся положение лидер меньшевиков Н. Жордания на экономическом совещании, состоявшемся в Тифлисе в середине октября 1920 года.

Тяжелое экономическое положение вызвало расширение базы революции, новую волну недовольства рабочих и крестьян.

Таким образом, время и обстановка непрерывно действовали против меньшевистского режима и в пользу социалистической революции в Грузии. В этот крайне важный и ответственный период ЦК РКП(б) чрезвычайно усилил свое руководство и помощь партийным организациям Грузии. Основное внимание в этот период ЦК РКП(б) перенес главным образом на вопрос взятия власти в свои руки трудящимися Грузии.

Как известно, вопрос о взятии власти в Грузии практически был поставлен в декабре 1920 года. Этот вопрос впервые обсуждался на объединенном совещании Кавказского бюро ЦК РКП(б), состоявшемся 15 декабря в Баку. На совещании вместе с членами Кавбюро присутствовали представители XI армии. С докладом выступил С. Орджоникидзе. Совещание приняло постановление о немедленном установлении в Грузии Советской власти. Однако надо отметить тот факт, что в постановлении Кавбюро основное внимание было обращено не на внутренние условия, которые пока еще полностью не созрели для немедленного взятия власти, а на внешние силы, в частности, на XI армию. Это было серьезным недостатком указанного постановления Кавбюро.

Постановление Кавбюро ЦК РКП(б) в тот же день было сообщено С. Орджоникидзе В. И. Ленину по прямому проводу. Ознакомившись с постановлением Кавбюро, В. И. Ленин немедленно прислал ответную телеграмму С. Орджоникидзе, в которой говорилось: «Только что прочитал шифровку номер первый. Вот ответ: Это в корне противоречит решению ЦК. Может иметь пагубные последствия. Ни в коем случае не разрешается Центральным Комитетом. Категорически требуем приостановления исполнения, отмены решения».

Получив депешу Ленина, С. Орджоникидзе немедленно послал ЦК партии ответ, в котором читаем: «...Получили ответ Ленина... Ясен и понятен. Прошу передать Ленину, что все будет исполнено».

17 декабря 1920 года Пленум ЦК РКП(б) рассмотрел текст постановления Кавбюро РКП(б) и принял постановление: «Подтвердить решение ЦК о мирном направлении политики РСФСР на Кавказе и потребовать от Наркоминдела и военного ведомства принятия всех мер, которые могли бы обеспечить успех этой политики».

Эти ленинские документы еще раз показывают, какую помощь оказывали ЦК партии и лично В. И. Ленин большевикам Кавказа, как предостерегали они большевиков Грузии от всяких ошибок и как ориентировали их в сложной обстановке того времени.

2 января 1921 года С. Орджоникидзе и С. Киров от имени бюро ЦК РКП(б) посылают письмо в Москву на имя членов ЦК РКП(б). В этом письме они высказывают мнение о необходимости немедленного установления Советской власти в Грузии. Вместе с тем С. Орджоникидзе и С. Киров сообщили членам ЦК свои соображения относительно того, почему они считали нужным «немедленно советизировать меньшевистскую Грузию».

12 января Пленум ЦК РКП(б) обсудил указанное письмо. В порядке дня Пленума вопрос был сформулирован так: «Заявление Кавбюро о необходимости помочь советизации Грузии». Пленум Центрального Комитета партии признал пока еще не созревшим вопрос об установлении Советской власти в Грузии как с точки зрения внутреннего, так и внешнего положения и, исходя из этого, рекомендовал Кавказскому бюро ЦК РКП(б) «строго сообразоваться с уже имеющимися по этому вопросу решениями ЦК».

Однако революционная ситуация в Грузии менялась ежечасно. Господство меньшевистского правительства в Грузии подходило к концу.

20 января 1921 года Наркоминдел РСФСР Чичерин посылает обширное письмо В. И. Ленину о положении в Грузии. В письме детально говорилось о том вероломстве, с которым меньшевистское правительство Грузии нарушало условия мирного договора. В письме Чичерина говорилось о тяжелом внутреннем и внешнем положении меньшевистского правительства, о назревании в Грузии революционного кризиса.

С этим письмом Наркоминдела вместе с В. И. Лениным ознакомился также И. В. Сталин. Исходя из фактов, приведенных в этом письме, а также из имеющихся у него фактов, свидетельствовавших о революционной ситуации в Грузии, И. В. Сталин 24 января направляет письмо членам ЦК РКП(б). Это письмо имело характерную приписку: «Ответ прошу сообщить до 6 часов». В своем письме И. В. Сталин предлагал дать директиву Реввоенсовету республики немедленно приступить к подготовительной работе, чтобы при необходимости оказать помощь повстанцам Грузии.

В конце письма имеется приписка В. И. Ленина «Не отлагать».

Таким образом, вождь партии В. И. Ленин, считая, что к этому времени в Грузии уже назрела революционная ситуация, считал невозможным медлить с установлением Советской власти в Грузии.

По предложению В. И. Ленина вопрос «О Грузии» был обсужден на Пленуме ЦК РКП(б) 26 января 1921 года. Пленум принял обширную резолюцию, написанную В. И. Лениным. Основными требованиями этой резолюции были следующие: чтобы Наркоминдел не порывал связи с Грузией, чтобы был произведен точный учет материалов о нарушении мирного договора и чтобы Наркоминдел более настойчиво требовал от правительства Грузии пропуска припасов в Армению. Ленинская резолюция предусматривала в случае необходимости оказание военной помощи трудящимся Грузии.

Под руководством Центрального Комитета Компартии Грузии партийные организации приступили к подготовке восстания. Почти повсеместно создавались революционные отряды, в которые широким потоком вливались рабочие, крестьяне, трудящаяся молодежь. Они изучали военное дело, вооружались, готовились к решительной борьбе.

Меньшевистское правительство приняло все меры к тому, чтобы предотвратить восстание, чтобы обезвредить, уничтожить его организаторов. Оно бросило в тюрьмы сотни коммунистов.

Известный своей жестокостью министр внутренних дел Н. Рамишвили поставил на ноги для борьбы против Коммунистической партии все силы милиции и особого отряда. К началу января части гвардии и армии были стянуты к границам республики. Особенно были усилены восточные и западные ее участки.

В феврале была объявлена новая мобилизация. Правительство провело ряд чрезвычайных мер с целью подавить ожидавшееся восстание, но народное возмущение разрушило все расчеты и замыслы меньшевистских диктаторов. Никакие меры не могли предотвратить народное восстание.

6 февраля 1921 года С. Орджоникидзе посылает депешу на имя ЦК РКП(б), В. И. Ленина и И. В. Сталина, в которой дает исчерпывающую оценку положения, создавшегося в Грузии. В своей депеше С. Орджоникидзе решительно ставил вопрос о немедленном начале вооруженного восстания в Грузии.

8 февраля депеша С. Орджоникидзе была обсуждена на заседании Политбюро ЦК РКП(б). Политбюро приняло известный ответ В. И. Ленина на депешу С. Орджоникидзе. Этот ответ детально определял линию поведения большевиков Грузии.

V

В ГРУЗИИ все было готово для начала революционной бури.

Вооруженное восстание началось в ночь с 11 на 12 февраля и в течение 3 — 4 дней охватило всю территорию Грузии. После почти годового вынужденного затишья рабочие и крестьяне Грузии вновь поднялись с оружием в руках против меньшевистского режима.

С. Орджоникидзе в беседе 16 февраля по прямому проводу сообщал С. Кирову во Владикавказ: «Грузинские меньшевики, сосредоточив большие силы, двинули их на повстанцев. Зверства, творимые народногвардейцами, неописуемы». Повстанцам пришлось вести неравную, тяжелую борьбу с врагами революции.

Для сохранения порядка в районах, захваченных повстанцами, и организации Советской власти срочно создавались революционные комитеты. 16 февраля был создан Ревком Грузии.

Ревком Грузии в день своего создания, 16 февраля, обратился с просьбой к В. И. Ленину об оказании помощи восставшим трудящимся Грузии.

«...Мы надеемся, мы уверены, — говорилось в обращении Революционного комитета, — что страна не только великой пролетарской революции, но и великих материальных возможностей не оставит нас в неравной борьбе и придет на помощь новорожденной Соц. Сов. республике Грузии».

Нельзя было медлить. На основе этой просьбы 16 февраля XI армия получила приказ о немедленном оказании помощи восставшим трудящимся Грузии. В тот же день части XI армии перешли границы Грузии, что оказалось роковым для господства меньшевистского правительства.

Когда правительство Советской России, Центральный Комитет РКП(б) давали частям Красной Армии директиву о переходе границы Грузии, они ставили своей целью «защиту повстанцев... от грозившего им истребления со стороны белогвардейцев». Это было основным «политическим характером» операций XI армии. Вместе с тем Советское правительство и ЦК РКП(б) считали нужным «энергичные и скорые действия частей XI армии, вплоть до взятия Тифлиса, если этого требовали интересы восставших, интересы трудящихся Грузии».

Трудящиеся Грузии с огромным воодушевлением встретили Красную Армию. В ее честь повсюду устраивались многолюдные митинги и манифестации.

Помощь русского народа грузинскому народу в установлении Советской власти явилась триумфом, торжеством вековой дружбы русского и грузинского народов.

Ночь с 24 на 25 февраля стала решающей. 25 февраля восставшие с помощью славной армии великого русского народа захватили Тифлис. Восстание победило. Над столицей Грузии Тифлисом взвилось великое знамя Октября. Государственная власть перешла в руки Ревкома Грузии.

25 февраля Серго Орджоникидзе посылает в Москву телеграмму Ленину и Сталину, с именами которых неразрывно была связана победа социалистической революции в Грузии: «Над Тифлисом реет Красное знамя Советской власти. Да здравствует Советская Грузия!»

26 февраля утром был опубликован первый официальный Советский приказ Ревкома Грузии о взятии в руки государственной власти во всей полноте. В тот же день в Грузии было составлено первое рабоче-крестьянское правительство. Так, с помощью великого русского народа и его героической армии многострадальные трудящиеся Грузии на развалинах кровавой диктатуры меньшевистского правительства, активно поддерживавшегося международной реакцией, установили свою родную, Советскую власть.

ЦК РКП(б) и вождь партии В. И. Ленин после установления в Грузии Советской власти оказывали ей огромную помощь. 27 февраля Оргбюро ЦК РКП(б) по предложению И. В. Сталина приняло постановление о немедленной мобилизации и посылке в Грузию партийных кадров. В тот же день Политбюро ЦК РКП(б) заслушало информацию о событиях в Грузии. По поручению Политбюро В. И. Ленин на Пленуме Моссовета 27 февраля сообщил об установлении Советской власти в Грузии. Это «дело международной важности», так назвал В. И. Ленин на Пленуме это событие в своей речи о международном и внутреннем положении Советских республик.

2 марта В. И. Ленин послал письмо С. Орджоникидзе, в котором просил его: «Передайте грузинским коммунистам и специально всем членам грузинского Ревкома мой горячий привет Советской Грузии».

В дальнейшем В. И. Ленин посылал коммунистам Грузии немало телеграмм и писем, содержащих в себе руководящие указания. Ленинские указания являлись для коммунистов Грузии развернутым планом борьбы за укрепление Советской власти. Трудящиеся Грузии тесно связывают историческую победу, одержанную ими 40 лет назад, с именем великого Ленина.

* * *

Решения ЦК РКП(б) по вопросам, связанным с деятельностью большевистских организаций Грузии и Закавказья, переписка Центрального Комитета с этими организациями говорят о той большой и постоянной заботе, которые проявляли Центральный Комитет партии, В. И. Ленин и его ближайшие соратники о партийных организациях Грузии и Закавказья, о том, как направляли они их повседневную деятельность в тяжелые годы борьбы за Советскую власть в 1917—1921 годах.

Г. ЖВАНИЯ,
доктор исторических наук.

Приведенные партийные документы за малым исключением выявлены автором и публикуются впервые.

Трибуна партийного работника

ГЛАВНОЕ В ОРГАНИЗАТОРСКОЙ РАБОТЕ

Каждому труженику хорошо известно радостное чувство большого удовлетворения, которое он испытывает, когда видит хорошие результаты своей работы. Такое чувство переживает сейчас коллектив Тамарашенского молочного совхоза. Трехмесячный план сдачи государству мяса совхоз выполнил на 108 процентов, а молока — на 110 процентов. Правда, до конца года еще далеко, но достигнутые успехи в первом квартале вселяют уверенность, что и годовое задание будет выполнено и перевыполнено.

Но коллектив совхоза не довольствуется достигнутым. Наша партийная организация, мобилизуя людей на выполнение решений январского Пленума ЦК КПСС, добивается дальнейшего повышения производительности труда, увеличения и удешевления производства продуктов полеводства и животноводства. Большое значение имеет правильная расстановка сил. Коммунисты и комсомольцы работают на решающих участках совхозного производства и своей активностью, личным примером в труде оказывают положительное влияние на окружающих. А в совхозе работает 204 коммуниста и более 360 комсомольцев. Это большая сила!

Вскрывать новые резервы, использовать их помогают нам коммунисты, пропагандируя и внедряя в производство передовой опыт.

Новшеством в работе животноводов совхоза явилось внедрение передового опыта выращивания телят. Над этим много поработал член партии Луарсаб Девидзе. На тбетской ферме в минувшем году были выделены шесть коров-кормилиц, к каждой прикрепили по 3—4 теленка для выращивания их путем подсоса. Новый метод дал хорошие результаты, поэтому спустя некоторое время количество коров-кормилиц было увеличено, а сейчас животноводы совсем отказались от старого метода, то есть от ручной выпойки телят и перешли на новый метод.

Что даст совхозу переход на подсосный метод выращивания телят? Мы обсудили, проанализировали результаты за три месяца текущего года. Если раньше суточный привес телят составлял 300 граммов, то после перехода на подсосный метод привес достигает 500 граммов. Молодняк выглядит здоровым, крепким, прекратился падеж телят. Кроме того, повысилась производительность труда животноводов. Раньше для ухода за 30 коровами и 90 телятами требовалось не менее пяти человек. Теперь справляются два работника.

Партийная организация добилась создания в совхозе своего пункта искусственного осеменения. Работа по улучшению породности стада поставлена сейчас на более прочную основу.

Заботой об увеличении и удешевлении производства мяса руководствовались коммунисты В. Коберидзе и Я. Геркенашвили, выступившие с предложением организовать летом в горах Бисоети, Габилоти, Мзиви нагул крупного рогатого скота, применить загонную пастьбу. Дело не новое, но все же мы занялись арифметикой. Подсчитали. Выгода очевидная. И скот будем сдавать государству высшей упитанности и снизим себестоимость производства центнера мяса.

Проводимая партийной организацией политическая работа с рабочими совхоза дает хорошие результаты. Трудовая активность, инициатива людей растут.

Известно, какое большое значение для облегчения труда животноводов, снижения себестоимости производства молока, мяса имеет механизация процессов работы. Вопрос этот волнует коммунистов, однако сдвинуть его с мертвой точки до сих пор не удается. Упрека, прежде всего, заслуживает руководство треста животноводческих совхозов Министерства сельского хозяйства Грузинской ССР, которое вот уже в течение трех лет ограничивается одними обещаниями.

Большое место в экономике совхоза занимает также растениеводство. С механизацией трудоемких процессов в этой области дело обстоит намного лучше. Машинами выполняется 85 процентов полевых работ, все шире внедряется механизация на обработке виноградников. Этим мы обязаны новаторству передовых людей нашего хозяйства. Очень ценным оказалось предложение тракториста члена партии И. Чибирова. Он сумел обыкновенный навесной тракторный плуг путем некоторых изменений приспособить к трактору «КД—35» и, таким образом, механизировать обработку междурядий на виноградниках.

Это предложение новатора было обсуждено на расширенном заседании партбюро, на которое мы пригласили опытных механизаторов, механика совхоза Ф. Мирошникова. Партбюро поддержало предложение тов. Чибирова, а механизаторы осуществили его. В минувшем году междурядная обработка виноградников механизмами была проведена на 25 гектарах и благодаря этому сэкономлено 1.800 рублей. В текущем году перепашку междурядий в садах и на виноградниках провели тракторами с навесными плугами.

В кормовом балансе скота большое место займет кукуруза. С целью повышения урожайности этой культуры партийная организация совхоза широко пропагандирует опыт передовиков. Помимо лекций, бесед на эту тему у нас, по предложению партийного собрания, создана школа кукурузоводов, в которой обучается около 200 человек. В этой школе под руководством главного агронома совхоза Г. Ахвледиани полеводы и механизаторы изучают агротехнику, передовой опыт возделывания кукурузы, получения высоких урожаев.

Обучение людей — лишь одна сторона дела, оно дополняется повседневной работой партбюро, комитета профсоюза по развертыванию социалистического соревнования. Одними из первых включились в соревнование механизаторы-коммунисты Я. Хубаев и И. Чибиров. Они взяли обязательство путем комплексной механизации засеять и обработать 100 гектаров кукурузы и получить с каждого гектара 60 центнеров зерна.

Борясь за выполнение решений январского Пленума ЦК КПСС, коллектив совхоза, используя передовой опыт, стремится с честью выполнить взятые обязательства, высокими показателями в производстве молока и мяса встретить XXII съезд КПСС и XXI съезд Компартии Грузии.

К. ГАБАРАЕВ,
секретарь партбюро Тамарашенского молочного совхоза Сталинирского района.

В третьем году семилетки птицеводы сельхозартели имени Сталина села Брети Карельского района обязались вырастить 8 тысяч цыплят до шестимесячного возраста. Хорошо трудится птичница Русудан Кокозашвили. Она добивается 98-процентной сохранности цыплят.

На снимке: птичница Р. Кокозашвили.

Фото **И. Давиташвили.**
(Фотохроника ГрузТАГа).

ЛИТЕРАТУРА и ИСКУССТВО

«Страница жизни»

Скоро коллектив Государственного академического Большого театра Союза ССР приступит к постановке нового балета А. Баланчивадзе «Страница жизни». Наш московский корреспондент встретился с композитором и попросил рассказать читателям «Зари Востока» о своей работе.

— Перед зрителями балета, — сказал Андрей Мелитонович, — пройдут эпические страницы, рассказывающие о замечательном труде наших современников, о подвигах старшего поколения — героев Великой Отечественной войны.

По договоренности с дирекцией Большого театра я должен сдать клавир к 10 мая. Постановка будет принадлежать автору либретто, главному балетмейстеру театра Л. М. Лавровскому.

Этот спектакль, как и оперу И. Дзержинского «Судьба человека», коллектив театра посвящает XXII съезду Коммунистической партии Советского Союза.

200 работ художника

В Государственном музее искусств Грузинской ССР открыта выставка произведений известного русского художника Г. Г. Гагарина, посвященная 150-летию со дня его рождения. На выставке представлено более двухсот работ живописи и графики художника из фондов Государственной Третьяковской галереи, Русского музея, Всесоюзного музея имени А. С. Пушкина и Государственного музея изобразительных искусств Грузинской ССР.

Сокровищница грузинского искусства

Недавно в Московском государственном издательстве «Искусство» вышла в свет первая книга второго тома «Всемирной истории искусства».

Второй том охватывает искусство средних веков.

Одна из глав книги, написанная известным советским искусствоведом В. Шлеевым, посвящена искусству средневековой Грузии.

В ней дается характеристика памятников грузинской архитектуры и фрескового искусства, рассматривается самый ранний образец грузинской базилики — болнисский Сиони. Значительное место отводится гордости древней грузинской архитектуры — мцхетскому Джвари.

Среди других замечательных памятников грузинского классического искусства автор статьи уделяет большое внимание характеристике архитектурного и фрескового искусства Светицховели. В тексте даны чертежи болнисского Сиони и храма Баграта, а также поперечные разрезы мцхетского Джвари и Светицховели. Среди иллюстраций, помещенных в конце книги, 13 относятся к памятникам грузинского искусства. Здесь даны общий вид мцхетского Джвари с юго-востока и фрагмент восточного фасада, фрагмент западного фасада Светицховели, общий вид Самтависи с северо-востока, фрагменты гелатской мозаики и др.

Л. КИКНАДЗЕ.

Сухуми. Молодой скульптор Гиви Рухадзе живо откликнулся на историческое известие о полете советского человека в космос. Он в короткий срок закончил работу над эскизом «Завоевателю космоса». Монументальная скульптура будет высечена из гранита.

На снимке: эскиз скульптуры Г. Рухадзе «Завоевателю космоса».

Фото И. Чохонелидзе.
(Фотохроника ГрузТАГа).

Посвящается Советской Грузии

БАКУ. (Спец. корр. ГрузТАГа). В Баку открылась выставка работ азербайджанских художников, посвященная Советской Грузии. Экспозиция выставки составлена из 200 этюдов и зарисовок, написанных во время недавней творческой поездки азербайджанских художников в Грузию.

Богаты впечатления азербайджанских художников. Теплым лирическим чувством согреты грузинские пейзажи заслуженного деятеля искусств Азербайджана С. Бахлулзаде. Много интересного в субтропиках Грузии нашел заслуженный деятель искусств республики живописец С. Саламзаде, написавший ряд работ на чайных плантациях Лаитурского совхоза имени С. Кирова. Мастерски исполнены линогравюры заслуженным деятелем искусств Азербайджанской ССР М. Рахманзаде. Художница отразила в них традиционную дружбу металлургов Рустави и Сумгаита. Ряд работ на индустриальные темы выставили живописцы Б. Алиев, С. Ахвердов, Г. Джабарлы и др. Своей непосредственностью подкупают виды грузинских городов, запечатленные художником К. Сейфуллаевым.

С большой любовью живописцы А. Халыг, О. Агабабов, Дж. Рустамов и Л. Керимов написали портреты передовых шахтеров Чиатура, славных тружениц полей и деятелей искусств Советской Грузии.

ДЕКАДА армянской книги

Вчера в городах и селах Грузии началась декада армянской книги.

На прилавках магазинов и книжных киосков в эти дни можно будет увидеть в большом выборе произведения классиков армянской литературы, армянских советских писателей.

Покупатели смогут приобрести сборник «Избранные страницы грузинской литературы», изданный на армянском языке, книгу «Армянские пословицы», произведения армянских писателей, работающих в Грузии, и другие.

Армянская литература в магазинах республики представлена как на родном, так и на грузинском и русском языках.

За время декады будет продано книг более чем на 50 тысяч рублей.

Опыт передовиков — всенародное достояние

ПЕРЕДОВИКИ ЕСТЬ, ПОСЛЕДОВАТЕЛЕЙ МАЛО

По дорогам бегут автомашины с бидонами в кузовах и автоцистерны. В них свежее молоко. Это — продукция колхозов Душетского района, предназначенная для населения Тбилиси. В текущем году колхозы района должны увеличить производство молока. Подсчитав свои возможности, душетские животноводы решили в третьем году семилетки произвести на 10 тысяч центнеров молока больше прошлогоднего и обязались дать на две тысячи центнеров молока больше запланированного.

Животноводы ряда колхозов развернули энергичную борьбу за выполнение решений январского Пленума ЦК КПСС, они настойчиво работают над тем, чтобы поднять продуктивность молочного стада. Высоких показателей добились колхозы сел Млета, Гудамакари, Макарта и другие, где хорошо поставлена организаторская и политическая работа с людьми. Здесь значительно увеличили производство молока, успешно выполняют план и взятые обязательства. Колхоз села Гудамакари, например, за три месяца текущего года получил в среднем от каждой коровы 347 килограммов молока против 205 килограммов, полученных за то же время в минувшем году.

Но так поставлено дело не во всех колхозах. Руководители многих хозяйств, секретари первичных парторганизаций недостаточно уяснили новые задачи, новые требования, ослабили работу с животноводами, а за этим последовали и результаты — надои молока резко пошли вниз. На мартовском пленуме ЦК КП Грузии Душетский район в числе других был подвергнут критике. За два месяца валовой надой молока в колхозах района снизился по сравнению с тем же периодом прошлого года на 460 центнеров, а удои на одну корову — на 21 килограмм. Это в среднем по району, а в отдельных колхозах, например сел Гремисхеви, Лапанааントкари и других, надои молока сократились еще больше.

Труженики сельского хозяйства района, партийные организации по-деловому восприняли критику и прилагают все силы к тому, чтобы наверстать упущенное. На работу в животноводческие фермы партийные организации направили 50 коммунистов, 20 девушек-комсомолок пошли работать доярками. В марте райком партии, обсудив вопрос о причинах снижения надоев молока в колхозах сел Аргуни, Арагвиспири, Базалети, Млаше и Цихисдзири, наметил ряд конкретных мер по оказанию помощи этим колхозам.

Все это, конечно, дало положительные результаты. Животноводы улучшили уход за скотом и его содержание. К началу апреля недобор молока к плану сократился до 140 центнеров.

Но наряду с мероприятиями, проводимыми райкомом партии, исполкомом райсовета, правлениями колхозов и первичными партийными организациями с целью повышения продуктивности молочного скота, обращает на себя внимание совершенно недостаточная работа по изучению и внедрению в производство опыта передовых колхозов, лучших доярок. Передовой опыт — это могучая сила, ускоряющая решение любой задачи, слабо пропагандируется, слабо внедряется в работу животноводов.

Руководителям отстающих хозяйств, животноводам есть у кого учиться, есть с кого брать пример. В самом районе имеются передовые, крепкие колхозы, есть немало маяков, указывающих пути к увеличению производства молока, мяса и других продуктов животноводства. И если их опыт плохо изучается и перенимается, то тут прежде всего сказывается слабая организаторская работа партийных организаций, райкома партии.

Речь, разумеется, идет не о словах, не о призывах к овладению передовым опытом. Слов по этому поводу произносится немало и на собраниях и на совещаниях. Главное, чего не хватает, это конкретной, целеустремленной работы по внедрению передового опыта.

В колхозе села Млета работает доярка Нина Сетуридзе. Она не первый год получает высокие показатели по надою молока, награждена орденом Ленина. В минувшем году эта простая, скромная женщина получила от каждой из закрепленных за нею коров по 3.199 килограммов молока, а в этом году обязалась надоить 3.500 килограммов. Слово у нее не расходится с делом. В счет обязательства она за три месяца уже получила от каждой коровы 1.219 килограммов молока при плане 978.

У Н. Сетуридзе большой опыт, свои приемы работы. Как изучается этот опыт, как распространяется среди других доярок?

Мы побывали в колхозах, беседовали с председателями правлений, секретарями партийных организаций, доярками. К сожалению, среди них не нашлось ни одного человека, который имел бы конкретное представление об опыте лучшей доярки района.

— О Сетуридзе я читал в газете, — заявил председатель колхоза села Араниси Г. Тетруашвили. Этим его знакомство с передовой дояркой и ограничилось. Председателю колхоза не пришла в голову мысль пригласить млетскую доярку на несколько дней в свой колхоз с тем, чтобы она ознакомила аранисских женщин со своим методом ухода за животными, передала свой опыт. У председателя колхоза была и другая возможность — послать на ферму млетской артели лучшую из доярок своей фермы для изучения опыта Сетуридзе.

На ферме этого колхоза не удалось обнаружить ни одной брошюры, ни одного плаката по животноводству, не говоря уже о брошюре с описанием опыта какой-либо передовой доярки.

Трудиться высокопроизводительно, как Нина Сетуридзе, как Мария Алудаури из колхоза села Магароскари, Варя Циклаури из колхоза села Макарта, могут многие. Никаких «секретов», недоступных другим дояркам, в их работе нет. И надо сказать, что многие стараются добиться лучших показателей по надоям молока. Но одного старания бывает недостаточно, надо еще и умение, для приобретения которого необходима помощь. Тут широкое поле деятельности открывается перед партийными организациями.

Передовики есть в любом колхозе. Есть они и на животноводческой ферме колхоза села Сашабуро. Доярка М. Молодини в прошлом году получила от каждой коровы 2.244 килограмма молока, а за три месяца текущего года уже надоила по 493 килограмма. Средний же надой на корову по колхозу за три месяца составил 308 килограммов. В колхозе 76 коров. Из сопоставления приведенных выше цифр видно, какое количество молока может дополнительно получить хозяйство, если опыт М. Молодини сделать достоянием всех доярок.

Что же делается в колхозе в этом направлении? Мы обратились к секретарю партийной организации О. Хиспехишвили с просьбой назвать имена лучших доярок колхоза. Подумав, секретарь обратился с тем же вопросом к заведующему фермой З. Цкиманаури. Но и для непосредственного руководителя доярок эта задача оказалась трудной. Тогда к ее решению привлекли бухгалтера. Из ящика письменного стола была извлечена папка с бумагами, и три человека, склонившись над столом, начали искать по бумажкам, кто в колхозе лучшие доярки. Та же картина повторилась, когда мы попросили назвать имена отстающих доярок.

Колхоз справляется с заданием по производству молока, и правление артели, коммунисты довольствуются этим. Партийная организация не ставит вопрос о лучшем использовании имеющихся резервов для увеличения производства молока и других продуктов животноводства.

Конечно, не везде наблюдается такое равнодушное отношение к изучению и внедрению в производство опыта передовиков. В колхозе села Чопорти, например, работе с людьми уделяется большое внимание. На молочно-товарной ферме мы зашли в красный уголок — маленькую, заботливо оборудованную комнату. Агитатор — ветфельдшер Н. Гелиашвили только что закончила беседу с доярками. Сообща они прочитали и обсудили напечатанную в газете «Ахалгазрда комунисти» статью об опыте передовой доярки колхоза села Магароскари Марии Алудаури. На стене вывешены свежий номер (четвертый) стенной газеты, листы с показателями доярок по надоям молока, плакаты. В углу — радиоприемник, несколько брошюр по животноводству. В прошлом году председатель колхоза Н. Циклаури приобрел плакат на грузинском языке об опыте доярки из Мцхетского района Додо Китуашвили, выпущенный издательством ЦК КП Грузии.

— Плохо, — говорит т. Циклаури, — что такие плакаты выпускаются редко и в недостаточном количестве.

С этим нельзя не согласиться.

За последнее время райком партии стал больше уделять внимания вопросам изучения и распространения опыта передовиков. Кроме лекций и бесед на эти темы, намечено в ближайшие дни организовать деловые встречи Нины Сетуридзе с доярками колхозов сел Базалети, Млаше и Мчадиджвари с целью обмена опытом. Некоторые секретари первичных партийных организаций оказывают помощь молодым, отстающим дояркам путем прикрепления к ним более опытных, имеющих высокие показатели по надоям молока.

В таком большом деле, как изучение и распространение передового опыта, нельзя полагаться на самотек. Чтобы передовые методы труда стали достоянием широких масс, следует хорошо поработать с людьми. А это, как известно, первейшая обязанность партийных организаций.

«Надо, товарищи руководители, — говорил Н. С. Хрущев на совещании передовиков сельского хозяйства в Свердловске, — от общих хвалебных слов в адрес передовиков и новаторов производства переходить к живой организаторской работе по внедрению лучшего опыта во все хозяйства, на примере передовых подтягивать отстающие колхозы и совхозы. Главное теперь в организаторской работе, в работе с людьми».

П. ШУРОВ.

Решения январского Пленума ЦК КПСС — боевая программа действия

С пленума правления Союза журналистов Грузии

Выполнение исторических решений январского Пленума ЦК КПСС имеет огромное значение в успешном строительстве коммунизма в нашей стране.

В практическом осуществлении мероприятий, намеченных январским Пленумом ЦК нашей партии, видную роль призвана сыграть печать. Этой важной теме и был посвящен третий пленум правления Союза журналистов Грузии, который состоялся 20 апреля в Концертном зале Руставели.

С докладом «Решения январского Пленума ЦК КПСС и задачи журналистов республики» выступил председатель правления Союза журналистов Грузии, редактор газеты «Заря Востока», тов. **И. Чхиквишвили.**

Докладчик подробно охарактеризовал организаторскую и творческую работу, которую развернули после январского Пленума ЦК КПСС республиканская печать, радио и телевидение. Он привел многочисленные факты, говорящие о том, как печать поднимает актуальные вопросы колхозного и совхозного производства.

Тов. Чхиквишвили отметил также серьезные недостатки, которые имеются в работе республиканской печати. Мало публикуется обстоятельных корреспонденций, критических материалов, недостаточно привлекаются к работе в газетах рабселькоры, лучшие люди колхозной деревни.

Насущные вопросы журналистики затронул в своем выступлении редактор газеты «Соплис цховроба» тов. **М. Давиташвили.**

Редактор газеты «Советакан Врастан» тов. **А. Блрцян** рассказал о массово-организаторской работе редакции.

Печать обязана вести борьбу с таким злом, как тунеядство, нерадивое отношение к труду, частнособственническая психология. На этих вопросах акцентировали свои выступления редактор газеты «Батумский рабочий» тов. **В. Марганидзе,** редактор газеты «Колмеурнис хма» (Телавский район) тов. **Ш. Ростомашвили.**

О чистоте грузинского языка, ошибках и неточностях, допускаемых в печати, говорил писатель **А. Бегашвили.**

Председатель бюро Юго-Осетинского отделения Союза журналистов Грузии, редактор газеты «Советон Иристон» тов. **А. Кумаритов** и заместитель председателя правления Абхазского отделения Союза журналистов Грузии, редактор газеты «Сабчота Абхазети» тов. **Х. Ахалая** рассказали о перестройке массовой работы в коллективах редакций газет.

Заместитель министра культуры Грузинской ССР тов. **Г. Попхадзе** и заместитель министра сельского хозяйства Грузинской ССР тов. **К. Капанадзе** говорили о стремлении тружеников села успешно осуществить решения январского Пленума ЦК КПСС и роли журналистов в этом деле.

На пленуме с речью выступил секретарь ЦК КП Грузии **Г. Н. Джибладзе.**

Он говорил об актуальных задачах печати и журналистов республики, разрешение которых поможет нашему сельскому хозяйству успешно претворить в жизнь исторические решения январского Пленума ЦК КПСС, указания товарища Н. С. Хрущева, сделанные на совещании передовиков сельского хозяйства республик Закавказья и других зональных совещаниях.

По обсужденному вопросу пленум принял постановление.

Пленум решил созвать второй съезд журналистов Грузии во второй половине декабря 1961 года.

С огромным воодушевлением участники пленума приняли приветственное письмо народам Африки и Кубы, самоотверженно борющимся за свою свободу и независимость.

Дружными аплодисментами встретили участники пленума предложение послать приветствие первому космонавту, Герою Советского Союза Ю. А. Гагарину.

(ГрузТАГ).

376 дней на дрейфующей льдине

ВОЗВРАЩЕНИЕ ПОЛЯРНИКОВ «СП-8»

ЛЕНИНГРАД. (ТАСС). На самолете полярной авиации прибыли с Диксона в Ленинград участники дрейфующей молодежно-комсомольской станции «Северный полюс-8».

Начальник «СП-8» научный сотрудник Арктического и антарктического института Н. И. Блинов рассказал корреспонденту ТАСС:

— В апреле прошлого года мы были высажены на дрейфующую льдину в центральном полярном бассейне для продолжения научных исследований, которые до нас осуществляли полярники первого состава «СП-8».

Наш дрейф продолжался 376 дней. Он начался к северу от острова Врангеля и закончился к северу от мыса Барроу. Льдина проделала сложный, извилистый путь, превышающий две с половиной тысячи километров. За это время выполнен обширный комплекс океанографических, гидрометеорологических, аэрологических и геофизических наблюдений. Данные, полученные после обработки материалов, позволят лучше познать природу суровой Арктики, тем более, что наша станция дрейфовала в районах, ранее не посещавшихся исследователями.

Льдина, на которой дрейфовали полярники, оказалась очень прочной. Она выдерживала подвижки окружающих льдов, сопровождавшиеся торошением. Морозы в отдельные дни достигали 47 градусов по Цельсию, а скорость ветра — до 22 метров в секунду.

Свой путь наша смена полярников закончила в двух тысячах километров от ближайшей береговой советской полярной станции. Несмотря на такое большое расстояние, мы не чувствовали себя оторванными от Родины. Самолеты доставляли нам свежую почту, кинофильмы. Дружеские письма советских людей помогали нам переносить трудности зимовки.

НА ЦЕЛИНУ!

Радостные, сияющие лица. Последние рукопожатия, поцелуи. Сотни людей пришли вчера на Тбилисский вокзал, чтобы проводить на далекие целинные земли Казахстана грузинских юношей и девушек.

До отхода поезда остаются считанные минуты. Начальник поезда — инженер треста Закметаллургстрой Вахтанг Васильевич Цхададзе дает последнее интервью:

— Наш специализированный строительный поезд едет в Кокчетавскую область Казахской ССР для строительства крупного элеватора. Сейчас на целинных землях Казахстана зеленеют первые всходы богатого урожая, и мы должны успеть вовремя подготовить большое зернохранилище. В нашу делегацию входят 200 квалифицированных, опытных рабочих. Это — арматурщики и бетонщики, каменщики и штукатуры, слесари и плотники.

Раздается протяжный гудок. Сотни рук машут отъезжающим на прощание. Медленно набирая скорость, поезд уходит на восток. Счастливого пути, друзья! Желаем успехов!

МЕЖДУНАРОДНАЯ ЖИЗНЬ

РАЗГРОМ ИНТЕРВЕНТОВ НА КУБЕ

Факты разоблачают

НЬЮ-ЙОРК, 18 апреля. Корреспондент ТАСС В. Богачев передает: Когда на вчерашнем заседании Политического комитета делегат США Стивенсон голословно отрицал факты американской интервенции на Кубе, один иностранный журналист иронически заметил: «После всего сказанного я буду очень удивлен, если американское правительство не возбудит судебного дела против ведущих нью-йоркских газет по обвинению в клевете на Соединенные Штаты». Фактически сейчас американские дипломаты с напускным негодованием пытаются опровергнуть как «коммунистическую пропаганду» факты, ежедневно публикуемые американскими газетами, которые трудно заподозрить в сочувствии к кубинскому народу.

Через несколько часов после лицемерного выступления Стивенсона в Организации Объединенных Наций, заявившего, что американская территория не использовалась для вторжения на Кубу, «Нью-Йорк таймс» опубликовала сообщение своего корреспондента Тэда Шульца из Майами, который прямо говорит, что интервенты вторглись на Кубу с военных баз в Гватемале и Луизиане (США).

Корреспондент «Нью-Йорк геральд трибюн» задал организаторам вторжения на Кубу вопрос: Как можно удерживать плацдармы на территории Кубы и обеспечить их снабжение? «Это вопрос для правительства Кеннеди», — ответил ему представитель контрреволюционной эмиграции.

Окружной прокурор в Майами наотрез отказался ответить на вопрос корреспондента агентства ЮПИ, является ли вербовка наемников на территории США «нарушением американских законов о нейтралитете».

Коммюнике кубинского правительства

ГАВАНА, 20 апреля. (ТАСС). Радио Гаваны только что передало подписанное Фиделем Кастро коммюнике кубинского правительства, в котором сообщается о полном разгроме сил контрреволюции, вторгшихся на Кубу.

СВЯЗЬ ПОТЕРЯНА

НЬЮ-ЙОРК, 20 апреля. (ТАСС). Как сообщает корреспондент агентства ЮПИ из Майами, вчера в 3 часа 30 минут дня по местному времени наемники, вторгшиеся на Кубу, потеряли связь со своей «штаб-квартирой», находящейся за пределами этой страны.

Исторические документы

ГАВАНА, 19 апреля. (ТАСС). Как только здесь были получены первые сообщения о решительном требовании Советского правительства немедленно прекратить вооруженную агрессию против Кубы и о выраженной Советским Союзом готовности оказать героической Кубе необходимую поддержку, кубинские радиостанции, немедленно оповестили об этом всю страну. По мере того как телеграф передавал тексты заявления правительства СССР и послания Н. С. Хрущева президенту США Кеннеди, они сразу же доводились до сведения народа. И когда, наконец, эти исторические документы были получены здесь полностью, они на протяжении всего дня многократно передавались по кубинскому радио.

«Не только наш народ, но и народы всей Латинской Америки, всего мира от всего сердца аплодируют сейчас каждому слову заявления правительства СССР и послания Никиты Хрущева Кеннеди», — подчеркнула радиогазета «Венсеремос».

«Эти документы, — заявила она, — войдут в историю Латинской Америки как символ братства и любви к миру. Они открывают новую перспективу борьбы всех наших народов. Это — социализм в действии. Выступление Советского Союза и послание дорогого и уважаемого советского премьер-министра Хрущева — это могучая поддержка Кубы в ее борьбе против наглой агрессии американских империалистов».

Заявление правительства СССР и послание Хрущева, отметила далее радиогазета, подтверждают еще раз твердую и непреклонную позицию Советского Союза в отношении стран, борющихся за свою свободу и независимость, против империалистических агрессоров.

Слово Москвы — это еще одно свидетельство решимости Советского Союза защищать мир всеми возможными средствами.

Редакционная статья радиогазеты «Венсеремос» заканчивается словами:

Все для победы! Да здравствуют вооруженные революционные силы! Да здравствует солидарность великого Советского Союза! Да здравствуют мир, независимость народов и социализм! Да здравствует Никита! Да здравствует Фидель! Родина или смерть! Мы победим!

Сбит американский летчик

ГАВАНА, 19 апреля. Корреспондент ТАСС Н. Чигирь передает: Прямое участие США в вооруженной агрессии против Кубы было подтверждено сегодня утром, когда над территорией Кубы был сбит военный американский самолет, пилотировавшийся американским летчиком, говорится в переданном сегодня утром официальном сообщении кубинского революционного правительства. Самолет был сбит кубинскими вооруженными силами, когда он бомбардировал гражданское население и пехотные части кубинской революционной армии в районе сахарного завода «Австралия» на полуострове Сапата.

В сообщении приводятся подробные данные о всех документах, найденных на сбитом самолете и у погибшего американского летчика, неопровержимо свидетельствующие о непосредственном участии США в интервенции против Кубы.

Этот американский самолет — один из четырех вражеских самолетов, сбитых вооруженными силами Кубы сегодня утром. Всего с начала вооруженной интервенции сбито 9 вражеских самолетов. В сообщении правительства говорится, что полная ликвидация наемных войск, высадившихся на полуострове Сапата, — вопрос нескольких часов.

Первая книга о Ленине.
Фотоэтюд Д. Петряева.
Фото на конкурс.

Вашингтон нервничает

ВАШИНГТОН, 19 апреля. Корреспондент ТАСС М. Сагателян передает:

Послание Н. С. Хрущева президенту Кеннеди с настоятельным призывом положить конец агрессии против Кубы вызвало явное замешательство в американской столице.

Чувствуется, что, развязывая агрессию против Кубы, здесь явно просчитались в оценке позиции СССР.

Как сообщил корреспондентам секретарь Белого дома по вопросам печати П. Сэлинджер, текст послания Н. С. Хрущева был доложен президенту рано утром 18 апреля. С тех пор в Белом доме идут непрерывные совещания.

«Боюсь, что мы слишком увлеклись и поставили на карту больше, чем следовало, — сказал мне один известный вашингтонский обозреватель.— Похоже, что весь мир не только не понял нашего шага, но и не одобряет его».

Действительно, даже те скудные и тщательно отфильтрованные сообщения о реакции мирового общественного мнения на развязанную США агрессию против Кубы, которые можно прочесть на телетайпах американских телеграфных агентств (газеты сейчас явно не поспевают за ходом событий), показывают, что весь мир осуждает провокационные действия американских империалистов. В Латинской Америке толпы демонстрантов бьют стекла в зданиях американских посольств. Волна возмущения прокатилась по Азии, Африке, не говоря уже о Западной Европе.

Вчера на пресс-конференции представитель госдепартамента Уайт пытался преуменьшить размах и значение этих протестов против опасных для всеобщего мира провокаций США. Однако даже американские корреспонденты встретили кривыми усмешками заверения Уайта, что в Латинской Америке в основном все спокойно и что демонстрации протеста в латиноамериканских странах не имеют представительного характера, поскольку-де, мол, в каждом случае демонстранты разбивали не больше двух окон в зданиях различных американских учреждений.

В то же время разгулявшиеся мракобесы из конгресса США делают истерические заявления, в которых призывают правительство «быть твердым и не уступать русским» и поскорее оказать контрреволюционным бандам прямую военную поддержку. Особенно отличается сенатор-республиканец от штата Нью-Йорк Китинг, который заявил, что Соединенные Штаты должны немедленно организовать военно-морскую блокаду Кубы. В таком же агрессивном интервенционистском духе продолжают со вчерашнего дня высказываться сенаторы Смазерс и Морзе.

ТРУДЯЩИЕСЯ ФРАНЦИИ БОРЮТСЯ

МОЩНАЯ ДЕМОНСТРАЦИЯ В ПАРИЖЕ

ПАРИЖ, 19 апреля. (ТАСС). Париж давно не видел такой мощной демонстрации, которая около двух часов продолжалась сегодня в его центре. Несколько десятков тысяч работников государственных учреждений и предприятий вышли на улицы города, чтобы потребовать от правительства улучшения своего материального положения. Длинной и широкой лентой колонна демонстрантов протянулась от здания театра «Гранд опера» до здания министерства финансов.

Над головами демонстрантов, среди которых служащие, железнодорожники, рабочие в синих спецовках, научные работники, учителя, медицинские работники в белых халатах и почтальоны, — плакаты с лозунгами: «Увеличьте заработную плату!», «Господин министр финансов, сдержите свои обещания!», «Пенсионеры хотят жить!».

«Повысьте зарплату!» — дружно скандировали тысячи голосов. Демонстрация проходила под знаком единства действий различных профсоюзных организаций. На большинстве плакатов с требованиями можно было прочитать в одном ряду названия профсоюзных организаций Всеобщей конфедерации труда, Французской конфедерации христианских трудящихся и «Форс увриер».

Многие парижане с балконов, из окон и даже с крыш домов тепло приветствовали участников демонстрации, во время которой было парализовано движение транспорта в центре города. Над головами демонстрантов непрерывно кружил полицейский вертолет. Парижские улицы до сих пор усеяны листовками, напоминающими о требованиях трудящихся.

На снимке: Фидель Кастро среди солдат революционной армии. Фото В. Володкина.

На заседании Политического комитета ООН

НЬЮ-ЙОРК, 20 апреля. (ТАСС). В Политическом комитете подходит к концу обсуждение жалобы революционного правительства Кубы на агрессивные действия США против Республики Кубы, представляющие угрозу международному миру и безопасности. На рассмотрение комитета представлено четыре проекта резолюции: Румынии, Советского Союза, Мексики и совместный проект семи латиноамериканских стран (Аргентины, Чили, Колумбии, Гондураса, Панамы, Уругвая и Венесуэлы). Лишь проекты резолюций, внесенных делегациями Румынии и Советского Союза, дают правильную оценку агрессивной политике Соединенных Штатов и предлагают конкретные эффективные меры по прекращению вооруженной интервенции на Кубе.

На дневном заседании 19 апреля в дискуссии приняли участие делегации восьми государств: Индии, Уругвая, Непала, Колумбии, Чили, Украинской ССР, Бирмы и Канады. Представители стран Латинской Америки и Канады, связанных с Соединенными Штатами различными договорами, взяли под защиту агрессию против Кубы. Они безуспешно пытались доказать, что ООН и, в частности, Политический комитет якобы не правомочны обсуждать вопрос о «конфликте» между двумя государствами Западного полушария и что жалоба Кубы должна быть передана на рассмотрение региональной организации американских государств, в которой, как известно, верховодит правительство США. Но эта уже не новая концепция практически не нашла поддержки в комитете.

Напротив, делегаты азиатских стран и Украинской ССР недвусмысленно заявили, что речь идет о судьбе малого государства — члена Организации Объединенных Наций, и она должна его защитить от посягательств извне на суверенитет и территориальную целостность. Они также возвысили свой благородный голос в защиту свободы и независимости Кубы.

В конце дневного заседания многие присутствовавшие в зале обратили внимание на необычное оживление, возникшее у стола американской делегации. С галерей для прессы было отчетливо видно, как глава американской делегации склонился над небольшим листком, который ему принесли, и как по мере чтения у него вытягивалось лицо. Впоследствии стало известно, что это было сообщение американского информационного агентства Юнайтед Пресс Интернейшнл о провале вооруженной интервенции, развязанной несколько дней назад против революционной Кубы.

У разбитого корыта, или неудавшаяся провокация

ВАШИНГТОН, 20 апреля. Корреспондент ТАСС М. Сагателян передает: В 10 час. 45 мин. утра по местному времени 19 апреля агентство Ассошиэйтед Пресс передало короткое сообщение «для сведения редакторов газет», в котором говорилось, что ровно через час у здания посольства СССР в Вашингтоне состоится демонстрация протеста против поддержки Советским Союзом кубинского народа.

Редакции вашингтонских газет, радио и телевизионных станций сразу же направили своих корреспондентов для освещения этого «события».

Подошло обещанное время, но демонстранты, которых с нетерпением ожидало около 30 американских корреспондентов, не появились. Наконец, в 12.20 неподалеку от советского посольства появился один молодой человек, который нес на плече семь антисоветских плакатов. Он рассказал жадно накинувшимся на него репортерам, что его зовут Йожеф Похш, и сообщил, что он является так называемым «борцом за свободу Венгрии».

— А где же демонстрация?—спросили его корреспонденты. Похш ответил, что он ждет еще четырех своих товарищей. «Больше пока никто не обещал прийти»,— добавил «борец за свободу». Прошел час, однако никто из обещанных демонстрантов не появился. Растерянный пикетчик начал давать индивидуальное интервью каждому из собравшихся репортеров. В довершение всего прохожие обвинили этого «борца свободы» в том, что он является «коммунистическим агентом», и даже не дали ему возможности объясниться.

Так закончилась эта попытка реакционеров продемонстрировать «возмущение американского народа». Ни один американец не пожелал принять участия в этой провокационной демонстрации.

КЕННЕДИ ИЗМЕНИЛ СВОИ ПЛАНЫ

НЬЮ-ЙОРК, 20 апреля. (ТАСС). Агентство Юнайтед Пресс Интернейшнл передает из Вашингтона:

Как сообщили сегодня в Белом доме, президент Кеннеди отказался от плана провести конец этой недели на корабле атлантического флота США у северо-восточного побережья Флориды. Вместо этого он останется в столице и проведет ряд совещаний.

Физкультура и спорт

Первенство СССР по футболу

После трех туров

Выиграв вчера у команды «Даугава» (Рига) со счетом 2:1, динамовцы Тбилиси вписали в турнирную таблицу еще два очка. Тбилисское «Динамо» стало, таким образом, не только лидером, но и оказалось единственной командой в первой подгруппе, не потерявшей ни одного очка. Значит ли это, однако, что команда играет хорошо и можно бить в литавры. Конечно, нет.

Вчерашний матч с «Даугавой» еще раз отчетливо выявил все положительные и отрицательные стороны динамовского коллектива. Так, можно с уверенностью сказать, что заметно улучшилась в этом году игра защитной линии тбилисского «Динамо». В хорошей форме находится Хочолава. С переходом Чохели в центр намного труднее стало пробиваться к воротам динамовцев. К тому же он всегда успевает в трудные моменты прийти на помощь к молодому Хурцилава, который растет от матча к матчу.

В линии нападения сказывается отсутствие Баркая. Плохо поддерживаемые полузащитниками, нападающие никак не могут наладить взаимодействие, не демонстрируют той слаженной и красивой игры, которую мы видели в конце прошлого года. Из общего ансамбля выпадают Мелашвили и Яманидзе, далекие еще от своей лучшей спортивной формы.

В общем игра тбилисского «Динамо» не производит пока благоприятного впечатления. Не случайно, когда окончился матч, тренеры «Динамо» проставили игрокам команды три двойки, четыре тройки и четыре четверки. Ни одного «отлично»!

Впереди у команды ответственные матчи с ростовским СКА и торпедовцами Москвы. Хочется верить, что динамовцы используют оставшееся время для ликвидации «белых пятен». Это очень важно, ведь в систему розыгрыша чемпионата СССР нынешнего года внесена существенная поправка: в финальную группу команды входят со всей суммой набранных очков в предварительных играх. Очки, потерянные на старте первенства, могут значительно повлиять на окончательное место команды в таблице состязаний.

Мячи забили вчера: у тбилисцев — Месхи и Калоев, у рижан — Кливидзе.

Сейчас у динамовцев Тбилиси шесть очков после трех туров.

* * *

Вчера еще в девяти городах нашей страны проходили матчи третьего тура первенства СССР.

В Ереване местные спартаковцы потерпели поражение от динамовцев Москвы — 2:4.

В Ташкенте команда «Пахтакор» выиграла у футболистов ЦСКА — 3:2.

В Алма-Ате спортсмены общества «Кайрат» проиграли спартаковцам Москвы — 1:5.

В Кишиневе матч между командами местной «Молдовы» и таллинского «Калева» закончился вничью — 1:1.

В Киеве проходила игра между командами ленинградского «Зенита» и минской «Беларуси». Со счетом 3:1 победили ленинградцы.

В Ростове команда СКА встретилась с ленинградским «Адмиралтейцем» и добилась победы — 2:0.

В Баку команда «Нефтяник» выиграла у спартаковцев Вильнюса — 1:0.

В Сталино встреча между местной командой «Шахтер» и московским «Локомотивом» закончилась вничью — 2:2.

В Воронеже футболисты местной команды «Труд» встретились с московскими автозаводцами. Победили москвичи — 1:0.

Редактор
И. ЧХИКВИШВИЛИ.

Театры

СЕГОДНЯ

Театр оперы и балета имени З. Палиашвили — «Лебединое озеро» (в 7 час. 30 мин. веч., 10-й спек. 1-го аб.); **театр имени Ш. Руставели — «Огни Картли»** (в 7 час. 30 мин. веч.); **театр имени К. Марджанишвили — «Два цвета»** (в 7 час. 30 мин. веч.); **театр имени А. Грибоедова — «Счастливый неудачник»** (в 7 час. 30 мин. веч., 7-й спек. 12-го аб.); **театр музкомедии имени В. Абашидзе — «Две девушки»** (в 7 час. 30 мин. веч.); **грузинский ТЮЗ — «Мальчики из Икалто»** (в 10 час. утра, аб. № 8, и в 7 час. веч., аб. № 30); **русский ТЮЗ — «Сказка о сказках»** (в 10 час. утра и в 1 час дня); **Грузгосфилармония, Концертный зал имени Руставели — концерт Э. Давлианидзе** (в 8 час. веч.).

Телевидение

ПРОГРАММА ПЕРЕДАЧ НА 22 АПРЕЛЯ

17.00 — вечер, посвященный 91-й годовщине со дня рождения Владимира Ильича Ленина. (Трансляция из Тбилисского государственного театра оперы и балета им. З. Палиашвили). После трансляции — художественный фильм «Сережа».

Кино

СЕГОДНЯ НА ЭКРАНАХ

В кинотеатрах: имени Руставели, «Амирани», «Тбилиси», «Сакартвело» (Красный зал), «Казбеги», «Газапхули» — «Генерал Делла Ровере»; «Октябрь» — «Восьмая дверь»; «Спартак» — «Ленин в 1918 году»; «Исани» — «Коммунист»; «Комсомолец», в Доме офицеров — «Рассказы о Ленине»; в клубе имени Плеханова — «Семья Ульяновых»; в клубе имени И. Чавчавадзе (в зимн. театре) — «Скандал из-за Баси»; «Колхида», в саду Коммунаров — «Маленький мальчик потерян»; имени 26 комиссаров (первый зал) — «Леон Гаррос ищет друга»; имени 26 комиссаров (второй зал) — фестиваль грузинских фильмов; «Сакартвело» (Зеленый зал) — «Нормандия—Неман»; в клубе имени И. Чавчавадзе (в летн. театре) — «В дни Октября»; в Доме культуры имени Горького — «Маленькие драмы»; в клубе имени Дзержинского — «Лурджа Магданы»; «Колхозник» — «Вихри враждебные»; «Дидубе», в саду Театрального общества — «Дом с мезонином»; в парке имени Кирова — «Мир аплодирует» и мультфильм «Цуна и Цруцуна»; в Доме культуры местной промышленности — «Сильнее урагана»; «Танамгзаври» — «Правда»; в клубе милиции — «Роман и Франческа».

С. Н., М. Н. Максимовы, Н. Н. Максимова-Джанани, А. И. Джанани с семьями извещают о смерти матери, тещи и бабушки
Татьяны Васильевны Максимовой.
Гр. паних. 21 апреля, в 8 час. веч., на кв. — ул. Хоштария, 28. Вынос 22 апреля, в 4 часа дня.

Н. Н., Л. Н., Ш. Н., Т. Н., Н. Н. Джулабашвили, С. Д. Мдивани, Э. Л. Джулабашвили, Н. М. Геловани, Г. П. Мхеидзе, Б. А. Чубинидзе, Д. Б. Чубинидзе извещают о смерти жены, матери, бабушки и прабабушки
Елены Григорьевны Джулабашвили.
Гр. паних. 21 и 22 апреля, в 7 час. веч., в гор. Гори (ул. Шаумяна, 2). Вынос 23 апреля, в 4 часа дня.

В. И., К. И. Гвелесиани, Н. И. Карцивадзе, М. И. Тикарадзе, Т. И. и А. Г. Сабахтарашвили, В. А. Гвелесиани с семьями извещают о смерти матери, свекрови, тещи и бабушки
Ефимии Иосифовны Гвелесиани.
Гр. паних. 21 и 22 апреля, в 8 час. веч., на кв. — ул. Ниношвили, 28. Вынос 23 апреля, в 3 часа дня.

АДРЕС РЕДАКЦИИ: Тбилиси, пр. Руставели, 42. ТЕЛЕФОНЫ: заместители редактора — 3-18-04, 3-18-07, ответственный секретарь — 3-17-06, приемная — 3-11-24. ОТДЕЛЫ: партийной жизни — 3-14-82, пропаганды, марксистско-ленинской теории — 3-11-22, литературы и искусства — 3-63-28, науки, вузов и школ — 3-30-61, промышленности, транспорта и товарооборота — 3-22-82, сельского хозяйства — 3-19-49, республиканской информации — 3-17-03, писем и массовой работы — 3-17-44, 3-12-83, иностранный — 3-11-22, иллюстрации — 3-16-27, кабинет рабселькора — 3-16-27. Прием объявлений — 3-18-02. ИЗДАТЕЛЬСТВО (ул. Ленина, 14): директор — 3-65-41, заместители директора — 3-22-63. Бухгалтерия — 3-51-81. Директор типографии — 3-24-80. Техническая часть — 3-46-42.

Типография Издательства ЦК КП Грузии «Заря Востока» имени А. Ф. Мясникова, Тбилиси, проспект Руставели, 42. УЭ 04831