СЕГОДНЯ ВЫБОРЫ НАРОДНЫХ СУДОВ

ВСЕ НА ВЫБОРЫ!

Пролетарии всех стран, соединяйтесь!

ЗАРЯ ВОСТОКА

Год издания 39-й

ОРГАН ЦЕНТРАЛЬНОГО КОМИТЕТА КОМПАРТИИ ГРУЗИИ И СОВЕТОВ ДЕПУТАТОВ ТРУДЯЩИХСЯ ГРУЗИНСКОЙ ССР

„ზარია ვოსტოკა" — საქართველოს კომკავშირის ცენტრალური კომიტეტის და საქართველოს სსრ მშრომელთა დეპუტატების საბჭოების ორგანო

№ 293 (11012) | Воскресенье, 18 декабря 1960 г. | Цена 20 коп.

ПОДЛИННО НАРОДНЫЙ

СЕГОДНЯ трудящиеся Советской Грузии выбирают народные суды. Это знаменательное событие в жизни республики проходит в дни, когда грузинский народ готовится к своему большому национальному празднику — 40-летию установления Советской власти и создания Коммунистической партии Грузии.

Вооруженные историческими решениями XXI съезда КПСС, все народы нашей великой социалистической Родины развернутым фронтом строят коммунизм. Воплощаются в жизнь величественные планы семилетки. Трудящиеся Грузии, опережая время, досрочно выполняют программу второго года семилетки, дают стране много сверхплановой продукции. В гору идет сельское хозяйство республики. Ширятся достижения науки и культуры. Множатся ряды участников замечательного народного движения за коммунистический труд — славных разведчиков будущего.

В этих замечательных фактах нашей действительности ярко проявляется великая жизненная сила советской социалистической демократии — подлинного всевластия народа.

День выборов всегда является у советских людей большим праздником. В этот день с особой силой проявляются великие преимущества нашего советского общества, социалистического строя, нерушимое единство советского народа, его беспредельная преданность родной Коммунистической партии.

Советский суд — мощное орудие социалистического государства, защищающее его интересы, интересы народа. Он стоит на страже социалистической законности, прав советских граждан, гарантированных Конституциями СССР и союзных республик.

Великий Ленин учил, что нам надо судить самим, что все граждане должны участвовать поголовно в суде и управлении страной. После XX съезда КПСС в нашей стране были осуществлены важные мероприятия, направленные на дальнейшее укрепление социалистической законности. XXI съезд КПСС поставил в порядок дня вопрос о постепенной передаче многих функций, ныне выполняемых государственными органами, в ведение общественных организаций.

«Разве, — говорил Н. С. Хрущев в своем докладе на XXI съезде КПСС, — советская общественность не может справиться с нарушителями социалистического правопорядка? Конечно, может... Дело идет к тому, чтобы функции обеспечения общественного порядка и безопасности наряду с такими государственными учреждениями, как милиция, суды, выполняли параллельно и общественные организации. У нас сейчас осуществляется этот процесс».

Выборы районных (городских) народных судов проводятся сегодня в соответствии с новым Законом о судоустройстве, принятым третьей сессией Верховного Совета Грузинской ССР пятого созыва. Народные судьи будут избираться на основе всеобщего, равного и прямого избирательного права при тайном голосовании сроком на пять лет. Увеличение срока полномочий позволит народным судьям лучше изучить район, в котором им придется работать, глубже разобраться в местных условиях, усилить пропаганду советских законов. Народные заседатели районных (городских) народных судов избираются на общих собраниях рабочих, служащих и крестьян по месту работы или жительства, военнослужащими — по воинским частям сроком на два года.

Советский суд — подлинно народный суд. Судьями в нашей стране избираются люди, имеющие не только формальное, но и моральное право судить других, преданные интересам своей Родины, пользующиеся доверием трудящихся. И советские люди с большой требовательностью и взыскательностью подходили к выдвижению кандидатов в народные судьи. В предвыборные дни народ выдвинул кандидатами тех, кто оправдал его доверие, кто на практике доказал, что он является верным слугой закона. В то же время вместо судей, не оправдавших высокое доверие избирателей, выдвинуты новые люди — молодые юристы, прошедшие хорошую школу в органах юстиции, в партийных и советских организациях.

Среди тех, кого трудящиеся нашей республики выдвинули кандидатами в народные судьи и за которых будут сегодня голосовать, — Автандил Доментьевич Сулава, названный работниками президиума Академии наук Грузинской ССР, участница Великой Отечественной войны Любовь Доментьевна Брелидзе, названная коллективом Тбилисской швейной фабрики имени Орджоникидзе. Батумские нефтепереработчики назвали своим кандидатом Бахтанга Никифоровича Леселидзе, а трудящиеся Сухуми — Нателу Георгиевну Цулукидзе.

Выдвигая этих и многих других людей на ответственный пост народного судьи, трудящиеся дали своим кандидатам наказ — быть образцом честного служения народу и великой Родине, точно и неуклонно соблюдать советские законы, служить примером моральной чистоты и безукоризненного поведения.

Празднично украшены сегодня избирательные участки. Тысячи советских людей рано утром придут сюда, чтобы отдать свои голоса за лучших кандидатов народа, выполнить свой гражданский долг.

Выборы народных судов в нашей республике выльются в яркую демонстрацию морально-политического единства советского народа. В народные суды избираются достойные люди, которые с честью будут выполнять свой долг, будут бдительно стоять на страже интересов социалистического государства.

Все на выборы!

Именем народа.

Рис. А. Канделаки.

460.700 ТОНН ТАДЖИКСКОГО ХЛОПКА

МОСКВА, 16. (ТАСС). Центральный Комитет КПСС и Совет Министров СССР в приветствии, направленном Центральному Комитету КП Таджикистана и Совету Министров Таджикской ССР, горячо поздравили всех трудящихся Таджикской ССР с достигнутыми успехами в сельском хозяйстве.

Хлопкоробы Таджикистана на протяжении многих лет получают самые высокие урожаи хлопка в стране и ежегодно успешно выполняют и перевыполняют планы продажи его государству. В текущем сезоне хозяйства республики уже продали государству 460,7 тысячи тонн хлопка-сырца.

В рапорте труженики сельского хозяйства Таджикской ССР сообщили, что колхозы и совхозы республики досрочно выполнили обязательства по продаже государству мяса, яиц, шерсти, каракуля, шелковичных коконов и перевыполнили план продажи молока при одновременном росте поголовья скота.

ЦК КПСС и Совет Министров СССР выражают уверенность в том, что труженики сельского хозяйства республики выполнят свои обязательства по сверхплановой продаже государству хлопка-сырца и добьются дальнейшего увеличения производства хлопка и других продуктов сельского хозяйства.

Добрые вести

Тбилисский завод «Электроавтомат» завершил выполнение плана второго года семилетки 13 декабря.

* * *

Коллектив Тбилисского мелькомбината № 1, успешно реализовав обязательство, принятое в соревновании в честь 40-летия установления Советской власти и создания Компартии Грузии, досрочно, 13 декабря, выполнил план 1960 года. Сверх годовой программы выработано на 1.962 тысячи рублей валовой и на 318 тысяч рублей товарной продукции.

ПО ПУТИ НЕЗАВИСИМОСТИ И СВОБОДЫ

Торжественное собрание в Колонном зале Дома Союзов

МОСКВА, 16. (ТАСС). Страны Латинской Америки празднуют в эти дни 150-летие начала борьбы за свою национальную независимость и свободу. Советские люди горячо поздравляют латиноамериканские народы со славным юбилеем и от всей души желают им новых успехов в священной борьбе против империалистов и колонизаторов.

Сегодня представители общественности столицы провели торжественное собрание, посвященное этому замечательному юбилею, в Колонном зале Дома Союзов.

На собрании с докладом, посвященным 150-летию борьбы латиноамериканских народов за свою свободу, выступил секретарь Президиума Верховного Совета СССР, вице-президент советской ассоциации дружбы и культурного сотрудничества со странами Латинской Америки М. П. Георгадзе.

С речами выступили дипломатические представители стран Латинской Америки, аккредитованные в СССР, и другие.

УКАЗ

Президиума Верховного Совета Грузинской ССР

О НАГРАЖДЕНИИ ПЕТРОСЯНА Л. С. И ЧАКВЕТАДЗЕ В. А. ПОЧЕТНОЙ ГРАМОТОЙ ПРЕЗИДИУМА ВЕРХОВНОГО СОВЕТА ГРУЗИНСКОЙ ССР

За долголетнюю и плодотворную работу на должности председателя исполкома районного Совета депутатов трудящихся наградить Почетной грамотой Президиума Верховного Совета Грузинской ССР:

1. **Петросяна** Льва Сергеевича — Октябрьский район г. Тбилиси;
2. **Чакветадзе** Валериана Антоновича — Цагерский район.

Председатель Президиума Верховного Совета Грузинской ССР Г. ДЗОЦЕНИДЗЕ.

Секретарь Президиума Верховного Совета Грузинской ССР З. ГЕЛДИАШВИЛИ.

г. Тбилиси.
16 декабря 1960 года.

Обмен телеграммами между Н. С. ХРУЩЕВЫМ и К. Дж. Холиоком

Председатель Совета Министров СССР Н. С. Хрущев направил премьер-министру Новой Зеландии Кейту Дж. Холиоку телеграмму по случаю вступления его на этот пост.

Н. С. Хрущев выразил надежду, что отношения между Советским Союзом и Новой Зеландией будут и дальше развиваться в интересах народов Советского Союза и Новой Зеландии, на благо укрепления всеобщего мира.

В ответной телеграмме К. Дж. Холиок поблагодарил Н. С. Хрущева за поздравления и разделил надежду, что отношения между двумя странами будут развиваться на благо мира во всем мире.

ПОСЛЕДНИЕ ИЗВЕСТИЯ

Хайле Селассие прибыл в Аддис-Абебу

НЬЮ-ЙОРК, 17 декабря. (ТАСС). По сообщению агентства Ассошиэйтед Пресс из Вашингтона, посольство Эфиопии объявило сегодня, что попытка государственного переворота против императора Хайле Селассие провалилась. В Аддис-Абебе восстановлен порядок и спокойствие.

ПАРИЖ, 17 декабря. (ТАСС). Как передает корреспондент агентства Франс Пресс из Джибути (Французское Сомали), радиостанция «Голос Эфиопии» сообщила, что император Хайле Селассие I прибыл сегодня в Аддис-Абебу.

„СТРОГО ВЫПОЛНЯТЬ ЖЕНЕВСКИЕ СОГЛАШЕНИЯ"

ЛОНДОН, 17 декабря. (ТАСС). Президент-исполнитель Всемирного Совета Мира профессор Джон Бернал опубликовал заявление, осуждающее вопиющее вмешательство США в дела Лаоса.

В заявлении указывается, что Соединенные Штаты доставляют тяжелое оружие войскам мятежников, а таиландские власти препятствуют передаче поставок законно созданному правительству. В то же время существует угроза вмешательства со стороны СЕАТО.

«Все это, — говорится в заявлении, — находится в прямом противоречии с женевскими соглашениями 1954 года, в которых была достигнута договоренность о нейтралитете Лаоса и говорилось, что не должно иметь место вмешательство извне во внутренние дела этой страны».

Заявляя о своем решительном осуждении этой попытки вовлечь Лаос в холодную войну, Всемирный Совет Мира «призывает принять срочные меры, чтобы добиться выполнения женевских соглашений 1954 года. Все, кто хочет отвести серьезную угрозу миру в Юго-Восточной Азии и на всем земном шаре, будут приветствовать переговоры в ближайшее время, как это предложил г-н Неру, между Англией и Советским Союзом, представители которых были сопредседателями женевского совещания 1954 года и которые несут основную ответственность за обеспечение строгого выполнения его решений».

БОИ ВО ВЬЕНТЬЯНЕ

ХАНОЙ, 17 декабря. (ТАСС). По полученным здесь сообщениям, войска, обороняющие Вьентьян, продолжают удерживать свои позиции в западной и северной частях города. Радиостанция «Голос Патет-Лао» сообщила, что за минувшие три дня боев во Вьентьяне убито и ранено 20 американских солдат и офицеров, взято в плен большое число таиландских и филиппинских офицеров и солдат.

КАИР, 17 декабря. (ТАСС). Во Вьентьяне продолжаются бои. Защитники города упорно отстаивают каждый дом, каждую улицу столицы.

Пользуясь тем, что радио- и телеграфная связь с Вьентьяном прервана, буржуазные агентства распространяют слухи о падении Вьентьяна. Однако город сражается. Северная и восточная части его, а также аэродром находятся в руках войск капитана Конг Ле, которые успешно отбивают все атаки мятежников.

Положение в Непале

ЛОНДОН, 17 декабря. (ТАСС). Как передает агентство Рейтер из Катманду, король Непала Махендра сегодня запретил всякие публичные собрания и распространение политической пропаганды.

НЬЮ-ЙОРК, 17 декабря. (ТАСС). Корреспондент агентства Ассошиэйтед Пресс передает из Катманду:

16 декабря в столице Непала Катманду не вышли, за исключением одной, все ежедневные газеты в знак протеста против действий короля Махендра, сместившего правительство Коирала и арестовавшего члена ЦК Коммунистической партии Непала от долины Катманду Пуспа Лала и лидера правой партии «Горкха паришад парти» Бхарата Шамшера.

ПАРИЖ, 17 декабря. (ТАСС). По сообщению корреспондента агентства Франс Пресс из Катманду, сегодня в столице Непала Катманду введен комендантский час.

Прибытие в Москву мэра города Гавана

МОСКВА, 16. (ТАСС). Сегодня в Москву по приглашению председателя исполкома Московского Совета депутатов трудящихся Н. И. Бобровникова прибыли мэр города Гавана Хосе Льянос Гобель и сопровождающие его лица.

200 тонн цитрусов вместо 140 тонн по плану обязались собрать и сдать государству в нынешнем году колхозники села Хелвачаури Батумского района.

На снимке: в свободное от занятий время цитрусоводам помогают ученицы 8 класса хелвачаурской средней школы Циала Варшаломидзе (на переднем плане) и Циала Путкарадзе, собирающие в день по 300 килограммов плодов вместо 150 килограммов по норме.

Фото И. Давиташвили. (Фотохроника ГрузТАГа).

Зеленые кольца

Много веков назад территория Восточной Грузии была так же богата лесами, как сейчас богаты ими районы Западной Грузии. Однако в результате пожаров, возникавших после многочисленных вражеских набегов на Грузию, основные лесные массивы оказались уничтоженными.

В прошлом году начались работы по восстановлению лесов в районах Восточной Грузии.

За семилетку в республике предполагается заложить 18 тысяч гектаров новых зеленых насаждений, в которых будет произрастать сорок различных пород деревьев — сосна, тополь, акация, грецкий орех, ясень, дуб и другие виды.

Пройдет немного лет, и окрестности Тбилиси также превратятся в большой сад. Здесь зацветут фруктовые деревья, зашелестят листвой сосны, платаны, тополя. 4 тысячи гектаров зеленых насаждений заложено вокруг Тбилиси только за последнее время.

К 40-летию установления Советской власти в Грузии в поймах рек Куры, Алазани, Арагви, Лиахви на площади в 300 гектаров будут заложены плантации тополей.

Многие бывали в Джварском монастыре. Этот прекрасный памятник древней грузинской архитектуры одиноко высится на вершине горы. В скором времени местность вокруг древнего памятника преобразится: 100 гектаров пустынной земли будет занято под зеленые насаждения.

По решению Совета Министров Грузинской ССР в районе древнего пещерного города Вардзиа начались подготовительные работы по озеленению его окрестностей. В течение 1961 — 1964 годов здесь будет заложено 500 гектаров зеленых насаждений, из них 30 гектаров будет отведено под декоративный и фруктовый парк.

ТАК СУДЯТ ОНИ

Веское доказательство

Рис. А. Канделаки.

Благодарность парламента Касаи

МОСКВА, 16. (ТАСС). Провинциальная ассамблея (парламент) Касаи в Республике Конго прислала на имя Председателя Президиума Верховного Совета СССР Л. И. Брежнева две телеграммы, в которых выражает свое возмущение террористическим режимом Мобуту—Касавубу и решительно осуждает действия ООН и ее представителей в Конго.

В одной из телеграмм говорится, что ассамблея требует от ООН отстранения безответственных «генеральных комиссаров», а также Мобуту, Касавубу и его мертворожденного «правительства» Илео, немедленного возобновления деятельности конголезского парламента, освобождения Лумумбы, всех арестованных членов парламента и министров.

Ассамблея выражает благодарность представителям СССР в ООН за справедливую позицию и энергичную защиту национальных интересов Республики Конго при обсуждении в ООН конголезского вопроса.

НА ГОРОДСКИХ ПАРТИЙНЫХ КОНФЕРЕНЦИЯХ

ЭТО ПО-ХОЗЯЙСКИ!

В центре внимания делегатов XXIV кутаисской городской партийной конференции находились Заявление Совещания представителей коммунистических и рабочих партий и Обращение этого совещания к народам всего мира. Участники конференции единодушно заявили, что трудящиеся города горячо одобряют эти документы, знаменующие собой новый этап в борьбе за мир, демократию и социализм, и будут идти в передовых рядах строителей коммунизма, самоотверженным трудом укреплять великое дело мира.

Партийные организации Кутаиси, борясь за выполнение заданий второго года семилетки, добились заметных успехов в хозяйственном и культурном строительстве. План одиннадцати месяцев по выпуску продукции промышленность города реализовала на 103,4 процента. Сверх плана выпущено продукции на 37 миллионов рублей. 26 предприятий годовые задания реализовали досрочно. Это значит, что здесь поработали по-хозяйски.

Особенно высоких показателей добились автомобильный, электромеханический, литопонный, консервный, винный, молочный, механизированный кирпичный заводы, завод стеклотары, шелковый и кожобувной комбинаты. Подтянулись строительные организации. Коллективам ряда предприятий, победившим в социалистическом соревновании, присуждены премии и переходящие Красные знамена.

Докладчик — первый секретарь горкома партии Е. Такидзе, выступившие в прениях делегаты отметили, что эти успехи — результат улучшения партийного руководства промышленностью, строительством и транспортом. Первичные партийные организации активно борются за технический прогресс, направляют творческую энергию масс на увеличение выпуска и улучшение качества продукции. Серьезную помощь парторганизациям в этих вопросах оказывают комиссии по осуществлению контроля хозяйственной деятельности администрации.

Немалая работа проделана коммунистами по осуществлению решений июньского Пленума ЦК КПСС. Цехи многих предприятий города пополнились новой техникой, непрерывно совершенствуются производственные процессы. В цехах электромеханического завода установлены новые уникальные станки. Механизирована подача топлива в котельную, автоматизирована подача суспензии в вакуум-фильтры на литопонном заводе. На шелкокомбинате смонтировано 100 автоматических станков и сотни станков модернизированы. На суконной фабрике почти 80 процентов действующих станков заменены новыми, более производительными.

На предприятиях ширится движение за коммунистический труд, растет число последователей патриотического почина В. Гагановой. Бригада коммунистического труда рационализаторов и изобретателей, которую возглавляет заслуженный рационализатор И. Хазарадзе, взяла обязательство в текущем году сэкономить один миллион рублей. И она сдержала свое слово. Бригада сэкономила уже один миллион пятьдесят тысяч рублей.

Кутаисский автомобильный завод—одно из крупнейших предприятий республики. Участники конференции проявили большой интерес к производственным делам, работе партийной организаций этого предприятия. По сравнению с прошлыми годами завод работает лучше. План одиннадцати месяцев по выпуску товарной продукции перевыполнен. Значительно улучшилась технология производства, механизированы и автоматизированы многие трудоемкие процессы.

Директор автомобильного завода Ш. Кикнадзе рассказал делегатам конференции, что автомобилестроители не только совершенствуют конструкцию выпускаемых машин, но и создают грузовые машины нового образца. Конструкторы завода разработали производственно-техническую документацию машины «КАЗ-606» и нового образца спаренного двигателя. В процессе разработки и изготовления находится опытный образец четырехосного автомобиля «КАЗ-605-Г».

Благодаря активной работе коммунистов на предприятии увеличилось число передовиков производства. У людей растет стремление учиться, работать и жить по-коммунистически. На заводе четыре бригады, один участок и 94 человека завоевали звание коллективов и ударников коммунистического труда, а борются за это высокое звание 22 бригады, один цех и 800 автомобилестроителей.

— В настоящее время — заявил т. Кикнадзе, — на заводе недостает 350 рабочих. Чтобы обеспечить предприятие рабочей силой, нам нужна помощь городской партийной организации.

В своем выступлении т. Кикнадзе предъявил претензии к строителям 4-го строительного треста, по вине которых нарушены сроки окончания строительства и сдачи в эксплуатацию прессово-кузовного цеха.

Формовщик литейного цеха № 2 автозавода Г. Джибладзе говорил, что на предприятии есть много неиспользованных резервов. Он указал на то, что хотя план выпуска автомашин и перевыполняется, однако завод отстает по изготовлению запасных частей. В результате недодано продукции на десятки миллионов рублей. Это — большой пробел в работе партийного комитета, коммунистов, всего коллектива автозавода.

На конференции отмечалось, что в руководстве промышленностью имеется еще много недостатков. Коллективы отдельных фабрик и заводов не выполняют планов и взятых обязательств. Отстал, например, производственный комбинат строительного треста № 4. Многие предприятия, в том числе автомобильный и электромеханический заводы, шелкокомбинат, не выполняют планов по номенклатуре и ассортименту продукции. На мебельной фабрике медленными темпами внедряются механизация и автоматизация производственных процессов. На протяжении всего года с перебоями работали из-за плохого снабжения материалами литопонный завод, суконная фабрика.

Указывая на эти недостатки, участники конференции потребовали от горкома партии, первичных парторганизаций улучшить руководство работой коллективов промышленных предприятий.

На многих предприятиях слабо поставлена работа с рационализаторами. Не везде уделяется должное внимание дальнейшему развитию гагановского движения, движению за коммунистический труд.

Осуществляя решения XXI съезда партии, постановление ЦК КПСС «О задачах партийной пропаганды в современных условиях», партийные организации города усилили руководство идеологической работой, осуществили важные мероприятия по улучшению организации политического просвещения кадров, теснее увязывают пропаганду с жизнью, с практикой коммунистического строительства.

Об этих вопросах говорили на конференции секретарь горкома партии С. Пхакадзе, секретарь партбюро суконной фабрики Г. Чубинидзе и другие. Они отметили также, что в идеологической работе имеют место существенные недостатки. Во многих кружках и школах политического просвещения идейный уровень занятий низок, не изжит до конца формализм, мало внимания уделяется пропаганде экономических знаний.

Делегаты указали на необходимость вести непримиримую борьбу с тунеядцами, бездельниками, спекулянтами, различными аморальными людьми.

На конференции с речью выступил секретарь ЦК КП Грузии тов. Г. Н. Джибладзе.

Работу горкома партии конференция признала удовлетворительной.

По отчетному докладу принято деловое решение.

* * *

Состоялся пленум вновь избранного Кутаисского ГК КП Грузии. Пленум избрал первым секретарем городского комитета партии Е. П. Такидзе, вторым — Ш. С. Кобахидзе, секретарем — С. И. Пхакадзе.

М. ГВЕЛЕСИАНИ.
(Корр. «Зари Востока»).

ТОВАРИЩ СУДЬЯ

— Вы не представляете, как мы огорчены!—сказали мне супруги Иван Константинович и Ульяна Михайловна Ананиковы. — Председатель нашего Кировского нарсуда уходит — избирается в другом районе.

Признаться, мне было непонятно их огорчение. Не все ли равно, где будет работать судья Иосава.

— Все равно? — удивились старики и глаза их вдруг потеплели. — Георгий Киримович пришел нам на помощь в самую трудную минуту. Посудите сами. Есть у нас четверо сыновей. Растили мы их, поставили на ноги. Каждый нашел свою дорогу в жизни. А когда мы постарели, сыновья отказались нам помогать. Спасибо Георгию Киримовичу — пристыдил их, заставил вспомнить о родителях.

Вскоре мне довелось еще раз услышать об этом человеке.

...Я вошла в кабинет секретаря Кировского райкома партии, когда он с кем-то разговаривал по телефону: «Иосава, — рекомендовал он собеседнику,—один из лучших судей города. Это — большой души человек».

Я давно хотела написать о судье, его большом, очень человечном труде.

И мой выбор пал на Георгия Киримовича Иосава.

* * *

В годы Великой Отечественной войны рядовой Иосава много раз поднимался в атаку, в упорных боях добивался победы. Отгремела война, и коммунист Иосава, прошедший путь от Москвы до Берлина, гвардии капитаном вернулся домой. Но он и поныне остался бойцом, потому что каждый судебный процесс—это битва за человека, за его сознательность, за его будущее.

Жизнь многообразна. Ни один закон не в силах предусмотреть ее неожиданных ходов, не в силах помочь проникнуть в душу подсудимого. Тут многое зависит от искусства и чуткости судьи.

Листаю дело Ушанги Пиросманишвили. Молодой человек в июле этого года окончил институт и должен был ехать по месту назначения. В один из вечеров в нетрезвом состоянии он совершил хулиганский поступок и был арестован. По соответствующей статье ему полагалось до 5 лет заключения. Но суд вынес приговор: год принудительных работ.

Почему?

...Судья Иосава не раз беседовал с подсудимым, тщательно вникал в дело. Вот справки о том, что родители Пиросманишвили — пенсионеры, а сын — единственная их опора; вот отличные характеристики из школы, где учился Ушанги, из деканата факультета. В деле есть и взволнованное письмо соседей...

Судье ясно, что проступок юноши — первый в его жизни. Он ищет смягчающие вину обстоятельства — и находит их.

Со многим приходится сталкиваться судье. Зашла как-то к Георгию Киримовичу Мария А. — мать пятерых детей. Жалуется на мужа: бросает семью, возбудил дело о разводе.

Выслушав обе стороны, суд не нашел нужным расторгнуть брак.

Казалось, на этом можно было бы поставить точку. Миссия судьи закончена, формально все в порядке. Но Иосава — сам отец двоих детей. Он до глубины души возмущен поведением мужа Марии. Нужно пристыдить недостойного отца, пусть о нем узнает весь город. И долгое время на Пушкинской улице в сатирической фотогазете красовалась карикатура на отца, убегающего от своих детей. Это сильно подействовало на него. Недавно Мария снова приходила к судье, рассказала, что муж стал внимательнее, семейная жизнь налаживается.

Часто к Георгию Киримовичу заходят его бывшие подсудимые, уже отбывшие наказание. Советуются, как дальше жить, просят помочь устроиться на работу. И хотя это не входит в обязанности судьи, он устраивает их на работу, хлопочет, ручается, терпеливо дает советы.

Я прощалась с Георгием Киримовичем, когда дверь кабинета приоткрылась и кто-то спросил:

— Можно войти, товарищ судья?

Невольно подумалось: «Как это верно сказано! Именно так: не карающий судья-недруг, а судья-воспитатель, товарищ судья!»

Н. ГВАРАМАДЗЕ.

* * *

На снимке: народный судья Г. Иосава зачитывает приговор. В вынесении приговора принимали участие народные заседатели П. Дохнадзе (слева) и Ш. Каландадзе.

Фото Г. Вахтангадзе.

РОВЕСНИК РЕСПУБЛИКИ

ОЧЕРК

ПОДНИМАЯСЬ к дому, Иосиф невольно замедлил шаги. Удивительно, все-таки, до чего чудотворен май. Даже убогое Ховле словно помолодело в потоках тепла и света, нескончаемо льющихся с прозрачно-голубого неба. Грязно-серые землянки села уже не наводят тоскливого уныния. А в душе шевелится что-то похожее на нежность к этой скудной, заброшенной земле, где жили твои отцы и деды, где и тебе суждено пройти свой нелегкий путь...

Да, невеселые мысли теснились в голове у Иосифа Гамдлишвили в тот майский день 1921 года.

— Ты что ходишь, как в воду опущенный?—спросил его накануне Николай Далакишвили. — Не рад, что ли, рождению сына?

Чудак человек! Может ли он, Иосиф, не радоваться своему первенцу. Сегодня ему исполнилась ровно неделя.

Иосиф хочет счастья своему Шакро, большого счастья, какого самому испытать не довелось и уже вряд ли доведется.

А где оно, счастье, и как найти его крестьянину? Не стар еще Иосиф, нет ему и тридцати, но перевидеть довелось многое. Рос он сиротой, всю юность упрямо сражался с землей— и все без проку. Опротивело—ушел из Ховле, решил повидать свет, посмотреть, как живут люди.

Исколесил все Закавказье: работал на нефтепромыслах в Баку, был грузчиком в других городах — везде одна судьба, одна участь для бедняков — тяжелый труд и нищета.

Вот уже три месяца, как в Ховле пришла Советская власть. Николай говорит, радоваться надо, настали счастливые времена для крестьянства.

Николай Далакишвили—большевик. Он умный человек, крестьяне верят ему. Но Иосиф боится радоваться, торопиться некуда, он ждет.

Поживем—увидим.

* * *

ДНИ сменяют ночи, летят месяцы, годы. 1960-й.

Осень. Вечереет. На Ховле надвигаются иссиня-черные сумерки. Такие густые, что в них растворяется, теряет очертание все село.

Путеводными звездочками мигают в окнах домов электрические лампочки.

Зайдем на огонек в гости к старому Иосифу Гамдлишвили. Он расскажет нам, как рос его сын Шакро— ровесник республики, как постепенно входило новое в жизнь Ховле, и еще—незаметно для себя—о том, как менялся он сам, закоренелый скептик Иосиф Гамдлишвили.

* * *

ТЫСЯЧА девятьсот двадцать восьмой. Маленькому Шакро исполнилось семь лет. Правда, он еще многого не знает, зато интересуется всем. В черных глазенках мальчугана—пытливая любознательность.

Вот уже несколько дней Шакро занимает вопрос: для чего нужна эта непонятная машина, рокочущий гул которой примешался к привычным звукам родного села?

На ней, явно гордясь, сидит Георгий Мецхваришвили, и все на селе называют машину «трактором Голы».

А что такое колхоз? По вечерам отец с матерью только о нем и говорят. И почему их семья не хочет идти в колхоз? Ведь пошли же другие, как отец Георгия Джананашвили, большого приятеля Шакро? Интересно, будет ли Георгий дразнить его этим?

И все-таки Иосиф Гамдлишвили стал колхозником. Нет, не в том же году, а попозже. Убедился: крепнет коллективное хозяйство, не жалуются люди. Понял, беспомощен плуг в сравнении с трактором, мудра народная пословица: «Один в поле не воин».

Шли годы... В колхоз на подмогу первому трактору пришел второй, третий...

Сейчас в хозяйстве не только тракторы, но и комбайны, культиваторы и другие машины.

Даже семилетним мальчишкам все это не в диковину, и поэтому они не бегают за машинами шумными стайками, любопытствуя и восхищаясь.

* * *

МОЙ СЫН — моя забота — любил повторять Иосиф. И никто ему не возражал. Это казалось непререкаемым.

А она возмутилась и даже прикрикнула: «Шакро — наша общая забота!»

Она—это Тамара Гогилашвили, первая учительница сына, удивительный человек. Была она невысокая и тоненькая, кажется, подует ветерок— и согнется, словно былинка, а вот сумела сломить упрямство Иосифа.

Доказывала, убеждала, что Шакро—мальчик способный, ему нужно учиться.

Тогда сам Иосиф не умел даже имени своего прочесть. Грамоту он одолел лишь к пятидесяти годам. В пору его детства в Ховле была только школа-двухлетка, но и туда ему был закрыт доступ. Поэтому он и считал: четыре класса — это большие знания, надо Шакро бросать школу и учиться кузнечному ремеслу. Так бы и произошло, не вмешайся учительница. Добилась-таки своего, убедила отца. 1 сентября открылась в Ховле школа-семилетка. Шакро пошел в пятый класс.

И еще раз убедился Иосиф в том году — устарела его любимая присказка: «Мой сын — моя забота».

Беда пришла неожиданно. Еще утром ее ничто не предвещало, а вечером Шакро слег в постель. Врач определил: у мальчика брюшной тиф.

Иосиф знал, какая это опасная болезнь. От тифа умерла его мать. Тогда ни в Ховле, ни в Доеси, ни в одном из окрестных сел не было врача. Весь район обслуживал одинединственный фельдшер, да и тот приехал слишком поздно.

Но когда заболел Шакро, в Ховле уже был свой медицинский пункт, свой врач Александр Кутателадзе. Он так упорно боролся за жизнь Шакро, будто тот доводился ему кровным родственником, даже больше — родным отцом. Мальчик был спасен.

Безвозвратно ушли те времена, когда в Ховле не было врача. Спросите сегодня любого ховлейца: что является предметом его особой гордости, и он укажет вам на двухэтажное здание на самом краю села. Это — лечебница с поликлиникой, стационаром и ваннами.

Ховле издавна славилось своими целебными водами. И теперь почти со всего района приезжают сюда, чтобы принять ванны, подлечиться в стационаре.

Гордятся ховлейцы и своей свиноводческой фермой. В других колхозах есть фермы и получше, но ведь не в этом дело. Важно то, что ферма в Ховле построена силами колхозников.

Они сами рубили лес, распиливали стволы на колхозной лесопилке, возводили стены, перекрытие, строгали и вставляли рамы. Поручив все эти работы стройконторе, нужно было выделить не менее четырехсот тысяч рублей, а ховлейцы уложились в 25 тысяч и закончили строительство в рекордно короткий срок—меньше чем за два месяца. А это было необходимо, так как с прошлого года поголовье свиней в колхозе выросло почти вдвое и перевалило за триста. В старом помещении животные уже не помещались. Нужно было срочно найти выход из положения. Вот тогда-то решили обратиться к колхозникам председатель артели Сергей Микутишвили и секретарь парторганизации Захарий Гамдлишвили. Да, Захарий Гамдлишвили, Шакро — сын Иосифа Гамдлишвили—сегодня вожак колхозных коммунистов и один из лучших бригадиров.

Впрочем, расскажем по порядку...

* * *

ЗАХАРИЙ ИОСИФОВИЧ помнит, что тот день был необыкновенно ясен и светел. А может быть, он и ошибается. Просто Шакро было очень радостно, и все вокруг представлялось таким же. В июне сорок первого года ему вручили аттестат зрелости. Дальнейший путь давно уже был намечен: юноша хотел стать врачом.

И вдруг—война. Мать плакала, отец крепился. Понятно, отец—мужчина, к тому же он научился любить «наше», которое сын шел отстаивать.

На войне, в тысяча девятьсот сорок четвертом, пулеметчик Гамдлишвили вступил в ряды КПСС, а через два года старшим сержантом вернулся в родное село. Работал счетоводом, потом потянуло на поля, поближе к людям. Захарий Иосифович так и не стал врачом. Но труд его так же нужен людям, как и любой другой. И сельчане уважают своего Шакро.

40-летие СОВЕТСКОЙ ГРУЗИИ

В этом году, например, доходы ховлейских колхозников возросли больше чем на полмиллиона. Значит, будет в Ховле новый клуб, электромельница, телятник, автомашины, вырастут новые дома, а школьники получат в подарок от колхоза пианино.

Есть во всем этом и вклад бригады Захария Иосифовича. Бригада получила с каждого гектара 300 центнеров капусты, 250 центнеров столовой свеклы. Это намного больше плана.

Ховлейские животноводы от каждой коровы надоили почти в два раза больше молока, чем в прошлом году. Во многом сказалось то, что на фермы — самый отстающий участок колхозного производства — парторганизация направила коммунистов, таких, как Владимир Кошадзе, Шота Гамдлишвили, и других.

А вот виноградный участок. Когда-то он плодоносил, но потом его забросили, запустили. Недавно три старика, три коммуниста — Кита Бахтадзе, Иванэ Дугадзе и Илья Бахтадзе возродили виноградник к жизни. Год упорно трудились старики, но добились своего. Скоро с этого участка колхоз соберет урожай. Разве может не гордиться этим Захарий Иосифович Гамдлишвили! Он — рядовой республики, и у него нет особых наград. Но разве не лучшая награда работать бок о бок с людьми, которым ты нужен, и сознавать, что во всем большом, что каждый день входит в жизнь родного села, есть частица и твоего труда, твоих мыслей и устремлений.

Н. МДИВАНИ.

Село Ховле Каспского района.

ПОСВЯЩАЕТСЯ 40-ЛЕТИЮ СОВЕТСКОЙ ГРУЗИИ

В актовом зале Грузинского политехнического института имени В. И. Ленина открылась традиционная X научно-техническая конференция профессорско-преподавательского состава высших технических учебных заведений Закавказья, посвященная 40-летию установления Советской власти в Грузии. На конференции присутствуют более 300 профессоров, доцентов, преподавателей высших учебных заведений Тбилиси, Баку и Еревана, а также гости из Москвы, Ленинграда, Киева и других городов Советского Союза.

Вступительным словом конференцию открыл директор Грузинского политехнического института имени В. И. Ленина профессор И. Буачидзе.

Слово для доклада «Корни исторической дружбы народов Закавказья» предоставляется доктору исторических наук, профессору Е. Бурчуладзе.

17 декабря начали работу секции конференции.

Конференция продлится четыре дня. (ГрузТАГ).

РУСТАВИ—СТАЛИНО—ЕНАКИЕВО

УКРАИНСКИЕ МЕТАЛЛУРГИ В ГОСТЯХ У РУСТАВЦЕВ

Многолетняя производственная дружба связывает руставских металлургов с коллективами Сталинского и Енакиевского металлургических заводов.

В Рустави побывали представители металлургов Сталино и Енакиево. В составе делегации: заведующий промышленным отделом Енакиевского горкома партии В. Ульяненко, бригадир фасонно-литейного цеха Енакиевского металлургического завода Д. Харкордин, мастер сортопрокатного цеха Н. Бурцев, начальник электролаборатории В. Мишин, председатель заводского совета Всесоюзного общества изобретателей и рационализаторов Сталинского металлургического завода имени И. В. Сталина А. Харахурсах, начальник паровозного депо этого же завода А. Титвинидзе и другие.

Они приехали к грузинским друзьям, чтобы обменяться опытом работы по развитию движения рационализаторов и изобретателей.

Теплая встреча произошла в доменном цехе. Здесь украинские металлурги сердечно приветствовали знатного грузинского доменщика, Героя Социалистического Труда В. Коберидзе, который обучался специальности на Енакиевском заводе. Гости передали В. Коберидзе, что его недавний ученик Н. Покутный стал Героем Социалистического Труда.

— Никогда не забудем мы поездку в Рустави, — сказал член делегации А. Харахурсах. — Здесь мы узнали много ценного и полезного.

А. САНИКИДЗЕ.

В Союзе журналистов Грузии

Президиум правления Союза журналистов Грузии наметил мероприятия в связи с празднованием 40-летия установления Советской власти и создания Коммунистической партии Грузии. В феврале будущего года состоится расширенный юбилейный пленум, посвященный этой знаменательной дате. Утверждены планы работы творческой и спортивной секций. В первой половине 1961 года будут проведены семинары: «Корреспонденция в газете», «Перевод в газете», «Язык и стиль газеты» и по другим вопросам журналистики.

Президиум рассмотрел также вопрос о ходе подготовки фотовыставки «40 лет Советской Грузии».

(ГрузТАГ).

Две выставки о Грузии

В Баку, в здании Музея истории Азербайджана, открылась фотовыставка, посвященная 40-летию установления Советской власти в Грузии. Выставка, которая состоит из пяти разделов, рассказывает об успехах грузинского народа в промышленности и сельском хозяйстве, в науке и культуре.

Вторая такая же выставка, но передвижная, экспонируется на промышленных предприятиях города, в сельских районах республики.

Институт истории Академии наук Азербайджанской ССР совместно с Музеем истории проводит для трудящихся лекции о 40-летии установления Советской власти в Грузии. Академик Исмаил Гусейнов прочел интересную лекцию «Победа Советской власти в Грузии». Доктор исторических наук Мамед Казиев выступил с лекцией «Исторические корни дружбы грузинского и азербайджанского народов», а кандидат филологических наук Дилара Алиева прочла лекцию «Литературные связи Грузии и Азербайджана».

И. АДИГЕЗАЛОВ,
студент IV курса отделения журналистики Азербайджанского государственного университета имени С. М. Кирова.

На снимке (слева направо): Георгий Александрович Кошадзе — один из основателей колхоза, бывший секретарь колхозной парторганизации, член КПСС с 1918 г., Захарий Иосифович Гамдлишвили и его отец Иосиф Соломонович Гамдлишвили.

Фото С. Киладзе.

ПОДРУГИ-ГЕРОИ

Гостей ждали давно. Наконец, получена телеграмма: надо встречать делегацию грузинских текстильщиков. В составе делегации Этери Соломония. Имя знатной ткачихи давно известно на Савинской фабрике «Солидарность» Ивановской области. Это она первой откликнулась на почин прославленной текстильщицы Героя Социалистического Труда Юлии Вечеровой, призвавшей работать по нормам 1965 года.

И вот желанная гостья в цехах фабрики. Этери Соломония внимательно приглядывается к мельканию проворных рук Ю. Вечеровой. Все, буквально каждое движение выверено, рассчитано прославленной ткачихой.

Смена окончена. Две женщины дружески беседуют о том, что является главным в жизни каждой из них. Этери называет цифры: ликвидация обрыва нити — 26 секунд, смена челнока — 3,5 секунды, зарядка челнока — 10 секунд. Сэкономленные секунды — это тысячи метров сверхплановых тканей. Все это отлично усвоили ткачихи, чей самоотверженный труд высоко оценен правительством: и Юлия Вечерова и Этери Соломония — Герои Социалистического Труда.

Этери Соломония вызвала свою ивановскую подругу на соревнование. Юлия Вечерова приняла вызов.

* * *

На снимке: Ю. Вечерова и Э. Соломония.

Доверие

Это случилось в доме № 36 по улице Эристави-Хоштария. Выйдя однажды на балкон, пенсионер С. Наниташвили увидел перед собою целую «баррикаду». Она преграждала путь на кухню, в места общего пользования. Все это вызвало у него недоумение: в чем дело, что случилось?

Потом Наниташвили узнал, что все это — проделки соседки, которая почему-то решила лишить его в коммунальной квартире элементарных удобств, отгородиться от него. У старика не было ни сил, ни желания затевать с ней ссору. И он вежливо, по-хорошему, попросил разрешения брать на кухне воду. Но соседка категорически отвергла его просьбу. И пожилому человеку оставалось лишь одно: каждый раз спускаться во двор и оттуда таскать воду. Дело это оказалось ему не под силу — ведь квартира расположена на третьем этаже!

Выхода иного не было, и Наниташвили обратился за помощью и советом в народный суд Орджоникидзевского района гор. Тбилиси.

Народный судья В. Кереселидзе внимательно выслушал старика, пообещал разобраться в его беде, и если совершено беззаконие — помочь.

Уже на следующий день судья рассказал об этой истории Тине Михайловне Хатиашвили — народному заседателю. Он знал, что человек она добросовестный, справедливый, и, пожалуй, лучше нее никто в этом деле не разберется.

И народный судья не ошибся в своих ожиданиях. Тина Михайловна — верный его помощник — побывала в доме, где проживают старик и его сварливая соседка, по душам побеседовала с ними. А потом отправилась к другим соседям — узнала их мнение. Причем, народного заседателя интересовал не только сам по себе факт беззакония, нарушения правил социалистического общежития, но и причины, породившие его.

У Тины Михайловны — отзывчивое, чуткое сердце. Есть у нее и опыт работы. Это помогло ей быстро и правильно разобраться в существе дела.

Вскоре народный суд удовлетворил законное требование Наниташвили. А что касается его соседки, то ей было вынесено общественное порицание.

Так, благодаря вмешательству судьи и народного заседателя спор между соседями был улажен.

Или другой случай. Рабочий ремонтно-механического комбината треста «Грузхлебкондитер» Ю. Остапенко получил на производстве травму. Тина Михайловна помогла ему восстановить право на получение пенсии.

Передовая работница Тина Михайловна Хатиашвили пользуется у рабочих и служащих Тбилисской шелкоткацкой фабрики заслуженным почетом и уважением. Почти четверть века работает она ткачихой и браковщицей ткацкого производства. Хатиашвили принимает активное участие в общественной жизни. Во второй раз избирается она народным заседателем. Недаром ткачихи говорят о ней «наш юрист» и часто обращаются за консультациями по различным вопросам.

...Как-то у работницы фабрики Н. Перадзе случилась беда. Ее сына уличили в хулиганстве. Мать была обеспокоена. «Не смогла, значит, воспитать сына», — огорчалась она. Но как быть дальше? За советом Перадзе обратилась к Тине Михайловне. И народный заседатель помогла матери в беде, поддержала ее.

Тина Михайловна Хатиашвили, как и слесарь А. Маргания, помощник мастера З. Тедиашвили, счетовод Н. Кенчиашвили и многие другие народные заседатели, выдвинутые коллективом шелкоткацкой фабрики, с честью оправдает высокое доверие, которое ей оказано.

А. ГЕГЕЧКОРИ.

* * *

На снимке: народный заседатель Т. Хатиашвили.

Фото Г. Вахтангадзе.

Международная жизнь

ОБЕСПЕЧИТЬ КОРЕННОЙ ПОВОРОТ В ПОЛИТИЧЕСКОЙ ОБСТАНОВКЕ В КОНГО

НЬЮ-ЙОРК, 16 декабря. Корреспонденты ТАСС В. Богачев и В. Озеров сообщают: Утром 16 декабря Генеральная Ассамблея возобновила обсуждение вопроса о положении в Конго.

Заседание Ассамблеи началось выступлением главы советской делегации В. А. Зорина.

Раскрыв тактику западных держав, блокирующих поездку примирительной комиссии из представителей африканских стран в Конго, делегат СССР резко критиковал и роль генерального секретаря ООН.

При прямом пособничестве генерального секретаря и командования «войск ООН», заявил Зорин, в Конго возвращается прежняя колониальная администрация.

В этих условиях, продолжал он, невольно встает вопрос, можно ли терпеть такое положение дальше? Не пора ли отстранить генерального секретаря от командования «войсками ООН» в Конго и обеспечить руководство этим командованием представителями тех стран, которые будут пользоваться доверием конголезского народа и всех государств, заинтересованных в изгнании колонизаторов?

По глубокому убеждению советской делегации, ООН должна в нынешних условиях принять ряд неотложных мер, причем таких, которые могли бы обеспечить коренной поворот в развитии политической обстановки в Конго. Делегат СССР предложил ООН предпринять следующие меры.

Во-первых, без всякого промедления должно быть прекращено вмешательство Бельгии во внутренние дела Республики Конго.

Во-вторых, должен быть немедленно положен конец царящему в Конго произволу и беззаконию. Это означает, что командование «войск ООН» должно разоружить все так называемые частные армии и прежде всего вооруженные банды Мобуту, выступающие под вывеской национальной армии Республики Конго.

В-третьих, командование войск, посланных в Конго в соответствии с решениями Совета Безопасности, должно обеспечить немедленное освобождение главы законного правительства республики Патриса Лумумбы, а также других членов этого правительства и парламента, обладающих парламентским иммунитетом.

В-четвертых, генеральный секретарь должен обеспечить восстановление деятельности конголезского парламента и возвращение, таким образом, Республики Конго к демократическим формам правления. Сопротивление колонизаторов в этом вопросе должно быть сломлено, и их попытки насадить в Конго, вопреки воле конголезского народа, режим военной диктатуры пресечены.

В-пятых, должна быть создана наблюдательная комиссия из представителей стран Азии и Африки, имеющая своей задачей контроль над действиями командования войск ООН в Конго. Такая комиссия должна давать отчет непосредственно Совету Безопасности или Генеральной Ассамблее. Она должна, в первую очередь, расследовать факты относительно снабжения и денежной поддержки вооруженных банд Мобуту со стороны колонизаторов.

Советская делегация, заявил в заключение В. А. Зорин, считает осуществление этих неотложных мер необходимым условием мирного решения проблемы Конго и, следовательно, устранения одного из опаснейших в настоящее время источников международной напряженности.

ПОЛОЖЕНИЕ В ЭФИОПИИ

НЬЮ-ЙОРК, 16 декабря. (ТАСС). Как передает корреспондент агентства Юнайтед Пресс Интернейшнл из Найроби (Кения), главнокомандующий эфиопскими вооруженными силами генерал Мерид Менгеша заявил сегодня по радио Аддис-Абебы, что государственный переворот в Эфиопии потерпел неудачу и что «руководители повстанцев бегут». Менгеша подчеркнул, что он «полностью контролирует положение». Главнокомандующий издал указы об аресте всех участников переворота.

Корреспондент отмечает далее, что, судя по другим сообщениям, в столице продолжаются ожесточенные бои.

ВЬЕНТЬЯН РАЗДЕЛЕН НА ДВЕ ЧАСТИ

ЛОНДОН, 16 декабря. (ТАСС). Корреспондент Агентства Рейтер Брюс Рассел передает из Вьентьяна:

Сегодня утром в административной столице Лаоса — Вьентьяне и вокруг города продолжались бои между силами капитана Конг Ле и проамериканскими войсками генерала Фуми Носавана.

Во всем городе пылали пожары, и общее положение мало изменилось за три дня боев. Половина города все еще находилась в руках войск Конг Ле, а остальная часть — в руках сил Фуми Носавана.

АРЕСТЫ В НЕПАЛЕ

ДЕЛИ, 16 декабря. (ТАСС). Как сообщает индийская печать, король Непала Махендра, кроме премьер-министра Б. П. Коирала и министров его кабинета, арестовал председателя нижней палаты парламента К. П. Упадхайя и бывшего премьер-министра М. П. Коирала.

Одновременно с этим по всей стране проведены аресты руководителей партии Непальский конгресс и Коммунистической партии. Среди арестованных — один из руководителей Компартии Манмохан Адхикари.

САМОЕ МОЩНОЕ ДВИЖЕНИЕ НАШЕЙ ЭПОХИ

Резолюция пленума ЦК ФКП

ПАРИЖ, 16 декабря. (ТАСС). Вчера на пленуме ЦК Французской коммунистической партии, который заседает в парижском пригороде Иври, с докладом о Совещании представителей коммунистических и рабочих партий выступил генеральный секретарь ЦК ФКП Морис Торез.

В заключение дискуссии по докладу на пленуме была принята резолюция, в которой указывается, что Центральный комитет Французской коммунистической партии единодушно одобряет доклад Мориса Тореза о Совещании представителей 81 коммунистической и рабочей партии, которое состоялось в Москве в ноябре месяце.

— Успех московского Совещания, — говорится в резолюции, — показывает рост сплоченности международного коммунистического движения, самого мощного движения нашей эпохи, испытанным авангардом которого является Коммунистическая партия Советского Союза. Это единство, основанное на пролетарском интернационализме и принципах марксизма-ленинизма, является залогом новых больших побед.

Центральный Комитет полностью одобряет деятельность делегации Французской коммунистической партии на Совещании представителей братских партий. Он призывает членов и партийные организации изучить Заявление и Обращение к народам всего мира и обеспечить их широкое распространение. Их благородные идеи вдохновляют действия коммунистов и народных масс за мир в Алжире и во всем мире, в защиту интересов трудящихся, за восстановление и обновление демократии в стране.

Соединенные Штаты Америки. По закону в Новом Орлеане в школах города должно быть постепенно ликвидировано раздельное обучение негров и белых. В середине ноября родители привели в школу четырех девочек-негритянок. И тогда расисты распоясались. Они нападали на негров и устраивали дикие выходки у школьного здания.

На снимке: девочка-негритянка входит в школу в Новом Орлеане в сопровождении матери и судебных исполнителей.

(Фотохроника ТАСС).

Таким будет Тбилиси

Десятая сессия Тбилисского городского Совета депутатов трудящихся

Состоялась десятая сессия Тбилисского городского Совета депутатов трудящихся седьмого созыва, обсудившая вопрос о перспективном плане застройки Тбилиси.

С докладом выступил заведующий отделом строительства и архитектуры исполкома Тбилисского городского Совета депутатов трудящихся, главный архитектор города И. Чхенкели.

Докладчик и выступившие в прениях депутаты А. Сабашвили, Г. Картвелишвили, Т. Мосашвили, Т. Бельтихин, И. Ходели, Б. Лордкипанидзе, П. Канделаки, Л. Харашвили и Ю. Урушадзе говорили о повседневной заботе партии и правительства об улучшении жизни и быта советского народа.

На сессии отмечалось, что генеральный план застройки и реконструкции Тбилиси на 1950—1970 годы, утвержденный в 1955 году, на сегодняшний день требует значительных изменений. Это объясняется, главным образом, ростом населения города. Кроме того, произошли значительные перемены в области развития жилищного и коммунального хозяйства, культурно-просветительной сети, транспорта. Все эти условия определили необходимость составления нового генерального плана застройки столицы Советской Грузии, который по-видимому будет утвержден в 1962 году.

Прежним перспективным планом застройки намечалось развитие жилищного строительства до такой степени, чтобы на каждого жителя города приходилось 9 квадратных метров жилой площади. Новым планом предусмотрено предоставление каждому человеку 15 квадратных метров жилья.

По перспективному плану все территории прилегающих к городу совхозов будут использованы для нового строительства, а совхозы перенесены за пределы города.

Тбилисский городской Совет депутатов трудящихся приступил к изучению и проектированию пригородных зон, после чего будет составлен окончательный план большого Тбилиси.

Разработан семилетний план первоочередной застройки города. Предусматривается жилищное строительство на площади 1.800 тысяч метров. Расширятся улица Марджанишвили, соединяющая правобережную и левобережную части города, улица Ленина, на которой вместо существующих маленьких зданий будут построены большие красивые дома.

В связи со строительством гостиницы «Интурист» полностью будет реконструирован квартал между эстакадой на спуске Элбакидзе и мостом имени Сталина. Предусмотрено расширение и продление Авчальского шоссе до завода «Центролит», для чего на реке Глдани будет сооружен мост. Тбилисский зоопарк переносится к озеру Лиси, где займет площадь до 100 гектаров, а на его нынешней территории будет разбит центральный парк культуры и отдыха.

На улице, соединяющей Ваке с Сабуртало, будет построен панорамный кинотеатр на 2.500 зрителей.

В успешном осуществлении перспективного плана застройки Тбилиси большое значение имеет эстетическая сторона строительства. В городе немало фактов, когда застраиваются целые массивы и кварталы, но они не оставляют приятного впечатления. В большинстве случаев дома окрашиваются в один цвет, что отрицательно влияет на эстетическое восприятие архитектуры. Неоправдана также практика застройки Тбилиси и других городов Грузии по одинаковым типовым проектам. Типовые проекты должны составляться с учетом природных условий каждого застраиваемого участка, квартала, города. Вместе с тем из типовых проектов должны быть полностью изъяты однокомнатные квартиры.

В перспективном плане большое место будет уделено дальнейшему озеленению города Тбилиси.

Отрицательно сказываются на ходе застройки города, некачественность строительных работ, неправильное использование рабочей силы. Руководители ряда строительных организаций не проявляют достаточной заботы о создании постоянных кадров рабочих-строителей.

С каждым годом все шире применяются индустриальные методы строительства, хотя до полной индустриализации еще многого недостает. Строительные организации все еще не располагают стройматериалами и хорошо оснащенными базами.

Урегулирование всех этих вопросов имеет важнейшее значение для претворения в жизнь перспективного плана застройки города Тбилиси.

Депутаты внесли ряд конкретных предложений, направленных на улучшение внешнего облика Тбилиси.

По обсужденному вопросу сессия приняла соответствующее постановление.

В работе сессии принимал участие секретарь ЦК КП Грузии Г. Кадагидзе. (ГрузТАГ).

К 70-ЛЕТИЮ СО ДНЯ РОЖДЕНИЯ АКАДЕМИКА Н. И. МУСХЕЛИШВИЛИ

В феврале 1961 года исполняется 70 лет со дня рождения и 45 лет научной, педагогической и общественной деятельности президента Академии наук Грузинской ССР, члена Президиума Академии наук СССР, дважды лауреата Сталинской премии, Героя Социалистического Труда академика Николая Ивановича Мусхелишвили. Общественность республики готовится отметить знаменательную дату в жизни крупнейшего представителя отечественной науки.

Образована республиканская юбилейная комиссия под председательством Г. Н. Джибладзе. В составе комиссии — З. А. Квачадзе (заместитель председателя комиссии), И. В. Абашидзе, Э. Л. Андроникашвили, И. С. Бериташвили, И. М. Буачидзе, Т. П. Буачидзе, И. Н. Векуа, Р. Р. Двали, А. И. Джанелидзе, С. В. Дурмишидзе (секретарь комиссии), В. Д. Купрадзе, Т. В. Лашкарашвили, М. Н. Сабашвили, Е. К. Харадзе, Г. В. Церетели, Н. Е. Чахракия, Д. Н. Чхиквишвили.

Состоялось первое заседание комиссии, на котором были рассмотрены мероприятия по ознаменованию 70-летия со дня рождения и 45-летия научной, педагогической и общественной деятельности академика Н. И. Мусхелишвили. (ГрузТАГ).

ПУТЬ В ЗЕМНЫЕ ГЛУБИНЫ

Пещеры, природные и искусственные, являются интересными и многообещающими объектами научных исследований. Их изучением занимается особая наука, называемая спелеологией, которая использует методы и теоретические положения ряда отраслей знания (геологии, геоморфологии, метеорологии, гидрологии, зоологии, археологии, истории) и со своей стороны обогащает их новыми данными. Спелеологические исследования имеют также и практическое значение, помогая использованию водных ресурсов, разведке и разработке полезных ископаемых и т. д.

Наша республика является одной из интереснейших в этом отношении стран. Западная Грузия изобилует карстовыми пещерами, а в Восточной Грузии и Гурии широко распространены искусственные пещеры, сооружавшиеся в античную эпоху и средние века, главным образом, в оборонительных и религиозных целях. Пещеры Грузии таят возможности для многих спортивных и научных достижений.

За последние годы, после того, как в Грузии были созданы Спелеологическая комиссия при президиуме Академии наук Грузинской ССР, спелеологическая лаборатория Института географии имени Вахушти и пещерная секция Грузинского альпийского клуба, грузинскими исследователями проделана значительная работа.

В спортивном отношении наиболее продуктивным оказался нынешний год. В 1959 году украинские туристы и ученые установили на плато Ай-Петри в Крыму всесоюзный рекорд глубинных проникновений в карстовые пустоты, равнявшийся 166 метрам. В 1960 году между украинскими и грузинскими спелеологами развернулась, проходившая с переменным успехом, неофициальная борьба за глубину. Экспедиция Грузинского альпийского клуба спустилась в одну из пропастей горы Арабики (Гагрский район) до глубины 216 метров, тем самым перекрыв на 50 метров прошлогодний рекорд украинцев. Читателям «Зари Востока» уже известно об этом достижении из сообщения, опубликованного в газете от 23 сентября с. г.

Как выяснилось позже, в те же дни симферопольские спелеологи увеличили всесоюзный рекорд до 246 метров. Казалось, что рекорд по меньшей мере до 1961 года будет принадлежать украинцам. Однако в ноябре группа кутаисских и ткибульских спортсменов, спустившаяся в бывшее подземное русло реки Ткибули, довела рекорд до 280 метров. Но наиболее значительным достижением является выявление возможности глубинных проникновений в массивах Арабика, Квира, Охачкуе и других частях высокогорного карста Западной Грузии.

Кроме глубинных проникновений, грузинские спелеологи увеличили исследованную длину горизонтальных пещер. Длиннейшей изученной пещерой Грузии остается по-прежнему Абрскилова пещера в Абхазии.

Научные результаты спелеологического изучения Грузии не менее значительны, чем спортивные. В Западной Грузии выявлены карстовые пещеры особого типа, приуроченные к конгломератам и песчаникам.

Открыты новые пещерные стоянки первобытного человека в Юго-Осетии, Имеретии, Абхазии и других районах, в том числе нижнепалеолитические стоянки в пещерах Кударо. Эти открытия намного расширили представления о географическом расселении людей на Кавказе в четвертичный период. Кроме того, исследования в пещерах Бетлеми, Трехви, Инчхурис-кваби и других осветили некоторые вопросы средневекового прошлого Грузии, а кропотливые съемки пещерных сооружений в Вардзиа, Пиа, Гареджа и других пунктах помогли восстановить характерные особенности строительной техники наших предков. Мы не говорим уже о разрешении ряда специальных геологических и геоморфологических вопросов, имеющих также очень большое значение.

И все же самым существенным является то, что организовалось несколько коллективов молодых энтузиастов освоения и изучения пещер. Один из этих коллективов группируется вокруг Института географии имени Вахушти, другой объединяет спортсменов Кутаиси и Ткибули. Любители пещерных исследований имеются также в Сухуми и Чиатура.

Таковы наши успехи в освоении и изучении природных и искусственных пещер республики. Успехи эти значительны, но не дают повода к тому, чтобы успокоиться на достигнутом и предоставить развитие пещероведения «естественному ходу событий». Необходимы организационные, технические и другие меры, чтобы в короткий срок повысить уровень развития нашей спелеологии и спелеоспорта.

В первую очередь, по нашему мнению, было бы целесообразно учредить в системе Академии наук Грузинской ССР спелеологический институт и клуб пещерных путешествий при Союзе спортивных обществ и организаций Грузии.

Требует большого внимания и забот вопрос обеспечения спелеологических исследований соответствующим снаряжением.

Конкретные задачи грузинских спелеологов на ближайшие 2—3 года уже нашли свое отражение в календарном плане Союза спортивных обществ и организаций Грузии и программе Спелеологической комиссии Академии наук Грузинской ССР. Будут продолжены исследования карстовых пропастей Арабика в Гагрском районе и искусственных пещер Восточной Грузии, а также объединение воедино всех накопленных к настоящему времени фактических данных о пещерах Грузии.

Спелеология — спорт сильных и ловких. Можно не сомневаться, что все больше и больше молодежи будет принимать участие в походах исследователей подземных глубин.

Л. МАРУАШВИЛИ, доктор географических наук.

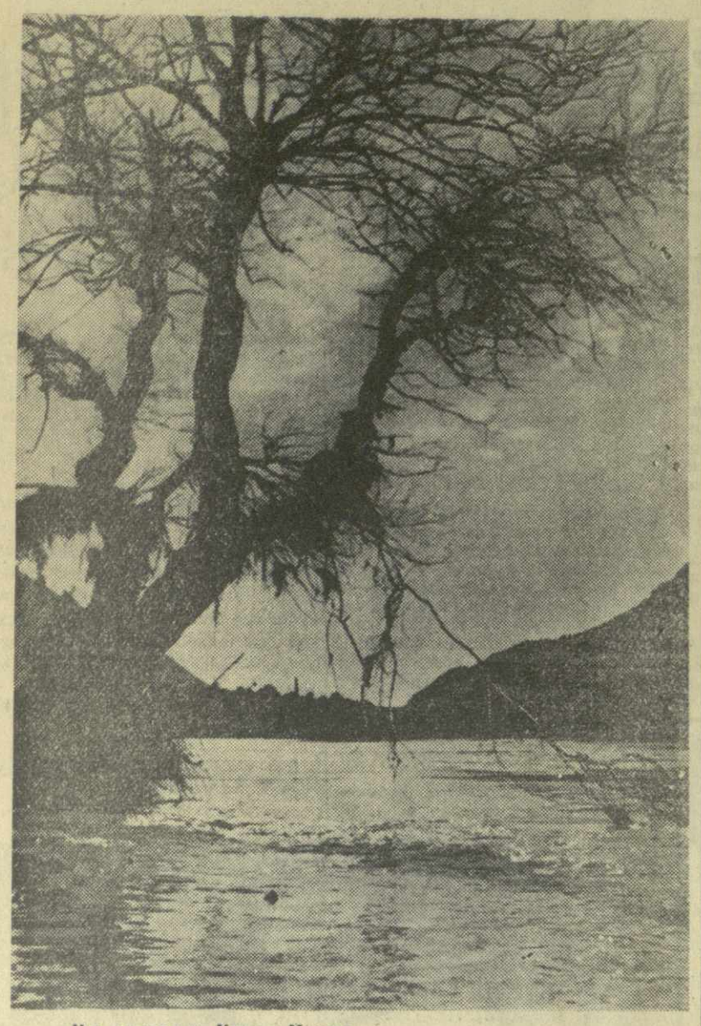

На снимке: Кура у Мцхета.
Фото В. Двораковского и Г. Мергелова.
(Из снимков, присланных на фотоконкурс).

ОБ ЭТОМ СЕГОДНЯ СООБЩАЮТ ГАЗЕТЫ

СОВЕТСКАЯ АБХАЗИЯ

Овощи растут на ... гальке

СУХУМИ. Кругом—стекло, через него в помещение обильным потоком льется солнечный свет. В нем купаются пышные огуречные плети. Вдоль стеллажей идет с ведром работница. Она срывает нежные клинские огурцы. А мы присматриваемся к растениям и замечаем, что лежат они не в земле, а на...морской гальке.

В одной из теплиц Гагрского молочно-овощного совхоза успешно ведутся опыты по выращиванию огурцов без почвы, на искусственных питательных средах. Земля заменена инертными материалами — морской галькой, песком, шлаком. И эта среда периодически заполняется питательным раствором, приготовленным из минеральных удобрений и микроэлементов. Раствор подается из баков электронасосом по специальному трубопроводу.

Новый метод выращивания овощей дает много выгод. На стеллажах с искусственной питательной средой в нынешнем году собрано 18 килограммов огурцов с квадратного метра, что на 4 килограмма превышает средний урожай по тепличному хозяйству. Наряду с повышением урожая снижение затрат труда удешевляет себестоимость продукции.

В связи с хорошими результатами опыта решено расширить площадь беспочвенного выращивания огурцов.

Сейчас в тепличном хозяйстве идет подготовка к новому сезону выращивания овощей. Овощные предприятия к знаменательной дате—40-летию установления Советской власти в Грузии и Абхазии стремятся вырастить как можно больше овощей.

18 декабря.

СОВЕТОН ИРЫСТОН

В семье потомственного чабана

ЛЕНИНГОРИ. Высоко в горах, на высоте около двух тысяч метров над уровнем моря, расположен колхоз «Сакартвело» села Уканамхаре. Овцеводство здесь—основная отрасль колхозного производства. Весной и летом на ярко-зеленых склонах альпийских и субальпийских лугов, покрытых шелковистой травой, пасутся многочисленные отары овец этого высокогорного колхоза.

Чабан — почетная профессия в артели. Одним из знатных чабанов, посвятивших всю свою жизнь овцеводству, является Георгий Читашвили. Сорок суровых зим провел он с отарами овец на зимних пастбищах Прикаспийской низменности.

Горячую любовь к этому делу Георгий привил и трем своим сыновьям — Василию, Арчилу и Алеше, которые, следуя примеру отца, стали передовыми животноводами артели, прошли с отарами по горным тропам тысячи километров.

В нынешнем году семья Георгия Читашвили на выработанные трудодни получила авансом 234 килограмма сыра, 1.170 килограммов картофеля, около одной тонны зерновых и до девяти тысяч рублей деньгами.

18 декабря.

БАТУМСКИЙ РАБОЧИЙ

В гостях у друзей

БАТУМИ. Оживленно было 16 декабря в морском порту, у парохода «Петр Великий». Здесь собрались представители партийных и советских организаций, передовики сельского хозяйства Батумского района. В этот день они встречали своих дорогих украинских гостей — тружеников сельского хозяйства Белоозерского района Херсонской области Украинской ССР. Дружба колхозников этих двух районов зародилась несколько лет назад и приносит замечательные плоды.

В состав делегации входят второй секретарь Белоозерского райкома партии Т. Пискунова, директор винсовхоза «Белоозерский» Н. Полуденный, секретарь парторганизации колхоза имени Ленина И. Путняя, агроном колхоза имени 12-летия Октября С. Пинчук, звеньевая колхоза «Батумский» В. Заглядко, механизатор колхоза 40-летие Октября И. Рябый, председатель колхоза «Червоный прапор» В. Васьков, доярка совхоза «Советская земля» Н. Зайцева.

В первый день пребывания у грузинских друзей украинские гости осмотрели Батумский ботанический сад и владения колхоза имени Джинчарадзе села Махинджаури, а вчера помогали колхозникам села Хелвачаури собирать богатый урожай цитрусовых. Сегодня украинские колхозники посетят пограничное село Сарпи, осмотрят исторический памятник — Гонийскую крепость.

Гости побывают также в колхозах сел Ферие, Чаисубани, Кирнати, осмотрят достопримечательности Батуми, примут участие в слете передовиков сельского хозяйства района, на котором подведут итоги сельскохозяйственного года и обсудят новые обязательства на третий год семилетки.

18 декабря.

Со всех концов республики

☆ **Новый книжный магазин** открыт в селе Гоми Хашурского района.

☆ **Пионерская** — так названа одна из улиц Ленинского района Тбилиси. Пионеры и школьники района взяли шефство над этой улицей и решили благоустроить ее своими силами.

☆ **Три жилых дома для 40 семей рабочих и служащих** сдано в эксплуатацию в этом году в Кобулети.

☆ **Более 100 профессоров и научных сотрудников** медицинских и научных учреждений и институтов Тбилиси после основной работы безвозмездно принимают больных и оказывают помощь врачам-практикам в 25 поликлиниках города.

☆ **Районная конференция** членов Союза охотников состоялась в Они.

☆ **Месячник по усилению мер пожарной безопасности и улучшению работы добровольных пожарных дружин** проводится в Юго-Осетии.

☆ **Новый колхозный клуб** открылся в селе Кистаури Ахметского района.

Вдали от Родины

В адрес государственного проектного института «Гипроводхоз» Министерства водного хозяйства Грузии часто приходят письма со штемпелями иностранных городов. Но шлют их не иностранцы...

«Дорогие друзья, — пишет инженер С. Элердашвили из Ирака.— Вот уже год, как мы работаем вдали от Родины, от любимого Тбилиси, от нашего института. Впрочем, особенно скучать не приходится. Много работы интересной, нужной. Строим оросительные каналы, обводняем сухие степи, и радостно видеть плоды своего труда...»

Кроме С. Элердашвили, в Ираке работают и другие советские специалисты, сотрудники «Гипроводхоза»—инженеры Л. Сосин, Г. Гогиашвили. Скоро туда поедет и молодой специалист Б. Кобахидзе.

В разных уголках мира работают сотрудники института «Гипроводхоз». В братской Албании трудится С. Лорткипанидзе, в далекой Гвинее — Е. Орлик.

На днях молодые специалисты О. Нуцубидзе и Н. Размадзе поедут работать во Вьетнам.

«Алло, я вас слушаю...»

1 января 1961 года. На стене у телефона-автомата металлическая табличка с немного необычной надписью: «Опустите монету в 2 копейки, услышав гудок, наберите номер».

Опустите монету, она тихо звякнет, пропадая в монетопроводе. Наберите номер, и голос по ту сторону провода скажет: «Алло, я вас слушаю...»

Старший инженер отдела городской телефонной сети Министерства связи Грузинской ССР Русудан Александровна Мдиванова достала и положила на стол небольшой металлический кружочек. Монета, но только без обозначения достоинства и без герба.

— Такого размера будет монета достоинством в 2 копейки, которая заменит на телефонах-автоматах нынешние пятнадцатикопеечные,—объяснила Русудан Александровна.—Ее мы получили как образец. Вслед за ней прибудут 150 новеньких монетопроводов, которые мы установим на старых телефонах-автоматах. В ночь с 31 декабря на 1 января в городе будет установлено 50 новых монетопроводов. Некоторое время, пока в обращении будут деньги как нового, так и старого образца, звонить по телефонам-автоматам можно будет как за 15 копеек, так и за 2 копейки. В январе будущего года в нашей республике будут работать 150 телефонов-автоматов с новыми монетопроводами. А к концу марта на всех 405 телефонах-автоматах, имеющихся в республике, будут установлены новые монетопроводы.

ЧАСТЬ УСПЕХА ПРИНАДЛЕЖИТ ИМ

Москва, Париж, Лондон, Нью-Йорк, Лос-Анжелос, Мехико, Гавана — это далеко не полный перечень городов, где выступал Заслуженный ансамбль народного танца Грузии. Виртуозная техника, большое мастерство и красота костюмов артистов не раз вызывали бурю аплодисментов у зрителей. Танцы сменяются один другим. Меняются и костюмы — аджарский, хевсурский, осетинский... Богатство красок, красивый национальный орнамент, художественная вышивка создают в целом единый ансамбль костюмов.

Мы в мастерской по пошиву грузинской народной одежды производственного комбината Министерства культуры Грузинской ССР. Сюда поступают заказы на пошив костюмов как для отдельных артистов, так и для ансамблей.

Здесь можно получить исчерпывающую консультацию по художественному оформлению костюмов у такого специалиста, каким является А. Ахвледиани. Квалифицированные закройщики А. Матиашвили и В. Лященко выкроят вам любой фасон. В умелых руках портных Е. Чхаберидзе, А. Георгобиани, Л. Бердзенишвили и других быстро рождаются чохи, хевсурские, осетинские, аджарские и другие национальные платья. Среди большого коллектива художников, работающих над красочным оформлением костюмов, много талантливой молодежи — Е. Лагидзе, П. Саришвили и другие, окончившие Академию художеств.

И сейчас, когда за рубежом с большим успехом выступает Государственный ансамбль песни и пляски Аджарской АССР, сотрудники мастерской особенно рады. Ведь в успехе ансамбля есть и частичка их труда.

Г. ЧХЕНКЕЛИ.

ИНАЧЕ БЫТЬ НЕ МОГЛО

ЛЕС СПАСЕН

СТАЛИНИРИ. (Корр. «Зари Востока»). Пожар начался неожиданно. Крепчал ветер. Стволы и кроны деревьев обвили алые языки пламени.

Лес горит! Эта весть быстро облетела поселок Кваиса. Нельзя было медлить ни минуты.

Молодежь села, комсомольцы — все вышли на борьбу с огнем. Вскоре пожар был потушен.

В борьбе с огнем отличились Г. Засеев, Э. Хугаев, В. Козаев, К. Гагиев, Т. Зассоев и другие.

Преступление на дороге

По шоссе мчится автомобиль. Мчится быстро, не разбирая дороги.

На шоссе — двое. Затормозить? Поздно! Слышится сдавленный крик, и снова все затихает.

Два человека лежат на шоссе. Это—пострадавшие. А где же преступник? Он скрылся, позорно сбежал, не остановив машину, не придя на помощь пострадавшим.

На белый лист бумаги, одна за другой, ложатся лаконичные строки милицейского протокола. Пострадавшие С. Чхетиани и К. Гурешидзе—оба жители Кутаиси. Совершено преступление. Где искать преступника?

Пострадавшие, придя в сознание на несколько секунд, смогли показать только, что машина, сбившая их, была легковой. И это все. Неужели не было ни одного свидетеля?

Свидетели были. И кутаисская милиция уже в курсе дела.

В этот же вечер из Цхалтубо в Кутаиси ехала машина киностудии «Грузия-фильм». Работники киностудии были свидетелями того, как около поселка Тернали встречная легковая автомашина, мчавшаяся на большой скорости, сбила вначале одного, а затем второго пешехода и скрылась по направлению к Цхалтубо. Работники киностудии успели обратить внимание на то, что это была легковая автомашина салатового цвета с номером 36-12. Обо всем этом они немедленно сообщили дежурному Кутаисского районного отдела милиции.

Но работники Цхалтубской милиции почему-то начали разыскивать автомашину только марки «Москвич», номер 36-12. Поиски привели в... Абхазию. Оказалось, что в Гагрском районе имеется автомашина под номером ПП 36-12. Но это была грузовая автомашина марки «ЗИЛ» и к происшествию на дороге не имела никакого отношения.

«Расследование» ничего не дало. Дело было прекращено.

Но позже, по распоряжению прокурора Грузинской ССР, расследование было возобновлено, его поручили молодому следователю А. Джавахишвили.

Перед следователем стояла задача: найти в республике легковую автомашину салатового цвета с номером 36-12. Но почему в республике? Может быть, лучше искать эту машину в Цхалтубском районе.

Следователь с самого начала пошел по правильному пути и сделал то, что до него должны были сделать работники милиции. Автоинспекцией были проверены все легковые машины салатового цвета, тщательно изучены все номера автомобилей. Некоторые из них вызывали сомнение. Но что такое сомнение без веских улик?

И, наконец, удача! «Победа» салатового цвета, номер «Победы» — ПР 36-12. Владелец — Григорий Севастьянович Джикия, бухгалтер артели.

Первый допрос.

— Я не сбивал людей, — заявил Джикия, — и выставил в свое оправдание ряд алиби.

Во-первых, автомобиль в день совершения преступления находился дома в разобранном виде, так как механик Цагареишвили производил профилактический ремонт; во-вторых, он сам, Джикия, в этот день находился в поселке Гумбрин, где на фабрике химических изделий проводил опись товаро-материальных ценностей.

Казалось, «алиби» Джикия налицо. Но это не смутило молодого следователя. Он решил все тщательно проверить. Первое — относительно ремонта автомашины — оказалось плодом фантазии подследственного: профилактический ремонт проводился гораздо позже происшествия на дороге.

Опроверг следователь и второе «алиби»: свидетели показали, что Джикия в течение дня, в процессе проведения описи часто и надолго отлучался. К тому же на протоколе описи подпись Джикия вообще отсутствовала.

Все факты были тщательно проверены. Все улики — взвешены.

И умело подготовленными вопросами следователь, наконец, заставил преступника сознаться.

— Да, я виноват... Судите...—сказал Джикия и опустил голову.

М. МИРЗОЕВ,
прокурор отдела общего надзора прокуратуры Грузинской ССР.

Г. АХМЕТЕЛИ.

МЕЧТА.

Фотоэтюд С. Киладзе.

Читая карту республики

Над уточнением русской и местной национальной транскрипции населенных пунктов, рек, гор и других географических названий работает отдел транскрипции Центрального научно-исследовательского института геодезии и картографии СССР в Москве.

По нашей республике эту работу сотрудники отдела проводят совместно с коллективом Института географии имени Вахушти Академии наук Грузинской ССР. Научные сотрудники обоих учреждений ведут большую плодотворную работу по обсуждению и уточнению географических названий Грузинской ССР в национальной и русской транскрипции. Ими создается специальное пособие.

Из разных уголков нашей страны приезжают на отдых во всесоюзную здравницу — Сочи — труженики фабрик и заводов, колхозники, представители советской интеллигенции, советские воины.

На снимке: в санатории «Металлург» встретились старший электрик Закавказского металлургического завода имени Сталина Василий Метревели (справа) и машинист-экскаваторщик, Герой Социалистического Труда из Челябинской области Николай Пешляев.

Фото А. Чарквиани.

ФИЗКУЛЬТУРА и СПОРТ

Белорусские борцы—сильнейшие

МИНСК. 17. (**Спец. корр. «Зари Востока»**). Вчера здесь закончилось командное первенство СССР по классической борьбе. Блестящего успеха добились спортсмены Белоруссии. Они провели шесть встреч, и во всех шести одержали победы, заслуженно завоевали первое место. На второе место вышла команда Украины, на третье — Москвы, на четвертое — Грузии.

После поражения от белорусских борцов спортсмены нашей республики встретились с командой Узбекистана и одержали победу со счетом 6:2. Следующую встречу команда Грузии провела с борцами Украины. В наилегчайшем весе Шекриладзе на последней секунде проиграл на туше экс-чемпиону страны Рыбалко. Поражение потерпели также Угрехелидзе, Читиашвили, Синауридзе, Гвелесиани. Абашидзе, выступавший в тяжелом весе, проиграл олимпийскому чемпиону Богдану. Единственные два очка, которые завоевали борцы Грузии, принесли команде чемпионы страны Гудушаури и Гванделадзе. Они одержали чистые победы. Проиграв, таким образом, команде Украины со счетом 2:6, борцы Грузии встретились в финале со спортсменами Москвы. В случае победы команда нашей республики могла претендовать на второе место. Однако грузинские спортсмены не сумели добиться успеха в решающих схватках и, проиграв встречу со счетом 3,5:4,5, довольствовались лишь четвертым местом.

Перед чемпионатом мира

В будущем году советские гандболисты впервые примут участие в чемпионате мира по ручному мячу (7:7). Для того чтобы завоевать право играть в финальном турнире, спортсмены Советского Союза должны встретиться в двух предварительных матчах с командой Румынии. Первая игра между советскими и румынскими гандболистами состоится 5 января в Москве, повторная — 15 января в Бухаресте.

Президиум Федерации ручного мяча составил список кандидатов в сборную команду СССР. Кандидатами утверждены: Ю. Шибалкин, В. Кобзарь, А. Ивахин, Н. Морозов, А. Дрижерук («Буревестник» Киев), Г. Лебедев, Б. Космынин, Ю. Зайцев, Д. Рыжков («Труд» Москва), И. Ганженко, В. Фоменко («Авангард» Запорожье), Д. Церцвадзе («Буревестник» Тбилиси), З. Кватерман («Авангард» Киев), В. Ефремов («Авангард» Львов), В. Зеленов («Буревестник» Львов), Ю. Предеха (Советская Армия), А. Меценженскас (СКИФ Каунас) и Н. Ирьянов («Буревестник» Москва).

Редактор
И. ЧХИКВИШВИЛИ.

РЕДКОЕ ЯВЛЕНИЕ ПРИРОДЫ

ТРИ ТЫСЯЧИ ЗМЕЙ ПОД ОДНИМ ДЕРЕВОМ

ТАШКЕНТ, 16. (ТАСС). С редким явлением природы столкнулась в одном из ущелий Нуратинских гор экспедиция охотников за ядовитыми змеями, снаряженная Институтом зоологии и паразитологии узбекской Академии наук. Внимание ученых привлекло раскидистое дерево, ветви которого были обвиты блестящими телами змей. Ими была до краев заполнена и огромная яма под деревом. Такого скопления ядовитых змей исследователи еще не встречали. По примерным подсчетам, количество пресмыкающихся достигает здесь трех тысяч штук.

Как сообщил руководитель экспедиции, кандидат биологических наук О. П. Богданов, эта находка представляет большую ценность для медицины. Известно, что от каждой змеи можно получить за год полграмма сухого яда, из которого приготовляют лекарственные препараты.

В обнаруженном «змеином ущелье», протяженность которого составляет пятьдесят километров, будет создан заповедник змей.

ТЕАТРЫ

СЕГОДНЯ

**Театр оперы и балета имени З. Палиашвили — «Травиата» (в 11 час. 30 мин. дня), «Жизель» (в 7 час. 30 мин. веч., 2-й спек. 16-го аб.); театр имени Ш. Руставели — «Повесть о любви» (в 11 час. 30 мин. дня и в 7 час. 30 мин. веч.); театр имени К. Марджанишвили — «Я, бабушка, Илико и Илларион» (в 11 час. 30 мин. дня), «Мое Квавилети» (в 7 час. 30 мин. веч.); театр имени А. Грибоедова — «Весенние скрипки» (в 11 час. 30 мин. дня), «Барабанщица» (в 7 час. 30 мин. веч., 2-й спек. 10-го аб.); театр армянской драмы имени С. Шаумяна — «Чужая жена» (в 7 час. 30 мин. веч., 1-й спек. 11-го аб.); русский ТЮЗ — творческий утренник заслужен. артистки Грузинской ССР Бубутеишвили М. А. (в 12 час. дня); грузинский кукольный театр — «Цветок жизни» (в 10 час. утра), «Ленивый Кико» (в 1 час дня); русский кукольный театр — «Белоснежка» (в 12 час. дня), «Снегуркина школа» (в 2 часа дня), «Два Потапыча» (в 4 часа дня); Грузгосфилармония, Концертный зал имени Руставели — концерт-лекция «Молодые исполнители» (в 2 часа дня, аб. №№ 2 и 4, для младш. возр. 2-й и 4-й муз. школ), «Венские классики» (в 5 час. веч., аб. №№ 11 и 13, для старш. возр. 2й и 4-й муз. школ и учащихся 6-й, 8-й и 10-й муз. школ), Большой зал Консерватории — Государственный симфонический оркестр Грузии, дирижер Дж. Гокиели, солист С. Снитковский (в 8 час. веч.); Госцирк — гастроли нар. арт. РСФСР и нар. арт. Даг. АССР Рабадана Абакарова — группа канатоходцев «Цовкара» и засл. мастера спорта Григория Новака — «Воздушный мототрек» (в 8 час. веч.), два дневных детских представления (в 11 час. 30 мин. и в 2 часа 30 мин. дня).

Кино

СЕГОДНЯ НА ЭКРАНАХ

В кинотеатрах имени Руставели, «Исани» — «Кер-Оглы»; «Амирани», «Тбилиси», «Газапхули», в клубе имени Плеханова—«Встреча с дьяволом»; «Октябрь»—«Грозные ночи»; «Спартак» — «Неизвестная женщина»; «Комсомолец» — «Встреча со счастьем»; «Казбеги», в клубе имени И. Чавчавадзе (в летн. театре)—«Боганч»; имени 26 комиссаров (первый зал)— «Римские каникулы», (второй зал)—«Тайна шифра»; «Колхозник», «Дидубе» — «Капитан Дабач»; «Сакартвело» (Красный зал), в клубе имени И. Чавчавадзе (в зимн. театре), в саду Коммунаров—«Впереди крутой поворот»; «Сакартвело» (Зеленый зал) — «Четыреста ударов»; «Колхида», в Доме офицеров—«Пиковая дама»; в Доме культуры имени Горького—«Северная радуга»; в клубе имени Дзержинского—«Улица Прэри»; в парке имени Кирова—«Давид Бек»; «Танамгзаври» — «Ловцы губок»; в саду Театрального общества, в клубе милиции—«Чужая беда».

Л. С. Григолия, С. Л., Э. Л., Д. Л., О. И., Г. Г., Б. Г., К. Г., Е. Г. Исашвили, З. Г. Авдеева с семьями извещают о смерти мужа, отца, сына и брата **Леонида Георгиевича Исашвили.**

Гр. паних. ежедн., в 7 час. веч., на кв. — ул. Калинина, 58. Вынос 20 декабря, в 4 часа дня.

Комитет Государственной безопасности при Совете Министров Грузинской ССР извещает о смерти подполковника **Ивана Арутюновича Хачатуряна** и выражает соболезнование семье покойного. Гр. паних. ежедн., в 8 час. веч., на кв. — ул. Н. Вачнадзе, 3. Вынос 20 декабря, в 3 часа дня, из помещения клуба имени Дзержинского.

Е. С. Абакелия, В. С., Л. С. Асатиани, М. Н. Гамсахурдия с семьями извещают о смерти матери и бабушки **Марии Николаевны Асатиани.**

Гр. паних. ежедн., в 8 час. веч., на кв. — ул. Г. Табидзе, 11 (быв. ул. Церетели). Вынос 20 декабря, в 3 часа 30 мин. дня.

АДРЕС РЕДАКЦИИ: Тбилиси, пр. Руставели, 42. ТЕЛЕФОНЫ: заместители редактора — 3-18-04, 3-18-07, ответственный секретарь — 3-17-06, приемная — 3-11-24. ОТДЕЛЫ: партийной жизни — 3-14-82, пропаганды марксистско-ленинской теории — 3-11-22, литературы и искусства — 3-63-28, науки, вузов и школ — 3-30-61, промышленности, транспорта и товарооборота — 3-22-82, сельского хозяйства — 3-19-49, республиканской информации — 3-17-03, писем и массовой работы — 3-17-44, 3-12-83, иностранный — 3-11-22, иллюстрации — 3-16-27, кабинет рабселькора — 3-16-27. Прием объявлений — 3-18-02. ИЗДАТЕЛЬСТВО (ул. Ленина, 14): директор — 3-65-41, заместители директора — 3-22-63. Бухгалтерия — 3-51-81. Директор типографии — 3-24-80. Техническая часть — 3-46-42.

Типография Издательства ЦК КП Грузии «Заря Востока» имени А. Ф. Мясникова, Тбилиси, проспект Руставели, 42. УЭ 05194