НА ЗЕМЛЕ ГРУЗИНСКОЙ — ВДОХНОВЕННЫЙ ТРУД!

Радостно встречают трудящиеся республики большой праздник — 40-летие Советской Грузии

Пролетарии всех стран, соединяйтесь!

ЗАРЯ ВОСТОКА

ГОД ИЗДАНИЯ 39-Й

ОРГАН ЦЕНТРАЛЬНОГО КОМИТЕТА КОМПАРТИИ ГРУЗИИ И СОВЕТОВ ДЕПУТАТОВ ТРУДЯЩИХСЯ ГРУЗИНСКОЙ ССР

„ზარია ვოსტოკა“ — საქართველოს კომპარტიის ცენტრალური კომიტეტის და საქართველოს სსრ მშრომელთა დეპუტატების საბჭოების ორგანო

№ 108 (11131) | Среда, 10 мая 1961 г. | Цена 2 коп.

Творческий труд советского народа, во главе которого идет славная Коммунистическая партия Советского Союза, с каждым днем приносит все новые и новые завоевания, продвигает нашу страну вперед, к полной победе коммунизма.

Н. С. ХРУЩЕВ

Пребывание Н. С. ХРУЩЕВА в Армении

ЕРЕВАН, 8. (ТАСС). Сегодня утром Первый секретарь ЦК КПСС, Председатель Совета Министров СССР товарищ Н. С. Хрущев в сопровождении первого секретаря ЦК КП Армении Я. Н. Заробяна, Председателя Совета Министров Армянской ССР А. Е. Кочиняна, Председателя Президиума Верховного Совета Армянской ССР Ш. М. Арушаняна направился в Бюраканскую астрофизическую обсерваторию.

Жители сел, узнав о предстоящей поездке Никиты Сергеевича в их края, украсили дома лозунгами со словами привета и добрых пожеланий Н. С. Хрущеву. По старинному армянскому обычаю на многих домах вывешены ковры. Люди пришли к трассе с букетами цветов, с флажками, школьники — с разноцветными шарами. И когда проезжал дорогой гость, все они его очень тепло приветствовали.

Обсерватория находится в нескольких десятках километров от Еревана, в горах на высоте более полутора тысяч метров над уровнем моря. Проехали долину. Дорога, петляя, стала набирать высоту. Позади расстилается знаменитая Араратская долина, на которой раскинулись совхозные и колхозные земли, приносящие обильные урожаи винограда. Но и здесь, в горах, на полях кипит работа. Заметив, что движется колонна автомашин и увидев Никиту Сергеевича Хрущева, люди приветственно машут руками...

Впереди показались серебристые купола обсерватории.

Н. С. Хрущева сердечно встретил коллектив сотрудников обсерватории во главе с ее директором академиком В. А. Амбарцумяном. Никита Сергеевич здоровается со всеми и сопровождаемый учеными направляется в здание. Ему представляют президента Академии наук Грузинской ССР Н. И. Мусхелишвили, приехавшего на празднества по приглашению ученых братской республики.

Директор обсерватории рассказал о ее научной деятельности, иллюстрируя свои слова многочисленными фотоснимками звездного неба, которые представляют огромную научную ценность. Главная цель ведущихся здесь исследований — изучать физические процессы, происходящие во Вселенной и особенно в ее дальних мирах.

— Мы делаем многое, — продолжал академик В. А. Амбарцумян, — для того, чтобы проникнуть как можно дальше в космос своим глазом, вооруженным прекрасной техникой. Мы хотим иметь более полное представление о дальних неизведанных галактиках.

Ученый показал Н. С. Хрущеву фотопластинку, на которой запечатлен один из таких миров. Даже через небольшое увеличительное стекло изображение его дает представление о мириадах звезд. Все они удалены от нас на сотни миллионов световых лет. Ученый подчеркивает, что прекрасная отечественная техника дает советским астрономам возможность все дальше заглядывать в небо.

Ученый приглашает Никиту Сергеевича и других гостей осмотреть научное оборудование, которым располагает обсерватория. В. А. Амбарцумян просит дорогого гостя оставить автограф в Книге почетных посетителей.

Через несколько минут мы стоим у новой наблюдательной башни. Вход в нее преграждает красная ленточка. Этот научный объект еще не открыт. Директор обсерватории говорит, что он создан ленинградскими рабочими, инженерами и техниками. Ученый благодарит их за помощь, а затем зачитывает телеграмму, полученную от ленинградцев. В ней коллектив оптико-механического завода поздравляет коллектив обсерватории со знаменательной датой в жизни их республики.

— Нам очень приятно, что в момент открытия этого объекта присутствует Никита Сергеевич Хрущев, — говорит В. А. Амбарцумян и просит его перерезать ленточку.

Никита Сергеевич выполняет просьбу, а затем поднимается по винтовой лестнице, ведущей на наблюдательную площадку.

Медленно начал поворачиваться вокруг своей оси телескоп, устремленный в небо. Размер «глаза» 100 сантиметров. Синхронно с ним движется и купол, в прорез которого виден кусок неба. Телескоп — один из крупнейших в мире, а если судить по его автоматизации, то единственный. Им получены уже первые снимки. Они лучший рассказ о его чудесной способности не только глубоко заглядывать во Вселенную, но и давать четкий снимок.

Поздравив ученых и научных сотрудников с окончанием большой работы по установлению телескопа, Н. С. Хрущев пожелал им дальнейших успехов.

Позднее в конференц-зале обсерватории Н. С. Хрущев встретился с учеными Академии наук Армянской ССР. Президент Академии В. А. Амбарцумян и видные деятели науки геологи С. С. Мкртчян, И. Г. Магакьян, химики М. Г. Манвелян, А. Е. Акопян. А. Л. Мнджоян, электротехник А. Г. Иосифьян, математик С. Н. Мергелян. физик А. И. Алиханян, историк М. Г. Нерсисян рассказали каждый в своей области об имеющихся достижениях, о творческих планах возглавляемых ими коллективов. о перспективах развития науки в Армении. Было много внимания уделено тому, какой вклад вносят научные учреждения в практическое осуществление народнохозяйственных задач семилетнего плана.

Выступивший затем Н. С. Хрущев поблагодарил за интересные сообщения. высказал ряд пожеланий по дальнейшему укреплению связи науки с жизнью, теории с практикой, обратил внимание ученых на решение важных практических задач. Никита Сергеевич выразил уверенность, что ученые республики и в дальнейшем будут отдавать все свои силы и знания коммунистическому строительству.

Деятели науки в лице Н. С. Хрущева благодарили Коммунистическую партию и Советское правительство за исключительное внимание и заботу о развитии отечественной науки, за всемерную поддержку планов советских ученых.

5 мая Никита Сергеевич Хрущев посетил Выставку достижений народного хозяйства Армянской ССР. На снимке: Н. С. Хрущев осматривает экспонаты в павильоне промышленности.
Фото Б. Немрута и В. Егорова. (Фотохроника АрмТАГа).

После небольшого отдыха товарищ Н. С. Хрущев и сопровождающие его лица поднялись еще выше в горы, где ознакомились с радио-телескопами и другими приборами, позволяющими изучать физические процессы в далеких галактиках.

Во второй половине дня Н. С. Хрущев побывал в горном Талинском районе, в районах Араратской долины — Октемберянском и Эчмиадзинском. Всюду трудящиеся тепло и сердечно встречали Никиту Сергеевича Хрущева, проявляющего глубокий интерес к жизни трудящихся Советской Армении.

ЕРЕВАН, 9 мая. (ТАСС). Сегодня утром Н. С. Хрущев вместе с первым секретарем ЦК КП Армении Я. Н. Заробяном, Председателем Совета Министров А. Е. Кочиняном, Председателем Президиума Верховного Совета Армении Ш. М. Арушаняном совершил поездку в высокогорный Севанский район.

На всю шестидесятикилометровую трассу от столицы, по которой проезжал Н. С. Хрущев, вышли тысячи рабочих, колхозников, молодежь. Над въездными арками городов и сел — транспаранты со словами: «Добро пожаловать!», «Слава КПСС!». Многие сотни трудящихся собрались в Эларе, Фонтане и Севане. Они пришли встречать дорогого гостя со знаменами и с букетами цветов. И когда мимо них проезжал Никита Сергеевич, они горячо приветствовали его.

У здания Севанской гидростанции Н. С. Хрущева и сопровождающих его руководителей партии и правительства Армении встречали начальник энергетического управления совнархоза Г. Д. Тер-Акопов, директор верхнего каскада ГЭС Г. Н. Периханян, начальник станции Л. М. Хачатрян и главный инженер верхнего каскада ГЭС Г. С. Погосян. Рассказав Н. С. Хрущеву о том, как строилась станция, энергетики пригласили его спуститься вниз и осмотреть это уникальное гидротехническое сооружение.

Впервые ток ГЭС дала в июле 1949 года. Теперь она старшая сестра еще пяти ГЭС, составляющих Севано-Разданский каскад, гордость армянского народа. Он стал подлинно энергетическим сердцем, давшим возможность быстро индустриализировать республику, оросить безводные земли, поднять сельское хозяйство.

Закончив осмотр гидростанции, Н. С. Хрущев на машине проехал по берегу Севана. Взорам всех открылась чудесная картина, как бы написанная яркими красками, присущими кисти художника Сарьяна. То светло-зеленое, то темное, то нежно-синее озеро кажется в окружении заснеженных гор изумительно красивым. Севан — одно из обширнейших высокогорных пресноводных озер мира, расположенных на высоте две тысячи метров над уровнем моря. По берегам армянского «моря» выросли промышленные районы. Это — наглядное подтверждение того, что отдаленный горный край становится важным центром промышленности. Нам рассказали, что один из новых поселков по просьбе жителей носит имя первого космонавта — Юрия Гагарина.

Н. С. Хрущев на теплоходе «Микоян» совершил двухчасовую прогулку по озеру. По окончании ее он поблагодарил капитана судна М. М. Нечаева — ветерана севанских просторов.

Завершая поездку по горному району, Н. С. Хрущев осмотрел Гюмушскую ГЭС — самую мощную в каскаде и во всей Армении.

На обратном пути в Ереван Н. С. Хрущев и его спутники осмотрели широко известную в стране здравницу Арзни.

А. РОМАНОВ.
(Спец. корр. ТАСС).

Аджарскому обкому Компартии Грузии Президиуму Верховного Совета Аджарской АССР Совету Министров Аджарской АССР

Центральный Комитет Коммунистической партии Грузии, Президиум Верховного Совета Грузинской ССР и Совет Министров Грузинской ССР сердечно приветствуют и горячо поздравляют рабочих, колхозников, интеллигенцию, всех трудящихся Аджарской Автономной Советской Социалистической Республики с 40-летием установления Советской власти и желают трудящимся Аджарии дальнейших успехов в коммунистическом строительстве.

За сорок лет Советской власти Аджария при братской помощи всех народов нашей любимой Родины стала цветущей социалистической республикой с развитой промышленностью, многоотраслевым сельским хозяйством, передовой культурой.

За годы Советской власти в Аджарии созданы предприятия машиностроительной, судостроительной и других отраслей промышленности; вступили в строй крупные предприятия электротехнической, легкой и пищевой промышленности, успешно развивается рыболовство, морской транспорт; реконструируется первенец индустриализации Грузии — Батумский нефтеперерабатывающий завод имени И. В. Сталина.

Труженики сельского хозяйства Аджарии добились замечательных успехов в развитии таких ценных сельскохозяйственных культур, как чай, цитрусовые, тунг, табак, виноград. Заслуженной славой в республике пользуются выдающиеся мастера высоких урожаев чая, цитрусовых, табака.

Творческий, самоотверженный труд аджарских трудящихся приносит обильные плоды — промышленность и сельское хозяйство Аджарии с честью выполняют взятые социалистические обязательства.

За годы Советской власти Аджария стала республикой сплошной грамотности, высокой культуры. На курортах Аджарии — в санаториях, пансионатах и домах отдыха лечатся и отдыхают десятки тысяч трудящихся Советского Союза.

Трудящиеся Советской Аджарии вместе со всеми трудящимися Грузинской ССР развернули социалистическое соревнование за достойную встречу предстоящего XXII съезда Коммунистической партии Советского Союза. Аджарская Автономная Республика имеет неисчерпаемые возможности для дальнейшего развития всех отраслей ее народного хозяйства, повышения производства чая, цитрусовых культур, табака, винограда, фруктов, кукурузы. для развития курортов. Использование этих возможностей — боевая задача всех трудящихся Аджарии в их борьбе за успешное претворение в жизнь заданий третьего года семилетки, решений январского Пленума ЦК КПСС.

ЦК Компартии Грузии, Президиум Верховного Совета Грузинской ССР и Совет Министров Грузинской ССР выражают твердую уверенность в том, что трудящиеся Аджарии с честью справятся с поставленными перед ними задачами и добьются новых успехов в коммунистическом строительстве.

Да здравствует Аджарская Автономная Советская Социалистическая Республика!

Да здравствует нерушимая дружба и братство народов СССР — источник силы, могущества и непобедимости Советского социалистического государства!

Да здравствует Коммунистическая партия Советского Союза — великая вдохновляющая и руководящая сила советского народа в борьбе за торжество коммунизма!

Центральный Комитет Коммунистической партии Грузии | Президиум Верховного Совета Грузинской ССР | Совет Министров Грузинской ССР

Указ Президиума Верховного Совета Грузинской ССР

О присвоении почетных званий Грузинской ССР

ЗАСЛУЖЕННОГО ИНЖЕНЕРА ГРУЗИНСКОЙ ССР

(ПРОДОЛЖЕНИЕ)

163. **Диденко** Василию Сергеевичу — начальнику дорожно-эксплуатационного участка № 27 «Гушосдора» при Совете Министров Грузинской ССР.

164. **Джабниашвили** Шалве Зурабовичу — начальнику цеха.

165. **Джабуа** Георгию Андреевичу — первому заместителю председателя Госплана Совета Министров Грузинской ССР.

166. **Джавахадзе** Варламу Михайловичу — начальнику отдела Тбилисского отделения Всесоюзного проектного института «Гидроэнергопроект».

167. **Джавахишвили** Николаю Владимировичу — директору Тбилисской табачной фабрики № 1.

168. **Джаиани** Владимиру Константиновичу — начальнику отдела железнодорожных и автомобильных перевозок Главснаба Совнархоза Грузинской ССР.

169. **Джакобия** Василию Филипповичу — старшему инженеру дорожно-научной исследовательской станции «Гушосдора» при Совете Министров Грузинской ССР.

170. **Джалагания** Григорию Батломовичу — заместителю начальника механического отдела Кутаисского автомобильного завода имени Орджоникидзе.

171. **Джалагания** Константину Ивановичу—главному специалисту ГНТК Совета Министров Грузинской ССР.

172. **Джамарджашвили** Арчилу Спиридоновичу — заместителю управляющего трестом «Грузгорнорудпром».

(Начало см. «З. В.» от 9 мая 1961 г.)

(Продолжение на 3-й стр.).

НЕРУШИМАЯ ДРУЖБА, ЗАКАЛЕННАЯ В ОГНЕ БОРЬБЫ ПРОТИВ ФАШИЗМА

МОСКВА, 8. (ТАСС). Руководящие деятели Советского Союза и Чехословацкой Социалистической Республики обменялись телеграммами по случаю 16-й годовщины освобождения Чехословакии от фашистской оккупации.

В телеграмме Н. С. Хрущева и Л. И. Брежнева говорится, что народы Советского Союза искренне радуются трудовым победам талантливого чехословацкого народа. Нерушимая дружба между нашими народами, закаленная в огне их совместной борьбы против фашистских захватчиков, является одним из ярких примеров подлинно братских отношений между социалистическими странами, залогом их дальнейших успехов в строительстве социализма и коммунизма.

В этот день, говорится в телеграмме А. Новотного и В. Широкого, трудящиеся Чехословацкой Социалистической Республики снова с глубокой благодарностью вспоминают о великих жертвах, принесенных за их свободу героическими народами Советского Союза. Трудящиеся Чехословацкой Республики с восторгом приветствуют замечательные успехи советского народа. Коммунистическая партия Чехословакии, верная своей интернациональной миссии, твердо стоит плечом к плечу с Коммунистической партией Советского Союза и в духе принципов заявления совещания представителей коммунистических и рабочих партий будет и далее всеми силами способствовать дальнейшему укреплению единства и мощи социалистического лагеря, борьбе за победу мира и коммунизма.

* * *

Приветственными телеграммами обменялись также министры иностранных дел СССР и Чехословакии А. Громыко и В. Давид.

Мемориальные доски

в память о революционной борьбе грузинских большевиков

В канун праздника 40-летия Советской власти и образования Коммунистической партии Грузии наряду с другими многочисленными памятниками, отражающими важнейшие революционные события, в Тбилиси установлены две мемориальные доски.

Золотыми буквами на мраморе выгравирована надпись на мемориальной доске, установленной на четырехэтажном доме по улице Джорджадзе, 4:

В этом доме 2—7 октября 1917 года состоялся первый краевой съезд кавказских организаций РСДРП (большевиков).

На доме № 3 по улице Махарадзе прикреплена мемориальная доска. Надпись на ней гласит:

В этом доме в 1920 году помещались Центральный и Тбилисский комитеты Компартии Грузии и редакция газеты «Коммунисти».

(ГрузТАГ).

На снимке: комсомолка Татьяна Рогава из колхоза села Ахалсопели Зугдидского района. В прошлом году с 0,3 гектара плантации Татьяна собрала 4.000 килограммов сортового чайного листа. В этом году она обязалась с того же участка собрать 5.000 килограммов чайного сырья.
Фото Б. Соколова. (Фотохроника ГрузТАГа).

Бригадир полеводческой бригады горного колхоза села Сева Онского района Габриел Грдзелишвили обязался достойно встретить XXII съезд КПСС. Он дал слово в этом году выполнить план урожайности кукурузы на 150 процентов.
На снимке: Габриел Грдзелишвили.
Фото Е. Сусуникашвили.

В ЧЕСТЬ ПРАЗДНИКА ПОБЕДЫ

МОСКВА, 9. (ТАСС). В Колонном зале Дома Союзов состоялся торжественный вечер, посвященный Дню Победы.

В президиуме член Президиума Верховного Совета СССР, маршал Советского Союза К. Е. Ворошилов, маршалы Советского Союза С. К. Тимошенко, А. И. Еременко, главный маршал артиллерии Н. Н. Воронов, маршал артиллерии Н. Д. Яковлев, главный маршал авиации А. Е. Голованов, генералы и офицеры, Герои Советского Союза, ветераны войны.

Под бурные аплодисменты собравшиеся избрали почетный президиум в составе Президиума Центрального Комитета КПСС во главе с товарищем Н. С. Хрущевым.

Вступительную речь произнес председатель Советского комитета ветеранов войны маршал Советского Союза С. К. Тимошенко.

О суровых годах Великой Отечественной войны, выдающихся успехах советских людей в мирном строительстве говорили выступившие на вечере председатель секции бывших фронтовиков генерал армии И. В. Тюленев, секретарь МГК КПСС Н. Г. Егорычев и другие.

С большим воодушевлением собравшиеся послали приветствие Центральному Комитету Коммунистической партии Советского Союза.

* * *

Десятки тысяч тбилисцев заполнили 9 мая парки, клубы, дома культуры, чтобы принять участие в народных гуляньях в честь этой знаменательной даты.

Когда над городом спустились сумерки, вспыхнули яркие огни иллюминаций.

Прогремели залпы торжественного салюта.

Столица Советской Грузии весело праздновала День Победы. (ГрузТАГ).

ЦВЕТЕТ СОВЕТСКАЯ АДЖАРИЯ

● Родной Грузии в честь ее славного сорокалетия посвящают свои трудовые успехи рабочие Батумского завода «Электрокар». Встав на предпраздничную вахту, они систематически перевыполняют нормы.

На снимке: группа передовиков завода (слева направо) фрезеровщик А. Аперян, слесарь Н. Лысенко, фрезеровщица Г. Лордкипанидзе, токарь Ю. Габелая, фрезеровщик Г. Васадзе и слесарь А. Мигиненшвили.

Фото Э. Песова.

40 счастливых лет

А. ТХИЛАИШВИЛИ,
первый секретарь Аджарского обкома КП Грузии

☆

За сорок счастливых лет Советской власти труженики Аджарии — неотъемлемой составной части Грузинской ССР, под руководством родной Коммунистической партии, при помощи всех братских народов нашей страны и, прежде всего, великого русского народа, добились небывалого расцвета экономики и культуры.

Если до установления Советской власти в Аджарии промышленность, почти целиком сосредоточенная в Батуми, была в подавляющей части занята обслуживанием порта и работами, связанными с экспортом керосина, поступавшего из Баку, то сейчас Аджария — автономная республика с широко развитой машиностроительной, судостроительной, нефтеперерабатывающей, электротехнической и пищевой промышленностью. Продукция с батумской производственной маркой хорошо известна не только в Грузии, но и за пределами нашей республики.

Промышленность Аджарии выполнила программу 1960 года на 105 процентов и дала стране на миллионы рублей продукции сверх плана. Рабочие, мастера, инженеры наших заводов и фабрик, активно участвуя в социалистическом соревновании в честь 40-летия установления Советской власти в Грузии, готовясь достойно встретить XXII съезд партии, успешно борются за выполнение своих обязательств: десятимесячный план 1961 года по выпуску валовой продукции реализовать ко дню открытия съезда — 17 октября, а годовой план — не позднее 15 декабря и дать до конца года на миллионы рублей сверхплановой продукции.

Неуклонно растет и развивается сельское хозяйство, которое характеризуется высоким удельным весом технических, в основном субтропических культур.

Особое место в субтропическом хозяйстве занимает культура чая. Чай размещен нынче на 6.514 гектарах. Непрерывно возрастает урожайность плантаций. Так, если в 1937 году было собрано в среднем по 1.470 килограммов чайного листа с гектара, то в 1960 году с каждого гектара было получено по 4.796 килограммов. Это один из самых высоких урожаев в мире. Чаеводческие хозяйства Аджарии в прошлом году собрали и продали государству 26.691 тонну сортового чайного листа вместо запланированных 23.600 тонн.

Большое значение имеют цитрусовые культуры. В дореволюционной Аджарии промышленной культуры цитрусовых, по существу, не было. Лишь за годы Советской власти возделывание цитрусовых приобрело широкий размах. Вот несколько сравнительных данных. В 1932 году было собрано 14 миллионов штук цитрусовых плодов, в 1940 году — 315 миллионов штук, а в минувшем году, перевыполнив план и обязательство, цитрусоводы Аджарии собрали и продали государству 395 миллионов штук мандаринов, апельсинов и лимонов.

Перевыполнены также все задания второго года семилетки по продаже государству табака, мяса, молока и других продуктов сельского хозяйства.

Воодушевленные решениями январского Пленума ЦК КПСС, обращением участников совещания передовиков сельского хозяйства республик Закавказья и речью Н. С. Хрущева на этом совещании, труженики сельского хозяйства Аджарии взяли повышенные обязательства.

Большие успехи достигнуты в области культуры. За годы Советской власти, в результате мудрой ленинской национальной политики, в Аджарии ликвидирована культурная отсталость народных масс, осуществлено широкое строительство школ, техникумов, школ-интернатов, домов культуры, клубов, библиотек и других просветительных учреждений.

Если до установления Советской власти в Аджарии было всего несколько школ, да и то для детей богатых, то в настоящее время в республике насчитывается 397 общеобразовательных школ, 7 специальных училищ, 7 школ-интернатов, в которых обучается свыше 44.000 учащихся. Около 1.000 студентов занимаются в Батумском педагогическом институте.

В Аджарии созданы и успешно работают множество научных учреждений. Среди них Чаквский филиал Всесоюзного научно-исследовательского института чая и субтропических культур, зонально-опытная станция Всесоюзного института лекарственных растений, Батумский научно-исследовательский институт Академии наук Грузинской ССР.

В республике есть свое издательство, отделения Союзов писателей и художников Грузии.

Солнечная Аджария широко известна как прекрасная здравница. Свыше 80 тысяч советских людей ежегодно укрепляют свое здоровье и отдыхают в санаториях, домах отдыха, курортных гостиницах, пансионатах и турбазах республики.

Трудящиеся Аджарии хорошо знают, что всеми этими успехами республика обязана великой Коммунистической партии, ее ленинскому ЦК во главе с товарищем Н. С. Хрущевым.

Нота Советского правительства правительству Австралии

Советское правительство в ноте от 27 апреля настаивает на выдаче военного преступника Викса, укрывающегося в Австралии. Вопрос об этом был поставлен в ноте Министерства иностранных дел СССР от 24 февраля, в которой приводились неоспоримые факты, вскрывающие злодеяния нациста на территории Эстонской ССР в годы второй мировой войны. В ответной ноте от 15 марта посольство Австралии в Москве сообщило МИД СССР об отказе правительства Австралии выдать Викса советским властям. Этот отказ оно пытается обосновать тем, что между Австралией и Советским Союзом отсутствует какое-либо соглашение о выдаче преступников, а упомянутые в советской ноте международные соглашения о выдаче и наказании военных преступников якобы неприменимы в отношении нациста Викса.

В новой ноте отмечается, что Советское правительство не может не выразить своего удивления по поводу позиции, занятой правительством Австралии в вопросе о выдаче военного преступника Викса, виновного в уничтожении тысяч ни в чем не повинных советских граждан на территории Эстонской ССР во время второй мировой войны. В ноте подчеркивается, что действие международных актов не обусловлено каким-либо определенным географическим районом или ограниченным периодом времени. Ссылка правительства Австралии на «непризнание» вхождения Эстонской ССР в состав Советского Союза является несостоятельной. В международных документах совершенно ясно говорится, что военные преступники должны направляться для суда и наказания в те места, где они совершили свои преступления, ввиду чего упомянутые ссылки правительства Австралии не имеют под собой никакой почвы.

Советское правительство не может рассматривать отказ австралийского правительства от выдачи советским властям военного преступника Викса и его укрывательство в Австралии иначе, как нарушение правительством Австралии взятых на себя соответствующих международных обязательств.

СВЕТЯТ АДЖАРСКИЕ МАЯКИ

НАШ ОТВЕТ ТОВАРИЩУ ХРУЩЕВУ

В РЕСПУБЛИКАХ Закавказья есть свои маяки. Назову примеры. Колхоз «Красный Октябрь» Кобулетского района Грузинской ССР с площади 89 гектаров плантаций получил по 6.611 килограммов чайного листа с гектара.

— На память может процитировать каждый колхозник нашей артели эти воодушевляющие слова, сказанные Н. С. Хрущевым на совещании передовиков сельского хозяйства республик Закавказья.

И каждый чаевод колхоза хорошо понимает, что высокая оценка главы Советского правительства обязывает нас трудиться еще лучше, еще самоотверженнее. Сейчас на плантациях горячая пора. Колхозные мастера высоких урожаев — Герой Социалистического Труда И. Куртов, В. Цирова, М. Мурузиди, Г. Катамадзе, Ф. Политиди, А. Цецхладзе, С. Анастасиади, Э. Бериндзе и многие другие вышли на старт сбора «зеленого золота». Кусты уже вегетируют.

В нынешнем году мы доведем среднюю погектарную урожайность плантаций до 6.700 килограммов и соберем 600 тонн сортового чайного листа. Маяк «Красного Октября» будет светить еще ярче — вот наш ответ Никите Сергеевичу Хрущеву.

А. МУРУЗИДИ,
председатель колхоза «Красный Октябрь» Кобулетского района.

ТАК РАБОТАЕТ ЧХУБАДЗЕ

БЮРО Кедского райкома КП Грузии обсудило недавно вопрос о распространении передового опыта мастера высоких урожаев табака Лутбие Чхубадзе.

В нынешнем году наш маяк Л. Чхубадзе решила заготовить не менее 1.560 килограммов табака и довести урожайность до 104 центнеров. К реализации этого высокого обязательства она уже приступила. 20 апреля Чхубадзе начала посадку высококачественной табачной рассады в хорошо подготовленный грунт. Посадку она проводит загущенным методом, размещая на своем участке до 20 тысяч табачных растений вместо 11—12 тысяч, предусмотренных агроправилами.

В соответствии с решением райкома во многих колхозах уже созданы школы изучения передового опыта Л. Чхубадзе. Отдел пропаганды и агитации райкома готовит к выпуску листок по обмену опытом, в котором будет рассказано о прогрессивном методе возделывания табака, применяемом Л. Чхубадзе — колхозницей артели села Джалабашвили.

А. АНАНИДЗЕ,
первый секретарь Кедского райкома КП Грузии.

БУДЕТ 10 ТОНН ЧАЯ

НА МОЮ долю выпала высокая честь участвовать в работе совещания передовиков сельского хозяйства республик Закавказья.

Навсегда запомнилась мне замечательная речь Н. С. Хрущева. С присущей ему прямотой говорил он о недостатках, о мероприятиях, которые следует провести для всемерного подъема всех отраслей сельского хозяйства.

В родной колхоз вернулась из Тбилиси с новыми мыслями, с неутолимым желанием добиться еще более высоких показателей.

Нынче я решила собрать 10 тысяч килограммов листа. Такое же обязательство взяла и моя подруга Жужуна Гогитидзе, с которой я соревнуюсь уже третий год. Вместе с Жужуной, вместе со всеми 440 сборщицами артели я буду бороться за высокий урожай чая.

М. ДЖИНЧАРАДЗЕ,
Герой Социалистического Труда, сборщица колхоза села Бобоквати Кобулетского района.

ВОРОТА РЕСПУБЛИКИ

ВЫСЯТСЯ у причалов неподвижные громады судов, взмывают к небу могучие стальные хоботы портальных кранов, снуют от кораблей к складам юркие электротележки. Батумские портовики несут бессменную вахту у морских ворот республики.

По грузам, прибывающим в порт и уходящим отсюда, можно изучать не только географию нашей Родины, но и карту обоих полушарий мира. Под флагами более чем 50 государств приходят сюда нефтеналивные танкеры.

Батуми — главный центр страны по экспорту нефти и нефтепродуктов. Только в минувшем году более 200 нефтеналивных судов отправились отсюда с грузом нефтепродуктов на Кубу, в Польшу, ГДР, Францию, Англию, Норвегию, Финляндию, Японию, ОАР и в другие страны.

Словно звено большого транспортного конвейера, связывает Батумский порт самые отдаленные уголки нашей Родины. Тбилиси, Рустави, Зестафони, Кутаиси, Ереван, Баку и другие города Закавказья, связанные с Батуми железной дорогой, получают отсюда грузы, доставленные морем.

Вот и сейчас, когда освободилось от льдов Азовское море, в Батуми прибыл из Азова теплоход «Нальчик» с грузом сортового металла. Теплоход «Нарын» доставил в Грузию муку, пароход «Первомайск» — сахар. Кубинский сахар-сырец доставил теплоход «Норд Бритэн».

Сотни тысяч тонн грузов отправляются из Батуми. Ленинград, Владивосток, Петропавловск-на-Камчатке, Одесса, Киев, Минск, Кишинев — по этим и десяткам, сотням других адресов отправляется продукция тбилисских станкостроителей, кутаисских автомобилестроителей, руставских металлургов.

С каждым годом на штурманских картах судоводителей прочерчиваются новые морские пути. В третьем году семилетки проложен еще один такой путь, непосредственно связывающий Грузию через ее морские ворота — Батуми с Российской Федерацией. Комфортабельный пассажирский теплоход «Сванетия» впервые открыл навигацию по курсу Батуми — Ростов, пересекающему Черное и Азовское моря.

Батуми по праву называют городом дружбы. Белоснежные лайнеры «Россия», «Грузия», «Петр Великий», «Адмирал Нахимов» привозят сюда на отдых десятки тысяч советских людей, тысячи иностранных туристов, совершающих круизные рейсы по Крымско-Кавказской линии. И слова «мир», «дружба» звучат в Батумском порту на многих языках.

Батумский порт растет и совершенствуется, непрерывно оснащается новыми механизмами. Сейчас здесь заканчивается монтаж установок дистанционного управления десятитонными портальными кранами, удлиняются причальные линии, расширяется складское хозяйство, строится новый морской вокзал.

Портовики идут навстречу славной 40-й годовщине Советской Грузии с новыми производственными успехами. Они борются за досрочную реализацию нынешней годовой программы переработки грузов, на 18 процентов превышающей план 1960 года.

В авангарде соревнования идут бригады грузчиков К. Чахвадзе, Б. Найденова, Г. Васильева, крановщики О. Рамишвили, Г. Карчава, обрабатывающие суда скоростными методами.

Ласковые лучи солнца щедро заливают огромную территорию порта, с легким всплеском разбиваются у бетонированных причалов пенистые волны. И полной грудью вдыхая родной запах моря, батумские портовики с гордостью несут предсъездовскую трудовую вахту.

С. БЕЛЬСКИЙ.
(Корр. «Зари Востока»).

* * *

На снимке: Батумский порт. К причалу подошел очередной корабль. Сейчас гигантские портальные краны начнут выгрузку.

Фото Э. Песова.

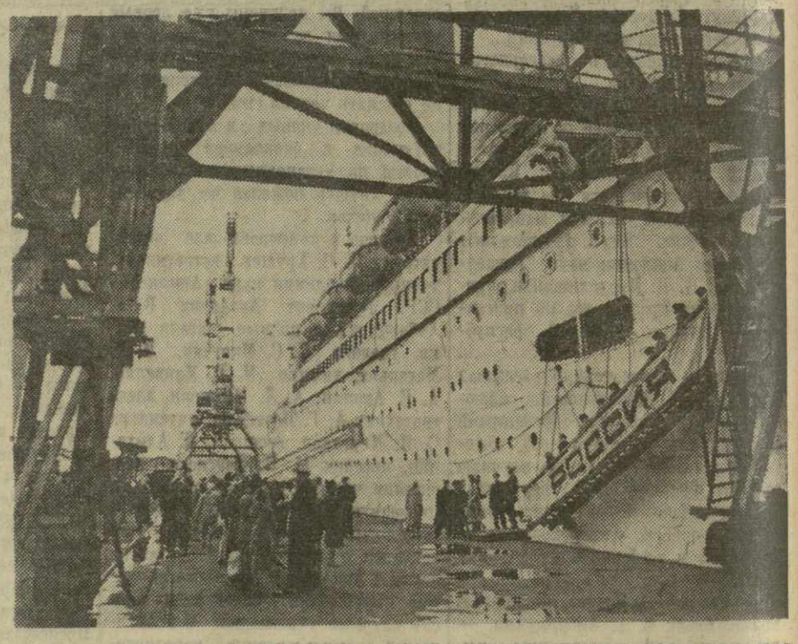

Посвященная славной дате

7 мая в Государственной картинной галерее состоялось открытие республиканской художественной выставки «Советская Грузия», посвященной сорокалетию установления Советской власти в Грузии.

Выставку открыл вступительным словом министр культуры Грузинской ССР Д. Чхиквишвили. Затем выступили народные художники Грузии Л. Гудиашвили, искусствовед И. Цицишвили, художник З. Лежава. Они рассказали собравшимся о большом творческом подъеме, с которым готовилась выставка, о темах современности, вдохновляющих наших художников, о неустанной заботе партии и правительства о расцвете искусства и культуры в нашей стране.

...Ленин... Его образ уже многие десятилетия вдохновляет мастеров художественного слова, кисти и резца. С большой любовью работают над портретами великого Ленина и его соратников художники Грузии.

Выставка, посвященная 40-летию Советской Грузии, открывается большой скульптурной фигурой Владимира Ильича, выполненной народным художником Грузии К. Мерабишвили, и большим ярким панно Р. Стуруа и Ж. Медзмариашвили «Праздник Грузии».

С большой любовью выполнены скульптурные портреты Ленина работы К. Кикнадзе, Г. Геловани. Здесь же скульптурные портреты Орджоникидзе работы В. Маградзе, Калинина — Дж. Бараташвили, Кирова — К. Шилакадзе и В. Маградзе.

Современность определяет творчество большинства художников, чьи работы представлены на выставке. Свежа и интересна работа Г. Геловани «Утро индустрии», новизной и современностью веет от пейзажей А. Бандзеладзе, линогравюр Д. Нодия — «Сванетия», колоритных рисунков молодого художника Т. Мирзаишвили. Публицистичны острые зарисовки художников-карикатуристов Г. Пирцхалава и А. Канделаки.

Симфония труда, гимн его величию определяет темы работ художника Г. Тотибадзе.

Как всегда, много зрителей привлекают работы прекрасного мастера кисти народного художника Грузии Ладо Гудиашвили.

Художники Грузии выражают свою глубокую симпатию и уважение народам, борющимся за национальное освобождение, против колониального режима. На выставке представлены портреты национального героя кубинского народа Фиделя Кастро работы Г. Черкашина и Патриса Лумумбы — художника С. Тетрашвили.

Картина художника Д. Габиташвили и Б. Тирацова «Н. С. Хрущев среди деятелей литературы и искусства Грузии».

Фоторепродукция С. Килалзе

ЮБИЛЕЙНАЯ СЕССИЯ В ЮГО-ОСЕТИИ

СТАЛИНИРИ, 9. (ГрузТАГ). Состоялась юбилейная сессия исполкома Совета депутатов трудящихся Юго-Осетинской автономной области, посвященная 40-летию установления Советской власти в Грузии и Юго-Осетии и образования Коммунистической партии Грузии. Сессию открыл директор Юго-Осетинского научно-исследовательского института тов. С. Габараев. С докладом выступил первый секретарь Юго-Осетинского обкома партии тов. В. Козаев.

На сессии выступила заместитель председателя Совета Министров Грузинской ССР тов. З. Квачадзе. Она зачитала приветствие ЦК КП Грузии, Президиума Верховного Совета Грузинской ССР, Совета Министров Грузинской ССР Юго-Осетинскому обкому Компартии Грузии и исполкому Юго-Осетинского областного Совета депутатов трудящихся в связи со славной и знаменательной датой — 40-летием установления Советской власти в Юго-Осетии.

С приветствиями выступили руководители делегаций: секретарь Нагорно-Карабахского обкома КП Азербайджана тов. С. Абрамян, секретарь Абхазского обкома КП Грузии тов. Д. Гогохия, секретарь Аджарского обкома КП Грузии тов. Д. Тебидзе; участники революционных боев за установление Советской власти в Юго-Осетии, писатель Ф. Гаглоев.

Для участников юбилейной сессии был дан большой концерт.

В РАЙОНАХ ТБИЛИСИ

8 мая в драматическом театре имени Руставели состоялось торжественное заседание Калининского районного Совета депутатов трудящихся, Калининского райкома ТО КП Грузии, посвященное 40-летию установления Советской власти и образования Коммунистической партии Грузии.

В драматическом театре имени Марджанишвили состоялось торжественное заседание Сталинского районного Совета депутатов трудящихся и Сталинского райкома ТО КП Грузии.

Торжественные заседания состоялись также в других районах Тбилиси. (ГрузТАГ).

Указ Президиума Верховного Совета Грузинской ССР

О присвоении почетных званий Грузинской ССР

ПРОДОЛЖЕНИЕ.

173. **Джанджгава** Ивану Константиновичу — главному технологу по нефти Управления металлургической и химической промышленности СНХ Грузинской ССР.

174. **Джандиери** Георгию Ивановичу — заместителю директора Института физики Академии наук Грузинской ССР.

175. **Джанелидзе** Вениамину Евтихиевичу — начальнику электромонтажного отдела треста «Грузгидроэнергострой».

176. **Джанелидзе** Шалве Парнаозовичу — начальнику отдела Государственного проектного института «Грузгипрогорстрой».

177. **Джанполадову** Смбату Егиевичу — начальнику технического отдела Тбилисского машиностроительного завода имени Орджоникидзе.

178. **Джаошвили** Иосифу Дариспановичу — начальнику спецконторы треста «Ткибулуголь».

179. **Джапаридзе** Георгию Николаевичу — директору механического завода № 1 Управления местной промышленности исполкома Тбилгорсовета депутатов трудящихся.

180. **Джапаридзе** Ермолаю Минаевичу — заведующему промышленно-транспортным отделом ЦК КП Грузии.

181. **Джапаридзе** Ивану Илларионовичу — главному инженеру отдела государственного проектного института «Грузгоспроект».

182. **Джапаридзе** Раждену Минаевичу—управляющему трестом «Грузуглерудразведка».

183. **Джапаридзе** Тамаре Арчиловне — начальнику отдела техники безопасности треста «Ткварчелуголь».

184. **Джгамадзе** Сергею Тимофеевичу — главному инженеру шахты им. Ленина треста «Ткибулуголь».

185. **Джигаури** Георгию Михайловичу — главному геологу Тбилисского отделения Всесоюзного проектного института «Гидроэнергопроект».

186. **Джинчвелашвили** Константину Платоновичу — главному обогатителю треста «Чиатурмарганец».

187. **Джиоеву** Николаю Христофоровичу — заместителю начальника Управления благоустройства исполкома Тбилгорсовета депутатов трудящихся.

188. **Джишкариани** Георгию Захаровичу — руководителю отдела Научно-исследовательского электротехнического института СНХ Грузинской ССР.

189. **Джобадзе** Борису Николаевичу — главному инженеру треста «Чай-Грузия».

190. **Джомарджидзе** Георгию Семеновичу — заместителю Председателя СНХ Грузинской ССР.

191. **Джорбенадзе** Моисею Антоновичу — главному инженеру проекта Тбилисского филиала «Союздорпроект».

192. **Доборджгинидзе** Шалве Семеновичу — декану факультета вечернего обучения Грузинского политехнического института имени Ленина.

193. **Долидзе** Автандилу Ираклиевичу—управляющему рудоуправления «Ахалцихуголь».

194. **Долидзе** Арчилу Соломоновичу — главному инженеру Тбилисского завода безалкогольных напитков и углекислоты.

195. **Долидзе** Василию Исидоровичу — старшему научному сотруднику Тбилисского научно-исследовательского института сооружений и гидроэнергетики.

196. **Долидзе** Сергею Соломоновичу — директору Батумского нефтеперерабатывающего завода им. Сталина.

197. **Дудченко** Евгении Ивановне — заместителю начальника Управления легкой промышленности Совнархоза Грузинской ССР.

198. **Ергемлидзе** Ивану Георгиевичу — заместителю управляющего трестом «Чиатурмарганец».

199. **Ерошеву** Всеволоду Викторовичу — главному инженеру Сабурталинского кирпичного завода.

200. **Жгенти** Давиду Николаевичу — начальнику управления треста «Гидроэнергострой».

201. **Жужунашвили** Ивану Андреевичу — директору тбилисского завода «Грузсельмаш».

202. **Заалишвили** Иосифу Георгиевичу — главному архитектору проекта института «Гипрогорстрой».

203. **Закарая** Филиппу Гаховичу — начальнику радиостанции Министерства связи Грузинской ССР.

204. **Замбахидзе** Григорию Никифоровичу — заместителю председателя Государственного научно-технического комитета Совета Министров Грузинской ССР.

205. **Замкову** Александру Николаевичу — помощнику начальника Закавказской железной дороги.

206. **Замтарадзе** Александру Митрофановичу — директору института «Грузгипромез».

207. **Замтарадзе** Григорию Ивановичу — главному инженеру Грузинского сахарного комбината.

208. **Замтарадзе** Константину Исидоровичу — начальнику строительного управления треста «Чиатурмарганец».

209. **Замтарадзе** Николаю Исидоровичу — главному инженеру Сухумской электросети управления «Грузэнерго».

210. **Зельцеру** Матвею Давидовичу — главному инженеру организации.

211. **Зозуле** Александру Никифоровичу—главному механику Управления горной промышленности Совнархоза Грузинской ССР.

212. **Зубкову** Григорию Карповичу — начальнику отдела Министерства строительства Грузинской ССР.

213. **Иаманидзе** Аполлону Филипповичу — начальнику Гведского баритового рудника Кутаисского рудоуправления.

214. **Иванашвили** Николаю Николаевичу — главному механику Тбилисского камвольно-суконного комбината «Советская Грузия».

215. **Ивановой** Валентине Ильинишне — начальнику цеха Тбилисской мебельной фабрики.

216. **Иванову** Кириллу Евгеньевичу—главному механику геологического управления при Совете Министров Грузинской ССР.

217. **Ивановой** Марии Николаевне — руководителю бригады Тбилисского филиала «Союздорпроект».

218. **Иванову** Павлу Матвеевичу—главному инженеру республиканского радиоцентра Министерства связи Грузинской ССР.

219. **Имерлишвили** Василию Давидовичу — директору Тбилисского завода «Центролит».

220. **Имнадзе** Валентину Михайловичу — главному инженеру Руставского механического завода.

221. **Инаури** Михаилу Николаевичу — заместителю министра связи Грузинской ССР.

222. **Инджия** Михаилу Тимофеевичу — начальнику производственно-технического отдела треста «Грузнефть».

223. **Инцкирвели** Александру Соломоновичу — главному инженеру проекта института «Грузгоспроект».

224. **Иоселиани** Нестору Аполлоновичу — начальнику отдела капитального строительства Главного управления по газификации при Совете Министров Грузинской ССР.

225. **Кавкасидзе** Сергею Константиновичу — заместителю главного инженера треста «Грузгидроэнергострой».

226. **Кавтарадзе** Константину Ивановичу — заместителю министра связи Грузинской ССР.

227. **Кавтарадзе** Семену Михайловичу — старшему референту Совета Министров Грузинской ССР.

228. **Кадагидзе** Григорию Ильичу — секретарю ЦК КП Грузии.

229. **Каджая** Александру Парменовичу — заместителю начальника Главного управления городского транспорта исполкома Тбилгорсовета депутатов трудящихся.

230. **Каджая** Давиду Илларионовичу — главному конструктору проектной конторы треста «Грузгидроэнергострой».

231. **Каджая** Ксении Иосифовне—начальнику отдела техники безопасности Руставского азотнотукового завода.

232. **Кадомцеву** Михаилу Анатольевичу — главному инженеру строительного управления треста № 2 Министерства строительства Грузинской ССР.

233. **Казенному** Владимиру Георгиевичу — начальнику Центральных электрических мастерских треста «Ткибулуголь».

234. **Какабадзе** Георгию Серапионовичу — заместителю начальника Управления электротехнической промышленности Совнархоза Грузинской ССР.

235. **Какабадзе** Дмитрию Рубеновичу — начальнику локомотивной службы Управления Закавказской железной дороги.

236. **Какабадзе** Ираклию Александровичу — директору обогатительной фабрики треста «Чиатурмарганец».

237. **Какабадзе** Тамаре Александровне — инженеру станции Тбилиси-пассажирская Закавказской железной дороги.

238. **Какутия** Шота Багратовичу — начальнику Центрального конструкторского бюро Министерства местного хозяйства Грузинской ССР.

239. **Каландадзе** Акакию Григорьевичу — начальнику технического отдела треста «Чай-Грузия».

240. **Каландадзе** Давиду Григорьевичу — директору Гиндзе-Эцерского леспромхоза.

241. **Каландадзе** Мирону Мироновичу — технологу Тбилисской фабрики гнутой мебели.

242. **Каландаришвили** Вадиму Дмитриевичу — начальнику технического отдела треста «Ткварчелуголь».

243. **Калининой** Татьяне Николаевне — контрольному мастеру цеха.

244. **Канделаки** Николаю Александровичу—главному геологу картографической партии геологического управления при Совете Министров Грузинской ССР.

245. **Камушадзе** Александру Ираклиевичу — директору Тбилисского кафельно-плиточного завода.

246. **Капанадзе** Николаю Павловичу — начальнику отдела горнорудной промышленности и взрывных работ Комитета «Госгортехнадзора» Совета Министров Грузинской ССР.

247. **Карапетяну** Георгию Багратовичу — главному инженеру Тбилисского центрального телеграфа Министерства связи Грузинской ССР

248. **Карумидзе** Иосифу Георгиевичу — первому заместителю начальника Управления Закавказской железной дороги.

249. **Картвелишвили** Михаилу Бегларовичу — главному инженеру треста «Грузминфруктвод».

250. **Касрадзе** Юрию Сергеевичу — начальнику архитектурного сектора института «Тбилгорпроект».

251. **Катамадзе** Неониле Парменовне — заместителю начальника цеха Зестафонского завода ферросплавов.

252. **Катамадзе** Терентию Архиповичу — начальнику дорожно-строительного управления «Гушосдора» при Совете Министров Грузинской ССР.

253. **Кахиани** Кионии Филимоновне — начальнику сектора треста «Чиатурмарганец».

254. **Кацитадзе** Георгию Семеновичу—главному механику треста «Чиатурмарганец».

255. **Качхоеву** Степану Николаевичу — начальнику технического отдела Руставского проектно-конструкторского института «Автоматпром».

256. **Кбиладзе** Михаилу Алексеевичу — главному технологу Тбилисского паровозо-вагоноремонтного завода им. Сталина.

257. **Кварцхава** Калистрату Максимовичу — начальнику строительного управления «Грузглавсельэлектро» Министерства сельского хозяйства Грузинской ССР.

258. **Квиникадзе** Сергею Ясоновичу — начальнику Тбилисской 5-й грузовой автотранспортной конторы Министерства автомобильного транспорта Грузинской ССР.

259. **Квергелидзе** Бриллианте Герасимовне — главному инженеру УМП исполкома Тбилгорсовета депутатов трудящихся.

260. **Квинихидзе** Николаю Соломоновичу — главному инженеру треста «Ткибулуголь».

261. **Квирквелия** Пармену Моисеевичу—инженеру Ингурского леспромхоза.

262. **Квливидзе** Петру Николаевичу — главному инженеру «Самтреста».

263. **Кевлишвили** Владимиру Георгиевичу — инженеру-гидротехнику Республиканской санэпидстанции Министерства здравоохранения Грузинской ССР.

264. **Кедиа** Валериану Александровичу — руководителю архитектурной мастерской института «Гипрогорстрой».

265. **Кежерадзе** Георгию Александровичу — начальнику строительно-монтажного управления радиофикации Министерства связи Грузинской ССР.

266. **Кеидия** Ивану Мурзакановичу — начальнику отдела капитального строительства «Гушосдора» при Совете Министров Грузинской ССР.

267. **Кекелидзе** Ивану Григорьевичу — начальнику Управления металлургической и химической промышленности СНХ Грузинской ССР.

268. **Кемулария** Илье Михайловичу — директору Государственного проектного института «Грузэнергопроекта».

269. **Кереселидзе** Баграту Алексеевичу — главному геологу треста «Грузгидроэнергострой».

270. **Кереселидзе** Григорию Ивановичу — начальнику государственной инспекции Чиатурского марганца.

271. **Кереселидзе** Давиду Георгиевичу — начальнику отдела капитального строительства правления «Цекавшири».

272. **Кереселидзе** Ипполиту Варламовичу — начальнику технического отдела Авчальского стекольного завода им. Ленина.

273. **Кереселидзе** Константину Георгиевичу — начальнику Геологического управления при Совете Министров Грузинской ССР.

274. **Кешелава** Давиду Викторовичу — начальнику отдела Госплана Совета Министров Грузинской ССР.

275. **Кешелава** Давиду Ивановичу — начальнику отдела государственного проектного института «Кавгипротранс».

276. **Кешелава** Константину Ивановичу — заместителю главного инженера треста «Закгранстрой».

277. **Кизивадзе** Николаю Севериановичу—директору станкостроительного завода им. Кирова гор. Тбилиси.

278. **Кикабидзе** Кетеване Ивановне — старшему инженеру отдела движения и грузовой работы Самтредского отделения Закавказской железной дороги.

279. **Кикиани** Арчилу Давидовичу — начальнику отдела Геологического управления при Совете Министров Грузинской ССР.

280. **Кикнадзе** Георгию Христофоровичу — директору Тбилисского авторемонтного завода № 1.

281. **Кикнадзе** Владимиру Лаврентьевичу — начальнику дорожно-эксплуатационного участка № 28 «Гушосдора» при Совете Министров Грузинской ССР.

282. **Кикнадзе** Шалве Давидовичу — директору Кутаисского автомобильного завода им. Орджоникидзе.

283. **Кикнадзе** Шалве Ивановичу — начальнику отдела капитального строительства МВД Грузинской ССР.

284. **Кинцурашвили** Федору Семеновичу — начальнику Управления капитального строительства Совнархоза Грузинской ССР.

285. **Кипиани** Николаю Константиновичу — начальнику Управления текстильной промышленности Совнархоза Грузинской ССР.

286. **Кипшидзе** Теимуразу Ивановичу — начальнику отдела Тбилисского научно-исследовательского института приборостроения и средств автоматизации.

287. **Кобаладзе** Георгию Георгиевичу — заместителю главного технолога организации.

288. **Кобахидзе** Акакию Афрасиоповичу — начальнику геофизической экспедиции треста «Грузнефть».

289. **Кобахидзе** Аполлону Мелитоновичу — начальнику строймонтажного поезда № 212 «Тбилтоннельстроя».

290. **Кобахидзе** Леонтию Капитоновичу — старшему инженеру Ингурской лесосплавконторы.

291. **Кобахидзе** Николаю Несторовичу — начальнику шахты № 4/5 рудоуправления «Ахалцихуголь».

292. **Коберидзе** Галине Владимировне — инженеру-химику обувной фабрики № 1 гор. Тбилиси.

293. **Кобидзе** Григорию Лукичу—начальнику отдела пути, зданий и сооружений Тбилисского отделения Закавказской железной дороги.

294. **Колбовскому** Ихель Першевичу — главному инженеру Кутаисского электромеханического завода.

295. **Кобулашвили** Георгию Александровичу — начальнику механической колонны № 8 треста «Кавказэлектросетьстрой».

296. **Кобулия** Георгию Самсоновичу — министру водного хозяйства Грузинской ССР.

297. **Ковакину** Николаю Григорьевичу — бывшему заместителю главного инженера Тбилисского камвольно-суконного комбината «Советская Грузия», пенсионеру.

298. **Кодуа** Михаилу Галактионовичу — начальнику Главного управления снабжения и сбыта СНХ Грузинской ССР.

299. **Козаеву** Георгию Ражденовичу — начальнику строительного управления № 4 «Главтбилстрой».

300. **Козловскому** Валентину Николаевичу — начальнику конструкторского отдела Тбилисского машиностроительного завода имени 26 комиссаров.

301. **Козловскому** Михаилу Викентьевичу — начальнику отдела института «Грузгоспроект».

302. **Колосовскому** Владиславу Владиславовичу — главному технологу Тбилисского станкостроительного завода им. Кирова.

303. **Кометиани** Григорию Антоновичу — директору Кавказского института минерального сырья.

304. **Кониашвили** Сергею Георгиевичу — заместителю начальника Тбилисского отделения Закавказской железной дороги.

305. **Копалеишвили** Григорию Трофимовичу — главному инженеру «Гушосдора» при Совете Министров Грузинской ССР.

306. **Костава** Николаю Ильичу — главному инженеру Кутаисского баритового рудоуправления.

307. **Котетишвили** Георгию Александровичу — начальнику отдела государственного проектного института «Гипрогорстрой».

308. **Котрикадзе** Ивану Силовановичу — главному металлургу Кутаисского электромеханического завода.

309. **Кочакидзе** Михаилу Несторовичу — заместителю министра просвещения Грузинской ССР.

310. **Ксенодохову** Василию Ираклиевичу—начальнику дорожного отдела Тбилисского филиала государственного проектного института «Союздорпроект».

311. **Куликову** Леониду Дмитриевичу — начальнику СКБ Тбилисского станкостроительного завода им. Кирова.

312. **Кулицкому** Ивану Ивановичу — главному механику Тбилисского научно-исследовательского института вакцин и сывороток.

313. **Купарадзе** Элеоноре Соломоновне — начальнику отдела капитального строительства управления местной промышленности исполкома Тбилгорсовета депутатов трудящихся.

314. **Купрадзе** Платону Дмитриевичу — заместителю управляющего трестом «Чай-Грузия».

315. **Купрашвили** Михаилу Лукичу — директору Тбилисской электросети управления «Грузэнерго».

316. **Курашвили** Ясону Григорьевичу — помощнику главного инженера шахты № 5 треста «Ткварчелуголь».

317. **Курдиани** Георгию Петровичу — заместителю главного инженера Закавказского металлургического завода им. Сталина.

318. **Курдиани** Захарию Александровичу — заведующему отделом Государственного комитета Совета Министров Грузинской ССР по делам строительства и архитектуры.

319. **Курдиани** Илье Григорьевичу — заместителю начальника отдела производственного управления Совнархоза Грузинской ССР.

320. **Курцхалия** Георгию Александровичу — начальнику отдела капитального строительства треста «Грузмясопром».

321. **Кутателадзе** Георгию Владимировичу — директору Авчальского стекольного завода им. Ленина.

322. **Лабадзе** Георгию Иосифовичу — начальнику строительно-технического отдела Грузинского республиканского курортного управления профсоюзов.

323. **Лабахуа** Архипу Мироновичу — заместителю Председателя Совета Министров Грузинской ССР.

324. **Лалиашвили** Александру Соломоновичу — начальнику вентиляционно-увлажнительной установки Тбилисского прядильно-трикотажного комбината.

325. **Лапиашвили** Александру Дмитриевичу — начальнику отдела «Гушосдора» при Совете Министров Грузинской ССР.

326. **Ласурашвили** Михаилу Давидовичу — директору Тбилисского мебельного комбината.

327. **Лебанидзе** Шалве Алексеевичу — заместителю начальника «Гушосдора» при Совете Министров Грузинской ССР.

328. **Лелашвили** Михаилу Михайловичу — председателю Совпрофа Грузии.

329. **Лиадзе** Шалве Ивановичу — бывшему начальнику отдела «Гипроводхоз», пенсионеру.

330. **Липартелиани** Рафаелю Ясоновичу — заместителю председателя Комитета по радиовещанию и телевидению при Совете Министров Грузинской ССР.

331. **Ломадзе** Ивану Маркозовичу — главному механику отдела Управления электротехнической и приборостроительной промышленности Совнархоза Грузинской ССР.

332. **Ломидзе** Борису Ермолаевичу — заместителю председателя исполкома Тбилисского городского Совета депутатов трудящихся.

333. **Ломая** Петру Семеновичу — главному инженеру Тбилисского отделения всесоюзного проектного института «Гидроэнергопроект».

334. **Лорткипанидзе** Бежану Владимировичу — председателю Государственного комитета Совета Министров Грузинской ССР по делам строительства и архитектуры.

335. **Лорткипанидзе** Ираклию Семеновичу — заместителю директора Института металлургии Академии наук Грузинской ССР.

336. **Лорткипанидзе** Михаилу Соломоновичу — ответственному секретарю правления Союза архитекторов Грузии.

337. **Лорткипанидзе** Семену Севериановичу — министру строительства Грузинской ССР.

338. **Лорткипанидзе** Шота Давидовичу — начальнику отдела треста «Закгранстрой».

339. **Лосаберидзе** Александру Андреевичу — заведующему кафедрой гидротехнических сооружений Грузинского политехнического института имени Ленина.

340. **Магалашвили** Николаю Георгиевичу — начальнику службы сигнализации и связи Закавказской железной дороги.

341. **Маградзе** Арчилу Корниловичу — начальнику отдела Управления капитального строительства Совнархоза Грузинской ССР.

342. **Маградзе** Павлу Луарсабовичу — начальнику отдела «Главтбилстрой».

343. **Маградзе** Шалве Константиновичу — начальнику дорожно-эксплуатационного участка № 26 «Гушосдора» при Совете Министров Грузинской ССР.

344. **Маевскому** Георгию Станиславовичу — начальнику управления «Сионстроя» треста «Грузгидроэнергострой».

345. **Малания** Терентию Андреевичу — старшему инженеру производственно-технического отдела Управления машиностроительной промышленности Совнархоза Грузинской ССР.

346. **Малацидзе** Соломону Николаевичу — главному инженеру Тбилисского мыловаренного завода.

347. **Малышеву** Сергею Ивановичу — главному инженеру Закавказского металлургического завода имени Сталина.

348. **Мамасахлисову** Мушегу Ивановичу — начальнику сектора Тбилисского отделения всесоюзного проектного института «Гидроэнергопроект».

349. **Мамацашвили** Давиду Георгиевичу — начальнику Управления Закавказской железной дороги.

350. **Мамучашвили** Георгию Исаковичу — начальнику отдела Госплана Совета Министров Грузинской ССР.

351. **Мангаладзе** Ивану Георгиевичу — начальнику технического отдела треста «Ткибулуголь».

352. **Маниденову** Роману Пановичу — главному инженеру Тбилисского кожевенного завода имени Ленина.

353. **Маргалитадзе** Аполлону Владимировичу — начальнику геологической партии Геологического управления при Совете Министров Грузинской ССР.

354. **Мардаленишвили** Кетеване Ивановне — начальнику отдела грузовых перевозок 4-го эксплуатационного управления Министерства автомобильного транспорта Грузинской ССР.

355. **Марджанишвили** Александру Семеновичу — заместителю начальника Управления лесной и бумажной промышленности Совнархоза Грузинской ССР.

356. **Маринашвили** Иосифу Михайловичу — главному инженеру Управления Закавказской железной дороги.

357. **Маркозия** Илье Антоновичу—начальнику разведочной партии Геологического управления при Совете Министров Грузинской ССР.

358. **Масхарашвили** Шалве Парфеновичу — начальнику отдела Министерства строительства Грузинской ССР.

359. **Матвееву** Николаю Ивановичу — заведующему кафедрой Грузинского политехнического института имени Ленина.

360. **Махарадзе** Григорию Михайловичу — главному механику Управления легкой промышленности СНХ Грузинской ССР.

361. **Махарашвили** Зурабу Николаевичу — главному инженеру и заместителю управляющего трестом «Грузмясопром».

362. **Мацаберидзе** Гавриилу Евгеньевичу — начальнику Тбилисского паровозо-вагоноремонтного завода имени Сталина.

363. **Мачавариани** Ираклию Давидовичу — начальнику технического отдела треста «Грузхлебкондитер».

364. **Мачаидзе** Самсону Ильичу—начальнику литейного участка Тбилисского машиностроительного завода им. Орджоникидзе.

365. **Мачаладзе** Владимиру Александровичу — заместителю управляющего трестом «Ткибулуголь».

366. **Мачарадзе** Григорию Георгиевичу — мастеру цеха Тбилисского паровозного депо Закавказской железной дороги.

367. **Мачитадзе** Мириану Парменовичу — заместителю начальника управления «Грузэнерго».

368. **Мдивани** Александру (Роберт) Александровичу — главному энергетику отдела государственного проектного института «Грузгипрогорстрой».

369. **Мебуке** Лии Михайловне — начальнику отдела Государственного проектного института «Грузэнергопроекта».

370. **Мегрелидзе** Давиду Павловичу — заместителю главного инженера института «Гипроторг».

371. **Мегрелишвили** Карлу Семеновичу — начальнику Управления благоустройства исполкома Тбилгорсовета депутатов трудящихся.

372. **Меладзе** Александру Эрастовичу — председателю исполкома Тбилисского городского Совета депутатов трудящихся.

373. **Меладзе** Владимиру Александровичу — директору Тбилисского медно-прокатного завода.

374. **Мелашвили** Александру Виссарионовичу — начальнику лесотранспортного отдела Ингурского целлюлозно-бумажного комбината.

375. **Меликяну** Павлу Александровичу — главному специалисту Тбилисского филиала государственного проектного института «Союздорпроект».

376. **Меликишвили** Николаю Иосифовичу — заместителю министра автомобильного транспорта Грузинской ССР.

377. **Мелкадзе** Лидии Ивановне—мастеру мебельного производства Тбилисского мебельного комбината.

378. **Мелкумяну** Вигену Ефремовичу — начальнику отдела конструкторского бюро приборов и средств автоматизации.

379. **Менабде** Георгию Матвеевичу — ученому секретарю Научно-исследовательского института лесной промышленности Совнархоза Грузинской ССР.

380. **Мерабишвили** Михаилу Семеновичу — заведующему лабораторией Кавказского института минерального сырья.

381. **Месаркишвили** Левану Станиславовичу — главному технологу Управления горной промышленности Совнархоза Грузинской ССР.

382. **Мессесеру** Вениамину Марковичу — начальнику бюро отдела главного конструктора Кутаисского автомобильного завода имени Орджоникидзе.

383. **Месоеду** Адольфу Болеславовичу — главному инженеру проекта дорожного отдела Тбилисского филиала Государственного проектного института «Союздорпроект».

384. **Месоеду** Болеславу Болеславовичу — руководителю бригады дорожно-проектной конторы Управления Закавказской железной дороги.

385. **Месхи** Николаю Ивановичу—главному конструктору Государственного проектного института «Грузгипрогорстрой».

386. **Месхи** Николаю Сергеевичу—начальнику отдела технического управления Совнархоза Грузинской ССР.

387. **Метонидзе** Галактиону Виссарионовичу — начальнику Тбилисского отделения Закавказской железной дороги.

388. **Месхишвили** Гиви Шалвовичу — заместителю главного инженера «Грузгипропищепрома».

389. **Метревели** Валериану Иосифовичу — начальнику управления «Грузглавсельэлектро» Министерства сельского хозяйства Грузинской ССР.

390. **Мецхрикадзе** Маргарите Ивановне — начальнику дорожно-эксплуатационного участка № 32 «Гушосдора» при Совете Министров Грузинской ССР.

391. **Мжаванадзе** Александру Константиновичу — начальнику отдела Государственного проектного института «Грузгипрогорстрой».

392. **Микаберидзе** Александру Сергеевичу — управляющему трестом «Кавказэлектросетьстрой».

393. **Микашавидзе** Ною Христофоровичу — начальнику цеха Тбилисского паровозо-вагоноремонтного завода имени Сталина.

394. **Микеладзе** Георгию Левановичу — главному инженеру института «Грузгипроводхоз».

395. **Миминошвили** Вахтангу Ясоновичу — начальнику отдела Тбилисского научно-исследовательского института приборостроения и средств автоматизации.

396. **Миндели** Иродиону Фадеевичу — бывшему директору фабрики инертной пыли треста «Ткибулуголь», пенсионеру.

397. **Миндиашвили** Шота Спиридоновичу — директору Руставского цементного завода.

398. **Миндлину** Израилю Гдальевичу — заместителю начальника цеха Закавказского металлургического завода имени Сталина.

399. **Моисцрапишвили** Карлу Иосифовичу — начальнику Управления местной промышленности исполкома Тбилгорсовета депутатов трудящихся.

400. **Монцелидзе** Иосифу Самсоновичу — главному инженеру треста «Грузгорнорудпром».

401. **Монцелидзе** Константину Самсоновичу — управляющему трестом «Грузнефть».

402. **Мосешвили** Семену Ражденовичу — главному инженеру Государственного комитета Совета Министров Грузинской ССР по надзору за безопасным ведением работ промышленности и горному надзору.

403. **Мосидзе** Николаю Шалвовичу — начальнику Цицикварской геологоразведочной партии треста «Грузуглерудразведка».

404. **Муджири** Валериану Несторовичу — начальнику отдела треста «Грузгидроэнергострой».

405. **Муджири** Прокофию Несторовичу — старшему инженеру треста «Грузхлебкондитер».

406. **Мукерия** Григорию Сергеевичу — начальнику Тбилисской дистанции, сигнализации и связи Закавказской железной дороги.

407. **Мурадову** Александру Михайловичу — главному механику треста «Ткварчелуголь».

408. **Мурманишвили** Арчилу Давидовичу — главному инженеру треста «Грузшахтострой».

409. **Мурусидзе** Александру Артемовичу — заместителю главного технолога Кутаисского автозавода имени Орджоникидзе.

410. **Мхеидзе** Виссариону Ноевичу — заместителю директора Научно-исследовательского электротехнического института СНХ Грузинской ССР.

411. **Мчедлишвили** Анне Ильиничне — старшему инженеру отдела Закавказского металлургического завода имени Сталина.

412. **Мчедлишвили** Василию Давидовичу — мостовому мастеру Тбилисской дистанции пути Закавказской железной дороги.

413. **Мшвидобадзе** Георгию Иосифовичу — руководителю организации.

414. **Надареишвили** Иосифу Эрастовичу — заместителю начальника отдела Госплана Совета Министров Грузинской ССР.

415. **Надирадзе** Дмитрию Ивановичу — директору Садахлинского мраморного рудоуправления треста «Грузгорнорудпром».

416. **Накаидзе** Шалве Амбаковичу — начальнику дорожно-эксплуатационного участка «Гушосдора» при Совете Министров Грузинской ССР.

417. **Накашидзе** Александру Константиновичу — заместителю начальника Управления электротехнической и приборостроительной промышленности Совнархоза Грузинской ССР.

418. **Насидзе** Георгию Порфирьевичу — заместителю директора Закавказского металлургического завода имени Сталина.

419. **Нацвлишвили** Николаю Васильевичу — начальнику Сухумской автотранспортной конторы.

420. **Непаридзе** Григорию Доментьевичу — руководителю технологического отдела Научно-исследовательского электротехнического института СНХ Грузинской ССР.

421. **Нефедову** Евгению Петровичу — заместителю начальника отдела Министерства строительства Грузинской ССР.

422. **Нижарадзе** Вахтангу Георгиевичу — начальнику мостопоезда № 454 мостотреста Министерства транспортного строительства СССР.

423. **Нижарадзе** Шалве Семеновичу — заместителю начальника управления «Тбилтоннельстрой».

424. **Николаишвили** Михаилу Силовановичу — главному инженеру «РионГЭС».

425. **Нинидзе** Рафаэлю Федоровичу — управляющему трестом «Тбилстройиндустрия» «Главтбилстроя».

426. **Новику** Саулу Моисеевичу — заместителю начальника Управления текстильной промышленности СНХ Грузинской ССР.

427. **Ногаидели** Ильясу Хусейновичу — директору Батумского машиностроительного завода.

428. **Нуцубидзе** Ясону Гавриловичу — заместителю начальника службы локомотивного хозяйства Закавказской железной дороги.

429. **Оганезовой** Нвард Сергеевне — конструктору Тбилисского механического завода им. Калинина.

430. **Оганезовой** Нине Григорьевне — заместителю начальника отдела треста «Грузгидроэнергострой».

431. **Одишария** Семену Кирилловичу — директору института «Гипроводхоз» Министерства водного хозяйства Грузинской ССР.

432. **Омиадзе** Акакию Гавриловичу — начальнику дорожно-ремонтного строительного управления «Гушосдора» при Совете Министров Грузинской ССР.

433. **Очко** Виктору Михайловичу — заместителю начальника отдела Министерства строительства Грузинской ССР.

434. **Пааташвили** Вахтангу Александровичу — начальнику Главного управления по газификации при Совете Министров Грузинской ССР.

435. **Паксашвили** Шалве Лукичу — бывшему начальнику отдела треста «Чиатурмарганец», пенсионеру.

436. **Паниеву** Владимиру Константиновичу — управляющему трестом ТУЭС.

437. **Панцулая** Георгию Ивановичу — заместителю главного инженера треста «Чиатурмарганец».

438. **Панцулая** Домне Несторовне — старшему контрольному мастеру Тбилисской ювелирной фабрики.

439. **Панцхава** Василиде Диомидовне — начальнику вагонной службы Управления Закавказской железной дороги.

440. **Папава** Григорию Гусарьевичу — главному инженеру Тбилисского авторемонтного завода № 1.

441. **Папаврамиди** Александру Григорьевичу — главному инженеру управления треста № 6 Министерства строительства Грузинской ССР.

442. **Папунову** Георгию Константиновичу — начальнику производственного отдела Министерства строительства Грузинской ССР.

443. **Пароняну** Николаю Михайловичу — заместителю начальника службы движения Закавказской железной дороги.

444. **Патарая** Ивану Исидоровичу —начальнику Чиатурской геологоразведочной партии треста «Грузуглерудразведка».

445. **Перадзе** Герасиму Артемьевичу — главному инженеру Тбилисской фабрики музыкальных инструментов.

446. **Петросяну** Константину Артемьевичу — заместителю начальника производственного управления СНХ Грузинской ССР.

447. **Пириашвили** Захарию Артемовичу — заместителю начальника Главного управления по газификации при Совете Министров Грузинской ССР.

448. **Пирцхалава** Акакию Варламовичу — заместителю министра строительства Грузинской ССР.

449. **Пирцхалава** Мелентию Георгиевичу — начальнику Батумского вагонного депо Закавказской железной дороги.

450. **Полосину** Николаю Васильевичу — начальнику отдела треста «Грузгидроэнергострой».

451. **Поцхишвили** Томе Андреевичу — директору государственного проектного института «Грузгипроторг».

452. **Пруидзе** Шалве Яковлевичу—главному инженеру Управления машиностроительной промышленности СНХ Грузинской ССР.

453. **Пхакадзе** Лаврентию Онисимовичу — главному энергетику Тбилисского камвольно-суконного комбината.

454. **Пхакадзе** Шалве Семеновичу — заместителю главного инженера Зестафонского завода ферросплавов.

455. **Пхаладзе** Акакию Владимировичу — директору рудоуправления треста «Чиатурмарганец».

456. **Размадзе** Иосифу Георгиевичу — сменному диспетчеру Закавказского металлургического завода имени Сталина.

457. **Раквиашвили** Вахтангу Ивановичу — техническому инспектору Совпрофа Грузии.

458. **Рамишвили** Корнелию Андреевичу — заместителю начальника «Главтбилстроя».

459. **Ратиани** Леонтию Виссарионовичу — управляющему трестом «Ткибулуголь».

460. **Ревия** Георгию Николаевичу—начальнику технического отдела Горийского хлопчатобумажного комбината.

461. **Рейхель** Вячеславу Ивановичу — старшему инженеру отдела Министерства связи Грузинской ССР.

462. **Реквава** Александру Дмитриевичу — директору «ТкварчелГРЭС».

(Продолжение на 4-й стр.).

Указ Президиума Верховного Совета Грузинской ССР

О присвоении почетных званий Грузинской ССР

ПРОДОЛЖЕНИЕ.

463. **Реввава** Константину Филипповичу — начальнику Потийского морского порта.

464. **Робакидзе** Георгию Абесаломовичу — начальнику Управления легкой промышленности СНХ Грузинской ССР.

465. **Рогава** Трифону Павловичу— главному инженеру завода лакокрасочных изделий Управления местной промышленности Тбилгорсовета депутатов трудящихся.

466. **Роинишвили** Константину Георгиевичу — директору механической мастерской треста «Чай-Грузия».

467. **Рухадзе** Николаю Васильевичу — начальнику строительно-монтажной конторы треста № 7 Министерства строительства Грузинской ССР.

468. **Саанишвили** Александру Яковлевичу — главному инженеру дорожно-ремонтно-строительного управления № 4 «Гушосдора» при Совете Министров Грузинской ССР.

469. **Сааташвили** Александру Ивановичу — начальнику дирекции телевизионной и радиоприемной сети Министерства связи Грузинской ССР.

470. **Сабашвили** Александру Николаевичу — директору института «Гипрогорстрой».

471. **Савинскому** Петру Павловичу — главному инженеру Руставского цементного завода.

472. **Сагареишвили** Илье Александровичу — главному технологу тбилисского завода «Микродвигатель».

473. **Садунишвили** Семену Николаевичу — главному инженеру Кутаисского литопонного завода.

474. **Санадзе** Евгению Владимировичу — начальнику отдела Госплана Совета Министров Грузинской ССР.

475. **Сараджишвили** Владимиру Георгиевичу — начальнику технического отдела государственного проектного института «Грузгипропищепром».

476. **Сараджеву** Георгию Михайловичу — начальнику отдела конструкторского бюро приборов и средств автоматизации.

477. **Саришвили** Вениамину Евсеевичу — директору руставского проектно-конструкторского института «Автоматпром».

478. **Саркисяну** Сурену Давидовичу — начальнику дорожно-ремонтностроительного управления № 3 «Гушосдора» при Совете Министров Грузинской ССР.

479. **Сартания** Вере Иосифовне — начальнику отдела Тбилисской бумажной фабрики.

480. **Сахелашвили** Леониду Софромовичу — начальнику горного отдела института «Грузгипрошахт».

481. **Саканделидзе** Давиду Виссарионовичу — главному инженеру проектов института «Грузгипрошахт».

482. **Сахвадзе** Григорию Ильичу— главному инженеру Сухумского отделения Закавказской железной дороги.

483. **Сванидзе** Лили Александровне — начальнику цеха Батумского машиностроительного завода.

484. **Сванидзе** Николаю Парменовичу — старшему референту Совета Министров Грузинской ССР.

485. **Сванишвили** Николаю Васильевичу — главному инженеру государственного проектного института «Кавгипротранс».

486. **Серватюк** Сергею Мокеевичу — начальнику отдела Тбилисского филиала государственного проектного института «Союздорпроект».

487. **Середе** Виктору Викторовичу — главному инженеру Управления металлургической и химической промышленности СНХ Грузинской ССР.

488. **Сигуа** Шалве Дмитриевичу — начальнику отдела Тбилисского филиала государственного проектного института «Союздорпроект».

489. **Симоняну** Гургену Аркадьевичу — начальнику конструкторского бюро приборов и средств автоматизации.

490. **Сиоридзе** Георгию Ясоновичу — главному инженеру Зестафонского завода ферросплавов.

491. **Сихарулидзе** Ивану Исидоровичу — заведующему лабораторией Научно-исследовательского института лесной промышленности СНХ Грузинской ССР.

492. **Сихарулидзе** Ясе Михайловичу — начальнику отдела Тбилисского проектно-технологического научно-исследовательского института машиностроения и электротехники.

493. **Собецкому** Виктору Игнатьевичу — главному инженеру проекта Тбилисского филиала государственного проектного института «Союздорпроект».

494. **Стерлигову** Михаилу Николаевичу — главному технологу организации.

495. **Строеву** Георгию Николаевичу — начальнику фабрично-заводской электроинспекции исполкома Тбилгорсовета депутатов трудящихся.

496. **Сухиашвили** Николаю Константиновичу — заместителю министра местного хозяйства Грузинской ССР.

497. **Суходреву** Соломону Давидовичу — старшему инженеру производственного управления Совнархоза Грузинской ССР.

498. **Схиерели** Георгию Спиридоновичу — старшему мастеру сборочного цеха Тбилисской мебельной фабрики.

499. **Сулаквелидзе** Амирану Платоновичу — директору института «Грузгипропищепром».

500. **Тавадзе** Шалве Матвеевичу — главному архитектору проектной конторы Академии наук Грузинской ССР.

501. **Таварткиладзе** Лавросию Карпезовичу — главному инженеру строительства Сионского водохранилища треста «Грузгидроэнергострой».

502. **Такадзе** Шалве Ивановичу — ревизору по безопасности движения Закавказской железной дороги.

503. **Тапладзе** Алексею Бахваевичу — председателю Гегечкорского межколхозного строительного совета.

504. **Таргамадзе** Лаврентию Михайловичу — главному инженеру тбилисского завода «Пластмасс».

505. **Тархнишвили** Алексею Александровичу — заместителю управляющего трестом «Грузхлебкондитер».

506. **Тебецаеву** Борису Алексеевичу — начальнику цеха Руставского механического завода.

507. **Тевдорадзе** Василию Ираклиевичу — главному механику Тбилисской шелкоткацкой фабрики.

508. **Тевзадзе** Шалве Антоновичу— главному инженеру Тбилисского машиностроительного завода имени Орджоникидзе.

509. **Тевзадзе** Петру Ионовичу — начальнику отдела Управления капитального строительства Совнархоза Грузинской ССР.

510. **Тедееву** Александру Александровичу — старшему производителю работ Юго-Осетинского строительного управления Министерства строительства Грузинской ССР.

511. **Тедозашвили** Шалве Ильичу — начальнику цеха Зестафонского завода ферросплавов.

512. **Тония** Владимиру Варденовичу — начальнику отдела местных дорог «Гушосдора» при Совете Министров Грузинской ССР.

513. **Тоидзе** Михаилу Захарьевичу — начальнику службы электрификации Управления Закавказской железной дороги.

514. **Топадзе** Левану Ивановичу — начальнику отдела производственного управления Совнархоза Грузинской ССР.

515. **Торчинава** Давиду Антоновичу — главному инженеру каскада № 1 управления «Грузэнерго».

516. **Топчишвили** Ивану Алексеевичу — главному инженеру службы электрификации и энергетического хозяйства Закавказской железной дороги.

517. **Ткемаладзе** Николаю Маркозовичу — заместителю директора Грузинского политехнического института имени Ленина.

518. **Тотрову** Александру Михайловичу — главному инженеру Кваисинского рудоуправления треста «Грузгорнорудпром».

519. **Тугуши** Александру Ивановичу — начальнику цеха Батумского машиностроительного завода.

520. **Туркия** Георгию Евстафьевичу — главному инженеру центральной лаборатории управления «Грузэнерго».

521. **Тхинвалели** Георгию Христесневичу — руководителю лаборатории Тбилисского научно-исследовательского института сооружений и гидроэнергетики.

522. **Урушадзе** Вахтангу Сергеевичу — заместителю председателя Государственного научно-технического комитета Совета Министров Грузинской ССР.

523. **Урушадзе** Георгию Семеновичу — директору Тбилисского жиркомбината.

524. **Фолосяну** Ивану Амазасповичу — главному инженеру треста «Грузтабак».

525. **Харатишвили** Иосифу Парнаозовичу — заместителю начальника службы пути Закавказской железной дороги.

526. **Харашвили** Левану Ильичу — директору института «Тбилгорпроект».

527. **Хведелиани** Александру Кирилловичу — старшему инженеру Грузинской конторы Стройбанка СССР.

528. **Хвичия** Виссариону Георгиевичу — заместителю управляющего трестом «Ткварчелуголь».

529. **Хевсуриани** Михаилу Абесаломовичу — руководителю отдела Тбилисского научно-исследовательского электротехнического института СНХ Грузинской ССР.

530. **Химшиашвили** Михаилу Филимоновичу — старшему помощнику начальника станции Навтлуги Закавказской железной дороги.

531. **Хомасуридзе** Георгию Николаевичу — главному инженеру Тбилисской шелкоткацкой фабрики.

532. **Хомерики** Евтихию Лаврентьевичу — заместителю начальника управления местной промышленности исполкома Тбилгорсовета депутатов трудящихся.

533. **Хуродзе** Адольфу Варламовичу — управляющему трестом «Чай-Грузия».

534. **Хучуа** Игнату Ивановичу — старшему мастеру тбилисского завода «Центролит».

535. **Цагарели** Шалве Александровичу — бывшему начальнику отдела Управления металлургической и химической промышленности Совнархоза Грузинской ССР, пенсионеру.

536. **Цалкину** Григорию Львовичу — главному инженеру службы движения Управления Закавказской железной дороги.

537. **Цацебашвили** Шалве Александровичу — начальнику Хашурского участка энергоснабжения Закавказской железной дороги.

538. **Церетели** Константину Ивановичу — начальнику дирекции строящихся городских телефонных станций Министерства связи Грузинской ССР.

539. **Церодзе** Михаилу Ноевичу — главному инженеру Тбилисского станкостроительного завода имени Кирова.

540. **Цивцивадзе** Шота Доментьевичу — директору Сухумского филиала «Грузгипрогорстроя».

541. **Циклаури** Александру Константиновичу — начальнику отдела «Гушосдора» при Совете Министров Грузинской ССР.

542. **Цинцабадзе** Григорию Ноевичу—начальнику Управления промышленности строительных материалов Совнархоза Грузинской ССР.

543. **Цискаридзе** Арсену Ивановичу — заведующему лабораторией Научно-исследовательского института лесной промышленности СНХ Грузинской ССР.

544. **Цицилашвили** Григорию Несторовичу — начальнику технического отдела треста «Чиатурмарганец».

545. **Цицишвили** Константину Дмитриевичу — старшему референту Совета Министров Грузинской ССР.

546. **Цицилашвили** Шалве Нестеровичу — начальнику гидрогеологической станции Геологического управления при Совете Министров Грузинской ССР.

547. **Цицхвая** Николаю Александровичу — начальнику шахты «Гелати».

548. **Цкитишвили** Александру Агабовичу — главному инженеру «ТУЭСа» исполкома Тбилгорсовета депутатов трудящихся.

549. **Цкитишвили** Андрею Ираклиевичу — начальнику строительства № 61 Мостотреста Министерства транспортного строительства СССР.

550. **Цнобиладзе** Акакию Степановичу — начальнику строительного управления треста «Грузгидроэнергострой».

551. **Цуладзе** Шалве Иосифовичу — начальнику отдела Совета народного хозяйства Грузинской ССР.

552. **Цулеискири** Самсону Давидовичу — главному специалисту государственного проектного института «Грузгоспроект».

553. **Цулукидзе** Петру Платоновичу — начальнику лаборатории Тбилисского научно-исследовательского института сооружений и гидроэнергетики.

554. **Чачанидзе** Левану Михайловичу — главному инженеру Самтредского отделения Закавказской железной дороги.

555. **Чанишвили** Василию Семеновичу — заместителю главного инженера Тбилисского камвольно-суконного комбината.

556. **Чанишвили** Владимиру Ильичу — главному технологу Тбилисского коньячного завода.

557. **Чанкотадзе** Вахтангу Лаврентьевичу — главному инженеру «Главтбилстроя».

558. **Чанкотадзе** Семену Платоновичу — директору Кутаисского стекольного завода.

559. **Чантурия** Людмиле Кирилловне — заместителю начальника отдела треста «Грузхлебкондитер».

560. **Чантурия** Михаилу Кирилловичу — директору тбилисского завода «Пластмасс».

561. **Чарквиани** Сократу Карамановичу — начальнику отдела института «Грузгипрошахт».

562. **Чачхиани** Николаю Галактионовичу — начальнику тоннельного отряда № 5 управления «Тбилтоннельстрой».

563. **Челидзе** Василию Сильвестровичу — начальнику сектора по сельскохозяйственной технике Государственного специального конструкторского бюро.

564. **Челидзе** Георгию Владимировичу — главному инженеру Авчальского стекольного завода.

565. **Чиаеву** Иосифу Семеновичу— заместителю председателя Совнархоза Грузинской ССР.

566. **Чивадзе** Окропиру Ивановичу — главному механику Тбилисского табачно-ферментационного завода.

567. **Чикашуа** Давиду Семеновичу — начальнику центральной заводской лаборатории Зестафонского завода ферросплавов.

568. **Чикваидзе** Дмитрию Несторовичу — начальнику Управления горной промышленности Совета народного хозяйства Грузинской ССР.

569. **Чикваидзе** Михаилу Семеновичу — начальнику Главного управления городского транспорта исполкома Тбилгорсовета депутатов трудящихся.

570. **Чикваидзе** Шота Димитриевичу — директору обогатительной фабрики треста «Ткибулуголь».

571. **Чиковани** Василию Еремеевичу — ученому секретарю Научно-исследовательского института текстильной промышленности Совнархоза Грузинской ССР.

572. **Чиракадзе** Амбросию Раждановичу — начальнику шахты № 4 треста «Ткварчелуголь».

573. **Чиракадзе** Григорию Варламовичу — директору института «Гипросельстрой» Министерства строительства Грузинской ССР.

574. **Читаишвили** Александру Иосифовичу — управляющему трестом «Инжстрой».

575. **Читая** Трофиму Левановичу— техническому руководителю поисковой партии Геологического управления при Совете Министров Грузинской ССР.

576. **Читишвили** Георгию Николаевичу — главному инженеру рудоуправления «Ахалцихуголь».

577. **Чихладзе** Дмитрию Несторовичу — главному инженеру Геологического управления при Совете Министров Грузинской ССР.

578. **Чихладзе** Ксении Васильевне— механику цеха Кутаисского шелкового комбината.

579. **Чихладзе** Михаилу Феофановичу — начальнику Главного управления профтехнического образования при Совете Министров Грузинской ССР.

580. **Чихладзе** Севериану Михайловичу — директору Зугдидской механической мастерской треста «Чай-Грузия».

581. **Члаидзе** Борису Николаевичу — заместителю начальника Тбилисского паровозо-вагоноремонтного завода имени Сталина.

582. **Чоговадзе** Георгию Ираклиевичу — председателю Совета народного хозяйства Грузинской ССР.

583. **Чодришвили** Иосифу Ивановичу — начальнику Главного управления лесного хозяйства, заповедников и охотничьего хозяйства при Совете Министров Грузинской ССР.

584. **Чубинидзе** Григорию Илларионовичу — начальнику отдела Управления электротехнической и приборостроительной промышленности Совнархоза Грузинской ССР.

585. **Чубинишвили** Отару Георгиевичу — заместителю председателя Госплана Совета Министров Грузинской ССР.

586. **Чумбуридзе** Ираклию Павловичу — директору Научно-исследовательского электротехнического института Совнархоза Грузинской ССР.

587. **Чхатараишвили** Николаю Евтихиевичу — начальнику отдела Тбилисского научно-исследовательского института средств автоматизации и приборостроения.

588. **Чхеидзе** Давиду Несторовичу — начальнику управления «Грузэнерго».

589. **Чхеидзе** Михаилу Филипповичу — заместителю начальника Управления легкой промышленности Совнархоза Грузинской ССР.

590. **Чхиквадзе** Бениамину Мелитоновичу — заведующему обогатительной фабрикой шахты имени Димитрова треста «Чиатурмарганец».

591. **Чхиквадзе** Николаю Семеновичу — начальнику дирекции радиотрансляционной сети Министерства связи Грузинской ССР.

592. **Чхиквишвили** Зебеде Ираклиевичу — начальнику поисковой партии Геологического управления при Совете Министров Грузинской ССР.

593. **Шакарову** Николаю Захарьевичу — главному инженеру отдела Министерства местного хозяйства Грузинской ССР.

594. **Шаламберидзе** Григорию Александровичу — начальнику Зестафонской дистанции пути Закавказской железной дороги.

595. **Шаламберидзе** Шалве Михайловичу — заместителю директора Института фармакохимии Академии наук Грузинской ССР.

596. **Шанидзе** Георгию Владимировичу — управляющему трестом № 8 Министерства строительства Грузинской ССР.

597. **Шарадзенидзе** Соломону Автандиловичу — директору Закавказского металлургического завода имени Сталина.

598. **Шартава** Шота Элизбаровичу — первому секретарю Сухумского ГК КП Грузии.

599. **Шатиришвили** Георгию Афанасьевичу — директору Зестафонского завода ферросплавов.

600. **Швангирадзе** Алексею Георгиевичу — заместителю директора Тбилисского научно-исследовательского института приборостроения и средств автоматизации.

601. **Шеклашвили** Шалве Спиридоновичу — начальнику отдела Государственного научно-технического комитета Совета Министров Грузинской ССР.

602. **Шехикяну** Оганесу Левановичу — главному инженеру Тбилисского механического завода имени Калинина.

603. **Ширяеву** Вахтангу Михайловичу — старшему прорабу дорожно-ремонтно-строительного управления № 4 «Гушосдора» при Совете Министров Грузинской ССР.

604. **Шишову** Константину Васильевичу — начальнику гидротехнического отдела «Грузгипросельэлектропроекта».

605. **Шония** Аристо Гавриловичу — начальнику цеха.

606. **Шония** Николаю Феофановичу — начальнику геологического отдела треста «Грузуглерудразведка».

607. **Шустеру** Семену Яковлевичу — инструктору электросвязи Аджарской областной конторы связи.

608. **Эбаноидзе** Левану Ермолаевичу — главному инженеру Лилойской конторы бурения треста «Грузнефть».

609. **Эбралидзе** Виктории Самсоновне — директору Тбилисского кондитерского комбината.

610. **Эбралидзе** Раждену Силвановичу — главному инженеру государственного проектного института «Грузэнергопроект».

611. **Элердашвили** Семену Исидоровичу — начальнику сектора института «Грузгипроводхоз».

612. **Элиджарашвили** Михаилу Дмитриевичу — главному специалисту Госплана Совета Министров Грузинской ССР.

613. **Энделадзе** Левану Варламовичу — директору тбилисского завода «Электроавтомат».

614. **Эпиташвили** Вахтангу Дмитриевичу — начальнику отдела Госплана Совета Министров Грузинской ССР.

615. **Юзбашеву** Акопу Арутюновичу — главному инженеру курорта Менджи.

616. **Яврян**у Михаилу Погосовичу — конструктору Завода металлических конструкций.

617. **Якобашвили** Николаю Эосиповичу — главному инженеру треста «Грузрасжирэфирмасло».

618. **Яковлеву** Михаилу Лаврентьевичу — главному инженеру Абхазской автотранспортной конторы Министерства автомобильного транспорта Грузинской ССР.

ЗАСЛУЖЕННОГО АГРОНОМА ГРУЗИНСКОЙ ССР

1. **Аветисову** Ерванду Христофоровичу — зав. отделом планирования животноводства Госплана Совета Министров Грузинской ССР.

2. **Алания** Сократу Николаевичу — начальнику Управления заготовок при Совете Министров Абхазской АССР.

3. **Арчвадзе** Шалве Левановичу — агроному колхоза села Фахрало Болнисского района.

4. **Асатиани** Шалве Антимозовичу — управляющему Грузинской республиканской конторой плодопитомников.

5. **Агапишвили** Шалве Димитриевичу — старшему референту Совета Министров Грузинской ССР.

6. **Ахвледиани** Главаре Фоминичне — главному агроному Тамарашенского молочного совхоза Сталинирского района.

7. **Барамидзе** Давиду Алексеевичу — начальнику инспекции сельского хозяйства Боржомского района.

8. **Барабадзе** Ивану Ивановичу — главному специалисту по чаю производственного управления Совнархоза Грузинской ССР.

9. **Барамидзе** Силибистро Парфеновичу — агроному элитного хозяйства села Зегдулети Горийского района.

10. **Багдасарову** Георгию Карапетовичу — председателю исполкома Ахалкалакского районного Совета депутатов трудящихся.

11. **Беридзе** Александру Никифоровичу — старшему инспектору отдела Министерства сельского хозяйства Грузинской ССР.

12. **Биланишвили** Григорию Алексеевичу — начальнику инспекции государственного карантина сельскохозяйственных растений Грузинской ССР.

13. **Бидзинашвили** Захарию Моисеевичу — первому секретарю Сигнахского РК КП Грузии.

14. **Бокерия** Петру Дмитриевичу — зав. Лагодехским участком испытания субтропических культур.

15. **Буцхрикидзе** Або Виссарионовичу — агроному отдела Министерства сельского хозяйства Грузинской ССР.

16. **Габедава** Кондратию Давидовичу — агроному опытно-показательного хозяйства Самтредского района.

17. **Габелия** Амвросию Дмитриевичу — директору Онарийского чайного совхоза Зугдидского района.

18. **Гагошидзе** Александру Мамучовичу — главному агроному Гагрского молочно-овощеводческого совхоза.

19. **Габриелашвили** Василию Михайловичу — энтомологу отделения паразитологии санэпидстанции Гурджаанского района.

20. **Габиташвили** Тамаре Георгиевне — агроному Самгорского райшелка.

21. **Габидзашвили** Георгию Доментьевичу — председателю колхоза им. Сталина села Гумбри Цхалтубского района.

22. **Гамкрелидзе** Владимиру Несторовичу — агроному колхоза им. Сталина села Зоди Чиатурского района.

23. **Гамкрелидзе** Андрею Георгиевичу — директору Ахалцихского плодопитомника.

24. **Гвердцители** Шалве Михайловичу — главному агроному Алгетского виноградарского совхоза Марнеульского района.

25. **Гогинава** Валерьяну Ефимовичу — директору Патара-Потийского свиноводческого совхоза.

26. **Гогоберидзе** Михаилу Антоновичу — второму секретарю Цхалтубского РК КП Грузии.

27. **Гоголашвили** Михаилу Васильевичу — главному агроному Тибаанского виноградарского совхоза Сигнахского района.

28. **Гогуадзе** Александру Дмитриевичу — агроному колхоза села Екадия Махарадзевского района.

29. **Годердзишвили** Кетеване Дмитриевне — заместителю председателя исполкома Сагареджойского районного Совета депутатов трудящихся.

30. **Горгошидзе** Виктору Семеновичу — агроному инспектуры Грузинской ССР Государственной комиссии по испытанию сельскохозяйственных культур при Министерстве сельского хозяйства СССР.

31. **Гоциридзе** Борису Георгиевичу — председателю плановой комиссии исполкома Онского районного Совета депутатов трудящихся.

32. **Гугушвили** Сограту Георгиевичу — главному агроному Куларского молочного совхоза Марнеульского района.

33. **Гугуцидзе** Григорию Александровичу — главному агроному Мцхетского виноградарского совхоза.

34. **Гуния** Параскеве Феофановне — директору Тбилисского птицеоткормочного хозяйства.

35. **Григоряну** Мамикону Назаретовичу — главному агроному инспекции сельского хозяйства Болнисского района.

36. **Грдзелишвили** Константину Арчиловичу — Заместителю председателя правления Республиканского научно-технического общества сельского и лесного хозяйства.

37. **Дарсавелидзе** Северьяну Ноевичу — начальнику Управления сельского хозяйства Юго-Осетинской А. О.

38. **Дгебуадзе** Вахтангу Элептеровичу — главному агроному Мохского мясо-молочного совхоза Адигенского района.

39. **Девдариани** Георгию Михайловичу — председателю исполкома Самгорского районного Совета депутатов трудящихся.

40. **Девидзе** Ананию Павловичу — главному агроному опытно-показательного хозяйства Чохатаурского района.

41. **Денисову** Олегу Ерастовичу — главному агроному Мухрованского молочного совхоза Сагареджойского района.

42. **Диасамидзе** Владимиру Соломоновичу — зав. Ахалцихским участком испытания сортов сельскохозяйственных культур.

43. **Дидидзе** Александру Амбаковичу — начальнику отдела тутоводства Управления шелководства Министерства сельского хозяйства Грузинской ССР.

44. **Долидзе** Мамия Сергеевичу — начальнику планового отдела Треста фруктово-овощеводческих совхозов.

45. **Дочия** Мамия Онисимовичу — главному агроному Зугдидского опытно-показательного хозяйства.

46. **Эсакия** Давиду Дариспановичу — агроному колхоза села Абаша Абашского района.

47. **Закариадзе** Афанасию Георгиевичу — начальнику Управления семеноводства Министерства сельского хозяйства Грузинской ССР.

48. **Тибилову** Семену Григорьевичу — зам. управляющего Трестом виноградарских совхозов.

49. **Теделури** Иосифу Захарьевичу — главному агроному фруктово-овощеводческого треста.

50. **Топурия** Алексею Рубеновичу — старшему референту Совета Министров Грузинской ССР.

51. **Тохадзе** Николаю Александровичу — агроному колхоза села Махарадзе Махарадзевского района.

52. **Тхилава** Николаю Силовановичу — агроному управления Министерства сельского хозяйства Грузинской ССР.

53. **Иорданиди** Матвею Софокловичу — агроному колхоза им. Сталина Батумского района.

54. **Юшкевичу** Николаю Валенсовичу — агроному «Грузгипросельстроя».

55. **Кавиладзе** Иокиму Ираклиевичу — директору Варкетилского виноградарского совхоза Самгорского района.

56. **Каландадзе** Коба Ермиловичу — главному агроному треста животноводческих совхозов.

57. **Калинину** Глебу Ивановичу — главному агроному Управления сельского хозяйства Юго-Осетинской А. О.

58. **Камкия** Ясону Несторовичу — председателю колхоза села Дранда Сухумского района.

59. **Картозия** Якиму Соломоновичу — директору Сидского чайного совхоза Гальского района.

60. **Кацитадзе** Варламу Несторовичу — агроному колхоза села Сакецца Амбролаурского района.

61. **Кацитадзе** Ларисе Михайловне — ответ. организатору ЦК Компартии Грузии.

62. **Кереселидзе** Кондратию Илларионовичу — агроному колхоза им. Орджоникидзе села Дабадзвели Ткибульского района.

63. **Кечхуашвили** Гавриилу Исаковичу — заведующему сельскохозяйственным отделом Совета Министров Грузинской ССР.

64. **Кечехмадзе** Шота Арсеньевичу — агроному Насакиральского чайного совхоза Махарадзевского района.

65. **Кванталиани** Севериану Николаевичу — главному агроному Мартвильского молочно-овощеводческого совхоза Самгорского района.

66. **Кигурадзе** Венедикту Павловичу — старшему агроному Дигомского учебно-опытного хозяйства Грузинского сельскохозяйственного института.

67. **Кордзадзе** Вахтангу Давидовичу — директору Мухрованского молочного совхоза Сагареджойского района.

68. **Котетишвили** Сардиону Семеновичу — агроному Кавтисхевского молочно-овощеводческого совхоза Каспского района.

69. **Кохреидзе** Акакию Несторовичу — председателю колхоза села Джиханиши Самтредского района.

70. **Кухианидзе** Михаилу Виссарионовичу — агроному треста чайных и цитрусовых совхозов.

71. **Кухианидзе** Давиду Ноевичу — агроному колхоза им. Сталина села Ингири Зугдидского района.

72. **Лапачишвили** Роману Иосифовичу — главному агроному Сагареджойского молочно-овощеводческого совхоза.

73. **Лашхи** Бидзине Александровичу — директору Ахали-Самгорского молочно-овощеводческого совхоза.

74. **Леквеишвили** Ираклию Спиридоновичу — старшему агроному отдела Министерства сельского хозяйства Грузинской ССР.

75. **Ломия** Левтеру Кишвардовичу — директору плодопитомника Цхакаевского района.

76. **Лоладзе** Вере Ражденовне — старшему лаборанту лаборатории контроля семян Орджоникидзевского района.

77. **Лорткипанидзе** Михаилу Анепотистовичу — директору Ленингорской ремонтно-технической станции.

78. **Лочошвили** Юстину Реманозовичу — инспектору государственных закупок сельскохозяйственных продуктов Цулукидзевского района.

79. **Маргвелани** Платону Георгиевичу — агроному Норийского молочного совхоза Самгорского района.

80. **Малазония** Герасиму Полиантовичу — старшему агроному Тбилисского плодопитомника.

81. **Мамацашвили** Спартаку Захарьевичу — главному агроному Мухранского учебного хозяйства Грузинского сельскохозяйственного института.

82. **Мания** Андрею Дмитриевичу — агроному Цаленджихского чайного совхоза.

83. **Маруашвили** Терапонту Раждановичу — председателю колхоза им. А. Церетели села Тузи Тержольского района.

84. **Мархулия** Авксентию Пахваловичу — главному инспектору государственных закупок сельскохозяйственных продуктов Очамчирского района.

85. **Маглакелидзе** Григорию Алексеевичу — председателю плановой комиссии исполкома Цагерского районного Совета депутатов трудящихся.

86. **Махароблидзе** Владимиру Антоновичу — главному агроному Вачианского плодоводческого совхоза Горийского района.

87. **Мачарашвили** Аполлону Ражденовичу — старшему агроному управления Министерства сельского хозяйства Грузинской ССР.

88. **Мачарадзе** Варлааму Михайловичу — главному инспектору государственных закупок сельскохозяйственных продуктов Цулукидзевского района.

89. **Мгеладзе** Теофилу Барнабовичу — директору Насакиральского чайного совхоза Махарадзевского района.

90. **Мелитаури** Владимиру Николаевичу — главному агроному-плановику отдела Министерства сельского хозяйства Грузинской ССР.

91. **Мегрелишвили** Вахтангу Егоровичу — старшему агроному инспекции сельского хозяйства Самтредского района.

92. **Мегрелишвили** Окропиру Епифановичу — заведующему Чаквским государственным сортоиспытательным участком субтропических культур.

93. **Месхи** Шота Зосимовичу — главному агроному Вазисубанского виноградарского совхоза Гурджаанского района.

94. **Митаишвили** Михаилу Александровичу — начальнику отдела Министерства сельского хозяйства Грузинской ССР.

95. **Миндиашвили** Петру Михайловичу — заведующему участком испытания государственных сортов Сталинирского района.

96. **Миминошвили** Михаилу Яковлевичу — инспектору государственных закупок сельскохозяйственных продуктов Цхакаевского района.

97. **Миминошвили** Луарсабу Васильевичу — главному агроному республиканской конторы «Грузсортсемовощ».

98. **Миротадзе** Григорию Малакиевичу — зав. отделом выставки Государственного научно-технического комитета Совета Министров ГССР.

99. **Мжаванадзе** Хасану Хасановичу — агроному колхоза села Хуцубани Кобулетского района.

100. **Микава** Григорию Константиновичу — директору Наразенского чайного совхоза Зугдидского района.

101. **Модебадзе** Вахтангу Платоновичу — зам. управляющего «Самтрестом».

102. **Мумладзе** Баграту Дариспановичу — агроному Телетского молочного совхоза Самгорского района.

103. **Нацвлишвили** Левану Захарьевичу — директору Хирсского виноградарского совхоза.

104. **Нацвлишвили** Владимиру Иосифовичу — директору Сталинирского плодопитомника.

105. **Начкебия** Ермолаю Ивановичу — главному агроному республиканской конторы «Грузплодопитомник».

106. **Николаишвили** Сергею Филипповичу — старшему технологу треста «Грузтабак».

107. **Нодия** Теимуразу Костантиновичу — агроному колхоза имени Сталина села Сепиети Абашского района.

108. **Одишария** Павлу Георгиевичу — начальнику Управления защиты растений Министерства сельского хозяйства Грузинской ССР.

109. **Орбеладзе** Марии Александровне — секретарю Маяковского РК КП Грузии.

110. **Оцхели** Георгию Степановичу — зав. дманисским участком испытания государственных сортов сельскохозяйственных культур.

111. **Пипинову** Сергею Григорьевичу — главному агроному треста «Грузтабак».

112. **Пономаренко** Владимиру Николаевичу — агроному отдела Министерства сельского хозяйства Грузинской ССР.

113. **Рогава** Александру Андреевичу — директору Ингирского чайного совхоза Зугдидского района.

114. **Рогава** Капитону Виссарионовичу — главному агроному Госплана Совета Министров ГССР.

115. **Рухадзе** Екатерине Михайловне — агроному-энтомологу Научно-исследовательского института защиты растений Грузинской ССР в Каспском районе.

116. **Саамишвили** Дмитрию Александровичу — директору Бретского плодоводческого совхоза Карельского района.

117. **Салия** Владимиру Зосимовичу — председателю плановой комиссии исполкома Цаленджихского районного Совета депутатов трудящихся.

118. **Салуквадзе** Татьяне Константиновне — заведующей Махарадзевским райшелком.

119. **Санеблидзе** Романозу Степановичу — агроному инспектуры Грузинской ССР Государственной комиссии испытания сортов сельскохозяйственных культур при Министерстве сельского хозяйства СССР.

120. **Сборщикову** Александру Вагановичу — главному агроному треста плодоводческо-овощеводческих совхозов.

121. **Симонишвили** Шалве Александровичу — главному методисту Выставки народного хозяйства Грузинской ССР.

122. **Стуруа** Константину Елизбаровичу — агроному Лаитурского чайного совхоза Махарадзевского района.

123. **Сумбадзе** Вахтангу Николаевичу — инструктору сельхозотдела ЦК КП Грузии.

124. **Сургуладзе** Михаилу Николаевичу — старшему агроному Мцхетского плодопитомника.

125. **Табатадзе** Георгию Партеновичу — агроному инспекции сельского хозяйства Орджоникидзевского района.

126. **Тугуши** Евтихию Карамановичу — главному агроному треста чайных и цитрусовых совхозов.

127. **Ткешелашвили** Константину Семеновичу — главному агроному инспекции сельского хозяйства Ванского района.

128. **Учанеишвили** Доментию Иосифовичу — директору Диаскурийского молочно-овощеводческого совхоза Сухумского района.

129. **Павленишвили** Ираклию Луарсабовичу — главному агроному Дигомского учебно-испытательного хозяйства Грузинского сельскохозяйственного института.

130. **Панчулидзе** Валерьяну Васильевичу — старшему агроному отдела Министерства сельского хозяйства Грузинской ССР.

131. **Фишеру** Борису Хаймовичу — агроному Марнеульского опытно-показательного хозяйства.

132. **Попхадзе** Ермолаю Германовичу — главному агроному отдела Министерства сельского хозяйства Грузинской ССР.

133. **Кадагидзе** Георгию Диомидовичу — директору Грузинского павильона на ВДНХ СССР.

134. **Карчава** Илларию Виссарионовичу — старшему агроному Министерства сельского хозяйства Абхазской АССР.

135. **Качибая** Ираклию Дмитриевичу — главному агроному паспортизации многолетних культур Министерства сельского хозяйства Грузинской ССР.

136. **Кикава** Пантелеймону Иосифовичу — участковому агроному Дигомского учебно-опытного хозяйства Грузинского сельскохозяйственного института.

137. **Кемоклидзе** Партену Георгиевичу — заместителю управляющего Трестом плодово-овощеводческих совхозов.

138. **Кометиани** Кетеване Антоновне — старшему агроному Республиканской лаборатории контроля семян.

139. **Кутателадзе** Андрею Викентьевичу — старшему агроному отдела Министерства сельского хозяйства Грузинской ССР.

140. **Шаламберидзе** Варламу Мелитоновичу — инспектору государственных закупок сельскохозяйственных продуктов Аспиндзского района.

141. **Шарашидзе** Галактиону Есеевичу — директору Чохатаурского гренажного завода.

142. **Шарашидзе** Гиви Ильичу — заместителю председателя Госплана Совета Министров Грузинской ССР.

143. **Шарашидзе** Давиду Георгиевичу — управляющему Трестом виноградарских совхозов.

144. **Шарашидзе** Семену Георгиевичу — главному агроному Тбилисского табачно-ферментационного завода.

145. **Шахбазову** Петру Кириаковичу — директору Цалкского молочного совхоза.

146. **Шенгелия** Варламу Амбаковичу — старшему агроному Марнеульского опытно-показательного хозяйства.

147. **Шенгелия** Шалве Константиновичу — агроному колхоза имени Сталина села Тианети Тианетского района.

148. **Швангирадзе** Владимиру Ивановичу — агроному треста животноводческих совхозов.

(Продолжение следует).

КРАЙ ВЕЧНОЙ ВЕСНЫ

ДОРОГОЙ ПОБЕД

Беседа с председателем Президиума Верховного Совета Абхазской АССР Б. В. ШИНКУБА.

В Абхазии, как и во всей Грузии, готовятся широко отметить славный юбилей — 40-летие установления Советской власти и образования Коммунистической партии Грузии.

В беседе с корреспондентом «Зари Востока» председатель Президиума Верховного Совета Абхазской АССР Б. В. Шинкуба рассказал:

Сорок лет абхазский народ, все трудящиеся Абхазии, рука об руку с братским грузинским народом, в единой семье народов нашей страны, неуклонно идут по пути, указанному великим Лениным.

Трудящиеся нашей республики хорошо знают, что их свобода и счастье завоеваны с братской помощью великого русского народа, всех народов нашей страны.

Навсегда ушла в прошлое экономическая отсталость Абхазии. За годы Советской власти она достигла больших успехов в хозяйственном и культурном строительстве.

Труженики промышленности из года в год перевыполняют государственные задания и взятые на себя социалистические обязательства. Только в минувшем году промышленность Абхазии выпустила на миллионы рублей сверхплановой продукции и внесла в Республиканский фонд семилетки полтора миллиона рублей.

Объем промышленной продукции Абхазии вырос по сравнению с дореволюционным уровнем в несколько тысяч раз, а против уровня довоенного, 1940 года, промышленное производство увеличилось в 1960 году в три с лишним раза.

За годы Советской власти неузнаваемо изменился облик абхазской деревни. Абхазские чаеводы, табаководы и цитрусоводы ежегодно вносят свой вклад в выполнение и перевыполнение взятых трудящимися Грузии социалистических обязательств.

В результате осуществления ленинского кооперативного плана вместо 41 тысячи отсталых, раздробленных и малопроизводительных крестьянских хозяйств в Абхазии создана мощная социалистическая система хозяйства, состоящая из укрупненных колхозов и совхозов, оснащенных современной сельскохозяйственной техникой. По сравнению с 1917 годом площади под посевами и насаждениями увеличились более чем в полтора раза.

Расцвела культура абхазского народа. Абхазия стала республикой сплошной грамотности. Выросли замечательные кадры талантливых ученых, писателей, артистов, художников, композиторов.

Дореволюционная Абхазия фактически не имела ни одного научного учреждения. Подлинный расцвет науки в республике начался лишь после установления Советской власти. В настоящее время в Абхазии работают 11 научно-исследовательских учреждений.

По-праздничному торжественны в эти дни города и села Абхазии. В домах культуры, в клубах, библиотеках открыты фотовыставки, посвященные славной дате. В Сухуми состоялась научная сессия Абхазского института языка, литературы и истории имени Гулиа Академии наук Грузинской ССР, в которой приняли участие видные ученые республики.

В Сухуми состоялся большой литературный вечер, посвященный знаменательной дате. В нем приняли участие грузинские и абхазские писатели и поэты.

На предприятиях, в учреждениях, колхозах и совхозах читаются лекции и доклады о 40-й годовщине установления Советской власти и образования Коммунистической партии Грузии.

Забет Жиба.
Фото Г. Альперта.

Забет Жиба — ткварчельский горняк

Забет Жиба смутно помнит, что заставило его избрать профессию горняка. Скорее всего ему полюбилась эта профессия потому, что она требует большой смелости и отваги.

Тепло и радушно приняли шахтеры молодого колхозника в свою трудовую семью.

Прошло уже около двух десятков лет с того времени, когда он впервые спустился в шахту и получил горняцкое крещение.

Быстро летели годы напряженной учебы и труда. От подсобного рабочего до бригадира навалоотбойщиков — вот путь горняка Забета Жиба. Шахтеры Ткварчели оказали высокое доверие знатному горняку, избрав его депутатом Верховного Совета СССР. Сейчас бригада, возглавляемая Забетом Жиба, славится по всей Абхазии.

Соревнуясь с бригадой коммунистического труда Якуба Мурсалова, бригада Забета Жиба встала на трудовую вахту в честь славного сорокалетия Советской Грузии и уже выдала на-гора сверх задания около 200 тонн топлива.

Гулка Шоуа.
Фото Г. Альперта.

Вехи семилетки

- В 1965 году промышленность Абхазии выпустит продукции в 1,3 раза больше, чем в 1958 году.
- За семилетие будет заложено 5.680 гектаров новых чайных плантаций.
- К концу семилетки сбор лимонов и апельсинов возрастет вдвое.

8.000 килограммов чайного листа с 0,5 гектара

Сентябрьские дни прошлого года надолго останутся в памяти сборщицы чая из села Гвада Гулки Шоуа.

— Поздравляю, Гулка, молодчина, — сказала, обнимая свою ученицу, знатный чаевод Мария Адлейба.

— С чем ты поздравляешь Гулку? — спросили Марию Адлейба подошедшие колхозники и колхозницы.

— С победой в соревновании среди очамчирских чаеводов, друзья!

7.700 килограммов сортового чайного листа с площади 0,5 гектара — таков был в прошлом году результат самоотверженного труда колхозницы сельскохозяйственной артели имени Суворова села Гвада Очамчирского района. Своим маяком называют очамчирские чаеводы Гулку Шоуа, которая показывает пример коммунистического отношения к труду.

В эти ясные весенние дни, когда весь грузинский народ празднует славное сорокалетие республики, новыми трудовыми успехами готовится отметить юбилей знатный чаевод Гулка Шоуа. Заботливо следит она за своим участком, просматривает каждый чайный куст. У нее все наготове, чтобы без потерь убрать богатый урожай третьего года семилетки.

Прочитав в газете обращение махарадзевских чаеводов, Гулка Шоуа заявила:

— Даю слово в честь славного юбилея собрать и сдать государству со своего полгектарного участка 8.000 килограммов чайного листа.

Ш. ДОЛИДЗЕ.

Сухуми. Приморский бульвар. У причала пароход «Адмирал Нахимов».
Фото С. Короткова.

В честь знаменательной даты

СУХУМИ, 9. (ГрузТАГ). В Сухуми состоялась юбилейная сессия Верховного Совета Абхазской АССР. Ее открыл Председатель Верховного Совета Г. Дзидзария.

Участники юбилейной сессии с огромным воодушевлением избирают в почетный президиум Президиум ЦК КПСС во главе с товарищем Н. С. Хрущевым.

С докладом «Сорок лет Грузинской ССР и образование Коммунистической партии Грузии» выступил Председатель Президиума Верховного Совета Абхазской АССР Б. Шинкуба.

На юбилейной сессии выступили представители интеллигенции, сельских тружеников, промышленных предприятий городов и сел Абхазии.

В заключение был дан большой концерт.

* * *

КУТАИСИ, 9. (ГрузТАГ). Кутаисцы торжественно отмечают большой национальный праздник грузинского народа — 40-летие установления Советской власти в Грузии. Этому знаменательному событию была посвящена юбилейная торжественная сессия Кутаисского городского Совета депутатов трудящихся, состоявшаяся в Государственном театре имени Л. Месхишвили. Для участия в работе сессии в Кутаиси прибыли делегации трудящихся Тбилиси, Ленинакана, Кировабада.

Сессию открывает председатель исполкома городского Совета П. Чхобадзе.

Под гром аплодисментов собравшиеся избирают в почетный президиум сессии Президиум ЦК КПСС во главе с товарищем Н. С. Хрущевым. С докладом о 40-летии установления Советской власти и создания Коммунистической партии Грузии выступил первый секретарь Кутаисского горкома партии Ш. Кобахидзе.

В заключение состоялся большой концерт.

ГАГРА — ЗНАЧИТ ЗДОРОВЬЕ

«Есть на берегу Черного моря, в Абхазии, впадина между огромных гор. Туда не залетает ветер, жар там от раскаленных скал нетерпим и, к довершению удовольствий, ручей пересыхает и обращается в зловонную лужу... Одним словом, имя Гагри однозначаще со смертным приговором». Эти слова написал много лет назад храбрый офицер и замечательный писатель-декабрист А. А. Бестужев-Марлинский. Человек, легко перенесший сибирскую ссылку, задыхался на берегу теплого южного моря.

И веришь и не веришь Марлинскому. В наши дни Гагра означает не смертный приговор, а здоровье, отдых, бодрость. Скажите только слово Гагра и ваш собеседник улыбнется, как при воспоминании о хорошем знакомом.

Неузнаваемым стало абхазское побережье за годы Советской власти. Солнце, море, горный воздух — все щедрые дары природы по-настоящему стали достоянием широких народных масс.

Рица, Ауадхара, Гагра, Пицунда, Новый Афон, Сухуми, Гульрипш — вот далеко не полный перечень абхазских курортов, на которых функционирует более 60 санаториев, домов отдыха, пансионатов и туристских баз.

Со всех уголков Советского Союза, из стран народной демократии приезжают сюда люди подлечиться, отдохнуть, набраться сил. Круглый год отдыхают курортники на Черноморском побережье Абхазии.

Ежедневно поезда доставляют сотни людей к берегу синего моря.

А. ГРИГОЛИЯ,
директор абхазского филиала Института курортологии и физиотерапии Министерства здравоохранения Грузинской ССР, заслуженный деятель науки, профессор.

В долине изобилия

В первой половине XIX столетия известный французский путешественник Дюбуа де Монпере совершил поездку по Кавказу. В своих записях о побережье Абхазии он описывает местные породы деревьев: дуб, граб, яблоню, грушу, виноград, не упоминая о субтропических растениях. Это и понятно. Тогда их здесь просто не было.

Долиной изобилия называют сейчас в Абхазии плантации Гульрипшского совхоза. Каждый год труженики этого хозяйства собирают богатый урожай золотистых плодов мандаринов, лимонов, апельсинов. В прошлом году коллектив совхоза дал стране 793 тонны цитрусовых.

М. Сергунина, П. Тодуа, О. Веретенникова, Н. Авдиенко и другие вырастили на каждом дереве по 1.000 — 1.200 плодов мандаринов. Маяками долины изобилия называют их в совхозе.

Еще больших успехов решили добиться гульрипшские цитрусоводы в этом году.

В честь знаменательной даты — 40-летия установления Советской власти в Грузии коллектив Гульрипшского совхоза обязался в нынешнем году перевыполнить задание по сбору мандаринов, продать государству 300 центнеров апельсинов, 200 тысяч штук лимонов, 1.000 центнеров винограда.

Сухуми — Батуми — Кировакан

Немало дружеских связей у тружеников промышленности и сельского хозяйства Абхазии. Трудящиеся Сухуми вот уже несколько лет подряд соревнуются с коллективами предприятий Батуми и Кировакана. Представители трех городов часто бывают друг у друга, обмениваются опытом работы, с радостью отмечают обоюдные успехи в развитии промышленности.

Между тружениками сел Абхазии и Аджарии также идет соревнование за подъем общественного хозяйства, за быстрейшее выполнение решений январского Пленума ЦК КПСС.

В Сухуми стало традицией вручать победителю в соревновании переходящее Красное Знамя, учрежденное Батумским горкомом партии и исполкомом горсовета. По итогам первого квартала нынешнего года это знамя завоевал коллектив сухумского завода «Пластмасс». Знамя Сухумского горкома партии и горсовета передается победителю в соревновании среди промышленных предприятий Батуми.

Вот уже несколько лет коллектив нашей фабрики соревнуется с Батумской табачной фабрикой и Ленинградской фабрикой имени Урицкого. Настоящая творческая дружба, взаимные посещения помогают нашим коллективам успешно выполнять государственные планы.

Сороковую весну Советской Грузии наша фабрика встретила новыми трудовыми успехами. Выпущено сверх плана около 3 миллионов штук папирос.

Я, как и весь наш коллектив, выполнила свое обязательство, взятое в честь 40-летия установления Советской власти в Грузии.

Г. ЧАЧИБАЯ,
ударница коммунистического труда, мастерица Сухумской табачной фабрики имени Сталина.

Группа отдыхающих на Сухумской туристской базе.
Фото С. Короткова.

ЭТИ КНИГИ ИЗДАЮТСЯ К ЮБИЛЕЮ

К национальному празднику грузинского народа — славной годовщине установления Советской власти и образования Компартии Грузии государственное издательство «Сабчота Сакартвело» выпустило книгу «Сорок лет Советской Грузии». Книга, снабженная красочными иллюстрациями, представляет собой краткий очерк истории Грузии, обретшей вторую молодость, в жизни которой 40 лет назад открылась новая яркая страница. В ней повествуется о замечательных достижениях грузинского народа во всех областях промышленности, сельского хозяйства, культуры, науки, завоеванных под руководством славной Коммунистической партии.

* * *

Государственное издательство детской и юношеской литературы Грузинской ССР «Накадули» выпустило на грузинском языке книгу Председателя Президиума Верховного Совета Грузинской ССР Г. Е. Дзоценидзе «Славное сорокалетие».

Книга рассказывает читателям о славных победах грузинского народа, достигнутых за годы Советской власти, о тех замечательных успехах, с которыми встречают трудящиеся республики свой светлый, радостный праздник — 40-летие со дня установления Советской власти и образования Коммунистической партии Грузии.

Книга издана массовым тиражом. (ГрузТАГ).

* * *

«Песни Грузии» — так называется сборник стихов грузинских поэтов, выпущенный в свет издательством «Заря Востока». В сборник вошли произведения Галактиона Табидзе, Тициана Табидзе, Паоло Яшвили, Георгия Леонидзе и Ираклия Абашидзе. Творчество этих поэтов завоевало большую известность и стало хорошо знакомым далеко за пределами Грузии.

С большим удовольствием ознакомятся читатели сборника и с поэтическими произведениями А. Мирцхулава, Ш. Апхандзе, А. Абашели, Г. Абашидзе, с тонкой проникновенной лирикой Л. Асатиани, с произведениями мастеров грузинской баллады А. Гомиашвили и О. Челидзе, со стихами М. Бараташвили, И. Нонешвили, Х. Берулава, Ш. Амисулашвили, А. Каландадзе и многих других поэтов.

Сборник «Песни Грузии» — хороший подарок читателям нашей республики, празднующей славное сорокалетие Советской власти.

Слово искреннего друга

В прошлом году в Грузии побывала известная болгарская журналистка, заместитель главного редактора журнала «Болгаро-советская дружба» Евгения Киранова. По возвращении на родину она подробно рассказала обо всем, что увидела и услышала в Грузии, на страницах только что вышедшей из печати брошюры «Древняя и вечно молодая Грузия».

Автор просто и взволнованно повествует о современной Грузии, о ее замечательной природе, о людях, строящих светлое будущее.

Тридцать четыре

Тридцать четыре фамилии, тридцать четыре произведения — повести, рассказы, новеллы. Их авторы — грузинские прозаики. Среди них маститые писатели, чья творческая биография началась вместе с рождением республики, и молодежь, пришедшая в литературу совсем недавно. Сегодня все они вместе представлены на страницах большой, красиво оформленной книги «Ахали Хомли», выпущенной на днях издательством «Сабчота мцерали».

На титульном листе книги знамя и цифра сорок — славному юбилею Советской Грузии посвящается этот сборник.

Книга открывается повестью Акакия Белиашвили «Швидкаца».

Ветеранам революции, тем, кто боролся за Советскую власть, за торжество свободы и справедливости, посвящены взволнованные страницы небольшой повести Ростома Бежанишвили «Платформа».

«У Базалетского озера» — так называется повесть Иакинте Лисашвили, рассказывающая о предреволюционных годах в Грузии, о людях, которые призваны построить светлое будущее.

В сборнике помещено либретто киносценария «На Ингури», написанное выдающимся мастером пера, представителем старшего поколения писателей нашей республики Лео Киачели. В книге также опубликованы главы из романа Константина Лордкипанидзе, тбилисские новеллы Михаила Мревлишвили, рассказы Демны Шенгелая, Георгия Натрошвили, Сандро Шаншиашвили, Георгия Шатберашвили, Тины Донжашвили, Арчила Сулакаури, Эдишера Кипиани, Ильи Руруа и других мастеров прозы Грузии.

СВЕТЛЫЕ, РАДОСТНЫЕ ДНИ

На несколько километров по обеим берегам Куры протянулись набережные. Они стали одними из оживленных магистралей столицы нашей республики.

• • •

На снимке: новая набережная в районе имени Кирова.

фото А. Енисеева.

Тбилиси в ярких огнях

● КАРНАВАЛ НА КУРЕ ● НА ПЛОЩАДЯХ И УЛИЦАХ ● ВЫСТУПАЮТ 3.000 АРТИСТОВ

Еще где-то за ближайшей горой догорал багряный закат, и последний золотой луч торопливо прощался с городом, а на древнюю Куру уже спустились синие сумерки. Наступил теплый весенний вечер.

Неожиданно, как в сказке, все вокруг преобразилось. Вспыхнули тысячи огней. Гирлянды разноцветных лампочек перекинулись с берега на берег, осветили зелень деревьев, протянулись длинными цепочками. На специальных постаментах запылали факелы. Сотни фонтанов устремили ввысь свои мощные струи, которые, ниспадая, образовывали причудливую и радужную арку из светящихся брызг.

Под ней движется иллюминированный караван лодок-амфибий и плотов. 15 лодок, 15 братских республик. На каждой лодке, украшенной флагом республики, орнаментами и цветами, — артисты в национальных костюмах...

Так начнется 11 мая веселый карнавал на Куре, посвященный 40-летию установления Советской власти в Грузии. Вся набережная — от Дидубийского моста до Ортачальской ГЭС — будет залита огнями карнавального праздника.

Для организации и подготовки праздника при юбилейной комиссии Совета Министров Грузинской ССР организован «штаб по проведению торжества, посвященного установлению Советской власти в Грузии». В его состав вошли видные режиссеры, художники, композиторы, писатели.

В беседе с нашим корреспондентом начальник штаба, заслуженный деятель искусств Грузинской ССР И. С. Гвинчидзе рассказал:

Торжественное празднование 40-летия установления Советской власти в Грузии будет проводиться три дня — 11, 12 и 13 мая.

Каждый район города, украшенный и оформленный по эскизам более чем 100 художников, будет отображать достижения науки, техники, промышленности, культуры Советской Грузии за 40 лет.

12 мая, после юбилейной сессии Верховного Совета Грузинской ССР, в Тбилисском дворце спорта состоится грандиозный концерт с интересной и разнообразной программой, посвященной нерушимой дружбе народов Советского Союза.

В концерте примут участие лучшие творческие коллективы нашей республики: профессиональные хоровые и танцевальные ансамбли, Государственная капелла, оперный хор, два симфонических оркестра, объединенный хор музыкальных училищ и консерватории, все самодеятельные хоры и ансамбли города, а также коллективы Абхазии, Аджарии, Юго-Осетии, Кутаиси, Телави и других городов и районов республики. Из этих коллективов будет составлен сводный хор, в который войдут три тысячи участников.

А вечером, когда вспыхнут огни иллюминации на всех площадях города, начнутся народные гулянья. Перед тбилисцами на импровизированных сценах выступят эстрадные оркестры, артисты филармонии, коллективы художественной самодеятельности.

13 мая праздник завершится большим народным гуляньем на стадионе «Буревестник».

По специальной программе перед зрителями выступят сотни спортсменов. А в заключение три тысячи артистов примут участие в веселом, красочном литературно-художественном монтаже.

СО ВСЕХ КОНЦОВ ЗАКАВКАЗЬЯ

✦ В Ереванском государственном университете проведена студенческая конференция, посвященная дружбе грузинского, армянского и азербайджанского народов.

✦ В Азербайджане с успехом прошла декада грузинской книги. На книжных базарах в Баку, Нахичевани, Степанакерте, Сумгаите и Кировабаде широко были представлены книги классической и современной литературы.

✦ В волнующую демонстрацию дружбы грузинского и азербайджанского народов вылилось состоявшееся в Кировабаде торжественное заседание Кировабадского городского Совета депутатов трудящихся, посвященное 40-летию установления Советской власти в Грузии. На заседании присутствовала делегация трудящихся города Кутаиси.

✦ Празднованию 40-летия установления Советской власти в Грузии был посвящен вечер дружбы и братства грузинского и армянского народов, который состоялся в поселке Дебеташен Ноемберянского района Армянской ССР.

НЕОБЫЧНАЯ ОПЕРАЦИЯ

МОСКВА, 8. (ТАСС). Утром 30 апреля у врача антарктической станции Новолазаревская Л. И. Рогозова начался острый приступ аппендицита. Днем состояние ухудшилось, повысилась температура, необходима была срочная операция. В это время над станцией бушевала метель, и принять самолет с врачом для оказания медицинской помощи было невозможно. В этих условиях врач Рогозов принял смелое и необычное решение оперировать самого себя.

Сотрудники станции по указанию Рогозова начали подготовку к операции. Полярники т. т. Кабот и Пыжов стерилизовали медицинские инструменты и материалы, Артемьев и Теплинский готовились непосредственно помогать врачу.

Необычную операцию начали ночью. Рогозов точным движением произвел вскрытие.

Многое лежащему на кровати врачу приходилось делать, смотря на место операции в зеркало. Лицо Рогозова от напряжения покрылось крупными каплями пота. Было видно, как ему трудно. Но он спокойно и точно отдавал короткие указания своим «ассистентам». После удаления аппендикса «ассистенты» тщательно обработали место операции, наложили швы. Под утро Рогозов заснул.

В настоящее время Леонид Иванович Рогозов поправляется и чувствует себя хорошо.

В НОВЫЕ ДОМА

К 40-летию установления Советской власти в Грузии строители Тбилиси подготовили свои трудовые подарки.

К празднику они сдадут в эксплуатацию два жилых корпуса в районе Сабуртало. Новоселов примут еще два корпуса по улице Мясникова.

Более 100 семей рабочих и служащих справят новоселье в новых домах за праздничным столом.

Физкультура и спорт

Матч-реванш на звание чемпиона мира

Партия вновь отложена

МОСКВА, 9. (По телефону). Доигрывание отложенной 20-й партии затянулось на 5 часов. Произошло это потому, что Таль избрал сегодня не лучший план игры. После 89 ходов партия отложена вторично. Попрежнему Таль сохраняет лишнюю пешку и шансы на выигрыш. Доигрывание этой партии состоится завтра. Анализ покажет, есть ли у Таля выигрыш или у Ботвинника спасение. Вот отложенная позиция. Белые (Таль): Крb3, Лa8, пп.: a6, c5, d4, f4. Черные: Крc7, Лb1, пп.: c6, d5, f5.

На самом длинном этапе

КИРОВАБАД, 9. **(Спец. корр. «Зари Востока»).** После однодневного отдыха в Тбилиси сегодня участники многодневной велогонки на «Кубок Дружбы» Союза журналистов Грузии приняли старт пятого этапа — Тбилиси — Кировабад. Это был самый длинный этап гонки протяженностью в 198 километров. С самого начала вперед вырвалась группа из пяти человек, долго лидировавшая в гонке. За семь километров до финиша представитель команды Грузии В. Сикорский («Колмеурне») сделал отчаянную попытку догнать лидеров. Несмотря на то, что в это время он проигрывал лидерам около пяти минут, ему удалось осуществить намеченное. Он включился в группу лидеров и на последних метрах сумел вырвать трудную, но заслуженную победу.

Лидером гонки после пяти этапов стал В. Сикорский. Прежний обладатель оранжевой майки лидера Т. Авакян (Армения) финишировал сегодня в общей группе.

Турнир шахматисток восьми стран

БАТУМИ, 9. (Спец. корр. «Зари Востока»). Сегодня состоялся одиннадцатый тур международного турнира шахматисток восьми стран. Чемпионка Чехословакии К. Эретова выиграла у Э. Какабадзе (Тбилиси), чемпионка Болгарии В. Асенова — у Т. Хугашвили (Телави), Н. Гаприндашвили (Тбилиси) — у В. Тихомировой (Московская область). Встреча А. Чайковской (Тбилиси) с А. Николау (Румыния) закончилась вничью. Остальные партии отложены.

После одиннадцати туров лидирует Н. Гаприндашвили, имеющая 10 очков и одну отложенную партию. У А. Чайковской 7,5 очка и две отложенные партии.

Лучший результат в мире

В течение трех дней 200 лучших пловцов Советского Союза состязались в Москве за право называться сильнейшими. В этих соревнованиях участвовало и 22 пловца Грузии. Отличного успеха добился тбилисец Ю. Фуников. В плавании на 200 метров брассом он показал лучший результат в мире в этом сезоне. Он занял в финальном заплыве первое место, установив новый рекорд Грузии — 2 минуты 39,4 секунды.

Телевидение

ПРОГРАММА ПЕРЕДАЧ НА 11 МАЯ

Днем

12.00 — художественный фильм «Машенька».

Вечером

18.00 — передача для школьников: «Веселый альбом». 18.25 — киноочерк. 19.00 — беседа «40-летие Советской Грузии». 19.15 — передача: «Этого не было 40 лет назад». 19.35 — «Прыжками лани». 19.55 — короткометражный фильм. 20.15— передача: «Кино и композитор». 20.50 — новости. 21.05 — торжественный концерт.

«Полет разума»

Устремленный ввысь постамент увенчан скульптурной фигурой человека, летящего в космос. Динамичная форма скульптуры дает яркое представление о полете. В одной руке человека — факел, олицетворяющий знание, другая рука — крыло, рассекающее воздух. «Полет разума» — так назвал свою скульптуру заслуженный деятель искусств, лауреат Сталинской премии архитектор Л. Мамаладзе.

17-метровый железобетонный постамент с пятиметровой фигурой сооружен перед центральным входом Выставки достижений народного хозяйства Грузинской ССР, которая откроется к 40-летию установления Советской власти в Грузии. Конструктором постамента является инженер Л. Тевзадзе. В работе над проектом принимали участие молодые инженеры О. Сулаберидзе, В. Корчилава и Д. Джанелидзе.

З. РАТИАНИ.

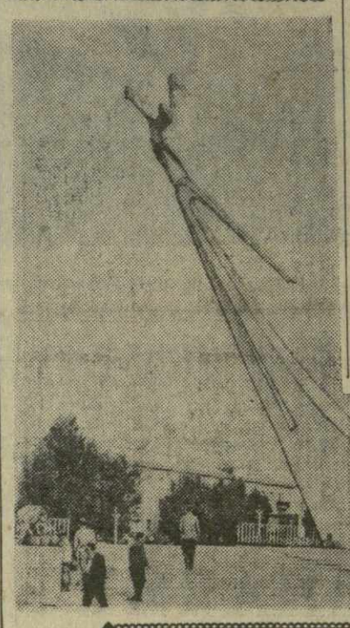

ВЕЧЕР ДРУЖБЫ

Трудящиеся Чехословакии, а вместе с ними и все народы братских социалистических стран отмечают 16-ю годовщину со дня освобождения Чехословакии от фашистской оккупации, совпадающую с 40-летием Чехословацкой коммунистической партии.

Этой знаменательной дате посвящается вечер дружбы, который состоится сегодня в помещении Грузинского общества дружбы и культурной связи с зарубежными странами. Он проводится совместно с Грузинским отделением Общества советско-чехословацкой дружбы.

На вечере будет присутствовать прибывший по приглашению Грузинского общества дружбы и культурной связи с зарубежными странами видный чехословацкий ученый и переводчик «Витязя в тигровой шкуре» профессор Ярослав Едличка с супругой.

Кино

СЕГОДНЯ НА ЭКРАНАХ

В кинотеатрах: имени Руставели, «Амирани», «Октябрь», «Исани» (в зимн. театре), «Спартак», «Сакартвело» (Красный зал), «Газапхули», в клубе имени Плеханова — фестиваль новых грузинских фильмов, посвященный 40-летию установления Советской власти в Грузии; «Исани» (в летн. театре) — «На пороге жизни»; «Тбилиси»; «Комсомолец», в саду Коммуваров — «Конец пути»; имени 26 комиссаров (первый зал), в Доме культуры имени Горького (в зимн. театре) — «Человек не сдается»; имени 26 комиссаров (второй зал), «Колхида» (в зимн. и летн. театрах) — «За длинной стеной»; имени 26 комиссаров (в летн. театре) — «Георгий Саакадзе» (1 и 2 серии), «Сакартвело» (Зеленый зал), «Дидубе» (в летн. театре), в клубе имени Дзержинского, в саду Театрального общества — «Дуэль»; «Сакартвело» (в летн. театре) — «Пепо»; в клубе имени И. Чавчавадзе (в зимн. театре) — «Строптивые соседи»; (в летн. театре) — «Маленький мальчик потерян»; в Доме культуры имени Горького (в летн. театре) — «Тень на дороге»; в Доме офицеров — фестиваль грузинских фильмов; «Колхозник» — «Мамлюк»; «Дидубе» (в зимн. театре) — «Рожденные жить»; «Казбеги» — «Евдокия»; в парке Ваке— «Поднятая целина» (3-я серия); в парке культуры и отдыха имени Орджоникидзе— «Запоздалый жених»; в Доме культуры местной промышленности — «Тайна шифра»; «Танамгзаври» — «Генерал Делла Ровере»; в парке культуры и отдыха имени Сталина — «Стрекоза»; новый кинотеатр в Октябрьском районе (в летн. помещении) — «Рассказ нищего»; в клубе милиции — «Твои друзья».

Сегодня в газете 6 страниц.

Редактор И. ЧХИКВИШВИЛИ.

Радио

ПРОГРАММА ПЕРЕДАЧ НА 11 МАЯ

ПО ПЕРВОЙ ПРОГРАММЕ

07.35 — радиогазета «Пионер Грузии»; 08.15 — А. Мачавариани. «Финал первой симфонии»; 08.30 — грузинские народные песни; 09.20 — стихи русских поэтов о Грузии; 11.00 — передача на общественно-политическую тему; 11.15 — концерт студентов Тбилисской государственной консерватории; 12.15 — О. Гордели. «Молодежная увертюра»; 12.45 — трансляция из Москвы; 13.20 — песни в исполнении Т. Махарадзе; 13.40 — грузинская оперная музыка; 17.20— фрагменты из грузинских балетов; 17.30— трансляция из Москвы; 18.05 — абхазские песни; 18.45 — трансляция из Москвы; 19.10 — трансляция из Москвы; 20.30 — передача, посвященная Советской Грузии; 21.00 — концерт развлекательной музыки; 22.00 — литературная передача.

ПО ВТОРОЙ ПРОГРАММЕ

21.00 — литературно-драматическая передача. Радиомонтаж спектакля театра имени Руставели «Огни Картли».

МЕЖДУНАРОДНАЯ ЖИЗНЬ

ВСЕНАРОДНОЕ ТОРЖЕСТВО

ПРАГА, 9 мая. (ТАСС). Центральным местом сегодняшних всенародных торжеств в Чехословакии была Летинская площадь столицы — место традиционных военных парадов. С утра со всех концов Праги — с предприятий, из учреждений и учебных заведений, жилых кварталов — сюда направились колонны людей. Повсюду лозунги, прославляющие славные достижения Чехословацкой Социалистической Республики и Коммунистической партии Чехословакии, здравицы в честь СССР и КПСС, в честь вечной чехословацко-советской дружбы.

На главную трибуну под бурные аплодисменты и приветственные возгласы поднимаются руководящие партийные и государственные деятели Чехословакии во главе с первым секретарем ЦК КПЧ, президентом ЧССР Антонином Новотным.

Начинается парад. Перед трибуной, чеканя шаг, проходят подразделения различных родов войск, колонны народной милиции. Над площадью проносятся боевые машины военно-воздушных сил республики. Затем перед трибунами колонна за колонной проходят артиллерия, танки, ракеты.

После парада на площади состоялся стихийный многотысячный митинг. Трудящиеся горячо приветствовали руководителей партии и правительства республики.

Товарищ Новотный поздравил трудящихся с праздником. Он подчеркнул непобедимую силу и могущество единого лагеря стран социализма. Из конца в конец огромной площади раздаются здравицы в честь КПЧ, ЧССР, в честь братского Советского Союза и КПСС.

40 лет Румынской рабочей партии

БУХАРЕСТ, 8 мая. (ТАСС). Сегодня здесь в зале Дворца РНР состоялось торжественное собрание, посвященное 40-летию Коммунистической партии Румынии (ныне Румынская рабочая партия).

Бурными, долго не смолкающими аплодисментами встречают участники собрания появление за столом президиума первого секретаря Центрального Комитета Румынской рабочей партии, председателя Государственного совета РНР Георге Георгиу-Деж, председателя Совета министров РНР И. Г. Маурэра и других руководителей партии и правительства, членов ЦК РРП.

С докладом о 40-летии Румынской рабочей партии выступил Георге Георгиу-Деж. Докладчик подробно рассказал о зарождении, росте и борьбе партии за счастье народа.

Кеннеди принял первого американского астронавта

ВАШИНГТОН, 8 мая. (ТАСС). Президент США Кеннеди принял сегодня в Белом доме первого американского космонавта Алана Шепарда, его жену и родителей. Президент вручил Шепарду медаль за отличную службу национального управления по аэронавтике и исследованию космического пространства.

Международная комиссия по наблюдению и контролю прибыла в Лаос

НЬЮ-ЙОРК, 8 мая. (ТАСС). Как сообщает корреспондент агентства Ассошиэйтед Пресс из Лаоса, сегодня туда прибыла первая группа членов международной комиссии по наблюдению и контролю.

Председатель международной комиссии по наблюдению и контролю в Лаосе Самарендранат Сен заявил на аэродроме:

«Международная комиссия очень хочет установить контакт с соответствующими сторонами в Лаосе. С этой целью комиссия направляет одну группу во Вьентьян, а вторую — в Сиенг-Куанг. Комиссия надеется, что стороны будут полностью сотрудничать с ними и что ближайшая задача комиссии будет выполнена беспрепятственно и удовлетворительно».

Стихийное бедствие в США

НЬЮ-ЙОРК, 8 мая. (ТАСС). Американские телеграфные агентства сообщают, что на вчерашний день общее число погибших в результате урагана и наводнений в штатах среднего запада составило 29 человек, число раненых — около 100. Тысячи людей остались без крова.

Выступление президента де Голля

ПАРИЖ, 9 мая. (ТАСС). Вчера вечером президент Французской Республики генерал де Голль впервые после военно-фашистского путча в Алжире 22 апреля выступил с речью по радио и телевидению.

Отметив, что Франция в дни путча пережила исключительно серьезные испытания, генерал де Голль заявил, что «правосудие накажет главных виновников» и что силы охраны порядка, а также административный аппарат «будут избавлены от элементов, которые изменили своему долгу». Он также сказал, что будут наказаны «те, кто толкал их на это преступление и кто был их соучастниками».

Де Голль подчеркивал свою личную роль в деле ликвидации путча в Алжире, а также «авторитет государства», игнорируя мощную волну движения республиканских и демократических сил Франции, преградивших дорогу мятежникам.

Большое место в своем выступлении президент де Голль уделил алжирской проблеме. «Нам необходимо, я повторяю: нам необходимо, — сказал он, — урегулировать алжирскую проблему...»

Де Голль отметил, что французское правительство стремится к обсуждению вопроса о будущем Алжира, об условиях проведения референдума «с различными элементами, включая, конечно, руководителей повстанцев» (так де Голль называет временное правительство Алжирской Республики. — Ред.).

Временное правительство Алжирской Республики, опирающееся на поддержку масс, решительно протестует против того, чтобы в переговорах о прекращении войны в Алжире и о будущем этой страны участвовали различные группировки политических авантюристов, не представляющих интересов алжирского народа.

В здешних журналистских кругах считают, что вчерашнее выступление президента де Голля не внесло никаких изменений в позицию французского правительства, способствующую затягиванию разрешения алжирской проблемы.

ПРАЗДНИК ОСВОБОЖДЕНИЯ

БЕРЛИН, 8 мая. Корреспондент ТАСС В. Селиверстов передает: Сегодня у трудящихся Германской Демократической Республики большой праздник: 16 лет тому назад героическая Советская Армия освободила немецкий народ от фашизма. По-праздничному торжественны и нарядны города и села республики.

Трептов-парк в Берлине. Под звуки торжественной мелодии к величественному монументу, воздвигнутому в честь павших советских воинов, возлагаются венки от первого секретаря ЦК СЕПГ, председателя Государственного совета ГДР В. Ульбрихта, ЦК СЕПГ, Государственного совета, правительства, Национального фронта, Народной палаты ГДР, Общества германо-советской дружбы, ЦК Коммунистической партии Германии, многочисленных массовых организаций республики.

Руководители правительства, партийных и общественных организаций ГДР посетили посольство СССР. Заместитель председателя Совета министров ГДР В. Штоф обратился к послу СССР М. Г. Первухину и главнокомандующему группой советских войск в Германии И. И. Якубовскому с речью, в которой выразил благодарность народам Советского Союза, Центральному Комитету КПСС, Советскому правительству и лично тов. Н. С. Хрущеву в связи с 16-й годовщиной освобождения Германии от фашистского господства.

ЗАПАДНЫЙ БЕРЛИН, 8 мая. (ТАСС). Очень оживленно сегодня у памятника советским воинам в Тиргартене, расположенном близ Бранденбургских ворот.

К памятнику советским воинам подходит делегация за делегацией от различных демократических и прогрессивных организаций Западного Берлина. Они возлагают у памятника венки из живых цветов. На венках надписи: «Слава и благодарность воинам-героям Советской Армии — освободителям нашего народа от фашизма».

ДЕМОНСТРАЦИЯ ПРОТИВ НАТО

ОСЛО, 8 мая. (ТАСС). Сегодня здесь перед зданием норвежского стортинга, где происходит сессия совета НАТО, состоялась демонстрация молодежи, требовавшей выхода Норвегии из НАТО и осуществления полного разоружения. Большая группа молодых людей расположилась на площади перед зданием стортинга. Над головами юношей и девушек флаги 15 стран — членов НАТО, а на белых рубашках многих юношей и девушек слова: «Суэц», «Алжир», «Лумумба», «Против атомного оружия», «У-2», «Куба»; «Ангола».

АДРЕС РЕДАКЦИИ: Тбилиси, пр. Руставели, 42. ТЕЛЕФОНЫ: заместители редактора — 3-18-04, 3-18-07, ответственный секретарь — 3-17-06, приемная — 3-11-24. ОТДЕЛЫ: партийной жизни — 3-14-82, пропаганды, марксистско-ленинской теории — 3-11-22, литературы и искусства — 3-63-28, науки, вузов и школ — 3-30-61, промышленности, транспорта и товарооборота — 3-22-82, сельского хозяйства — 3-19-49, республиканской информации — 3-17-03, писем и массовой работы — 3-17-44, 3-12-83, иностранный — 3-11-22, иллюстрации — 3-16-27, кабинет рабселькора — 3-16-27. Прием объявлений — 3-18-02. ИЗДАТЕЛЬСТВО (ул. Ленина, 14): директор — 3-65-41, заместители директора — 3-22-63. Бухгалтерия — 3-51-81. Директор типографии — 3-24-80. Техническая часть — 3-46-42.

Типография Издательства ЦК КП Грузии «Заря Востока» имени А. Ф. Мясникова, Тбилиси, проспект Руставели, 42. УЭ 04855