

საქართველოს სსრ მეცნიერებათა აკადემია
ივ. ჯავახიშვილის სახელობის ისტორიის, არქეოლოგიისა და
ეთნოგრაფიის ინსტიტუტი

თ. ცაგარეიშვილი

მესაქონლეობის ისტორიისათვის საქართველოში

(ქვემო ქართლის ეთნოგრაფიული მონაცემების მიხედვით)



ბამოცეველობა „მეცნიერება“

თბილისი

1987

ნაშრომში მოცემულია მასალები ქვემო ქართლის მესაქონლეობის ისტორიიდან. საკვლევ რეგიონში, სამეურნეო-გეოგრაფიულ და კულტურულ-ისტორიულ ვითარებასთან შეფარდებით, გამოვლენილი და დადგენილია მესაქონლეობის ძირითადი ფორმები, მასთან დაკავშირებული სამეურნეო-კულტურული მიღწევების თავისებურებანი, რაც კონკრეტულ პირობებში გამოხატულია საქონლის მოვლა-პატრონობის, საჩიშე-სანაშენე საქმიანობის, მესაქონლეობის სამეურნეო-მატერიალური ბაზის გამოყენების, რძის პროდუქტების დამზადება-დაბინავებისა და სხვა სფეროში.

რედაქტორები: საქართველოს სსრ მეცნიერებათა აკადემიის აკადემიკოსი გ. ჩ ი ტ ა ი ა 1
ისტორიის მეცნიერებათა დოქტორი,
პროფ. ვ. შ ა მ ი ლ ა ძ ე

რეცენზენტები: ისტორიის მეცნიერებათა დოქტორი ბ. გ ა მ ყ რ ე ლ ი ძ ე
ისტორიის მეცნიერებათა კანდიდატი ი. კ ვ ი ც ი ა ნ ი

შ ე ს ა ვ ა ლ ი

მესაქონლეობის, როგორც მეურნეობის ერთ-ერთი უძველესი და ტრადიციული დარგის, ისტორიის შესწავლას, მასთან დაკავშირებული ტრადიციული ფორმებისა და რიგი სამეურნეო-კულტურული პრობლემების კვლევას თანამედროვე საბჭოთა ეთნოგრაფიულ ლიტერატურაში მნიშვნელოვანი ყურადღება ექცევა¹.

ქართულმა საბჭოთა ეთნოგრაფიულმა მეცნიერებამ სათანადო წვლილი შეიტანა ამ პრობლემის დამუშავების საქმეში და გამოავლინა მესაქონლეობის მრავალმხრივი პრაქტიკა, მისი განვითარების დონე და როლი ქართველი ხალხის სოციალურ-ეკონომიკური განვითარების ისტორიაში. მიღებული მემკვიდრეობის მეცნიერული ანალიზისა და ახალი ეთნოგრაფიული მასალის საფუძველზე მესაქონლეობის საკითხები ერთი მხრივ შედის ეთნოგრაფიის სხვადასხვა პრობლემატიკის კვლევაში², მეორე მხრივ, მუშავდება ცალკე პრობლემად ლოკალური ტერიტორიული კუთხეების შესწავლას გზით, რომლის მიზანია მესაქონლეობის მეურნეობრივი სპეციფიკის ადგილობრივი თავისებუ-

¹ Ю. В. Бромлей, *Современные проблемы этнографии*, М., 1981; Г. Е. Марков, *Скотоводческое хозяйство и кочевничество, Дефиниции и терминология*, *Сов. Этнография*, 1981, № 4; Ю. И. Семелов, *Кочевничество и некоторые общие проблемы теории хозяйства и общества*, *Сов. этнография*, 1982, № 2; В. М. Шамиладзе, *О некоторых вопросах классификации и терминологии скотоводства Кавказа*, *Сов. этнография*, 1982, № 3; Б. В. Андрианов, *Некоторые замечания о дефинициях и терминологии скотоводческого хозяйства*, *Сов. этнография*, 1982, № 4; М. О. Османов, *О формах и типах скотоводства*, *Сов. этнография*, 1984, № 6; Ю. И. Мкртумян, *К изучению форм скотоводства у народов Закавказья*, кн. *Хозяйство и материальная культура народов Кавказа в XIX—XX вв.*, М., 1971; В. М. Шамиладзе, *Хозяйственно-культурные и социально-экономические проблемы скотоводства Грузии*, *Историко-этнографическое исследование*, Тбилиси, 1979.

² ვ. ბარდაველიძე, *ქართველთა უძველესი სარწმუნოების ისტორიიდან*, თბ., 1941. მისივე, *ქართულ ხალხურ დღეობათა კალენდარი*, თბ., 1939; გ. ჩოტაია, *იმერეთის ექსპედიცია (ბაღდადის რაიონი), ენიშკის მოამბე*, II, 1937; მისივე, *ხევსურული სახლის „სენე“*, ანალები, I, 1947; მისივე, *ხევსურული ვარია*,

რებების გამოვლენა ზოგადქართული კანონზომიერების დადგენისათვის³.

ქვემო ქართლის მესაქონლეობის ისტორიულ-ეთნოგრაფიული კვლევა არის ერთ-ერთი რგოლი იმ გეგმაზომიერი მეცნიერული მუშაობისა, რომელსაც წლები: მანძილზე აწარმოებენ ქართველი ეთნოგრაფები საქართველოს სხვადასხვა რეგიონებში. რეგიონალური კვლევის საჭიროება გამოწვეული იყო იმითაც, რომ საქართველოს მრავალფეროვანი ბუნებრივ-კლიმატური და სამეურნეო-ეკონომიკური პირობების გავლენით მესაქონლეობა სხვადასხვა კუთხეებში არა მარტო გარკვეული თავისებურებებით არა წარმოდგენილი, ამავე დროს ცალკეულ რეგიონებში მესაქონლეობის ამა თუ იმ სპეციალიზებული ფორმის უპირატესი გავრცელებაც დგინდება. ამიტომ ეთნოგრაფიული კვლევისას მნიშვნელოვანი ყურადღება ექცევა მესაქონლეობის ძირითადი ფორმების ზონალური განლაგების, მეურნეობის სხვა ფორმებთან შეთანხმებულ საკითხებს.

მესაქონლეობის ამ მიმართულებით კვლევა შეესატყვისება თანამედროვეობის ამოცანებსაც. სკკპ და საბჭოთა მთავრობამ სოფლის მეურნეობის შემდგომი განვითარების მიზნით დასახულ გრანდიოზულ ღონისძიებათა სისტემაში ერთ-ერთ მნიშვნელოვან ამოცანად დასახა სასოფლო-სამეურნეო წარმოების სწორი გაადგილება და სპეციალიზაცია, ადგილობრივ ბუნებრივ-სამეურნეო პირობებთან შეფარდებული სამეურნეო დარგების დანერგვა.

ამ ამოცანის წარმატებით გადაჭრის მნიშვნელოვანი პირობაა ტერიტორიული ერთეულების მიხედვით ადგილობრივი სასოფლო-სამეურნეო დარგების საფუძვლიანი შესწავლა ისტორიულ-ეთნოგრაფი-

ხელნაწერი; რ. ხარაძე, აღ. რობაქიძე, სვანეთის სოფელი ძველად, თბ., 1965; მ. გეგეშიძე, ქართული ხალხური ტრანსპორტი, I, თბ., 1956; ე. ითონიშვილი, მესაქონლეობა სამგორში, საქართველოს სახ. მუზეუმის მოამბე XXIII, თბ., 1962; ნ. თოფურია, საქონლის საზამთრო და საზაფხულო სადგომები დასავლეთ საქართველოში, მსე, XV, 1970; კ. კაცაძე, მსალები საქართველოს მეცხვარეობის ისტორიისათვის, მსე, XII 1955; ნ. ბრეგაძე, ზოტეკენიის ისტორიიდან, საქართველოს სსრ მეც. აკად. მოამბე, 88, 1977; თ. ჩიქოვანი, საილალო მატერიალური კულტურის ძეგლები ჭავჭავთში, მაცნე, 4, 1975; ნ. აზიკური, შრომის ორგანიზაციის ფორმები მეცხვარეობაში, მსე, XXI, 1981.

3 კ. პავლიაშვილი, მეცხვარეობა ქიზიყში, სეს, თბ., 1964; ვ. შამილაძე, ალპური მესაქონლეობის საქართველოში, თბ., 1969; მისივე დასახ. ნაშრომი (რუს. ენაზე); მ. მაკალათია, მესაქონლეობა აღმოსავლეთ საქართველოს მთიანეთში, თბ., 1985 ბ. გამყრელიძე, ცენტრალური კავკასიის მთიელთა ალპური მესაქონლეობა, თბ., 1982; ი. კვიციანი, მესაქონლეობა სვანეთში, თბ., 1975, საქანდ. დისერტაცია.

ული თვალსაზრისით, რაც ხალხის იმ მდიდარი საწარმოო გამოცდილებას პრაქტიკულად ათვისების და დანერგვის საშუალებას იძლევა. რომელიც კონკრეტულ გეოგრაფიულ გარემოში გამოხატულია სხვადასხვა სამეურნეო დარგების, კერძოდ მესაქონლეობაში საქონლის მოვლა-პატრონობის, საკვები ბაზის ეფექტურად გამოყენების, საკომუნალურ-სამშენ საქმიანობისა და რძის პროდუქტების დამზადება-დაბინავებაში.

ხალხური მეურნეობის ისტორიული გამოცდილების შესწავლას მნიშვნელოვანი ყურადღება ენიჭება იმ გაგებითაც, რომ ქართული ხალხის შრომით საქმიანობაში ყოფითი კულტურის ცალკეული ელემენტების ჩამოყალიბება ხდებოდა საუკუნეების მანძილზე ხანგრძლივი შრომით მიღებული შედეგების შემოწმების გზით.

ამ მიმართულებით ისტორიულ-ეთნოგრაფიული კვლევა არა მხოლოდ ხელს უწყობს კონკრეტულ ბუნებრივ-სამეურნეო პირობებში ჩამოყალიბებული სამეურნეო ტრადიციების მრავალფეროვნების და ხალხის სამეურნეო კულტურის საწარმოო დაწინაურების დონის გამოვლენას, არამედ სოციალისტური მეურნეობის წილი დაგეგმვა, შემდგომი წინსვლისა და განვითარების საქმესაც.

საგანგებოდ უნდა აღინიშნოს ქვემო ქართლის ისტორიულ-ეთნოგრაფიული შესწავლის სიმწიფეები, რაც ამ კუთხის რთული ისტორიული ცხოვრების შედეგებით არის განპირობებული. ადგილობრივი, აბორიგენი მოსახლეობის განადგურება-გასახლებას პარალელურად თან სდევდა სხვადასხვა ეროვნული ფენების დამკვიდრება ცალკე ეთნო-სოციალური უჯრედების სახით, რომელთაც თან მოჰყვათ თავის ეროვნულ სპეციფიკასთან დაკავშირებული სამეურნეო-კულტურული ტრადიციები და თავისებურებანი. სწორედ ამიტომ მოხდა რომ ქვემო ქართლში, დამჭდარი ბინადარი მოსახლეობის გვერდით. წარმოდგენილია მომთაბარული ბუნების ხალხებიც.

საკვლევი რეგიონის სამეურნეო-კულტურული ტრადიციების შესწავლისას უპირველესი მნიშვნელობა ენიჭება კუთხის ისტორიულ წარსულს მოსახლეობის მიგრაციის პროცესებს და ცალკეული ეროვნული ფენების სამეურნეო ტრადიციებს, რადგან ქვემო ქართლში „ეთნოგრაფიული სინამდვილე კომპლექსური, მრავალგზის შეჯერებული მოვლენაა, რომლის შესწავლა თითოეული ისტორიულ-კულტურული ელემენტის ამომარტვლას და საკუთრივ აბორიგენულ თავისებურებათა მიკვლევას მოითხოვს“⁴.

ამიტომ ნაშრომში წარმოდგენილი ფართო საკითხებს ყოველმხრივ გაშუქების პრეტენზიას ჩვენი კვლევა არ ისახავს მიზნად. ქვემო

⁴ გ. ჩიტაია, ეთნოგრაფიული მოგზაურობიდან აღბუღლის რაიონში, საქ. მუხ. ნოამბე, ტ. IV, 1926, გვ. 208.

ქართლის მესაქონლეობის კვლევა შემდგომ გაფართოებას მოითხოვს; თათრულ-აზერბაიჯანული, სომხური, რუსული, ბერძნული და სხვ. მოსახლეობის სამეურნეო-ყოფითი და კულტურულ-ისტორიული მონაცემებს ყოველმხრივი, კომპლექსური შესწავლა საშუალებას მოგვცემს თვალი გავადევნოთ საქართველოში ჩამოსახლებული უცხო, ეთნიკური ელემენტების მკვიდრ მოსახლეობასთან ხანგრძლივი ურთიერთობისა და მეზობლობის პირობებში ჩამოყალიბებული საწარმოო ჩვევების განვითარების პროცესს, ხასიათსა და თავისებურებებს.

ეთნოგრაფიული კვლევიდან ჩანს⁵, რომ შემოტანილი ცალკეული კულტურის ელემენტები ეთვისებოდნენ ადგილობრივ ბუნებრივ-სამეურნეო პირობებს, ხოლო რიგ შემთხვევაში მეტ-ნაკლებად ინარჩუნებდნენ თვითმყოფი კულტურის თანმხლებ ელემენტებს, ავსებდნენ და ამდიდრებდნენ რა მას, ქართველი ხალხის სამეურნეო კულტურის მაღალი მონაპოვრებითაც. ქართველი ხალხის სამეურნეო ყოფისა და კულტურის თავისებურებანი, მისი მაღალგანვითარებული ფორმები, რომელიც ჩვენი ქვეყნის ბუნებრივ-სამეურნეო და კულტურულ-ისტორიული სპეციფიკურობითაა განპირობებული, განუწყვეტლივ სძლევა და მოძალეებული უცხო კულტურის თანმხლებ ელემენტებს და ინარჩუნებდა თვითმყოფი კულტურის ძირეული ნიშნების სიმტკიცესა და გამძლეობას. ამავე დროს არ უარყოფდა უცხო სამეურნეო ყოფისა და კულტურის დადებით ელემენტებსაც.

ქვემო ქართლი თავისი მრავალფეროვანი კლიმატურ-გეოგრაფიული პირობებით, ეთნოკულტურული და პოლიტიკური ისტორიით, ყოველთვის იპყრობდა სპეციალისტების ყურადღებას. XIX ს-ში ქვემო ქართლს იკვლევდნენ სოფლის მეურნეობის სპეციალისტები, ეკონომისტები, გეოგრაფები, ისტორიკოსები, არქეოლოგები.

მიუხედავად იმისა, რომ აღნიშნულ რეგიონზე საკმაოდ ვრცელი ისტორიულ-გეოგრაფიული და სტატისტიკური მასალა არსებობს⁶,

⁵ ეთნოგრაფიული მასალები ძირითადად იკრიბებოდა ქართულ მოსახლეობაში, შესაძლებლობისამებრ არაქართულ მოსახლეობაშიც.

⁶ სადღესოღო ცნობილი სიგელ-გუჯარების უმეტესი ნაწილი ქვემო ქართლის კუთხეებსა და სოფლებს ეხება, რადგან სამეფო-სადედოფლო მამულების უმეტესობა ამ კუთხეში იყო განლაგებული. საკმაოდ ვრცელი სიგელ-გუჯარი და მამულან დაეთრებია გადარჩენილი და გამოქვეყნებული ქვემო ქართლის მებატონეების — ბარათაშვილებისა და ყაფლანიშვილების.

ქვემო ქართლის ეკონომიკური სურათის აღსადგენად მნიშვნელოვანი ცნობება დატული ვახტანგ VI-ის „დასტურ ლამალში“ და „მეწინავე სადროშოს ძღვენისა და გარიგების წიგნში“, სადაც გამოხატულია დიდი ნორმები მოწობს, რომ ქვემო ქართლში მეცხოველობას იმ პერიოდში დაწინაურებულნი ხასიათი ქონდა.

ვახუშტის მიერ ქვემო ქართლის ცალკეული კუთხეების დაწერილებითი

ეთნოგრაფიული ცნობები ქვემო ქართლის მეურნეობის და საკუთრივ მესაქონლეობის შესახებ მცირეა და არასისტემატური კვლევის ხასიათს ატარებს. ქვემო ქართლში მესაქონლეობის განვითარების პერსპექტივების შესახებ ყურადღება გამახვილებულია გასული საუკუნის 50-იანი წლებიდან, რაც იმ დროის პერიოდული პრესიდან ირკვევა⁷. ამის მიზეზი უნდა ვუძიოთ, ჯერ ერთი, ქვემო ქართლში შვეიცარული ყველის მრეწველობის წარმატებაში, მეორეც, მომთაბარეობის მანე შედეგებში, რომელმაც დღის წესრიგში დააყენა მესაქონლეობის ამ ფორმის ლიკვიდაციის საკითხი. ამ პერიოდის მასალა ძირითადად ამ ორ მიზანს ემსახურება. ავტორების ერთი ჯგუფი ძირითადად იხილავს შვეიცარული ყველის მრეწველობის განვითარების გზებს, შესაძლებლობებსა და მომავალს, ეძებენ გზებს შვეიცარული ყველის მრეწველობის ადგილობრივ მოსახლეობაში დასაწერად. ავტორების მეორე ჯგუფი სისტემატურად აქვეყნებს მასალებს მომთაბარეული მეურნეობის მანე შედეგებზე, რომელიც აქტუალური პრობლემაა ამ პერიოდისათვის. მომთაბარეობა ხელს უშლიდა შავი ჭირის ეპიდემიების აღმოფხვრას საქართველოში, საფრთხეს უქმნიდა ქვეყნის საზოგადოებრივ და სახელმწიფო წესრიგს, დამლუპველ ზეგავლენას ახდენდა თვით მომთაბარეების ყოფაზე, რომელნიც აუტანელ სიღარიბესა და უსუფთაობაში ცხოვრობდნენ.

რევოლუციამდელ მკვლევართა ნაშრომებში აშკარად ჩანს ქვემო ქართლის, კერძოდ, ბორჩალოს მაზრის სოფლის მეურნეობის დაბალი დონე. ჩამორჩენილობის ძირითად მიზეზს ისინი მხოლოდ მომთაბარეობასა და მის მანე შედეგებში ხედავენ.

ქვემო ქართლის მესაქონლეობის ცალკეული საკითხების განხილ-

აღწერისას აღნიშნულია აქ გავრცელებული საქონლის ჭიშები, საქონლის რაოდენობა, საყვები ბაზა.

XVIII ს. ქვემო ქართლის მოსახლეობისა და მფლობელობის სტატისტიკური მასალა აღწერილი და გამოქვეყნებულია ი. ლორთქიფანიძის ფუნდამენტურ ნაშრომში (ქვემო ქართლი, I—II, ტფ., 1935; მისივე, ქვემო ქართლი, III—IV, ტფ., 1936).

ქვემო ქართლი ვრცლადა შესწავლილი ქართველი საბჭოთა ისტორიკოსების ისტორიულ და ისტორიულ-გეოგრაფიულ გამოკვლევებში.

7 ქვემო ქართლის ეკონომიკური მდგომარეობის შესახებ ცალკეულ ცნობებს ვხვდებით გასული საუკუნის ეურნალ-გაზეთებში, სადაც მასალებს აქვეყნებენ: ა. კალანტარი, ა. თამაშვეი, ა. არლუთინსკი, პ. ვოზიანოვი, გ. ბუნიატოვი, ი. ანდრონიკოვი, ა. ნატროვი, ხ. ვერმაშევი, გ. შადინოვი, ა. ახვლედიანი, ი. ვასაღვი, დ. რუდნევი, ა. ერიცივი, ზ. გულისაშვილი. კ. პეტრიაშვილი და სხვ. („ივერია“, „მოამბე“, „გუთნის დედა“, „მეურნე“, „სასოფლო გაზეთი“, „მოსავლა“, K, KX, KCX, MIЭBГKЗK, CMIЭBГKЗK, MUKЛЗПИCK, ЭКОCХ, HO. ЭO, TКОCХ, CMOМПK).

ვისას ამ მკვლევართა მიზანს არ წარმოადგენდა ხალხური ემპირიული ცოდნის წარმოჩენა, მესაქონლეობის როლს განსაზღვრა ხალხის, საზოგადოების განვითარების საქმეში.

ეთნოგრაფიული თვალსაზრისით, ქვემო ქართლი პირველად შეიწავლა ალბულაღის ეთნოგრაფიულმა ექსპედიციამ XX საუკუნის 20-იან წლებში. ექსპედიციის მუშაობის შედეგებში ანალიზი გაუკეთდა აღნიშნული რეგიონის კულტურულ-სამეურნეო ყოფას, დადასტურდა რეგიონში ბარისა და მთის ზონის ურთიერთშეხამებული ხასიათი, მიწათმოქმედება-მესაქონლეობის სიმბიოზი და მათი ადგილი ხალხის სამეურნეო ყოფაში. შემდგომ წლებში ქვემო ქართლის შესწავლას აგრძელებდა საქართველოს სსრ მეცნიერებათა აკადემიის ივ. ჯავახიშვილის სახ. ისტორიის, არქეოლოგიისა და ეთნოგრაფიის ინსტიტუტის საქართველოს ეთნოგრაფიის განყოფილება მიერ მოწყობილი ექსპედიციები.

ნაშრომი დაწერილია ეთნოგრაფიული მასალების საფუძველზე, რომელიც ველზე იკრიბებოდა 1967—1975 წლებში ქვემო ქართლში ცალკეული მივლინებებისა თუ ეთნოგრაფიულ ექსპედიციებში მონაწილეობის დროს ჩატარებული მუშაობათა. კვლევის კომპლექსური ინტენსიური მეთოდის გამოყენებით ნაშრომში აისახა საკვლევო თემის მეურნეობრივ-მატერიალური მხარე, რომელიც ძირითადად XIX საუკუნის დასასრულის და XX საუკუნის დასაწყისის სურათის ამსახველია.

საქართველოს მესაქონლეობის კულტურულ-ისტორიული პრობლემების კვლევის აუცილებლობამ. მათ შორის საქართველოს მესაქონლეობის მრავალფეროვანი ფორმების თავისებურებების გარკვევის პრაქტიკულმა საჭიროებამ დღის წესრიგში დააყენა ნაშრომის გამოცემა. რომელიც შესაძლებლობისამებრ შეივსო ახალი მონაცემებით. საკვლევ რეგიონში ფიქსირებული ეთნოგრაფიული მასალა გაანალიზებულია ისტორიულ, არქეოლოგიურ, ბოტანიკურ, ფოლკლორულ და სხვა დარგების მეცნიერული მონაცემების შუქზე, რამაც რიგი ყოფაში დამოწმებული მოვლენის უფრო ღრმა ანალიზისა და განზოგადოების შესაძლებლობა მოგვცა.

თავი პირველი

ჰემემო ქართლის სამეურნეო-ბუნებრივი და ისტორიულ-გეოგრაფიული პირობების მიმოხილვა

ისტორიული წყაროების მიხედვით ქართლი ნაწილდება „ზემო“ და „შიდა“ ქართლად. ასევე აქვს მოხსენებული ვახუშტისაც, რაც იმაზე მიუთითებს რომ ტერიტორიულად უნდა არსებულიყო „ქვემო ქართლიც“, რომელსაც ვახუშტი „საბარათიანოში“ გულისხმობს¹. ისტორიულად ქვემო ქართლი ორ ტრადიციულ საერისთაოდ იყო დაყოფილი ხუნანისა და სამშვილდის². ვახუშტის მიხედვით ხუნანის (გარდაბანი) საერისთაოში შედიოდა გარდაბანი, ჰომხიტი, ბერდუჯის მდინარე, ტაშირი და ბამბაკი. გლდანი, მარტყოფი და ლილოც გარდაბნის საერისთაოს ნაწილს შეადგენდნენ. სამშვილდის საერისთაოში შედიოდა საბარათიანო, დბანისხევი, სკვირეთი და თრიალეთი³. საერისთაო ქალაქად იხსენიება თავდაპირველად გაჩიანი (მდ. ხრამისა და მაშავერას შესართავთან), შემდეგ სამშვილდე⁴.

ტერიტორიულად ქვემო ქართლი აერთიანებდა ალგეთს, ბამბაკს, ბერდუჯს (დებედა), დმანისის ხეობას, თრიალეთს. მტკვრის ვალმა მხარეს — ყარაიით, სკვირეთს, ჰომხიტს, ტაშირს ლორის რაიონით, ქციის ხეობას, ყაიყულს (აბოცი), ყარაბულახს.

ივ. ჭავჭავაძის⁵ მიხედვით სტრაბონის ცნობაში აღნიშნული ტერმინი გუგარენა ანუ გუგარეთი ეწოდებოდა ბორჩალოს მხარის სამხრეთ ნაწილს. ქართული გეოგრაფიული ტერმინოლოგიით გუგარეთი ხშირად ქვემო ქართლად, ხოლო რუსეთთან შეერთების შემდეგ —

¹ ვახუშტი, დასახ. ნაშრომი, გვ. 24.

² დ. ბერძენიშვილი, ქვემო ქართლის ისტორიული გეოგრაფიიდან, საქ. დის. თბ., 1965, გვ. 74.

³ ვახუშტი, დასახ. ნაშრომი, გვ. 49.

⁴ ზ. გულიასაშვილი, გარდაბნისა და გაჩიანის საერისთაონი და მათი ნაშთნი, ივერია, 1900, № 15.

⁵ ივ. ჭავჭავაძის, საქართველოს საზღვრები ისტორიულად და თანამედროვე თვალსაზრისით განხილული, ტფ., 1919, გვ. 21.

პორჩალოს მაზრად იწოდებოდა. ამ ტერმინს კვალი შემორჩენილი უნდა იყოს ახლანდელ გეოგრაფიულ სახელ — გუჯარეთში.

ქვემო ქართლის სამხრეთ ნაწილს სომეხთა პოლიტიკური ბატონობის სახსოვრად შემორჩა ტერმინი „სომხითი“⁶, რომელიც აერთიანებდა ბოლნისისა და დმანისის ხეობებს, ლორეს ველს. „თვნიერ თრი-ალეთისა, ორთა საერისთაოთა, რამეთუ. ვინათგან ზოსროვანთა შემდგომად დაიპყრეს ბაგრატ მეფისამდე სომხეთის მეფეთა ადგილი ესენი, ვითარცა მოგვიხსრობს ცხოვრება, ამისთვის უწო/დ/ეს სომხითი“⁷. ივ. ჯავახიშვილის მითითებით, ტერმინი „სომხითი“ X საუკუნიდან გვხვდება და მხოლოდ ქართულად და ქართულ მწერლობაში იხმარებოდა⁸. სომხური საისტორიო მწერლობა ამ ქვეყანას „სომხითს“ არ უწოდებდა, პირიქით, ქართველთა ველს, რაც იმაზე მეტყველებს, რომ ეს ტერიტორია ძველთაგანვე ქართველებს სჭერიათ⁹.

XVIII ს. I მეოთხედში ქვემო ქართლი იხსენება როგორც საბარათაშილო, საბარათიანო, რადგან უდიდესი ნაწილი ამ პროვინციებისა იკუთვნოდათ ბარათაშიელებს და მათგან გამოყოფილ ყაფლანიშიელებს¹⁰.

ტერმინს „ქვემო ქართლი“ პირველად მოიხსენიებს ერეკლე II 1770 წ. რუსეთის მეფისადმი გაგზავნილ საქართველოს მოკლე მიმოხილვაში „ეს სომხითი და საბარათიანო არის ქვემო ქართლი“. ამავე სახელწოდებით იხსენიება იგი გასული საუკუნის ლიტერატურაში¹¹.

საქართველოს რუსეთთან შეერთების შემდეგ, რუსეთის იმპერიის დარაიონების მიხედვით, ისტორიულ ქვემო ქართლში შედიოდა თბილისის მაზრის აღმოსავლეთი ნაწილი, ბორჩალოს მაზრა, ყაზახის მაზრის დასავლეთი ნაწილის ერთი ნაკვეთი, ალექსანდრეპოლის მაზრის ჩრდილო ნაწილი, ყარსის ოლქის ჩრდილო ნაწილი, ახალქალაქის მაზრის აღმოსავლეთი ნაწილი, გორის მაზრის სამხრეთი მონაკვეთი. 1880 წ.

⁶ აკად. მ. ბროსეს მოსაზრებით ტერმინი „სომხითი“ უნდა წარმოსდგებოდეს სიტყვიდან „სამხრეთ“. „Description géographique de la Géorgie par le tsarévitch vakhouscht, publiée par M. Brosset.“ pp. 141—142.

⁷ ვახუშტი, დასახ. ნაშრომი, გვ. 50.

⁸ ივ. ჯავახიშვილი, დასახ. ნაშრომი, გვ. 21.

⁹ პროფ. ლ. მელიქსეთ-ბეგის კვლევით, იმ მთავარ სახელწოდებათაგან, რომლებითაც სხვადასხვა დროს ქვემო ქართლი ცნობილი იყო ისტორიაში (სომხითი, ვაჩიანი, ტაშირი, გუჯარეთი, გარდაბანი), წარმოადგენს ამ მხარეში ქართველთა სხვადასხვა ტომების გავრცელების კვალს. იხ. მისივე. ქვემო ქართლის ზოგადი მნიშვნელობის მქონე გეოგრაფიული ნომენკლატურისათვის, ქართული საენათმეცნიერო საზოგადოების წელიწადური, I—II, თბ., 1923—1924.

¹⁰ ი. ლორთქიფანიძე, დასახ. ნაშრომი, გვ. 237.

¹¹ Л. Загурскн ий, Географический и этнографический очерк Тифлисской губернии с картою, СМОТГ, 1870, т. I.

ბორჩალოს მაზრა გამოეყო თბილისის მაზრას ცალკე ადმინისტრაციულ ერთეულად. იგი იყოფოდა ოთხ საბოქაულოდ: ლორის, ბორჩალოს, თრიალეთისა და ეკატერინეველდის. ფართით პირველი ადგილი ეჭირა ლორის საბოქაულოს, შემდეგ თრიალეთისას¹². ბორჩალოს მაზრის ტერიტორიაში არ შედიოდა დღევანდელი გარდაბნის რაიონი და თეთრიწყაროს რაიონის უმეტესი ნაწილი. სამაგიეროდ იგი აერთიანებდა ლორეს ვაკეს ალავერდითა და ვორონცოვკით, რომლებიც ამჟამად სომხეთის სსრ საზღვრებში იმყოფება. მაზრაში ითვლებოდა 256 სოფელი, ადმინისტრაციული ცენტრით — შულავერი.

თანამედროვე ქვემო ქართლი აერთიანებს მარნეულის, ბოლნისის, თეთრიწყაროს, დმანისისა და წალკის რაიონებს (საერთო ფართობი 5192 კვ. კმ). გეოგრაფიულად ჩრდილოეთიდან საზღვრავს თბილისის, მცხეთის, კასპისა და გორის რაიონები. აღმოსავლეთიდან — საგარეჯოს რაიონი, სამხრეთით მისი საზღვარი რესპუბლიკის საზღვარს ემთხვევა. ქვემო ქართლის ტერიტორია შოიციავს ქვემო ქართლის ვაკის დიდ ნაწილს, წალკა-დმანისის ზეგანსა და მის აღმოსავლეთ ფერდობებს¹³.

ქვემო ქართლის ხელსაყრელმა გეოგრაფიულმა მდებარეობამ და მდიდარმა ბუნებრივმა საფარმა განსაზღვრა მხარის მეურნეობრივი პროფილი და კარგი წანამძღვრები შექმნა მისი ეკონომიკურ დაწინაურებისათვის. გეოგრაფიულად კარგად გამოკვეთილი, ეკონომიურადაც ძლიერ ერთეულს წარმოადგენდა. ნოყიერი ველები მიწათმოქმედების განვითარებას უწყობდა ხელს, მალალმთიანი ალპური ზონა — მეცხოველეობას.

ქვემო ქართლის რელიეფი საყმაოდ რთული და მრავალფეროვანია. აქ წარმოდგენილია ვაკეები, მთის ვაკეები, ქვაბულები, მდინარეული ტერასები, მდინარეთა ხეობები, მთის ფერდობები.

გეოგრაფიული და გეომორფოლოგიური პირობები თავისებურ გავლენას ახდენს ქვემო ქართლის კლიმატზე. აქ გამოიყოფა რამდენიმე კლიმატური ზონა: მ შ რ ა ლ ი, ზღვის დონიდან 500 მ-მდე. წლიური ტემპერატურა საშუალოდ 11,5—13°-მდე მერყეობს. ხელშემწყობია მებაღეობის, მევენახეობის განვითარებისათვის. ს უ ბ ტ რ ო პ ი კ უ ლ ი,

¹² ბორჩალოს მაზრა, ივერია, 1890, № 244.

¹³ ქვემო ქართლის ფიზიკურ-გეოგრაფიული მიმოხილვა ეყრდნობა შემდეგ ლიტერატურას: ალ. ჭ ა ვ ა ხ ი შ ე ი ლ ი, საქართველოს ფიზიკური გეოგრაფია, თბ., 1958; გ. გ ე ხ ტ მ ა ნ ი, საქართველოს ეკონომიური გეოგრაფია, თბ., 1926; ლ. მ ა რ უ ა შ ე ი ლ ი, კავკასიის ფიზიკური გეოგრაფია, თბ., 1981; მ. საბაშვილი, საქართველოს სსრ ნიადაგები, თბ., 1966; ეახუშტის სახელობის გეოგრაფიის ინსტიტუტის შრომები; VIII, 1957; IX, 1959. საქართველოს აღმოსავლეთ-ცენტრალური ეკონომიკური რაიონი, ქვემო ქართლის ქვერაიონი, თბ., 1970.

ზღვის დონიდან 500—800მ-მდე. წლიური ტემპერატურა 10.—12°-ის ფარგლებში მერყეობს. ამ ზონის კლიმატი ხელსაყრელია ხორბლის, სიმინდის, აგრეთვე მუხილეობისა და მევენახობის განვითარებისათვის. ზომიერად ნოტიო, — ზღვის დონიდან 100—1700 მ სიმაღლეზე. წლიური ტემპერატურა 6—8°-მდე მერყეობს. იგი ძირითადად დმანისისა და წალკის ვაკეებს მოიცავს. მაღალი მთის კლიმატი, იგი კულტურული მცენარეულობის გავრცელებისათვის ნაკლებ ხელსაყრელია, სამაგიეროდ სათიბ-საძოვრების დიდი მასივები მესაქონლეობის განვითარების ბაზას წარმოადგენს.

ქვემო ქართლის სოფლის მეურნეობის განვითარების ერთ-ერთი მნიშვნელოვანი ბუნებრივი რესურსია ნიადაგსაფარი, რომელიც რელიეფური, კლიმატური და ჰიდროგრაფიული რეჟიმის გავლენით მრავალფეროვნებით ხასიათდება. დაბლობშია შავმიწა და მუქი წაბლისფერი ნიადაგები. აქ არის თავმოყრილი სახნავი მიწების ძირითადი ფონდი. მდინარეების სანაპიროებზე გავრცელებული დამლაშებული ალვიური ნიადაგები სათიბ-საძოვრებადაა გამოყენებული. სახესხვაობით მეტ გავრცელებას პოულობს ტყის ყომრალი ნიადაგები, მაღალმთიან ზონაში — მთა-მდელოს ნიადაგები.

ქვემო ქართლის ბუნებრივ სიმდიდრეებს შორის დიდი სამეურნეო მნიშვნელობა ენიჭება მდინარეებს. მის ტერიტორიას კვეთავს მდინარეები მტკვარი, ხრამი, დებედა, მაშავერა, ალგეთი და სხვ., რომლებიც გამოიყენება როგორც ჰიდროენერგეტიკული. ასევე ირიგაციული მანებისთვის.

კლიმატმა და რელიეფის სირთულემ განსაზღვრა მცენარეული საფარის მრავალფეროვნებაც. ქვემო ქართლის ვაკეზე განვითარებულია ეროიანი და აბზინდიან-უროიანი ველები. რომლებიც კარგადაა გამოკვეთილი მდ. მტკვრის ორივე მხარეს, მარნეულის რაიონში და გარდაბნის ვაკის აღმოსავლეთ ნაწილში. იგი გამოყენებულია სათიბ-საძოვრებად და ამავე დროს საზამთრო საქონლისაც წარმოადგენს. მდ. ხრამისა და ალგეთის ქვემო წელში მდებარე აბზინდიან-უროიანი ველები მნიშვნელოვანია როგორც საზამთრო საქონლის. მაგალითად, იალღუჯას აბზინდიანი ველი ძველთაგანვე იყო გამოყენებული მესაქონლეობისათვის. ქვემო ქართლში დიდი ადგილი უჭირავს ჯაგ-ეკლიან და მთის ველებს, რომელიც შედგენილია სუბალპების ბალახეულობისაგან. ალპური მცენარეულობა შედარებით მკირღვდა წარმოდგენილი თრიალეთის, სამსარისა და ჯავახეთის ქედებზე.

ქვემო ქართლის მთის ველთა და მდელოთა ბალახეული მცენარეულობა ძვირფას ბაზას წარმოადგენს მესაქონლეობის განვითარებისათვის. აქ სათიბ-საძოვრებს 218172 ჰექტარი ფართობი უკავია, რაც

ქვემო ქართლის მთელი ტერიტორიის 37,3%-ს შეადგენს (საქართველოს მთელი სათიბ-საძოვრების 12,8%-ს). საძოვრების ფართობით ქვემო ქართლი წინ უსწრებს შიდა ქართლისა და კახეთის რაიონებს. სათიბ-საძოვრებით უფრო ჯდიდარია დმანისის, წალკის, შემდეგ მარნეულისა და თეთრიწყაროს რაიონები. ნოყიერი ბალახეულობა, წყლების სიუხვე, მისადგომად კარგი გზები დიდად ზრდის ქართლის სათიბ-საძოვრების ღირებულებას.

ქვემო ქართლში სამიწათმოქმედო კულტურის სიძველეზე ხელოვნური რწყვის რთული სისტემაც მიუთითებს. სარწყავად გამოყენებული იყო მდინარეები: ალგეთი, ხრამი, მაშავერა და სხვ. ხრამის ხეობებში ძირითადად წყაროებს იყენებდნენ სარწყავად. ვახუშტის მოთხებით „ეგლთა შინა არა იყო ნაყოფი უწყლობით“, რის გამოც მეფე ვახტანგ VI-ს გაუყვანია მდინარე ხრამის წყალი სოფ. არუხლოდან სპეციალურად გაჭრილ რუში და მოურწყავს ველი. ხუნანის ველისთვის კი „გაიტანა რუ ქიისა ნახიდურის ბოლოდამ და აღაშენა დაბნევი“¹⁴.

თანამედროვე პირობებში მიწათმოქმედებს ქვემო ქართლში წამყვანი როლი ენიჭება. სახნავად ყველაზე უზრუნველყოფილია მარნეულის რაიონი, ყველაზე ნაკლებად — დმანისის რაიონი. მარცვლეული კულტურებიდან ამჟამად ფართო გავრცელება აქვს ქერა, ხორბალს, კვავს. გარკვეული პერიოდებიდან საბურნეო მნიშვნელობა მოიპოვა ღომინდმაც. ტექნიკური კულტურებიდან წარმოდგენილია თამბაქო, მზესუმზირა და სხვ. გავრცელებულია კარტოფილის მეურნეობა.

ისტორიულად ქვემო ქართლი სამეურნეო-ეკონომიკური თვალსაზრისით მჭიდროდ იყო დაკავშირებული საქართველოს სხვა კუთხეებთან. „ტფილისი ძირითადად სამხრეთითგან, სომხით-ბორჩალოთგან შემოსულ სურსათით იკვებებოდა“¹⁵. ამჟამადაც ქვემო ქართლს წამყვანი როლი ენიჭება სამრეწველო ცენტრების (რუსთავი, თბილისი) ბოსტნეულ-ბალჩეულის კულტურებით მომარაგებაში.

ქვემო ქართლის ეკონომიკაში მნიშვნელოვან როლს ასრულებს მევენახეობაც. ვენახები ძირითადად გაშენებულია გარდაბან-მარნეულს ველზე, ნაწილობრივ კი თეთრიწყაროს რაიონში.

მნიშვნელოვნად განვითარებული მიწათმოქმედების გვერდით ქვემო ქართლში მესაქონლეობაც ხანგრძლივი ტრადიციებით არის წარმოდგენილი. ნაყოფიერი ბალახეულობით მდიდარი ალპური საძოვრები და მდ. ხრამისა და მტკვრის ძველთაგანვე ცნობილი საზამთრო სა-

¹⁴ ვახუშტი, დასახ. ნაშრომი, გვ. 307, 313.

¹⁵ ივ. ჟავახიშვილი, დასახ. ნაშრომი, გვ. 27.

ძოვრები ყოველგვარ პირობებს ქმნიდნენ მესაქონლეობის განვითარებისათვის.

მესაქონლეობა წარმოდგენილი ყოფილა ყველა „სახის“ პირუტყვით ცხვარი, ძროხა, კანბეჩი, ცხენი, ვირი, თხა მრავალნი იშობიან“, „თვნიერ აქლემისა პირუტყვნი მრავალნი“ და სხვ.¹⁶.

ქვემო ქართლში მესაქონლეობას განსაკუთრებით დაწინაურებული სახე მიუღია XIX საუკუნის შუა ხანებიდან. ამ პერიოდში რაციონალურად იქნა ათვისებული ქვემო ქართლის სათიბ-საძოვრები. თრიალეთის ნაყოფიერმა სუბალპურმა საძოვრებმა განაპირობა კავკასიაში რძის მრეწველობის ახალი დარგის — შვეიცარიული ყველის წარმოების შექმნა, რომელიც მთლიანად უცხოელმა მრეწველებმა ჩაიგდეს ხელში (კუჩინბახი, ამეტერი, ნიდეკერი და სხვ.).

ქვემო ქართლის ეკონომიკაში წინა ადგილზე დგას მსხვილფეხა მესაქონლეობა. მსხვილფეხა რქიანი პირუტყვის რაოდენობა რაიონების მიხედვით წარმოდგენილია შემდეგნაირად (პროცენტული ზრდით): გარდაბან-მარნეულს რაიონებზე მოდის საერთო სულადობის 29,0%, ბოლნის-თეთრიწყაროზე — 30,2%, წალკა-დმანისზე — 40,8%. მეორე ადგილზე დგას წვრილფეხა რქიანი პირუტყვის მოშენება. ცხვრის ჯიშებიდან გავრცელებულია ნახევრად უხეშმატყლიანი ადგილობრივი ცხვარი და უხეშმატყლიანი თუშური ცხვარი. მეცხვარეობა ქვემო ქართლში ძირითადად სახორცე-სამატყლე მიმართულებით ვითარდება.

ქვემო ქართლი მართლ სამეურნეო-ეკონომიკური მნიშვნელობით კი არ იყო დაკავშირებული სხვა კუთხეებთან, არამედ სამხედრო თვალსაზრისითაც. მის ტერიტორიაზე გადიოდა საქართველოს ერთ-ერთი მთავარი თავდაცვითი ხაზი „სამხრეთის დიდი შარაგზა“, სამხრეთ-აღმოსავლეთიდან მომავალი მტრის ურდოთა მოსაგერიებლად. საუკუნეთა მანძილზე ქვემო ქართლი პირნათლად ასრულებდა სამხრეთი კარიბჭის მოვალეობას და მამაცურად უმკლავდებოდა უცხო თავდამსხმელთა შემოსევებს. მის ტერიტორიაზე მთელი სიძმით გადაიარა არაბების, თურქ-სელჩუკების, სპარსელების, ყიზილბაშების შემოსევებმა, რომელსაც მუდმივ ერთოდა ლეკთა წვრილ-წვრილი და განუწყვეტელი თარეში. ამის შედეგად ერთ დროს მკვიდროდ დასახლებულ, აყვავებულ მხარეში მომრავლდა ნასახლარები, მიწის პირიდან ამოძირკვეს ბევრი ქართული სოფელი, რომელთა არსებობაზე დღეს მხოლოდ ტოპონიმები და ისტორიული წყაროები მთავანიშნებენ. XVIII საუკუნეში ქვემო ქართლის მოსახლეობა ისე იყო შეთხლებული, რომ

¹⁶ ვ ა ხ უ ტ ი, დასახ. ნაშრომი, გვ. 34—35.

დიდ სოფლებზე თერთმეტი კომლილა თუ მოდიოდა, უმრავლესობაში სამს ან ხუთს არ აღემატებოდა¹⁷.

მოსახლეობის ეთნიკური შემადგენლობის მხრივ საქართველოს არც ერთ კუთხეში არ ვხვდებით ისეთ მრავალფეროვნებას, როგორც ქვემო ქართლში. აღნიშნული გარემოება ამ კუთხის ბედუკუღმართობაში უნდა ვეძიოთ. მაჰმადიანი მფლობელები, რომლებიც მოხვდნენ ქვემო ქართლში, ცდილობდნენ აქ ადგილობრივი მეურნეობის მოშლას და ამ მიზნით მასიურად ასახლებდნენ უცხო ტომთა წარმომადგენლებს.

ქვემო ქართლის დაცარიელებული ადგილების შესავსებად საქართველოს მეფეებიც იძულებულნი ხდებოდნენ სხვა ეროვნების ხალხები ჩაესახლებინათ. ერეკლე II-მ, შემდეგ გიორგი XII-მ ბოლნისისა და მაშავერას ხეობაში ყარაბაღიდან წამოსული სომხები დაასახლა, ალავერდისა და ახტალის სპილენძის საბადოებზე ხელოსანი ბერძნები მოიწვია. მეფის რუსეთიც თავისი ექსპანსიური ამოცანების განსახორციელებლად ხელს უწყობდა ამიერკავკასიის ინტენსიურ კოლონიზაციას და მასიურად ასახლებდა აქ სხვადასხვა ეროვნების ხალხებს სომხებს, ბერძნებს, რუსებსა და გერმანელებს.

სომხების ჩამოსახლებას საქართველოში დიდი ხნის ისტორია ჰქვს. ჯერ კიდევ ადრეულ საუკუნეებში გარეშე მტრისაგან შევიწროებული სომხები თავშესაფარს საქართველოს ტერიტორიაზე პოულობდნენ და განსაკუთრებით მათ საზღვრებთან ახლო მდებარე ტერიტორიებზე სახლდებოდნენ. საქართველოს მეფეებიც სავაჭრო მრეწველობის განვითარების მიზნით, მასიურად ასახლებდნენ სომეხთა ოჯახებს საქართველოს სხვადასხვა ქალაქებში: XVII საუკუნეში, როცა სპარსეთის და ოსმალეთის შემოტევებმა მეტისმეტად შეავიწროვეს სომხეთი, დიდი კოლონადა ჩამოსახლდა საქართველოში. ამან ფართო გაქანება მიიღო ვორონცოვ-დაშკოვის ხელისუფლების დროსაც.

ქვემო ქართლის ტერიტორიაზე, მცხოვრები სომხების ერთი ნაწილი მოსახლეობის ძველ ფენას განეკუთვნება (სამშვილდის მოსახლეობა), მეორე ჩამოსახლებულია ივასულ საუკუნეში ან გადმოსულები არიან საქართველოს სხვა რაიონებიდან.

1829—1831 წწ. ადრიანოპოლის საზავო ხელშეკრულების დადების შემდეგ, გენერალ პასკევიჩის ინიციატივით სომხებისა და ბერძნების დიდი ჯგუფი ჩამოსახლდა ამიერკავკასიაში¹⁸.

17 ი. ლორთქიფანიძე, ქვემო ქართლი XVIII ს. I ნახევარში, თბ., 1935, გვ. 237.

18 ბ. გუგუშვილი, საქართველოსა და ამიერკავკასიის ეკონომიური განვითარება XIX—XX სს., ტ. I, 1940, გვ. 235.

წალკის ტერიტორიაზე ქართველთა 16 ნამოსახლარზე დაასახლეს ოსმალთა ქვეშევრდომობისაგან გათავისუფლებული ბერძენ კოლონისტთა შთამომავლობა. ჟურნომა¹⁹, სოფლებში: წინწყარო, ზემო ახალშენი, რეხა, ბეშთაშენი. წალკაში ბერძნებთან ერთად ჩაასახლეს ქურთები და ბოშები. სომხები კი — ახალციხის, ბოჯდანოვკის, მარნეულის, ბოლნისის, თეთრიწყაროს ტერიტორიებზე.

1818 წლიდან ჩამოსახლეს გერმანელი კოლონისტები. სულ 486 ოჯახი — თბილისის მახლობლად, მარნეულ-ბოლნისის რაიონებსა და წალკაში.

რუსი მოსახლეობის ჩასახლება პირველად საქართველოში დაბანაკებული ჯარიდან გამოსული ბეგარამოხდილი ჯარისკაცებით დაიწყო. შემდეგ დაემატნენ რუსეთიდან გამოდევნილი სხვადასხვა რელიგიური სექტის მიმდევრები „რასკოლნიკები“, „დუხობოზრები“, „მოლოკნები“ და სხვ. „პოსელენცები“ რუსეთიდან იძულების წესით ჩამოაასლეს. ისინი უმეტესად სახლდებოდნენ თეთრიწყაროს, ბოლნისისა და მარნეულის რაიონებში. შექმნეს ახალი სოფლები: „ივანოვკა“, „ვორონცოვკა“ და სხვ.

ქვემო ქართლის მოსახლეობა წარმოადგენდა სხვადასხვა ეროვნების ხალხების მთელ კალეიდოსკოპს, რომლებიც მშვიდად ცხოვრობდნენ ერთმანეთის გვერდით მცირე სივრცეზე 45 საზოგადოებაში გაერთიანებულ²⁰. თითოეულმა საზოგადოებამ ქვემო ქართლში შეინარჩუნა თავისი ენა, სარწმუნოება, ადგილობრივ მოსახლეობასთან ასიმილაცია არ ხდებოდა. შექმნეს ადგილობრივი მოსახლეობიდან იზოლირებული მეურნეობა. სომხები მისდევდნენ ვაჭრობას, ხელოსნობას, აზერბაიჯანელები — მომთაბარე შესაქონლეობას, რუსები — მებოსტნეობას, ბერძნები ითვლებოდნენ საუკეთესო ქვის მთლელებად.

აბორიგენი ქართული მოსახლეობა ქვემო ქართლში უმნიშვნელო რაოდენობითაა წარმოდგენილი, რაც ამ კუთხის გაჩანაგება-განადგურების კიდევ ერთი დამადასტურებელი ფაქტია. დაუსრულებელ ომი-

¹⁹ გ. ჩიტიამ სპეციალური გამოკვლევა უძღვნა ურუმების შემადგენლობის საკითხს, სადაც გვარკვია, რომ ტერმინი „ურუმი“ კონფესიონალური წარმოშობისაა. იგი მოიცავს ძველი ქართული პროვინციებიდან გადმოსულ მოსახლეობას — ვაჟმისხელებს, ფასიანელებს და სხვ. (გ. ჩიტიამ. თრიალეთის ეთნიკური შემადგენლობის საკითხისათვის, ხელნაწერი, 1952).

²⁰ შემდგომ პერიოდში წალკელ ურუმთა ყოფა შეისწავლეს და სპეციალური გამოკვლევები მიუძღვნეს ეთნოგრაფებმა თ. ჩიქოვანმა, ლ. ფეშაევამ და ა. სიხარულიძემ.

²⁰ А. Аргутинский. Колонисты и туземцы Борчалинского уезда, „Новое обозрение“, 1894, № 3720—22.

ნობას შედეგად მოსდევდა ადგილობრივი მოსახლეობის მასიური ამოწყვეტა-განადგურება. გადარჩენილთა მრავალი თაობა თავშესაფარის საძებნელად საქართველოს სხვადასხვა კუთხეებში გარბოდა. XIX საუკუნეში საქართველოში კაპიტალიზმის განვითარებას მოჰყვა ქვემო ქართლიდან ქართველ მემამულე-თავადთა ამოგდებაც. ისინი ჰყიდნენ მამაპაპეულ ადგილებს, რომელსაც ჩამოსული ვაჭრები და კოლონისტები იძენდნენ.

ქვემო ქართლის გაუცაცრიელების ნათელი მაგალითია თეთრიწყაროს რაიონის წარსული. ვახუშტის მიერ 1721 წლის აღწერით თეთრიწყაროს რაიონში დადასტურებულია 186 სოფელი. აქედან სრულად გამქარაია 124, გადარჩენილა მხოლოდ 62 სოფელი, სადაც საქართველოს რუსეთთან შეერთების შემდეგ სახლდებიან ქართველი მთიულები და სხვადასხვა ეროვნების წარმომადგენლები, რომელთაც სოფლებს შეუნარჩუნეს ძველი ისტორიული სახელები. ამათ გვერდით გაჩინდა კიდევ ახალი სოფლები, ახალი სახელებით. „საქართველოს ადმიზისტრაციული დაყოფის“ მიხედვით (1966 წ. გამოცემა), თეთრიწყაროს რაიონი წარმოდგენილია 83 სოფლით, აქედან ქართული—31-ია, დანარჩენი დასახლებულია არაქართული მოსახლეობით (სომხები, ოსები, რუსები და სხვ.). რაიონის მთიანეთში ცხოვრობენ მთიულეთ-გუდამაყრიდან გადმოსული მთიულები²¹ (ს. ქსოვრეთი, ვაკე, გუდარეხი და სხვ.). უკანასკნელ პერიოდში ჩამოსახლეს ზემო რაჭიდან და ჯავახეთიდან (სოფ. მაწევანი, მენქალისი და სხვ.).

ანალოგიური მდგომარეობა დასტურდება ბოლნისის რაიონში. აქ ჩამოსახლებულია ჯავახები, რაჭველები, იმერლები. მაგალითად, სოფ. ქვეშში ტიპიურ სურათს ვხედავთ: სოფლის ტერიტორიაზე სახლობენ ადგილობრივი მაცხოვრებლები (ურუმაშვილი, ბესალაშვილი, გოგებაშვილი, აპრესოვი, აკოფაშვილი და სხვა), სოფლის გარეთ, გზის პირას—1952 წელს ჩამოსახლებული მოსახლეობა იმერეთიდან და ჯავახეთიდან. ამავე წლებში ქართული მოსახლეობა ჩამოსახლებული იქნა მარნეულის, ბოლნისისა და დმანისის რაიონებში²².

²¹ მთიულების შესახებ ცნობა მოეპოვება პუგო შუხარტს, იხ. О географии и статистике кавтвельских (южно-кавказских) языков, СМОНПК, вып. 341. Отд. I, с. 114.

²² აბორიგენული გვარებიდან გ. ჩიტაიას მიერ სოფ. ჩხიკეთაში დადასტურებულია რამაზაშვილი, რომელიც ვახუშტის აღწერილობაში ფარემუზაშვილის უნდაა მოხსენებული და საკანაშვილი სოფ. მაწევანში (გ. ჩიტაია, ეთნოგრაფიული მოგზაურობიდან აღბულახის რაიონში, გვ. 207).

²³ რაიონების მიხედვით ყველაზე მეტი დასახლებული პუნქტი თეთრიწყაროს რაიონშია, შემდეგ მოდის მარნეულის, ბოლნისის, გარდაბნის, დმანისისა და წალკის რაიონები.

საქართველოს სხვა რეგიონებთან შედარებით ქვემო ქართლი გამოირჩევა ეთნიკური სიჭრელით, რაც ინტენსიური მიგრაციული პროცესებით უნდა აიხსნას. მკვიდრი მოსახლეობა დაფუძნებულია ძირითადად ალგეთის ხეობაში, სხვა რეგიონებში ქართული მოსახლეობა აღდგა 1950—1970-იან წლებში.

ქვემო ქართლის ტერიტორიაზე ჩასახლებულმა არა მარტო სხვადასხვა ეროვნების წარმომადგენლებმა შეინარჩუნეს თავისი ადათ-წესები და მეურნეობის ხასიათი, არამედ ჯერ კიდევ 30-იან წლებში თეთრიწყაროს რაიონში დასახლებული მთოელები ნაკლებ ბაძავდნენ ადგილობრივ მოსახლეობას, ძნელად ითვისებდნენ მათ ყოფით ჩვევებს, არ უნათესავდებოდნენ, სარძლო ფშავიდან ან გუდამაყრიდან მოყავდათ, ქალსაც იქ ათხოვებდნენ. ნაკლებ განიცდიდნენ გარეშე გავლენას თავისი ჩაკეტილობის გამო²⁴. აქეთივე მდგომარეობა იყო სომხურ, თათრულ და ბერძნულ მოსახლეობაში.

თანამედროვე პირობებში ქვემო ქართლში შექმნილია მყარი პირობები სხვადასხვა ეროვნების ხალხების მეგობრობისა და თანამშრომლობისათვის. ამანვე მეტყველებს მთელ რიგ სოფლებში ქართველი, სომეხი და აზერბაიჯანელი გლეხების კეთილი ურთიერთმეზობლობა.

²⁴ ვ. ბარდაველიძე, ბავშვის დაბადებასთან დაკავშირებული რიტუალი მთიან ქართლში, საქართველოს მუზეუმის მოამბე, ტ. IV, გვ. 230.

თ ა ვ ი მ ე ო რ ე

ჰეიმო ქართლის მესაქონლეობის ფორმების კლასიფიკაცია ისტორიულ-ეთნოგრაფიული მონაცემების უშუალო

(მესაქონლეობა უხსოვარი დროიდან ადამიანთა არსებობისა და ქვეყნის სოციალ-ეკონომიკური განვითარების მთავარ საშუალებას წარმოადგენდა. ცხოველთა მოშინაურობის, ჯიშების გამოყენების, მათი სამეურნეო თვისებების განვითარება-ჩამოყალიბების პროცესში გადაწყვეტი რილი ადამიანის სამეურნეო შრომით მოღვაწეობას უნდა ეთამაშა.

კაცობრიობის ისტორიის დასაწყისში „შრომის საშუალების მთავარ როლს ასრულებდა მოშინაურობული, უკვე შრომის მეოხებით გარდაქმნილი, გამოზრდილი ცხოველი“). ცხოველთა მოშინაურობამ გარკვეული როლი ითამაშა თვით ადამიანთა საზოგადოებრივ განვითარებაში, მესაქონლეობის დაწინაურებამ, მეჯოგე ტომების შექმნამ, რასაც შედეგად მოჰყვა შრომის პირველი დიდი საზოგადოებრივი დანაწილება, შეცვალა მანამდე არსებული ოჯახური დამოკიდებულება და ახალი საზოგადოებრივი ურთიერთობანი წარმოშვა, ადამიანის სამეურნეო კულტურულმა მოღვაწეობამ, რაც საქონლის მოვლა-პატრონობის, საჯიშე-სანაშენე საქმიანობის სხვადასხვა ხერხებსა და მეთოდებში გამოიხატა, ხელი შეუწყო ცხოველთა პროდუქტიულობისა და შრომისუნარიანობის ზრდას. მესაქონლეობის განვითარება თავიდანვე ისეთ ადგილებში გაიშალა, სადაც მეტი საშუალება იყო საკვები ბაზის, ვრცელი მიწის ფართობებისა და საძოვრების გამოყენებისათვის.

უკანასკნელი ხანის არქეოლოგიურმა მონაპოვრებმა თვალნათლივ დაადასტურა ამიერკავკასიის ძველი ცივილიზაციის როლი არა მარტო სამიწათმოქმედო კულტურის, არამედ მესაქონლეობის განვითარებაშიც. საქართველოში ადრესამიწათმოქმედო კულტურის ძეგლების ქრონოლოგიურ-ტერიტორიული პრინციპით დახასიათებისას, მკვლევართა უმეტესობა ყველაზე ადრეულად ქვემო ქართლის ძეგლებს მიიჩნევენ, სადაც მიკვლეულია ადრესამიწათმოქმედო კულტურის ნამო-

სახლარები (შულავერის გორა, იბირის გორა, ხრამის დიდი გორა). ქვემო ქართლის ტერიტორიაზე მიკვლეული მტკვარ-არაქსის კულტურის (ძვ. წ. ა. IV ათასწლეულის შუა ხანები) და შულავერ-შომუთეფეს კულტურის (ძვ. წ. ა. V ათასწლეული) უადრესი ძეგლები მკვლევართ ავრთუდებინებს, რომ აღნიშნული კულტურის საწყისებიც ამავე ტერიტორიაზეა საძიებელი. ნეოლითური ხანის უძველესი მიწათმოქმედ-მესაქონლეთა კომპლექსის აღმოცენება კავკასიაში რაც ქიულთეფეს, შულავერისა და შომუთეფეს კულტურულ ფენებში გარკვეულად ჩანს, ერთხელ კიდევ მიუთითებს ამიერკავკასიაში მწარმოებლური მეურ-ნეობის ჩამოყალიბებასა და განვითარებაზე².

კავკასიის მესაქონლეობის განვითარება-გენეზისის გარკვევაში მნიშვნელოვანი წვლილი შეაქვს ცნობარაფიულ მონაცემებსაც საქონ-ლის ჭიშების წარმოშობა-გარდაქმნის, მათი სამეურნეო თვისებების ჩამოყალიბების, სამეურნეო-მატერიალური ბაზის წარმოებისა და მესაქონლეობასთან დაკავშირებული შრომითი საქმიანობის თავისებუ-რებებთან დაკავშირებული ტრადიციების შესწავლის გზით.

მესაქონლეობის, როგორც მეურნეობის დარგის, ჩამოყალიბება ხანგრძლივ ისტორიულ პროცესებთან უნდა ყოფილიყო დაკავშირებუ-ლი. იგი ვარაუდობს როგორც ადგილობრივ გეო-კლიმატური და ეკო-ლოგიური პირობების გავლენას, ისე ხალხის საწარმოო-სამეურნეო ემპირიკის განვითარებას, რომელიც საუკუნეების მანძილზე გამართ-ლებული გამოცდილების გადაცემის და განვითარების უწყვეტ პრო-ცესს წარმოადგენს.

(ქართველმა ხალხმა მეურნეობის ამ სფეროში მრავალსაუკუნოვა-ნი ისტორიის მანძილზე შექმნა და ჩამოაყალიბა მრავალი ტრადიციუ-ლი ფორმა და ჰისტემა) რომლებიც განვითარების მრავალმხრივი თა-ვისებურებებით ხაზაათდებიან. ქართველი ხალხის კულტურულ-სამე-

² გ. გობეჯიშვილი, თეთრიწყაროს არქეოლოგიური ექსპედიციის 1958 წ. მუშაობის ძირითადი შედეგები, თეზისები მოხსენებების, თბ., 1959; თ. ჭაფარიძე, ა. ჭავჭავაძე, ქვემო ქართლის არქეოლოგიური ექსპედიციის შედეგები (1965—1971), თბ. 1975; მათივე, უძველესი მიწათმოქმედი მოსახლეობის კულტურა საქართველოს ტერიტორიაზე, თბ., 1971; ტ. ჩუბინაშვილი, ნ. ნებიერიძე, ქვემო ქართლის არქეოლოგიური ექსპედიციის 1969 წლის სავალ მუშაობის ძირითადი შედეგები, თბ., 1971; ტ. ჩუბინაშვილი, მტკვრისა და არაქსის ორმდინარეთის უძველესი კულტურა, თბ., 1965; თ. ჭაფარიძე, არქეოლოგიური გათხრები თრიალეთში, თბ., 1969; თ. კილურაძე, აღმოსავლეთ ამიერკავკასიის ადრე-სამიწათმოქმედო კულტურის პერიოდიზაცია, თბ. 1976; გ. ავალიშვილი, ქვე-მო ქართლი ძვ. წ. I ათასწლეულის პირველ ნახევარში, თბ., 1974; გ. მირცხუ-ლავეა, სამშვილდე, თბ., 1975; ი. კიკვიძე, მიწათმოქმედება და სამიწათმოქმედო კულტი ძველ საქართველოში, თბ., 1976.

ურნეო ტრადიციებთან ერთად მეურნეობის ფორმათა ნაირსახეობას კავკასიის რთული ეკოლოგიური პირობებიც განსაზღვრავდა. ევროპ. მკვებრად გამოკვეთილი ვერტიკალური ზონალობა ლოკალურ ტერიტორიალურ უჯრედში მეურნეობის განლაგებისა და განვითარების სპეციფიკურ პირობებს ქმნიდა. ამიტომ (მესაქონლეობასთან დაკავშირებული კულტურულ-ისტორიული ტრადიციები და სამეურნეო-ეკონომიკური მიმართულებები საქართველოს ყველა კუთხეში ერთნაირად არ გამოვლენილა. ბარის, შუამთისა და მთიანეთის სამეურნეო კომპლექსებში მესაქონლეობა კანონზომიერი განსხვავებულობით წარმოგვიდგება) ეთნოგრაფიული კვლევით შესაძლებელი ხდება ცალკეულ ბუნებრივ-ეკოლოგიურ გარემოში მეურნეობის ამ დარგის სხვადასხვა ფორმებისა და ქვესახეების ლოკალურ-რეგიონალური განლაგებისა და განვითარების სპეციფიკური მრავალფეროვნების წარმოჩენა³.

ქვემო ქართლის მესაქონლეობის რეგიონალური კვლევა, მოცემულ ბუნებრივ-გეოგრაფიულ პირობებში, სოციალ-ეკონომიკური განვითარების გარკვეულ დონეზე მცხოვრებ ხალხთა მეურნეობისა და კულტურის ისტორიულად ჩამოყალიბებული კომპლექსების თავისებურებათა გამოვლენასა და დადგენას გულისხმობს.

მესაქონლეობის ფორმების შესწავლის თვალსაზრისით, ქვემო ქართლი ერთერთი საინტერესო რეგიონთაგანია. აქ წარმოდგენილია როგორც ქართული სამეურნეო ყოფისათვის სახასიათო, ისე ქართულ-კავკასიური მეურნეობისათვის უცხო, ნომადური მესაქონლეობის ფორმა, რაც უპირველესად ადგილობრივ გეო-კლიმატურ, სამეურნეო-ეკონომიკურ და კულტურულ-ისტორიულ ვითარებაში პოულობს ახსნას. მეურნეობის ფორმათა გენეზისზე განუწყვეტელ გავლენას

3 უკანასკნელ წლებში საქართველოსა და კავკასიის სხვადასხვა კუთხეების მესაქონლეობის ფორმათა სისტემური შესწავლის საფუძველზე, კონკრეტული სამეურნეო-გეოგრაფიული პირობების შესაბამისად საქართველოში დადასტურდა მესაქონლეობის ოთხი ძირითადი ფორმა: ალპური, მთა-ბარული, დაბლობისა და მთა-ბარული (ვ. შამილაძე, დასახ. ნაშრომი).

4 საქართველოს მესაქონლეობის ფორმათა შესწავლას ამ ბოლო დროს რამდენიმე ნაშრომი მიეძღვნა, სადაც კონკრეტულ მასალაზე დაყრდნობით, ახალი მეთოდოლოგიური მიდგომით გამოვლინდა ლოკალური თავისებურებების არსებობა, რომელმაც სათანადო ახსნა-დასაბუთება მოითხოვა. (ვ. შამილაძე, ალპური მესაქონლეობა საქართველოში; ვ. შამილაძე, ა. რობაქიძე, ისტორიულ-ეთნოგრაფიულ ატლასში კულტურის ელემენტების კლასიფიკაციისა და სამეურნეო-კულტურული ტიპოლოგიისათვის მისი მიმართების საკითხისათვის, კრ. სამხრეთ-დასავლეთ საქართველოს ყოფა და კულტურა, თბ., 1983; ვ. შამილაძე, რუს. Хозяйственно-культурное и социально-экономические проблемы скотоводства Грузии; მ. მაკალათია, მესაქონლეობა აღმოსავლეთ საქართველოს მთიანეთში; ი. კვიციანი, დასახ. ნაშრომი; თ. ცაგარეიშვილი, მესაქონლეობის ძირითადი ფორმები ქვემო ქართლში, მაცნე, თბილისი, 1974.

ახდენდა უცხო ტომთა შემოსევები, მკვიდრი მოსახლეობის მიგრაცია, სხვადასხვა ეთნიკური ერთეულების ჩასახლება და სხვა. ეს ერთი მხრივ აწინებდა ტრადიციული სამეურნეო კულტურას განვითარებას, მეორე მხრივ ადგილი ჰქონდა ახალი სამეურნეო ფორმების დამკვიდრებას⁵.

სპეციალური კვლევით ქვემო ქართლის ქართულ მოსახლეობაში დადგინდა მესაქონლეობის ორი ძირითადი ფორმა: ბარული//დაბლობის — მთისწინა ზოლში, ალპური—მთიანეთში. ცნობილია რომ გეოგრაფიული გარემო არის ერთ-ერთი ფაქტორი, რომელიც განსაზღვრავს მეურნეობის ხასიათს, მის თავისებურებებს, ამიტომ მეურნეობის მთური და ბარული ტიპი საკმაოდ მკვეთრად გამოხატული ნიშნებით ხასიათდება. მაგრამ ეს ერთეულები არ იყვნენ იზოლირებულნი და მათი განვითარება საერთო კანონზომიერებას ემყარება. რაც შეეხება ქვემო ქართლში მცხოვრებ მუსლიმანურ მოსახლეობას, აქ გავრცელებულია ნახევრადმომთაბარული მესაქონლეობის ფორმა.

მესაქონლეობის განვითარებას საკვლევ რეგიონში ხელს უწყობდა როგორც ადგილობრივი ბუნებრივი პირობები, საკვები ბაზის სიუხვე, ისე ეკონომიკურ ცენტრებთან სიახლოვე. ძირითადად ქვემო ქართლი ამარაგებდა თბილისს მესაქონლეობის პროდუქტებით: რძით, ყველით, ხორციით. თანამედროვე პირობებშიც მიუხედავად იმისა, რომ ქვემო ქართლის მეურნეობა მრავალდარგოვანია, ამავე მიზეზით მაინც წამყვანი როლი მესაქონლეობას ენიჭება⁶.

ქვემო ქართლში ბარული მესაქონლეობის განვითარებისათვის ხელსაყრელ პირობებს ქმნიდა მისი ბუნებრივ-კლიმატური პირობები, რაც ერთი მხრივ ხელს უწყობდა სათიბ-საძოვრების მოწყობას, მეორე მხრივ აადვილებდა პირუტყვის გამოზამთრებას. ბარული მესაქონლეობის ბაზები ძირითადად სოფელთან ახლო მდებარე საძოვრებით ამოიწურებოდა. მიწათმოქმედების დაწინაურება ძირითადად მუშა-პირუტყვისა და მეკამეჩობის განვითარებას საჭიროებდა. მეწველი და სხვა დანიშნულების საქონელი შეზღუდული იყო, პროდუქტსაც ძირითადად ადგილობრივი დანიშნულებრივ ხასიათი ჰქონდა.

არქეოლოგიური მონაცემების ანალიზის საფუძველზე გამოთქმული ვარაუდით, მეურნეობის ამ დარგის გენეზისის ძირითად ეტაპზე

5 ვ. შამილაძე, მცირე მომთაბარეობა საქართველოში, კრ. სამხრეთ-დასავლეთ საქართველოს ყოფა და კულტურა, V, 1974; მისივე, მომთაბარეობის აღმოცენებისა და განვითარების ზოგიერთი თავისებურების შესახებ კავკასიაში, კრ. სამხრეთ-დასავლეთ საქართველოს ყოფა და კულტურა, VII, 1979.

6 ბ. ბეჭაური, თეორიულ-სოფლის მეურნეობა, თბ., 1963, გვ. 6; საქართველოს აღმოსავლეთ ცენტრალური ეკონომიკური რაიონი, ქვემო ქართლის ქვერაიონი, გვ. 10—15.

განვითარებული უნდა ყოფილიყო ბარული მესაქონლეობის ფორმა, რომელსაც ჯერ კიდევ ადრე ნეოლითამდე ნიადაგის ხელოვნური და ბუნებრივი მორწყვის პირობებში ჩაეყარა საფუძველი. ამ მონაცემებთან უახლესი ეთნოგრაფიული მონაცემებს განზოგადების შუქზე ნაჩვენებია⁷, რომ მთის შინაგანი სამეურნეო-ბუნებრივი რესურსების ათვისების პროცესში ჯერ გამოყენებული იყო სოფლისპირა საძოვრები, სამეურნეო სავარგულები, მოგვიანებით — პარალელური სამეურნეო ბაზები, ბოლოს — მაღალი მთის საზაფხულო ალპური საძოვრები.

განათხარი მასალებით ვლინდება, რომ ქვემო ქართლს ვაკე უძველესი დროიდან ხელსაყრელ პირობებს ქმნიდა მესაქონლეობის განვითარებისათვის. ცენტრალურკავკასიური, ანუ შულავერ-შომუთეფეს კულტურის სამეურნეო ბაზას უფრო მესაქონლეობა ქმნის, ვიდრე მიწათმოქმედება. ნამოსახლარი ბორცვების ოსტეოლოგიურ მასალაში უმთავრესად მსხვილფეხა საქონლის ძვლებია წარმოდგენილი, რაც მეძროხეობის დაწინაურებას მოწმობს, რომლის ბაზაზე საესენებით შესაძლებელია მყარი ბინადარი ცხოვრების მოწყობა. მკვლევრები ვარაუდობენ, რომ ქვემო ქართლის ვაკეზე ათასწლეულობით უწყვეტი ცხოვრება მაინცდამაინც სარწყავ მიწათმოქმედებაზე კი არა, არამედ მესაქონლეობაზე — მსხვილფეხა საქონლის მოშენებაზე იყო დაფუძნებული⁸.

ქვემო ქართლში ბარული მესაქონლეობის თავდაპირველობის ვარაუდის დადებითად გადაჭრას მხარს უჭერს არა მარტო არქეოლოგიური მონაცემები, არამედ მეურნეობის ამ ფორმის ტრადიციული ხასიათიც, რომელიც ნათლად ასახავს აბორიგენი მოსახლეობის ყოფისა და კულტურის თავისებურებებს.

ალპური მესაქონლეობისაგან განსხვავებით, ბარული მესაქონლეობა ორგანულად იყო დაკავშირებული ძირითად საცხოვრებელ ბაზასთან და ადგილობრივ სათიბ-საძოვრებთან. ბარული მესაქონლეობის გავრცელების არეალები უშუალოდ უკავშირდებოდა ადგილობრივ სამეურნეო-გეოგრაფიულ პირობებს, ხოლო განვითარების დასაშტაბებს ძირითადად განაპირობებდა მიწათმოქმედება და საკვები ბაზა.

საკვლევნი რეგიონის ბარულ მესაქონლეობაში XIX ბოლოს და XX ს. დასაწყისში წამყვანი როლი მსხვილფეხა მესაქონლეობას ენიჭება, რომლის სამეურნეო დანიშნულება მდგომარეობს მიწათმოქმედების განვითარებასა და საოჯახო წლიური ეკონომიკის წარმოების საქმეში.

7 ვ. შამილაძე, დასახ. ნაშრომი გვ. 55—56; ი. კეკელიძე, დასახ. ნაშრომი, გვ. 36—38.

8 ი. კეკელიძე, დასახ. ნაშრომი, გვ. 38—41.

მეურნეობის მთური ფორმისათვის განსაზღვრულია ალპური მესაქონლეობის ფორმა, რომელიც ძირითადად მაღალმთიან ქვეყნებში განვითარდა და მტკიცედ დაუკავშირდა ბინადრულ ცხოვრებასა და სამიწათმოქმედო მეურნეობას. მთავარ დამახასიათებელ ნიშნად მიჩნეულია გარკვეულ სიმალლეზე მდებარე, ალპური მცენარეულობით მდიდარი საზაფხულო საძოვრების და საზამთრო საკვები ბაზის სამეურნეო-გეოგრაფიული ერთიანობა, საქონლისა და მისი მოველელი პერსონალის პერიოდული მოძრაობა ბარიდან მთისკენ და პირიქით, ალპური მესაქონლეობის სეზონურობა და მისი დამოკიდებული ხასიათი ძირითად სამეურნეო ბაზასთან. მისთვის დამახასიათებელია აგრეთვე მთური ინტენსიური მემინდვრეობის დაქვემდებარებული ზასიათი. საქართველოს მთიანეთში ალპური მესაქონლეობა (აჭარა, ფშავ-ხევსურეთი, ხევი, მთიულეთი, ზვანეთი, რაჭა, კავკასიის სხვა მხარეები: ინგუშეთი, ჩაჩნეთი, ოსეთი, ბალყარეთი⁹) წარმოდგენილია მესაქონლეობა-მიწათმოქმედების შერწყმულ, ვერტიკალურ-ზონალურ ქრილში.

მომთაბარეობა დამახასიათებელი იყო მხოლოდ საქართველოში ჩამოსახლებულ თუ სხვადასხვა პერიოდებში შემოჭრილი ნომადური ტომებისათვის, რომელიც დამაგრდნენ კავკასიაში ცალკე ეთნოსოცი-ალური უჯრედების სახით. ამიერკავკასიაში ველის მომთაბარეთა ინტენსიური შემოსახლება და მეურნეობის მომთაბარული ტიპის ჩამოყალიბება, რომელიც ადრეული შუააუკუნეებიდან დაიწყო, საბოლოოდ გვიანფეოდალურ ეპოქაში დასრულდა. საქართველოს გეოგრაფიულ პირობებთან შეფარდებით ველის მომთაბარეობამ ტრანსფორმაცია განიცადა და ვერტიკალური ზონალური მომთაბარეობით შეიცვალა¹⁰.

ქვემო ქართლის ტერიტორიაზე მცხოვრები მომთაბარე ტომები ისტორიული წყაროების მიხედვით ცნობილია „ელის“ სახელწოდებით¹¹. „ელის“ დასახლების შესახებ საქართველოში არსებობს ვახუშტის ორი ცნობა, რომელიც XVII საუკუნის 10—30-იან წლებს მიეკუთვნება. „ოდეს მოუხვნა შაჰ-აბას მეფე გიორგის, მოიყვანა ელნი ბორჩაღუ, დასხნა აქა და ამოდ ეწოდა ბორჩაღუ“¹². მეორე ცნობის მიხედვით „ნახიდურს ქვევით ქციის ამიერ-ამიერ კიდეს სახლობენ

⁹ ვ. შ ა მ ი ლ ა ძ ე, დასახ. ნაშრომი; მ. ქ ა ნ თ ა რ ი ა, ყაბარდოს სამეურნეო ყოფის ისტორიიდან, თბ., 1982, გვ. 26.

¹⁰ ვ. შ ა მ ი ლ ა ძ ე, დასახ. ნაშრომი, გვ. 64.

¹¹ „el“-თურქული სიტყვაა, ნიშნავს ტომს, ხალხს, ქვეყანას, მხარეს, თურქთა მომთაბარე ტომებს. აზერბაიჯანულად — ტომი.

¹² ვ ა ხ უ შ ტ ი, დასახ. ნაშრომი, გვ. 33.

ელნი მამადნი, მოხარენი და მოლაშქრენი მეფოანი..., რომელი დასბ-
ნა შაჰ ლეფიმ ალაგარს, ქვევით ნაჭაბადინამდე და ეკლესია ნაზარამ-
დე“¹³.

ამაზე აღრეული ცნობა „ელის“ სახლობის შესახებ საქართველო-
ში არ მოიპოვება. შემდეგი პერიოდის ცნობები მოცემულია XVIII სა-
უკუნის I მეთოხედის წყაროებში. „დასტურლამალში“¹⁴ მოხსენებული
„ელი“, ცხადია, უნდა იყოს შაჰ აბასისა და შაჰ სეფის მიერ დასახელე-
ბული „ელის“ შთამომავლობა.

„დასტურლამალის“ ცნობით „ელი“ მოსახლეობდა 76 თაბუნში¹⁵.
ი. ლორთქიფანიძე აღადგენს მხოლოდ 28 თაბუნის ადგილმდებარეო-
ბას ალგეთში, ქციის ხეობაში, მტკვრის გაღმა მხარეს, სომხითში, და
დმანისის ხეობაში¹⁶. როგორც ჩანს, „ელი“, მრთვის მიჩნეული პირ-
ველი ადგილსამყოფელიდან გადასულა სხვა მხარეებშიც¹⁷.

არსებობს კიდევ ერთი სიგელი, სადაც „ელის“ საცხოვრისია მინიშ-
ნებული. სიგელი მიეკუთვნება გიორგი ერეკლეს ძეს და დათარიღებუ-
ლია 1792 წლით. „წყალობითა ღვთისათა ჩვენ მიემკვიდრემან, გიორგიმ
გიბოძეთ ჩვენს რძალს წერეთლის ასულს ქეთევანს ელი ყაიყოლჯელი
ბორჩალოში თვის ყიშლადთა ახლა რომ ლამბა ქვეშენი დგანან რა ად-
გილი და ლორეს ციხეს გადაღმა ყაიყოლჯალი რომ სდგას ის ადგილი,
შენთვის პირის სანახავად მოგვიერთმევიან“ (საქართველოს სსრ მეცნი-
ერებათა აკადემიის კ. კეკელიძის სახელობის ხელნაწერთა ინსტიტუ-
ტი, ფონდი, საბუთი 14759).

(ცნობილია, რომ თურქული ტომები არაერთხელ შემოქრილან სა-
ქართველოში აქ დამკვიდრების მიზნით: თურქ-სელჯუკები (XI—XII
სს.), მონღოლ-თურქები (XIII—XIV სს.), თურქმანები (XIV—XV სს.),
ოსმალები, ყიზილბაშები (XV—XVI სს.). XVII საუკუნეში შაჰ-აბასმა
დიდი რაოდენობით ჩამოასახლა მომთაბარე ტომები ცენტრალური და
სამხრეთი ირანიდან. ეს საქმიანობა შაჰ-აბასის მოშდევნო შაჰებსაც
გაუგრძელებიათ. საქართველოში მცხოვრები ტურქთა მასები დროთა
განმავლობაში ერთი თურქული ელემენტის „თარაქამაჰს“ სახელით
გაერთიანდნენ¹⁸. მათ მეტწილ შენარჩუნებული ჰქონდათ ველის მო-

¹³ ე ა ხ უ შ ტ ი, დასახ. ნაშრომი, გვ. 36.

¹⁴ დასტურლამალი, პ. უმიკაშვილის გამოცემა, ტფ., 1886.

¹⁵ „ელი“ დაყოფილი თაბუნებად. თაბუნი ემორჩილებოდა მეფის მოხელეს ან
ტომის მეთურს (ვ. გაბაშვილი, ქართული ფეოდალური წყობილება XVI—
XVIII სს., 1968, გვ. 310—311).

¹⁶ ი. ლორთქიფანიძე, ქვემო ქართლი, I—II, გვ. 248.

¹⁷ ი. ლორთქიფანიძე, დასახ. ნაშრომი, გვ. 249.

¹⁸ А. Д. Ерицов, Экономический быт государственных крестьян ка-
захского уезда Елизаветпольской губернии, МИЭБГКЗК, т. II, 1886, 43.

მთაბარეთათვის დამახასიათებელი სოციალური და საზოგადოებრივი ორგანიზაციის ის თავისებურებები, რომლებიც მომთაბარული ყოფილ იყო გამოწვეული და არსებითად განსხვავდებოდა ადგილობრივი აბორიგენი მოსახლეობის მეურნეობისა და ცხოვრების წესისგან¹⁹) მომთაბარე ტომებს ჩამოსახლება საქართველოში წარმოებდა, უპირველეს ყოვლია, ქართველი ხალხის ეროვნული ერთიანობის დარღვევის, და, მეორეც, ინტენსიური სამეურნეო ცხოვრების მოშლის მიზნით.

(მომთაბარეობა ზიანს აყენებდა არა მარტო ადგილობრივ მეურნეობას. არამედ ეპიდემიის ბუდედაც იყო ქცეული²⁰. ქართულ-კავკასიური სინამდვილისათვის მომთაბარული ხასიათის ცხოვრება „ცოლ-შვილით ჭაქონლის ფეხის აყოლა“ სრულიად უცხო მოვლენა იყო: „აუარება ჭაქონელი თავისი პატრონებით, ურმებზე დაბარგებული ბარგი-ბარხანით. ცოლ-შვილით და ფრინველით მიემგზავრება საითკენაც. პირველ ნახვამდე უეჭველად ასე იფიქრებდი: ეს ხალხი ვიღაცას აუყრია, გამოუდევნია და ეხლა მიდის სადღაც ახალ სამშობლოს საქებნელად... საქართველოს მიდამოებში ასეთი ადგილი არ მოიპოვება, ქართველი ერის ცხოვრებაში ხომ სულ არაა ამისთანა მოვლენა“²¹). ლიტერატურული მონაცემებიდან ჩანს, როგორი მწვავე კონფლიქტი ქონდა ადგილობრივ მკვიდრ მოსახლეობას მომთაბარეებთან, რომელიც უცხო სხეულად ჩანდა ბინადარი მოსახლეობის სამეურნეო ყოფასთან შედარებით²².

(მომთაბარული (ნომადური) მესაქონლეობა საქართველოში ჩაისა-

¹⁹ საბჭოთა ეთნოგრაფიაში მესაქონლეობასთან დაკავშირებული ზოგადთეორიული ასპექტების ახსნისას მნიშვნელოვანი ყურადღება დაეთმო რევონალური კვლევის შედეგებს, კერძოდ საქართველოსა და კავკასიის მესაქონლეობის კულტურულ-ისტორიულ პრობლემებს, რომელიც განსაკუთრებულ ყურადღებას იქცევს მესაქონლეობის ძირითადი ტიპების დაზუსტებისა და მესაქონლეობის უმთავრესი ფორმებისა და მათი ქვესახეების სისტემატიკისა და კლასიფიკაციის შემდგომი სრულყოფის საქმეში (იხ. დისკუსია ჟურნ. „სოვეტსკაია ეტნოგრაფია“, 1981, № 4; ვ. შამილაძე. „ერთხელ კიდევ კავკასიის მესაქონლეობის კლასიფიკაციისა და ტერმინოლოგიის შესახებ,“ სამხრეთ-დასავლეთ საქართველოს ყოფა და კულტურა, თბ., 1985).

²⁰ „Кочевание это страшное зло, в нем причина, что Закавказье, несмотря на все меры, применяемые в течении 12 лет не может освободиться от чумы. А. Прокопенко. Чумная эпизития в Тифлисской губернии в 1911—1912 гг., Закавказский ветеринарный вестник. № 6. 1912.

²¹ შ. დედეზიშვილი. შინაური საქონლის მოვლა-მოშენება, მოსაეალი, 1909, № 15.

²² მომთაბარე ქართულ ლიტერატურაში იხმარება ქართულ-კავკასიური მესაქონლეური მეურნეობისათვის სრულიად უცხო მესაქონლეობის ფორმის აღსანიშნად. „Кочевать—вести со своим семейством и хозяйством своим жизнь бродя-

ხა გარკვეულ ისტორიულ ეპოქაში და შესამჩნევად ჩამორჩა აბორიგენი მოსახლეობის მესაქონლეობის ფორმებზე. საქართველოს ადგილობრივი ბუნებრივ-კლიმატური და სამეურნეო-ეკონომიური პირობების გავლენით, ადაპტაციამ ადგილობრივ დარჩენილებზე სამეურნეო პირობებთან თავისი შედეგი გამოიღო. დროთა განმავლობაში თათარი მესაქონლეები იძულებულნი ხდებიან მესაქონლური მეურნეობა აწარმოონ ძირითად სამოსახლო ადგილებთან მკიდრო სამეურნეო-ეკონომიკურ და ორგანიზაციულ კავშირში. ამასე მიგვიითიფებს ვახუშტის ცნობაც „სახლეობენ ელნი ქციაჲმდე ველსა ზედა და სთესენ ყოველსა მარცვალსა და თესლთა ზეითაღწერილთა და მტილოვანთა, სავსენი პირუტყვითაო...“²³. როგორც ჩანს, ადგილობრივი ზემდგომი ორგანოებიც აიძულებდნენ სამიწათმოქმედო სამუშაოებში ჩაბმას, რადგან „ელის“ დებულებაში დარჩენილები ჩანს მიწათმოქმედებასთან დაკავშირებული გადასახლები.

ყოველივე ზემოთქმული მხედველობაში უნდა იქნეს მიღებული საქართველოში მცხოვრები მომთაბარე მესაქონლების მეურნეობის ტიპის დადგენისას. თუ ვისარგებლებთ ლიტერატურული მონაცემებით²⁴ და ადგილობრივი ეთნოგრაფიული მასალით, შეიძლება ითქვას, რომ საქართველოში მცხოვრები მუსულმანი მოსახლეობა განეკუთვნება ნახევრადმომთაბარული მეურნეობის ტიპს, რაც გულისხმობს საზამთრო ადგილებს ზონაში დასახლებას და სამიწათმოქმედო ბაზების გაჩენას.

გარკვეულ ისტორიულ ეპოქაში აღმოცენებული მომთაბარული მესაქონლეობა საქართველოს სამეურნეო-ეკონომიკურ პირობებში სა-

чую, неоседлую. переходить со стадами с места на место, ради подножного корма, перенося с собой и разнообразное жилье свое, комютную кибитку, кошанный чум или устроеня себе жилье из жердей коры“ (В. Даль. Толковый словарь живого великорусского языка, С.-Петербург—Москва, 1905, с. 180). Кочевая т. е. —переезжать, переходить с места на место со своим жильем и имуществом. вестн такой образ жизни. А. И. Ушаков, Толковый словарь русского языка, т. I, М., 1935, с. 1491. ქართული ენის განმარტებით ლექსიკონში ტერმინი „მომთაბარე“-ხალხი, რომელიც ერთი ადგილიდან მეორეზე გადადის საცხოვრებლად, მოხეტიალე, არამკიდრი მცხოვრები (ტ. V, თბ., 1959, გვ. 792).

მომთაბარეს სინონიმია მესხემო: საბასთან — მესხემი, რომელი უმკიდროთა და სხვათა ადგილთა გამოიზრდებოდეს და ადრე წამავალ იყოს (სიტყვის კონა, სახელგამი, 1949, გვ. 228). ნ. ჩუბინაშვილის მიხედვით. მესხემი — უბნაო კაცია, მწირი და წარმავალი (ქართლი ლექსიკონი, თბ., 1961, გვ. 300).

23 ვახუშტი, დასახ. ნაშრომი, გვ. 38.

24 მესაქონლეობის შეკლევარი ი. ანდრონიკოვი საქართველოში მცხოვრებ თარაქმანელებს ნახევრადმომთაბარე მესაქონლეების ტიპს განაკუთვნებს, იხ. მისიუჟ, скотоводство в закавказском крае, СМИЭГОГКЗК, т. V, 1888, გვ. 18).

გრძნობლად შეიზღუდა. ქვემო ქართლის გარდა იგი მესხეთ-ჯავახეთი-სა და ჭოროხ-ილმაკის აუზებში იყო წარმოდგენილი და თავიდანვე ბინადარი ცხოვრების წესზე გადასვლას აშკარა ტენდენციებს ატარებდა, რაც საბოლოოდ ოქტომბრის რევოლუციის შემდგომ დასრულდა.

ბარული მესაქონლეობის ფორმა (გავრცელებული იყო ქვემო ქართლის რაიონების, კერძოდ, თეთრიწყაროს, მარნეულის, ბოლნისისა და დმანისის ბარის ზოლში, ძირითადად ქართულ, სომხურ და რუს მოსახლეობაში).

ბარული მესაქონლეობის განვითარებისათვის აქ ხელსაყრელ პირობებს ქმნიდა ქვემო ქართლის ბარის თბილი კლიმატი, სათიბ-საძოვრების სიუხვე; განვითარებული მიწათმოქმედების პირობებში ბარული მესაქონლეობა ვარაუდობდა საქონლის სეზონურ გადაადგილებას სოფლის შიდა და ახლოს მდებარე საძოვრებზე. გაზაფხულ-ზაფხულის პირობებში საქონელი იმყოფებოდა სოფლის საძოვრებზე, სოფლის მიერ დაქირავებული პირის, მენახირის მკთვალურობის ქვეშ. იანვრიდან — საზამთრო სადგომში (გომი).

გომი ქვემო ქართლის ტერიტორიაზე ფიქსირებულ ძველ სახლებში მიდგმულია საცხოვრებელ სახლებზე. თანამედროვე სახლებში მოთავსებულია საცხოვრებელი სახლის პირველ სართულზე ან განცალკევებით დგას ეზოში. ამჟამად იგი წარმოდგენილია შედარებით უფრო პატარა მასშტაბში, ვიდრე ძველი ტიპის გომები.

თანამედროვე გომის შიგნითა ინტერიერი უცვლელია: ბაგა, ქვანიატაკი — ზღვაევი, სანერწყალი, სინათლისათვის — შუქუმი, იგი დაყოფილია საძროხედ, სახბორედ, საცხვრედ.

(საქონლის მოვლა-პატრონობა ოჯახში ძირითადად ქალის მოვალეობას შეადგენდა. მისი ჩაზრუნავი იყო როგორც საქონლის, ისე საქონლის სადგომი ბინის სისუფთავის დაცვა: საქონლის გაბანა, საკვები და წყლით უზრუნველყოფა.) გომის დასუფთავება: წუნწუხის ჩამორეცხვა, ნეხვის გატანა.

ქვემო ქართლში საქონლის ბაგური მოვლა-პატრონობა დიდ სიძნელებებთან არ იყო დაკავშირებული, რადგან ხშირად ზამთრის პერიოდში თბილი ამინდები ქარბობდა, რაც საქონლის მოვლას აადვილებდა. მთხრობელთა გადმოცემით „თუ კარგი ზამთარი დგას, საქონელი სულ ტყეშია, თვითონ შოულობს საჭმელს და თავისით ირჩენს თავს“.

(საქონლის ბაგური მოვლა-პატრონობის ციკლში ერთ-ერთ მთავარ ამოცანას წარმოადგენდა საქონლის საკვები მარაგით უზრუნველყოფა, რათა პირუტყვა თუნდაც გახანგრძლივებული ზამთრის პერიოდშიც საშუალება ჰქონდა შეენარჩუნებინა წველადობა, ჩორცი და სამუშაო ძალად მოსახლეობა იმარაგებდა თავის, ბზექ, დამატებით საკვებად სიმინდის ფუჩიჩს, ქერს, უგრეხელს, მაგრამ ყველაზე ყუათიან საკვებს

წარმოდგენდა თივა.) ქართველი გლეხის უპირველესი საზრუნავი იყო მალაღობის სოფანი თივის მომარაგება. ამასთან წარმოდგენილი თიბვის მთელი რიგი პროცესები: ქ ე ლ ის გ ა შ რ ო ბ ა, ქ ე ლ ის ა ყ ე ნ ე ბ ა, დ ა ბ უ ლ უ ლ ე ბ ა, დ ა ძ ი რ ვ ა ტრადიციულად შემოწმებული და გამოცდილი წესების მიხედვით სრულდებოდა.

ქვემო ქართლში არსებობდა სათიბების ორგვარი სახეობა: სასოფლო და საბატონო. სასოფლო სათიბები სოფლის მიერ იყო განაწილებული ცალკეულ ოჯახებზე) რომელიც შემდომ შემკვიდრეობით გადაეცემოდა. სათიბად მიღებულ ნაკვეთს სოფელში „ნორმას“ უწოდებდნენ. მაგ., ლევანაის ნორმა, მიხაანთ ნორმა და სხვ.

(საბატონო სათიბების მფლობელები ადგილობრივი მებატონეები იყვნენ.) უითოეული გლეხი, რომელიც მებატონისაგან სათიბს იჭარით აიღებდა, ვალდებული იყო გათიბვის შემდეგ ოთხი წილი თივიდან ერთი მებატონისათვის დაეთმო.

ქვემო ქართლის სოფლებს სათიბები უმეტესად სოფელთან ახლოს ჰქონდათ. თეთრიწყაროს რაიონის გლეხებს სათიბები „ბედენზეც“ ჰქონდათ განაწილებული. სათიბებს ერთმანეთისგან არჩევენ სახელწოდების მიხედვით. თეთრიწყაროს რაიონში სოფ. მაწევანი: ჰიონი, კაკლები, წინწყარო, გომურების თავი; სოფ. ქსოვრეთი: საღირალა, რუსის ადგილი, ბოლო ვაკე; სოფ. კლდისი: ვეჟანას ველი, ანტონას ველი, თეთრი კლდის ძირი; ბოლნისის რაიონში, სოფ. რატეჟანი — გრძელმიწები, სომხის თავა, თელის მიწები, ქარაფის თავი; მარნეულის რაიონი, სოფ. სიონი — ქალათა, ლამის ხევი, ნაჩხი... და მრავალი სხვა.

სათიბი ძველი ქართული ტერმინია. გ. მერჩულესთან ვხვდებით „სათიბელი ქუეყანა“. ისტორიულ საბუთებშიც უმეტესად „სათიბი“ გვხვდება²⁵.

უფრო ზოგადი მნიშვნელობისაა ტერმინი „თივა“. ივ. ჯავახიშვილის კვლევით²⁶ „თივა“ ძველ ქართულში ნედლ, მოუთიბავ ბალახს ეწოდებოდა, ხოლო მოთიბულ ხმელ ბალახს — ხმელი თივა. საბასთან²⁷ თივა — მოთიბული ხმელი ბალახის მნიშვნელობით იხმარება. როგორც ჩანს, თივას გათიბული, გამხმარი ბალახის მნიშვნელობა XVII ს-ზე უწინარეს უნდა ჰქონდეს მინიჭებული.

საქართველოში დამოწმებულია თიბვის, თივის, გაშრობის, გადაზიდვის და დაბინაების სხვადასხვა ხერხები, განპირობებული გეოგ-

25 ივ. ჯავახიშვილი, საქართველოს ეკონომიური ისტორია, წ. I, ტვ., 1930, გვ. 139.

26 ივ. ჯავახიშვილი, დასახ. ნაშრომი, გვ. 271.

27 სულხან-საბა ორბელიანი, თხზ., ტ. IV, გვ. 310

რაფიულ-კლიმატური გარემოს თავიებურებებით²⁸. თიბვა ზალახის ცელით ქრას ეწოდება. თიბავენ უმეტესად მაძაკაცები. საქართველოს ზოგიერთ კუთხეში დამოწმებულია აგრეთვე ზალახის ნამგლით მოთბვა — ჰენცვლა²⁹.

ქვემო ქართლში, იმისათვის, რომ „სათბად ზალახი მოვიდეს“, გაზაფხულზე მინდვრებს დააყოფენ. ნიშნებს ჩაუსვამენ, ქვა-ლორღისაგან გასწმენდნენ და „თვალს დაიქერენ“. რომ საქონელი არ გადავიდეს. ზოგ სოფელში მეყოფენ //მეთვალყურებს დაუყენებენ. როცა ზალახს შეატყობენ რომ სათბად მზად არის, შეწითლებს — დაიწყებენ თიბვას.

ველზე შეკრებილი მასალებიდან ჩანს, რომ ქვემო ქართლის თითქმის ყველა სოფელში თიბვა იწყებოდა თიბათვის 15—20 რიცხვიდან. თიბვის დაწყების დროდ უფრო გვიან ამინდებს შეარჩევდნენ. თიბვას იწყებდნენ ადრე, მზის ამოსვლამდე. იშვიათად მეზობლებმაც იცოდნენ ერთმანეთის მიხმარება რიგ-რიგობით. საერთოდ კი, ყველა თავისთვის თიბავდა, ჩქარობდა კარგ ამინდებს დაშურებოდა, რომ სათიბი დროზე დაემთავრებინა.

თიბვის დროს იარაღად იხმარებოდა ცელი, ახვეტიას ფოცხი და ორთითა. თიბვის დაწყების წინ კაცები ცელს მოამზადებდნენ სათბად: გრდემლზე, ცელს გაამოკვერა ავდნე //გამოწკეპლავდნენ, შემდეგ გალესავდნენ.

გათიბულ ზალახს თეთრიწყაროს რაიონის მთიულები და მხრეებს ეძახიან, ბარის მოსახლეობა ქელს. ქელს ერთი-ორი დღით დასტოვებენ გასაშრობად. თივის ხარისხის შენარჩუნება გაშრობაზეა დამოკიდებული. თუ ქელში თივა კარგად გაშრა და წვიმამ არ მოუსწრო კარგი ხარისხის თივა დგება. გათიბული ზალახი თუ დაინამა „თივას ყუთი ეცვლება“.

გაშრობის შემდეგ ქელს იღებენ. მოაგროვებენ ფოცხით, ორთით და ერთ გრძელ ზოლად მოაქუჩებენ. ერთად მოხვეტილ, მოთიბულ ზალახს ქვემო ქართლის ბარში ქელის აყენება ეწოდება, მთიულებში და გულვილი, ბოლნის-დმანისის რაიონებში ღვარეული. ამ სამუშაოს სახვეტიელზე წასვლას ან დაღვარეული ეწოდებენ.

ქელის მოგროვების შემდეგ თივას დაბუღულებენ. ბულული სახელდახლოდ ნაგები პატარა ზვინია³⁰. იგი უსაროდ იგება. ბულუ-

²⁸ მ. კანდელაკი, ნ. შინდაძე, ნაძალ-ნათიბის ერთეულები, საქართველოს ისტორიულ-ეთნოგრაფიული ატლასი, მასალები, თბ. 1985.

²⁹ მ. კანდელაკი, ნ. შინდაძე დასახ. ნაშრომი, გვ. 78.

³⁰ საქართველოს სხვადასხვა კუთხეში დამოწმებულია თივის ბულულის აღმნიშ-

ლები ხარებით ჩამოაქვთ საკარმიდამო ნაკვეთზე და ზვინავენ/ძირავენ. და ძირვა აუცილებელი იყო გათიბული ბალახის ბუნებრივი მოვლენებისაგან დასაცავად. ძირის დასადგმელად არჩევდნენ სუფთა ადგილს, ცოტა შემალლებულს, ქვემოდან წვიმა რომ არ შედგომოდა. თუ ადგილი ფერდობი იყო, ქვემოდან ამაღლებდნენ ფიჩხს, რცხილის, მუხის ტოტებს ჩაუყრდნენ, ზემოდან ფოთლებს დააყრიდნენ და მერე დადგამდნენ ძირს. ძირის დადგმას ჰირდებოდა ორი ან სამი კაცი. ერთი ორთითით ურმიდან თივას უყრიდა, მეორე — აწოდებდა, მესამე — ძირზე იღვა და ტკეპნიდა. ქვევიდან დაძირვის შემდეგ თავს მოუდგამდნენ// მოუწვევრავდნენ სამითით და ჭვარდი-ნად ლატნებს გადაკიდებდნენ ქარს რომ არ გაეფანტა. ასე დადგმულ თივის ზერს ძირი ტრქვა. ძირი გვხვდება ორი ფორმის: მრგვალი და გრძელი. თითოეული ძირის აგებას 30—40 ბულული ჰირდებოდა.

იმ შემთხვევაში, თუ მოსახლეს საშუალება არ ჰქონდა ბულულები სახლში გადმოეზიდა, მინდორშივე დადგამდა ჭაურას. ჭაურა 7—8 ბულულისაგან იგებოდა (მთხრობელთა გადმოცემით „ჭაურა უფრო ოსებმა იქოდნენ, ჩვენ იშვიათ შემთხვევაში ვდგამდით“).

ჭაურას ასაგებად თავდაპირველად მოჰყრიდნენ კაპიან ხეს, ჩასვამდნენ მიწაში. ზემოდან დააყრიდნენ ფიჩხს, ფოთლებს, შემდეგ მოთიბულ ბალახს ძირი რომ განივრად ჰქონოდა და წყალს არ გაეფუქებინა დაძირავდა ჩვეულებრივ ორი კაცი. დაძირვის შემდეგ დაგრუნტილი ბალახით თავს მავრად მოუკრავდნენ, სათავეს გაუკეთებდნენ რომ არ დაშლილიყო. გადმოტანისას ჭაურას სარის კაპზე თოქს მოაბამდნენ და თრევიტ ჩამოიტანდნენ.

თივის შესანახად ადრე გავრცელებული იყო საბძელი, ამჟამად სათივე. სათივე ძირითადად შედის კარ-მიდამოს კომპლექსში და, როგორც წესი, ეზოშია მოთავსებული. იგი კვადრატული ფორმის ნაგებობაა, რომელიც შედგმულია ოთხ ბოძზე. ბოძებად გამოყენებულია მუხის, თელის ან წიფლის ხე. სათივის დასადგმელად ჭერ ამოთხრიან მიწას და ხის ბოძებს ჩასვამენ, ზედ ოთხ ცალ ლატანს გასდებან, ბოძები რომ შეაერთოს, წვრილ ლატანებსაც დააყრიან და დატკეპნიან. შემდეგ ორი კაცი (ერთი სათივეზე დგას, მეორე ქვემოდან

ენელი სხვადასხვა ტერმინები: ხევსურეთში ხელნაბახოლნაბო (არხოტი), საფანდრე (შატილი, მთიულეთი). საწირი (ფშავი), ჩეჩილა (თუშეთი), ნაქუჩი (ქართლი), რადი, კვირტი (ჯახეთი), ბათან (რაჭა, სვანეთი), ბიჩინა (ხევი), დასავლეთ საქართველოში თივის ბულულს „ბუჩქა-ბუჩქად“ აგებულ თივასაც უწოდებენ (მ. კანდელაკი, ნ. მინდაძე, დასახ. ნაშრომი, გვ. 79).

აწვდის) თივას ფენა-ფენა დააწყობენ და ზემოდან ტოლით გადახურავენ.

მთხრობელთა გადმოცემით, კარგი ხარისხის თივად ითვლებოდა ნახტარტისა და ყამირის თივა. მაწვერლის თივა არ ვარგოდა. თივას ფოთლიანს ამჯობინებენ „ლიხი რომელსაც არ ურევიან“ (მსხვილი ღერო). კარგი ხარისხის თივა ფერად მწვანე უნდა იყოს, არ უნდა იფშენებოდეს, დაობებული ან ჩახურებული არ უნდა იყოს „თივის საამური სუნი უნდა სდიოდეს“.

თივა ითვლებოდა საქონლის ყველაზე ყუათიან საკვებად, მოსახლეობა მას რაციონალურად იყენებდა (ბავაზე საქონელს თავდაპირველად ბზით კვებავდნენ, შუა ზამთრიდან — თივით. მეწველი საქონელი ძირითადად თივაზე ჰყავდათ. საქონელს კვებავდნენ დღეში სამჯერ. დიდი მნიშვნელობა ენიჭებოდა საქონლისათვის მარილის დროულ მიწოდებას. მარილი ყოველთვის ეძლეოდა მას საკვების მიწოდების შემდეგ. ზამთარში მარილს ქვებს ჩაუყრიდნენ ბავაში. მოსახლეობის დაკვირებით „მარილი რამდენიც არ უნდა მისცე არ სწყენს, მაგრამ ზამთარში ზედმეტი მარილი არ უნდა, ზაფხულში კი, რაც მეტს შეჰკამს უკეთესია. საქონელიც ზაფხულში უფრო ეტანება ბალახზე მარილს, ვიდრე ზამთარში. მარილის მიღების შემდეგ საქონელი უფრო მადიანად სძოვს და ხორცსაც კარგად იმატებს.) მუშა საქონელს მეტ მარილს ვაძლევეთ, ხბოს კვირაში ერთხელ, მაკე ძროხას იშვიათად, რადგან ბევრი მარილი წყალს მოაწყურებს და მუცელზე გაბერავსო“. მარილს მესაქონლე სამკურნალოდაც იყენებდა იმ შემთხვევაში, როცა საქონელს რაიმე სენი მოედებოდა; ავადმყოფ საქონელს მარილის ნორმას უმატებდნენ, რადგან იგი მადან უზრდიდა და ავადმყოფობაც იოლად კვლარ ერეოდა.

გაზაფხულზე, როცა გუთანში გასაყვანად ამზადებდნენ მუშა საქონელს, კვების ნორმა უდიდდებოდა. მის საკვებ რაციონს ემატებოდა თივა და რომი (წყლის წისქვილზე მსხვილად დაფქვილი სიმინდის ფქვილი ან ქერი ცხელ წყალში აზელილი). რომს გუნდებად შეკრავდნენ და საქონელს ბაგებში ჩაუღებდნენ. ჩვეულებრივ სხვა საქონელთან ერთად კვებავენ მაკე ძროხას, გარკვეული პერიოდის გავლის შემდეგ სუფთა თივაზე გადაყავთ.

ღ ჰ უ რ ი მ ე ს ა ქ ო ნ ლ ე ო ბ ა გავრცელებული ჩანს ქვემო ქართლის მთიანეთის, კერძოდ, თეთრიწყაროს რაიონის ზედა ზონის მოსახლეობაში (თანამედროვე პირობებში თეთრიწყაროს რაიონის მეურნეობა ორ ნაწილად იყოფა: ქვედა (ბარის) ზონისა და ზედა (მთიანი) ზონის მეურნეობად). ზედა ზონის სოფლები, რომლებიც დასახლებუ-

ლია ძირითადად მთიულეთ-გუდამაყრიდან გადმოსახლებულ მთიულე-ბით, საზაფხულო საძოვრად იყენებს ბედენის მთას³¹.)

ბედენის მთა მდებარეობს ზღვის დონიდან 1875 მ. სიმაღლეზე, მისი კალთები ხშირტყიანია თხემი კი დაფარულია სუბალპური ბალახეულობით³². მთხრობელთა გადმოცემით, „კერძობის დროს ბედენი ეკუთვნოდა ერთ ბატონს „მირზოს“, რომლისაგანაც სოფლის მოსახლეობა იჯარით იღებდა საძოვრებს. ქირაში აძლევდნენ ოთხ თუმანს ფულად და ერთ ფუთ კარაქს. ბედენზე ადიოდა ერთდროულად 7-8 სოფელი. ყველა სოფელი განლაგდებოდა ცალ-ცალკე. „ვაკის ბედემი“, „გუდარების ბედემი“, „ქსოვრეთის ბედემი“ და ა. შ. სოფლებს ასევე განაწილებული ჰქონდათ საძოვრები: ნიში, არინდო, თახთაბულახი, ახალსოფლის, მანგლიას გადასახედი, ყრუქვა. მუხიანი. ააშარილე-ები და სხვა.

საზაფხულო საძოვრებზე გასვლის წინ კაცები „ადრეულად“ წაი-დოდნენ და ააგებდნენ „უბირ“ (უბრალო) ქოხებს. მაალაჲ იქვე ბედენის ტყეში ჰქონდნენ და იქვე მორავდნენ. ყველა სოფელს თავისი ადგილი ჰქონდა გამოყოფილი, სადაც ერთ რიგზე ჩადგამდნენ ქოხებ³³. ქოხს ყველა საკუთრივ აგებდა, იშვიათად ორი ოჯახი ერთი გვარისა ერთ ქოხში შევიდოდა.

ქოხისათვის გვერდო ადგილს შეარჩევდნენ რომ მყუდროდ ყოფოლიყო. ამოიღებდნენ საძირკველს ნახევარ მეტრამდე. ქოხის კედლის უკან პირზე ერთ ბოძს ჩაუსვამდნენ, ერთს — წინ, ზემოდან ერთ თავხეს „პლახს“ დაუდებდნენ ისე, რომ სამკუთხედის ფორმა მიეღო. პლახის ძირები ქვაზე ეწყობოდა, თავები — თავხეზე. ზემოდან ბელტით გადახურავდნენ. ქოხს შიგნიდან „საპინეებს“ გაუმართავდნენ სამოთხ რიგად, სადაც ქალები პირებით ახალმოწველილ რძეს ჩამოსდგამდნენ.

ამ სამუშაოს დამთავრების შემდეგ მთაზე გადარეკავდნენ საქონელს. საზაფხულო საძოვრებზე ნიშავალ საქონელს თან მიყვებოდა წველა-დღვებასთან დაკავშირებული პერსონალი (ქალები, საქონლის მომვლელად დაქირავებული მწყემსები). მამაკაცები რჩებოდნენ სოფლად სამიწათმოქმედო სამუშაოებისათვის — მკა, ლეწვა, ფარცხვა და სხვა. ბედემზე ქალებს თან მიჰქონდათ ყველა აუცილებელი ნივთი თუ ქურჭელი, რომელიც წველა-დღვებასთან იყო დაკავშირებული³⁴.)

³¹ ბენდერი ვახუშტის მიხედვით, იხ. დასახ. ნაშრომი, გვ. 19.

³² გ. გობეჯიშვილი, ბედენის აკლდამა, ძეგლის მეგობარი, 1967, № 12.

³³ სანაღბე — ხოსგან გამოთლილი კოდი ქოქიანი ი/პირმოყვანილი, ტაგანი/საწველელი. ბაკანი ხოსგან გამოთლილი პირგანიერი თასა, ხონარი, წიწანი ხის დიდი პატარა ფორმის თევშები, ტუნკიანი ხაჭოს პარკი, სადღვე-

საძოვარზე საქონელი ემორჩილებოდა გარკვეულ რეჟიმს: დილით ადრე მოუდილა ვებდენ — გაუშვებდნენ საუზმეზე. მზის ამოსვლის წინ მოუშადილებს — საქონელი ამ დროს ბრუნდება ბინაზე, მოწველიდნენ, წყალს დააღვინებდნენ, ცოტა ხანს გააჩერებდნენ და ისევ გაუშვებდნენ საძოვარზე. შუადღისას, როცა დიდი სიცხე ჩამოწვებოდა, საქონელს სადგომში (დიდი დაბურული ტყე იყო) შერეკავდნენ. მზის გადასვლის შემდეგ კვლავ გაუშვებდნენ საძოვარზე — სამხარზე.

ხბოებს იქვე ქოხის ახლოს გრილ ტყიან ადგილას შერეკავდნენ, სადაც ნოლი // ქორთა ბალახი იყო. მუშა საქონელს ხენის დამთავრების შემდეგ ამოიყვანდნენ.

(ღამით საქონელი იღვა ქოხის წინ ბაკში. ხბოებისათვის ცალკე იყო სახბორე.)

საძოვარზე მოწყობილი იყო სამაროლები — ბრტყელი ქვები მარილის დასაყრელად და ლათბე — წყლის დასალევად გამოყვანილი წყარო.

ბოლნისის რაიონის მთელ რიგ სოფლებს ზაფხულობით საქონელი დმანისის საძოვრებზე მიყავდათ; ქაჩალ-გორა, კანკალისი, გიულბულახი, ყარაღაჯი, შამბიანი და სხვ.

მარნეულის რაიონის ქართულ სოფლებს — წერაქვს, ჭიონს — საქონელი მეზობელი სომხეთის სსრ რესპუბლიკის საძოვრებზე გადაჰყავდათ.

(საზაფხულო საძოვრებზე საქონელი რჩებოდა 3 თვე. ამ ხნის განმავლობაში საქონლის მოვლა-პატრონობა ევალებოდა მწყემსს, ხოლო რძის პროდუქტების დამზადება და შენახვა მწველავს. მწველავი საქონელს მიჰყვებოდა ოჯახიდან. თუ ოჯახში ქალების სიმრავლე იყო, საქონელს მხოლოდ ერთი გაჰყვებოდა, დანარჩენები ოჯახში რჩებოდნენ.)

საზაფხულო საძოვრებზე უმეტესად ისეთი ოჯახები მიდიოდნენ, ვისაც 5-ზე მეტი ძროხა ჰყავდა. იყო შემთხვევები, როცა ნაკლები საქონლის პატრონებიც (1ან 2) მიდიოდნენ, ამ შემთხვევაში მას მეზობლების საქონელიც მიჰყავდა. საქონლის მიბარების ამ ფორმას ზიარეს უწოდებდნენ. „ვზიარებდით ერთმანეთს საქონელსო“, — ამბობენ მთხრობელები. „ზიარეს“ წაყვანა ხდებოდა შემდეგი პირობით: ყოველი შაბათის ნაწველს ზიარე იღებდა თავისთვის, დანარჩენს აგროვებდა პატრონისათვის. თუ ერბოზე იყო გარიგება, მაშინ 4 კგ ერბოში 3 კგ პატრონს რჩებოდა. (საქონელს, როგორც აღვნიშნეთ, საზაფ-

ბელი ვარია ან თიხის საღვებელი, საკარაქე კოდი, საყველე კოდი, ნაღების სარეველი, ქიტა და სხვ.

ხულო საძოვრებზე თან მიჰყვებოდა მწყემსიც. მწყემას ქირობადა სოფელი, ერთ ან ორ კაცს, შეთანხმების მიხედვით. მწყემსებად უმეტესად დგებოდნენ თათრები, რომლებიც ყოველ გაზაფხულზე ჩამოივლიდნენ სოფლებში სამუშაოს საძებრად. სოფელი ცალ-ცალკე უჭირავებდა საქონელს — მენახირეს, ხბოებს — მენახორეს. მენახორე სოფელშიც ჰყავდათ და მთაშიც მიჰყვებოდათ. საზღაურად აძლევდნენ საკვირაოს — კვირაში ერთხელ დილის რძეს.

მენახირედ ქირობდნენ უმეტესად ორ კაცს. ერთი მიდიოდა მთაში. მეორე — ბარად რჩებოდა. მორიგება ხდებოდა ექვსი თვით ან ერთი წლით — ახი ან საძოვარი ერქვა. სოფელს ევალებოდა მენახირისათვის მიეცა ტანსაცმელი, ფეხსამოსი ქალამანი დი. მორიგებაზე იყო ნატურით გადაეხადათ მისი საზღაური თუ ფულად. თუ ანაზღაურება ნატურით იყო, მაშინ ორ ფუთამდე ხორბალს ან ორ წლიან ხბოს აძლევდნენ. კვება სოფელში მენახირის იყო, მთაში — სოფლის.

მენახირის ვალდებულებას შეადგენდა საქონლის რიგიანად მოვლა, აღრიანად გაყვანა საძოვარზე, შემდეგ კი მორეკვა მოსაწველად, შუადღისას მენახორეს საქონელი ჩრდილ ადგილებში უნდა გაეყვანა, რომ არ დაესიცხა, მზის ივადსავლის შემდეგ კი გამოეყვანა გაშლილ საძოვარზე. მასვე ევალებოდა მარილისა და წყლის მიცემა საქონლისათვის. საღამო ხანს მენახირე პატრონს აბარებდა საქონელს.

მენახირე პასუხს აგებდა საქონლის დასახიჩრებაზე, დაკარგვაზე. თუ საქონელი დაეკარგებოდა, ვალდებული იყო საქონლის ღირებულების „ოთხი წლიდან სამი თვითონ გადაეხადა“ მაგალითად. თუ საქონლის ღირებულება იყო 40 მან. 10 მან. პატრონი იხდიდა, 30-ს კი მენახირე.

თუ სოფელი მენახირეს კმაყოფილი დარჩებოდა, მორიგების ვადას უგრძელებდა.

მწველაების მოვალეობას შეადგენდა ძროხის მოწველა, რძის გადამუშავება და შენახვა.

საძოვარზე ძროხას წველიდნენ „ბაკებში“, რომელიც ქობის წინაა შემოლობილი. ყველა თავ-თავის საქონელს წველიდა.

წველიან ხის საწველებში. მოწველილი რძის არწყვა არ იცოდნენ, არც რაიმე საზომი ჰქონდათ, იტყოდნენ: „ორმა ერთი გააუსო“, ე. ი. ერთი საწველავი. მოწველილ რძეს ხის ვარცლებზე დაფლავდნენ. ნაღებისაგან ამზადებდნენ კარაქს, დარჩენილი რძიდან ყველს იღებდნენ. დღეებავდნენ დაგებში ი/ქოხებში, რომელიც რამდენიმე ოჯახს ჰქონდა ერთად აგებული რძის ნაწარმის შესანახად. ზოგჯერ თავიანთი „დაგის“ ერთ კუთხეში ჰქონდათ მოწყობილი „რძის საფილავი“, დღეებავდნენ ხის ან თიხის სადღებლებში.

შემოდგომისათვის მწველავებს ეობო და ყველი ჩამოჰქონდათ ბარში. ერბო ჩამოჰქონდათ ხის კასრებით ან გუდებით, ყველი კი გუდებით.

ნეხეჯადმომთაბარული მესაქონლეობის ფორმა (გავრცელებული იყო მარნეულის რაიონის „ელია“, ნაწილობრივ გარდაბნის რაიონის მუსულმანურ მოსახლეობაშიც, რომელიც ოჯახიანად მომთაბარეობდა თოიალეთის საძოვრებზე.

საზაფხულო საძოვრებზე გასვლა დიდი დღესასწაული იყო მუსულმანი მესაქონლის ოჯახში, სადაც აპრილის დასაწყისიდან უკვე შეიძინებოდა გამოცოცხლება. ერთმანეთში სტუმრიანობის გაძლიერება) ურთიერთეთილი სურვილებით განსაკუთრებული ოჯახები ერთმანეთს უთანხმდებოდნენ ქობის, საძოვარი ადგილების, გზის მარშრუტის შერჩევაში და ა. შ.

მუსულმანი მესაქონლის მიზნები და ოცნებები, რომელიც მას ესახება საზაფხულო საძოვრებზე გამგზავრებით, კარგად არის ასახული თათრულ ლექსში „საძოვრისა და დაბლობის“³⁴ გაბაასების სახით, სადაც საძოვარი ნიშნის მოგებით მიმართავს დაბლობს, რომ ხალხი მისკენ მიისწრაფვის; იქ ეძებს თავის ბედნიერების, სიძლიდრისა და ჯანმრთელობის წყაროს.

(საძოვარზე გასასვლელად ირჩევდნენ მდინარის შუა რიცხვებს, რადგან ამ დროისათვის თოვლი მთებზე უკვე გამდნარია და ბალახიც აშო-
ულია. მაგრამ იყო ისეთი შემთხვევები, როცა ზამთრის შიმშილობისაგან ააქონელი დავარდნის პირას იყო მისული და პატრონი იძულებული ხდებოდა აპრილის შუა რიცხვებიდანვე გასულიყო სოფლიდან) ამ შემთხვევაში იგი წასასვლელად ირჩევდა ყველაზე შორს მდებარე საძოვარს, რომ მოგვიანებით ჩასულიყო ადგილზე. გზაზე გაჭირვული საქონელი და თათრის ობა აწმირდობდნენ წელა, სვენებ-სვენებით, და აჩანავდნენ გზასთან ახლო მდებარე სოფლებს. (საზაფხულო სა-

³⁴ М. Кулиев, Спор Енлага с изменностью, СМОМПК, вып. XII, 1892.

³⁵ „ობას“ ადგილობრივ უწოდებენ თავშეყრას, ჩგუფს, ლიტერატურული მონაცემებით „ობა“ თურქული ტერმინია და ნიშნავს ქეჩისაგან გაკეთებულ კარავს, რომელშიც მომთაბარე ცხოვრობს თავის ოჯახით იხ. Д. Будагов, Сравнительный словарь Турецко-татарских наречий. 1969, т. I, с. 211; Д. Магазанин. Турецко-русский словарь, 1945, с. 315.

3. გაბაასვილთან „ობა“ — მომთაბარეთა ჩვეულებრივი დაყოფა: „ომახი“ და „ობად.“ (იხ. მახლობელი აღმოსავლეთის სოციალ-ეკონომიური ისტორიის ნარკვევები, 1969, გვ. 21), საბასთან „ობა“ — ულუსთ სადგომი (იხ. სიტყვის კონა, გვ. 263). დ. ჩუბინაშვილთან, თურქ-ულუსის სადგომი ბანაკი (იხ. ქართული ლექსიკონი, გვ. 460).

ძოვრებზე პირველი მიემგზავრებოდნენ უფრო შეძლებულ ნესაქონ-
 ლეები, რომელთაც სოფლის დანარჩენი მოსახლეობა მიყვებოდა წინ-
 დაწინ გაიგზავნებოდა ცხვარი, რომელსაც „ჩობნებს“ (მწყემსებს)
 გააყოლებდნენ, შემდეგ საქონელი და ხალხი. იყო ისეთი შემთხვევე-
 ბიც, როცა 1. ცხვარს და საქონელს ერთად უშვებდნენ, ხალხს კი ცალ-
 კე. 2. ცხვარს, საქონელსა და ხალხს ცალ-ცალკე, 3. ცხვარი, საქონელი
 და ხალხი ერთად. მთელი სოფლის ცხვარი იგზავნებოდა ერთად თუ
 მკირერიცხოვანი იყო, მაშინ ერთ ფარად უშვებდნენ. ცხვარს
 მწყემსებთან ერთად მიჰყვებოდა ოჯახის უფროსიც, რომელიც საძოვ-
 არზე ასვლისა და ცხვარის დაბინავების შემდეგ ცხვარს მწყემსებარ¹ მე-
 თვალყურების ქვეშ სტოვებდა და უკან სოფელში ბრუნდებოდა სა-
 ქონლსა და ოჯახის გამგზავრების ორგანიზაციის მოსაწყობად. იმ შემ-
 თხვევაში, თუ რაიმე მიზეზების გამო ცხვარის გამგზავრება დაგვიანდე-
 ბოდა, მაშინ ცხვარს და საქონელს ერთად გაუშვებდნენ.

საქონლის გარეკვა 10 მაისიდან თვის ბოლომდე გრძელდებოდა.
 საქონელი მიდიოდა არა ერთად და ერთ დროს, არამედ ნაწილ-ნაწილ
 მაჰლა-მაჰლა² მაჰლა ერქვა სოფლის უბანს, შემდგომ სოფლის მიერ
 უბნობრივ გაერთიანებულ საქონელს. რამდენიმე, დაახლოებით რვა-
 ათი ოჯახის მიერ გაერთიანებული საქონელი ჰქმნიდა ერთ მაჰლას. სო-
 ფელში იქმნებოდა ასეთი რამდენიმე მაჰლა. საძოვარზე ისინი უბნებად
 ნაწილდებოდნენ და ცალ-ცალკე საძოვრებს იკავებდნენ. თუ „მაჰლა“
 შედგებოდა 7 ოჯახისაგან. მაშინ მათ ეკავათ 7 „ჰარავა“ (ურემი),
 ჰყავდათ 300 სულამდე ცხვარი; 100 სულამდე მსვილფეხა, 30 სული
 აქლემი, 6 ცხენი, 15 სახედარი, საძოვარზე ასვლის შემდეგ იშენებდ-
 ნენ 2 ალაჩისს და 5 დაგას³⁶.

„მაჰლაში“ შემავალი ოჯახები ეკონომიურად სხვადასხვა შეძლე-
 ბის წევრებს აერთიანებდა. შეძლებულ „მაჰლას“ უფრო მეტი საქო-
 ნელიც ჰყავდა და უკეთეს საძოვრებს იკავებდა.

საძოვარზე გამგზავრების წინ სოფელში ეწყობოდა კენჭიძვრა.
 კენჭის ამღები რჩებოდა სოფლის ქონების მეთვალყურედ. მას კარო-
 ლი (დარაჯი) ერქვა. ზოგი სოფელი მთელ თავის ავლადიდებას 2—3
 სახლში მოათავსებდა და იქ დაყენებდა დარაჯებსაც³⁷ „მზის შეშდეგ
 ყარაიაზში ზრულებით მიტოვებული ბინებილია“³⁷ რჩებოდა. საძოვ-
 რებზე ასვლას უნდებოდნენ 15—20 დღე.

ბავშვები და ქალები ურმებზე თავსდებოდნენ. რომელსაც „ჰარა-
 ვას“ უწოდებდნენ. თუ კარგი დარები იდგა, საქონელს ფეხით მიჰყე-
 ვდნენ.

³⁶ П. Вознапов, Данные по скотоводству в Борчалинском уезде, КСХ, 1894, № 29.

³⁷ შ. დელაბრიშვილი, იხ. შინაური საქონლის მოვლა-მოშენება.

ბოდნენ. ღამე ურემში ეძინათ.) ავღრიან დარებში „ჰარეას“ ზემოდან „ჩადრს“ უკეთებდნენ (ურმის ქალებზე გადახეულია მოხრილი ხე, რომელზედაც ზემოდან გადაკრულია „ფალასი“ უბრალო ნაქერი). „ჰარავაში“ ებათ ხარები ან კამეჩები შეძლებდნენ მიხედვით, ვისაც ურემები არ ჰქონდა, ბარგი აქლემებით მიჰქონდათ, აქლემს „ტევეს“ უწოდებდნენ. „ჰარავაში“ თათრებს ეწყოთ ყოველნაირი „ხაბა-ხუბა“ (სხვადასხვა ბარგი)³⁸. სილარიბის გამო სურსათი თითქმის სულ არ მიჰქონდათ, სამაგიეროდ სურსათს გზად შემხვედრ სოფლებში იძენდნენ ან იტაცებდნენ.

(საზაფხულო საძოვრებზე ჩასვლისას ყველა „მაპლა“ იკავებდა საძოვრებს.) შორია-მაპლა, კარაბალ-მაპლა, ბაღალუქ-მაპლა და სხვ. შემდეგ ააგებდნენ საცხოვრებელ ქოხებს, რომლის მასალა თან მიჰქონდათ სოფლიდან. თათარი მესაქონლის საზაფხულო ბინა იყო 2 ტიპის: 1. ალაჩიხი, 2. დაიადაგე³⁹ (დავა მარნეულ-ბოდნისის რაიონის ქართულ მოსახლეობაში ეწოდება). დაიას დასადგმელად ორტოტა მარგილებს — „ჩიბუხს“ გამოთლიდნენ. ორ „ჩიბუხს“ ერთმანეთის პირდაპირ დაარკობდნენ და თავებს ერთმანეთზე ღაზლის ძაფით (მატყლის ძაფი) გადააბამდნენ. ასე 30-მდე ჩიბუხს დაარკობდნენ ერთ სიგრძეზე. ზემოდან ქეჩებს დააფარებდნენ და იმასაც ღაზლის ძაფით დაამაგრებდნენ ქარს რომ არ აეგლიჯა. მზის მხარეს ღიად დასტოვებდნენ და კარების ნაცვლად ფარდაგს ან ტომარას ჩამოაფარებდნენ. ქოხს გვერდებიდან და უკანა მხრიდან დიდ ქეებს შემოუწყობდნენ.

ალაჩიხი განსხვავებული ნაგებობა იყო. იგი გადაქიმული იყო 1/5—2/5 მ სიმაღლის ჯოხზე, რომელზედაც დამაგრებული იყო „ფალასი“, მისი ბოლოები მიწაში იყო ჩაფლული. მდიდრებს დაიაც ეკავათ და ალაჩიხიც. ალაჩიხი მდიდრულად, ნოხებით ჰქონდათ გაწყობილი. იგი საძინებლად და სტუმრების მისაღებად იყო განკუთვნილი.

ლიტერატურაში⁴⁰ ცნობილია ალაჩიხის ორი სახე — მუხუტრ და კიუმა. კიუმა გრძელი ფორმისა იყო, მუხუტრი კი ნახევარსფეროსი. ალაჩიხი გაყოფილი იყო ორ ნაწილად, პატარა განკუთვნილი იყო რძის ნაწარმის შესანახად, დიდი კი — საძინებლად.

³⁸ წველა-ღვებესაჟვის აუცილებელია სპილენძის ჭურჭელი. სარნიში — ჭურჭელი, რაშიც წველდნენ; კავან — რძის დასაყენებელი ჭურჭელი; თეშთ — ოახეც აყენებდნენ რძეს ნაღების მოსახდელად; ქიუ ფე — ქოთანს ერბოს შესანახი; ნეჰრე-ხის საღებელი; ტახტა-გაშირ — ხის კოფი და ა. შ. საძოვარზე აუცილებლად მიჰქონდათ ცხვრის ტყავები, ღებისა და საბნის ნაცვლად.

³⁹ П. Возианов, дас б. ნ. შრომ., გვ. 32.

⁴⁰ М. А. Скибицкий. Карабагские летние пастбища, МУКЛЗПИСК, т. IV, 1899, с. 67.

ალაჩიხი და დაია 10—20 წლის განმავლობაში ძლებდა. საძოვრიდან დაბრუნების დროს მომთაბარეები ალაჩიხის შლიდნენ და უკან მიჰქონდათ სოფლებში.

ალსანიშნავია¹, რომ მომთაბარეები მთაზე ასვლისას ერთ საძოვარზე არ ჩერდებოდნენ და სულ მალლა-მალლა მიიწევდნენ ახალი საძოვრებისკენ. ამ ხნის განმავლობაში პირველად დაბალი ზონის ნამყოფ საძოვრებზე ბალახი ასწრებდა ხელმეორედ ამოსვლას, უკან დაბრუნებისას მომთაბარეები ისევ ჩერდებოდნენ აქ ისე, რომ მათ სეზონზე 8—10-ჯერ მაინც უხდებოდათ საცხოვრებლის გადატანა.

ცალალებზე რძის მეურნეობასთან დაკავშირებული მთელი საქმიანობა ქალის მოვალეობას წარმოადგენდა: წყლის მოტანა, საქმლის გაკეთება, სათბობის მომარაგება, ძროხის მოვლა, ყველ-კარაქის გაკეთება, მატყლის დართვა და ქსოვა და ა. შ. ბავშვები მწყემსავდნენ საქონელს, მამაკაცები უვლიდნენ ცხვარს. რძის პროდუქტებს მომთაბარეები ჰყიდდნენ ან ჩამოჰქონდათ ბარში და ცვლიდნენ მათთვის საჭირო სურსათზე. მამაკაცები ზაფხულის პერიოდში 2—3-ჯერ მაინც ჩამოდებოდნენ ბარში.

აგვისტოს ბოლოს თათარი მესაქონლეები უკან იწყებდნენ დაბრუნებას) მათ ამ მოძრაობა კვლავ მოყვებოდა სოფლების ახლო-მახლო საძოვრების, გზებისა და ტყეების დაუნდობელი ექსპლოატაცია, რაც ადგილობრივი მოსახლეობის დიდ უკმაყოფილებას იწვევდა. ამის გამო, ადგილობრივმა მოსახლეობამ რამდენჯერმე წამოაყენა საკითხი მომთაბარეთა ასეთი თავნებობის წინააღმდეგ, 1885 წ. მთავრობამ შემდეგ ღონისძიებას მიმართა². ორგანიზებული ხასიათი რომ მიეცა მომთაბარეთა მოძრაობისათვის, გამოიცა განკარგულება, რომ აპრილის ბოლომდე შეეჩერებინათ მომთაბარეები ადგილზე, რათა შემდეგ ერთდროულად გაეშვათ საქოვრებზე, მაგრამ ამ ღონისძიებამ შედეგი ვერ გამოიღო, რადგან თბილი ამინდების დადგომასთან ერთად მომთაბარეების ცალკეული ურთიკვნი ჯგუფები დაიძრა საზაფხულო საძოვრებისაკენ, რომელთა შეჩერება უკვე შეუძლებელი იყო.

ბარში დაბრუნების შემდეგ ნახევრადმომთაბარე მესაქონლის ოჯახს ელოდა შიმშილი, სიცივე, საქონლის დავარდნა.

ცხვარს „იადლუჯაზე“ გაუშვებდნენ. მსხვილფეხა საქონელს ბარად დასტოვებდნენ. მაგრამ ზამთრის პერიოდში ძალიან უჭირდათ მათი გამოკვება საქონლის საკვების უქმარისობის გამო. მთელი ზაფხულის პერიოდში ველად გასული ნახევრადმომთაბარე მესაქონლის ოჯახ-

¹ А. Д. Ерицов, ЕБГК Казахского уезда Елизаветопольской губернии, МТЭБГКЗК, т. II, 1886, с. 134.

² А. Ерицов, დასახ. ნაშრომი, გვ. 129.

ხი ველარ ახერხებდა მიწათმოქმედების რიგიანად წარმოებას და მის ძირითად საარსებო საშუალებად მხოლოდ მესაქონლეობის პროდუქტების გაცვლა-გაყიდვა რჩებოდა, რაც მათ უზარმაზარ ჯალაბობას ერთ თვესაც ძლიერს ჰყოფნიდა: ამიტომ იგი იძულებული ხდებოდა მევახშისაგან (მარნეული, თბილისი) აეღო ვალად ფულადი თანხა ოჯახის გამოსაკვებად ზამთრის პერიოდში, რის დროულად გადახდეს ვერ ახერხებდა.) მევახშეს კი სარგებელში მიჰქონდა ცოცხალი საქონელი ან მომავალი ზაფხულის მთელ ნაწველში წილს იღებდა. ასე წლითიწლობით გადადიოდა მათი ვალი და მევახშის ხელში ჩაჯარბნილები ველარც იხსნიდნენ თავს.

როგორც ლიტერატურული წყაროებიდან ჩანს, მუსულმანური მოსახლეობის ეს საშინელი გაჭირვებული მდგომარეობა საყოველთაო მსჯელობის საგნად ქცეულა მესაქონლეობის მკვლევრებს შორის, კერძოდ, ხატისოვა⁴³ პრესაში წამოუყენებია საკითხი მომთაბარეობის ფორმის შეცვლის შესახებ, რამაც შემდგომ წლებშიც კპოვა საყოველთაო გამომხაურება⁴⁴.

კავკასიაში ნომადიზმის გენეზისის ისტორიული ძიების შედეგებიდან ჩანს, რომ მომთაბარეობა იმთავითვე წინააღმდეგობაში მოხვდა აბორიგენტთა ბინადარ მიწათმოქმედებასა და მესაქონლეობასთან⁴⁵. ქვემო ქართლის ადგილობრივი ბარული მესაქონლეობის ფორმას გარკვეული პერიოდის მანძილზე მკაცრად უტევდა მომხდური ტომებისათვის ნიშანდობლივი მომთაბარე მესაქონლეობა. ინტენსიური მიწათმოქმედება და მომთაბარეობა ერთმანეთს ვერ ეგუებოდა, მეურნეობის ამ ორი ფორმის ბრძოლა საუკუნეების მანძილზე გრძელდებოდა, მომთაბარეობა ზიანს აყენებდა სათიბ-სასაძოვრე სისტემას, სახნავ-სათეს ადგილებს, გზებს, იშლებოდა ინტენსიური მიწათმოქმედება. საერთო უკმაყოფილებას იწვევდა თათარ-მესაქონლეების სიზარმაცე სოფლის მეურნეობის წარმოების საქმეში, რაც ქალაქსაც დიდ ზიანს აყენებდა, განსაკუთრებით მოუსაველიანობის წლებში.

XIX საუკუნის დასასრულიანთვის ამიერკავკასიის მომთაბარეთა უმრავლესობა ბინადარი ცხოვრების წესსა და ნახევრადმომთაბარულ ყაიდაზე გადადის. ამის მიზეზი უპირველესად უნდა ვეძიოთ ადგილობრივი კულტურული სამეურნეო ტრადიციების მდგრადობაში, საზამთრო საძოვრების შეზღუდულ ხასიათში, რაც იწვევდა მომთაბარეთა

⁴³ А. Хатисов, По поводу вопроса о кочевниках. К., 1870, № 5.

⁴⁴ Д. И. Руднев, О кочевом движении в Тифлисской губернии, Тф. 1909, с. 31—41. Его же, Меры к улучшению местного скота в Закавказье, КХ, 1910, № 5.

⁴⁵ ვ. შამილაძე, დასახ. ნაშრომი, გვ. 71.

მუდმივ კავშირს საზამთრო საცხოვრებელთან და სამეურნეო ნაგებობებისა და საზამთრო მარაგის შექმნის საქმეებს.

როგორც ლიტერატურული და ეთნოგრაფიული მონაცემებიდან ჩანს, ზემოაღნიშნული პერიოდებიდან შეიმჩნევა მომთაბარეობის ახალი ფორმების ჩამოყალიბება. გარკვეულ პერიოდის გასვლის შემდეგ დარღვევები მომთაბარეობის მამაპაპუო წესებში. რისი გამოწვევი მიზეზიც ადგილობრივ ბუნებრივ-სამეურნეო და ეკონომიკური ცხოვრების გავლენაში უნდა ვეძიოთ. ეს ცვლილებები გამოიხატა შემდეგნაირად: თუ ადრე სამომთაბაროდ წასული ოჯახის უფროსი კაცები ჩაბოიბენდნენ ბარში დროებით და შემდეგ ისევ უკან ბრუნდებოდნენ. აღებულ მოსავალს კი ბედის ანაბარა სტოვებდნენ სოფელში. შემდგომ, როცა ამ ნაბიჯით გამოწვეული გაქირვება იგემეს, ზამთარში, ბარიდან ჩამოსული უკან აღარ ბრუნდება მთაში და ოჯახის უფროსი თვითონ რჩება სოფელში საზამთრო სარჩოს მოსაველეად

ხდებოდა ისიც, რომ მეზობელს გაატანდნენ თავის საქონელს სამომთაბაროდ, თვითონ კი სოფელში რჩებოდნენ მოსავლის ასაღებად ან მხოლოდ ქაღალბს გაუშვებდნენ მწყემსებთან ერთად და სხვა.

შემდგომში ეს მოვლენები განმტკიცდა, რამაც არსებითად შეცვალა კიდევ მომთაბარეთა ყოფა. სადღე-სოდ მათი შთამომავლობა გულმოდგინედ მისდევს მიწათმოქმედებას, მევენახეობას, მებაღეობას და დიდ წარმატებებსაც აღწევს ამ საქმეში.

თავი მესამე

მსხვილფეხა საქონლის ეთნოგრაფიული დახასიათება

(სპეციალურ სამეცნიერო ლიტერატურაში კავკასია და, კერძოდ, საქართველო ცხოველთა მოშინაურების და მესაქონლეობის ჩასახვა-განვითარების ერთ-ერთ სავარაუდებელ ცენტრადაა აღიარებული¹) უკანასკნელი პერიოდის არქეოლოგიურმა გათხრებმა დაადასტურა ამიერკავკასიის ძველი ცივილიზაციის როლი ცხოველთა მოშინაურებასა და მესაქონლეობის განვითარებაში. ამ მხრივ მნიშვნელოვანი შედეგებია მოპოვებული ქვემო ქართლშიც. მესაქონლეობა ფართო მასშტაპებით არის წარმოდგენილი ნეოლით-ენეოლითის ხანის შულავერ-შომშეთეფს კულტურაში. ხოლო ფართოდ ცნობილი თრიალეთური მასალა დადებითად წყვეტს ამიერკავკასიაში მსხვილფეხა საქონლის აბორიგენული წარმომავლობის საკითხს და ადგილობრივი კულტურის თვითმყოფადობის სასარგებლოდ მეტყველებს. შულავერ-შომშეთეფს კულტურის სამეურნეო ბაზას მესაქონლეობა ქმნის. ნასახლარ ბორცვებზე აკრეფილ ოსტეოლოგიურ მასალაში მსხვილფეხა საქონლის ძელები აშკარად ქარბობს², რაც მსხვილფეხა მესაქონლეობის დაწინაურებულ ხასიათზე მიგვითითებს, ქვემო ქართლის ვაკის ბუნებრივი პირობები ხელს უწყობდა ერთი მხრივ სათიბ-საძოვრის მოწყობას, მეორე მხრივ აადვილებდა პირუტყვის გამოზამთრებას, რაც ძველი დროიდანვე ხელსაყრელ პირობებს ქმნიდა ბარული ტიპის მესაქონლეობის განვითარებისათვის.

თრიალეთის ყორღანულ კულტურაში წარმოდგენილი ოსტეოლოგიური შასალები ახლებურად სეამენ ქართული ჯიშის შინაური პირუტყვის ფორმირების საკითხს³. თრიალეთურ სამარხებში აღმოჩენილი

¹ Д. Анучин, К древнейшей истории домашних животных в России, Тр. 6-го арх. съезда, вып. IV, 1886.

² თ. ჭაფარიძე, აღ. ჭავჭავიძე ილი, დასახ. ნაშრომი, გვ. 94.

³ Б. Куфтин, Археологические раскопки 1947 года в Цалкинском районе, Тб., 1948; მ. ს. ვე. Археологические раскопки. в Триалети, Тбилиси, 1941.

ხარის ოსტეოლოგიური მასალების საფუძვლიანი შესწავლის შედეგად ნ. ბურჩაკ-აბრამოვიჩის მიხედვით. უფრო მეტ გავრცელებას პოულობდა ტანდიდი ჯიშის ხარები⁴, მაგრამ ფეოდალური ეპოქის კულტურულ ფენებში წარმოდგენილია უფრო მცირეტანიანი ჯიშის ხარებიც, რომელიც საქართველოში ცნობილია „კოლხეთის კულტურიდან“ (მინევეჩაური, სამთავრო). მისი აზრით, ქართული ბრახიცეროსების წარმოშობა შეიძლება მომდინარეობდეს დასავლურ-ქართული მცირეტანიანი ხარისა და თრიალეთური პრიმიტინუსის შერევის შედეგად⁵, ამავე დროს იგი არ გამოირიცხავს ტანდიდი შინაური საქონლის აბორიგენულ წარმომავლობას.

ქართული ბრახიცეროსების შესწავლისას მნიშვნელოვანი ყურადღება ექცევა ქართული მთური საქონლის შესწავლას. ნ. იოსელიანის კრანიოლოგიურ გამოკვლევებს ხეცსურული ფურის მასალებზე დიდი მნიშვნელობა ენიჭება ამიერკავკასიაში მსხვილფეხა საქონლის აბორიგენული წარმომავლობის საკითხის გადასაწყვეტად. იგი ბოლოს უღებს იმ აზრს, რომ თითქოს პრიმიტინუსი საქართველოში გვიან პერიოდში, ჩრდილოეთის სტეპების ზონიდან და დასავლეთ ევროპიდან იყოს შემოყვანილი⁶. მ. იოსელიანის აზრით, ქართული ძროხეული მერძეულ საქონლად უნდა ჩაითვალოს. მის ერთ-ერთ მნიშვნელოვან თვისებად რძის ჭარბი ცხიმინაობა მოჰყავს. ნ. იოსელიანის გამოკვლევებში დასმული იყო არა მარტო შემეცნებითი, არამედ პრაქტიკული საკითხებიც. კერძოდ, ავტორის აზრით, ქართული ბრახიცეროსები მოშენების პირობებში მაღალი წველადობის ჯიშებად განვითარდებიან.

ქართული ბრახიცეროსების მერძეული თვისებების ჩამოყალიბებაზე ბუნებრივი პირობების გარდა, გათვალისწინებული უნდა იყოს ადამიანის აქტიური სამეურნეო მოღვაწეობაც, რაც ვლინდება ჯიშების შერჩევა-გამოყვანის, მოვლა-პატრონობის მრავალფეროვან ხერხებში.

ეთნოგრაფიული მონაცემებით, ქვემო ქართლში გავრცელებული მსხვილფეხა საქონლის ჯიშებიდან ბარის ზონაში გავრცელებულია „ქართული“//„ადგილობრივი“ საქონელი⁷, მთიან ზონაში — „ხეცსუ-

⁴ Н. Бурчак-Абрамович, Древний крупный рогатый скот Триалетского хребта в Цалкинском районе. Труды Естественно-исторического музея им. Г. Зардаби, вып. IX, Баку, 1954.

⁵ Н. Бурчак-Абрамович, დასახ. ნაშრომ., გვ. 186.

⁶ მ. იოსელიანი, ქართული Brachyceros-ების კრანიოლოგიური გამოკვლევა საქ. მეზუუმის მოამბე. ტ. IV, 1927, გვ. 42—43, მისივე, მასალებიხეცსურული ფურის ოსტეოლოგიისათვის, საქ. მეზუუმის მოამბე, ტ. IV, 1927, გვ. 74—78.

⁷ ქვემო ქართლში გავრცელებული საქონლის ასაკობრივი ტერმინოლოგია იგუ-

რული“//„მთიულური“ საქონელი. მუსულმანურ მოსახლეობაში — „თარაქამას“ საქონელი. „თარაქამას“ ჯიშის საქონელი ფართო გავრცელებას პოულობს ქართულ და სომხურ მოსახლეობაშიც) მსხვილფეხა საქონლის კავკასიური ჯიშების კლასიფიკაციისას „თარაქამას“ ჯიშის საქონელი გამოყოფილია ცალკე ტიპად და მისი ლოკალური გავრცელების ცენტრად ითვლება ბორჩალოს მაზრა⁸. ლიტერატურული მონაცემებით იგი გავრცელებას პოულობდა ახალქალაქის ჩრდილო ნაწილში და ზილნალის მაზრაში⁹. და კავკასიაში შემოყვანილი უნდა იყოს თათრებისა და სომხების მიერ სპარსეთიდან და თურქეთიდან¹⁰.

„ქართული“ საქონელი ქვემო ქართლში გორისა და ზემო ქართლის სხვა რაიონებიდან გადმოსახლებულ ქართველებს გადმოუყვანიათ XIX ს. ბოლოსა და XX ს. დასაწყისში. „ხევსურული“ საქონლის მოშენება უკავშირდება ხევსურეთიდან და მთიულეთ-გუდამაყრიდან გადმოსახლებულებს, თუმცა როგორც გლეხები აღნიშნავენ, იგი დროთა განმავლობაში „ადგილობრივ“ საქონელს შერევიდა და ამიტომ „გადაჯიშებულ ხევსურულს“ უწოდებენ. ქვემო ქართლის მთიანეთის კლიმატურ პირობებს „ხევსურული“ ჯიშის ძროხა ყველაზე მეტად შეეგუა, რის გამოც ზედა ზონის კოლმეურნეობებში მის გამრავლებას დღესაც მისდევენ¹¹.

როგორც ეთნოგრაფიული მასალებიდან ჩანს, ქვემო ქართლს მოსახლეობა „თარაქამას“ მხოლოდ არაქართულ მოსახლეობაში ვაერცხელებულ საქონელს უწოდებს და მას „სათათრო“ საქონლის სახელითაც მოიხსენებს.) ამავე დროს, როგორც მისი დახასიათებიდან ჩანს, დროთა განმავლობაში ეს „სათათრო“ საქონელი ქვემო ქართლის კლიმატურ პირობებთან საკმაოდ კარგად შეგუებულა.

აქ სათათრო საქონელია მეტი წილი, — აღნიშნავენ მთხრობლები — სხვა ჯიშში აქ ვერ გვარობს, ავად ხდება. მთიდან საქონელს ვერ

გვა, რაც საქართველოს სხვა კუთხეებში. ახალდაბადებული—ქორთა, ერთ თვემდე—პოჩოლა, ერთ წლამდე—საფურე ხბო ან სახარე ხბო, ერთი წლისას—კეებულა, ორ წლამდე—დეკეული, უშობელი ან მოზვერი, სამი წლიდან—ძროხა ან ხაჩი, თუ არ დაიკოდა—ბულა.

⁸ А. Тамашен, Материалы по изучению крупного скота Грузии. ИТГПИ, вып. I, 1924.

⁹ А. Натроев, О крупном рогатом скоте в Тифлисской губернии, ТИКОСХ, 7—8. 1891.

¹⁰ Хр. Вермишев. Экономический быт гос. крестьян в Ахалкалакском и Ахалцихском уездах Тифлисской губернии, МУКМЗПНСК, т. II, 1899.

¹¹ ვ. გონგაძე, თეორიწყაროს რაიონი (მისი ახლო წარსული და მომავალი), თბ., 1959, გვ. 106.

ვყიდულობთ, ფუჭდება, აციებს) უმეტესად ცხელ ადგილებში — სანდარში (მარნეული) ვყიდულობთ, რადგან იქ ნაყიდი საქონელი კარგად ძლებდაო“.

ლიტერატურული მონაცემებით თარაქამას ჯიში გაჰმლე, მუშა საქონლის თვისებებით ხასიათდება¹².

თარაქამას ჯიშის საქონლის გარეგნობის ტიპური ნიშნია ერთი ფერის¹³ (უმეტესად მოწითალო), მხოლოდ უკანა ფეხების შიგნითა ნაწილები და მუცელი უფრო ღია ფერისაა, ვიდრე ტანის დანარჩენი ნაწილები. ძროხის სიმაღლე აღწევს 109 სმ-დან 118 სმ-მდე, ხარისა კი — 128 სმ-დან 139 სმ-მდე. საქონელს აქვს პატარა თავი, ცოცხალი მოძრაობის თვალები, კისერი არც ძალიან მსხვილი, საშუალო, საკმაოდ განვითარებული მკერდი, მოკლე, მაგარი ფეხები, მოკლე, გვერდზე გაშვებული რქები, ცური საშუალო სიდიდის, თითები კარგად გამოკვეთილი, ტემპერამენტი ცოცხალი. ხარის ცოცხალი წონა უდრის 295 — 390 კგ, ძროხისა — 245—324 კგ¹⁴.

თარაქამას ჯიშის საქონელი გამოირჩევა ძლიერ, შრომისუნარიანობით. ამტანობით მაგრამ ნაკლები პროდუქტიულობით¹⁵. რაც გამოწვეული იყო არახელსაყრელი მოვლის პირობებით (განსაკუთრებით ზამთრის პერიოდში). მის დადებით თვისებებზე ითვლება ის, რომ ადვილად იტანს ცხოვრების რთულ პირობებს: მთელი ზაფხულის განმავლობაში საძოვარზეა, გაზაფხულზე იკვებება ყუაგამოცლილი ბალახით ან ტყეში ნეკერით, ეგუება ყოველნაირ წყალს, გამოიყენება ყველაზე მძიმე სამუშაოებზე. ამავე დროს ადვილად იტანს ინფექციურ დაავადებებსაც.

როგორც ლიტერატურული მონაცემებიდან ჩანს, XIX ს. II ნახევრიდან ხელისუფლებამ მსხვილი მემამულეებისა და ჯცხოელი კოლონისტებისადმი დახმარების მიზნით, ჯიშის პირუტყვის მოშენება გადაწყვიტა. ამ მოსაზრებით აჭარაში შემოჰყავთ ახალციხური, არდაგანული, მეგრული საქონელი, ზემო რაქაში — ყარაჩაული, ქვემო რაქაში — ოდიშური, ოსური, იმერეთში — ახალციხური, ქვემო ქართლში — ოსური, დასავლეთ ევროპული ჯიშის „შვიცი“ საქონელი.

ადგილობრივი ჯიშის გაუმჯობესების მიზნით, „შვიცი“ საქონელი შეუჭვარეს „თარაქამას“ საქონელს, მაგრამ ამან დადებითი შედეგი ვერ გამოიღო, უშედეგოდ დამთავრდა ეროვნული ქარხნის მეპატრონე-

¹² А. Тамашен, დასახ. ნაშრომი, გვ. 113.

¹³ А. Гласки, დასახ. ნაშრომი, გვ. 34—35.

¹⁴ რ. გედევანიშვილი, მსხვილფეხა რქიანი საქონელი, ტფ., 1931, გვ. 110.

¹⁵ რ. გედევანიშვილი, დასახ. ნაშრომი, გვ. 110.

ების კეზელის, ძმები ამმერტებისა თავად ივანე ბაგრატიონ-მუზ-
რანსკის და სხვ. ცდები¹⁶. ეს ცდები უპირველეს ყოვლითა მიმოაღწეული
იყო უცხოელ მრეწველთა ფერმებში რძის პროდუქციების ამაღლები-
საკენ, მაგრამ სხვადასხვა ჯიშების შემოყვანას ართულებდა რთული
აკლიმატიზაცია ადგილობრივ სამეურნეო-გეოგრაფიულ პირობებთან.
შემოყვანილი საქონელი არარენტაბელური იყო სიცოცხლის ხანგრძლი-
ვობით, ვერ ეგუებოდა ადგილობრივ რელიეფს, სამეურნეო პირობებსა
და კვების რეჟიმს. აქედან გამომდინარე, ცალკეულ დაინტერესებულ
მკვლევართა შორის მომწიფდა აზრი¹⁷, რომლის მიხედვითაც ადგილობ-
რივი მესაქონლეობის განვითარების შემდგომი პერსპექტივა მხოლოდ
აბორიგენული პირუტყვის სწორი მოვლა-პატრონობის, კვების გაუმჯო-
ბესების ბაზაზე და შერჩევის გზით უნდა განხორციელებულიყო. შე-
უძლებელი იყო იმის უგულვებელყოფა, რომ აბორიგენული პირუტყვი
გაცილებით ნაკლებ მიდრეკილებას იჩენდა ინფექციური დაავადებები-
სადმი, ვიდრე შემოყვანილი კეთილშობილი მეტისები. მაგალითად,
1872 წ. ებიდემიამ მთლიანად გაანადგურა შვიცის ჯიშის ძროხები ხა-
ქართველოში. 1879 წ. შავი ჭირის ებიდემიის დროს ქვემო ქართლში,
ბარონ ფონ-კუჩენბახის ფერმაში მთლიანად ამოწყდა შემოყვანილი
ოსური საქონელი და მეტისის ნახევარი. მაშინ როცა ადგილობრივი
„თარაქამას“ ჯიშის საქონელიდან მხოლოდ 25% დაიღუპა¹⁸.

ცხადი გახდა ის გარემოება, რომ საქონლის შერჩევა-გამოყვანის
საქმეში გადაწყვეტი როლი ეკუთვნოდა ადგილობრივ მოსახლეობას,
რომელიც შესანიშნავად ერკვეოდა ჯიშების შერჩევის, ადგილობრივ
კლიმატურ და გეოგრაფიულ პირობებთან მძის შეგუების საქმეში,
რაც ხანგრძლივი ემპირიული ცოდნა-გამოცდილების ბაზაზე იყო დაძ-
ყარებული. ეთნოგრაფიული მასალებიდან ჩანს და ლიტერატურული
მონაცემებიც ადასტურებს, რომ ჩვენს საკვლევ რაიონში ხალხთა მიგ-
რაციის პროცესს თან სდევდა მუდამ საქონლის სხვადასხვა ჯიშების
შემოყვანა, როგორცაა დასავლეთ ევროპული ჯიშის წითელი ფერის
გერმანული ნ ე მ ე ნ ც უ რ ი, რუსული მსხვილი ჯიშის მ ო ლ ო კ ა ნ უ-
რ ი, შავიზღვებპირეთის საქონელი და სხვ. რიცხობრივად ყველაზე

¹⁶ რ. გ ე ლ ე ვ ა ნ ი შ ვ ი ლ ი, დასახ. ნაშრომი, გვ. 112. Д. И. Руднев.
Меры к улучшению местного скота в Закавказье, КХ, 1910, № 4; Хр. Вер-
мишев, Очерк хозяйства генерал-лейт. кн. Ивана Багратиона-Мухранского,
ТИКОСХ, 1895, № 8—9, с. 411.

¹⁷ И. Тер-Мосесян. Заметка о скотоводстве на Кавказе. ТКОСХ,
18, № 5, с. 395, И. Руднев, დასახ. ნაშრომი, გვ. 101.

¹⁸ А. Тамашев, Крупный рогатый скот Армении в прошлом и насто-
ящем, Ереван, 1947, с. 70.

მეტი შემოიყვანეს რუსული საქონელი, ადგილობრივ იწოდება მოლოკანურის, ზაოტის, ჭილაგიანი საქონლის სახელწოდებით. მთხრობელთა დახასიათებით, იგი ადგილობრივთან შედარებით „მძიმე,“ მთელი წლის განმავლობაში ბაგურ შენახვას მოითხოვს. თუ პროდუქტიულობით მოსახლეობა უპირატესობას ერთხმაღი რუსულ საქონელს აკეთებენ, ცხიმინობით „თარაქმას“ ამჯობინებს. იგივე ფაქტი ლიტერატურული მონაცემებითაც დასტურდება. ა. გლასკოს შედარებული აქვს „მოლოკნური“ და „თათრული“ საქონლის ყოველდღიური წველის ნორმები, საიდანაც ჩანს, რომ რუსული ჭიშის საქონლის წველის ნორმები 3/4 პროცენტით აღემატება „თათრული“ საქონლის წველის ნორმებს, მაგრამ ცხიმინობის შედარებისას პროცენტულად „თათრული“ აჭარბებს¹⁹.

(დანამედროვე პირობებში შევიცარულ, გერმანულ და რუსულ მსხვილი ჭიშის პირუტყვის მოშენებას ქვემო ქართლში დღესაც მისდევენ,) მაგრამ ძირითადად კოლმეურნეობების კეთილმოწყობილ ფერმებში, (სადაც შესანიშნავი ბაგური მოვლა-პატრონობის პირობებია შექმნილი. მოსახლეობაში კი ამ ჭიშებმა გავრცელება ვერ ჰპოვა, რადგან ადგილობრივი მესაქონლეობის პირობებს და გეოგრაფიულ გარემოს ყველაზე მეტად პატარა ტანის ადგილობრივი „თათრული“ საქონელი შეეფარდა.)

მერძეული საქონელი. მერძეული საქონლის გარეგნული ნიშნების დახასიათებისას საინტერესოა ქვემო ქართლის მოსახლეობის ის ემპირიული ცოდნა, რომელსაც იგი ემყარება კარგი ჭიშის საქონლის შერჩევისას. ჭიშინ საქონელს არჩევენ შთამომავლობის შემდეგი გარეგნული მონაცემებით: წონა, ტანის ფორმა, ბეწვი, რქები, ფეხების მოყვანილობა, ცურის სიდიდე. მერძეული საქონელი გამხდარი უნდა ყოფილიყო, ტანის „უკან ვიწრო, წინ განიერი“ მოყვანილობის, ცური მსხვილი, მაგრამ რბილი. ცურის თითები მსხვილი და განიერი, შესაძლებელია ასეთი ცურის მქონე ძროხა ნაკლებმეწველიც ყოფილიყო. ასეთ ცურს მოსახლეობაში კოდის ძუძუს ან ცურ-კვერას ეძახდნენ. რძინობის შესატყობად ყურადღება ექცეოდა ძროხის მუცელზე „ცურიდან გაწოლილ ძარღვებს“//„რძის მიღებს“, თუ „მილები“ მსხვილი იყო კარგი მეწველი ძროხა დგებოდა. ზოგიერთი მესაქონლე ყურადღებას აქცევდა კუდის სიგრძესაც.

ადგილობრივი კარგი ჭიშის ძროხა დღეში 6—8 ლიტრამდე იწველიდა, მოსახლეობის დაკვირვებით პირველა, პირველხბონაყოლი

¹⁹ А. Гласко, დასახ. ნაშრომი, გვ. 46—47, ამასვე ადასტურებს. Хр. Вермишев, МИЭБГКЗК, т. II, გვ. 173.

ძროხა, რძეს „კარგად ვერ გამოიტანს“. მეორეზე კი მეტს იწველია, „სანამ საშს მოიგებს, რძე სულ მატულობს, მერე კი დაბრუნდება“. — აღნიშნავენ მთხრობელები. ამიტომ ძროხის ყიდვის დროს განსაკუთრებული ყურადღება ექცეოდა თუ რამდენ ხბონაყოლი იყო.

მოსახლეობაში გავრცელებულია ტერმინები ძროხის დამაკების, მაკინტლობის, მოგების აღსანიშნავად; მაკინტლობისას ძროხას — ა ვ ა რ დ ნ ი ლ ს ე ძ ა ხ ი ა ნ , უ ხ ა ნ ს , უ კ ვ ე გ ა ს ა მ ა კ ი ს ი ა , ს ა შ ო ნ ე ლ ი დ ე ვ ნ უ ლ ო ბ ს . ა ი ტ ე ხ ა , ა ხ უ რ დ ა . და სხვ. ნაადრევად დამაკებულ დეკეულზე იტყვიან უ მ ა რ თ ვ ი ს ა მ ი ხ ა რ ა , უ დ რ ო ო ლ ნ ა მ ა კ ზ ე — ქ ა ლ ა ბ ი კ ა დ ნ ა მ ა კ ი , ა ხ ლ დ ა მ ა კ ე ბ უ ლ ძ რ ო ხ ა ს — ნ ა ხ ა რ ე ვ ს უ წ ო ლ ე ბ ე ნ . და გ რ ი ლ ე ბ ა ს — დ ა ფ ა რ ვ ა , მაკეობის პირველ პერიოდში — ძ რ ო ხ ა მ ი ხ ა რ ა , ი დ ე ვ ნ ა , ი მ ა კ ა . მაკეობის მეორე პერიოდში — უ კ ვ ე მ ო ს ა გ ე ბ ი ა , უ კ ვ ე მ ო წ ე უ ლ ი ა .

თუ დეკეული პირველად იგებს — „პირველნაგები დეკეული“ ჰქვია. მეორედ — „მეორენახები ძროხა“.

მაკეობის განმავლობაში ძროხა სხვა საქონელთან ერთად აბია გომში, მხოლოდ მისთვის აღვილი ცალკეა გამოყოფილი. კვებავენ ჩვეულებრივ, სანამ „ძუძუს გაკეთებას“ დაიწყებს, ამის შემდეგ განცალკევებით აჭმევენ და კვების ნორმასაც უდიდებენ, ძირითადად თივაზე გადაჰყავთ.

როცა ძროხას მოგების დრო უდგება „რძე მოუდგა ძუძუებში, თოთები გაუტახელდა, საბორო დაუსივდა, მენჯები ჩაუცივდა, წუხს და ერთ ადგილზე ვერ ჩერდება“. ცალკე გომში გადაიყვანენ ან გომში ცალკე ადგილს გაუტუფთავენ, დააბამენ, თივას დაუყრიან და თან თვალყურს ადევნებენ; თუ ძროხას გაუჭირდა მშობიარობა, ვთქვათ, ხბოს თავი არ მოდის ფეხებთან ერთად, დაეხმარებიან. ფეხებს უკან წაუღებენ, თუ უფრო მძიმეა მდგომარეობა, მუცელს გაუჭირან და ხბოს ამოიყვანენ ან დანას მუცელში შეუყოფენ, ხბოს დასჭირან და ისე გამოიღებენ. ასეთ შემთხვევებში ყოველთვის მთავარი მნიშვნელობა ენიჭებოდა ძროხის გადარჩენას. მესაქონლე ყოველ ღონეს ხმარობს, რომ „თავს“ — დედა ძროხას არაფერი გაჭირებოდა. ძროხის მშობიარობა, თუ ძალიან გაძნელებული არ იყო, მხოლოდ მეპატრონის მეთვალყურეობის ქვეშ ხდებოდა.

ზოგ შემთხვევაში ძროხას უჭირდა ხბოს მომყოლის (ბუდე) მოცილება, რასაც არანაკლები მნიშვნელობა ჰქონდა ძროხის მშვიდობიანად მომშობიარებისათვის. ამ შემთხვევისათვის ყველა ოჯახს მზად ჰქონდა „ალაო“. მზადდება წინდაწინ სპეციალურად ამ დღისათვის. ფერისცვალობის დღეს მოკრეფილ პიტნას დაფქვავენ, პურთან ერთად თბილ წყალში აურევენ და დააღვინებენ. ივარდა ამისა, ახალხბოიან

ძროხას ასმევდნენ წყალში გახანილ დაფქული ქერისა და სიმინდის ფქვილს — „ლუფა“. ხბოს მოგების შემდეგ — პიტნის წყალს.

ძროხის მომშობიარების შემდეგ გომურის კარზე ეცხლს დააყრიდნენ „უწმინდურის“ მოსპობის მიზნით. ძროხას სხვა ადგილას სუფთად გაუშლიდნენ თივას, ჭუძუს ჩამობანდნენ, ხენს ჩამოუწველავდნენ და შემდეგ მიუშვებდნენ ხბოს.

ახალმოგებულ ძროხას ზამთარში სამ დღეს გააჩერებდნენ სახლში, ზაფხულში ორ დღეს. ამ დროს ძროხას აკმევდნენ ქატოს, როშს, თივას, ასმევენ თბილ წყალში გახსნილ მარილს. დიდი რაოდენობით მარილწყლის მიცემა არ ვარგა, მუცელზე გაბერავს. თუ შეამჩნიეს, რომ ახალმოგებული ძროხა ხბოს არ იკარებს, ამ შემთხვევაში ხბოს ზურგზე მარილს მოაყრიან, აალოკინებენ ძროხას და მერე მიუშვებენ ხბოს. იმ შემთხვევაში, თუ ძროხას ხბო დაეღუპებოდა და აღარ იწველიდა, მაშინ დაღუპულ ხბოს ტყავში თივას ჩატენილდნენ და ძროხას წინ დაუდებდნენ. ამას „გუდას“//„ტყავსაც“ ეძახიან. ძროხა გუდას ლოკავდა და რძეს იძლეოდა. ლიტერატურის მიხედვითაც ცნობილია ბორჩალოს და გორის მაზრებში²⁰.

თეთრიწყაროს რაიონის ბარის მოსახლეობაში დასტურდება შემდეგი: ახალდაბადებულ ხბოს „ჩათოს“ (მატყლისაგან რბილად დაწნული თოკი) მოაბამენ კისერზე და ისე მიუშვებენ დედასთან იმ მიზნით, რომ ხბო თავიდანვე მიჩვეულიყო თოკზე მიბმას. წველის დროს ხბოს ძროხას ახლოს ან ფეხზე მიუბამენ.

გარკვეული რწმენა-წარმოდგენების საფუძველზე თეთრიწყაროს რაიონის მთის მოსახლეობა პირველ მოგებულ ხბოს არ ინახავს. „პირიჩიანს“ დაკლავენ 2—3 კვირისას. მისი გაზრდა არ შეიძლებოდა, სახლის ანგელოზებისათვის უნდა შეეწირათ, სახლიდან არ გაუშვებდნენ — „ბარაქა დარჩეს სახლში“.

როგორც ლიტერატურული წყაროებიდან²¹ ჩანს, პირველნაყოლი ხბოს დაკვლის წესი გავრცელებული ყოფილა საქართველოს მთიან ზოლში, მკვლევართა აზრით, ამ ჩვეულებას პრაქტიკული მნიშვნელობაც უნდა ჰქონოდა, რადგან ხევისურეთში დეკეულები ადრე, პატარა ხნისანი შაკლებიან და, რადგან პირველნაყოლ ძროხას ჯერ რიგია-

²⁰ И. Васильева, Швейцарское сыроваренье в Борчалинском уезде Тифлисской губернии. МУКЛЗПИСК, т. I, Тф. 1887, с. 338; С. Мачабели, Экономический быт государственных крестьян Горнийского уезда Тифлисской губернии, МУКЛЗПИСК, т. I, 1887, с. 165—166.

²¹ რ. გედევანიშვილი, დასახ. ნაშრომი, გვ. 103.

ნად არ აქვს დასრულებული ზრდა, მისი პირველი ხბოც სუსტი იქნებოდა და საჯიშედ არ გამოდგებოდა.

ზემოაღნიშნული ჩვეულება თეთრიწყაროს რაიონის მთის მოსახლეობასაც თავიანთი წინაპრებიდან გადმოჰყოლიათ, მაგრამ, როგორც ჩანს, ახალ საცხოვრებელ ადგილზე დაფუძნების შემდეგ, როცა მოხდა სამშობლოდან წამოყვანილი ხევსურული საქონლის შერევა ადგილობრივთან, მიღებული ნაჯვარი უფრო ძლიერი, ხორციანი, გარემო პირობებთან შეგუებული აღმოჩნდა, რამაც განაპირობა აღნიშნული წესის შეცვლა. თუ პირველი ხბო ფური იყო, პატრონი დაიბარებდა მეზობლებს, სანთელს აანთებდა, პურს გატეხდა და იტყოდა: „უტყუარი იყოს ესაო, რომ ვემსახურო და სიბერის დროს დაგვლა სახლშიო“, ამის შემდეგ პირველნაყოლ ხბოს გაზრდილენ და ოჯახის საპირობის მიხედვით იყენებდნენ.

მოსახლეობა ყოველნაირად უფროთხილდებოდა ძროხის ცურის გაფუჭებას. ცურში რძის ჩადგომის შემთხვევაში ძროხას კურდღლის ძვალს ან ქურციანას (თრითინა) მოუსვამდნენ ცურზე. თუ ძროხას ცური უსივდებოდა, ცივ ტილოს დაადებდნენ, თბილ წყალს დააღვინებდნენ ან პურის ასტამს გააცხებუბდნენ და იმით დადალავდნენ. ნაჯებზე ძროხას ცურზე გოგირდს შეუბოლავდნენ და ა. შ.

ძროხას წველიან ღღეში ორჯერ: დილა-სალამოს. თითქმის ერთსა და იმავე დროს. თუ წველის დროს ძროხა იწიხლებოდა, დაფხანდნენ („დაგლოთავდნენ“) ან მარილს მოაყრიდნენ ზურგზე; იშვიათად ფეხების გაკვრასაც მიმართავდნენ ან მიუმღერდნენ. ხმაურზე ძროხა გაჩერდება, თუ ამანაც არ უშველა ავი სულოსაგან არისო, იტყვიან, შეულოცავენ და ნალოცს ჩამოკიდებენ კულზე ან ყელზე. საერთოდ ქვემო ქართლში ძროხას წველიან ხბოს გამოწოვის შემდეგ.

მაგრამ თეთრიწყაროს რაიონის მთის მოსახლეობა ძროხებს ხბოს გამოწოვის გარეშეც წველის. ხბოს დაბადებისთანავე გაამშრალებენ და ღედას მოაშორებენ, ისე რომ არც დაანახებენ²². ამ მეთოდს იმით ხსნიან, რომ უამისოდ ხბო ფუჭდება და ძროხაც არ იძლევა რძეს სრულად, როცა ხბოს ხედავსო.

ცნობილია²³, როცა ძროხა ხბოს ხედავს, რძეს მალავს. მთლიანად

²² აღსანიშნავია, რომ ეს წესი გავრცელებულია ფშავ-ხევსურეთში და ოსებში. ა. თამაშვეს (იხ. დასახ. ნაშრომი, გვ. 113) განსაკუთრებით აქვს აღნიშნული იგი ფშავ-ხევსურეთში. ჩვენს საკვლევ რაიონში დადასტურებული ეს წესი ეკუთვნის იმავე მთიელ ქართველებს, რომლებიც მთიულეთ-გუდამაყრიდან და ფშავ-ხევსურეთიდან არიან გადმოსულები.

²³ С. Х. Ходжаев, Сыроваренные заводы на Северном Кавказе, МУКЛЗПИСК, т. 1, 1887, с. 5.

არ იძლევა და ამიტომ საბოლოოდ ხბოსათვის დატოვებული რძე ყოველთვის უფრო მეტად ნოყიერია, ხოლო მწველავის მიერ გამოწველილი რძე ბევრად ნაკლები რაოდენობისა და ცხიმინიანობის არის. მაგრამ გამოერევა ხოლმე ისეთი ქირვეული ძროხებიც, რომლებიც უხბოროდ, ე. ი. ხბოს გამოწვოვის გარეშე რძეს არ იძლევიან. ასეთ ძროხას „საგე-როზლიანს“ უწოდებენ. საგერობლიანი ძროხა სანამ მეორედ არ მოი-გებს, სულ აწოვებს ხბოს, არ იშორებს მას. მოსახლეობა ასეთი ძრო-ხის ყოლას ერიდება და მაშინვე ყიდის.

ძროხას ქართველები წველიან მარჯვენა მხრიდან, მუსლიმანები მარცხნიდან, ცნობილია წველის სამი ხერხი:

I. გეზად (ჯვარედინად).

II. სწორად (როცა ჯერ წინა თითებს მოსწველიან, მერე უკანას).

III. მუკით.

ზოგმა ცერითაც იცის წველა. მთხრობელთა გადმოცემით ცურის წინა თითებს უფრო მეტი ღალა აქვს, ვიდრე უკანას, რადგან რძე მკერდიდან პირდაპირ წინა თითებში მიდისო.

წველის დროს მწველავი ქალი ძროხას მიუძღერებს, რაც მათივე გადმოცემით პირუტყვზე სასიამოვნო შთაბეჭდილებას ახდენდა. ძრო-ხა აღარ ეურჩებოდა მწველავს და წველის დამთავრებამდე თვინიერად იდგა. სიმღერას ქალი ასრულებდა ერთ ხმაში, მონოტონურად. მოვი-ყვანთ ერთ-ერთ ტექსტს: „ფთუღეჯან, გენაცვალე, მთა-ბარი მოგივლია, ბალახი ტკბილად გიძოვია. გაამსე ჯიქანი, მოგვიტანე რძე; ზოგი ხბოს წილია ზოგი ჩვენი წილი: სტუმარსაც ვაჭმევთ, მასპინძელსაც ვაჭ-მევთ, ზამთრის სარდოსაც შევინახამთ ცხიმსა...“

სიმღერის ტექსტი მტკიცედ განსაზღვრული არ იყო, რაც ჩვენ მი-ერ შეკრებილი ლექსის სხვადასხვა ვარიანტიებიდან ჩანს, მაგრამ დაბო-ლოება „ფთუ-ღე-ჯან...“ და შემდეგ ძროხის სახელის მიმართვა ყველ-გან ერთნაირია. ზოგან ძროხას დედასაც ეძახიან. მაგ., „დედო-დედო მარჩენალო დაგვაპურე, გაგვაჯსე, რძე მოგვე, ზამთარი გაგვიოღე...“

ანალოგიური ჩვეულება დამოწმებულია საქართველოს რიგ კუ-თხეებში: აჭარაში — ვ. შამილაძის მიერ²⁴, იმესხეთში — მ. მაკალათიას მიერ²⁵.

მოსახლეობის გარკვეული ცოდნა-გამოცდილებების მიხედვით საქონ-ლის მუცლის გაფუჭება გამოწვეული იყო გარკვეული მიზეზით: მო-წამვლით (გაზაფხულზე იელით, ადგილობრივ გიე-ბალახს ეძახიან),

²⁴ ვ. შამილაძე, ალბური მესაქონლეობა საქართველოში, გვ. 250.

²⁵ მ. მაკალათია, მესაქონლეობა მესხეთში (სამცხე-ჯავახეთი), კრ. მასა-ლები მესხეთ-ჯავახეთის შესწავლისათვის, თბ., 1972, გვ. 38.

დარტყმით, წაქცევით, ზედმეტი ქაშით, წამხდარი „ლეშის“ სუნით, უზომოდ ცივი წყლის დაღევით და სხვ.

მუშაპირუტყვი საქართველო მიწათმოქმედების კულტურას უძველესი კერაა. ქართველმა ტომებმა საუკუნეების მანძილზე განვითარების უმაღლეს საფეხურზე აიყვანეს სახვნელი იარაღებისა და ხალხური საზიდი საშუალებების მეტად ორიგინალური სახეები, რომელთა არსებობა ორგანულად იყო შერწყმული ცოცხალ გამწვევ ძალასთან. „მიწის მხვნელის მარჯვენა ხელი საქონელია. უმისოდ საქართველოში მიწის მხვნელი უხსოვარი დროიდანვე ვერ მოხნავდა მიწას, მარჯვენა ხელს კი ვინ არ გაუფრთხილდება თუ არა ხელი?“ ასე აფასებს რქოსანი საქონლის როლს მიწათმოქმედების განვითარებაში ქართველი მიმომხილველი²⁶. უმისოდ საზოგადოდ ცნობილია ქართველი გლეხის დიდი სიყვარული საქონლისადმი (და კერძოდ ხარისადმი), ის დიდი მონდობება, რომელსაც იგი მუდამ იჩენდა მუშაპირუტყვის მოვლა-მოშენების საქმეში. ქართველი გლეხის დალოცვა მუდამ ასე იწყებოდა: „გაუმარჯოს ხარის ქედს. გუთნის ღვედს, ცის ნამსა და მიწის მოსავალს“²⁷.

საქართველოში ხარის უდიდესი სამეურნეო და საკულტო მნიშვნელობა ენიჭებოდა. ეთნოგრაფიულ სინამდვილეში დასტურდება როგორც ხარის გამწვევ ძალად გამოყენების ძველი ტრადიციები, ისე მუშაპირუტყვის საუკეთესო ჯიშების შერჩევა-გამოყვანის წესები, რომლის მიღწევებში ადამიანის სამეურნეო-კულტურულ მოღვაწეობას მთავარი მნიშვნელობა ენიჭებოდა.

ქვემო ქართლში გავრცელებული ხარის ჯიშებს შესახებ ლიტერატურული ცნობები არ მოგვეპოვება. ეთნოგრაფიულ მასალებზე დაყრდნობით შეიძლება ვივარაუდოთ, რომ აქ გავრცელებული მუშაპირუტყვი ადგილობრივი, ბაზული ჩამომავლობისა უნდა იყოს. მთური საქონლისგან განსხვავებით, იგი უფრო მსხვილი, ღონიერი და შრომისუნარიანია.

ქვემო ქართლში განსაკუთრებით ფასობდა „თარაქამას“ ჯიშის ხარები. ა. ნატროვი²⁸ აღნიშნავს, რომ შრომისუნარიანობაში თარაქამას ჯიშის ხარებს არც კი შეიძლება შეეადაროთ სხვა ჯიშის ხარები. თარაქამა ხარი შებმულია ყველაზე მძიმე გუთანში, ამუშავებს ძნელად გასატეხ ნიადაგს, მიაქვს ტვირთი 60 ფუთამდე და ამავე დროს საჭიროება ცოტა საკვებს. სწორედ ამიტომ მოხდა, რომ ქვემო ქართლში

²⁶ შ. დედაბრიშვილი, შინაური პირუტყვის მოვლა-მოშენება, მოსავალი, 1909, № 5.

²⁷ მ. გეგეშიძე, ქართული ხალხური ტრანსპორტი, თბ., 1960, გვ. 99.

²⁸ А. Натроев, დას.ხ. ნაშრომი, გვ. 302.

თარაქამას ჭიშის ხარებს ვერც ერთმა ახლა ჭიშის ს-ქონელმა მეტოქეობა ვერ გაუწია.

საინტერესოა ხალხური დაკვირვება ადგილობრივი კარგი ჭიშის ხარების გარეგნულ შეფასებაზე: იგი უნდა იყოს თამაში, ძვალსწვრილი, მუსლმაგარი, დიდჩლიქა, ზურგი უნდა ჰქონდეს განიერი, სარსუქუნისაგან გასწორებული — „გათამამებული“, კისერი მსხვილი, რქები მოყვანილი, წინ გასული კული გრძელი. უფრო სილამაზისათვის კარგ გამწვევ ხარს მუცელი დიდი „ფაშაიანი“ არ უნდა ჰქონდეს. მესაქონლეთა აზრით, როცა ხარს ყიდულობ. საძვერ უნდა შემოუჯრო გარშემო. მუხლი გაუსინჯო, თუ თოქმა არის, ე. ი. ხარი მაგარია, მაგრამ მუხლში ძალა თუ არ აქვს, საყვიარში ვერ გასწევს — არ ვარგა თუ ხარს მუხლი მსხვილი და კოჭი დაბალი აქვს, ღონიერია, კარგია. ქვემო ქართლში ხართან დაკავშირებული ტერმინები ასაკის მიხედვით შემოთ განვიხილეთ. მხოლოდ უნდა დაუშვათ. რომ უღელში შებმამდე მოზვერს „ხანს“ უწოდებენ უღელში შებმის შემდეგ კი — „ხარად გამოქნილს“.

2 წლის მოზვერს, თუ კი იგი ხარად უნდათ, კოდავენ — „უვერავენ“. თუ მოზვერი ადრე დაიყოლებოდა, უფრო კარგი ხარი დგებოდა, გვიან დაკოდელი საშუალოდ აღარ ვარგოდა, ზანტი გამოდიოდა. დასაკოდად უფრო კარგი იყო გამზდარი საქონელი, ისე ადვილადაც იყოლებოდა და ადვილადაც რჩებოდა.

მოზვერის დაკოდვა-დაყვერვა ვაზაფხულობით იციან. საუკეთესოდ როდ აზრილ-მანისი ითვლება. მთხრობელთა გადმოცემით, ახალ მთვარეზე დაკოდვა არ ვარგა, რადგან ჭრილობა გვიან შეხორცდება.

დასაკოდ. საქონელს წააქევენ, უკანა ფეხებს შეუკრავენ და რქებზე გამოსდებენ თოკს, რომ არ გაიწიოს ერთი კაცი თოკზე დგება, მეორე დაიწყებს დაკოდვას: სათესლე ჭრკვლებს შემოუბრუნებს აღმა, გადაუგრეხავს ძარღვებს და შემოაქვრს ბაწარს ტყავზე, რომ კაკლები ძირს არ დაეშვას. სამი დღის შემდეგ ბაწარს შეხსნიდნენ. იყო შემთხვევები, როცა დაკოდვის დროს ერთი კვერცხი იყოლებოდა, მეორე არა (ზოგ შემთხვევაში ძარღვი გამოდოდა მაგარი ან ბაწარი წყდებოდა და სხვ.). ამას „ცალ-ჰანჭალას“²⁹ ეძახდნენ. „ცალ-ჰანჭალა“ ბუღად არ დარჩებოდა, ისევე ხარად ამუშაებდნენ.

საქართველოში ძირითადად გავრცელებული ყოფილა დაკოდვის ჩვენ მიერ აღწერილი წესი³⁰. გარდა ამისა, არსებობს კიდევ დაბეჭეით

²⁹ შეად. ქართლში, „ჰანს“ ეძახიან. იხ. კ. ჩოლოყაშვილი, ქართლის ეთნოგრაფიული ექსპედიციის დღიური, გვ. 40.

³⁰ A. Нартков, დასახ. ნაშრომი, გვ. 323.

დაყვერვის წესი, რომელიც აღწერილი აქვს ვ. შამილაძეს ზემო აქარა-ში³¹ და დაკოდვა სათესლე ჭირკვლძს ამოჭრის გზით, დამოწმებული აქვს ვ. ითონიშვილს სამგორში³².

დაკოდვის შემდეგ ხდებოდა ხარის „გამოქნა“, ჩვეულებრივ შემოდგომით. გამოსაქნელად პატარა მოზვერი არ ვარგოდა, რადგან შემდეგ მუშაობაში იხაგრებოდა და ველარ იზრდებოდა. მთხრობელთა დაკვირვებით, გამოსაქნელად ყველაზე კარგ ასაკად ოთხი წელი ითვლება, როცა ხარს დასრულებული აქვს ზრდა, ძვლები გამაგრებული, შემდეგ მუშაობაში უფრო მაგრდება და ღონიერი გამოდის.

გამოსაქნელ ხარს ჭერ ცარიელ უღელს დაადგამენ კისერზე ერთი დღით. მეორე დღეს გამოქნილ ხართან ერთად ატარებენ, ცარიელი უღლით. შემდეგ პატარა ტვირთს მიუბამდნენ, რომელსაც თანდათან დაამძიმებდნენ, რომ ხარს „ქედი მოედო“, კისერი გამოქონდა ნელ-ნელა და არ დაყეოდა. ხარის გამოქნა გუთანშიც ხდებოდა. შეაბამდნენ ს ა ძ ი რ ე შ ი გამოქნილ ხარებს, ს ა ჯ დ ო მ შ ი — გამოუქნელ წყვილ ხარს, ხოლო ს ა წ კ ე ბ შ ი — ასევე გამოქნილ ხარებს. ამ მეთოდით გამოუქნელი ხარი იძულებული ხდებოდა გაპყოლოდა სხვა ხარებს. გამოქნის პროცესში ხარს ს ა მ ზ რ ო ბ ი ს ა ს გამოუშვებდნენ, თან თოკს შეაბამდნენ კისერზე, რომ არ გაქცეულიყო და გაუშვებდნენ საძოვრად, შემდეგ ისევ ამუშაებდნენ დალამებამდის. ღამე კი გამოქნილ ხარებთან ერთად საძოვარზე გაუშვებდნენ. ასე მეორდებოდა რამდენიმე დღე. გუთანში ხარს შეიძლება გუთნის ჭაჭვმა ზურგი გაუხეზოს, ასეთ კრილობაზე ტაოტს უსვამდნენ.

ავვისტოში ხდებოდა ხარის „გამართვა“. კირანხული როცა მოიპყებოდა და გაითიბებოდა, ხარებს მინდვრად გარეკავდნენ და იქ დატოვებდნენ აცივებამდის, შემდეგ წამოიყვანდნენ სახლში და ზამთრის სამუშაოებისთვის იყენებდნენ.

ქვემო ქართლში, მიწათმოქმედების წარმოშობაში ხარს ერთერთი მთავარი ადგილი უჭირავს. წლის განმავლობაში იგი დასაქმებულია შემდეგ სამუშაოებზე: მისი-ივნისი — გუთანი, ივლისი — თიბვა, ბულულების გადაზიდვა, ავვისტო—ძნების გადაზიდვა, სექტემბერი—გუთანი, ოქტომბერი-ნოემბერი — ურემშია, ეზიდება შეშას, დეკემბერი იანვარი — ურემში, ნალოში.

ხარს სამუშაოდ იყენებენ სამი წლიდან.

ბენა-თესვის პერიოდში ხარი შებმულია გუთანში. ლიტერატურა-

31 ვ. შ ა მ ი ლ ა ძ ე, დასახ. ნაშრომი, გვ. 66.

32 ვ. ი თ ო ნ ი შ ვ ი ლ ი, მესაქონლეობა სამგორში, საქ. მუხ. მოამბე, 1962, ტ. XXIII, გვ. 181.

ში გამოთქმული მოსაზრების თანახმად³³, თეთრიწყაროს რაიონში ვხვდებით ერქვანის (აქ ერქვანი იხმარება ყველა სახელ სახენელი იარაღის შესატყვისად) შემდეგ ძირითად სახეებს: გუთანს, ჩუთს, აჩახს, რომლებიც ადგილობრივ ბუნებრივ და სამეურნეო პირობებს შეეფარდება. ამათგან ყველაზე მნიშვნელოვანია გუთანი, სადაც ებმევა რვა უღელი ხარ-კამეჩი: გუთნის თავის ხარები, საძირის თავის ხარები, საჯდომი თავის ხარები, საწკები თავის ჩარები, საჯდომი თავის ხარები, საწკები თავის ხარები, საძირის თავის ხარები, წინა უღლის ხარები.

გუთანში შესაბამელად ხარებს წინდაწინ ამზადებენ. ისინი ერთი სიმალლისა უნდა ყოფილიყვნენ, შესახედავდაც ერთმანეთს უნდა მოხდენოდნენ. უღელთან ახლოს ზ ა ნ ტ ხარებს შეაბამდნენ, შემდეგ ფ ი ც ხ ე ბ ს, ისე რომ ღონით ერთმანეთი გაეწონასწორებინათ. წინ ზანტ ხარებს იმიტომ არჩევდნენ, რომ სწორად წაეყვანათ გუთანი. რადგან თუ ზანტთან ფიცხი იქნებოდა შემბული, ისინი თანხმობით ვერ გასწევდნენ უღელს. ძლიერ ხარებს ან კამეჩებს უკან უზამდნენ საძირეში.

ხენა-თესვის პერიოდში მეურნის უპირველეს საზრუნავს შეადგენდა მუშა პირუტყვის კვების ხარისხისა და დასვენების რეჟიმის დაცვა: ხარებს ღამით აძოვებდნენ, შუადღისას ასვენებდნენ, შზის ჩასვლის შემდეგ გუთნიდან ხსნიდნენ და მინდორში მირეკავდნენ.

ურემში შემბულია ორი უღელი ხარი: ურმის თავის ხარები და საყვერის ხარები.

ამრიგად, ქვემო ქართლში მუშაპირუტყვთან დაკავშირებულ ეთნოგრაფიული მონაცემების გაცნობა ნათლად წარმოგვიდგენს ხარის იმ დიდ სამეურნეო როლს, რომელიც მას ეჭირა ადგილობრივ მეურნეობაში. მნიშვნელოვნად განვითარებული მიწათმოქმედება დიდ მოთხოვნილებას აყენებდა მუშა პირუტყვზე, რომლის შენახვა და საზრისი მოვლა-პატრონობა ყველა ადგილობრივი მეურნის აუცილებელ და საველდებულო საქმეს წარმოადგენდა.

მწარმოებლური საქონლის—ბუღის მოვლა-მოშენებას ქვემო ქართლში. ეთნოგრაფიული მონაცემების მიხედვით, უფრო შეძლებული მეურნეები მისდევდნენ „ვისაც ბევრი საქონელი ჰყავდა, ბუღაც იმას ჰყავდაო“. ზოგ შემთხვევაში სამი-ოთხი კომლი ერთად შეიძყიდდა საზიაროდ ბუღას და რიგრიგობით უვლიდნენ. საერთოდ კი მასიურად ყოფილა გავრცელებული ბუღის თხოვების წესი სოფლიდან სოფელში ან თვით ძროხის ჩამოყვანა სხვა სოფლიდან.

ქვემო ქართლის გლეხობას გააჩნია გარკვეული გამოცდილება სა-

³³ გ. ჩ ი ტ ა ი ა, ეთნოგრაფიული მოგზაურობიდან აღბუღახის რაიონში, გვ. 212—213.

ბულე ზბოს შერჩევას. უპირველესი მნიშვნელობა ენიჭება „ჯილაგა“ — როგორი დედის შვილია („კაი მწველელი, ქკვიანი, წიხლი არ უნდა იცოდეს“). შესახებდავად ზბო უნდა იყოს თამაში, ფერად წითელს აპჯობინებენ.

სხვა ზბოებთან შედარებით საბულე ზბო უფრო თავისუფლად იზრდება, საკვებითაც ანებივრებენ: თავდაპირველად ძუძუზე ყოფნის დროს ერთი თითით მეტს აძლევენ, ვიდრე სხვას, შემდეგ სულ „წმინდა თივაზე“ ჰყავთ.

გარეგნულად ბულა უნდა იყოს ძლიერი, ძვალმსხვილი, მსხვილ-კისერა, ფერად მუქი, გრძელბეწვიანი, „წვეტა“ რქებით.

კარგი ბულა ოთხიდან შვიდ წლამდე ვარგოდა. ამ ხნის განმავლობაში ერიდებოდნენ ბულის წონაში მატებასა და დამძიმებას. შვილი წლის მერე ბუღას კლავენ. ზოგის უღელში შებმაც იციან, ამას „აბ უღვარს“ ეძახდნენ „ნაბულვარი“ ზოგი კარგი გამოდიოდა, „ფიცხი“, უფრო ხშირად კი — „უანტი“, „ბოში“. ე. ი. ზარმაცი. ბუღასთან დაკავშირებული რელიგიური წეს-ჩვეულებიდან აღსანიშნავია ბუღის სამსხვერპლოდ შეწირვა (დავადატურეთ თეთრწყაროს რაიონის მთიულ მოსახლეობაში). შეწირულ ბუღას კურატს ან საღეთო ბუღას ეძახდნენ:

საკურატედ სპეციალურად შეარჩევდნენ კარგი შესახედაობის უნაკლო ბუღას, წითელს ან ლურჯი ფერისას. კურატად „პირველა“ მოზვერის დაყენებაც იცოდნენ. ხატისათვის დაყენებულ კურატს არც ამუშავებდნენ და არც უღელში შეაბამდნენ. ჩვეულებრივ უღელიდნენ, ოღონდ ესაა, რომ დანიშნავდნენ (ყურზე) და თავისუფლად გაუშვებდნენ საბალახოდ. კურატის ფულს მენახირე არ იღებდა, სხვის ყანაში რომ ვადასულიყო, პასუხს პატრონს არავინ არ მოსთხოვდა. 7 წლის რომ გახდებოდა, მერე ის ნახირში აღარ ჩერდებოდა და ტყეში გადიოდა. კურატი 3, 5 და 7 წლის უნდა წაიყვანონ და „ამსახუროს“ როცა დრო მოუვდიოდა, პატრონმა იცოდა, სად იყო მისი „არხაჯი“, მოძებნიდა და წაიყვანდა ხატში. დეკანოზი მიიღებდა საკლავს, დალოცავდა პატრონს — „დაეხმარე, შეეწირეო“ და აწეული ხანთლით თავს შეუტრუსავდა. შემდეგ აღმოსავლეთისაკენ მიაბრუნებდა და ხანჯალს კისერში ჩაარტყამდა. თუ ხატი მაღალ ადგილას იდგა, დეკანოზი თავმოჭრილ პირუტყვს თავდაღმართში დააგორებდა. ხორცს პატრონი იქვე მოხარშავდა და ხალხს დაურიგებდა, სახლში წაღება არ შეიძლებოდა, თავფეხი დეკანოზს რჩებოდა.

ქვემო ქართლში ავადმყოფობაზე ან რაიმე სხვა გაჭირვებაზე როცა ხარს, ძროხას, მამალს ან სხვა საქონელს შეუთქვამენ — „ზორას“ ეძახიან. „ზორა“ არა განირჩევა სხვა საქონლისაგან მხოლოდ ნიშანი

ადევს მარჯვენა ბეჭზე და კუდი შეტრუსული აქვს. მას ჩვეულებრივ ამუშავებენ, „სალვოზზე“ დ.კლ.ვენ.

კამეჩი ქვემო ქართლში ფართოდ იყო გავრცელებული. კამეჩის შესახებ არსებული ლიტერატურა ძალზე მცირეა თუ მხედველობაში არ მივიღებთ ქართულ პერიოდულ ჟურნალ-გაზეთებში აქა-იქ მიმოფანტულ ცნობებს, რომლებიც უმეტესად კამეჩის მოვლა-პატრონობას შეეხება.

კამეჩის წარმოშობის ცენტრად ითვლება შუა აზია, ოსტ-ინდოეთი და ოსტ-ინდოეთის არქიპელაგის კუნძულები, საიდანაც იგი უნდა გავრცელებულიყო მთელ კულტურულ სამყაროში, კერძოდ, შუა აზიიდან უნდა გადაეყვანათ ეგვიპტეში, საბერძნეთში, იტალიაში, უნგრეთში და შესაძლებელია ამერიკაშიც კი³⁴.

საქართველოში კამეჩის შემოყვანის შესახებ ცნობებს ვერსად ვერ ვხვდებით, მაგრამ როგორც ეთნოგრაფიული ყოფიდან ჩანს, მას ღრმად გაუდგამს ფესვები ქართველი გლეხის ყოფა-ცხოვრებაში. უსსოვარი დროიდან კამეჩი წარმოადგენდა ქართველი მეურნის სიმდიდრისა და სიძლიერის წყაროს. როცა ქართველ კაცს ვინმეს სიმდიდრის აღნიშვნა უნდოდა, ასე იტყოდა: „ერთი ორი გუთნეული ხარი და კამეჩი ჰყავსო“³⁵.

ა. ნატროევი აღნიშნავდა, რომ თუ საქართველო არ ჩაითვლება კამეჩის წარმოშობის ძირითად კერად, მაშინ უნდა ვიგულისხმოთ, რომ კამეჩი აქ შემოუყვანიათ უსსოვარი დროიდან³⁶. საინტერესოა ამასთან დაკავშირებით დიდი ქართველი გეოგრაფის ვ. ბაგრატიონის განმარტება: ქიზიყს ძველი სახელწოდება „კამბეჩოვანი, კამეჩთა სიმრავლისათვის“³⁷ ეწოდებოდა.

ქვემო ქართლის მიწათმოქმედი გლეხის ყოფაში კამეჩს მნიშვნელოვანი ადგილი ეკიბრა. როგორც ვახუშტის ცნობიდანაც ჩანს³⁸, ქვემო ქართლში უძველესი დროიდან ყოფილა კამეჩთა სიმრავლე, იგი უცილოდ მოიხსენიება ძროხის და ცხვრის გვერდით, 1891 წელს გატეხული ოფიციალური ცნობების თანახმად³⁹, თბილისის გუბერნიაში ბორჩალოს მაზრას შეორე ადგილი უჭირავს კამეჩის რაოდენობის მხრივ. აქ 1 კვ. კმ-ზე მოდიოდა 13 123 სული კამეჩი, ხოლო 1911 წ.

³⁴ А. Натроев. დასახ. ნაშრომი, გვ. 327.

³⁵ შ. დედაბრიშვილი, მოსაველი, 1909, № 5.

³⁶ А. Натроев. დასახ. ნაშრომი, გვ. 329.

³⁷ ვახუშტი, აღწერა სამეფოსა საქართველოსა, თბ., 1941, გვ. 98.

³⁸ ვახუშტი, დასახ. ნაშრომი, გვ. 34.

³⁹ Кавказский календарь, 1913, 281.

მონაცემების მიხედვით — 35 570 სული⁴⁰. აქვე უნდა აღინიშნოს, რომ კამეჩების მფლობელნი უფრო ქვემო ქართლის მიწათმოქმედნი იყვნენ, რომელთა სამეურნეო ყოფაში კამეჩს მნიშვნელოვანი ადგილი ეკირა, ხოლო ნახევრადმომთაბარეებისათვის კამეჩის ყოლა აუცილებლობას არ წარმოადგენდა, რადგან აქ მიწათმოქმედებსა მეორეხარისხოვანი როლი ეკავა.

კამეჩი გლეხის ყოფაში გამოიყენებოდა როგორც მიწათმოქმედებაში, ისე სატვირთოდ, გადასაზიდად. გლეხის თქმით, მუშაობაში ერთი კამეჩი ორ ხარს უდრიდა და ამიტომაც იგი ხარზე მეტადაც ფასობდა. თუ კარგი ჯიშის ძროხა 20—25 მანეთად ფასობდა, ფურკამეჩი — 40 მანეთად⁴¹.

საუკეთესო სამუშაო თვისებების გარდა, კამეჩი იოლი შესანახიც იყო. კვებაში „აზიზი“ არ იყო, ჰამდა ყოველნაირ ბალახს და ადვილად ინაყრებდა თავს. მაგრამ, რასაკვირველია, კვების რაციონი მას ჩვეულებრივ ორჯერ მეტი სჭირდებოდა, ვიდრე ხარს. როცა გლეხი ორ ხარს ერთ გოდორ თივას დაუყრიდა საკვებად, თითო კამეჩს თითო გოდორი სჭირდებოდა. კამეჩს უმატებდნენ აგრეთვე სიმინდის, ქერის „როშს, რომ კარგად დანაყრებულიყო“⁴¹.

კამეჩის არსებობისათვის აუცილებელი იყო ორი პირობის დაცვა: ზაფხულში კამეჩს უნდა ჰქონოდა წყალი, ზამთარში სითბო. კამეჩი ვერ იტანდა ვერც სიციხეს და ვერც სიცივეს. ზაფხულობით კამეჩს უფრო ნაკლები მოვლა სჭირდებოდა, მუშაობის შემდეგ სადმე მდინარესთან ან დაყენებულ გუბესთან მირეკავდნენ და ჩაყრიდნენ, მაგრამ ზამთრობით მისი შენახვა უჭირდათ: უპირველეს ყოვლისა აუცილებელი იყო კამეჩისათვის თბილი გომური. ჩვეულებრივ იგი წყლის დასაღვედაც კი არ გამოჰყავდათ ფარეთ. ზამთარში აუცილებელი იყო მიწი გაბანვა. კამეჩის გაბანვა ხდებოდა იანერიდან მარტის თვემდე, თვეში ერთხელ ან ორჯერ მაინც თბილი წყლითა და ჯაგრისით. შემდეგ ზემოდან გადაუსვამდნენ სელის ზეთს ან ნავთს. ზამთარში თუ გარეთ გაიყვანდნენ, მაშინ „დაჩუღავდნენ“ „ზემოდან ..ჩუღებს“⁴² (თბილ ნაკრებს) გადააფარებდნენ და „დაშარტავდნენ“ (გადააბამდნენ), რომ არ შესცივნოდა.

ქვემო ქართლში კამეჩთან დაკავშირებული ასაკობრივი ტერმინოლოგია შემდეგნაირად წარმოგვიდგება⁴³: ერთ წლამდე ზაქი, ორი

⁴⁰ А. Натроев, დასახ. ნაშრომი, გვ. 329.

⁴¹ А. Натроев, დასახ. ნაშრომი, გვ. 332.

⁴² ჩული — საბასთან „სხვათა ენა, ქართულად სახურავი ჰქვიან ცხენისა, ძაღლის სახურავი“ (თხზ., ტ. IV₂, გვ. 323).

⁴³ კამეჩი — საბასთან — „კამბეში-გამეჩი“. ამასაც მამალსა ფარი და დედალ-

წლის — კვებულა, სამი წლიდან კამბეჩი და ფურ-ზაქი, მოგების შემდეგ — ფურ-კამეჩი.

ბერწ ფურ-კამეჩს უ რ წ ა ნ ს უწოდებენ. ურწან კამეჩს, როგორც ხარ-კამეჩს, ისე აბამენ უღელში, იგი კარგ მუშა საქონლად ითვლება. კამეჩი, რომელიც ერთ წელს უნაყოფოდ დარჩება ბე რ წ ი ჰქვია. ბერწი კამეჩი წლის განმავლობაში იწველება და, მთხრობელთა დახასიათებით, მას უკეთესი, ლალიანი რძე ჰქონდა.

ფურ-კამეჩი ჩვეულებრივ 7—8 თვეს აწოვებდა ზაქს, ბერწად დარჩენილი მესამე წელს მოიგებს.

კამეჩს უღელში აბამენ საერთოდ 5 წლისას, მაგრამ თუ კარგი კამეჩის გამოყვანა უნდათ, მაშინ 7 წლიდან. კამეჩის გამოქნა ისევე ხდება, როგორც ხარისა.

წარსულში, როგორც ეთნოგრაფიული მასალა, ასევე ისტორიული წყაროებიც ადასტურებენ, რომ აქლემიც⁴⁴ მკიდროდ ყოფილა შერწყმული ქვემო ქართლისა და განსაკუთრებით ბორჩალოს მაზრის რელიეფთან⁴⁵. ვახუშტი მოგვითხრობს: ქვემო ქართლში მრავლად მოიპოვება „პირუტყვნი აქლემიდან-თხამდე ყოველიო⁴⁶“. ოფიციალური ცნობებით 1911 წელს აქლემების რიცხვი ბორჩალოს მაზრაში 490 სულს უდრიდა⁴⁷.

მეაქლემობას მისდევდნენ მხოლოდ „ბორჩალოელი თათრები“, რომელნიც აქლემებს ტვირთის გადასაზიდად იყენებდნენ საზაფხულო საძოვრებზე გადასვლის დროს. მთხრობელთა თქმით, „აქლემების ქა-

სა ფური და შეილსა მათსა ღოღო ეწოდების და გამოზამთრებულსა ზაქი და წელაწადზე მეთისა შიშავი „(თხზ-ნი, ტ. IV₂, გვ. 354). საქართველოს სხვადასხვა კუთხეებში:

ზემო ქართლი	შუა ქართლი	იმერეთი	სამეგრელო
1წ. ჩილა ზაქი	ბერწულა	კოტა	ზოკი
2წ. კვებულა	ზოკი	ზიქი	ბზინგი
3წ. კალის მოკიდაო	კამეჩი	კამეჩი	მამაყარალი
4წ. კამეჩი	„ — „	„ — „	მეყარნეჩი

(საქართველოს მეცნიერებათა აკადემიის, ისტორიის, არქეოლოგიისა და ეთნოგრაფიის ინსტიტუტში დაცული შინამრეწველობის მასალები).

44 სულხან-საბას განმარტებით მამალს აქლემს ლონინი ჰქვია, დედალს-ქაშა, შეილსა მათსა კოზაკი, ხოლო დუკატი გვარად მომცროსა და მალსა, თხზ., ტ. IV₁, გვ. 79.

45 ქვემო ქართლის თანამედროვე ყოფისათვის აქლემი ამჟამად უცხოა და ამდენად მასალებიც ნაკლებადა წარმოდგენილი.

46 ვ ა ხ უ შ ტ ი, დასახ. ნაშრომი, გვ. 45.

47 Кавказский календарь, 1913. გვ. 281.

რავანი, სავსე საპლანგებით მარსიდან რომ გაიქიმებოდა ბორჩალოს გზაზე, ასე გეგონებოდა ხალხის გადასახლებაო“.

საძოვარზე აქლემებს მსხვილფეხა საქონელთან ერთად უშვებდნენ. მთხრობელთა გადმოცემით, აქლემის შენახვა ძვირი არ ჯდებოდა, რადგან ის სხვა საქონელთან შედარებით ცოტას ქამდა და მეორეც, ყოველნაირი საკვებით კმაყოფილდებოდა. ის საძოვრები, რომლებიც საქონლისათვის უფარგისად ითვლებოდა, აქლემისათვის ნოყიერ საკვებს წარმოადგენდა.

საზაფხულო საძოვრებიდან დაბრუნების შემდეგ „თათარი“ მესაქონლეები, როცა ცხვარს საზამთრო საძოვარზე. იაღლუქაზე, გაუშვებდნენ, აქლემებსაც თან გაატანდნენ.

აქლემის სადგომს წარმოადგენდა „ჩარდახი“, ხის ოთხკუთხედი ფორმის ნაგებობა, ზემოდან თივით გადახურული.

ბორჩალოს მოსახლეობა აქლემება აზერბაიჯანში იძენდა.

მსხვილფეხა საქონლის დაავადებანი და მკურნალობის ხალხური საშუალებანი

რევოლუციამდელ ქვემო ქართლში არ არსებობდა საქონლის მკურნალობის არავითარი ვეტერინალური საშუალებები. მოსახლეობა აურაცხელ დანაკლისს განიცდიდა ყოველწლიურად უეცრად აფეთქებული ეპიდემიების შედეგად. შავი ჭირი მუსრს ავლებდა ქვემო ქართლის საქონელს ბარსა და მთაში. ერთადერთი ხეობი, რომელიც გამოიყენებოდა ეპიდემიების გავრცელების დროს, იყო ჭირიანი საქონლის დახოცვა, მაგრამ არც ამას ჰქონდა ეფექტური შედეგი. შავი ჭირის გავრცელების მთავარ წყაროს მოსახლეობა მომთაბარეობაში ხედავდა. მაგალითად, 1911 წლის ვაზაფხულიდან შავი ჭირი შეიმჩნეოდა მხოლოდ ყარაიზის ველზე, მაგრამ მომთაბარეების საზაფხულო საძოვრებზე გასვლის შემდეგ ეპიდემიამ ერთბაშად იფეთქა ხუთ მაზრაში: ბორჩალოს, თბილისის, სიღნაღის, თელავისა და გორის⁴⁸. გარდა ამისა, ეპიდემიების გავრცელების მიზეზად თვლიდნენ აგრეთვე საქონლის შემოყვანას სპარსეთიდან და მცირე აზიიდან⁴⁹. თავის მხრივ, ბორჩალოს მაზრა წარმოადგენდა ერთგვარ გზაჯვარედინს, სადაც თავს იყრი-

⁴⁸ А. Прокопенко, Чумная эпизития в Тифлисской губернии, ЗВВ, 1912, с. 6; П. Вазиянов, Данные по скотоводству в Борчалинском уезде, КСХ, 1894, с. 33.

⁴⁹ А. Барон Кученбах, Эпизития и меры против нея, ТКОСХ, 1891, 3—4, с. 107.

და თბილისის ბაზრებზე ყოველი მხრიდან მომავალი საქონელი. ვეტ-პუნქტების არარსებობის გამო ძალაუვნებურად შემოეპარებოდათ ხოლმე დაავადებული საქონელი.

ქვემო ქართლში დადასტურდა პირუტყვის ოცზე მეტი სახის დაავადება, რომლის მკურნალობა ძირითადად მოსახლეობის ემპირიულ ცოდნაზე იყო დამყარებული.

ყველაზე საშიშ და უკურნებელ დაავადებად ითვლება თურქული (Aphtai opiroolical), მოსახლეობის ცნობით, თურქული იმდენად საშიში არ იყო საქონლისათვის. მაგრამ ამ ავადმყოფობის დროს პირუტყვს ხახვში უჩნდებოდა იარები, რის გამოც იგი ვეღარ ძოვდა და ხშირად შიმშილით კვდებოდა. თურქულმა ჩლიქებზეც იცოდა მოდებდა. ამ შემთხვევაში მკურნალობდნენ შემდეგნაირად: პირუტყვს ნავთში ფეხს ჩააყოფინებდნენ, „ფრჩხილებს დანით დაუშაშრავენენ“ ან თბილი წყლით დაბანდნენ და მერე არყით დაუწმენდავდნენ. გარდა ამისა, კრილობაზე ფურც ცხელი ნეხვის შემოდებაც იცოდნენ. დაავადებულ საქონელს ცივ წყალში ატარებდნენ სისტემატიურად, პირში თათლს გამოუსვამდნენ ან შაბიამნით გამოუწმენდავდნენ.

ბოლმანუ პასტერელოზი (Pesreuerellosis). ამ დაავადების დროს საქონელს უსივდებოდა ყელი. მკურნალობისას პირუტყვს ასტმით დადავდნენ ან მინდვრის ბალახს (ოქროს ცოცხს ეძახიან) ცეცხლს მოუცილებდნენ და გარშემო შემოატარებდნენ, პირშიც გაჰყავდნენ. გარდა ამისა, მესაქონლეები ტაბიკს იღებდნენ ულლიდან, მარილწყალში ალბობდნენ და ავადმყოფ პირუტყვს პირში უსვამდნენ.

იამანი — ემფიზომატოზური კარბუნკოლი (Cangraenacmp liysemate). ავადმყოფი საქონელი ადგილ-ადგილ დასივდებოდა. სამკურნალოდ იყენებდნენ მიწას, ცივ საგნებს. თეთრ მიწას აურევდნენ და დასიცხულზე წაუსვამდნენ. ხშირად ერთგვარ ბალახს — „ხარი ძირას“ ფესვს, ჭერ დასიებულ ადგილზე სადგისით „გაჩკრიტავდნენ“ და შემდეგ გაუყრიდნენ.

ჭუჭუნათი დაავადებული პირუტყვი სივდებოდა, „ხელი რო დაგედო ჰყრიალი ჭაქონდა, თითქოს დულსო“, უფრო ბარკალში უჩნდებოდა. ამ შემთხვევაში ნაიარეც ადგილს უჭრიდნენ და შიგ მარილს აყრიდნენ. „მარილი მოსწევას, წყალი გამოვა და საქონელს მოეშვებაო“. დადავდაც იცოდნენ. ასევე შინაური საშუალებებით მკურნალობდნენ ბედნიერს, უემურას, ჭილჭილას, ლოკის და სხვ.

ძირითად სამკურნალო საშუალებებს შეადგენდნენ მარილი, კარაქი, მანონი, რძე, სხვადასხვა მცენარეულის ნახარში (მრავალძარღვას, თამბაქოს) და ა. შ.

საქონლის დაავადებათა წინააღმდეგ გამოყენებულ ამ ღონისძიებათა გარდა მოსახლეობაში ფართოდ იყო გავრცელებული პირუტყვის მკურნალობის სხვა ირაციონალური ხერხები, რომელთა შორის განსაკუთრებული ადგილი ეჭირა შელოცვებს. შემლოცველად სოფელში მიჩნეული იყო რომელიმე პირი, რომელსაც სასწრაფოდ გამოუძახებდნენ პირუტყვის შეწუხების შემთხვევაში, გასამრჯელოს მეზობლურად სურსათით უხდიდნენ.

თ ა ვ ი მ ე ო თ ხ ე

მისაქონლეობის სამეურნეო-მატარიალური ბაზა

ქვემო ქართლში მესაქონლეობის განვითარების ფართო შესაძლებლობებს იძლეოდა მცენარეულობით მდიდარი და ნაყოფიერი საძოვრების¹ არსებობა, რომლის სამეურნეო-ეკონომიკური მნიშვნელობა მარტო ქვემო ქართლით არ განისაზღვრებოდა; თრიალეთისა და ქვემო ქართლის საძოვრებზე მომთაბარეობდნენ ალექსანდროპოლის, ყაზანის, სიღნაღის რაიონის მუსულმანი მესაქონლეები, აგრეთვე თუშები და ფშავლები. გადმოდირდნენ ერწო-თიანეთიდანაც². აქ მათ იზიდავდათ საძოვრების გაშლილი, თვალუწვედნელი ფართობები მდიდარი ალპურ ბალახეულობით, ცივი წყლებითა და მთის შესანიშნავი პანორამით, რაც ზამთრის განმავლობაში დაეარდნილ საქონელზე გამაჯანსაღებლად მოქმედებდა.

სპეციალური მონაცემებით³, ბორჩალოს მაზრაში ალპური საძოვრების ფართობი 47 307 დესეტინას უდრიდა, რაც ახალქალაქის ალპურ საძოვრებთან ერთად მთელ გუბერნიაში არსებული საძოვრების ფართობის 80% იყო. აქედან ადგილობრივ მესაქონლეებს 29 142 დესეტინა, სხვა მაზრებიდან შემოსულთ 2 474 დესეტინა, სხვა გუბერნიებიდან — 2 474 დესეტინა ეკავათ⁴. არის ცნობა⁵, რომ ერთი ზაფხულის

¹ ტერმინი საძოვარი საბასთან, ხუასტაგო საქვმო, ხუასტაგო ეწოდების ყოველსა-საქონელსა და საყოლელსა (თხზ-ნი 1V₂, გვ. 71). ივ. ჭავჭავაძის მიხედვით, საძოვარი საქონლის გამოსაყვებად განკუთვნილ მიწას ერქვა, ესაიასთან 7₂₅ „ქუყყანა იყოს სიკორდისაგან და ეკლის საძოვარ ცხოვართა და დასათრგუნველ ზროხისა“. იოველთან 17 18 „პკრთებოდეს დიაკუელნი ბაგათა ზედა მათთა დატიროდეს მროწუელნი ზროხითანი რაიმეთუ არ იყო საძოვარი მათი“ (საქართველოს ეკონომიური ისტორია, ნაწ. I ტფ., 1930, გვ. 139).

² А. Ерицов, დასახ. ნაშრომი, გვ. 443.

³ П. Варавина, Летнее и зимнее пастбища Закавказского края, СМИБГКЭК, т. V, Тф., 1888, 98.

⁴ П. Варавина, დასახ. ნაშრომი, გვ. 98.

⁵ А. Аргутинский, Скотоводство в Борчалинском уезде, КСХ, 1893, с. 91

განმავლობაში სხვადასხვა ადგილებიდან ბორჩალოში თავს იყრიდა 1 200 000 სულამდე ცხვარი.

ლიტერატურული წყაროებისა და ნაწილობრივ ველზე შეკრებული მასალების მიხედვით ქვემო ქართლში XIX ს. დასაწყისსა და XX ს. მიჯნაზე ვხვდებით შემდეგი სახელწოდების საძოვრებს: კარახანს, აგრიკარს, აგლაგანს, დედჯანს, ლიალევარს, თრიალეთს, ტიკმატაშს, ჩუბუხლინს, კოტბულასს, ნადირ-ბულახს და ა. შ.

ვახუშტის მიხედვით ქვემო ქართლის ბალახოვან-ყვავილოვან ზოლს, ე. ი. საძოვრების არეს ეკუთვნოდა ტაშირი ლორეს მალლობრთა და ველითურთ, ბანბაკის ხეობა, აბოცი, ყაიყული და თრიალეთი⁶.

ქვემო ქართლის რაიონის, კერძოდ, ბორჩალოს რაიონის საძოვრები განლაგებული იყო იმ მთებსა და ხეობებზე, რომელიც რაიონს აკრავს დასავლეთიდან და ჩრდილო-დასავლეთიდან. ნაწილი საძოვრებისა მდებარეობდა სომხეთის მთებზე. ზემოთ ჩამოთვლილი საძოვრებიდან მეტნაკლებად ყურადსაღებია ხუთი ჯგუფი საძოვრებისა, რომელიც აღწერილი აქვს გასულ საუკუნეში ა. ერცოვს და ძირითადად მიაი ცნობებით ვსარგებლობთ⁷.

1. თრიალეთის საძოვარი⁸. ზღვის დონიდან 8000 მ სიმაღლეზე მდებარეობს, იყენებენ უფრო მეტად ცხვრის საძოვრად. კლდიანი ადგილებია, მაგრამ ზაფხულის პერიოდში სწრაფად მწვანდება. 1885 წ. მონაცემებით ოცი სასაძოვრე ადგილიდან 148. 778 დესეტიანა ფართი ნარტო სამი თათრული სოფლია საზოგადოების ხელშია: სარვანის, კარადელარისა და გიულ-კიანდის. სახანო გლეხებს ახლომახლო სოფლებიდან ამ საძოვრით სარგებლობის უფლებას არ აძლევდნენ. ტ ი კ მ ა ტ ა შ ი ს საძოვარი, ზღ. დ. 7 500 მ სიმაღლეზე, გაშლილი ადგილია, გამოიყენებოდა სახნავად. სარგებლობდნენ თბილისისა და ბორჩალოს მაზრის სახანო გლეხები, ა გ ლ ა გ ა ნ ის საძოვარი ზღ. დ. 8 500 მ სიმაღლეზე. სარგებლობდნენ მხოლოდ სიღნაღის მაზრის თათრები და ბორჩალოს მაზრიდან სოფ. კესალუ. ჩ უ ბ ი ნ ა შ ვ ი ლ ი ს საძოვარი ზღ. დ. 8000 მ სიმაღლეზე. სარგებლობდნენ სიღნაღისა და ბორჩალოს მაზრის თათრები, ნაწილობრივ რუსი მოსახლეობა. ლ ე ჯ ა ნ ი ს

6 ივ. ჯავახიშვილი, დასახ. ნაშრომი გვ. 314.

7 А. Д. Ерицов, Е. Б. Г. К. Борчалинского уезда, МИЭБГКЗК, т VII, 1887, გვ. 443—44.

8 თრიალეთის საძოვარს შალალ შეფასებას აძლევდნენ წარსულშიაც: „მეტად განსხვავებული ჰავა-გარემოებაა ამ შალალ თრიალეთზედ. ცარიელ ქუმელზე და ხაკოხედ დანაბრებულნი თუშ-შუაეთა მწყემსნი სიმსხუქნით კისერს ველარ იბრუნებენ ხოლმე და ლომებრივის ძალ-ღონისანი ჰხდებიან“. ზ. გულისაშვილი, დასახ. ნაშრომი, ივერია, № 154, 1900.

საძოვარი ზღ. დ. 7000 მ სიმაღლეზე. სარგებლობდნენ სომხები და პორჩალოელი თათრები.

საველე მასალებით თეთრიწყაროს რაიონის მთელი მოსახლეობა სარგებლობდა „ბედენის“ მთის საძოვრებით. მარნეულის რაიონის — თრიალეთის საძოვრებით, ბოლნისის რაიონის — დმანისის რაიონის საძოვრებით, ნაწილობრივ აომხეთის საძოვრებით. დმანისის რაიონის მოსახლეობა — ადგილობრივი საძოვრებით, ნაწილობრივ სომხეთის.

საძოვრების ფართობი ბორჩალოს მაზრაში შეადგენდა 300 000 დესეტინას, აქედან 1/6 ნაწილი სახელმწიფო-მახაზინო იყო, დანარჩენი — კერძო პირების: ქობულოვი, ხუდადოვი, მინასაროვი, იელიგაროვი, ორბელიანი, მუხრანაყი, ბარათოვი და სხვ.

თავდაპირველად საზაფხულო საძოვრები მთლიანად მეფის მფლობელობაში ყოფილა „ქვეყნად სამი რამ არ დაეჭირვის კაცს და ხელმწიფის არის — გვიამბობს ვახტანგ VI-ის „სამართლის წიგნი“ — წყალო, შეშა და ბალახი“¹⁰ (169). შემდეგ განმარტავს, თუ რატომ „არ დაეჭირვის“ კაცსა ბალახი, იმიტომ, „რომ ხელმწიფეს ცხვრის საბალახე ეძლევის და ძროხის ნახირის თავი, და თუ ერთი მეორეს ბალახს დაუქერს ისინი ხელმწიფეს დააკლდება“ (17), მაშასადამე ხელმწიფე საძოვრში იღებდა ბეგარას „ცხვრის საბალახეს“ და „ძროხის ნახირის თავს“. ე. ი. ნატურით ცხვარსა და ძროხას, გამოსაკვებად გაშვებული საქონლის რიცხვის მიხედვით.

საქართველოს რუსეთთან შეერთების შემდეგ მეფის მთავრობას არავითარი ცვლილება არ შეუტანია საძოვრების მფლობელობის საქმეში. იგი კვლავ სახელმწიფოს საკუთრებად ითვლებოდა, მაგრამ სახელმწიფო საძოვრები აღრევე იყო დაქუცმაცებული თვითონ საქართველოს მეფეების მიერ: ზოგი გაჩუქებული იყო ცალკეულ ფეოდალზე, ეკლესიაზე, ბევრიც თვითნებურად იყო მიტაცებული. მაგალითად, 1846 წ. თრიალეთის საზღვარზე თავისი უფლებები წამოაყენეს თავადებმა ციციანოვმა, თარხანმოურავმა და ჭავჭავაძემ, რის შედეგადაც თრიალეთის საძოვრიდან (ფართი 200 000 დეს.) სახელმწიფოს ხელში დარჩა მხოლოდ 50000 დეს. მიწა¹¹.

კერძო პირთა საძოვრებს ქირაობდნენ ცალკეული პირები. იშვიათად სოფლები ერთად. საძოვრებზე დაწესებულ გადასახადს ეწოდებოდა „ს ა ბ ა ლ ა ხ ე“¹². „საბალახე“ გადასახადი გაიზომებოდა არა მარ-

¹⁰ А. Аргутинский, დ ს ხ. ნაშრომი.

¹¹ ვახტანგ VI, სამართლის წიგნი, თბ., 1955, გვ. 92.

¹² Акты Археологической комиссии, жур. Сев. Гл. упр. наместника Кавказа, т. VIII, с, 2263.

¹³ საბასთან საბალახე ნიშნავს „ბალახთ ბეგარას“. რომელსაც იხილდა ყვე-

ტო აღებული საძოვრების ფართით, არამედ საქონლის სულადობის მიხედვით. მსხვილფეხა საქონლიდან 25—40 კაპ. წერილფეხა საქონლიდან 10—20 კაპ¹³. გარდა ამისა, „საბალახე“ გადასახადი, როგორც სახაზინო, ასევე საბატონო, დამოკიდებული იყო თვით საძოვრის ვარგისიანობაზე, ბალახეულის შედგენილობაზე. ზოგი საძოვრის პატრონი ერთ ნაკვეთზე ისეთ დიდ საქონლის ფარას გაუშვებდა, რომ ეს ნაკვეთები მალე ფუჭდებოდა და დამჭირავებელი იძულებული ხდებოდა ახალი ნაკვეთი აეღო და ახალი საბალახო ბაჟი გადაეხადა¹⁴.

სახაზინო საძოვრებზე სეზონის განმავლობაში საბალახო გადასახადი ერთ სულ მსხვილფეხს საქონელზე იყო 10 კაპ. 1 სულ წერილფეხს საქონელზე კი 1 კაპ¹⁵.

1882 წ. საბალახო გადასახადი შეიცვალა სადესეტინო გადასახადით (მეათედი). ამიერიდან შესაქონლეს უნდა გადაეხადა 10 კაპ. 1 დესეტინა მიწაზე. ეს გადასახადი შემდგომ გაიზარდა 12 კაპიკამდე. სანამ მომთაბარე გავიდოდა ადგილიდან, უნდა გადაეხადა გადასახადი, აეღო ბილეთი და შემდეგ გამგზავრებულიყო საძოვარზე. მაგრამ ამ ღონისძიებამ შედეგი ვერ გამოიღო. მომთაბარეები ისევ ძველი სისტემით იხდიდნენ ფულს.

სახაზინო თუ საბატონო საძოვრებზე ცალკე იყო დაწესებული ქონისა და შეშის გადასახადი. „ალაჩინზე“ და შეშაზე მომთაბარეს უნდა გადაეხადა ერთი მანეთი. „დაია“-ზე და შეშაზე ორი მანეთი.

შესაქონლეებს გააჩნდათ საკმაო ცოდნა-გამოცდილება საძოვრების აკარგინაობის შესახებ. ყველა თავისი საქონლის შესაფერ საძოვარს ირჩევდა. ამიტომ ხშირად ხდებოდა, რომ ერთი სოფლის მცხოვრებნი სულ საწინააღმდეგო მხარეზე იჭერდნენ საძოვრებს.

საძოვრებს თავისი დანიშნულების, გეოგრაფიული მდებარეობის, კლიმატური პირობების მიხედვით ჰქონდა სახელები შერქმეული: დე-

ლა მოიხალღე შესაქონლე, როგორც საბატონო, ასევე სახელმწიფო საძოვრის სარგებლობისათვის.

¹³ А. Аргутинский, დასახ. ნაშრომ.,

¹⁴ იქვე.

¹⁵ ასეთი პატარა გადასახადი დიდ თავისუფლებას აძლევდა მომთაბარეებს. ისინი სეზონის განმავლობაში ხშირად რამდენიმე ადგილს ინაცვლებდნენ. დაბალი საბალახო გადასახადი საშუალებას აძლევდა არა მარტო შეძლებულ, არამედ ღარიბ მომთაბარეებსაც გაეყვანათ თავისი საქონელი ზაფხულობით იალაღებზე. შემდგომ, როცა დადგა საკითხი მომთაბარეობის მავნე შედეგების შესახებ, ლიტერატურაში გამოითქვა აზრი, რომ შეევიწროებინათ მომთაბარეობის ასე გავრცელებული არე, უპირველეს ყოვლისა, საბალახო გადასახადის გაზრდით, ისე, რომ ყველას არ ჰქონოდა მისი გადახდის საშუალება (И. Хатисов, по поводу вопроса о кочевках. 1870, გვ. 25).

ლი-დავ ეწოდებოდა ისეთ ადგილს, სადაც სწრაფად იცვლებოდა ამინ-
დი, ჩატინ-დავ ძნელად ასასვლელი მთა, გამზად-დავ — მარად მწვანე და
ა. შ. ზოგი ტოპონიმი მფლობელობას აღნიშნავდა.

ქვემო ქართლში ცნობილი იყო საზამთრო საძოვრებიც¹⁶. აღსა-
ნიშნავია: ბაბაკიარისა და იაღლუჯის საძოვრები¹⁷. ბაბაკიარის საძოვ-
რის ფართი შეადგენდა 5998 დესეტინას, აქედან 160 კვ. საეენი (მდ.
დებედის მარჯვნივ) იყოფოდა ექვს ნაწილად, ორი — უწყლო ადგილი
სახელმწიფო გლეხებს ეკავა, დანარჩენი თათარი მფლობელების ხელ-
ში იყო. იაღლუჯის საძოვარი — ფართით 3 295 დესეტინა — მდებარეობს
იაღლუჯის მთაზე, იგი მთლიანად მიცემული ჰქონდათ სარგებ-
ლობაში ბორჩალოელ თათრებს.

აღნიშნული საძოვრებით სარგებლობდნენ მხოლოდ შეძლებული
მესაქონლეები, ნაკლებ შეძლებულნი და ღარიბები თავის სოფელშივე
სტოვებდნენ საქონელს.

საზამთრო საძოვრის გადასახადი ერთ სულ საქონელზე სეზონის
განმავლობაში მერყეობდა 25 კაპ-დან 60 კაპ-მდე. საზამთრო საძოვარი
ქირავდებოდა სეზონურად ან ერთდროულად ორ-სამი წლით.

საზამთრო საძოვრებზე საქონელი მწყემსის მეთვალყურეობის
ქვეშ იყო, რომელსაც ქირაობდა ცალკეული პირი, მესაქონლეთა ჯგუ-
ფი ან იშვიათად სოფელი.

მვემო ქართლის საძოვრების ბოტანიკური შედგენილობის დახასიათება

საქართველოს ალპურ თუ სუბალპურ საძოვრებზე მრავალფერო-
ვანი მცენარეული საფარი გვხვდება, რომლის განვითარებაზეც უშუა-
ლად გავლენას ახდენდა, ერთი მხრივ, ბუნებრივ პირობათა მრავალ-
ფეროვნება, რელიეფის სირთულე, მეორე მხრივ, ხალხთა მოძრაობა
და განსახლება ამ ტერიტორიაზე და შემდგომი მათი მოქმედება¹⁸.

მესაქონლეობასთან განუწყვეტელმა კავშირმა ადგილობრივ მე-
ურნეს ძალაუნებურად გამოუმუშავა ღრმა ცოდნა მცენარეულის სავა-
დასხვა სახეობების სარგებლიანობა-ყუათიანობის გამოცნობის საქმეში.

¹⁶ А. Ерицов, დასახ. ნაშრომი, გვ. 464.

¹⁷ იაღლუჯის საზამთრო საძოვრის შესახებ ვახუშტი აღნიშნავს: „არს იაღ-
ლუჯის მთა უტყეო და უწყლო და სადაცა სდის წყარო მცირე, იგაცა მცირე და
მლაშე. არამედ არს ფრად ბალახოვანი, ზამთარ-ზაფხულ მოუკლებელი, რომელ-
საც ზედა იზრდებიან არენი, მროწლენი, ჯოგნი და აქლემნი“ (დასახ. ნაშრომი, გვ.
40).

¹⁸ ნ. კეცხოველი, საქართველოს მცენარეულობის ძირითადი ტიპები, თბ.,
1936, გვ. 2—3.

„როცა საქონელი საძოვარზედ არის, ის ზოგ ბალახს სიამოვნებით სკამს, ზოგს ძალა-უნებლიეთ, ზოგს ახლოც არ ეკარება, ეს იმას ნიშნავს, რომ ზოგი ბალახი კარგია, ბევრი არაფერი და ზოგი სულ მავნებელია“ — ასეთია გლეხის უბრალო დაკვირვება მცენარეულ საფარზე. ამ შეხედულებებზე თანახმად, იგი უჩიევს საქონელს საძოვარს ვარგისიანობის მიხედვით. საზაფხულო საძოვარზე ასელისას ცალკე საძოვარს გაპოყოფდნენ ცხვრისათვის უფრო კლდიან ადგილებში. ყველაზე მსუყე და ნაკლებ ქვიშიან საძოვარზე მეწველ საქონელს გაუშვებდნენ. იმ საძოვარებს, რომლებიც საქონლისათვის არ გამოდგებოდა, კამეჩისა და აქლემის საძოვარად განაყოფივებდნენ.

ცნობილია, რომ ბუნებრივი სათიბ-საძოვარის მცენარეულობა შედგება როგორც საკვები, ისე მავნე და შხამიანი ბალახებისაგან. მოსახლეობის უშუალო დაკვირვებით, საქონელი, განსაკუთრებით მსხვილფეხა, კარგად ცნობს შხამიან მცენარეებს და არ ეკარება მას თუ საკვების უკიდურესი გაჭირვება არა აქვს (შიმშილი ან გაზაფხულზე პირდაპირ საძოვარზე გადაეცა. მაშინ იგი „ხამად ეკიდება მინდორს და ვერ არჩევს“ და სხვ.).

მოსახლეობა მეტ უპირატესობას აძლევს ალბური და სუბალბური ზონების მცენარეულობებს და მათგან დადებითად ახასიათებს სამყურას (*Trifolium*). ხვართქლას (*Convolvulus arvensis*), უროს (*Andropogon ischsemum*), ჭანგას (*Acropyrum*), სვიას და სხვა.

ხალხური დაკვირვებით სამყურა პირუტყვის სიმსუქნეს მატებს, სვიამ მსუყე რძე იცის, ჭანგა ცხიმოვანობისათვის არის კარგი, ხვართქლა მატებს როგორც სიმსუქნეს, ასევე ცხიმოვანობასაც, ურო ღონეს აძლევს, ცხიმოვანობისათვის მინდვრის მზისგულა ბალახი სჯობს ტყის ჩრდილის ბალახსო და ა. შ.

ქვემო ქართლის საზაფხულო საძოვარების სარგებლიანობას თავის დროზე ყურადღებას აქცევდნენ მესაქონლეობას მკვლევარები ა. ქალანთარი, ი. ანდრონიკოვი, ა. თამამშევი, ზ. ვერმიშევი და სხვ. აღნიშნული მკვლევარები შეეცადნენ ყველის წარმატებას კავკასიაში, კერძოდ კუჩინბახის ქარხანაში, სწორედ ალბური საძოვარების ყუთიანობას მიაწერენ.

საკვებად გამოსადეგი მცენარეების გარდა მოსახლეობა კარგად ცნობდა მავნე, შხამიან და სარეველა მცენარეებს. ხალხის დაკვირვებით შხამიანი მცენარეები გავლენას ახდენს საქონლის პროდუქტზე, აფუქებს რძეს, ხორცს, ზოგჯერ წამლავს კიდევ საქონელს, რაც სიკვდილიანობით მთავრდება. ასეთ მცენარეებს მიეკუთვნება: რძიანა (*Eyphobia*). რძიანა ბერავს საქონელს მუცელზე და რძეს ფერს

უცვლის. საქართველოს სხვადასხვა კუთხეებში იგი ცნობილია სხვადასხვა სახელწოდებით: რძიარძია (გურია-იმერეთი). გაბულია (სამეგრელო), ქრისტეს-სისხლა (ლეჩხუმი)¹⁹ და ა. შ.

ლოლო (*Rumex crispus*). ქართლ-კახეთში ეძახიან ლოლოა. იმერეთ-გურიაში დვალს, რაქაში — მუავე დვალო, სამეგრელოში — ოღვალო, ქანურში ნ. მარს დადასტურებული აქვს „ღვალუ“²⁰. ლოლო ველური მცენარეა. იზრდება მთაშიც და ბარშიც. თუ თივაში მოხვდა, თივის ხარისხს აფუჭებს.

შალათა (*Sorghum halepense* (c) Per). ინერტი-რაქა-ლეჩხუმში უწოდებენ კალამს, საინგილოში — ქალიშს, ქიზიყში — ალაფას, სამეგრელოში — ბანჯარს //წალამს²¹. შალათა წამლავს როგორც მსხვილფეხა, ასევე წვრილფეხა საქონელს. თუ ბევრი ჭამა საქონელმა, იგუდება.

შხანა (*Veratrum cobiianum bernhberni*). ფშავ-ხევსურეთში ეძახიან სხამას, მთიულეთში-ჩხამას, გუოიაში — ხაპუტარაკს. ჭავჭავთში — აპუტარაკს, იმერეთში — აბუდრაკს, რაქა-ლეჩხუმში — შხანს, სვანეთში — სამტრეკ ან ამტრეკ. ქანეთში — წარმახი²². შხანა მეტად არის გავრცელებული სუბალპებში ქაჩალგორაა და თრიალეთის საძირებზე.

ქასრა (*Calamacrostis*) კახეთში უწოდებენ საგველას, სამეგრელოში — ისროტას²³. მანენ სარეველებს მიეკუთვნება აგრეთვე ვარდაკუჭაკა *Cichoriym*, მარწყვა-ბალახი (*Potentilla*) და ა. შ.

იელი (*Rhododendrom flavum* C. Pon.) საქართველოში ცნობილი ძლიერ შხამიანი მცენარეა. მთიულეთში უწოდებენ იალაი, სვანეთში — აღრა ან პადრა, სამეგრელოში — იბლი, იელი და სხვ.²⁴ იელით განსაკუთრებით იწამლება წვრილფეხა საქონელი და ხშირად კვდება კიდევ. ქვემო ქართლში იელს გვი-ბალახსაც უწოდებენ.

ლენცოთა (*Hyoscyamus niger*) მესხეთ-ჭავჭავთში უწოდებენ ლორცოფინა ბატბატას, ხევში და მთიულეთში საბაკნიას ან საჭამიას, ლეჩხუმში — ტყის თუთუნს, თუშეთში — საპინას, ხევსურეთში —

19 ა. მაყაშვილი, საქართველოს მცენარეები, ტფ., 1934, გვ. 174.

20 ივ. ჭავჭავაძის შვილი, საქართველოს ეკონომიური ისტორია, გვ. 150—153.

21 ა. მაყაშვილი, დასახ. ნაშრომი, გვ. 82.

22 იქვე, გვ. 95.

23 იქვე, გვ. 36.

24 ზ. შენგელია, საქართველოს ზოგიერთი შხამიანი მცენარეები, თბ., 1954, გვ. 28.

ძალა-ფსელას, ფშავში — ლემბურას, რაჭაში — ლემცოფას, სამეგრელოში — წირკეშს, იმერეთში — მინადორას ბალახს²⁵ და ა. შ. ლენცოფა ძლიერ სუნიაანი მცენარეა და საქონელი გაუტრბის მას. თუ საქონელმა ქამა, ბერავს მუცელზე, მაგრამ თუ დიდი რაოდენობით შექამა, კლავს კიდევ.

მელაგუნდა — სპეციალურ ლიტერატურაში ცნობილია ფარსმანდუკის სახელით (*Achillia millefolium*). რაჭა-ლეჩხუმში მას ეძახიან კრავიკუდას ან ქორიკუდას, ქართლ-კახეთში — მელიკუდას, ლეჩხუმში — თავიკუდას, ქიზიყში — თავეკითელას, მესხეთ-ჭავჭავთში — ყვავისკუდას, ხევსურეთში — ციცას კუდას, თუშეთში — წყლულის ბალახს, მთიულეთში — მელაგუნდას²⁶ და ა. შ. მელაგუნდა რძეს სუნს და გემოს უცვლის.

შხამიანი მცენარეები შეიცავენ ისეთ ქიმიურ ნივთიერებებს, რომლებიც საქონლის ორგანიზმში მოხვედრის შემდეგ იწვევენ მის მოწამვლას. ასეთ შხამიან ნივთიერებებს მიეკუთვნება ალკალოიდები, გლუკოზიდები, საპონინები, ტოქსინები, ფისები, ორგანული მჟავები და სხვ²⁷. შხამიანი მცენარით მოწამლულ საქონელს ეწყება გულისრევა, პირიდან სდის ქაფი, კბილებს ახრქიალებს, მოუსვენრობს, ემართება კრუნჩხვები, თუ დიდი დოზით აქვს ნაჭამი კვდება კიდევ. შხამიანი მცენარით უფრო ხშირად იწამლება თხა, ცხვარი, ხბო და ბატყანი. მსხვილფეხა საქონელში მოწამვლის შემთხვევები შედარებით იშვიათია. მხოლოდ ადრიან გაზაფხულზე, როცა საქონელი ბაგური კვების შემდეგ პირველად გამოდის მინდორში. ხარბად ეწაფება მწვანეს და ვერ არჩევს ერთმანეთისაგან შხამიანსა და სასარგებლოს. ხშირად იწამლება აგრეთვე „ხამი“ საქონელი, ნაყიდი ან შემოყვანილი.

ლიტერატურაში ცნობილია²⁸, რომ შხამიანი ქიმიური ნივთიერებები მცენარეში წლის ყოველ დროს ერთნაირად არ გროვდება. ეს ნივთიერებანი მცენარეში ზოგჯერ სამარაგო ნივთიერების სახითაა წარმოდგენილი, რაც მას სჭირდება მომავალ საეგეტაციო პერიოდში გასათვალისწინებლად ან ყვავილობისათვის. მცენარეთა მიწისზედა ნაწილებში იგი დიდი რაოდენობითაა გაზაფხულზე, ხოლო მიწისქვეშა ნაწილებში — შემოდგომასა და ზამთარში. ზოგიერთი შხამიანი მცენარის მიწისზედა ნაწილები, რომლებიც გაზაფხულზე შხამიანია, შემოდგო-

25 ზ. შენგელია, დასახ. ნაშრომი, გვ. 41.

26 იქვე, გვ. 63.

27 ზ. შენგელია, საქართველოში გავრცელებული ზოგიერთი შხამიანი მცენარე, თბ., 1956, გვ. 194.

28 ზ. შენგელია, დასახ. ნაშრომი, გვ. 5; ნ. ანდრეევი, საკვებწარმოება ბოტანიკის საფუძვლებით, თბ., 1956, გვ. 194.

წაზე, განსაკუთრებით თ რ თ ვ ი ლ ის მოხვედრის შემდეგ, საკვებად ვარგისია.

შხამიანი მცენარეების უმრავლესობა ლ ე ნ ც ო ფ ა, ი ე ლ ი, მ ე-
ლ ა გ უ ნ დ ა, შ ხ ა მ ა და სხვა გამოიყენება სამკურნალოდ როგორც
ხალხურ, ასევე სამედიცინო ფარმაცოლოგიაშიც.

მესაქონლეობასთან დაკავშირებული ნაგებობანი. საქონლის სად-
გომებს მნიშვნელოვანი ადგილი ჰქონდა დათმობილი ადამიანის სა-
ცხოვრებელ ნაგებობებში, რაც საერთო სახასიათო მოვლენა იყო სა-
ქართველოს სამეურნეო სისტემისათვის.

საცხოვრებელი სახლი წარმოადგენს ოჯახის ეკონომიური, კულ-
ტურული, სოციალური ცხოვრებისა და მისი ყოფის ცენტრს²⁹. სა-
ცხოვრებელი ბინის ტიპი როდია ცალკეული შემთხვევითი გარემოების
შედგენი ან ამშენებლის კაპრიზული გემოვნების ნაყოფი, თავის განვი-
თარების გზაზე იგი ემორჩილება იმავე საემანსიპაციო პროცესს, რო-
მელსაც ადამიანი თავისი ბრძოლის დროს ქმნის ბუნების ექსტენსიუ-
რი და ინტენსიური ბატონობის წინააღმდეგ და რამდენადაც ბინა-საა-
ლი მოვლენათა ასეთ კატეგორიას განეკუთვნება, იგი ხალხის მატერი-
ალური მდგომარეობისა და კულტურული დონის მაჩვენებელია³⁰. სა-
ცხოვრებელი სახლის მიხედვით ჩვენ შეგვიძლია გარკვეული წარმოდ-
გენის შექმნა ადამიანთა სამეურნეო საქმიანობის ხასიათზე მოცემულ
გარემოში მეურნეობის სტრუქტურაზე, დარგებზე და ა. შ.

მიუხედავად იმისა, რომ სახლის ქერქვეშ მოქცეული სადგომები
საერთო ელემენტებით ახლოს დგანან ერთმანეთთან, შიშში მაინც აისა-
ხება ამა თუ იმ კუთხის ლოკალური თავისებურებები. ამიტომ მოკლედ
შევეხებით ზოგიერთ მათგანს.

როგორც ზემოთაღნიშნა, ქვემო ჭართლის ეთნოგრაფიულ ყო-
ფაში გ ო მ ი — ძველ მიწურ სახლებში (ქვემო ქართლის მთიელი მო-
სახლეობა საქონლის სადგომს ბ ო ს ე ლ ს ე ძ ა ხ ის, ბარის ქართველობა
— გ ო მ ს // გ ო მ უ რ ს), საცხოვრებელ სახლზეა მოდგმული. „საქონ-
ლის სადგომისაგან მარტო წნელის ღობე გამოგვეყოფდაო“. დროთა
განმავლობაში გომი გადმოდის სახლის ქვედა სართულში, საცხოვრე-
ბელი ოთახები კი ზედა სართულში შენდება. თანამედროვე ახალ სახ-
ლებში სახლის პირველი და მეორე სართული მთლიანად საცხოვრებელ
ოთახებს უყავია, გომი კი განცალკევებით დგას ეზოში (გუდარეხის,
ნამტყრინის ახალი დასახლებები).

20 თ. ჩ ი ქ ო ვ ა ნ ი, ამიერკავკასიის ხალხურ საცხოვრებელ ნაგებობათა ისტო-
რიიდან, თბ., 1967, გვ. 5.

30 გ. ჩ ი ტ ა ი ა, გლეხის სახლი ქვაბლანში, მიმოძილველი, I, ტფ., 1926, გვ.
137.

როგორც ლიტერატურაშია აღნიშნული³¹, ეს გარემოება — მის-
წრაფება გაშლილი კარმიდამოიანი დასახლებისკენ — ახსნილია საზო-
გადოებრივი ცხოვრების შეცვლის მომეტით, საცხოვრებელი ბინის კე-
თილმოწყობისა და კულტურული ცხოვრების პირობების შექმნის
მიზნით.

ქვემო ქართლში გომის ასაშენებლად გამოყენებულია ქვა და ხის
მასალა. საშენებლოდ გამოიყენებოდა მუხის ხე, რომელიც ადგილობ-
რივ ტყეებში მრავლად იყო. წინდაწინ შეარჩევდნენ ხეებს და დანიშ-
ნავდნენ. მოჭრის შემდეგ იქვე დამორავდნენ და ხარებრით სახლში
ჩამოიტანდნენ გასაშრობად.

გომის ასაშენებლად თავდაპირველად გაჭრიდნენ საძირკველს
სიღრმით ერთ მეტრამდე, ზედ გასდებდნენ ხეებს და შემდეგ კედ-
ლების აყვანას შეუდგებოდნენ. კედლების მერე ჩადგამდნენ ორ დე-
დაბოქს. რომლებზეც გადებული იყო თავხეები. თავხეზე კოკები მაგრ-
დებოდა. შემდეგ კერი და ზემოდან აყალო მიწით იყო დატყეპნილი.

გომის შიგნით მთელ საგრძეზე გაკეთებული იყო ბაგა, სადაც
„ჭინჭილით“ იმებოდა საქონელი. იატაკად დაგებული იყო ბრტყელი
ქვები. ე. წ. „ზღვაკვი“, რომლის შუაში გადიოდა „სანარწყა-
ლი“, სადაც ნეხეს ჩამოხვეტავდნენ „ზღვავიდან“. გომის მარჯვენა
კედელზე გამოჭრილია ფანჯარა ე. წ. „შუკუმი“ — სინათლისათვის.

გომში ცალ-ცალკეა გამოყოფილი ადგილები ძროხის, ხარის,
ცხვრის და ხბოსათვის. ზბოებისთვის ცალკეა გამოყოფილი ადგილი,
რომელსაც „სახბორე“ ეწოდება, მის მოპირდაპირედ განცალკევებით
შემოღობილ ადგილს ცხვრებისათვის „ეზოს“ ეწოდებდნენ. ტერ-
მინი „ეზო“ ქართულ ენაში იხმარება საცხოვრებელი სახლის გარ-
შემო მდებარე საკარმიდამო ნაკვეთის აღსანიშნავად³². საბასეული
განმარტებით ეზო-„გალავანი მოხრილი, არს არა გარე ზღუდედ მოკ-
ლებული, არამედ კერძო. ანუ გუტრდით მოხრილი კედელი, რათა
შუა ადგილი აქუნდას“³³. მეორე განმარტებით: „კარავთა გარე მოსაზ-

31 თ. ოჩიაური, ახალი ტიპის საცხოვრებელი ნაგებობანი ონის რაიონში, მა-
სალები საქართველოს ეთნოგრაფიიდან, IX, თბ., 1957, გვ. 9.

32 იხ. ეზო — შემოკავებული მიწის ნაკვეთი, სადაც სახლი და სხვა ნაგებობა
დგას და სადაც ხშირად საჩრდილობელი ხეები და ხეხილია. ქართული ენის განმარ-
ტებითი ლექსიკონი, III, თბ., 1953, გვ. 1287.

ეზო-ყურე სახლის გარშემო კარმიდამოს ჰქვია, ს. მენთეშაშვილი, ქიზი-
ჯური ლექსიკონი, თბ., 1934, გვ. 68.

ეზო-სასახლეთა შესახვედრი ადგილი, მოზღუდვილი უსართულოდ, ნ. ჩუბინა-
შვილი, ქართული ლექსიკონი, თბ., 1961, გვ. 208, მეორე განმარტებით, სახლ-
თა ზღუდე მოკლებული განითი განად, ანუ სიკრძითი სიკრძედ, რათა საშუალოს
აქუნდეს ადგილი, ნ. ჩუბინაშვილი, გვ. 226.

ლუდაფთავა ეზოდ ედების“³⁴, „ეზოს“ ძველი მნიშვნელობაც აბსოლუტურად ემთხვევა ამ სიტყვის თანამედროვე გაგებას. დღევანდელ ეთნოგრაფიულ ყოფაშიც „ეზო“ ამავე მნიშვნელობით დასტურდება. მაგ., იმერეთში, თუშეთში, კახეთში³⁵, სამეგრელოში, გურიაში და სხვ ამავე მნიშვნელობითაა ფიქსირებული მეზობელი ხალხების ყოფაშიც. ბალყარეთში „ა ბ ზ ა რ“ ეზო³⁶. მაგრამ ეზოს აღმნიშვნელი ტერმინი საქართველოს ზოგიერთ კუთხეში სულ არ არსებობდა. მაგალითად, თრიალეთის ურუმი მოსახლეობის საცხოვრებელ კომპლექსში, სადაც საკარმიდამო ნაკვეთი სულ არ შედიოდა, ეზოს ტერმინიც არ გააჩნდათ. ან იგი სულ სხვა მნიშვნელობით იყო გაგებული³⁷. ხევსურეთში, პირიქით, ეზო მოქცეული იყო საცხოვრებელი — კ ა ლ ო ი ა ნ ი სახლის კომპლექსში, პირველ სართულზე სახლის წინა ნაწილში, ქ ა რ ი პ ა ნ ს ა და ს ე ნ ე ს შორის³⁸. იგი მოიხმარებოდა საოჯახო ნივთების შესანახად. ახალ გადაკეთებულ სახლებშიც ეზო გამოყენებულია ტანსაცმლისა და ფარდაგ-ხალიჩების შესანახად³⁹. ეზო ამავე მნიშვნელობით შავშეთშიც არის დადასტურებული ნ. მარის მიერ⁴⁰. სვანეთში ეზო//პ ა ზ უ არის ყორესა და სახლს შორის მოქცეული ვიწრო გასასვლელი ადგილი⁴¹. უახლესი ფერეიდნული მასალებით, ფერეიდანში მცხოვრები ქართველები ეზოს ეძახიან ო ზ ო ს. ფერეიდნულ საცხოვრებელ კომპლექსს გაჩნია ორი ოზო: და ბ ა ლ ო ზ ო და მ ა ლ ა ლ ო ზ ო. დაბალ ოზო ეწოდება სახლის წინ მდებარე საკარმიდამო ნაკვეთს, მაღალ ოზო — მეორე სართულზე საცხოვრებელი ოთახების წინ მიშენებულ ფართო აივანს (ფერეიდანული სახლის ქვედა ნაწილი გამოყენებული იყო თავლებად საქონლისათვის, ზედა ნაწილი საცხოვრებლად)⁴².

33 ს უ ლ ხ ა ნ -ს ა ბ ა. სიტყვის კონა. 1949, გვ. 178, 179.

34 ს უ ლ ხ ა ნ -ს ა ბ ა. ი ქ ე ე, გვ. 545.

35 კ. კ ა ხ ი ა ნ ი, გლეხის კარ-მიდამო იმერეთში, თბ., 1964, გვ. 80—87.

36 ალ. რ ო ბ ა ქ ი ძ ე, დასახლების ფორმა ბალყარეთში, მსე, 1960, XI, გვ. 98.

37 თ. ჩ ი ქ ო ე ა ნ ი, ქართული ხალხური საცხოვრებელი, თბ., 1960, გვ. 20.

38 გ. ჩ ი ტ ა ი ა, ხევსურული სახლის „სენე“, ანალები, I, 1947, გვ. 149.

39 თ. ო ჩ ი ა უ რ ი, ახალი საცხოვრებელი ნაგებობანი ხევსურეთში. მსე, VII,

გვ. 31.

40 შავშეთში ეზო სახლის შიგნით არის მოქცეული „С нижнего этажа... во второй этаж ведет лесница (კიბე). Вступаете на балкон и оттуда в коридор...“
Суреванец назвал „эзо“ (ეზო) по-груз. двор.

И. Я. Марр, Георгий Мерчул, Житие св. Григория Хандзтийского. Дневник поездки в шавшетию и Кларджестию С.-Петербург, 1911, с. 75.

41 კ. კ ა ხ ი ა ნ ი, დასახ. ნაშრომი, გვ. 81.

42 თ. ც ა გ ა რ ე ი შ ვ ი ლ ი, ფერეიდნელები საქართველოში, თბ., 1981, გვ. 22—23.

ქართულ ეთნოგრაფიულ ყოფაში ტერმინი „ეზო“ სხვადასხვა პერიოდებში სხვადასხვა მნიშვნელობით იხმარებოდა. მაგ., ძველი წერილობითი ძეგლების მიხედვით თავდაპირველად იგი რუსული двор-ის მნიშვნელობით გვხვდება „მაშინ შეკრბეს მღვდელთ მოძღუარნი იგი და მოხუცებულნი ერისანი ეზოსა მას კაითაის მღვდელთ მოძღვარისასა“⁴³ (მათე 26) ან „პეტრე ჯდა ეზოსა შინა“⁴⁴ (მათე 26გ).

შემდგომ „ეზო“ იხმარებოდა კარის მნიშვნელობით. დ. ჩუბინოვთან Двор царский ახსნილია, როგორც კარი ხელმწიფისა⁴⁵, ამასთან დაკავშირებით საინტერესოა „ეზოს მოძღუარის“ ბრწყინვალე თანამდებობა სამეფო კარზე. ისტორიული წყაროებიდან ცნობილია ბასილი ეზოს მოძღვარი, თამარ მეფის ისტორიკოსი, მაგრამ რა როლს ატარებდა იგი თამარ მეფის კარზე, არა ჩანს.

ისტორიულად „ეზოს მოძღვარი“ სამეფო სახლის განმგებელია. ნ. ჩუბინაშვილთან — მნე. მოხელე სასახლის განმგებელი⁴⁶, სულხან-საბასთან საგანგოთა განმგებელი⁴⁷.

„ეზოს მოძღუარის“ უფლებები: შესახებ გარკვეულ წარმოდგენას იძლევა არმაზის გათხრების დროს აღმოჩენილი ბერძნული წარწერა, სადაც ნახსენებია „ხსეფარნუგ მეფის მრავალი გამარჯვების მოპოვებული ეზოს მოძღვარი იოდმანგანი“⁴⁸, აქ ეზოს მოძღვარის უფლებებში სამხედრო საქმიანობაც ჩანს. ამ წარწერის შუქზე მკვლევარების მიერ დადგენილია⁴⁹ ეზოს მოძღვრის თანამდებობა ბერძნულ და სპარსულ ტერმინებშიც, რომელთა მოვალეობაშიც შედიოდა მეფის დაცვა, რის ჯამოც ის განაგებდა მეფის ეზოს (კარს, სასახლეს). აკ. შანიძე⁵⁰ „ეზოს მოძღვარის“ ეტიმოლოგიური გარკვევის დროს, ისტორიულ ლიტერატურულ წყაროებზე დაყრდნობით აღნიშნავს „ეზოს“ სხვადასხვა მნიშვნელობით ხმარების შემთხვევებსაც: თავდაპირველად „ეზო“ (რუსულ двор-ის მნიშვნელობით) შემდეგ „ეზოი ცხოვარ-

⁴³ Двор—участок земли при доме огороженный забором или стенами здания, Словарь русского языка, т. 1, М., 1967, с. 398.

⁴⁴ ქართული ოთხთავის ორი ძველი რედაქცია, აკ. შანიძის გამოცემა, თბ., 1945, გვ. 9.

⁴⁵ Д. Чубинов, Русско-грузинский словарь, Тб., 1901, გვ. 150.

⁴⁶ ნ. ჩუბინაშვილი, დასახ. ნაშრომი, გვ. 208.

⁴⁷ სულხან-საბა, გვ. 178.

⁴⁸ ს. ყაუხჩიშვილი არმაზში აღმოჩენილი ბერძნული წარწერები, საქ. ზეცნ. აკად. მოამბე, ტ. II, 1—2, თბ., 1941, გვ. 172.

⁴⁹ გ. წერეთელი, არმაზის ბილინგვა, თბ., 1942. ს. ყაუხჩიშვილი, დასახ. ნაშრომი, აკ. შანიძე, Данные греческо-пхлевнийской билингвы из Армази для истории термина „Эзойс модзгвар“-ი, საქ. მეც. აკადემიის მოამბე, ტ. II, 1—2, თბ., 1941. Г. Меликишвили, К истории древней Грузии, 1959, Тб.

⁵⁰ А. Шанидзе, დასახ. ნაშრომი, გვ. 182.

თა“-ს (ქრისტიანული ძეგლები მისხედით) — შემდეგ „სამეფო კარი“ (двор царский). სწორედ ამ უკანაქნელთან უნდა იყოს დაკავშირებული „ეზოს მოძღვარის“ თანამდებობა, ე. ი. კარის მოძღვარი.

ს. ყაუხჩიშვილის აზრით⁵¹, „ეზოს მოძღვარი“ აღნიშნავდა ქონების, მამულის და მისთანათა მომვლელ პირს.

ჩვენთვის სამეამდ საინტერესოა ტერმინი „ეზო“-საქონლის, კერძოდ ცხვრის დასაყენებელი ადგილის მიმართ ხმარება, რადგან „ეზოს“ „ეზოი ცხოვართას“ მნიშვნელობით ხმარების შემთხვევა თანამედროვე ეთნოგრაფიულ ყოფაშიც დასტურდება⁵². კერძოდ, საქონლის სადგომ ბინაში—გომში, „ეზო“ ეწოდება ცალკე გამოყოფილ ადგილს, რომელიც წნელით არის შემორაგული და გამოყოფილი ცხვრის დასაყენებლად ზამთრის პერიოდში.

ამ ტერმინის ცხვრის დასაყენებელი ადგილის სახით ხმარება ყურადსაღებია იმდენად, რამდენადაც იგი ძველ ქრისტიანულ ძეგლებშიც ამავე მნიშვნელობით გვხვდება „რომელი არა შევიდეს კარით ეზოსა ცხვართასა, არამედ სხვთ შთავდეს, იგი მპარავი არს და ავაზაკი“ (იოვანე 10)⁵³.

მასასადამე, „ეზო ცხოვართას“ ტერმინის ამავე მნიშვნელობით შემონახვა მეტად საინტერესო მოვლენა ჩანს. თუ დავეყრდნობით ჩვენ მიერ მოპოვებულ საველე მასალას და ლიტერატურულ წყაროებს, გავითვალისწინებთ იმასაც, რომ ძველთაგან საქართველოში საქონლის დასაყენებელი ადგილის შემორაგვა სკოდნიათ მთაში და ბარში⁵⁴ და იმასაც, რომ „ეზოდ“ ნაგულისხმევი ადგილი აუცილებლად წრიულად შემორაგული უნდა იყოს, შეიძლება ვივარაუდოთ, რომ შესაძლებელია „ეზოც“ თავდაპირველად სწორედ საქონლის დასაყენებლად შემორაგული ადგილის აღსანიშნავად იყო ხმარებული.

ქვემო ქართლში გავრცელებული სამეურნეო ნაგებობების შესწავლისას ყურადღებას იმსახურებს აგრეთვე რძის პროდუქტების დამუშავებლათან დაკავშირებული სამეურნეო ნაგებობა, რომელიც თეთრიწყაროს რაიონში ს ა რ ო ე უ ლ ა ს, ხოლო ბოლნის-დმანისის რაიონში ს ა ფ ი ლ ა ვ ი ს სახელწოდებით არის ცნობილი.

საქართველოს სხვადასხვა კუთხეებში, სადაც მესაქონლეობა მეტად იყო განვითარებული და მოსახლეობის საარსებო წყაროს ერთ-

51 ს. ყაუხჩიშვილი, დასახ. ნაშრომი გვ. 174.

52 აღნიშნული მნიშვნელობით ტერმინი ეზო დამოწმებულ იქნა ს. ქსოვეთშვილი (ლეთრიწყაროს რაიონი).

53 ქართული ოთხთავის ძველი რედაქცია, გვ. 22.

54 ბაკი. ქარაბაკი, ტრუშული, ხვასტაგ სადგურად მოვლებული ფიჩხისა და წენელისაგან. იხ. ნ. ჩუბინაშვილი, ქართული ლექსიკონი, გვ. 226.

ერთ მნიშვნელოვან ფაქტორს წარმოადგენდა, ცნობილია საცხოვრებელ და სამეურნეო ნაგებობათა კომპლექსში სათავსოთა რეტი განლაგება, რომელიც რძის მეურნეობის ეკონომიკურ საქიროებებსაც ითვალისწინებდა. კერძოდ, ხევსურულ კალიონ სახლში რძის პროდუქტების დამზადება-შენახვისათვის განკუთვნილი იყო სათავსო „სენენა“ სახელწოდებით, რომელიც პირველ საოთულზე საცხოვრებელი ოთახის — შინასა კედელთან ეწყობოდა. იგი ერთი წბრით იყენებდა შინას გვერდის ყორის გაგრძელებას, მეორე მხრით შინას წინა ყორის, ხოლო მესამე და მეოთხე კედელი იყო ნოწნული და ფიცრული⁵⁵. „სენენა“ არა მარტო რძის პროდუქტების დასამზადებლად იყო განკუთვნილი, არამედ აქ რძის პროდუქტებსაც ინახავდნენ⁵⁶. ამავე მნიშვნელობით „სენენა“ XI ს. ნიკორწმინდის სიველში ვხვდებით, სადაც აღნიშნულია: „შევუქმენ სახლი მუხისა: ა: და ზედა სახლი ქორელიანი და სენიანი: ა:“⁵⁷.

აქარულ სახლში იგივე დანიშნულების სათავსო „სარძიეს“ სახელწოდებით აქარული სახლის მეორე სართულზე იყო მოთავსებული და უშუალოდ სამზარეულოს ეკვროდა⁵⁸. აქარულ საცხოვრებელ კომპლექსში შედის აგრეთვე სეზონური ხასიათის საცხოვრებელი ნაგებობა „ძირთული ჭარგვალი“, რომელიც ჰორიზონტალურ განზომილებაში განვითარებულ კომპლექსურ ნაგებობას წარმოადგენს. აქ ერთი სახურავი ქვეშ ადამიანის საცხოვრებელთან და ძირითად სამეურნეო სათავსოებთან ერთად წარმოდგენილია „სარძიე“⁵⁹. სარძიე გვხვდება მესხურ სახლშიც⁶⁰. გ. ჩიტაიას ვარაუდით, ხევსურულ-აქარული სენენა-სარძიეს მსგავსი ნაგებობის არსებობა დამოწმებული უნდა იყოს XVII ს. სამეგრელოს ეთნოგრაფიულ ყოფაშიც; ქრ. კასტელის ალბომში მოცემული სახლის სურათის მიხედვით, საცხოვრებელი სახლის ერთ კუთხეში იკითხება წარწერა „Cassian“ რაც სარძიეს უნდა აღნიშნავდეს⁶¹.

ქვემო ქართლის ეთნოგრაფიულ სინამდვილეშიც დადასტურებული რძის პროდუქტების დასამუშავებელ-შესანახი სათავსოს არსებობა ერთხელ კიდევ მიუთითებს საკვლევე რეგიონში მენაქონლეობის დაწი-

55 გ. ჩიტაია, ხევსურული სახლის „სენენა“, გვ. 151.

56 გ. ჩიტაია, დასახ. ნაშრომი, გვ. 154.

57 ნ. ბერძენიშვილი, ნიკორწმინდის „დაწერილი“ (ტექსტის გამოცემისათვის), მსკი, 34, 1962.

58 ე. შამილაძე, ალპური მესაქონლეობა საქართველოში, გვ. 129.

59 თ. ჩიქოვანი, მთური ჭარგვალი, ქართულ-კავკასიური ეთნოგრაფიული მასალების შექმნე, კე. I, თბ., 1974.

60 გ. ჩიტაია, გლეხის სახლი ქვაბლიანში, მიმომხილელი, I, 1926.

61 გ. ჩიტაია, ხევსურული სახლის „სენენა“, გვ. 159.

ნაურებულ ხასიათზე, რძის მეურნეობის წარმოების ემპირიულ ტრადიციებზე. საკვლევი რეგიონის მთიულ-გულდამაყრელ მოსახლეობაში აღნიშნული სათავსო ცნობილია სარძეულას სახელწოდებით, ადგილობრივ ქართულ მოსახლეობაში — საფილავის. სარძეულა-საფილავის აგებისა და დანიშნულები პრინციპი ერთია, გამოყენების — განსხვავებული: სარძეულას გამოყენების ფორმა ინდივიდუალურია, საფილავის კოლექტიური.

სარძეულა მიშენდებოდა საცხოვრებელი სახლს პირველ სართულზე გვერდითი, დაავლეთის მხრიდან ისე, რომ ერთ კედლად სახლის კედელი ყოფილიყო გამოყენებული, ხოლო დანარჩენი სამი კედელი ეთდებოდა ფიკრული ან მოწნული ეს კედლები ისე იყო ამოყვანილი, რომ ფიცარა და ფიცარს შუა შუ შ რ უ ტ ა ნ ე ბ ი იყო დატანებული, რათა ნიავს თავისუფლად ემოძრავა, „ნიავი რომ ურტყამს, რძე კარგად იღვებებაო“. სარძეულას შიგნით თაროები იყო გაკეთებული ვარცლები ჩამოსადგმელად.

სარძეულასაგან განსხვავებით, საფილავი გატანილი იყო სახლიდან და ცალკე ნაგებობას წარმოადგენდა. ესოში შეარჩევდნენ შედარებით მაღალ ადგილს, რადგან „მაღალ ადგილს პაერი დაარტყაჲს და კარგი ერბო დადგებაო“, ჩაასობდნენ მეტრნახევრამდე ბოძებს, გვერდებიდან ამოწნავდნენ, ზემოდან ფიცრებს დაათარებდნენ და დასავლეთის მხრიდან კარებს შეაბამდნენ. საფილავის შიგნით ორ-სამ ფიცარს გასდებდნენ თარობად ვარცლების დასადგმელად. ხშირ შემთხვევაში საფილავეს რამდენიმე კომლი ერთად ხმარობდა, ზაფხულობით, საძოვრებზე საცხოვრებელი ქობის ერთ-ერთ კუთხეს გამოიყენებდნენ რძის პროდუქტების დამზადება-შენახვისათვის. ამასაც საფილავი ერქვა. თანამედროვე პირობებში ბოლნის-დმანისის რაიონში საფილავეს იშვიათად აგებენ, მის დანიშნულებას ასრულებს აივნის ერთ კუთხეთში თოკებით ჩამობმული ბრტყელი ფიცარი, რომელზედაც დასაფილავედ განკუთვნილ რძეს ვარცლებით ჩამოსდგამდნენ. საფილავის სახელწოდებაც ამ ელემენტზე გადმოვიდა.

აქვე უნდა აღინიშნოს რომ სარძეულაში ხდებოდა რძის პროდუქტების დამზადება-შენახვა, საფილავეში მხოლოდ — დამზადება. საფილავეში სრულდებოდა შემდეგი პროცესები: დ ა ფ ი ლ ვ ა, რძის დასხმა პირფართო ხის ვარცლზე ნაღების//რ ძ ი ს პ ი რ ი ს მოსაყენებლად. წ ა ფ ი ლ ვ ა ნაღების მოხსნა.

შემდგომ რძეს ყველს ამოსაღებად განკუთვნილ ჰერკელში გადასხამდნენ. ნაღებს — ს ა ნ ა ლ ბ ე შ ი.

საინტერესოა თვითონ ტერმინი ს ა ფ ი ლ ა ვ ი, რომელიც ნაწარმოებია ფ ი ლ ფუძისაგან. ფილ ფუძისაგან არის ნაწარმოები სხვადა-

სხვა პირგანიერი ხის ქურქლეულის სახეები. როგორცაა ფილი, ფილ-ჯამი, ჯამფილა და სხვ. საბასთან ფილი — ტაშტი ხელის საბანი, ფილად ითქმის, დიდი როდინი⁶². ფილ-იდან არის ნაწარმოები ფილჯამიც — დიდი ჯამი⁶³. ჯამი კი არის ყოველგვარი ქურქლეული ნოტიოთა: ბადია, ლოდა, ლოდაკი, უსკურა, პინა, ფილჯამი⁶⁴ და სხვ.

ნ. ჩუბინაშვილთან ფილი არის დიდი როდინი⁶⁵, ჯამი კი ქურქელი წნოვანთა სანოვაგეთა მისართმევი, სახელნი ამისნი არიან: ბადია, ლოდა, პინა, პინაკი, უსკურა. ფილჯამი და სხვა⁶⁶.

ზემოაღნიშნულიდან გამომდინარე, ჯამთან დაკავშირებული ქურქლეულობა არის ხისგან დამზადებული და განკუთვნილი თხიერი მასისათვის „რაიც დასათხეველი რამ არის“⁶⁷. ი. აბულაძის ლექსიკონში ამ ტექსტთან მოყვანილი ძველი აღთქმის ტექსტიდან ჩანს, რომ ფილი გამოყენებული ყოფილა არა მარტო „წნოვანთათვის“ არამედ რძის პროდუქტებისათვისაც, კერძოდ ერბოსათვის „ფილითა წყლისაჲთა და მოართუა მას ერბო“ (მსჯ, 525)⁶⁸. ეთნოგრაფიული ლიტერატურიდანაც ჩანს, რომ რაჭაში გავრცელებული თიხის ქურქლეულობაში გვხვდება ფილი, რომელიც ძირითადად რძის მოსაკავებელი ქურქელია, მაგრამ გამოიყენება აგრეთვე ერბოსა და ხაჭოს შესანახადაც.

აქედან შესაძლებელია ვივარაუდოთ, რომ ტერმინი საფილავეც თავდაპირველად სწორედ რძის დასახხმელ პირფართო ხის ქურქელს ერქვა, რის დამადასტურებლად შეიძლება მეტყველებდეს თუნდაც ის ფაქტი, რომ მთხრობელები ხანდახან ვარცლებს, რაზედაც რძეს ასხამენ, საფილავის ვარცლებს ან უბრალოდ საფილავს უწოდებენ.

არ არის გამორიცხული, რომ თვითონ საფილავის არსებობა შეიძლება დაკავშირებული იყოს ქვემო ქართლში გავრცელებული ხანულლობის (რძის მიბარების) წესთან, რადგან ხანულობის პერიოდში მებანულეს დიდი როდენობით უგროვდებოდა რძე, რომლის დასამუშავებლად საჭირო იყო დიდი მასშტაბის სათავსო, რომელსაც შესაძლებელია ამ სახით აშენებდა რამდენიმე ოჯახი ერთად და ხანულობის პერიოდში რიგრიგობით გამოიყენებდნენ. მაშინ სწორედ აქედან უნდა აიხსნას ის გარემოება, რომ „საფილავეც“ საცხოვრებელი სახლიდან მო-

62 ს უ ლ ხ ა ნ - ს ა ბ ა ო რ ბ ე ლ ი ა ნ ი, სიტყვის კონა, თბ., 1949, გვ. 686.

63 იქვე, გვ. 687.

64 იქვე, გვ. 489.

65 ნ. ჩუ ბ ი ნ ა შ ვ ი ლ ი, ქართული ლექსიკონი, თბ., 1951, გვ. 394.

66 იქვე, გვ. 489.

67 ს უ ლ ხ ა ნ - ს ა ბ ა ო რ ბ ე ლ ი ა ნ ი, სიტყვის კონა, გვ. 489.

68 ი. ა ბ უ ლ ა ძ ე, ძველი ქართული ენის ლექსიკონი, თბ., 1973.

შორებით ცალკე იდგმებოდა როგორც დროებითი სათავსო რამდენიმე კომლის საზიარო სახმარად.

არსებითი კი ისაა, რომ „სარძეულა-საფილავი“, ისევე როგორც ხულა სახლის — „სარძიე“ და ზევსურული კალოიანი სახლი „სენეს“ აშენების დროს დაცული იყო ერთი ძირითადი პრინციპი. ისინი სახლის ისეთ კუთხეებში ან ადგილებზე უნდა გაკეთებულიყო, სადაც ქარი უკეთ მოხვდებოდა და იმოდრავებდა მასში საჭირო ტემპერატურული რეჟიმის დასამყარებლად, რაც ნაღების მოსაგდებად იყო საჭირო, ამისათვის ზევსურულ სენეს დატანებული ჰქონდა „შუქუმები“, აქარულ სარძიეს — „ქიქინები“, სარძეულას — „შუშრუტანები“. საფილავი კი წყნელისაგან თხლად იწნებოდა ისე, რომ შიგ ნიავს თავისუფლად ემოდრავა.

ამრიგად, „სარძეულა-საფილავის“, ისევე როგორც „სენე-სარძიეს“ ძირითად მიზანს წარმოადგენდა ჰაერის ხელოვნური ცირკულაციის მეშვეობით მაღალი ხარისხის კარაქის მიღება. ეს გარემოება, როგორც ლიტერატურაშიც აღინიშნება, ხალხის მეურნეობრივ მოღვაწეობაში რაციონალური სახის მიკვლევადაა მიჩნეული.

თ ა ვ ი მ ე ხ უ თ ე

მსხვილფეხა მისაქონლეობის პროდუქტები

რძის მეურნეობის¹ წარმოებით ქვემო ქართლმა განსაკუთრებით XIX ს. 60-იანი წლებიდან გაითქვა სახელი, როდესაც ხელისუფლების ხელშეწყობით 1864 წ. ბორჩალოს მაზრის მთიან ნაწილში, სოფელ ბაშკიჩეთის ახლოს (მამულტში) საფუძველი ჩაეყარა შვეიცარული ყველის წარმოებას და აშენდა ქარხანა პრუსიის ქვეშევრდომის ბარონ ფონ კუჩენბახის უშუალო ხელმძღვანელობით. იმავე წელს ადგილობრივმა კოლონისტებმა მეორე ასეთი საწარმო გახსნეს კოლონია ალექსანდრესგილფში².

ქართული პრესა მაშინვე გამოეხმაურა ამ ამბავს და მოუწოდა ადგილობრივ მისაქონლეებს მხარი დაეჭირათ და მიეხმებოდნენ შვეიცარული ყველის წარმოების მესვეურთათვის, „ამ სასიამოვნო ამბავს ვაცნობებთ ყოველს მამულის მომვლელს იმ იმედით, რომ მიაქცევენ

¹ ძველი ქართული პერიოდის მონაცემებში, რძის პროდუქტები აღინიშნება ტერმინით თეთრეული. იგივე ტერმინის რძის პროდუქტებზე ხმარება საველე ენოგრაფიული მასალებით დასტურდება ყოფაშიც: ქვემო ქართლში, კახეთში, იმერეთში და საქართველოში ჩამოსახლებულ უკრაინულ ქართველებში.

² იმ საკითხის ირგვლივ, თუ ვინ ითვლება საქართველოში შვეიცარული ყველის წარმოების ფუძემდებლად, ლიტერატურაში არსებობს რამდენიმე აზრი: ა. კალანტარის მიხედვით. შვეიცარული ყველის წარმოება კავკასიაში დაიწყო 1864 წ. კოლონია ალექსანდრესგილფის კოლონისტებმა და იმავე წელს მამულტში საწარმო გახსნა ბარონ ფონ კუჩენბახმა (იხ. მისი *Вопрос о развитии молочного хозяйства на Кавказе*, 1900. 313).

ი. ვასილიევის მიხედვით ორივე წარმოება ერთდროულად გაიხსნა (იხ. მისი, *Швейцарское сыроварение в Борчалинском уезде, МУКЛЗПИСК, 1887, 171*), ამ აზრს იზიარებს გ. შადინოვიც. იხ. მისი, *Письмо в редакцию, КСХ, 1900, 328*).

თვითონ კუჩენბახი კი ამტკიცებდა, რომ მან ერთი წლით ადრე კოლონისტებზე, 1863 წ. დაიწყო წარმოება. იხ. მისი *Письмо в редакцию, КСХ, 1900, 383*. სპეციალურ ლიტერატურაში მიღებული და გაზიარებულია ა კალანტარის მოსაზრება.

ყურადღებამ ამ ახალ შემოღებამ და ეცდებიან თვითონაც იმის მიხედვით შეუდგნენ შვეიცარიის ყველის გაკეთებას. ამ განცხადების კვალდაკვალ პრესაში გამოქვეყნდა შვეიცარული ყველის დამზადების რეცეპტები, იარაღების აღწერილობა და სხვ.

ქართული საზოგადოების ხელშეწყობა ამ საქმისადმი გამოწვეული იყო შემდეგი გარემოებით: ჯერ ერთი, ეს გულისხმობდა რძის მრეწველობის აღმავლობას მხარეში, მეორეც, ამ საწარმოებში გამოცდილ სპეციალისტებთან მუშაობა ხელს შეუწყობდა ადგილობრივი მოსახლეობის მიერ ყველის დამზადების ცოდნა-გამოცდილების გაზიარებას, ქვემო ქართლის ნოყიერი საძოვრების უნარჩანად გამოყენებას, ადგილობრივი ჭიშების გაუმჯობესებას, ბრძოლას ეპიდემიებთან, დაანახვებდა მოსახლეობას მომთაბარეობის მავნე შედეგებსა და სხვ.

მართლაც, შვეიცარული ყველის წარმოებამ ფართოდ მოიკიდა ფეხი ქვემო ქართლში და უმოკლეს ხანაში გაიხსნა კიდევ რამდენიმე ახალი საწარმო, როგორცაა ლინგარდის. ზეგენტალერის⁴, ძმები ამმერტების⁵ და სხვ.

მარტო ვორონცოვკაში გაიხსნა ყველისა და კარაქის დამამზადებელი 10 საწარმო⁶, რომელთაც მალაპროდუქტიული ყველ-კარაქის წარმოებით პირველი ადგილი დაიკავეს არა მარტო თბილისის და ადგილობრივი რაიონების ბაზრებზე.

საქართველოში დამზადებული შვეიცარული ყველი გემოთი, არომატითა და მარგებლიანობით არ ჩამოუვარდებოდა ნამდვილ შვეიცარულ ყველს⁷ და მისმა ნიმუშებმა მალალი შეფასება მიიღო მოსკოვის (1882 წ.), ხარკოვის (1887 წ.) და თბილისის (1889 და 1896 წწ.) გამოფენებზე⁸. მოსკოვის გამოფენაზე გაგზავნილმა შვეიცარული ყველის ნიმუშებმა 1882 წ. ფქვიც კი გამოიწვია მისი კავკასიაში დამზადების შესაძლებლობის შესახებ⁹.

ამაგრამ, რაც შეეხება მეორე მიზანს, რომ შვეიცარული ყველის

3 იხ. „გუთნის დედა“, 1863, № 6, № 12, № 13; 1897, № 183.

⁴ Г. Т. С. Молочное хозяйство в Борчалинском уезде, КСХ, 1897, № 183.

⁵ А. Тамашев, д.с.х. б. შრამ, გვ. 57.

⁶ Ф. Богданов, О возникших в 1896 г. молочных фермах в Борчаловском и Ахалкалакском уездах, КСХ, 1897, 158.

⁷ А. Калантарь, Состояние животноводства в Закавказском крае, КХ, 1913, с. 21.

⁸ А. Калантарь, Вопрос о развитии молочного хозяйства на Кавказе, КСХ, 1900, с. 313.

⁹ იხ. ჟურნალი, „Очет Кавказского общества сельского хозяйства“, 1882, № 5.

წარმოება ადგილობრივი მოსახლეობისათვის ხელმისაწვდომი გაეხადათ, მოუღწეველი დარჩა. \

\ მართალია უცხოელი მრეწველები იყენებდნენ ადგილობრივ მოსახლეობას წარმოებაში¹⁰, მაგრამ მხოლოდ შავ სამუშაოებზე ან მწვემსებად საძოვრებზე და არც უცდიათ გაეზიარებინათ მათთვის შვეიცარიული ყველს დამზადების ტექნოლოგია, უფრო მეტიც, ამ ხელობას საიდუმლოდ ინახავდნენ და მხოლოდ თავისი გამდიდრების წყაროდ იყენებდნენ¹¹. არც ერთი საზღვარგარეთიდან მოწვეული შვეიცარიული ყველის წარმოების ოსტატი უკან აღარ გაბრუნებულა, სახელშეკრულებო ვადის გასვლის შემდეგ ადგილობრივ იძენდნენ საქონელს და აარსებდნენ ახალ წარმოებებს¹². \

\ ადგილობრივ მოსახლეობას არც იმის საშუალება ჰქონდა ესარგებლა შვეიცარიელი მრეწველების საწარმოებში გამოყვანილი საქონლის გაუმჯობესებული ჯიშებით. \

უფროსად „კავკასიის სოფლის მეურნეობის“ ერთ-ერთ ნომერში ვხვდებით ასეთი შინაარსის კითხვა-პასუხს: მსხვილი მესაქონლე შეკითხვით მიმართავს უფროსალის რედაქციას მიუთითოს, თუ სად შეიძლება კავკასიაში შეიძინოს კარგი ჯიშის ბულა. რედაქციის პასუხში მითითებულია ბარონ ფონ კუჩინბახის ფერმა ბორჩალოს მაზრაში. შეძლო თუ არა ამ მესაქონლემ კუჩინბახის ფერმიდან ბულის შეძენა ცნობილი არ არის მაგრამ ის კი ფაქტია¹³, რომ კუჩინბახი ჩამოწერილი საქონლის მიყიდვას ადგილობრივი მესაქონლეებისათვის არჩევდა სასაკლაოზე ჩაებარებინა იგი.

\ მესაქონლეობის მკვლევრების აზრით, რძის მეურნეობის აღმავლობისათვის აუცილებელი არ იყო შინცაღამაინც ყველის ახალი სახეობების შემოტანა და დამზადება. არამედ საჭირო იყო ადგილობრივი ყველის დამზადების ტექნოლოგიის საფუძვლიანი შესწავლა დადებითი ელემენტების განვითარების გზით, რაც რძის პროდუქციის ხარისხის გაუმჯობესებისა და ადგილობრივი მეურნეობის შემდგომი აღმავლობის პირობებს შექმნიდა. \

¹⁰ „საქართველოში ყველ-კარაქის საამხანაგო ქარხნები დაარსებულია მხოლოდ უცხო ტომით დასახლებულ ადგილებში, საკუთრივ ქართველებში არსად არ არის“ (იხ. ე. კარბელაშვილი, ყველ-კარაქის საზიარო ქარხნები, სოფლის მეურნეობა, 1921, № 2).

¹¹ Г. Шадинов, Письмо в редакцию, КСЗ, 1900, 328.

¹² А. Калантарь, Вопрос о развитии молочного хозяйства на Кавказе, КСХ, 1900, 313.

¹³ Вопрос, 139, КСХ, 1895, 60.

¹⁴ Г. Шадинов, დასახ. ნაშრომა; ე. კარბელაშვილი, დასახ. ნაშრომი, გვ. 16.

მკვლევართა ერთი ნაწილი ადგილობრივი ყველის შრეწველობის ჩამორჩენის მიზეზს დაბალ საბაზრო ფასებში ხედავდა, რაც ამცირებდა მოსახლეობის დაინტერესებას მისი წარმოება-რეალიზაციის საქმეში. მაგ., ამიერკავკასიაში მოთაღის ყველი ერთ მანეთად ან ერთ მანეთად და ოც კაპიკად ფასობდა (შვეიცარული ყველი — ორი-სამი მანეთი). მათი აზრით, საჭირო იყო ადგილობრივი ყველის სახეობების გაუმჯობესება, რაც ხელს შეუწყობდა ბაზარზე უპირატესობის მოპოვებას და შვეიცარული ყველის კონკურენციის დაძლევისა¹⁵.

რაც შეეხება ადგილობრივი რძის მეურნეობის წარმოებას, მას არავითარი გავლენა არ განუცდია ქვემო ქართლში არსებული ცნობილი „ყველ-კარაქის“ ქარხნებისაგან. იგი მიდიოდა განვითარების საკუთარი გზით. მოსახლეობა იყენებდა ძროხის, ცხვრისა და კამეჩის რძეს: ძროხის რძიდან ამზადებდნენ ერბოსა და ყველს, კამეჩის რძისაგან მხოლოდ მაწონს, ცხვრის რძისაგან ყველს. ძროხის, ცხვრის ან კამეჩის რძის ერთმანეთში არევა არ იყო მიღებული.

ძროხის რძიდან დღეებავდნენ კარაქს. მოხდილი რძიდან ამზადებდნენ ყველის ადგილობრივ სახეობას — ჩეჩილს, ამყამად მოუხდელი რძიდან ამზადებენ ყველს, რომელსაც მოუხდელს ეძახიან, ცხვრის რძიდან დამზადებულ ყველს — თავყველს¹⁶.

ეთნოგრაფიული მასალიდან ჩანს, რომ ადგილობრივი ჯიშის საქონლის ლაქტაციის პერიოდი გრძელდებოდა „მარტიდან ნოემბრის თვემდე“. კარგი წველადობის დროდ ითვლება მაძი და ივნისი „მანამ ბალახი ქორფა“, რადგან, როცა ბალახი ახალი და ნოყიერია, ამის შესაბამისად საქონლის წველადობაც უფრო პროდუქტიულია¹⁷, თუ საქონელი კარგად იკვებებოდა, იგი დიდი რაოდენობით ნოყიერ რძეს იძლეოდა და, პირიქით, ცუდად კვების პირობებში რძის რაოდენობა

¹⁵ Хр. Вермишев, Очерк хозяйства ген.-лейт. кн. Паана Багратыона Мухранского, ТИКХХ, 1885, 8—9, გვ. 399.

¹⁶ ქვემო ქართლში წარმოებული რძის პროდუქტების შესახებ მოკლე ცნობა აქვს მოცემული ზ. ჭიჭინაძეს: „აქაური მკვიდრი ძველად საქონლის მოწინებდაც უჭედ მისდევდნენ, რადგან აქვთ ბალახი, საქონლისაგან ყოველთვის ამზადებდნენ მაწონს, ერბოს, ყველს, დოს და დომხალიც კარგი იცოდნენ“. იხ. მისივე, სამხრეთ საქართველო (სომხეთი), თბ., 1901.

¹⁷ ამის შესახებ ლიტერატურაში არის გამოთქმული აზრი: „Возраст травя и питательности играет большую роль, так как по мере роста изменяется состав травы, в ней все более и более накапливаются трудно переваримые вещества, так как древесина, а вследствие этого уменьшается питательность, чем моложе растение, тем оно питательнее“. Д. Колесников, Кормовые средства наших домашних животных, КХ, 1915, 11—12, с. 8.

და ცხიმიანობაც კლებულობდა, მთხრობელების გადმოცემით, საქონელი უფრო კარგად „მთაზე“ იწველებოდა, ვიდრე ბაგაზე. \

\ საქონლის წველადობაზე ამინდაც ჰქონდა გავლენა. გრილ ამინდში საქონელი ბევრს იწველებოდა, ცხელ ამინდში უფრო ნაკლებს, მაგრამ სამაგიეროდ ნოყიერ რძეს იძლეოდა. მთხრობელთა დაკვირებით, ცივი ამინდის რძე კარგია. არ აიჭრება, თბილი ამინდის რძიდან კი კარგი ნაღები ამოდისო. რძის დამუშავება ქვემო ქართლში, ისევე როგორც სხვა ქართველ და კავკასიელ ტომებში, თითქმის ერთი და იმავე წესით ხდებოდა. რძის მოსაწველელ ჰურჭლად იხმარებოდა ბარში საწველელი. ნათში ტაგანი. საწველელი თიხის იყო, ყურებიანი ტაგანი ხის, რომელსაც შუაში ხელის მოსაკიდად ჯოხი ჰქონდა გაყრილი¹⁸. ადგილობრივი მოსახლეობა მოსაწველად თიხის ჰურჭელს ამჯობინებს ხისას. ლიტერატურაშიც თავის დროს გამოთქმული იყო მოსაზრება თიხის ჰურჭლის ვარგისიანობის შესახებ, რადგან ხის საწველავი ბევრს ერბოს ნაწილებს ისერეტს, განსაკუთრებით ახალი ჰურჭელი, ამასთან, თუ ხეს ერთხელ სიმყავის სუნი მიეცა ძნელად გამოეღვება¹⁹. \

\ პროფ. პეტრიაშვილიც ამ აზრს იზიარებდა „რძის მოსაწველი და შესანახი ჰურჭელი იმისთანა მასალიდან უნდა იყოს დამზადებული, რომ შეიძლებოდეს მისი კარგად გარეცხვა და გასუფთავება. ხის ჰურჭელის გასუფთავება კი ძნელია, რადგან ზე. ფოროვანია, რძეს იქვლინთავს გვერდებში... შიგ მყავდება და ამგვარად ჰურჭელში იქნება დაბუდებული რძის დამამუყავებელი ფერმენტი. რაც შეეხება თიხას, თუ კარგი გამოიწვევია და მჭირხნე, მაშინ შესაუბრებელია ეს ნაკლოვანება“²⁰. მაგრამ, რაც შეეხება რძის პროდუქტების: ყველის, კარაქის შენახვა-გადატანას (მთიდან ბარში), მოსახლეობა უპირატესობას ხის ჰურჭელს აძლევდა, განსაკუთრებით თელისაგან, ცაცვისაგან და წიფლისაგან დამზადებულს²¹. \

\ ქვემო ქართლში ყველას რამდენიმე სახეობა იყო ცნობილი, რომელთა დამზადებაც ხერხები საჯარნობლად განსხვავდებოდა ერთმან-

¹⁸ საქართველოს სხვადასხვა რეგიონებში რძის მოსაწველად დასტურდება. როგორც თიხის, ისე ხის ჰურჭელიც. ხის ჰურჭელი: ნეგაში (სამეგრელო), სეგდა (სვანეთი), დურკი (თუშეთი). თიხის ქოთანი ძირითადად დასავლეთ საქართველოში (რაჭა, ლეჩხუმი, იმერეთი, გურია).

¹⁹ მოწველაზედ. გუთნის დედა, № 20, 1875.

²⁰ ვ. პეტრიაშვილი, რძე და მისი სხვადასხვაგვარად გამოყენება, მოამბე, № 3, 1895, გვ. 64—65.

²¹ ცნობილია ა. კალანტარის წერილი, სადაც იგი მალალ შეფასებას აძლევს წიფლის ხისგან დამზადებულ ჰურჭელს, რომელსაც კარგად დაუცავს კარაქი გაფუჭებამდე. ნ. როსა (გ. სახლე რგარეთის ბაზარზე გაუგზავნიით (იხ. მისი: О применении кавказского бука, КСХ, 1901, გვ. 388).

თისგან. ერთნაირად უფრო მონაცემებით რძის გადაშეშვება საკმაოდ რთულ და ხანგრძლივ პროცესებს მოიცავდა და გამოცდილ ტექნოლოგიურ ცოდნასაც საჭიროობდა: რძის შექუჩვების დროს, ნაღების ემოსოფის, განსაზღვრული ტემპერატურის დაცვის, კვეთის შემზადება-გამოყენების, რძის შეყვებლობის შეცნობის, ყველის ამოღებისას სიძველის ნორმალური დოზის შენარჩუნებისა და სხვა ხერხებს. \

\ ქვემო ქართლში გაზრტელებული ყველის ძირითადი სახეობანი ნაღებმობილ ყველთა კატეგორიას განეკუთვნება, მაგრამ მოსახლეობის გადმოცემით ეს სრულიად არ ამცირებს ყველის ხარისხს. რადგან მისთვის საჭირო ცხიმის ნაწილს რძე ყოველთვის ინარჩუნებდა. ნაღებმობილი ყველის მსხვადასხვა სახეობების დამზადების ტექნოლოგია ძირითადად იგივეა, მხოლოდ განსხვავება თავს იჩენს გარეგნულ ფორმასა და შენახვაში. \

\ ყველას პროცესის დამთავრებასთან ერთად, ახალმოწეული რძეს საწველიდან ვარცლებზე (ბარში) // პინებზე (შთაში) გადასწურავდნენ. ერთი დღე გააჩერებდნენ. მეორე დღეს ნაღებს, რომელიც საკვლევი რეგიონის მთიან ზონაში პინების წანახადის, ხოლი ბარში რძის პერიის სახელწოდებით არის ცნობილი, სანაღებზე დაასხამდნენ და შეათბობდნენ ისე, რომ „ხელს არ კბენდეს“ და კვეთს ჩაასხამდნენ. კვეთს ადგილობრივ უწოდებენ ყველის დედას, მთიან ზონაში ყველის წამალას²² \

\ კვეთის შემზადება-გამოყენებაზე დამოკიდებული იყო ყველის ხარისხი. საკვლევი რეგიონში ძირითადად ცხოველმეული კვეთი იყო გამოყენებული: ძროხის, ხბოს, ღორის, ბატყის, თუქნისა და სხვა ცხოველების გამხმარი კუჭი. ყველაზე მეტად ფასობდა ახალი ხბოს ან ბატყის კვეთი. კვეთის გასაკეთებლად ახალდაკლულ საქონელს ამოართმევენ კუჭს. რომელშიც არის შედგენილი რძე — დვრიტა, კარგად გარეცხავენ და ჩამოკიდებენ გასაჩმობად. კვეთის დასაყენებლად დვრიტის ნაწილს ჩასდებენ ქილაში, დაასხამენ ზევე შრატს დაამატებენ ერთ კვერცხს, ერთ ჭიქა შინდს, ერთ ზუჭა ხორბალს, ცოტა შაბსა და მარილს. ასე შემზადებული უკვე იხმარება სამკვეთოდ. \

\ ჩასაკვეთად იყენებენ აგრეთვე ახალმოგებული ძროხის პირველ გამოწეულ ხსენს, სპეციალური დამუშავების შემდეგ. სუნს დაყენებენ ბაკანზე, შაბსა და მარილს დაუმატებენ და გააჩერებენ

22 კვეთი საქართველოს ყველა კუთხეში არის ცნობილი სხვადასხვა სახელწოდებით: თუშეთში შაბოში, ხევსურეთში წამალა, ლეჩხუმში საკიდელი — ხაშბ, ზ. რაჭაში კვეთა, იმერეთში სამკვეთი, სამეგრელოში კვეცრა, აჭარა, გურია კვეთი.

რამდენიმე დღეს. წვენს სულ რომ შეიწოვს, პარკში ჩასდებენ და გააქმობენ. იხმარება ჩვეულებრივ. \

მნიშვნელობა ენიჭებოდა კვეთის ძალას და რაოდენობას. თუ ხმარების პროცესში კვეთის ძალა შესუსტდა, „ყველს გვიან შაყენებს“ მაშინ ღვრიტას ამოიღებენ, გარეცხავენ და ხელმეორედ შეაზავებენ. ამ შემთხვევაში კვეთის მეტი რაოდენობა ჰქონებოდა ჩასაკვეთად. თუ კვეთი ძალიან იყო პირიქით. ძალიანად მთხრობლები ახლადდაყენებულ კვეთს შიიჩნევენ. ექვს ლიტრა რძეს ერთი ჰქონდა კვეთი ჰყოფნიდა შესაყენებლად. \

კვეთის მიცემის შემდეგ შედგებულ რძეს ცოტა ხანს გააჩერებენ. მიღებულ დელამას ციციხით ოთხად გასჭრიდნენ „ყველი დაეცემოდა, შრატის ზევით წამოვიდოდა“. შრატს გადაწურავდნენ ყველს კი ხელით „შეაქუჩებდნენ“, ამოიღებდნენ და ძობანზე (წქნელისაგან დაწნული დიდი ლასტი) დააწყობენ. შემდეგ ყველს პარკში ჩასდებდნენ და რომ არ გაცივებულყო, სასწრაფოდ ორმოში გადაიღებდნენ, სადაც აგია „ჩადუნა“ ბლახი, კინკარი ან „ღვრიანქელა“. ზოგჯერ თბილი წყლითაც დანამავდნენ და ზემოდან თბილად დახურავდნენ. მეორე დღისათვის ყველი „გაფუფდებოდა“, „გაჩუხჩუხდებოდა“, „გაღვიფდებოდა“, „ყვითელი სანთელივით გახდებოდა“. ამოიღებდნენ და ჩასდებდნენ კოდში ან გუდაში თუ ზამთრისათვის ინახავდნენ. თან მარილს მოაყრიდნენ ბლომად, პირს მხაგრად მოუკრავდნენ „ქარი რომ არ ჩასულიყო“. რამდენიმე დღის განმავლობაში აბრუნებდნენ, რათა წყალი ყველა მხარეს მოხვედრილიყო და ყველი არ გაფუჭებულიყო. ყველი რომ ზედმეტი გადაწმეფებისაგან დაეცვათ, გუდას ქვემოდან თივას დაუყრიდნენ და ზემოდან თბილ ნაქერს გადაათარებდნენ. \

თუ ყველს კოდში სდებდნენ, მაშინ ყველის ძმარს გაუკეთებდნენ, „ყველის ძმარი“ ასე მზადდებოდა: ააღლებენ მარილწყალს. შიგ კვერცხს ჩაადებდნენ, თუ ზევით ამოტივტივდებოდა კვერცხი, მაშინ მარილი საკმარისი იყო, მეტს აღარ დაუმატებდნენ, სანამ კოდში ჩაასხამდნენ, ჯერ ყველს ზემოდან ჯვარედინად გადასერავდნენ, რომ ზომიერად მიეღო მარილწყალი. მარნეულის, ბოლნისისა და დმანისის რაიონის მოსახლეობაში ცნობილი იყო ²³ ეჩილი ყველის დამზადება²³. მისი შემზადების ტექნოლოგია განსხვავდება მონღოლი ყველის ამოღების წესისაგან. განსხვავებულია ჩეჩენის ამოსაღები მასალაც: იგი მზადდება დაჰყავებული რძიდან ან ნარე-

23 ჩეჩილი ყველი ცნობილია აპარამიც ჩლეჩილის ანუ დაგრეხილი ყველის სახელწოდებით, რომელიც ძირითადად საჩუქრად და სასტუმროდ იყო განკუთვნილი (ვ. შამალაძე, ალპური მესაქონლეობა საქართველოში, გვ. 139).

ვიდან. მთხრობელთა გადმოცემით „ნარევს ერთი კვირის მანძილზე ვაგროვებთ. ერთ ჭერს რომ მოვხდით, მეორე ჭერს დაურევით რძეში. რძე რომ შემქავედებოდა, მერე ახალს დაურევდით“. \

\ სანამ „ჩეჩილის“ გაკეთებას დაიწყებდნენ, თავდაპირველად გასინჯავდნენ, იეზრებდა თუ არა, პატარა ქვებით დადგამენ ცეცხლზე, თან კოვზით ურევდნენ. თუ „აგრაძელა“, აუყვა კოვზს, იტყოდნენ „ეხლა დრო აქვს“ და დაიწყებდნენ ყეთებას. რძეს ჩაასხამდნენ საყველეში, გაუკეთებდნენ „ყველის ღუდას“ თუ „ფუშრუკი“ დარჩებოდა, ე. ი. აკორკოტდებოდა. იმას არ გააკეთებდნენ და ღილაძის დადგამდნენ. მეორე ღღეს საყველეს შედგამდნენ ცეცხლზე მთლიანად, თან განუწყვეტილად ურევდნენ ნელ-ნელა ციხვით. რძე „აიშრატებოდა“ ისევ ურევდნენ, სანამ „ძარღვს გაუშვებდა“, როცა მოყვითლდებოდა, მერე შიგ შრატში დახელდნენ, ამოიღებდნენ და დახედავდნენ, თუ „ხელში ძარღვიანია“, მერე აღარ აღუღებდნენ, ნელ ცეცხლზე დადებდნენ და ისევ დახელდნენ. შემდეგ ისევ გადმოიღებდნენ, დააგრძელებდნენ ხელში და გადაკიდებდნენ კეტზე ან ფიკარზე (რომელსაც „პორომს“ ეძახიან) ვასაშრობად. გაშრობის შემდეგ დაახვევდნენ და ჩადებდნენ მარილწყლიან კასრში. თუ ბევრი დაგროვდებოდა, დასკირდნენ. ჩაალაგებდნენ გულაში და თან მარილს მოაყრიდნენ. მაგრამ „ჩეჩილი“ ძირითადად კასრში ინახებოდა, რადგან უფრო დიდხანს ძლებდა. \

ქვემო ქართლის მოსახლეობამ იცოდა მოთალიის შემზადება²⁴. დასკირდნენ ყველს, სულ ერთი იყო მოხდილიდან კეთდებოდა თუ მოუხდელიდან. ჩაყრიდნენ ვარცლებში, თან ნაღებს ასხამდნენ, რომ სიმსუქნე ჰქონდა. მერე გემოს მიხედვით დააძარილებდნენ და ჩააწყობდნენ გულაში, რომელსაც მოთალის ტყავი ჰქვია. ჩაწყობის დროს თან ყეტებით „ქილამდნენ“ (ტენიდნენ). როცა აივსებოდა, მავრად მოუკრავდნენ, ფიქალზე დასდებდნენ და აბრუნებდნენ რამდენიმე დღის განმავლობაში.

როგორც ეთნოგრაფიული, ასევე ლიტერატურული წყაროებიდანაც ჩანს²⁵, რომ მოთალი გულის სახელწოდებიდან მოდის. „მოთლის ტყავი“ გამოჰყავდათ ცხვრის ან თხის ტყავიდან. ცხვარი ისე უნდა გაეტყავებინათ, რომ არ გაეკრათ („მრგვლად უნდა ამოვიდეს“), შემდეგ მარილს დააყრიდნენ და ხუთი დღე აშრობდნენ გაშრობის შემდეგ

²⁴ მოთალი ყველი ერთნაირი თათრული ფხვიერი ყველი. გულაში ჩაყრილი, იციან ბორჩალოში (ლ. ლეონიძე, მესაქონლეობის ლექსიკონი, ტფ., 1925, გვ. 43).

²⁵ П. Вознаков. Пастбищное сыроделие в Борчалинском уезде, КСХ, 1895, с. 73.

გარეცხავდნენ და გადაბრუნებდნენ ისე, რომ ბეწვიანი მხარე შიგნით დარჩენილიყო. სწორედ ბეწვი ინახავდა მოთაღის სირბილეს.

ქვემო ქართლის სომხურ მოსახლეობაშია გავრცელებული ყველის ერთი სახეობა შორა. შორა არ ინახება, იგი გათვალისწინებულია ყოველდღიური ოჯახური საჭიროებისათვის. დამუშავებულ უმ რძეს შედგამენ ციცხლზე სპილენძის ქვაბით, აადულებდნენ. როცა რძე აიჭრებოდა, ნაჭრის პარკში გადაწურავდნენ და ჩამოკიდებდნენ. ერთი დღის განმავლობაში შორა შრატისაგან საბოლოოდ იწურებოდა და გამზადებულად ითვლებოდა. \

ქვემო ქართლში ამზადებენ კარაქს მთის მოსახლეობა — ნაღები-საგან, ბარისა — მაწვნისა ან უმი რძისაგან. „უმ რძეს როცა ეხდით, ის მალე მოდის. მაწონი კი გვიან, ისე მაწვნის კარაქი სჯობსო“ — მიუთითებენ მთხრობელები. მაწონს აგროვებდნენ დიდი თიხის ქილებში:

თუ კარაქს ნაღებისაგან ამზადებენ, მაშინ რძეს ფილა ვეცენ ხის პინებზე ან ვარცლებზე, მეორე დღით მოხდიან ნაღებს და ჩასახამენ საწაღებში. ნაღებს მთელი კვირის განმავლობაში აგროვებენ და მეექვსე დღეს შედღებებენ. \

ქვემო ქართლში კარაქის მისაღებად ხმარობენ როგორც თიხის, ისე ხის სადღებლებს. როგორც საველე მასალებიდან ჩანს, თიხის სადღებელი გავრცელებული ყოფილა უფრო მეტად ბარის ქართველებში, ხოლო მთელ მოსახლეობაში — ვარიი. \

ჩვენ მიერ ჩაწერილი და არქიტექტურულად ფიქსირებული ვარია (სოფ. ქსოვრეთი) წარმოადგენს ცილინდრული ფორმის ჭურჭელს, რომელიც დამზადებულია მთლიანი ხის მორისაგან, გული ამოღებული აქვს და თავსა და ბოლოში ჩადგმული აქვს იმავე ხის ფიცრები, რომელზეც გადაქიმულია სალტეები. სალტეებზე ჩაბმული აქვს „საყურეები“ თოკის ჩამოქაბმელად. შუა თავი კი ამოჭრილია. \

მეორე, სოფ. გუდარეხში ფიქსირებული ვარიაც ხის ცილინდრული ფორმის ჭურჭელია, მაგრამ დამზადებულია არა მთლიანი ხისაგან, არამედ შეკრულია რამდენიმე ადგილას, რომელსაც ზემოდან გადაქიმული აქვს რკინის სალტეები. აღნიშნულ ვარიას თავსა და ბოლოში ჩამული აქვს ხის ფიცრები, თოკის ჩამოქაბმელად გაკეთებული აქვს რკინის რგოლები. შუაში კი თავი ამოჭრილი აქვს მრგვალად. როგორც ლიტერატურაშია²⁶ ცნობილი, ვარიის ტიპის სადღებელი მასიურად

²⁶ სადღებელ ვარიას შესახებ იხ. აკად. გ. ჩიტაიას ხელნაწერი „ხევსურული ვარია“. სადღებლის ამ სახეობის შესახებ ცალკეული ცნობები მოეპოვებათ ს. მაკალათიას, გ. ვასილაშვილს, მ. მაკალათიას, ვ. შამილაძეს, და სხვ.

გავრცელებულია ბუდე-ხევსურეთში, აჭარაში, მესხეთში, ხოლო სპორულად — რაჭასა და ქართლში. \

\ ვარია დიდი მასშტაბის რძის ნეურნეობის წარმოებისათვისაა განკუთვნილი. მისი მეშვეობით შესაძლებელია დიდი რაოდენობით ნაღების გადაწევა და კარაქის დამზადება. გარდა ამისა, ვარიის მუშაობის დროს შრომა რაციონალურადაა გამოყენებული და ადამიანი საგან ნაკლებ ენერგიას მოითხოვს²⁷. \

\ ვარია საკიდევებითაა ჩამომბული სახლის ქერზე ან ხეზე. დღეება ხდება მძი პორიზონტალური რხევით. დღეებაჯს ორი კაცი, თუცა ერთსაც შეუძლია იმუშაოს ხელისა და ფეხის მოძრაობით. \

\ თიხის სადღვებელი წარმოადგენს გამოწევიარი თიხისგან დამზადებული ოვალური ფორმის ქურჭელს, რომელიც გარედან მოხატულია სხვადასხვა წრისებური ორნამენტებით. სადღვებელს თავი და ძირი ვიწრო აქვს მუცელთან შედარებით, თავი კი ღია. სადღვებელს აქვს ორი სახელური — ერთი ყელთან (ამას „ყურს“ ეძახიან), მეორე კი ქვეშით, მუცელთან. თავთან აქვს ნახვრეტი — „შუშუტა“, ჰერის გამოსავლელად, რომელშიც გრძელი ჯოხია გაყრილი. თავზე მოკრული აქვს ცხვრის ტყავი — სე. რ. ა. თიხის სადღვებელში დღეება ხდება შემდეგნაირად: სადღვებლის ხის დასადგმელზე, რომელსაც დო. თ. ჟ. ნ. თ. ა. ს²⁸ უწოდებენ, დებენ რბილ ჩვარს ან პატარა ბალიშს და შემოდგამენ სადღვებელს, რომელშიც სამი-ოთხი დღის ნაწეულია ჩასხმული. წინ დაუჭდება მდღვებავი ქალი, რომელიც ორივე ხელს წააქლებს ზემოდან ყურს და ამოძრავებს. \

\ სადღვებლის ამ ტიპის არსებობას ჯერ კიდევ 40-იან წლებში ყურადღება მიაქცია ცნობილმა გერმანელმა მოგზაურმა ა. ჰაქსპაუზენმა ოსებში და აღნიშნა. რომ ამგვარი წესით გამოხდა მხოლოდ ოსებმა იციან კავკასიაში²⁹. როგორც შემდგომმა გამოკვლევებმა დაადასტურა, ამ წესით დღეება ოსებს გარდა საქართველოს სხვა კუთხეებშიც გვხვდება. აჟად. გ. ჩიტაიას მიერ დადასტურებულია დღეების ეს პროცესი სოფ. ყორნისში. აქ გავრცელებული სადღვებელი „სარე-სოლდენ“ წარმოადგენს მთლიანი ხიდან გულამოღებულ და ძირჩაგდებულ ქურჭელს, რომელშიც ასხამენ მაწონს ან ჩემას, თავს მაგრად მოუკრავენ და შუაწელით ჩაღებენ პატარა მრგვალ კუნთზე. მდღვებელი მიუჭდება, ბოლოში ჩააღლებს ხელს და ამოძრავებს წინ და უკან რიტმულად. \

სადღვებელი „სარე სოლდენ“ განსხვავდება აღწერილი სადღვებისაგან, როგორც ფორმით, ისე მასალით. მაგრამ პროცედურის შესრუ-

27 გ. ჩიტაია, ხევსურული ვარია, გვ. 44—45.

28 ხევში „ქუნთის“ უწოდებენ, იხ. ს. მაკალათია, ხევი, თბ., 1932, გვ. 70.

29 გ. ჩიტაია, დასახ. ნაშრომი, გვ. 28.

ლების დროს უკანასკნელს ამოძრავებენ წინ და უკან, პირველს კი — ქვევიდან ზევით.

თიხის სადღვებელი გავრცელებული ჩანს რაჭაშიც, კერძოდ, მთის რაჭაში. იგი აღწერილი აქვს აკად. გ. ჩიტაიას აღნიშნულ ნაშრომში³⁰. ამ სადღვებელის მსგავსია ის თიხის სადღვებლებიც, რომლებიც იხმარება ხევში, გუდამაყარში, მთიულეთში და ქართლის სხვადასხვა რაიონებში.

აღსანიშნავია, რომ კარაქის შესადღვები თიხის ქურქელი საქართველოს ტერიტორიაზე განათხარ მასალებშიც გვხვდებოდა. სოფ. დაბლაგომში აღმოჩენილი თიხის ფრაგმენტები არქეოლოგებს სადღვებლის ნაწილებად მიაჩნიათ. მთლიანი თიხის სადღვებელი აღმოჩნდა მცხეთაში, რომელიც ძველი წელთაღრიცხვის XI—IX საუკუნეებით თარიღდება³¹. ამ მონაცემების საფუძველზე შეიძლება ვივარაუდოთ, რომ საქართველოს ძველი მოსახლეობა იცნობდა რძის პროდუქტების მოპოვება-გამოყენების მნიშვნელოვან ხერხებს, რაც შესაქონლეობის დაწინაურებულ ტიპზე, უნდა მიგვითითებდეს.

ხალხური რწმენა-წარმოდგენებით, დღვებისათვის კარგ დღვებად ითვლებოდა ხუთშაბათი და სამშაბათი, უკეთესი იყო შედღვება დილით ადრე „უჩუმრად“, სიგრილვე იყო და, გარდა ამისა, უცხო თვალისაგან დაცულიც. „ფეხის აბმა“ არ იყო კარგად დაცდილი. უცხო თვალისაგან დასაცავად. „აკაკის“ ხისაგან ჭვრის გამოჭრა იცოდნენ, რომელსაც ჰკიდებდნენ სადღვებელის ყურზე. ან თვით სადღვებელში ჰრული მძივებს, შელოცვილი ნახშირის ან პატარა ბიჭის ასლს ზომის ჩხირის ჩაგდება. დღვების დროს ცულს ან რკინას დაუგდებდნენ სადღვებელს, შირში, რომ კარგი ნადღვები გამოსულიყო. დღვებავდა ქალი, ოჯახის დიასახლისი. მუშაობის დაწყების წინ დაილოცებოდა „ღმერთო ბარაქა მოგვეციო“, ამ დროს, რომ ვინმეს შემოესწრო, აუცილებლად ისიც დაილოცებოდა: „ჩემი წონა ერბო ამოვიდესო“.

დღვების პროცესში ნაღებს ხელზე სინჯავდნენ, „მოვიდა თუ არა კარაქიო“, თუ „ძ ი ძ ი ბ-ძ ი ძ ი ბ ე ბ ი თ“ (ხორკლებივით) არის და თბილი ხელით გუნდდება. მაშინ კარგია. მზადდება. თუ არა გუნდდება და წყალდება, მაშინ თბილ წყალს დაასხამენ და განაგრძობენ დღვებას. შედღვება თუ ძალიან გაჭიანურდებოდა, მაშინ თვალისას შეულოცავენ. ან ცეცხლზე შედგამდნენ და შეათბობდნენ. ამ შემთხვევაში ძალიან ცოტა კარაქი ამოვიდოდა.

კარაქი ზოგი მალე მოდის, ხალხური დაკვირვებით, ის რძის ხა-

30 გ. ჩიტაია. „ხეცურული ვარია“, გვ. 34.

31 ა. აფაქიძე, გ. გობეჯიშვილი, ა. კალანდაძე, გ. ლომთათიძე, მცხეთა, ტ. 1, გვ. 148.

რისხზე უნდა იყოს დამოკიდებული. თიხის სადღვებელში „რ ძ ი ს შ ე ყ რ ა ს“ ხალხი იგებდა შემდეგნაირად! „შ უ შ უ ტ ა დ ა ნ“ თითს შეჰყოფენ, თუ „წვერილწვილი არის აკინძული“, იტყვიან „ა ჩ ე ნ ი ლ ი ა ო“, და ისევ განაგრძობენ დღვებას, რომ არ „ჩათბეს“. როცა ცოტა-ცოტა შემსხვილებოდა, მაშინ იტყვიან „უ კ ვ ე შ ე ს ა ყ რ ე ლ ი ა ო“. „ა კ ა რ ა ქ დ ა ო, ა კ ო რ კ ო ტ დ ა ო“, განაგრძობენ დღვებას და სულ რომ შესქელებდა. იტყვიან „შ ე მ დ გ ა რ ა“, „შაიყარა“, ხმაზეც შეატყობ, როგორც ცარიელი წყალი, ისე ჩქაფუნობსო“. მერე მოხსნიან „სერას“ და ერთი ხელით ამოიღებენ კარაქს. ხის თაფლებზე მოზელავდნენ, გააკეთებენ გუნდებს, ორჯერ წყალს გადაავლებდნენ და დაამარილებდნენ თუ კარაქად უნდოდათ. 1

ერბოს გასაყეთებლად კარაქს ჩაასხამენ ქვაბში, გაათბობენ, გაწურავენ ტილოში და ისევ აღულებენ, ვიდრე ქაფი არ გაშრებოდა. შემდეგ ცოტა ფქვილს მოუკიდებენ, ააღულებენ, გადმოდგამენ და ჩაასხამენ ქილებში, მარილს არ გაუყეთებენ. თუ შესანახად უნდოდათ, მიწაში ჩაალაგებენ, ზემოდან სუფთა ტილოს გადააფარებენ, მერე ქატოს დააყრიან და ჩამარხავენ ან სიბ ქვას დაადებენ ზემოდან. ზოგი ფაშვის ტყავით მოუკრავდა თავს. კვირაში ერთხელ ზემოდან ცოტა-ცოტა წყალს ასხამდნენ, რომ გრილად ყოფილიყო და არ გაფუჭებულიყო. 2

მთიდან კარაქი გუდებით ჩამოჰქონდათ და ადნობენ სახლში. განსაკუთრებული მოთხოვნილებით სარგებლობდა შაისის ერბო. იმას ცალკე ინახავდნენ. წამლად ხმარობდნენ: გაცივების დროს გულით ავადმყოფებისათვის დაადნობდნენ და ჰქიით ასმევდნენ. „მკვდრებისთვისაც ვხმარობდით, კორკოტს ჩავდგამდით თებერვალშიო“. 3

ერბოს „ზედაშედ“ შენახვაც იცოდნენ. „პ ი რ ვ ე ლ ა“ ძროხის რძეს პირველად რომ შედღვებავდნენ, იმის ერბოს ჩაასხამდნენ პატარა ქილაში და შეინახავდნენ „ზედაშედ“. დღვობა „ლომისობაზე“ დააცხობდნენ იმ ერბოდან ქაღებს (პირველად რომ გალუწავდნენ იქიდან რამდენიმე ჩანახს ამ დღვითათვის სატეციალურად შეინახავდნენ) იმისათვის, რომ „საქონელს ბარაქა ჰქონდესო“— აღნიშნავენ მთხრობელები. 4

ქვემო ქართლის ეთნოგრაფიულ ყოფაში დგინდება დ ო მ ხ ა ლ ი ს შემზადებაც. დომხალად რძეს და მაწონს შედღვებავდნენ. ნაღვები რომ დარჩებოდა, იმას ცეცხლზე გაათბობდნენ. პარკში ჩაასხამდნენ და გასწურავდნენ, „გ ა ქ ა ჯ ა ვ დ ნ ე ნ“. პარკს ზედ ქვებს აწყობდნენ, რომ კარგად გაწურულიყო. მერე ქილაში ჩასდებდნენ, მარილს მოაყრიდნენ, ზემოდან ერბოს გადაასხამდნენ. რომ ნოყიერი გამოსულიყო და არ გაფუჭებულიყო. ამგვარად შემზადებულს ჩამარხავდნენ მიწაში. ზოგი დომხალს მრგვალ კვერებად გააკეთებდა, მზეზე გაახმობდა და

ზამთრისათვის შეინახავდა. ამას ყურთი ერქვა. დოს გამხმარ კვერებს მთის მოსახლეობა კუშკანებს ეძახდა. ხაქოს ანძლატს ეძახიან. ყველის შრატს შედგამენ ცეცხლზე, ააღუღებენ („როგორც ყველი ისე აიჭრება“) და გადაწურავენ. ახალმოგებული ძროხის პირველ მონაწველს—ხსენს თვითონ საქონელს აძლევენ, მეორე დღის მონაწველს ანძლატად აკეთებენ (არაქართულ მოსახლეობაში გულმას ეძახიან). კარაქის ნაღვებისაგან ჩუმას ამზადებენ. პარკში ვაწურულს ქილაში ჩასტყეპნიან, ზემოდან ერბოს მოასხამენ და ისე ინახავენ ზამთრამდის.)

შრომის ორგანიზაციის ფორმა ჩმის მეურნეობაში — ხანულობა

ქართველი ხალხის სამეურნეო ცხოვრებაში ფართოდ იყო გამოყენებული შრომის დროებითი გაერთიანების მრავალფეროვანი ფორმები, რომელთა შესწავლის საფუძველზე ნათელი ხდება მისი ეკონომიკური ეფექტიანობა და მნიშვნელოვანი სამეურნეო სარგებლიანობა. შრომის გაერთიანება — კოოპერაცია ქართველ ტომთა ყოფაში გამოყენებული ყოფილა სახალხო მეურნეობის ყველა დარგში. უთანოვრო ფიულ სინაზღვილეში დამოწმებულია მისი გამოყენების პრაქტიკის გავრცელება მიწათმოქმედების, მონადირეობის, მესაქონლეობის და სხვ. დარგებში.

შრომის ორგანიზაციის ფორმები ფართოდ მოწმდება მესაქონლეობაშიც. მეცხოველეობის პროდუქტები: რძე, ყველი, ურობო, მატყლი, ტყავი და სხვ. ვარდა ოჯახური საქიროებისა, ადრიდანვე წარმოადგენდა გაცვლის, ფულადი შემოსავლისა და შინამრეწველური საქმიანობისათვის ნედლეულის მნიშვნელოვან წყაროს. მეცხოველეობის მნიშვნელოვანეს პროდუქტს წარმოადგენდა რძე: მაღფუქადობა აუცილებელს ხდიდა მის ოჯახშივე გადამუშავებებს და ამიტომაც ოდითგანვე საოჯახო მრეწველობის ტრადიციულ ფორმად იქცა.)

საქართველოს სხვადასხვა კუთხეებში დადგენილია მესაქონლეთა შრომის ორგანიზაცია, რომელიც ძირითადად ზაფხულის პერიოდში სარულდებოდა როგორც წვრილფეხა, ისე მსხვილფეხა მესაქონლეობაში. ამ სახით წარმოქმნილი მესაქონლეთა გაერთიანება შემოდგომით იშლებოდა. მესაქონლეთა ასეთ გაერთიანებაში იკრიბებოდნენ ერთი სოფლის ან რამდენიმე მეზობელი სოფლების მეკომურეები. სამეგრელოში მესაქონლეთა გაერთიანებას მაკათურს, ამხანაგობასაც უწოდებენ, თუშეთში ცხვრით შეამხანაგებას დაჩევას, ქიზიყში მონარევეებს, აფხაზეთში აგუფს, კახეთში ბერას და სხვ.

(ქვემო ქართლში გავრცელებული ჩანს შრომის გაერთიანების ისეთი ფორმაც, რომელიც მხოლოდ რძის გაერთიანებას გულისხმობს: ხ ა ნ უ ლ ო ბ ა, რძის გაქვსების წესი. იგი დასტურდება აგრეთვე მენსხეთ-ჯავახეთში, გარე კახეთში³² და განსხვავებული სახელწოდებით ჯ ე რ ი თ წ ე ვ ლ ა — მთიულეთში.)

ჩენს საკვლევ რეგიონში ხანულობდნენ არა მარტო ქართველი, არამედ სომეხი და თათარი მესაქონლეებიც. „ხანულობა“ რომ ძველთაძველი წესია, ამაზე მიგვიითიბებს ის ფაქტიც, რომ წეს ტერმინი დაცული აქვს საბას: ხანული — რძის მოზიარენი დიაცინი³³). ნ. ჩუბინაშვილთან, ხანული — რძის მოზიარე მსოფლიონი დედაცანი, მწველელთა ფურთა პატრონი ორნი, სამნი³⁴.

სალხურ ფოლკლორშიც ბევრგან გვხვდება ტერმინი „ხანული“, მოვიყვანთ ერთ-ერთ მათგანს: „ფური მგელმა შექამა, ხბო იძახდა ბეო, ხანულები იძახიან, მოგვიტანე რძეო“³⁵ და ა. შ.)

„ხანულობის“ წესის არსებობა საქართველოში შეუმჩნეველი არ დარჩენიათ ძველ ქართველ მკვლევრებს³⁶ და სათანადო ყურადღება მიუქცევიათ მისთვის, განსაკუთრებით XIX ს. 90-იან წლებში, როცა წველა-დღეების მრეწველობამ ფართოდ მოიკიდა ფეხი ამიერკავკასიაში, მაშინ დასმულა კიდევ საკითხი „ხანულობის“ ეკონომიკურ რეჟიმში ჩაყენების შესახებ. პროფ. პეტრიაშვილი ერთ-ერთი პირველთაგანი გამოხმაურებია ამ ამბავს „რძის მრეწველობას ჩვენს ადგილებში დიდის ეკონომიურის სარგებლობის მოტანა შეუძლიან, თუ შეტად-

³² ხ ა ნ უ ლ ო ბ ა დადასტურებულია ზემო ქართლში (ე. ჩოლოყაშვილი, ქართლის ეთნოგრაფიული ექსპედიცია, დღიური, 1947), მესხეთ-ჯავახეთში მ. შაყალათიას მიერ (იხ. მისი, მესაქონლეობა მესხეთ-ჯავახეთში, კრ. მესხეთ-ჯავახეთი, თბ., 1972), პარალელს პოულობს ახალ ფერეიდნულ მასალებთან (თ. ცაგარეიშვილი, ფერეიდნელები საქართველოში, თბ., 1981).

რძის სესხება — გაერთიანების ეს წესი გარკვეულ მსგავსებას იჩენს საქართველოს სხვა კუთხეებში გავრცელებულ ანალოგიურ წეს-ჩვეულებასთან; აჭარაში (იხ. ვ. შამილაძე, ალპური მესაქონლეობა საქართველოში, გვ. 138). შიდა კახეთში — ბერას სახელით არის ცნობილი. ხანულობისგან განსხვავებით, ბერაში ერთიანდებიან მამაკაცები. წველის სეზონის დადგომისთანავე სოფელში შეიქმნებოდა რამდენიმე ბერა. თითოეულ ბერაში გაერთიანდებოდა 5—10 ოჯახის საქონელი შანტე. ბერაში შემავალი ოჯახები რიგრიგობდნენ მთელი დღის ნაწველს იღებდნენ ერთ ქერზე. რიგით მწვემსობდა და წველა თანაბარუფლებიანობისა და ურთიერთდახმარების პრინციპს ემყარებოდა (თ. ცაგარეიშვილი, კახეთის ეთნოგრაფიული ექსპედიციის დღიური, 1974).

³³ ს უ ლ ხ ა ნ -ს ა ბ ა ო რ ბ ე ლ ი ა ნ ი, თხზნი, ტ. IV, გვ. 414.

³⁴ ნ ჩ უ ბ ი ნ ა შ ვ ი ლ ი, ქართული ლექსიკონი, გვ. 462.

³⁵ ივერია, VI, 1885.

³⁶ ნ ა ბ ა ზ ა ძ ე, Ханулоба—обычай соучастия в молоке, ЭО, 1898, I.

რე ჩვენში გავრცელებული ხანულობა უფრო გავრცელდება და მტკიცე ეკონომიურ კვალში ჩადგებაო³⁷.

„ხანულობა“ დიდად საპატიო და პასუხსაგები მოვალეობა იყო. ხალხის მსოფლმხედველობით „ხანულობა“ თვით ღმერთისაგან იყო დაწესებული, აქ იყო „სათავე სიკეთისა და სიბოროტისა“³⁸. ამიტომ ქართველი ქალი „ხანული“ პირიანად ასრულებდა მასზე დაკისრებულ მოვალეობას და ოჯახით მოწოდებული იყო პირნათლად ჩაეტარებინათ „ხანულობა“.

რძით „შეამხანაგება“ ბადებდა ხალხში ურთიერთსიყვარულს, კეთილმეზობლურ დამოკიდებულებას, აახლოებდა, ანათესავებდა ერთმანეთთან ოჯახებს. განსაკუთრებით დაცული იყო „ხანულის“ პიროვნების პატივისცემა) ამავე დროს დიდი ყურადღებით ეკიდებოდნენ „ხანულის“ არჩევას, ერიდებოდნენ სახელგატეხილ და ჭორიკანა დედაყუცებს.

საკვლევ რაიონში ხანულობა გავრცელებული წესი ჩანს. ეს, უპირველეს ყოვლისა, გამოწვეული იყო იმ ეკონომიური დაინტერესებულობით, რომელსაც „დახანულებული“ იღებდა ხანულობის პერიოდში. მაგალითად, ერთი ძროხის პატრონი „დახანულების“ პერიოდში 5 ძროხის ნაწველს იღებდა ერთ წველაზე (გაერთიანებული იყო 5 მეზობლის თითო ძროხა და ა. შ.).

ხანულობა ექვემდებარებოდა შემდეგ წესს:

(როცა „ზაფხულის წველა“ დაიწყებოდა ორი, სამი ან მეტი მეზობელი შეამხანაგებოდნენ წველაში: „შაიპირებდნენ“, „დავხანულდეთ ორი ძროხის არაფერი გამამდისო“, ან იტყოდნენ „რძე მოვეყენოთ ერთმანეთსო“, ერთი კვირით, ორი კვირით ან მეტი ხნით) როგორც მთხრობლები აღნიშნავენ, ისინი რძეს „ფილამდნენ“, მხოლოდ „კალოობამდე“, რადგან „კალოობაში“ რძე სულ მაწვნად სჭირდებოდათ.

დახანულებული ერთმანეთში დაინაწილებდნენ რიგს: კენქს ყრიდნენ, ვის მოუწევდა პირველი „ხანული“ და შემდეგ ამ რიგის მიხედვით გადაუტანდნენ ერთმანეთს რძეს. მაგალითად, თუ ერთი კვირა იყო დათქმული, ამ რიგით პირველს ერთი კვირის მანძილზე ყველა მიუტანდა რძეს, მეორე კვირას-მეორეს, შემდეგ მესამეს და ა. შ.)

ხანულობის პერიოდში მოზიარეებს რძე ერთმანეთთან გადაქონდათ ამ დროისათვის სპეციალურად შერჩეული ქილით, რომელსაც

³⁷ ე. პეტრიაშვილი, რძე და მისი სხვადასხვაგვარად გამოყენება, მოამბე, I, 1896, გვ. 55.

³⁸ Н. Абазадзе, დ.ს.ხ. ნ.წრომი, გვ. 126—127.

„ქურდი“ ერქვა. ხან ამ მიზნით „საწველელოც“ მოიხმარებოდა.) თუ „საწველელოს“ რძე არ ავსებდა, მაშინ მასში რძეს ჩანიშნავდნენ (სუფთა ჯოხს ჩაპყოფდნენ, დანიშნავდნენ სანამდის მისწვდებოდა რძე და იქ „ქედს“ დაადებდნენ) და ამავე ზომაზე უნდა დაებრუნებინათ უკან რძე. ხანულებს შორის მტკიცედ იყო დაცული პირიანობა რძის გაგზავნის დროს. ხანულის მოტყუება „საღვთო ცოდვად“ ითვლებოდა.

ხანულობა სასურველი, მომგებინი ღონისძიება იყო მოსახლეობისათვის, რაც გამოწვეული უნდა ყოფილიყო იმ ეკონომიკური დაინტერესებულობით, რომელსაც „ხანულობის“ წევრი იღებდა ამ შეამხანაგების პერიოდში. „ხანულობა“ მეტ გავრცელებას პოულობდა იმ სოფლებში, სადაც საქონლის სიმცირე იყო ოჯახური საჭიროებისათვის კი აუცილებელი იყო რძის პროდუქტების მარაგის შექმნა ნაკლებფუჭებადი და ტრანსპორტაბელურობის ამტანი ნედლეულისაგან. რომელიც გამოიყენებოდა არა მარტო საოჯახო მეურნეობაში, არამედ გასაყიდადაც. მცირერიცხოვანი მეწველი პირუტყვის პატრონი ხანულობის პერიოდში საკმაოდ იმარაგებდა ყველსა და ერბოს.

„ხანულობის“ წესის და ტერმინის დადასტურება ფერეიდნელ ქართველებში „ხარმულობის“ სახელით³⁹, ერთხელ კიდევ მიუთითებს ამ შეამხანაგების სიძველეზე საქართველოში⁴⁰.

მსხვილფეხა საქონლის პროდუქტები და მიხი რეალიზაციის სახეები. ხორცის გამოყენება. სახორცედ ძირითადად კლავენ ბებერ, არამეწველ/უორწან ან 2—3 წლის სახარე მოზვრებს. — ქორწილის, ნიშნობის, ქელების დროს. საქონლის დაკვლა სოფელში შეეძლო ყველა მამაკაცს. ამისათვის ყველა ოჯახში სპეციალურად შენახული ჰქონდათ დანა (საქონლის დანასეძახდნენ) ან მოკლე ხანჯალი.

დაკვლის დროს აკვირდებიან, თუ საქონლის სისხლი შავი ფერისაა, ის ხორცი გემრიელი არ არის, წითელი სისხლისა კი გემრიელია. თუ დაკვლის დროს სისხლი მიწაში ისე წავიდა, როგორც წყალი და არ შედედდა იმ ხორცს არ ჰამენ, ე. ი. საქონელი ავადმყოფია. როცა სისხლი „მაწონივით შედედდება“, ის კარგია.

საქონელს ატყავებს ორი კაცი. კისრიდან დაიწყებენ, გაჭრიან 2-

39 თ. ცაგარეიშვილი, დასახ. ნაშრომი, გვ. 20.

40 საინტერესოდ გამოიყურება ის მოვლენაც, რომ საქართველოში გავრცელებული ანდაზა „ხანულობის“ შესახებ ფერეიდნელებშიც დასტურდება. ქართლში — „ძროხა აღარ მყავს, მორჩა ხანულობაო“, მესხეთ-ჯავახეთში — „ძროხა მოკვდა, ხანულობა გადაეარდაო“, ფერეიდანში — „მოკვდა ფური, გარდაწყდა ხარბულობაო“ (მესხეთ-ჯავახეთის მასალების მოწოდებისათვის მადლობას მოვასენებ ეთნოგრაფთ. იველაშვილს).

ცულზე, ფეხებშია გააყოლებენ, მერე ნელ-ნელა გვერდით ეწევიან, გადახსნიან ცალ მხარეს. გატყავების დროს დანას უსვამენ ცერად და ტყავი ცალკე გადადის. როცა ერთ მხარეს გაატყავენ, მერე იმ ტყავზე გადააწვენენ და დაიწყებენ მეორე გვერდის გატყავებას, ტყავი მართო კულზე რჩება. მერე ჩვეულებრივ წამოაყენებენ საქონელს და მუცელს „გამოწევენ“. ჭიგარსა და ფაშეს ერთად გამოიღებენ, გააშორებენ ერთმანეთს და გაწმენდავენ. ჭიგარს ცალკე, ფაშეს ცალკე.

შემდეგ „დაკუწავენ“, ჭერ ბარკლებს ააქრიან, მერე შუაზე ორად გაჭრიან. ამას „ნახევარი“ ჰქვია და შუას კიდევ „ორად, ნახევრის ნახევარი“, თუ გასაყიდად უნდათ, ხორცს „წვრილ-წვრილ დაკუწავენ. ხორცს დაადებენ კუნძებზე და ცულით „დაჰკაფავენ“, ისე რომ ძვალი და რბილი ერთმანეთში იყოს არეული. ხორცის კარგ ნაჭრებად ითვლება სუკი, თათლა სუკი — უკანა ბარკლებს ქვეშ რომ აწოდის, აგრეთვე მკერდი.

ქვემო ქართლში საკლავი უმეტესად ახალი ხორცის სახით მოიხმარებოდა ან მაშინვე რეალიზაციას უკეთებდნენ, გასაყიდად მიჰქონდათ ბაზარზე თბილისში, მარნეულში ბოლნისში, თეთრიწყაროში და სხვ. მთსრობელთა თქმით გაყიდვა ყველაზე მომგებიანი იყო თბილისში.

ტყავის გამოყვანება. საქონლის ტყავისაგან ადგილობრივ უმეტესად კერავდნენ ფეხსამოსს — „ქალამანდს“. საქონელს რომ გაატყავენდნენ, მოაყრიდნენ მარილს, დაჭიმავდნენ მიწაზე და დაარტყამდნენ ჩხირის ლურჯმნებზე (ხისაგან გამოთლილი ლურჯმნები), ტყავი 3—4 დღეში გახმებოდა. მერე დაჭრიდნენ შოლტებად. ერთი ტყავისაგან 10-ზე მეტი შოლტი გამოდიოდა, შოლტებს დაჭრიდნენ კოპებად (უფრო წვრილია) და შეკრავდნენ „ქალამანდს“.

„შოლტზე ფეხს დაადგამდნენ, გამოჭრიდნენ ზომაზე სიგრძეს, მერე წინა ორ თავს გადმოკეცავენდნენ და კოპიკ ამოასხამდნენ“.

„საქალამანდე“ ტყავად ყველა ვარგოდა. მნიშვნელობა არ ჰქონდა იმას, საქონელი როდის იყო დაკლული. „ქალამანდი“ საქონლის ტყავის ყველა ნაჭრისაგან იკრებოდა, მაგრამ ზურგის ნაწილი ყველას სჭობდა, რადგან უფრო სქელი იყო და დიდხანს სძლებდა.

ხარის ტყავს ხმარობდნენ ღვედებისათვის. განსაკუთრებით ხარის ტყავის ზურგის ნაწილია კარგი საღვედად. ღვედებს ჭერ დაალობდნენ წყალში, მერე „დაძოლავდნენ“, ქონით დახელდნენ და დაწინდნენ. ღვედს გუთანში ჩააბამულად ხმარობდნენ. ორი ზოლიდან (ნაქერი) გამოდიოდა ერთმეტრიანი სამატი, რომელსაც უღელზე უბამდნენ. სამატისათვის კარგია მსუქანი საქონლის ტყავი, რადგან უფრო რბილია და მომყოლიც არის. გახსნარ საქონელს ხმელი ტყავი აქვს და არ გა-

მოდგება. კიდევ ჭაპანებს აკეთებენ ხარების მიწაბმელად. ღვედებს, ჭაპანებსა და საშატა-ოსტატი აკეთებდა, საერთოდ მთხრობელებში აღნიშნავენ, რომ ყველაფრიაათვის უკეთესია ზამთარში დაკლული საქონლის ტყავიო.

საქონლის რქას იყენებდნენ ნამგლებიაათვის. გამოფხეკაოდნენ, გამოასუფთავდნენ, შიგ ერბოს ჩაასამდნენ და ყანებში მიჰქონდათ ნამგლის სალესად. სალესავზე ჯერ ერბოს წაუსვამდნენ და მერე ნამგალს ზედ გადაუხვამდნენ.

საქონლის ნაკელს გამოიყენებდნენ მხოლოდ სააუქად. გომის გამოსუფთავების დროს „ნეხეს“ ხის ნიჩაბით ჯინებზე დაყრიდნენ, გაიტანდნენ გარეთ და დაყრიდნენ „სანეხვეზე“, რომელიც სახლის გვერდით ხუთ-ექვს მეტრზე იყო. ეს ზამთარში, ზაფხულობით კი პირდაპირ ნათესებში გაიტანდნენ. დასტურდება ნაკელის გამოყენება სათბობადაც. მოსახლეობაში წ ი ვ ა ეწოდება.

ვაჭრობა და აღებ-მიცემობა მესაქონლეობის პროდუქტებით განსაკუთრებით გაძლიერდა გასული საუკუნის მეორე ნახევრიდან, როცა ეკონომიური ცენტრების დაწინაურებამ გაზარდა მათზე საბაზრო დაწინაურების მოთხოვნილება. ქვემო ქართლის მოსახლეობა მესაქონლეობის პროდუქტებს იყენებდა ვაჭრობისა და გაცვლა-გასაღების წყაროდ. განსაკუთრებით მუსულმანი მესაქონლეების ერთადერთ რეალური შესაძლებლობა საარსებო წყაროს შოვნისა იყო მესაქონლეობის პროდუქტების გაცვლა-გაყიდვა. ეკონომიურ ცენტრებთან ტერიტორიული სიახლოვის გამო ქვემო ქართლის მესაქონლეს წლის ყოველ დროს შეეძლო გაეყიდა ხორცი, ყველი, კარაქი და სხვ. თბილისს გარდა, საჯაჭროდ იყენებდნენ მანგლისის, თეთრიწყაროს, შულავერისა და ბოლნისის ბაზრებს.

ცოცხალი საქონლის სახორცედ შესყიდვა ხდებოდა ძირითადად ძველი ბორჩალოს მაზრაში. განსაკუთრებით, მომთაბარეების გამგზავრებისას საზაფხულო საძოვრებზე და უკან დაბრუნებისა. ეს გარემოება კარგად იცოდნენ თბილისის ვაჭრებმა და მათგან ძალიან ბევრი ხელსაც ითბობდა⁴¹. იყენებდნენ რა მომთაბარეების გაჭირვებულ მღვთმარეობას, შემოდგომით და ზამთრობით თბილისის ჩარჩები ჩამოივლიდნენ სოფლებში და სუსხად გასკვამდნენ ფულს ან მათთვის საჭირო საკვებს. ამის ღაფასურად გაზაფხულობით მიერეკებოდნენ საქონელს.

⁴¹ შ. დედაბრიშვილი, შინაური საქონლის მოვლა-მოწევა, მოსავალი, 1909, № 15.

საქონლის შესყიდვა სახორცედ იწყებოდა ივლისის ბოლოს და აგვისტოს დასაწყისში და გრძელდებოდა მთელი ზამთრის პერიოდში. საბაზრო ფასები ცოცხალ საქონელზე მერყეობდა საქონლის ასაკის, წონის, წლის პერიოდის მიხედვით, თუ ძროხის ფასი ადგილზე 7—18 მან. იყო, თბილისის ბაზარზე 12—22 მან. ფასობდა. ხარების ფასი ადგილზე 14—15 მან. იყო, ბაზარზე 18—20 ან 35—40 მან⁴².

კარგი გასაავალი ჰქონდა ყველსაც. ცნობილია ყველის რეალიზაციის შემდეგი სახეები: 1. ადგილობრივ მეურნეს თვითონ გაჰქონდა ყველი ბაზრებზე; 2. ვაჭარს გაუცვლიდა მისთვის საჭირო საქონელში, როცა იგი ჩამოივლიდა სოფლებში ყველის შესასყიდად; 3. გააველებდა ზამთარში და ზაფხულში ყველის განსხვავებულ რაოდენობას მიიღებდა. იმ შემთხვევაში, თუ ყველის შესყიდვა დიდი პარტიებით ხდებოდა, მსყიდველი ვაჭარი თვითონ გაემგზავრებოდა მთაში მესაქონლეებთან, ან დგამდა კარავს და იწყებდა რძის შესყიდვასა და ყველის დამზადებას.

მთაში ჰუსულმან მესაქონლეებში განსაკუთრებით გავრცელებული იყო რძის პროდუქტების გაცევა პურზე, ფქვილზე. ახლომახლო სოფლების გლეხობა კარაქზე და ყველზე თათარ მესაქონლეებს ხორბალს, გამომცხვარ იშა პურს ან ხილს უცვლიდა. თათარ მესაქონლეებში მიღებული იყო ფულის სესხად აღება. ზამთრობით ფულს სესხულობდა იმისათვის რომ თავი გაეტანა ზამთრის სუსხიან დღეებში, ზაფხულობით — მთაში მიმავალს ფული სჭირდებოდა პურის, ხილის და სხვა აუცილებელი ნივთების საყიდლად. სესხად აღებული ფული მას უნდა გადაეხადა ნატურით — ყველით ან მატყლით. ამიტომ ზაფხულის განმავლობაში საზაფხულო სამოვრებზე ყოველთვის იდგა მეველეთა კარვები ყველისა და მატყლის ჩასაბარებლად.

კარაქისა და ყველის მასიური გაყიდვა უმეტესად ხდებოდა ზაფხულობით. თათარ მესაქონლეს თვითონ ჩამოჰქონდა იგი მთიდან ბარში ან ვაჭრები (ხშირად ვაჭრებს სოფლები დანაწილებული ჰქონდათ) თავად ჩამოივლიდნენ და შეისყიდდნენ ყველისა და კარაქის დიდ

⁴² П. В. Скотопрмышленность Борчалинского уезда КСК, 1895, с. 67.

⁴³ П. Возианов, Пастбищное сыроделие в Борчалинском уезде, КСХ, 1895. 73.

პარტიებს. ადგილზე თუ ყველი შეისყიდებოდა ორ მანეთად, ბაზარზე თბილისში 4—5 მან. იყიდებოდა⁴⁴.

მასობრივი გაყიდვის საგანი იყო მატყლი. მატყლს ყიდულობდნენ ადგილობრივი მეწვრილმანები, რომლებიც ცვლიდნენ მას სხვადასხვა საქონელში⁴⁵.

ადგილობრივი ფასები საქონელზე იყო შემდეგი:

ცხენი — 30 მან.	ხარი — 35—40 მან.
კამეჩი — 40—80 მან.	ძროხა — 20—25 მან.
ცხვარი — 3 მან.	

მატყლის ფასი მერყეობდა 3 მანეთიდან 5 მანეთამდე⁴⁶.

⁴⁴ С. Буятов, Хозяйство кочевников, КСХ, 1997, 203.

⁴⁵ А. Аргутинский, Скотоводство в Борчалинском уезде, КСХ, 1895, с. 96.

⁴⁶ А. Аргутинский, დ.ს.ხ. ნაშრომი, გვ. 96—98.

თავი მეექვსე

მესაქონლეობის ტრადიციების ასახვა ხალხური ჰმის კვეთილობის ნიმუშებში

ქვემო ქართლში გავრცელებული სამარხის ქვების ისტორიულ-ეთნოგრაფიული შესწავლა კვლევის ცალკე საგანს შეადგენს. ამიტომ წინაპეგებარე თავში, სამარხის ქვების ისტორიის შესწავლის შუქზე, მოკლედ შევეხებით საკვლევ რეგიონში წარმოდგენილ მრავალფეროვან სამარხულ მოხატულობებს, რამდენადაც მას ქვემო ქართლში მესაქონლეობის ტრადიციების გამოვლენას თვალსაზრისით გარკვეული მნიშვნელობა ენიჭება.

ქვემო ქართლის ტერიტორიაზე, სადაც მრავალ ისტორიულ ქარიშხალს გადაუვლია, გაუპარტახებია და დაუცარიელებია ერთ დროს მჭიდროდ დასახლებული მხარე, შინაურ თუ უცხო ტომთა თავშესაფარ ადგილად უქცევია ქართული მიწა, მრავალ მატერიალური კულტურის ძეგლს ვხვდებით: ეკლესიებისა და ციხე-კოშკების ნაშთებს, ნასოფლარებს, მიტოვებულ სამარხებს და სხვ. ისტორიის ბედუკულმართობას მრავალი მათგანისათვის თავისი მსახერეელი ხელი დაუტყვია, მაგრამ, რაც ჯადღეისოდ გადარჩენილია ისიც კმარა ამ კუთხის დიდებული წარსული აღსადგენად.

ჩვენი დაკვირვების საგანს წარმოადგენს სამარხების მოხატული ქვები, რომლებიც მრავლადაა გაბნეული ქვემო ქართლის რიგი სოფლების მიტოვებულ სასოფლოებზე და მნიშვნელოვანი ეთნოგრაფიული ღირებულების შემკველია. სამარხის ქვებისა და მათზე მოცემული მხატვრობის ეთნოგრაფიული შესწავლა მეცნიერულ ინტერესს იმსახურებს, ჯერ ერთი, ხალხური ქვაზეკვეთილობის ამ დარგში ქართული ხალხის მხატვრული გემოვნების გამოვლენის, ქართული ჩუქურთმის გამოკვეთის ტექნიკისა და მასთან დაკავშირებული შრომის პროცესებისა თუ იარაღის სახეობების შესწავლისათვის. ქვემო ქართლში, რომელიც მდიდარი იყო ადვილად დასამუშავებელი ქვის საბადოებით, ვხვდებით ქვის ოსტატთა სხვადასხვა პროფესიებს: ქვის მკრეელი, ქვის გამოკვეთი, ქვის მთლელი, ქვის დამკრელებელი. ეთნოგრაფიული კვლევით ვლინდება რელიეფური ჩუქურთმის მრავალფერო-

ვანი სახეები: ზემოქრილი ჩუქურთმა, შიგ ჩაპრილი ჩუქურთმა. მრგვალი ჩუქურთმა. გამოსახული ქვა. მრგვალი ქანდაკება და სხვ. საფლავის ქვების, ბუხრის ქვის კამარების, წყაროს კოშკების ჩუქურთმებში მოცემულია ყველა ელემენტი, რომელიც განვითარებას პოვებს მაღალი სუროთმობიდან წესით ნაგებ ტაძრებსა და სასახლეებში და საქართველოში ქვის მონუმენტების ტრადიციულ ხელოვნებაზე მივივითვებ. მეორე, ეთნოგრაფიულად საინტერესო დეტალების მნიშვნელობა საკვლევი რეგიონის სამეურნეო-ყოფითი კულტურის შესწავლისათვის. სამარხის ქვებზე გამოსახული საომარი თუ შრომის იარაღები, სარიტუალო საგნები, სამეურნეო იარაღი, შრომის პროცესებში საშუალებას იძლევა წარმოადგინა შევიქნათ ამ პერიოდის ყოფა-ცხოვრებაზე, როგორცაა ჩამოშლის ხასიათი, საყოფაცხოვრებო დანიშნულების ნივთები, მეურნეობის განვითარებული დარგები და სხვ. მე-3-ამე, ცალკე შესწავლის ღირსია აგრეთვე სამარხის ქვებზე მოცემული წარწერები, რომელიც მნიშვნელოვან წყაროს წარმოადგენს დამწერლობის განვითარების ისტორიისათვის. სამარხის ქვების წარწერებში მოცემულია ბევრი ისეთი საინტერესო მასალა, რომელზედაც წერილობით ძეგლებში მცირე ცნობები მოგვეპოვება. აღნიშნულის საილუსტრაციოდ შეიძლება წარმოვადგინოთ აქად. გ. ჩიტაის ნაშრომი „პიტარეთისა და გუდარხის საფლავის ქვები“¹. სადაც ავტორმა სამარხის ქვების წარწერების შექმნე, რომელიც განზოგადებულია ისტორიული დოკუმენტებისა და „ქართლის ცხოვრების“ მონაცემებით. დაათარილა პიტარეთის ეკლესიის მეორედ განახლების ფაქტი, დაადატურა რომ XVII ს-ში გუდარეთის ეკლესია ითვლებოდა გერმანოზიშვილების საძვლედ, პიტარეთის — ორბელიანთა საგვარეულო აკლდამად და წარმოგვისახა ბარათანთ-ორბელიანთა გენეალოგია XVII—XVIII საუკუნეებისათვის.

სამარხის ქვების შესწავლას დიდი ხნის ისტორია ააა აქვს. თავდაპირველად ბროსესა და ბართლომეის მიუქცევიათ ყურადღება ან ორიგინალური ძეგლებისათვის. გამოქვეყნებულია პიტარეთის ტაძრის ერთი და გუდარხის ტაძრის სამი წარწერა². სამარხის ქვების ინტენსიურ შესწავლასა და ფიქსირებას საფუძველი ჩაეყარა XX საუკუნის 20—30-იან წლებში. 1937 წ. ენიშკის ეთნოგრაფიულმა ექსპედიციამ იმერეთში (ბაღდადის რაიონი) მუშაობის დროს დააფიქსირა იქ გავრცელებული ორნამენტირებული სამარხის ქვები. თიანეთის რაიონის სოფ. ყუბოტას სამარხის ქვები აღწერა და გაანალიზა პროფ. ვ. ბარ-

1 გ. ჩიტაია, საქ. მუზეუმის მოამბე, ტ. 111, 1926.

2 გ. ჩიტაია, პიტარეთისა და გუდარხის საფლავის ქვები, გვ. 112.

დაველოძემ თავის დღიურში „ივრის ფშავლები“³. ქვემო ქართლში გავრცელებული სამარხის ქვების ტიპები აღწერა ლ. ბოჭორიშვილმა⁴, ალგეთის ხეობაში — ს. ბუღუჯაძემ. ცალკეულ ცნობებს სამარხის ქვების შესახებ ვხვდებით ს. მაკალათიას, ნ. ბერძენიშვილის, ჯ. სონღულაშვილის და სხვ. ნაშრომებში.

თუ შევადარებთ ლიტერატურაში ცნობილ სამარხის ქვების ტიპებს, იმერეთში გავრცელებული ორნამენტირებული სამარხის ქვები უფრო მსუბუქია, რადგან მიწის პირად დადგმული მხრიდან გულამოღრულია, განსხვავებით ქვემო ქართლში და სოფ. ყებოტაში გავრცელებული სამარხის ქვებისგან. იმერეთის სამარხის ქვებისათვის დამახასიათებელია ე. წ. „ლაზური“⁵ ორნამენტი. ლაზურ ორნამენტში უმეტესად მოცემულია ხე, ვაზი, ფრინველი, ყვავილი და სხვ. სოფ. ყებოტას და ქვემო ქართლის სამარხის ქვებში მცენარეულ ორნამენტს მეორეხარისხოვანი როლი ეკისრება. აქ უმეტესად გავრცელებულია ადამიანის გამოსახულება ნაციონალური ტანსაცმლით და სამეურნეო დანიშნულების დეტალებით.

ქვემო ქართლში მასიურადაა გავრცელებული მძიმე, ბრტყელი სამარხის ქვები, ოთხკუთხედი ფორმის მაღალგვერდებიანი. სამარხის ქვის ზედაპირის ნაპირები 5—7 სმ. სიგრძეზე ორნამენტირებულია სადა ან ჩუქურთმიანი დაბალი რელიეფით. სამარხის ქვის ზედაპირზე გამოსახულია ადამიანი ნაციონალური, რიგ შემთხვევაში ევროპული ტანსაცმლით, განსხვავებით იმისაგან თუ რომელ პერიოდს განეკუთვნება სამარხის ქვა. სამარხის ქვის გვერდებზე მოცემულია ცალკეული დეტალები და წარწერა, სადაც მითითებულია მიცვალებულის ვინაობა, გარდაცვალების თარიღი და მიცვალებულისადმი მიძღვნილი ტექსტი, შესაბამისად იმისა თუ რა ასაკის, პროფესიის ან მდგომარეობის ადამიანი იყო იგი. ტექსტის შედგენის დროს გათვალისწინებული იყო გარდაცვალების მიზეზი და ოჯახური მდგომარეობა. მაგრამ მთავარი და არსებითი ქვის ზოგად მოხატულობაში დეტალების სახით არის

³ ვ. ბარდაყვლიძე, დღიური ივრის ფშავლებში, ენიშკის მოამბე, XI, 1941, თბ., გვ. 75—87.

⁴ ლ. ბოჭორიშვილი, ქვემო ქართლის ისტორიული ეთნოგრაფიიდან, მსგ, VIII, თბ., 1956. აღსანიშნავია, რომ ლ. ბოჭორიშვილის მიერ აღწერილი სამარხის ქვები და ზომორთული ხასიალის ძეგლებიდან ბევრი მათგანი უკვე აღარ არსებობს, გარკვეულ ნაწილზე კი, გამოსახულებანი და დეტალები აღარ განირჩევა.

⁵ რამდენადაც ხალხური ორნამენტის ეს ტიპი ლაზურ მასალაზე შესწავლილი, ლიტერატურაშიც ლაზურს უწოდებენ. არსებითად კი იგი ბარული ორნამენტის ტიპია, რადგან ფართოდ გამოხატულია ბარის ეთნოგრაფიულ სინამდვილეში (გ. ჩიტაია, სიცოცხლის ხის მოტივი ლაზურ ორნამენტში, ენიშკის მოამბე, ტ. X, 1941, გვ. 204).

გადმოცემული, იმის მიხედვით თუ რა შრომით საქმიანობას ეწეოდა ეს ადამიანი ვხვდებით დეტალურ გამოსახულებებს: დუქარდი, სალამური, გრდემლი და ჩაქუჩი, კომბალი, ნამგალი ცხენი, საკერაი მანქანა და შაკრატელი, ხმალი და ხანჯალი, ცხენი და თოფი და მრავალი სხვა.

სამარხის ქვაზე გამოყვანილი დეტალები რამდენიმე რიგისაა: ჩვენთვის საინტერესოა მესაქონლეობასთან დაკავშირებული დეტალები. მესაქონლეობა უხსოვარი დროიდან ადამიანთა არსებობისა და სოციალ-ეკონომიკური განვითარების მთავარ საშუალებას წარმოადგენდა. ამასთან ამ დარგს ისტორიულ ეპოქებში ადამიანთა ცხოვრების ხასიათზე გადაწყვეტი მნიშვნელობა ჰქონდა, იგი განაპირობებდა ადამიანთა სამეურნეო-საწარმოო ცხოვრებასა და მის ტრადიციულობას. ისტორიულად ქვემო ქართლში მესაქონლეობას მიწათმოქმედების გვერდით მთავარი როლი ეჭირა მეურნეობის განვითარებაში და ამიტომ მესაქონლეობასთან დაკავშირებულ საქმიანობას მნიშვნელოვანი ადგილი ჰქონდა დათმობილი ქვემო ქართლის მოსახლეობის ყოფაცხოვრებაში, ხანგრძლივი და ღრმა ტრადიციები გააჩნდა. ქვემო ქართლის გლეხობაში ფართოდ გავრცელებული საქონლის მოვლა-პატრონობის, საჭიშე-სანამუხე საქმიანობისა თუ რძის მეურნეობის წარმოების ტრადიციები მხოლოდ მოსახლეობის ხანგრძლივი ემპირიული ცოდნა-გამოცდილების ნიადაგზე შეიძლება აღმოცენებულიყო. მეურნეობის ეს ტრადიციული დარგი ზედაპირულად აისახა სამარხის ქვების მოხატულობაშიც: აქ მასიურად ვხვდებით ისეთ სამარხის ქვებს, სადაც გამოსახულია მესაქონლეობასთან დაკავშირებული სიუჟეტები მეურნის, გუთნის დედის, მეცხვარის, მენახირის და სხვ. ორნამენტები დიფერენცირებულია შრომის ორგანიზაციის მიხედვით, განსაკუთრებით მრავლადაა მენახირობასა და მეცხვარეობასთან დაკავშირებული ორნამენტები, რაც მიუთითებს აღნიშნულ რეგიონში მესაქონლეობის განვითარების დარგებსა და მასშტაბებზე. საწველელის, ცუჩის ორნამენტები საოჯახო მეურნეობაში მერძევეობის დაწინაურებას და ამ დარგში ქალის ეკონომიური როლის მნიშვნელობას უნდა გამოეწვია. ცური — ნაყოფიერებასთანაა დაკავშირებული და ქალის სამარხზე მისი წარმოდგენა ოჯახური სიმრავლის დოვლათის შექმნისა და გამრავლების სიმბოლიურ გამოსახულებადაც შეიძლება მივიჩნიოთ. გასათვალისწინებელია ისიც, რომ ქვემო ქართლში და საქართველოშიც დასტურდება მეწველი ძროხის დედის სახელით მოსაზრებების შემთხვევები, რაც მოსახლეობის რწმენით, გამოწვეულია იმით, რომ

მარჩენალი ძროხა დედასავეთ ამაგს სდებს და სიცოცხლის განმავლობაში ძუძუს აწოვებს. ამ შემთხვევაში დედის სამარხზე მეწველი ფურის და ცურის ცალკე ორნამენტად გამოყოფა ხალხური რწმენის გამოხატულებაც შეიძლება იყოს.

საერთოდ. უნდა აღინიშნოს, რომ საფლავის ქვები ყველგან მოქცეულია ეკლესიის გარშემო ეზოში, დიდგვაროვანთა წარმომადგენელნი, როგორც წესი, ტაძრის შიგნით არიან დაკრძალულნი. მიტოვებული სასაფლაოები სოფლიდან განმარტოებით მდგარ ეკლესიებთანაა წარმოდგენილი ს. შაწვანში, დაღეთში, ენაგეთში, ბოგვში, გუდარეხში. საყურადღებო სამარხებია წარმოდგენილი ს. დურნუკის, ქსოვრეთის, ფარცხისის, ჩხიკეთის, ტბისის, თეთრიწყაროს სასაფლაოებზე აქ წარმოდგენილ ორნამენტებს მნიშვნელოვანი ღირებულება ენიჭება მოსახლეობის სოციალური ყოფის გააზრებისა და გარკვევისათვის.

საფიქრებელია, რომ ჩვენ მიერ აღწერილი სამარხის ქვები მხოლოდ ერთი ნაწილია, რომელიც შეიძლება წარსულს, უმრავლესობა, ალბათ, ქვემო ქართლის დარბევის დროს გაპარტახდა, ბევრიც მიწაში ჩაიძარსა. ჯერ კიდევ 20—30-იან წლებში გ. ჩიტაია აღნიშნავდა იმ ფაქტს⁷, რომ საფლავის ქვები მასიურად ისპრბოდა, რადგან მას სხვადასხვა მიზნით იყენებდნენ და გაქონდათ სასაფლაოებიდან როგორც საამშენებლო ქვა (ს. ფარცხისი, ს. აბანო).

ამჟამად იშვიათად, მაგრამ ვხვდებით ისეთ სამარხებსაც, რომლებზედაც ზოომორფული ხასიათის ძეგლები დგას. მაგ., ცნობილი „სამშვილდის ცხენი“⁸ ძეგლი, წარმოდგენილი მთელი თავისი აღჭურვილობით. ცერძის ძეგლი, გავრცელებული სამშვილდეში, ქსოვრეთში, გაქეში, ღოუბანში, ფარცხისში, ტბისში, დურნუკში, ჩხიკეთაში, პატარა ენაგეთში და იფნარში⁹. სადღეისოდ ეს ძეგლები აღნიშნულ სოფლებში მთლიანად განადგურებულია ან მხოლოდ მისი ცალკეული ნაწილებიღაა გადარჩენილი. შედარებით დაუზიანებელი ასეთი ტიპის ძეგლი დადასტურდა სოფ. ტბისში, ეკლესიის ეზოში, ჩაჩოქილი ვერძის გამოსახულების, რომელსაც ზურგზე ეკლესიის მოდელი ადვას⁹. ლიტერატურაში ამ ზოომორფული ძეგლების შესახებ არსებობს მო-

7 გ. ჩიტაია, პეტრეთისა და გუდარეხის საფლავის ქვები, გვ. 112:

8 საფლავის ძეგლის ტიპები დადასტურდა ქვემო ქართლის ყველა რაიონში, მაგრამ შედარებით ღრმად — თეთრიწყაროს რაიონში. მიუხედავად ამისა, ჩვენ საფლავის ძეგლებს მთლიანად ქვემო ქართლის ასპექტში განვიხილავთ რადგან, როგორც ლიტერატურაშია ცნობილი, თეთრიწყაროს რაიონში დამოწმებული საფლავის ძეგლები მთელი ქვემო ქართლის ისტორიულ ტრადიციას გამოხატავს (გ. ჩიტაია, დასახ. ნაშრომი, გვ. 8).

9 ამჟამად ეს ძეგლი გადმოტანილია და ინახება ქართული ხალხური ხეროთმოძღვრებისა და ყოფის ღია ცის ქვეშა მუზეუმში.

საზრება¹⁰, რომ იგი უნდა მდგარიყო გარკვეული პროფესიის ან რაღაცა ნიშნით გამორჩეული ადამიანს საფლავზე. ასეთ ძეგლებზე წარწერები ან საერთოდ არ ყოფილა, ან დროთა განმავლობაში გამქრალა. აღნიშნულ მოსაზრებას მხარს უჭერს ხალხური ას. სნაც: ვერტები მეცხვართა საფლავზე დგას, აღქურვილი ცხენები — ბრძოლაში დაღუპულ მეომართა საფლავებზეო. საომარი იარაღებით აღქურვილი მეომრების გამოსახულებებს ან უბრალოდ მხოლოდ საომარ იარაღებს ვხვდებით სოფ. დაღეთის, დურნუკის და სხვა სასაფლაოებზე, რაც შეიძლება იმ ფაქტზე მეტყველებდეს, რომ აქ დაკრძალული ადამიანები უმეტესად მეომრები უნდა ყოფილიყვნენ. თუ აქვე გავითვალისწინებთ რა რთული, შფოთიანი ისტორიული ცხოვრების მატარებელი იყო ქვემო ქართლი, რომელზედაც „სამხრეთის დიდი შარავხით“ მუდმივ მოუდინებოდა მტრის ურიცხვი რაზმები, მეომართა სამარხის ქვების სიუხვეც ცხადი გახდება. ამ შემთხვევაში შეგახმულ ცხენსა თუ ცალკე გამოსახულ საბრძოლო იარაღებში სიცოცხლის ძირითადი აზრი უნდა იყოს ჩაქსოვილი.

დაკრძალვის რიტუალი და მასთან დაკავშირებული რწმენა-წარმოდგენები ძველი საზოგადოებრივი იდეოლოგიის განუყოფელ ნაწილს წარმოადგენს. მასში ასახულია ამა თუ იმ ხალხის ეთნიკური თავისებურებები, შრომითი საქმიანობის სპეციფიკა და სხვა. ხალხთა ყოველ კულტურულ წრეს თავისი დამარხვის ტიპი გააჩნია. დამარხვის ფორმის მიხედვით შეიძლება აიხსნას ხალხთა რომელ ჯგუფს ეკუთვნის ესა თუ ის სამარხი, რომელ სოციალურ ფენას მიეკუთვნება ადამიანი.

წინაისტორიული ხანის არქეოლოგიური მონაცემები და ეთნოგრაფიული გამოკვლევები ადასტურებს, რომ მიცვალებულის დამარხვის წეს-ჩვეულება უპირველესად პასუხობს ერთ მოთხოვნილებას: უზრუნველყოს მიცვალებულის მატერიალური სიცოცხლის გაგრძელება, ამიტომ თან ატანენ საკუთარ იარაღს, ტანსაცმელს, საკვებს, საოჯახო ინვენტარს. დროთა განმავლობაში რეალური საგნები თანდათანობით ფეოდალური იდეოლოგია სიმბოლური გამოსახულებებით, რამაც ასახვა სამარხის ქვის შესაბამის დეტალებში ჰპოვა. ეთნოგრაფიულ ლიტერატურაში ცნობილია, რომ სამარხის ქვა დასაფლავების წეს-ჩვეულებათა ერთ-ერთი სუცელებელი კომპონენტია, მიცვალებულის

¹⁰ ლ. ბოკორიშვილი, დასახ. ნაშრომი, გვ. 178.

კულტის მატერიალური გამოსახულებაა. მიცვალებულის კულტი კი ქართველ ტომებში უხსოვარი დროიდან რომ არსებობს, ამაზე ის ფაქტიც მეტყველებს, რომ მისი გადმონაშთები საქართველოს სხვადასხვა კუთხის ეთნოგრაფიულ სინამდვილეში დიდი მრავალფეროვნებითაა შემონახული¹¹. ყოველივე ეს საფუძველს გვაძლევს ვივარაუდოთ, რომ თანამედროვე სამარხის ქვების მოხატულობაშიც ძველი ტრადიციების კვალი უნდა იყოს და მთელი რიგი სამარხის ქვები, მათზე მოცემული ორნამენტებითა და მხატვრობით, ხალხური ჩელოვნების ძველ ფორმებსა და აზროვნების გადმონაშთებს უნდა ასახავდეს.

¹¹ მ. ბალიაური, ნ. მაკალათია, მიცვალებულის კულტი ხევისურეთში, მიცვალებულის კულტი არხოტის თემში, მიცვალებულის კულტი ბარისახოს თემში; ალ. თარიაური, მიცვალებულის კულტი რომკასა და უკანახადუს თემებში; თ. ს. ხოკია, მიცვალებულის კულტი სამეგრელოში, მსე, ნაკვ. III, 1940. დ. გიორგაძე, მიცვალებულის კულტი აღმოსავლეთ საქართველოს მთიანეთში, სადისერტ. ნაშრომი, 1977. ლ. ფრუიძე, მიცვალებულის კულტთან დაკავშირებული წეს-ჩვეულებები (რაჭა-ლეჩხუმი, გურია), ხელნ.

დასკვნები

ქვემო ქართლის მესაქონლეობის სამეურნეო-კულტურული ასპექტებით კვლევა გენეტიკურად დაკავშირებულია ქვეყნის სოციალ-ეკონომიკური განვითარების ზოგად კანონზომიერებასთან.

დადგენილია მისი სამეურნეო-ეკონომიკური განვითარების უმთავრესი თავისებურებანი და ის როლი, რომელიც მესაქონლეობას ექონს საკვლევე რეგიონის ეკონომიკური განვითარების ისტორიულ პროცესში. ახალი ეთნოგრაფიული მასალების შექმნე გამოვლენილია მესაქონლეობის თავისებურებანი, მათი ტრადიციული ხასიათი და ზოგადქართული ბუნება, ქართული სამეურნეო ყოფისათვის დამახასიათებელი ზოგადი ხასიათის მოვლენა — მიწათმოქმედებისა და მესაქონლეობის ურთიერთკავშირი, ურთიერთშერწყმული ხასიათი.

ქვემო ქართლში მიწათმოქმედება-მესაქონლეობის სიმბიოზს ჰქმნიდა, უპირველეს ყოვლისა, რელიეფის, ჰავისა და ორთოგრაფიის პირობები. მეორე მხრივ, მეურნეობის ამ დარგების ინტენსიური წარმოება, რაც გამოხატულია სამიწათმოქმედო კულტურების მოყვანა-დამუშავებით, ნიადაგის ააქონლის პატივით განოყიერებითა და საქონლის საზამთრო საკვების მომარაგებით.

ქვემო ქართლში ისტორიულად ცნობილია მრავალდარგოვანი მესაქონლეობის არსებობა, რაც გულისხმობდა როგორც მსხვილფეხა, ისე წვრილფეხა მესაქონლეობის განვითარებას, მაგრამ სამეურნეო-გეოგრაფიული პირობების თავისებურებანი უფრო მეტად მსხვილფეხა მესაქონლეობის დაწინაურებას უწყობდა ხელს. ეთნოგრაფიული კვლევის შედეგად ქვემო ქართლს მოსახლეობაში გამოვლენილი ღრმა ემპირიული ცოდნა და ტრადიციული შრომითი ჩვევები საშოალებას იძლევა დადგინდეს ქვემო ქართლში მსხვილფეხა მესაქონლეობის განვითარების დონე და მნიშვნელობა.

ეთნოგრაფიული, არქეოლოგიური და ისტორიული მონაცემების საფუძველზე დგინდება, რომ მსხვილფეხა მესაქონლეობა ქვემო ქართლში წარმოადგენდა მეურნეობის ერთ-ერთ ტრადიციულ დარგს. რომელიც ფორმების მრავალფეროვნებით ხასიათდებოდა. ეს მრავალფეროვნება კი ადგილობრივ კონკრეტულ-გეოგრაფიული და ისტორიული მონაცემებით იყო შეპირობებული.

მესაქონლეობის ფორმების გენეზისის კვლევისას მთავარი მნიშვნელობა ენიჭება ისეთ განმსაზღვრელ ნიშნებს, როგორცაა საქონლის მოვლა-პატრონობის წლიური ციკლი, საკვებზე დამზადებისა და კვების თავისებურებანი, შრომის ორგანიზაციისა და საძოვრების ექსპლოატაციის ფორმები, ძირითადი დასახლებისა და სეზონური საძოვრების ურთიერთდამოკიდებულებისა და ტერიტორიული განლაგების ხასიათი.

ქვემო ქართლის მესაქონლეობის ფორმების კვლევისას დიდი მნიშვნელობა ენიჭება საკვლევი რეგიონის კულტურულ-ისტორიულ მონაცემებსაც. ცნობილია, რომ ადგილობრივი მოსახლეობის ხშირ განაგება-მიგრაციას მუდმივ თან სდევდა ახალ-ახალი, სხვადასხვა ეროვნული ფენების დამკვიდრება, რომელთაც თან მოჰყავთ თავის ეროვნულ სპეციფიკასთან დაკავშირებული კულტურულ-სამეურნეო ტრადიციები და თავისებურებანი, რამაც თავისთავად გამოიწვია მესაქონლეობის ნაირსახეობის წარმოქმნა.

XIX საუკუნის ბოლოსა და XX საუკუნის დასაწყისისათვის სპეციალური კვლევით ქვემო ქართლის ტერიტორიაზე გავრცელებული ჩანს:

ბარული მესაქონლეობის ფორმა, რომლის განვითარების მასშტაბები ადგილობრივი სამეურნეო-გეოგრაფიული პირობების თავისებურებებით იყო განსაზღვრული. მიუხედავად იმისა, რომ ბარის სამეურნეო პროფილში წამყვანი ადგილი მიწათმოქმედება-მემინდვრობას ეჭირა, მესაქონლეობასაც გარკვეული ხვედრითი წილი გააჩნდა. მის წარმოებას აპრობებდა დაწინაურებულ მიწათმოქმედებასა და მემინდვრობაში მუშა ძალის ფართოდ გამოყენება, მესაქონლეობის პროდუქტებზე სოფლის მოთხოვნილებები და ხელს უწყობდა ბარის თბილი კლიმატი, სათიბ-საძოვრების სიუხვე, თავისუფალი ვრცელი მიწის სავარგულების არსებობა.

ბარული მოვლა-პატრონობის წლიური ეტაპი თანმიმდევრული სისტემის სახით იყო ჩამოყალიბებული: ადრინი გაზაფხულიდან ნოემბრის ბოლომდე მენახირის მეთვალყურეობის ქვეშ გაერთიანებული საქონლის სეზონური მონაცვლეობა სოფლის შიგა და ახლომდებარე საძოვრებზე. დეკემბერ-მარტი, საქონლის ბაგური მოვლა-პატრონობის ციკლი. ბარული მოვლა-პატრონობის სისტემის შექმნა განაპირობა საქართველოს ბარის სამეურნეო პროფილმა და საკვები ბაზის განლაგება-განოყენების ხასიათმა.

ალპური მესაქონლეობის ფორმა ქვემო ქართლის მთიანეთის მთიულ მოსახლეობაში. ალპური მესაქონლეობის ფორმა შეფარდებული იყო ადგილობრივ სამეურნეო-გეოგრაფიულ პირობებს და კულტურულ-ისტორიულ ვითარებას. იგი გულისხმობს სუბალპურ-

რი და ალპური ზოლის დასახლებათა და სეზონური საძოვრების, აგრეთვე სათიბების სამოსახლო-მეურნეობრივ და ორგანიზაციულ ერთიანობას, რომლის დროსაც საქონლის მოვლა-პატრონობის წლიურ ციკლს დასახლებებში და უშუალოდ მის სიახლოვეს განლაგებულ სამეურნეო საეარგულებზე უძღვებიან (ვ. შამილაძე). ალპური მესაქონლეობის დროს, კულტურების მოყვანა-დამუშავების პერიოდში (აღრე განაფხულ-ზაფხული-ზაფხული, აგრე შემოდგომა) მეწველი საქონლის გაყვანა ხდება ალპურ საძოვრებზე წველა-დღვებთან დაკავშირებულ პერსონალთან და მწყენსებთან ერთად.

ნ ა ხ ე ვ რ ა დ მ ო მ თ ა ბ ა რ უ ლ ი მ ე ს ა ქ ო ნ ლ ე ო ბ ი ს ფ ო რ მ ა ქ ე ე მ ო ქ ა რ თ ლ ი ს ბ ა რ ი ა და დაბლობის რეგიონში გვხვდება. გავრცელებული ჩანს საქართველოს ტერიტორიაზე აგრეულ ეპოქებში შემოსახლებულ მომთაბარე ტომებში, რომელიც ისტორიულ წყაროებში „ელის“ სახელწოდებით არის ცნობილი. იგი გულახმობდა აღრიანი განაფხულიდან გვიან შემოდგომამდე საქონლის გაყვანას მომთაბარეთა ოჯახებთან ერთად საზაფხულო საძოვრებზე. საქართველოს სამეურნეო-გეოგრაფიული პირობების გავლენით მომთაბარეთა მეურნეობამ გარკვეული ცვლილება განიცადა: ველის მომთაბარეობისაგან განსხვავებით ისინი ბარისა და მთის საზამთრო და საზაფხულო საძოვრების მონაცვლეობით გამოყენებასა და ვერტიკალურ მომთაბარეობაზე გადავიდნენ, ამავე დროს ახსიათებთ საზამთრო საძოვრების ზოლში შედარებითი ბინადრობა და მიწათმოქმედებისა და მეურნეობის სხვა დარგების წარმოება. საქართველოს მომთაბარე ტომები XIX ს. დასასრულს და XX ს. დასაწყისში ნახევრად მომთაბარეობის ყოფაზე გადასული.

საველე-ეთნოგრაფიული მასალებისა და ლიტერატურული წყაროების ანალიზის საფუძველზე დგინდება, რომ მსხვილფეხა საქონლის ამორიგენული ჯიშები ქვემო ქართლის ტერიტორიაზე ძნელად დასტურდება. თანამედროვე პირობებში აქ გვხვდება საუკუნეების მანძილზე ქვემო ქართლის ტერიტორიაზე შემოყვანილი მსხვილფეხა საქონელის ჯიშები, რომელთაგან ზოგიერთი მათგანი კარგად შეეწყო ადგილობრივი აკლიმატიზაციის პირობებს და ფართო გავრცელება ჰპოვა სხვადასხვა ეროვნების ხალხებში. ამასთან აღსანიშნავია „ქართული“ „მთიულური“ და „თარაქამას“ საქონელი.

განსაკუთრებული გავლენა მოუპოვებია „თარაქამას“ ჯიშის საქონელს. რომლის შემოყვანას კავკასიაში ვარაუდობენ სპარსეთიდან და თურქეთიდან.

„თარაქამას“ საქონლის დამახასიათებელი ნიშნებია პატარა ტანი, ცოცხალი ტემპერამენტი, შერწყმული მის შესანიშნავ საფუშაო

თვისებებთან და გამძლეობა უნართან, განსაკუთრებულ მნიშვნელობას ანიჭებდა მას ქვემო ქართლის სამეურნეო ყოფაში, როპლის შედეგადაც სხვა შემოყვანილმა ჯიშებმა („მოლოკანური“, „ნემენცური“, „ჩერკესკული“) მას მეტოქეობა ვერ გაუწიეს.

საჯიშე-სანაშენო საქმიანობას ქვემო ქართლში უფრო მეტად მთიული მოსახლეობა მისდევდა. მათი დაკვირვებებით, მთიულური საქონლის თარაქამას საქონელთან ნაჯვარი ყველაზე მეტად შეეგუა ადგილობრივ კლიმატურ პირობებს და კარგი შედეგი მიღწა საქონლის ტანის, ხორცისა და შრომისუნარიანობის მატებაზე. რაც შეეხება თარაქამას საქონლის შეჯვარებას სხვა ბარული ჩამომავლობის საქონელთან, შედეგი არ გამოუღია (ბარონ ფონ-კუჩინბახი, თავად ივანე ბაგრატიონ-მუხრანსკი).

ქვემო ქართლის მესაქონლეობის წლიურ ციკლში გარკვეული ადგილი ჰქონდა დათმობილი საძოვრებს. საძოვრებში ნაწილი საერთო-სასოფლო გასადგევარის სახით იყო წარმოდგენილი, ნაწილს სოფელი საერთო საკუთრების სახით ფლობდა, ნაწილი კი საბატონო მფლობელობაში იყო გაერთიანებული და მისი სარგებლობისათვის გლეხებს გარკვეული გადასახადი ჰქონდათ დაკისრებული. ქვემო ქართლის ნოყიერი საძოვრების სამეურნეო-ეკონომიკური მნიშვნელობა მარტო ადგილობრივი მესაქონლეობით როდი განისაზღვრებოდა; აქ საქონელს მოერეკებოდნენ არა მარტო საქართველოს სხვადასხვა დაშორებული კუთხეებიდან (კახეთი, მესხეთ-ჯავახეთი, თუშეთი, ფშავი და სხვ.), არამედ საქართველოს მეზობელი მხარეებიდანაც (სომხეთი, ჩრდილო კავკასია).

ეთნოგრაფიული მასალების საფუძველზე გარკვეულია, რომ თეთრიწყაროს რაიონის მთიული მოსახლეობა სარგებლობდა ბედენის, მარნეულის რაიონის მოსახლეობა — თრიალეთის, ბოლნისის რაიონის — დმანისის რაიონის საძოვრებით, დმანისის რაიონი — ადგილობრივი საძოვრებით. ბოლნის-დმანისის მესაქონლეები ნაწილობრივ მეზობელი სომხეთის საძოვრებითაც სარგებლობდნენ.

ეთნოგრაფიული მონაცემებით დასტურდება საძოვრების შემადგენელი ბალახეულის ღრმა ხალხური ცოდნა, რაც ვლინდება მცენარეულის სხვადასხვა სახეობების სარგებლიანობა-ყუათიანობის გამოცნობის სახით. მოსახლეობა არჩევს საქონლისათვის საკვებ და შხამიან ბალახეულობებს; დადებითად ახასიათებს სამყურას, ხვართქლას, უროს, ჭანგას, სვილას და სხვ. მათი დაკვირვებით ეს მცენარეული კარგად მოქმედებს საქონლის ჯანმრთელობაზე, ხორცის მატებაზე; რძის ცხიმოვანობის ამაღლებაზე და ა. შ. ადგილობრივი მეურნის ეს ცოდნა უნა-

რიანად არის გამოყენებული საზაფხულო საძოვრების შერჩევის დროს ვარგისიანობის თვალსაზრისით, საქონლის მორიგეობით ძოვებისას და ა. შ. ყოველივე ეს ადგილობრივ მეურნეს დიდად ეხმარება მსხვილფეხა მესაქონლეობის დაწინაურებასა და რძის მეურნეობის განვითარებაშიც.

ქვემო ქართლში მიწათმოქმედებისა და მესაქონლეობის განვითარების მაღალმა დონემ განაპირობა შესაბამისი საცხოვრებელი და სამეურნეო ნაგებობების განვითარებული ფორმები. მიწურ საცხოვრებელ კომპლექსში პირველი ადგილი ბოსელმა დაიჭირა, მეორე კი საბძელმა.

თანამედროვე პირობებშიც, მართალია, მეურნეობის დარგები უცვლელი რჩება, მაგრამ სამეურნეო ნაგებობანი ველარ უთავსდებიან საცხოვრებელს. სამეურნეო ნაგებობაზე დაკვირვება გვიჩვენებს, რომ განვითარების პროცესში ძველ სახლებში საცხოვრებელ სახლზე მიდგმული გომი მოგვიანებით გამოდის საცხოვრებელი სახლის პირველ სართულზე, მეორე სართულზე კი რჩება საცხოვრებელი ფართობი.

თანამედროვე სახლებში სახლის ორივე სართული საცხოვრებელ ოთახებს უკავია გომი კი განცალკევებით დგას ეზოში. თანამედროვე გომის შიგნითა ინტერიერი წარმოდგენილია უცვლელად: ბაგა, ქვის იატაკი — ზღვავი, წუნწუნის გასასვლელი — სანერწყული. სინათლისათვის — შუქუმი. გომი იყოფა საძროხედ, სახბორედ, სახარედ და საცხვრედ (უზო).

ქვემო ქართლი ისტორიულად იყო ცნობილი ხელოვნური რწყვის რთული სისტემით.

ქვემო ქართლში მოპოვებული მდიდარი არქეოლოგიური განათხარი მასალებიც ნაწილობრივ შუქს ჰყენს ამ საკითხს. შულავერ-შომუთეფეს კულტურაში წარმოდგენილი მასალების საფუძველზე დგინდება, რომ ენეოლითის ხანაში სამხრეთ-აღმოსავლეთ საქართველოს ტერიტორიაზე მცხოვრები ტომები მისდევდნენ ხელოვნური რწყვის სისტემას და არ არის გამორიცხული რომ თავდაპირველად ირწყვებოდა სწორედ სათიბები, ვინაიდან სათიბების მორწყვა იძლეოდა დიდ ეფექტს და ხელსაყრელიც იყო მესაქონლეობის განვითარებისათვის.

საკვლევ რაიონში დადასტურდა ქვემო ქართლის მოსახლეობის ღრმა ემპირიული ცოდნა რძის პროდუქტების დამზადებისა და შენახვის საქმეში. ადგილობრივი მოსახლეობა ძროხის ნაღებიდან დღეებავდა კარაქს. მოხდრილი რძიდან ამზადებდა ყველს სახეობას — „ჩეჩილს“. მოუხდელი რძიდან ამზადებენ ყველს, რომელსაც „მოუხდელს“ ეძახიან. ცხვრის რძიდან „თავ-ყველს“, „მოთალს“, რძის დამუშავება იმავე წესით ხდებოდა, როგორც სხვა ქართველ და კავკასიელ ტო-

მეგზში (რძის გაწურვა. ნაღების მოხდა, შეთბობა, კვეთის გამოყენება. ყველის შედგება, დაწურვა, თბილად შენახვა, დამარილება).

რძის მეურნეობის კანკითარების დაწინაურებულ ხასიათზე უნდა მიუთითებდეს მაღალხარისხოვანი საკარაქე ნაღების მისაღებად მოწყობილი ნაგებობანი „სარქველა-საფილავის“ დადასტურება ქვემო ქართლის ტერიტორიაზე.

ქვემო ქართლში მსხვილფეხა მესაქონლეობის ტრადიციულ სახეზე უნდა მიუთითებდეს ველზე ფიქსირებული ღრმა ხალხური ცოდნა-გამოცდილება, რომელსაც იგი ემყარებოდა მეწველ, მუშა საქონლის თუ მწარმოებელი საქონლის შერჩევის დროს. ამასთან დაკავშირებით დადასტურდა საინტერესო ხალხური ტერმინოლოგია, დაკავშირებული საქონლის შოვლა-პატრონობის ცალკეულ პერიოდებთან.

მსხვილფეხა მესაქონლეობის შესწავლის პერიოდში გამოვლინდა საყურადღებო ხალხური ცოდნა-გამოცდილება, დაკავშირებული საქონლის სხვადასხვა ფიზიოლოგიურ პროცესთან (მაკინტლობა, დამაკეება, მშობიარობა, მუცლის გაფუჭება და სხვ.), საინტერესო ხერხები გამოვლინდა საქონლის წველის პროცესთან (ხბოს ძუძუზე მიშვების, გარდაცვლილი ხბოს ტყავით სხვა ხბოს შეტყუება დედასთან, მოწველა ხბოს გამოწოვით და ხბოა გამოწოვის გარეშეც, ძროხის მოხერხებულად მოწველის სხვადასხვა ხერხები გეზად, სწორად, მუქით.).

ქვემო ქართლის ყოფაში ტრადიციული იყო მუშა-პირუტყვის გამოყვანა-გამოყენების პროცესი. აღნიშნული ტრადიციების სიძველე არქეოლოგიური მონაცემებითაც დასტურდება. ხარი ყოფაში ფართოდ არის გამოყენებული გამწვევ ძალად გუთანში, ჩუთში, აჩაში, ურემში. მოსახლეობაში დასტურდება მდიდარი ემპირიული ცოდნა, დაკავშირებული ხარის „ხარად გამოყვანის“ პროცესთან (დაყვერვა//დაკოდვა. გამოქნა ცარიელ უღელში ან გუთანში, გამართვა. მუშა-პირუტყვის შოვლის, მუშაობისა თუ დასვენების პროცესებთან).

საკვლევ რაიონში საქონლის დაავადებებთან დაკავშირებით დადასტურდა ოცზე მეტი ჯანის დაავადება, რომელთა მკურნალობა ძირითადად მოსახლეობის ემპირიულ ცოდნაზე იყო დამყარებული (დადაღვა, სისხლის გამოშვება, ცივი საგნების გამოყენება, ლოცვა და სხვ.). სამკურნალოდ იყენებდნენ ადგილობრივ შემზადებულ რეცეპტებს თაფლისაგან, მარილწყლისაგან და სხვადასხვა მცენარეულობისაგან, როგორცაა: „პიტნა“; „ხარი ძირა“, „ოქროს ცოცხა“, „თამბაქოს ლერები“ და სხვ.

ქვემო ქართლის მოსახლეობის ყოფაში ყურადღებას იპყრობს მსხვილფეხა საქონელთან დაკავშირებული რელიგიური რწმენა-წარ-

მოდგენები და წეს-ჩვეულებები. მთელი რიგი ცერემონიები უკავშირდება ავი თვალსაზრისს და ცვას. ავი თვალსაზრისს და ცვას ფუნქცია მიეწერებოდა აკაკის ხეს და მისგან დამზადებულ თილისმებსა და ამულეტებს. მთელი რიგი ცერემონიები დაკავშირებული იყო მეწველი საქონლის დაცვის, მუშა საქონლის გათვალვის წინააღმდეგ. წველადღებებს, გუთნის გატანის პირველ დღესთან და სხვა.

საქონლის ზარაქიანობის, გამრავლების დაკვირვების მიზნით მთელი რიგი წეს-ჩვეულებები შედიოდა ახალწლის ციკლში. ყურადღებას იპყრობს ქვემო ქართლში წარმოდგენილი ხალხური ქვაზეკვეთილობის ნიმუშები (საფლავის ქვები) მესაქონლეობასთან დაკავშირებული დეტალების განოსახულებებით.

როგორც აღნიშნული იყო, ქვემო ქართლში მესაქონლეობა მიწათმოქმედების მხარდამხარ მთავარ როლს ასრულებდა მეურნეობის განვითარებაში. ქვემო ქართლის გლეხობაში ფართოდ გავრცელებული საინტერესო ემპირიული ცოდნა-გამოცდილებანი, დაკავშირებული საქონლის მოვლა პატრონობის, ექსპლოატაციისა თუ მკურნალობის პროცესებთან, მიუთითებს, რომ მესაქონლეობასთან დაკავშირებულ საქმიანობას მნიშვნელოვანი როლი უნდა დაეკავებინა ქვემო ქართლის მოსახლეობის ყოფა-ცხოვრებაში. ეს ზედაპირულად აისახა საფლავის ქვების მოხელობაშიც, სადაც დეტალების სახით ადამიანის შრომითი საქმიანობის ცალკეული პროცესებია აღნუსხული.

ქვემო ქართლის მსხვილფეხა მესაქონლეობის ისტორიულ-ეთნოგრაფიული შესწავლა, ადგილობრივ პირობებს შეგუებული ჭიშების დადგენა, საჭიშე-სანაშენო საქმიანობა, რძის მეურნეობის ტრადიციული ფორმებისა და ხერხების გაცნობა, მესაქონლეობის ნაირსახის ფორმების გამოვლენა, მათი სპეციფიკის დადგენა და სხვა. მიუთითებს იმაზე, რომ მესაქონლეობა ქვემო ქართლის ერთ-ერთი ტრადიციული დარგია. სპეციალური კვლევით გამოვლენილია როგორც ადგილობრივი, ამ კუთხისათვის დამახასიათებელი თავისებურებანი, ისე მესაქონლეობის ზოგადქართული ხასიათი, რასაც საფუძვლად კვლავ ხალხის შრომითი ჩვევები და საწარმოო გამოცდილება უდევს.

პრაქტიკული წინადადება-რეკომენდაციები

სახალხო მეურნეობის განვითარების თანამედროვე ეტაპზე პარტიის ეკონომიკური სტრატეგიის მიზანია მეცხოველეობის ყველა დარგის შემდგომი აღმავლობა და საზოგადოებრივი წარმოების ეფექტიანობის ამაღლება. მეცხოველეობის განვითარების აქტუალური პრობლემებისადმი ყურადღება გამახვილებულია სსრ კავშირის ეკონომიკური და სოციალური განვითარების 1986—1990 წლებისა და 2000 წლამდე პერიოდის მიმართულებებში, რომელმაც განსაზღვრა მეცხოველეობის აღმავლობის, მისი პროდუქციით საბჭოთა ხალხის უზრუნველყოფისა და მოსახლეობის უფრო სრულად დაკმაყოფილების მიმდინარე და პერსპექტიული ამოცანები. მეთორმეტე ხუთწლეულში ამ მიზნის რეალიზაცია მოითხოვს გარკვეული პოლიტიკურ-ეკონომიკური, ორგანიზაციული და აგროტექნიკური ღონისძიებების გატარებას, პროგრესული მეთოდების რაციონალურად გამოყენებას, ამის ბაზაზე, მეცხოველეობის პროდუქტიულობის ამაღლებას, პირუტყვის ჯიშობრივი შემადგენლობის გაუმჯობესებას, ხარისხიანი საკვები ბაზის შექმნას.

ქართული მესაქონლეობის ისტორიულ-ეთნოგრაფიულ კვლევას ამ მიმართულებით გარკვეული პრაქტიკული მნიშვნელობა ენიჭება. ცნობილია, რომ საქართველოს მრავალფეროვანმა ბუნებრივ-კლიმატურმა და სამეურნეო-ეკონომიკურმა პირობებმა განაპირობა საქართველოში მეურნეობის მრავალდარგოვანი ხასიათი. საქართველოს ბარსაგან განსხვავებით, სადაც პრიორიტეტს მიწათმოქმედება ინარჩუნებს, მთიანი მხარეების ეკონომიკაში მესაქონლეობა ჭარბობს. დადგენილია ამასთანავე, რომ მთის რაიონები ერთმანეთისაგან განსხვავდებიან მესაქონლეობის ცალკეულ სახეობათა განვითარების დონითა და მასშტაბებით. თუ მაგალითად, სვანეთში, მთის რაჭასა და ხევსურეთში უმთავრესად მსხვილფეხა მესაქონლეობას მისდევენ, თუშეთში, ფშავში, მთიულეთ-გუდამაყარში და ზევეში წინაურდება მეცხვარეობა. მეცხვარეობის ზრდა განსაკუთრებით შესამჩნევია ზღვების XIX საუკუნის II ნახევრიდან, რაც განაპირობა საზამთრო საძოვრების ათვისება-გაფართოების შესაძლებლობამ. სადღეისოდ, მეცხვარეობის განვითა-

რებამ ზოგიერთ კუთხეში მანამდე არსებულ დონეს მიაღწია, მაგრამ სამაგიეროდ მეურნეობის სხვა დარგები ან მთლიანად მოისპო (მიწათ-მოქმედება), ან მეტრამეტად შევიწროვდა (მსხვილფეხა მესაქონლეობა). იგივე მდგომარეობაა საქართველოს ბარში, სადაც ადრე გავრცელებული მიწათმოქმედება-მესაქონლეობის სიმბიოზი მოიშალა, უმეტეს ადგილებში ძირითადად წინაურდება მებაღეობა-მებოსტნეობა.

აღნიშნული პროცესის გაღრმავებას ხელი შეუწყო მოსახლეობის მიგრაციამ, გადმოსახლებამ. მაგალითად, ხევსურეთსა და თუშეთში მიწათმოქმედების მოშლა და მსხვილფეხა მესაქონლეობის დაკემა განაპირობა მთის დაცლამ. ბარად ჩამოსახლებულებმა ხელი მოკიდეს ბარის მეურნეობას, თუშებს მთის მეურნეობიდან შემორჩათ მეცხვარეობა. ხევსურებმა საერთოდ ხელი აიღეს მსხვილფეხა მესაქონლეობის წარმოებაზე, აღნიშნული და რიგი სხვა მიზეზების გამო საქართველოში მთლიანად თუ არა, ნაწილობრივ მაინც მოიშალა ტრადიციული სამეურნეო საქმიანობა.

ქართული ეთნოგრაფიული მონაცემები დამაჯერებლად მიუთითებენ ქართული ხალხური კულტურის თვითმყოფლობაზე. ამ კულტურის ცალკეული ელემენტების შემუშავება და ჩამოყალიბება ხდებოდა საუკუნეების მანძილზე ხანგრძლივი, დაძაბული ძიებისა და გამოცდილების გზით. საქართველოს გარეთ იყო ცნობილი ქართული მესაქონლეობის შესანიშნავი მიღწევები თუშური ყველი, მეგრული სულგუნი, ხევსურული ერბო.

მესაქონლეობის განვითარების ინტენსიურ ხასიათზე მიუთითებს ქართველი ხალხის საჯიშე-სანაშენო საქმიანობაც. რომელმაც მოგვცა შესანიშნავი ხევსურული ძროხა, თუშური ცხვარი, მეგრული თხა, კახური ცხენი. მართალია მესაქონლეობის ფორმებისა და მისი გავრცელების რეგიონების მიხედვით საქართველოს სხვადასხვა კუთხეში მას სხვადასხვა მნიშვნელობა ჰქონდა, მაგრამ ქართველი ჯაცის სახლ-კარი წარმოუდგენელი იყო საქონლისა და ერბო-ყველის მარაგის გარეშე. ამ მიმართებით ქართველი ხალხის მიერ შექმნილი სამეურნეო კულტურა და ტრადიციები მნიშვნელოვანია არა მარტო შესწავლა-გამოვლენის, არამედ პროგრესული მეურნეობრივი ელემენტების გაზიარების მხრივაც.

საქართველოს მესაქონლეობის მრავალფეროვანმა ხასიათმა განაპირობა საკითხის რეგიონალური შესწავლის მოთხოვნილება; იგი საშუალებას იძლევა პრაქტიკულად იქნეს შესწავლილი ხალხის მდიდარი შრომითი გამოცდილება ცალკეული ტერიტორიული ერთეულების თავისებურებების გათვალისწინებით, ამავე დროს ხელს უწყობს იმ პროგრესული მეურნეობრივი ელემენტების გამოვლენას, რომე-

ლიც შეურნეობის ამ დარგში საქართველოს სხვადასხვა კუთხეში ჩამოყალიბდა; ეს კი თავისთავად ახალი სოციალისტური შეურნეობის შენდგომი აღმავლობის მიზანს ემსახურება.

ქვემო ქართლში წარმოდგენილია ერთ-ერთი მსხვილი მრავალდარგოვანი მეურნეობა. მას მნიშვნელოვანი წვლილი შეაქვს საქართველოს სოფლის მეურნეობის წინაშე დასახული ამოცანების წარმატებით გადაწყვეტაში. ამჟამად, ქვემო ქართლის საბჭოთა მეურნეობებში წარმოდგენილია რიგობრივი შემინდვრეობა. ისე მებოსტნეობა, მეხილეობა, მეკარტოფილეობა. მეცხოველეობის დარგებიდან — მსხვილფეხა რქოსანი პირუტყვი, მეცხვარეობა, მელიორეობა და სხვა. მეცხოველეობის დარგებს შორის, ყველაზე დიდი სამეურნეო-ეკონომიკური მნიშვნელობითა და სოფლის მეურნეობის მთლიან სასაქონლო პროდუქციის სტრუქტურაში შედარებით მაღალი ხვედრითი წონით, წარმოდგენილია მსხვილფეხა რქოსანი პირუტყვი, რომლის შემდგომი განვითარების პერსპექტივებზე მიუთითებს ბუნებრივი სათიბ-საძოვრების სიუხვე.

სათანადო მასალების ანალიზიდან ჩანს, რომ ქვემო ქართლში მეცხოველეობის პროდუქტების წარმოების ზრდის ტემპების დაჩქარების უზრუნველყოფის მთავარი გზაა მსხვილფეხა რქოსანი პირუტყვის ლულადობის ზრდა, ჯიშობრივი გაუმჯობესება, მტკიცე საკვები ნივთიერებათა უზრუნველყოფა. სასოფლო საძოვრების მოწესრიგება და აზვა. ხალხის მიერ ამ სფეროში დაუწყებელი ცოდნის მოპოვება და ახალი მოთხოვნის შეესაბამისად თანამედროვეობის საამსახურში ჩაყენება შეურნეობის ქმედობი მართვის, დარგობრივი და ტერიტორიული პრინციპების სწორი შეხამების მეტ საშუალებებს მოგვცემს.

I. უპირველესად შეიძლება აღინიშნოს ხალხური საჯიშე-სანაშენო საქმიანობა. ქვემო ქართლი ხასიათდება საქონლის ჯიშების მრავალფეროვნებით, რაც რთული პოლიტიკური ისტორიის ზეგავლენით იყო განპირობებული. მოსახლეობის მიგრაციას ქვემო ქართლის ტერიტორიაზე თან ახლდა ახალ-ახალი ნაკადი შემოყვანილი საქონლის ჯიშებისა: თ ა რ ა ქ ა მ ა . ნ ე მ ე ნ ც უ რ ი , ო ს უ რ ი , ა ხ ა ლ ც ი ხ უ რ ი . შ ა ვ ი ზ ღ ე ის პ ი რ ე თ ის . ყ ა რ ა ჩ ა უ ლ ი , შ ვ ი ც ი ს . ღ უ ხ ო ბ ო რ უ ლ ი , მ ო ლ ო კ ა ნ უ რ ი , რ უ ს უ ლ ი და სხვა.

როგორც წინ აღინიშნა, XIX ს. II ნახევრიდან ადგილობრივი მთავრობა, მესაქონლეობის განვითარების მიზნით, ხელს უწყობდა საქონლის ახალი ჯიშების შემოყვანას. მაგრამ შემოყვანილი საქონელი არაუენტაბელური იყო სიცოცხლის ხანგრძლივობით, ართულებდა საქმეს რთული აკლიმატიზაცია ადგილობრივ სამეურნეო-გეოგრაფიულ პირობებთან. შეუძლებელი იყო იმის უგულვებლყოფაც, რომ ამორიგებული ჯიშის პირუტყვი გაცილებით ნაკლებ მიდრეკილებას

იჩნდა ინტექტუალური დაავადებებისადმი ვიდრე შემოყვანილი მეტრ-
სები. საქონლის შერჩევა-გამოყენების საქმეში გადაწყვეტი როლი
ეკუთვნოდა ადგილობრივ მოსახლეობას, რომელიც შესანიშნავად
ერკვეოდა ჯიშების შერჩევის, ადგილობრივ სამეურნეო-კლიმატურ
პირობებთან შეგუების საქმეში.

თანამედროვე პირობებში ქვემო ქართლის ტერიტორიაზე კვლავ
შემოყავთ ლატვიიდან — ლატვიური წაბლა, სხვადასხვა ადგილებიდან
— ველის წითელი, შავკრული, კავკასიური წაბლა და სხვა. ამავე
დროს დღის წესრიგში დგას ჩასოფლო-სამეურნეო ცხოველთა და
ფრინველთა გენოფონდის შენარჩუნების საკითხი.

სასოფლო-სამეურნეო ცხოველთა ადგილობრივი მცირერიცხოვანი
ჯიშების შენარჩუნების ამოცანა სადღეისოდ ფრიალ აქტუალური, სა-
ერთო სახელმწიფოებრივი მასშტაბის პრობლემაა. საკითხის დაწინაუ-
რება განაპირობა თითქმის ყველა ამორიგენული ჯიშის სულადობის
მკვეთრმა შემცირებამ და აგრეთვე მათმა მნიშვნელოვანმა სამეურნეო-
ბიოლოგიურმა ღირებულებამ. სპეციალურ ლიტერატურაში აღინიშნე-
ბა, რომ ადგილობრივი ჯიშის დაკარგვით მეცხოველეობა და მისი გე-
ნოფონდი განიცდის აუნაზღაურებელ დანაკლისს, რადგან ამ ჯიშებს
გააჩნია რიგი ისეთი თვისებები, რომელიც არ ახასიათებდა კულტურულ
ჯიშებს. მაგალითად, დიდს წინააღმდეგობის უნარი საშიში დაავადებე-
ბის მიმართ, კლიმატური პირობების მიმართ შეგუების უნარი, კვების
რეჟიმი და მრავალა სხვა. ამორიგენი საქონლის დაღვებითი თვისებები
განპირობებულა იმ თავისებურებებით. რომელიც წარმოქმნა კონკ-
რეტულ ეკოლოგიურ გაომეოში მრავალსაუქუნოვანი (ალბუმი სელექ-
ციის შედეგად. სწორედ ამიტომ ადგილობრივი ჯიშები დარჩებიან
ახალი ჯიშების გამოყენებისა და არსებული სრულყოფის გენეტიკური
გაუმჯობესების მთავარ წყაროდ.

ჩვენს საკვლევ რაიონში ამორიგენული ჯიშებიდან ყველაზე მეტა
უპირატესობით სარგებლობს ქართული საქონელი ქვემო ქართლის
ბარის ქართულ მოსახლეობაში; თარაქამა//თათრული საქონ-
ელი ქვემო ქართლის ქართულ. მუსულმანურ და სომხურ მოსახ-
ლეობაში. ნაკლები პოპულარობით სარგებლობს რუსული საქონე-
ლი, ვინაიდან მისი მოვლა-პატრონობის წლიური ციკლი ადგილობრივ
ეკოლოგიურ პირობებს ძნელად ეგუება. თეთრიწყაროს რაიონის მთი-
ან ზონაში მეტ გავრცელებას პოულობს შემოყვანილი ხევსურუ-
ლი (ადგილობრივ უწოდებენ მთიულურს), რომლის ნაჯვარმა ად-
გილობრივ საქონელთან დადებითი შედეგი გამოიღო ტანის, ხორცისა და
რძის მატებაზე. ხალხური სელექციის ამ ეფექტიანი შედეგის უნარია-
ნად გამოყენება შეიძლება თეთრიწყაროს რაიონის ზედა ზონის მეც-

ხოველეობის ფერმებში. მთის საქონელი კარგად ეგუება ადგილობრივ მთიან რელიეფს, ბაგურ კვებაზე არ საჭიროებს დიდ რესურსებს, გამოირჩევა ამტანობითა და წველადობა-ცხიმინობით. ამავე დროს შესწავლილი უნდა იქნეს მისი ბიოლოგიური და სამეურნეო სასარგებლო ნიშან-თვისებები და შეიქმნას მატერიალური ბაზა მისი მოშენებისათვის.

11. მეცხოველეობის შემდგომი განვითარების პრობლემა ორგანულად უკავშირდება საკვები ბაზის გაფართოება-განმტკიცებას. რესპუბლიკის ყველა მეურნეობაში მეცხოველეობის საკვები ბაზის განმტკიცების გადაწყვეტი რეზერვია სასოფლო-სამეურნეო და, მათ შორის, საკვები კულტურების ნათესი ფართობის სტრუქტურის გაუმჯობესება და მოსავლიანობის გადიდება. მეცხოველეობის განვითარებაზე დადებითი გავლენა მოახდინა საკვებწარმოების პრაქტიკაში ფართოდ გავრცელებული ციტამინებით მდიდარი ბალახის ფქვილის წარმოებამ, თივისა და ნამჯის დაქაჩვამ, ძალაღმართის სენაჟის დამზადების პრაქტიკამ. სიმინდის სილოსმა და სხვა, რომელთაც კარგი მაჩვენებლები მოგვცეს რესპუბლიკის მსხვილ კომპლექსებსა და ფერმებში. რაც შეეხება ადგილობრივ მოსახლეობას, საქონლის საკვები ბაზის მოგვარების საქმეში იგი დიდ სივიწროვეს განიცდის. მთიან რაიონებში, სადაც ყველა სახის სავარგული საძოვრებად აქციეს, ხოლო ბარად მეურნეობებმა სათიბებად გამოიყენეს, მინიმუმამდე შემცირდა მსხვილფეხა საქონლის შენახვის შესაძლებლობა, მისთვის აუცილებელი საძოვრებისა და სათიბების უქონლობის გამო. ცნობილია, რომ ბარული მესაქონლეობის პირობებში სოფელი იყენებდა ბუნებრივი საძოვრებისა და საბალახოების შიდა სამეურნეო მიწათმოწყობას. აქ გამომუშავებული იყო საქონლის ძოვების ტრადიციული პრაქტიკა საძოვრების აეკარგეიანობის მიხედვით. ერთმანეთისაგან იყო განიჯნული საქონლის, ცხვრის საძოვარი და სახნავ-სათიბი, საძოვრები მცენარეული საფარის შედგენილობის მიხედვით იყო დაყოფილი: ხბოსათვის, მეწველი საქონლისათვის, ხარებისათვის ცალ-ცალკე. ესაშუალებას იძლეოდა საქონელს თავისი მოთხოვნილებების შესაბამისად გამოეკვება თავი. სოფლად საკვები ბაზის შემცირებას შედეგად მოჰყვა საქონლის სულადობის შემცირება და რძის პროდუქტების დამზადების შეზღუდვა. ბევრ სოფელში საერთოდ ხელი აიღეს ყველის, კარაქის, ერბოს და სხვ. წარმოებაზე.

მესაქონლეობის აღმავლობა ვარაუდობს რიგი სამეურნეო ღონისძიებების გატარებას. ამათგან ერთ-ერთი პირველთაგანი საძოვრების ორგანიზაციის პრობლემაა. მიზანშეწონილია ალბათ სოფლებთან ახლოს საერთო-სასოფლო საძოვრების გამოყოფა, რაც ხელს შეუწყ-

ყოფს მოსახლეობის დანტერესებას მსხვილფეხა საქონლის მომრავ-
ლების საქმეში.

III. მესაქონლეობის განვითარებას, მის ხვედრით წონასა და მას-
შტაბებს განსაზღვრავს საქონლის საკვები ბაზის რეზერვები. საქარ-
თველოს სხვადასხვა კუთხეებში სათიბი მეურნეობის წარმოებას ერთ-
ერთი მნიშვნელოვანი ადგილი ეკუთვნის. ქართველი მეურნის საოჯახო
საქმიანობაში მთავარი ყურადღება ექცეოდა სათიბების დროულ,
სწორ მოვლა-პატრონობას, რომელიც შემდეგ პროცესებს მოიცავდა:
ქვა-ლორღისაგან გაწმენდა, ჭაგნარის მოცილება, შემოღობვა, დაცვა,
არსებული პირობების შესაბამისად მორწყვა. სათიბების მორწყვის
პრაქტიკა არსებობდა სვანეთშიც.

ქვემო ქართლი ისტორიულად იყო ცნობილი ხელოვნური რწყვის
რთული სისტემით. ცნობილი ისტორიკოსი და გეოგრაფი ვახუშტი ბაგ-
რატიონი აღნიშნავს, რომ „ველთა შინა არა იყო ნაყოფი უწყლო-
ბით“, ე. ი. მორწყვის ვარეშე აქ არ მოდიოდა მოსაულო. ქვემო
ქართლში მოპოვებული მდიდარი არქეოლოგიური განათხარი მასალები
ნაწილობრივ შეუქა ჰვენს ამ საკითხს. შულავერ-შომუთეთფეს
კულტურაში წარმოდგენილი მასალების საფუძველზე დგინდება, რომ
ენეოლითის ხანაში სამხრეთ-აღმოსავლეთ საქართველოს ტერიტორია-
ზე მცხოვრები მესაქონლე ტომები მისდევდნენ ხელოვნური რწყვის
სისტემას და არ არის გამორიცხული რომ თავდაპირველად იწყებო-
და სწორედ სათიბები, ვინაიდან სათიბების მორწყვა იძლეოდა დიდ
ეფექტს და ხელსაყრელიც იყო მესაქონლეობის განვითარებისათვის.

საქონლის საკვები ბაზის შემდგომ განვითარებას, რასაც შედეგად
მოჰყვება მესაქონლეობის სწრაფი დაწინაურება საკვლევ რეგიონში,
დიდად შეუწყობს ხელს ტრადიციული რწყვის სისტემის განვითარე-
ბა თანამედროვე მელიორაციის საფუძველზე. იგი განაპირობებს არა
მარტო სათიბების პროდუქტიულობის ამაღლებას, არამედ სასოფლო-
სამეურნეო ბრუნვაში მოაქცევს წინათ გამოყენებულ უნაყოფო მიწის
ფართობებსაც.

IV. ყურადღებას საჭიროებს აგრეთვე თივის დამზადება-შენახვის
ტექნოლოგია, მისი ყველა ელემენტის ზუსტად დაცვა, რადგან მათი
დარღვევა ან შეუსრულებლობა იწვევს, ხშირ შემთხვევაში, როგორც
მოსავლიანობის შემცირებას, ისე პროდუქციის ხარისხის გაუარესე-
ბას. ამ მხრივ ქართველი მეურნის მრავალსაუკუნოვანი სამეურნეო გა-
მოცდილება თივის მაღალი მოსავლის მისაღებად შეიძლება გათვალის-
წინებულ იქნეს თანამედროვე სოფლის მეურნეობაში.

უგზობის შედეგად მთის ბევრი სოფლიდან გაძნელებულია თი-
ვის ტრანსპორტირება. თივის უდანაქარგოდ აღება, ჩამოზიდვა ცუდ

ამინდებში, უანსაკუთრებით ზამთრის პირობებში, საქირბოროტო სა-
კითხს წარმოადგენს. საქართველოს სხვადასხვა კუთხეებში მოსახლე-
ობას შემუშავებული აქვს თიგის გადმოზიდვის პრაქტიკული წესები
თ რ ე ვ ი თ, დ ა ე ტ რ ე ბ ი თ, თ ა ვ კ ა ვ ი თ და სხვა, რომელსაც
დღესაც არ დაუკარგავს თიგის დანიშნულება მთიან რეგიონებში.

მიზანშეწონილად მიგვაჩნია სპეციალურ ლიტერატურაში გამოთქ-
მული მოსაზრება, მიტოვებულ მთის სოფლებში სათიბების განლაგე-
ბის ზონებში მარტივი ტიპის ბინების აშენების შესახებ, რომელიც
ზამთარ-ზაფხულ გამოიყენებოდა ადგილზე პირუტყვის გამოაყვებად.

V. მთელ რიგ სოფლებში ვხვდებით მიტოვებულ გაახობულ
ადგილებს. სადაც ტყის მეურნეობას ხელი არ მიუწვდა ამ ჩაკვებების
განაშენიანებაზე. ამ მიწის ნაკვეთებს მიეძალა ეროზია და გამოუსადე-
გარად იქცა.

ქართველი მეურნე ამ ნაკვეთებს საუკუნეების მანძილზე თვალის-
ჩინივით უფრთხილდებოდა. ფერღობებს ატერასებდა, ამაგრებდა,
შერჩევით რგაღდა მცენარეებს, გამიზნული თესლობრუნვითა და კულ-
ტურათა შენაცვლებით ნიადაგსაც აზღიდრებდა, აპატივებდა — სპეცი-
ალურად გაკვალული რუსხმუღებით. ნაკელწყალს უშვებდა; ასეთი რა-
ციონალური საშუალებებით იგი ძალად მოსავლიანობას უზრუნველ-
ყოფდა.

მიზანშეწონილად მიგვაჩნია ასეთი მიწის ფართობების გამოყენე-
ბა მესაქონლეობის განვითარებისათვის, კერძოდ, საქონლის საკვები
ბაზის გაზიდების რეზერვად. საქართველოს სხვადასხვა კუთხეებში ამ
მხრივ დატურდება გამართლებული ემპირიული პრაქტიკა — სათიბ-
საძოვრისათვის განკუთვნილ ნიადაგზე გარკვეული ჯიშის ბალახის
თესვა, კორდის მოფენა და სხვა.

ცნობილია, რომ წარმოების ეფექტიანობის ამაღლება და მუშაო-
ბის ხარისხის გაუმჯობესება შეუძლებელია მოწინავე გამოცდილების
განზოგადების გარეშე. შრომის მოწინავე გამოცდილების, მოწინავე
ხერხებისა და მეთოდების გავრცელება კი დაკავშირებულია საზოგა-
დოების განვითარების ისტორიასთან. საუკუნეების მანძილზე მიწათ-
მოქმედი თუ მესაქონლე გლეხი, კონკრეტულ ეკოლოგიურ გარემოში
ჰქმნიდა, ხვეწდა და პრაქტიკულად ამოწმებდა შრომის ყველაზე უფ-
რო სწორ და ეფექტურ საშუალებებს, შრომის იარაღებს. ამიტომ ბუ-
ნებრივია. ხალხური სამეურნეო გამოცდილება, ქართველი მეურნის
თვალსაჩინო მიღწევები გვევლინება, როგორც სახალხო მეურნეობის
წარმოების შესაძლებლობათა გამოყენების თვალსაჩინო ორიენტირი.

ИЗ ИСТОРИИ СКОТОВОДСТВА ГРУЗИИ

(По этнографическим материалам Нижней Картли)

Резюме

Скотоводство с незапамятных времен являлось одним из главных средств существования и социально-экономического развития общества. Решающую роль в процессе приручения животных, выведения, развития и формирования новых пород сыграла хозяйственно-трудовая деятельность человека, где человеческому труду придается преобразующее значение. На заре истории человечества «главную роль как средство труда играют прирученные, следовательно, уже измененные посредством труда, выращенные человеком животные»¹.

Историко-этнографическое изучение скотоводства имеет важное значение для понимания целого ряда вопросов культурно-исторического характера. Оно помогает вскрыть особенности трудовой деятельности человека, которая способствовала росту продуктивности и работоспособности животных. Основное место в этом деле занимает выявление производственных традиций и объяснение их своеобразия.

В числе грандиозных задач дальнейшего развития сельского хозяйства СССР, намеченных Коммунистической партией и Советским правительством, важная роль отводится научному изучению сельскохозяйственных отраслей по отдельным территориальным регионам, в соответствии с местными географическими и хозяйственными условиями. Исходя из этого и учитывая многообразие природно-хозяйственных условий и особенностей социально-экономического развития Грузии, для установления полной картины истории и этнографии скотоводства необходимо выявить и исследовать локальные особенности этой отрасли, которые должны рассматриваться как составные части истории скотоводства Грузии в целом.

Не случайно в Нижней Картли, наряду с населением, ведущим оседлый образ жизни, встречались и кочевники. Представители разных народов, населяющих Нижнюю Картли, со-

¹ Маркс К., Капитал, т. 1, Соцэкгиз, 1931, с. 121.

хранили свои обычаи и права, а также характер хозяйства, меньше всего подвергаясь внешнему влиянию.

Результаты историко-этнографического исследования скотоводства Нижней Картли показывают, что процессы генезиса этой отрасли хозяйства характеризовались многочисленными особенностями, обусловленными культурно-историческим положением страны, многообразием их климато-экологических факторов.

Историческое прошлое этой части Грузии характеризуется интенсивными перемещениями различных этнических групп, связанных с непрерывными войнами и набегами иноземных захватчиков. Мусульманские правители наводняли Нижнюю Картли тюркско-иранскими племенами; грузинские цари заполняли опустошенные земли иноплеменными элементами, а позже царское правительство, преследуя свои корыстные цели, заселяло этот район греками, армянами, немцами, русскими, приносившими с собой свои национальные культурно-хозяйственные традиции.

Как явствует из литературных источников и подтверждающих этнографических данных, развитию скотоводства в Нижней Картли издавна уделялось большое внимание. Прежний Борчалойский уезд (ныне Марнеульский район) издавна славится развитым молочным хозяйством, а Цалкский район — интенсивным скотоводством.

Развитию животноводства в данном районе способствовали не только природные и климатические условия, но и наличие прекрасной кормовой базы сочных лугов и пастбищ, обширных площадей свободных земель и их территориальная близость к административным центрам. Нижняя Картли снабжала животноводческими продуктами (молоком, сыром, мясом) в основном Тбилиси. В современных условиях, несмотря на то, что хозяйство Нижней Картли многоотраслевое, ведущая роль в нем все же принадлежит животноводству.

О традиционном характере скотоводства в исследуемом районе свидетельствуют археологические материалы. В научной литературе большое внимание уделялось osteологическим материалам, представленным в триалетских курганах бронзовой эпохи, по-новому трактуящим вопрос о формировании домашнего скота. Основываясь на специальном исследовании триалетского osteологического материала, Н. Бурчак-Абрамович высказал мысль о том, что грузинские брахицеры, возможно, происходят от скрещивания триалетского «примигения» и западногрузинского («анаклия», «наохвamu») «низкорослого быка». Одновременно он не исключает местное происхождение «высокорослого» домашнего скота от приуроченного закавказского тура. Триалетский материал приобретает большое значение в решении вопроса об аборигенном происхождении крупного рогатого скота, ибо это исключает предположение, буд-

то «примигений» проник в Грузию в позднюю эпоху из северной зоны и Западной Европы. Литературные данные (В. Громов, С. Боголюбский, И. Куфтин, Т. Чубинишвили и др.) несомненно указывают на самостоятельное приручение домашних животных на Кавказе и, в частности, в Закавказье.

Нижняя Картли объединяет Гардабанский, Марнеульский, Болнисский, Дманисский, Триадетский и Цалкский районы с разнообразными рельефными поверхностями: равнины, горные склоны, плато и др.

Нижней Картли присуще также разнообразие климатических условий. Здесь выделяется несколько климатических зон, начиная сухим климатом и кончая высокогорным влажным, неблагоприятным для культурной растительности, но пригодными для развития скотоводства. Именно многообразие климата и рельефа обусловило разнохарактерность растительного покрова: начиная с типов, характерных для сухих долин, и кончая типами, свойственными альпийским зонам. Верховья Куры, Алгети, Дебеда и Шулавери используются в качестве пастбищ. Географические и природные условия Нижней Картли, а также его территориальная близость к административным центрам сыграли определенную роль в экономическом развитии края.

Этнографическим исследованием Нижней Картли выявлена характерная для грузинского хозяйственного быта взаимная обусловленность земледелия и скотоводства. Они были непосредственно связаны друг с другом: развитое земледелие нуждалось в тяговой силе и удобрении почв, а скотоводство — в обеспечении зимним запасом кормов, в том числе и продуктами земледелия (рожь, кукурузная солома, ячмень, чечевица и т. д.). Хотя исторически в Нижней Картли и развивалось многоотраслевое скотоводство, однако хозяйственные и географические условия способствовали преимущественному развитию крупного рогатого скота.

В современных условиях здесь встречаются различные породы завезенного скота, хорошо акклиматизированные и широко распространенные в хозяйствах различных этнографических групп. Следует отметить породу «грузинская», культивируемую грузинским, армянским и осетинским населением долины Нижней Картли: «мтиулетскую», доминирующую у горцев мтиульцев-гудамарцев «таракаманскую», свойственную тюркскому, а отчасти грузинскому и армянскому населению. Среди указанных «таракаманская» — наиболее распространенная порода скота в Нижней Картли и в северной части Ахалкалакского и в Сигнахском уездах. Она издревле была известна на Кавказе, однако центром распространения «таракаманской» породы считается, в основном, Борчалинский уезд. По этнографическим материалам и литературным данным, скот

этой породы характеризуется трудоспособностью, невосприимчивостью к инфекциям, выносливостью, молоко этих коров отличается питательностью. Ни одна из завезенных пород («немецкая», «молоканская», «осетинская») не смогла с ней конкурировать.

Выведением улучшенных пород скота издревле занималось население горной части Нижней Картли. По наблюдениям горцев, хороший результат с точки зрения улучшения качества мяса и повышения трудоспособности давало скрещивание «горной» породы с «таракаманской»; чаще оно носило естественный характер.

Скрещивание «таракаманской» с другими равнинными породами не давало результатов. По народным наблюдениям, улучшения «таракаманской» породы скота можно добиться только при правильном уходе за животными и улучшении кормления скота. Выведением различных пород скота в Нижней Картли занимались и отдельные специалисты маслобойных заводов Кученбаха, Кезеля, братьев Аммерт и других иностранных промышленников.

В этой связи нельзя не обратить внимание на уровень народных знаний и богатство дифференцированной терминологии по анатомии и физиологии крупного рогатого скота. Выявлены народные знания о подборе рабочего скота (по возрасту, характеру, силе) для пахоты, о специальных кормах в период пахоты, о соблюдении рационального режима труда и отдыха и т. д. Традиционным в быту населения Нижней Картли считается кастрация (дакодза) и выведение (намокна) рабочего скота. Народными наблюдениями установлено, что работоспособность быка во многом зависит от этих процессов.

Наряду с быком традиционным хозяйственным животным в исследуемом районе считается буивол, используемый как в земледелии, так и в народном транспорте. Верблюд преимущественно применялся в хозяйствах тюркского населения Нижней Картли. Местное крестьянство с большим вниманием относилось также к разведению производителей — бугаев. В горной части Нижней Картли засвидетельствован старинный обычай принесения в жертву бугая. Аналогии встречались и в других районах Грузии.

Жители Нижней Картли различают более 20 видов болезней скота. Выявление и опознание эпизоотий, а также народные средства лечения домашних животных опирались на эмпирические знания населения. Самыми опасными из заразных болезней крупного рогатого скота считалась чума и ящур. Из других заболеваний следует отметить пастереллез (богма) и шумящий корбункул (ямаши или чучуна), заболевания полости рта и пищеварительных органов.

Заслуживает внимания традиционный характер народной ветеринарии, применявшей против болезней скота разнообразные средства: мед, молочные продукты (молоко, мацони, масло), соленую воду, уксус, яичный белок, лечебные травы, табачные корни, холодные примочки, кровопускание, хирургическое вмешательство при сложных отделах и др. Кроме того, широко применялись иррациональные средства, среди которых, как и в других районах Грузии, особое место занимало заклинание.

* *

В Нижней Картли устанавливаются три основные формы скотоводства:

I. Равнинное, характерное для грузинского, армянского и русского населения.

II. Альпийское, развитое у мтиульцев и гудамакарцев горной части Нижней Картли.

III. Полукошечное, получившее развитие у «эллийского» — тюрко-язычного (по религии — мусульманского) населения.

Форма равнинного скотоводства была распространена лишь в низменной полосе Нижней Картли, в частности, в Тетрицкарской, Марнеульском, Болнисском и Дманисском районах. Часть грузинского, армянского и русского населения этих районов появилось здесь, по всем данным, в конце XIX — начале XX вв. Грузины, в частности, переселились из Рачи, Месхет-Джавахети и Внутренней Картли. Академик Г. Читая засвидетельствовал здесь и старое аборигенное население. Часть проживающих в этих местах армян (например, с Самшвилде) принадлежит древнему слою, другая же поселилась здесь в прошлом столетии. Русское население, основывавшее села Ивановка, Воронцовка и другие, по-видимому, появилось здесь после присоединения Грузии к России.

Развитию равнинного скотоводства издревле благоприятствовали теплый климат Нижней Картли, обилие лугов и пастбищ, наличие обширных земель. При равнинном скотоводстве уход за животными менялся в зависимости от времени года.

1. В летний период (апрель-ноябрь) скот выгоняли на пастбища возле села под постоянным наблюдением пастуха («менахире»), специально нанимаемого селом на год или полугодие. Оплата производилась по договору деньгами или натурой. В обязанности пастуха входило кормление и охрана стада. Село обеспечивало пастуха одеждой.

2. В зимний период (декабрь-март) скот содержали в зимних помещениях. Уход за хлевом и скотом входил в обязанности женщин. Главным в цикле стойлового содержания

скота являлось обеспечение его запасом кормов с тем, чтобы весь долгий зимний период животные сохраняли удойность, вес и работоспособность. Самым питательным кормом считалось сено. Поэтому первой заботой крестьянина состояла в сохранении полезных качеств сена. А в этой связи у местных крестьян засвидетельствован ряд рациональных приемов по заготовке сена на зиму. Большое значение придавалось структуре корма, учитывались полезность и питательность трав по сезонам.

В качестве корма в зимний период использовались мякина, дополнительно — кукурузная солома (чала), ячмень и чечевица. При этом строго соблюдался режим кормления скота. Нормы питания были различны как для дойного, так и для ялового, стельного скота. Нормы эти соблюдались и в период выкармливания телят.

При этом строго соблюдался принцип последовательности: в начале зимы скот кормили мякиной, позже — частично или целиком переводили на сено; весной норма увеличивалась, а рабочий скот целиком переходил на сено.

В Нижней Картли уход за скотом не был связан с большими трудностями: в условиях мягкой зимы животных временами содержали на подножном корму, что, разумеется, облегчало уход.

Альпийское скотоводство распространено в горных районах Грузии, в частности, в Аджарии, Пшав-Хевсурети, Раче, Хеви, Мтиулети, Сванети. Оно основано на взаимосвязи земледелия со скотоводством и представлено по вертикальной зональности. Характерными элементами этой формы скотоводческого хозяйства являются размещение хозяйственных баз, годичный цикл ухода за животными и соответствующие формы организации труда.

Форма альпийского скотоводства, распространенная среди горной зоны Нижней Картли и, в частности, в Тетрицкарском районе, соответствовала местным традициям и условиям и включала следующий цикл: первым важным моментом этого цикла являлся выгон дойного скота на альпийские пастбища в июне-августе в сопровождении пастухов и персонала, связанного с доением и изготовлением молочных продуктов. В качестве летних пастбищ население нижекартлийских сел Чала, Гударехи, Ваке, Парциси, Хописи, Ксоврети использовало горную местность Бедени (1875 м н. у. м.), богатую субальпийской растительностью. На летние пастбища дойный скот выгоняли с середины мая, а рабочий (волы и буйволы) — после пахоты. На пастбищах скотоводы проживали во временных помещениях — шалашах. Обычно эти шалаша строила каждая семья в отдельности. Каждое село на пастбище имело свой участок.

Вторым важным моментом цикла являлся стойловый уход за скотом с сентября по февраль.

Полукочевая форма была распространена, в основном, среди элийского населения прежнего Борчало (ныне — Марнеульский район). Скотоводы перебирались целыми семьями на несколько месяцев на летние пастбища.

Форма полукочевого скотоводства характеризовалась следующим циклом:

а) с апреля по октябрь скот находился на альпийских пастбищах в сопровождении всей крестьянской семьи. Скотоводы шли (посемейно) отдельными группами (магла). Каждая группа объединяла скот нескольких семей. На селе было 8—10 таких «магла». Каждая из них выходила на пастбище и располагалась на общем участке. Тут же сооружилось жилище («альчих» или «дайя-даге»), строительный материал скотоводы обычно брали на пастбище с собой. Хозяйственные и домашние работы (обеспечивание водой, топливом, уходом за скотом, приготовление сыра и молока, заготовка шерсти) ложились на плечи женщин. Мужчины пасли овец, продавали молочные продукты или меняли их на хлеб, фрукты и др.;

б) с ноября по март скот перегоняли в долину. Находясь все лето на пастбище, семья не могла заняться земледелием и заготовкой запасов на зиму. Продуктов земледелия у нее не было. Основным средством существования являлась продажа продуктов скотоводства для покупки хлеба. Полученных средств хватало лишь на короткое время, и семья испытывала нужду, велик был падеж скота. Скотовод обращался к перекупщикам в Марнеули или Тбилиси, беря деньги взаймы в зимний период на пропитание семьи. Зачастую он не мог выплатить долг и попадал в кабалу, перекупщик забирал скот или же долю, причитающуюся скотоводу за летний труд. Крайне тяжелое положение мусульманского населения в дореволюционный период освещалось в специальной литературе, поднимался вопрос об изменении кочевой формы скотоводства. Под влиянием окружающей среды скотоводы со временем убеждались в необходимости изменить свой хозяйственный уклад: если раньше глава семьи вместе с членами уходил в горы и оставлял посевы на произвол судьбы, то впоследствии лишь часть семьи (женщины, пастухи) сопровождали скот, а мужчины оставались дома и занимались земледельческими работами. Со временем это вошло в быт, скотоводы постепенно занялись земледелием. Ныне это тюркоязычное население, наряду с грузинами, русскими, греками трудятся в единой многонациональной семье колхозного крестьянства Нижней Картли, занимаясь земледелием, виноградарством и садоводством.

Вопросы экономики молочного хозяйства Нижней Картли давно привлекают внимание специалистов. Частично это объясняется тем, что еще с середины XIX века на Кавказе налаживается производство швейцарского сыра. Сочные субальпийские пастбища Триалетских гор обусловили успех новой отрасли молочной промышленности, однако производство этого сыра захватили в свои руки в основном иностранные предприниматели (Кученбах, Аметер, Нидеккер, Зегентлар и др.). Ведущую роль занял маслобойный завод Кученбаха в с. Мамутли.

Однако народные способы обработки молочных продуктов в Нижней Картли сохранили свои традиционные формы. Здесь засвидетельствованы глубокие эмпирические знания населения в области заготовки и сохранения молочных продуктов.

Высокий уровень развития молочного хозяйства выразился в разнообразии сортов производимого сыра (тав-квели, чечили, моухдели и мотали) и множество способов изготовления масла (из кислого молока — мацони, молока, сливок). Применительна связанная с производством молочных продуктов форма организации труда ханулоба.

На традиционный характер развития скотоводства в исследуемом районе указывают засвидетельствованные здесь виды помещений для животных: для крупного рогатого скота (гоми), овец (эзо), а также для переработки и хранения молочных продуктов (сардзеула) — в Тетрицкаройском районе, сапилави — в Болнисском, Дманисском районах).

Глубокие эмпирические знания нижекартлийского населения дают возможность практически использовать вековые трудовые навыки и производственный опыт местных скотоводов. В частности, некоторые достижения могут быть использованы в современном хозяйстве путем скрещивания местных пород с хевсурской (мтикульской).

ზემოკლებათა ახსნა

- ენიმპი — ენის, ისტორიისა და მატერიალური კულტურის ინსტიტუტი
- მსა — მასალები საქართველოს ეთნოგრაფიისათვის
- ЗВВ — Записки ветеринарного вестника
- ЗКОСХ — Записки Кавказского общества сельского хозяйства.
- ЗКОИРГО — Записки Кавказского отдела Имп. русского географического общества
- ИИРГО — Известия Имп. русского географического общества
- К — Кавказ
- КСХ — Кавказское сельское хозяйство
- КХ — Кавказское хозяйство
- МАК — Материалы по археологии Кавказа
- МИЭБГКЗК — Материалы для изучения экономического быта государственных крестьян Закавказского края
- МУКЛЗПИСК — Материалы для устройства казенных летних и зимних пастбищ и для изучения скотоводства на Кавказе
- НО — Новое обозрение
- СМИЭБГКЗК — Свод материалов по изучению экономического быта государственных крестьян Закавказского края
- СМОМПК — Сборник материалов для описания местностей и племен Кавказа
- СЭ — Советская этнография
- ТКОСХ — Труды Кавказского общества сельского хозяйства
- ЭО — Этнографическое обозрение

ტაბულების აღწერილობა

- I ქვემო ქართლი სოფ. ტბისი. სოფ. ჩხიკეთა
- II მოხრობელები გულვერდაშვილი გაბრიელ გიორგის ძე, მიგრიალური მელანო ბაგრატის ასული
- III 1. მუშაპირუტყვი, 2. მეწველი საქონელი
- IV 1. მაწვენის სასოფლო საძოვარი, 2. მწყემსი აფციაური ვანო ბეროს ძე
- V ბედენის საზაფხულო საძოვარი
- VI საზაფხულო „ქობის“ ბედენზე
- VII საზაფხულო „ქობის“ საოჯახო ნივთები
- VIII სათიბი იარაღები (ორთითა ფიწალი, სამთითა ფიწალი, ფოცხი, საახოვე ნი-
ჩაბი)
- IX 1. ცულის „წიკვა“, 2. „ქელის“ გადაბრუნება 3. „ქელის“ აღება
- X 1. დაბულულება, 2. ჭაურა, 3. ბულული
- XI 1. „მრგვალ“ ძირი, 2. „გრძელი“ ძირი, 3. საბძელი
- XII ქვემო ქართლში გავრცელებული სადღევების ტიპები
- XIII თიხის სადღევები („შუშუტა“, „სერა“, ზედხედი) რძის საწველი ქოთანი
- XIV დღეების პროცესი
- XV₁₋₂ რძის მურნეობისათვის გამოყენებული ხის ქურქელი
- XVI საწველელი კოდი//ტაგანი. მის დასამზადებლად გამოყენებული იარაღები (ტა-
განი, საცემი ხედა, ჩუაჟი ღორეშო, ხის ჩაქუჩი)
- XVII ს. ქსოვრეთი. ი. ჩოხელის საცხოვრებელი სახლი
- XVIII ს. ფარცხისი. ბოსელი
- XIX სარიტუალო კვერები: 1. ოჯახის დიდი ბედისკვერი, 2. საქონლის ცური, 3. სა-
ლამური, 4. ნალი, 5. საქონლისათვის მისალოცი ქადა; 6. მწყემსის ხანჯალი,
7. მწყემსის ჯოხი, 8. მწყემსის კომბალი
- XX _{1 2} 1. ს. გუდარეხი. სასაფლაო, 2. ქვემო ქართლისათვის ტიპური საფლავის ქვა
მესაქონლეობასთან დაკავშირებული დეტალებით (ს. ვაკე).
- XXI 1. იმერეთში გავრცელებული საფლავის ქვის ტიპი, 2. საფლავის ქვა ს. სამ-
შვილდედან, 3. საფლავის ქვა-ქანდაკი ს. ტბისი.





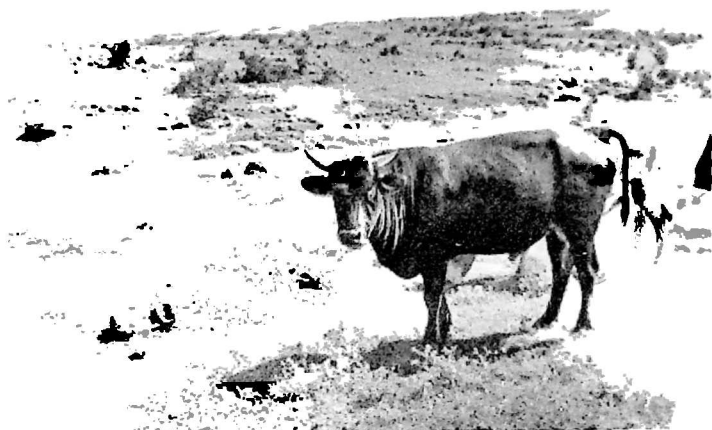

1

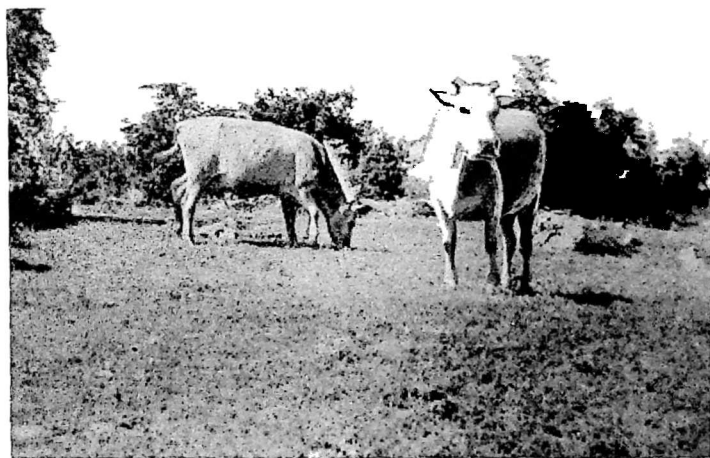

2

IV



1



2



VI



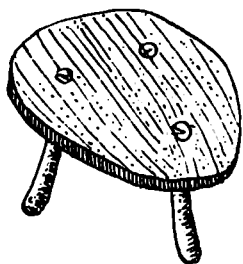

1

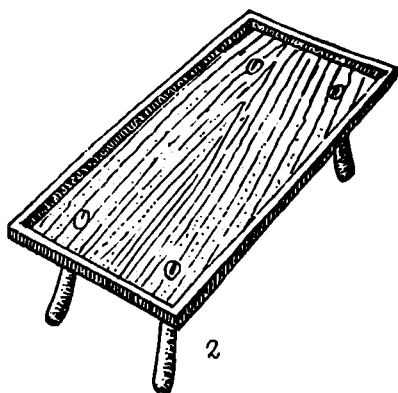

2

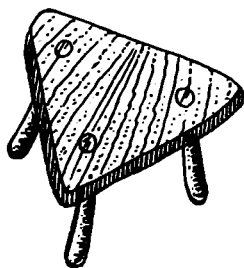

3



4

VIII



1



2

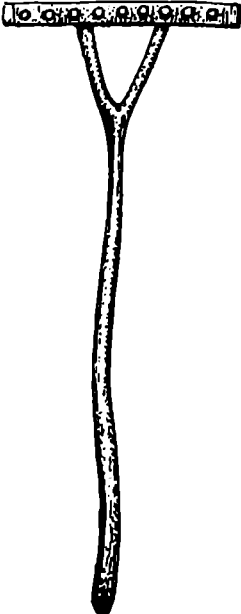

3

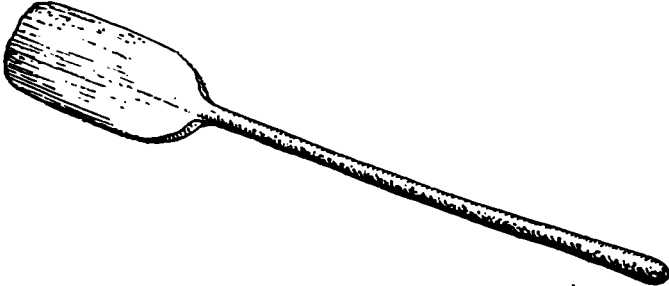

4



2



3



4

X



1



2



3

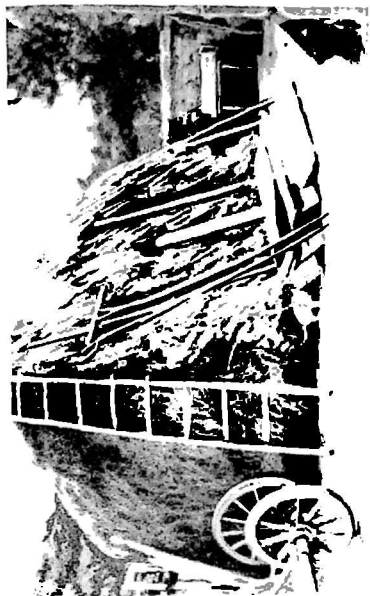

2



3

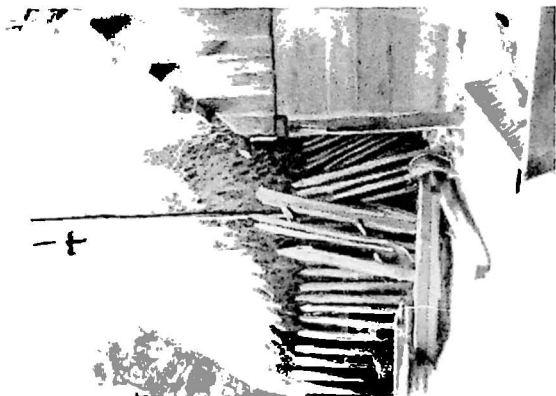

1

XII

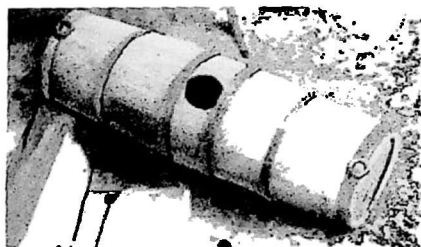
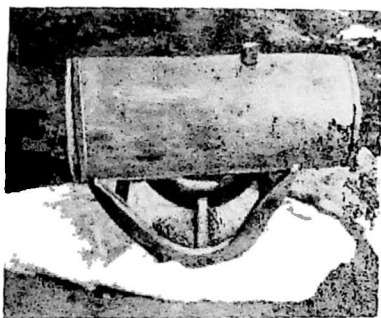

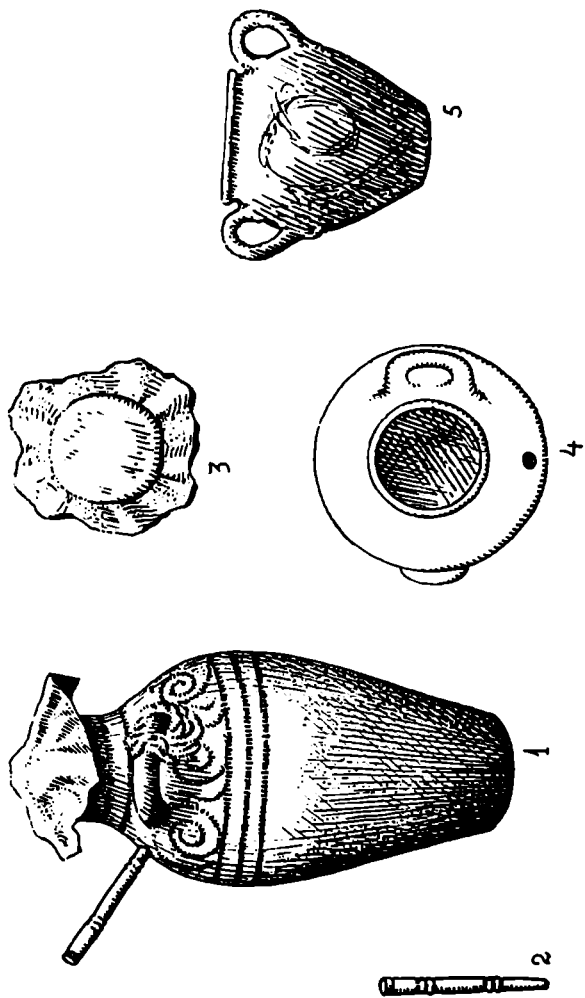

XIV

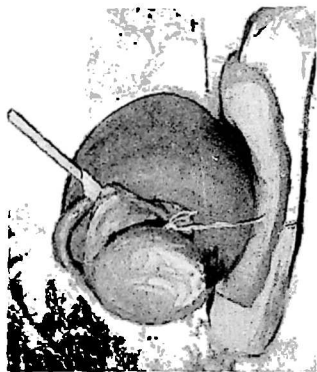

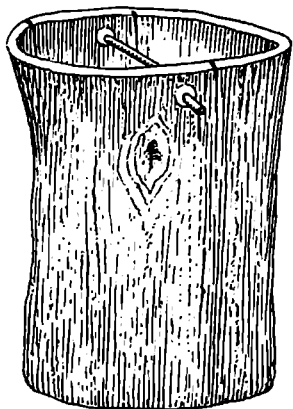

1

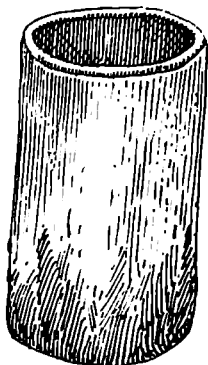

2

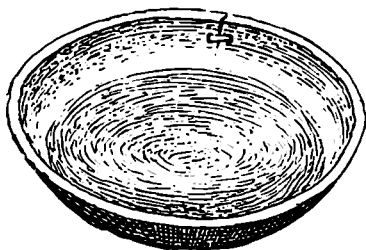

3

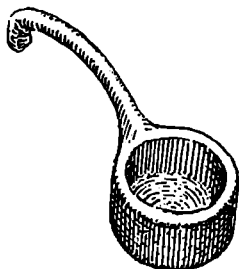

4

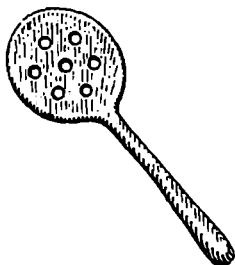

5



6

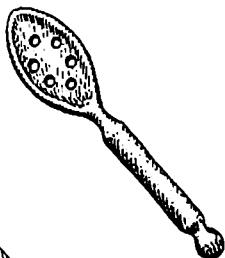

7

XV₂

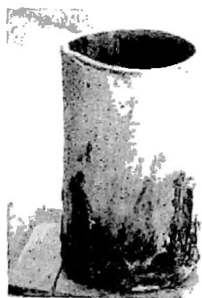

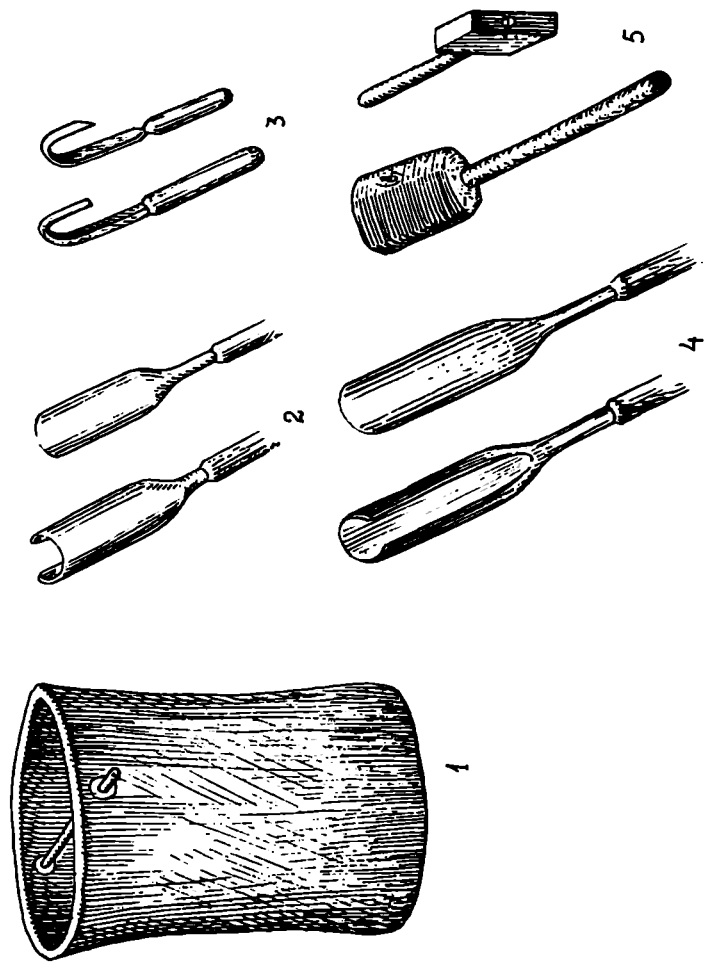

XVII

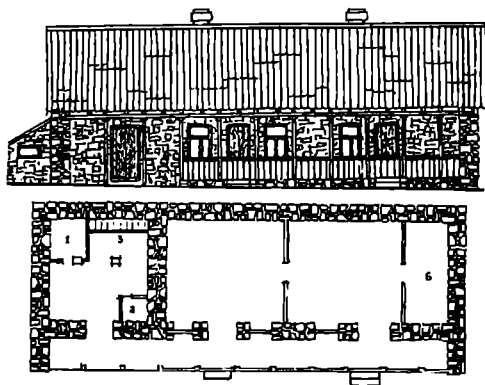

1. 2. 3. 4. 5. 6. 7. 8. 9. 10. 11. 12. 13. 14. 15. 16. 17. 18. 19. 20. 21. 22. 23. 24. 25. 26. 27. 28. 29. 30. 31. 32. 33. 34. 35. 36. 37. 38. 39. 40. 41. 42. 43. 44. 45. 46. 47. 48. 49. 50. 51. 52. 53. 54. 55. 56. 57. 58. 59. 60. 61. 62. 63. 64. 65. 66. 67. 68. 69. 70. 71. 72. 73. 74. 75. 76. 77. 78. 79. 80. 81. 82. 83. 84. 85. 86. 87. 88. 89. 90. 91. 92. 93. 94. 95. 96. 97. 98. 99. 100.

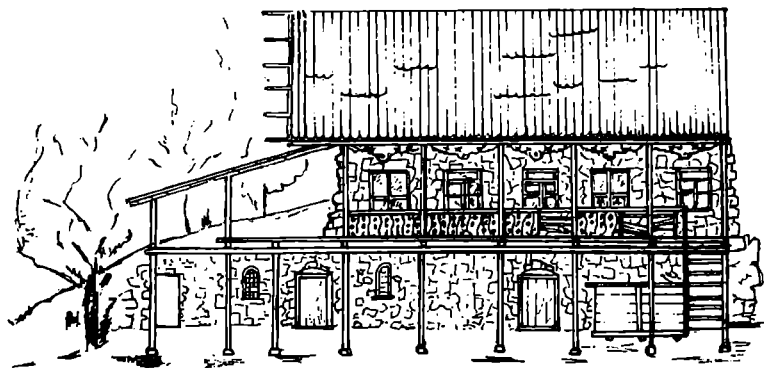

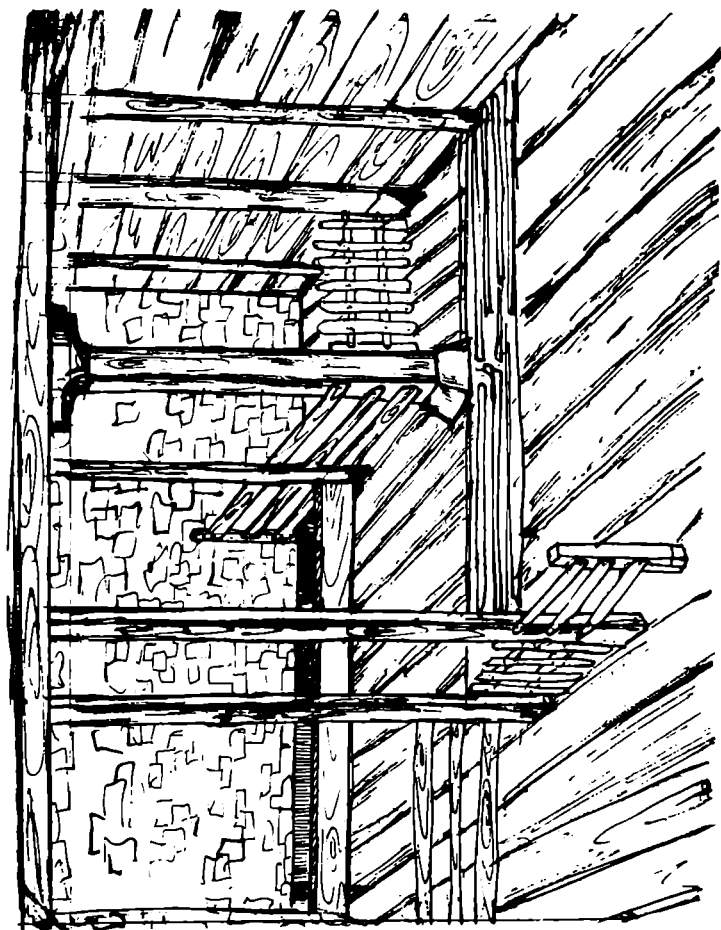

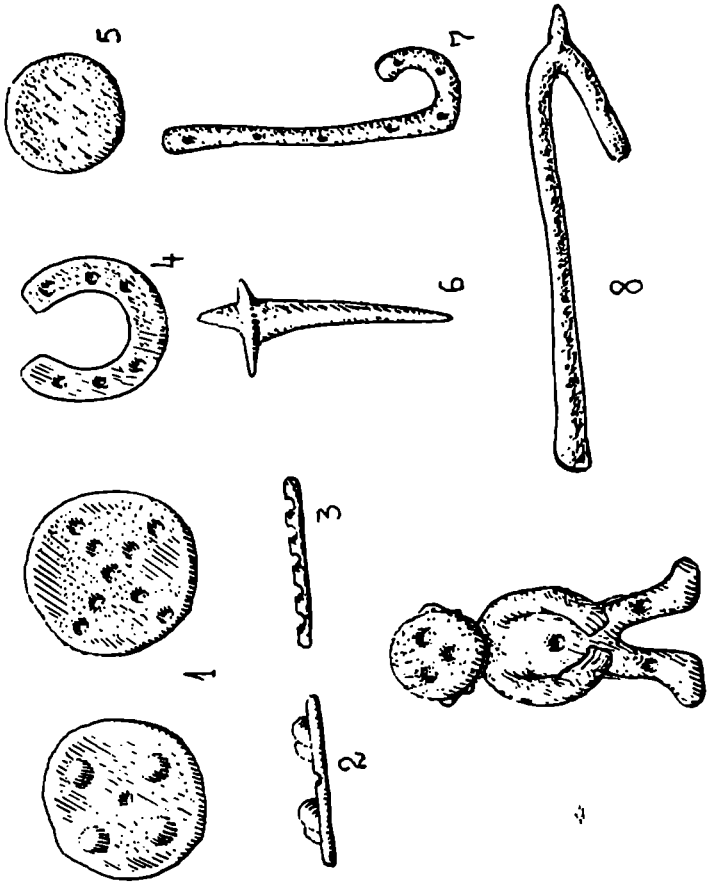

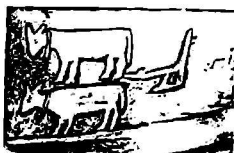
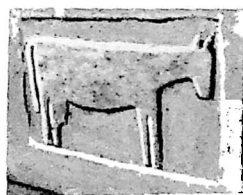
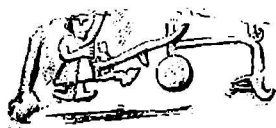

XX₂

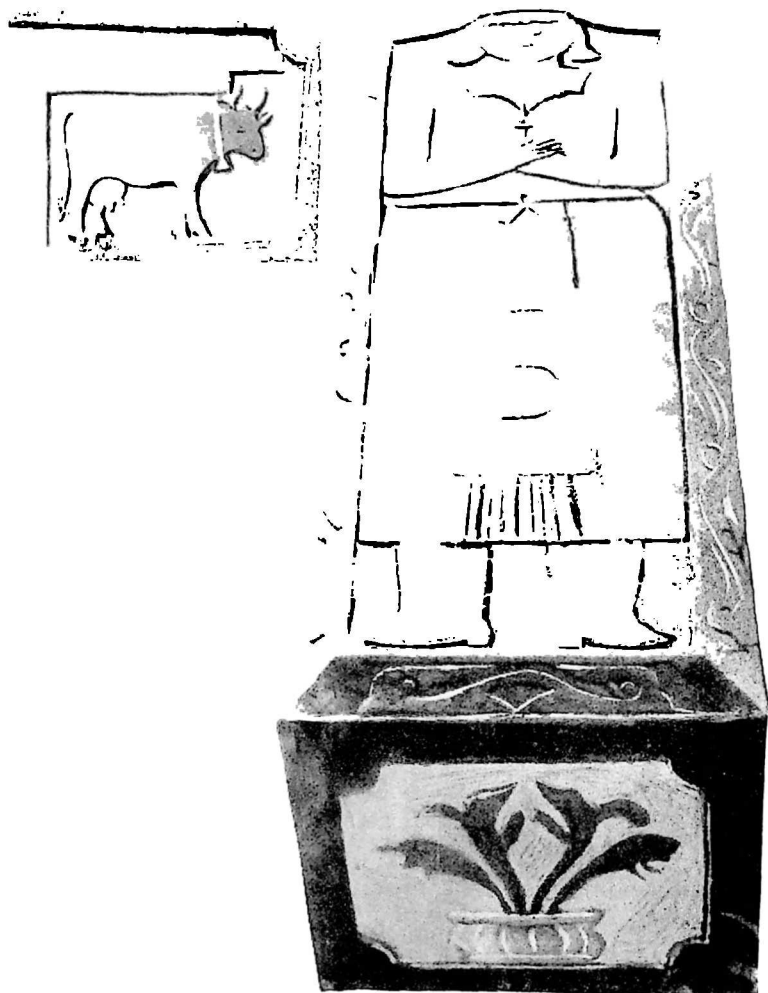

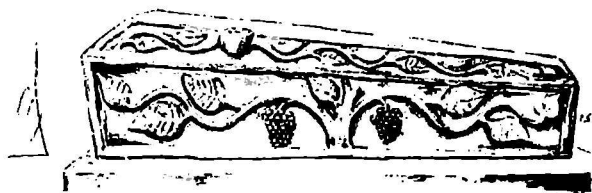

1

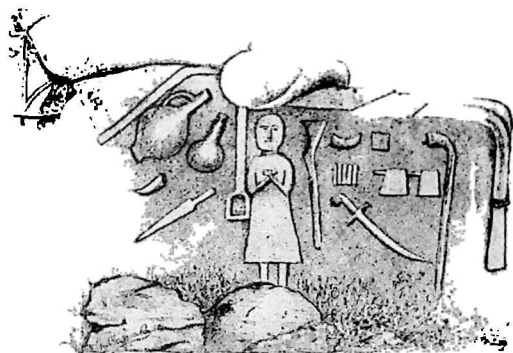

2

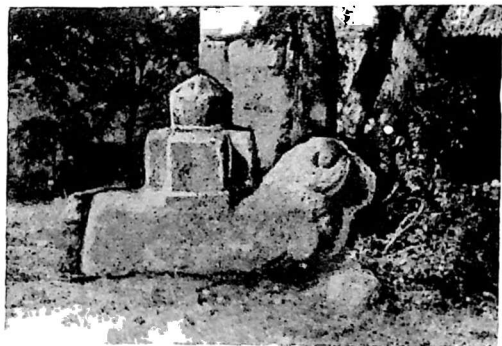

3

შინაარსი

| | |
|--|----------|
| შესავალი | 3 |
| თავი I. ქვემო ქართლის სამეურნეო-ბუნებრივი და ისტორიულ-გეოგრაფიული პირობების მიმოხილვა | 9 |
| თავი II. ქვემო ქართლის მესაქონლეობის ფორმების კლასიფიკაცია ისტორიულ-ეთნოგრაფიული მონაცემების შუქზე | 19 |
| თავი III. მსხვილფეხა საქონლის ეთნოგრაფიული დახასიათება
მსხვილფეხა საქონლის დაავადებანი და მკურნალობის ხალხური საშუალებანი | 42
60 |
| თავი IV. მესაქონლეობის სამეურნეო-მატერიალური ბაზა | 63 |
| ქვემო ქართლის საძოვრების ბოტანიკური შედგენილობის დახასიათება | 67 |
| თავი V. მსხვილფეხა მესაქონლეობის პროდუქტები
შრომის ორგანიზაციის ფორმა რძის მეურნეობაში — ხანულობა | 80
92 |
| თავი VI. მესაქონლეობის ტრადიციების ასახვა ხალხური ქვის კვეთილობის ნიმუშებში | 100 |
| დასკვნები | 107 |
| პრაქტიკული წინადადება-რეკომენდაციები | 114 |
| Из истории скотоводства Грузии Резюме. | 121 |
| შემოკლებათა ახსნა | 129 |
| ცაბულების აღწერილობა | 130 |

დაიბეჭდა საქართველოს სსრ მეცნიერებათა აკადემიის
სარედაქციო-საგამომცემლო საბჭოს დადგენილებით

■
სბ 3021

გამომცემლობის რედაქტორი ს. ხანჭალაძე
მხატვრული რედაქტორი გ. ლომიძე
ტექნიკური რედაქტორი ე. ქაშუშაძე
კორექტორი მ. მახარაძე

გადაეცა წარმოებას 22.9. 1986; ხელმოწერილია დასაბეჭდად 4. 2: 1987;
ქალაქის ზომა 60X90 1/16; ქაღალდი № 1; ბეჭდვა მაღალი;
გარნიტურა ვენურა; პირობითი საბეჭდო თაბახი 9.8;
პირ. სალ.-გატარება 10.1;
სააღრიცხვო-საგამომცემლო თაბახი 8.7;

უე 00818;

ტირაჟი 1000;

შეკვეთა № 3393;

ფასი 1 მან. 30 კაპ.

გამომცემლობა „მეცნიერება“, თბილისი, 380060, კუტუზოვის ქ., 19
Издательство «Медниереба», Тбилиси, 380060, ул. Кутузова, 19

საქართველოს სსრ მეცნ. აკადემიის სტამბა, თბილისი, 380060, კუტუზოვის ქ., 19
Типография АН Грузинской ССР, Тбилиси, 380060, ул. Кутузова, 19

Тамила Шалвовна Цагареншвили

ИЗ ИСТОРИИ СКОТОВОДСТВА ГРУЗИИ

**(по этнографическим материалам
Нижней Картли)**

(на грузинском языке)

**ТБИЛИСИ
«МЕЦНИЕРЕБА»
1987**