СЪЕЗД СТРОИТЕЛЕЙ КОММУНИСТИЧЕСКОГО ОБЩЕСТВА

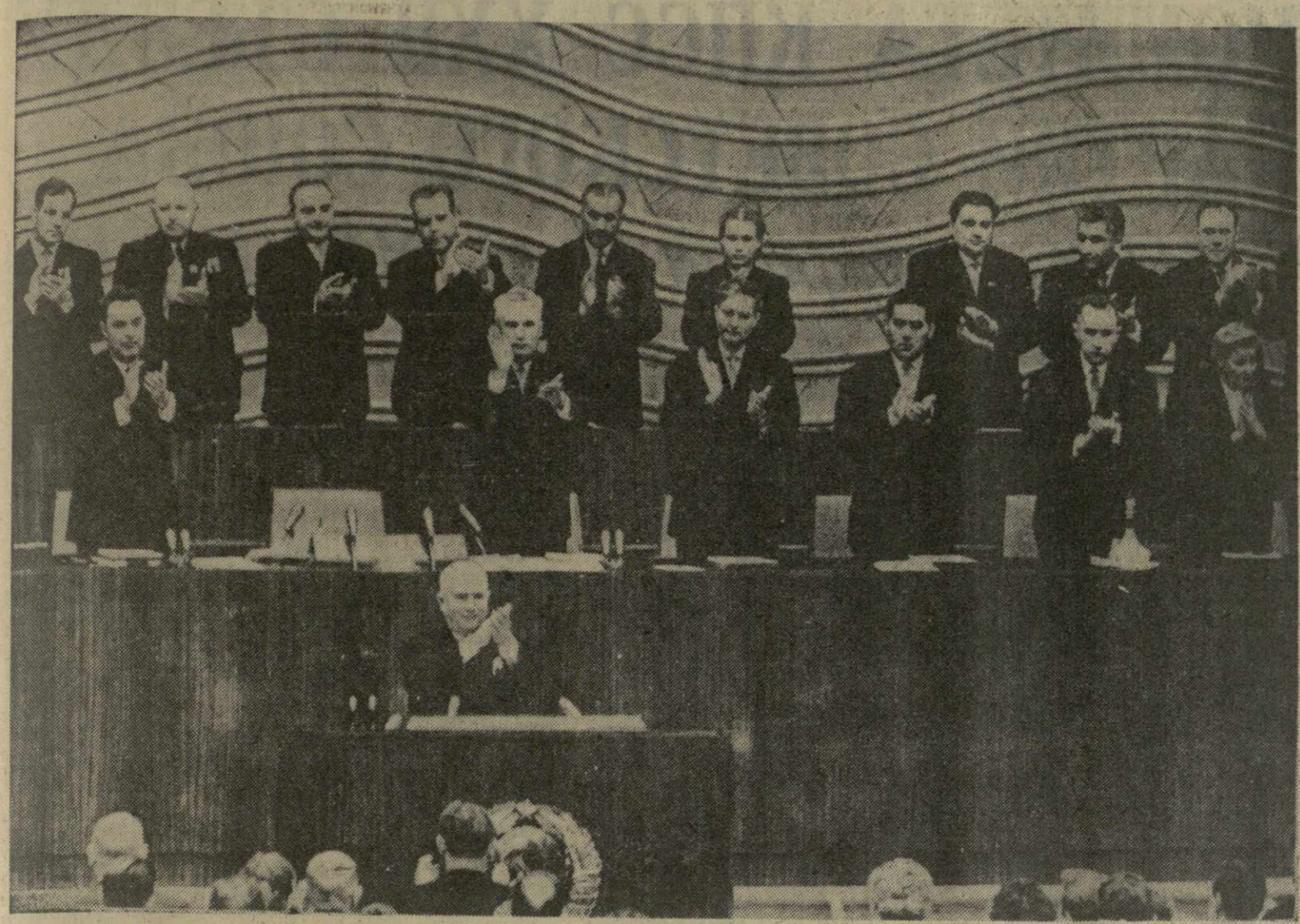

МОСКВА. 17 октября. XXII съезд Коммунистической партии Советского Союза.
На снимке: в президиуме съезда. На трибуне Н. С. Хрущев.

Фото В. Савостьянова и В. Егорова. (Фотохроника ТАСС).

ИНФОРМАЦИОННОЕ СООБЩЕНИЕ

О XXII СЪЕЗДЕ КОММУНИСТИЧЕСКОЙ ПАРТИИ СОВЕТСКОГО СОЮЗА

17 октября, в 10 часов утра, в Москве, в Кремлевском дворце съездов начал работу очередной XXII съезд Коммунистической партии Советского Союза.

Съезд открыл вступительной речью Первый секретарь ЦК КПСС товарищ Н. С. Хрущев.

Съезд избрал Президиум Съезда, Секретариат, Редакционную комиссию и Мандатную комиссию.

Утверждается следующий порядок дня съезда:

1. Отчет Центрального Комитета КПСС — докладчик Первый секретарь ЦК КПСС тов. Н. С. Хрущев.
2. Отчетный доклад Центральной Ревизионной Комиссии КПСС — докладчик председатель Центральной Ревизионной Комиссии тов. А. Ф. Горкин.
3. Проект Программы КПСС — докладчик тов. Н. С. Хрущев.
4. Об изменениях в Уставе КПСС — докладчик Секретарь ЦК КПСС тов. Ф. Р. Козлов.
5. Выборы центральных органов партии.

С отчетом Центрального Комитета КПСС выступил Первый секретарь ЦК КПСС тов. Н. С. Хрущев, горячо встреченный делегатами и гостями съезда.

Затем съезд заслушал отчетный доклад Центральной Ревизионной Комиссии КПСС, с которым выступил председатель Центральной Ревизионной Комиссии КПСС тов. А. Ф. Горкин.

ПРОЛЕТАРИИ ВСЕХ СТРАН, СОЕДИНЯЙТЕСЬ!

ЗАРЯ ВОСТОКА

ГОД ИЗДАНИЯ 40-Й

ОРГАН ЦЕНТРАЛЬНОГО КОМИТЕТА КОМПАРТИИ ГРУЗИИ И СОВЕТОВ ДЕПУТАТОВ ТРУДЯЩИХСЯ ГРУЗИНСКОЙ ССР

„ზარია ვოსტოკა“ — საქართველოს კომპარტიის ცენტრალური კომიტეტის და საქართველოს სსრ მშრომელთა დეპუტატების საბჭოების ორგანო

№ 241 (11264) | Среда, 18 октября 1961 г. | Цена 2 коп.

ОТКРЫЛСЯ XXII СЪЕЗД КОММУНИСТИЧЕСКОЙ ПАРТИИ СОВЕТСКОГО СОЮЗА

17 октября 1961 года. Московское утро. Кремль. Родной, привычный, с рубинами алых звезд. Цвет партии, всего советского народа, лучшие люди страны пришли сегодня сюда в новое великолепное сооружение из стекла и мрамора — Кремлевский дворец съездов. Ветераны революционных боев, герои первых пятилеток, инициаторы чудесных свершений последних лет, когда советские люди, изумляя мир, первыми вырвались в космос, собрались на величайший коммунистический форум, чтобы принять первую в истории человечества программу построения коммунизма.

Миллионы рабочих на предприятиях, стройках и транспорте, колхозное крестьянство, советская интеллигенция с исключительным подъемом готовились к этому дню, посвящали ему свой вдохновенный, созидательный труд. Вся наша великая Родина, уверенно идущая к светлым высотам коммунизма, встретила XXII съезд партии, как самый большой и радостный праздник.

К съезду КПСС приковано внимание всего мира. Прогрессивное человечество приветствует наш народ, нашу партию как знаменосца новой эпохи, глашатая благородных гуманистических идеалов. Огромный интерес в мире вызвал проект новой Программы КПСС — этот манифест коммунизма, утверждающего на земле мир, труд, свободу, равенство, братство и счастье всех народов.

Время приближается к десяти часам. Тепло приветствуют делегаты съезда руководителей ряда делегаций братских коммунистических и рабочих партий, занимающих места в президиуме.

Ровно 10 часов утра. Бурными, продолжительными аплодисментами встречает съезд появление членов Президиума Центрального Комитета КПСС — боевого штаба нашей великой партии. Все встают.

С огромным вниманием слушают делегаты и гости вступительную речь Первого секретаря ЦК КПСС товарища Никиты Сергеевича Хрущева.

— XX очередной съезд нашей партии, — говорит Н. С. Хрущев, — состоялся в феврале 1956 года. С тех пор прошло более пяти с половиной лет. В жизни и деятельности партии, всех народов Советского Союза, как и во всем мировом развитии, этот важный период времени был насыщен событиями исторического значения.

XXI съезд — внеочередной — принял постановление о созыве очередного съезда в 1961 году. В соответствии с этим решением сегодня начинает свою работу XXII съезд партии.

На XXII съезд партии избрано 4.408 делегатов с решающим голосом и 405 делегатов с совещательным голосом. Прибыло на съезд 4.394 делегата с решающим голосом и 405 делегатов с совещательным голосом. Отсутствуют по уважительным причинам 14 делегатов.

По поручению Центрального Комитета товарищ Н. С. Хрущев вносит предложение начать работу съезда и объявляет XXII съезд Коммунистической партии Советского Союза открытым.

Товарищ Н. С. Хрущев говорит, что за время, истекшее после XXI съезда, международное коммунистическое рабочее движение лишилось ряда выдающихся деятелей и среди них — наших незабвенных товарищей Вильгельма Пика, Уильяма Фостера, Гарри Поллита, Юджина Денниса, Вацлава Копецкого, Элиаса Лаферте, Фараджалла Хелу, Гастона Монмуссо.

В борьбе против колониализма погиб выдающийся деятель национально-освободительного движения Африки Патрис Лумумба.

От руки подлого фашистского убийцы, наемника империалистов погиб товарищ Инэдзиро Асанума, председатель социалистической партии Японии, видный общественный деятель и борец за мир и демократию.

Товарищ Н. С. Хрущев предлагает почтить их память минутой молчания. Все встают.

Товарищ Н. С. Хрущев сообщает, что на XXII съезд партии прибыли делегации от 80 зарубежных марксистско-ленинских партий.

Разрешите, говорит он, горячо приветствовать находящиеся здесь делегации дружественных братских партий. (Бурные аплодисменты).

Коммунистической партии Китая во главе с товарищем Чжоу Энь-лаем (аплодисменты),

Польской Объединенной рабочей партии во главе с товарищем Владиславом Гомулкой (аплодисменты),

Коммунистической партии Чехословакии во главе с товарищем Антонином Новотным (аплодисменты),

Социалистической Единой партии Германии во главе с товарищем Вальтером Ульбрихтом (аплодисменты),

Румынской рабочей партии во главе с товарищем Георге Георгиу-Деж (аплодисменты),

Болгарской коммунистической партии во главе с товарищем Тодором Живковым (аплодисменты),

Венгерской социалистической партии во главе с товарищем Яношем Кадаром (аплодисменты),

Партии трудящихся Вьетнама во главе с товарищем Хо Ши Мином (аплодисменты),

Трудовой партии Кореи во главе с товарищем Ким Ир Сеном (аплодисменты),

Монгольской народно-революционной партии во главе с товарищем Юмжагийном Цеденбалом (аплодисменты),

Мы сердечно приветствуем находящиеся среди нас делегации:

Французской коммунистической партии во главе с товарищем Морисом Торезом (аплодисменты),

Итальянской Коммунистической партии во главе с товарищем Пальмиро Тольятти (аплодисменты),

Объединенных революционных организаций Кубы во главе с товарищем Блас Рока (аплодисменты),

Коммунистической партии Индонезии во главе с председателем ЦК товарищем Дипом Айдитом (аплодисменты),

Коммунистической партии Индии во главе с генеральным секретарем национального совета партии товарищем Аджоем Кумаром Гхошем (аплодисменты),

Коммунистической партии Японии во главе с председателем партии товарищем Сандзо Носака (аплодисменты),

Коммунистической партии Финляндии во главе с генеральным секретарем товарищем Вилле Песси (аплодисменты),

Коммунистической партии Великобритании во главе с генеральным секретарем товарищем Джоном Голланом (аплодисменты),

Коммунистической партии Германии во главе с первым секретарем ЦК товарищем Максом Рейманом (аплодисменты),

Коммунистической партии Испании во главе с председателем партии товарищем Долорес Ибаррури (аплодисменты),

Португальской коммунистической партии во главе с генеральным секретарем партии товарищем Алваро Куньялом (аплодисменты),

Коммунистической партии Соединенных Штатов Америки: товарищей Элизабет Гэрли Флин, Генри Уинстона и Джеймса Джексона (аплодисменты),

Коммунистической партии Греции во главе с первым секретарем ЦК товарищем Костасом Колияннисом (аплодисменты),

Коммунистической партии Бельгии во главе с председателем партии товарищем Эрнестом Бюрнелем (аплодисменты),

Прогрессивной партии трудового народа Кипра во главе с генеральным секретарем товарищем Эзекиасом Папаиоанну (аплодисменты),

Коммунистической партии Австрии во главе с председателем партии товарищем Иоганном Копленигом (аплодисменты),

Коммунистической партии Аргентины во главе с секретарем ЦК товарищем Викторио Кодовилья (аплодисменты),

Бразильской коммунистической партии во главе с председателем национального руководства партии товарищем Луисом Карлосом Престесом (аплодисменты),

Коммунистической партии Венесуэлы во главе с генеральным секретарем ЦК товарищем Хесусом Фария (аплодисменты),

Коммунистической партии Уругвая во главе с первым секретарем ЦК товарищем Родненем Арисменди (аплодисменты),

Коммунистической партии Чили во главе с генеральным секретарем ЦК товарищем Луисом Корваланом (аплодисменты),

Коммунистической партии Колумбии во главе с политическим секретарем ЦК товарищем Хильберто Виейра (аплодисменты),

Коммунистической партии Канады во главе с генеральным секретарем товарищем Тимом Баком (аплодисменты),

Коммунистической партии Эквадора во главе с генеральным секретарем ЦК товарищем Педром Саадом (аплодисменты),

Коммунистической партии Боливии во главе с секретарем ЦК товарищем Руисом Гонсалесом (аплодисменты),

Мексиканской коммунистической партии во главе с первым секретарем ЦК товарищем Мартинесом Вердуго (аплодисменты),

Перуанской коммунистической партии во главе с секретарем ЦК товарищем Хорхе Дель Прадо (аплодисменты),

Коммунистической партии Австралии во главе с генеральным секретарем товарищем Лоренсом Шарки (аплодисменты),

Коммунистической партии Новой Зеландии во главе с председателем национального комитета товарищем Джорджем Джексоном (аплодисменты),

Алжирской коммунистической партии во главе с первым секретарем ЦК товарищем Ларби Бухали (аплодисменты),

Иракской коммунистической партии во главе с первым секретарем ЦК товарищем Салям Адилем (аплодисменты),

Сирийской коммунистической партии во главе с генеральным секретарем ЦК товарищем Халедом Багдашем (аплодисменты),

Ливанской коммунистической партии во главе с секретарем ЦК товарищем Никола Шаун (аплодисменты),

Иорданской коммунистической партии во главе с генеральным секретарем ЦК товарищем Фуадом Нассаром (аплодисменты),

Марокканской коммунистической партии во главе с первым секретарем ЦК товарищем Али Ята (аплодисменты),

Тунисской коммунистической партии во главе с секретарем ЦК товарищем Мохаммедом Хармелем (аплодисменты),

Народной партии Ирана во главе с первым секретарем ЦК товарищем Реза Радманешом (аплодисменты),

Коммунистической партии Швеции во главе с председателем партии товарищем Хильдингом Хагбергом (аплодисменты),

Коммунистической партии Норвегии во главе с председателем партии товарищем Эмилем Левлиеном (аплодисменты),

Коммунистической партии Дании во главе с председателем партии товарищем Кнудом Есперсеном (аплодисменты),

Коммунистической партии Нидерландов во главе с генеральным секретарем ЦК товарищем Паулем де Гроотом (аплодисменты),

Швейцарской партии труда во главе с генеральным секретарем партии товарищем Эдгаром Воогом (аплодисменты),

Коммунистической партии Люксембурга во главе с генеральным секретарем ЦК товарищем Домиником Урбани (аплодисменты),

Коммунистической партии Израиля во главе с генеральным секретарем ЦК товарищем Самуилом Микунисом (аплодисменты),

Коммунистической партии Цейлона во главе с генеральным секретарем ЦК товарищем Питером Кейнеманом (аплодисменты),

делегаций от братских партий Бирмы, Гаити, Гваделупы, Гватемалы, Гондураса, Доминиканской Республики, Исландии, Коста-Рики, Малайи, Мартиники, Никарагуа, Панамы, Парагвая, Реюньона, Сальвадора, Сан-Марино, Северной Ирландии, Судана, Таиланда, Турции, Ирландской Республики, Южно-Африканской Республики и партий других стран (аплодисменты);

разрешите также передать дружеский, сердечный привет присутствующим на нашем съезде дорогим гостям — представителям демократических национальных партий независимых государств Африки:

делегации Демократической партии Гвинеи, которую возглавляет политический секретарь партии, председатель национального собрания Гвинейской Республики Сайфулай Диалло (аплодисменты);

делегации Народной партии Конвента Республики Ганы во главе с председателем муниципального совета города Аккры Эбенезер Пефас Квей (аплодисменты);

делегации партии Суданский Союз Республики Мали во главе с членом Политбюро партии, депутатом национального собрания Тидяни Траоре (аплодисменты);

делегаты съезда горячими аплодисментами приветствуют иностранных гостей, прибывших на съезд.

Съезд приступает к формированию руководящих органов — президиума, секретариата, редакционной комиссии, мандатной комиссии.

По вопросу о составе президиума съезда слово предоставляется представителю Украинской партийной организации И. П. Казанцу.

По поручению совета представителей делегаций он вносит предложение избрать президиум съезда в составе 41 человека. Президиум избирается единогласно.

ПРЕЗИДИУМ СЪЕЗДА

Абрамов Г. Г.	Кунаев Д. А.
Аристов А. Б.	Куусинен О. В.
Ахундов В. Ю.	Мазуров К. Т.
Брежнев Л. И.	Максимов Ф. П.
Воробьев Г. И.	Малиновский Р. Я.
Воронов Г. И.	Мжаванадзе В. П.
Ворошилов К. Е.	Микоян А. И.
Гаганова В. И.	Мухитдинов Н. А.
Георгиев А. В.	Пельше А. Я.
Гришин В. В.	Подгорный Н. В.
Громыко А. А.	Полянский Д. С.
Демичев П. Н.	Рашидов Ш. Р.
Долинюк Е. А.	Снечкус А. Ю.
Ермилов В. В.	Спиридонов И. В.
Ефремов Л. Н.	Суслов М. А.
Ефремов М. Т.	Фурцева Е. А.
Игнатов Н. Г.	Хрущев Н. С.
Келдыш М. В.	Шверник Н. М.
Кириленко А. П.	Школьников А. М.
Козлов Ф. Р.	Щербицкий В. В.
Косыгин А. Н.	

Слово предоставляется представителю Московской партийной городской организации П. Н. Демичеву. По поручению совета представителей делегаций он вносит предложение избрать секретариат съезда в количестве 19 человек. Секретариат избирается единогласно.

СЕКРЕТАРИАТ СЪЕЗДА

Андропов Ю. В.	Сердюк З. Т.
Горкин А. Ф.	Соболь Н. А.
Гречко А. А.	Соколов Т. И.
Джавахишвили Г. Д.	Сурганов Ф. А.
Заробян Я. Н.	Табеев Ф. А.
Любенников Л. И.	Чернышев В. Е.
Казанец И. П.	Шевченко В. В.
Кэбин И. Г.	Шелепин А. Н.
Малин В. Н.	Шуйский Г. Т.
Попова Н. В.	

Слово предоставляется представителю Ленинградской партийной организации И. В. Спиридонову. По поручению совета представителей делегаций он вносит предложение избрать редакционную комиссию съезда в количестве 15 человек. Редакционная комиссия избирается единогласно.

РЕДАКЦИОННАЯ КОМИССИЯ СЪЕЗДА

Аджубей А. И.	Павлов С. П.
Басов А. В.	Пономарев Б. Н.
Грушецкий И. С.	Поспелов П. Н.
Иващенко О. И.	Родионов Н. Н.
Ильичев Л. Ф.	Сатюков П. А.
Киселев Т. Я.	Скрябин В. В.
Новиков В. Н.	Титов Ф. Е.
Органов Н. Н.	

Представитель партийной организации Узбекистана Ш. Р. Рашидов по поручению совета представителей делегаций вносит предложение избрать мандатную комиссию съезда в количестве 35 человек. Предложение это принимается, и комиссия избирается единогласно.

МАНДАТНАЯ КОМИССИЯ

Бодюл И. И.	Насриддинова Я. С.
Галаншин К. И.	Нуриев З. Н.
Голиков Ф. И.	Овезов Б.
Горячев Ф. С.	Попов Г. И.
Гришин К. Н.	Притыцкий С. О.
Даниялов А. Д.	Расулов Д.
Егорычев Н. Г.	Синица М. С.
Калнберзин Я. Э.	Соломенцев М. С.
Капитонов И. В.	Титов В. Н.
Кокарев А. А.	Толубеев Н. П.
Коновалов Н. С.	Усубалиев Т.
Коротченко Д. С.	Шелест П. Е.
Кулаков Ф. Д.	Шибаев А. И.
Лощенков Ф. И.	Шитиков А. П.
Ляшко А. П.	Щурыгин В. А.
Мальбахов Т. К.	Щетинин С. Н.
Манякин С. И.	Юнак И. Х.
Мурысев А. С.	

Затем утверждается порядок дня съезда.

ПОРЯДОК ДНЯ:

1. Отчет Центрального Комитета КПСС — докладчик Первый секретарь ЦК КПСС тов. Н. С. Хрущев.
2. Отчетный доклад Центральной ревизионной комиссии КПСС — докладчик председатель ревизионной комиссии тов. А. Ф. Горкин.
3. Проект Программы КПСС — докладчик тов. Н. С. Хрущев.
4. Об изменениях в Уставе КПСС — докладчик секретарь ЦК КПСС тов. Ф. Р. Козлов.
5. Выборы центральных органов партии.

* * *

Председательствующий на заседании тов. Ф. Р. Козлов предоставляет слово для отчета Центрального Комитета КПСС Первому секретарю ЦК КПСС тов. Н. С. Хрущеву. Делегаты и гости горячими аплодисментами встречают Никиту Сергеевича Хрущева. Все встают.

Доклад тов. Н. С. Хрущева, продолжавшийся на утреннем и вечернем заседаниях, был заслушан с огромным вниманием и многократно прерывался бурными, продолжительными аплодисментами, одобрением всего зала.

Затем на вечернем заседании был заслушан отчетный доклад съезду Центральной ревизионной комиссии КПСС, который сделал председатель ревизионной комиссии тов. А. Ф. Горкин.

XXII СЪЕЗД КОММУНИСТИЧЕСКОЙ ПАРТИИ СОВЕТСКОГО СОЮЗА

ОТЧЕТ ЦЕНТРАЛЬНОГО КОМИТЕТА КПСС XXII СЪЕЗДУ КОММУНИСТИЧЕСКОЙ ПАРТИИ СОВЕТСКОГО СОЮЗА

Доклад Первого секретаря ЦК КПСС товарища **Н. С. ХРУЩЕВА**

Товарищи!

После XX съезда Коммунистической партии Советского Союза прошло около шести лет. Для нашей партии, для советского народа, для всего человечества минувшие годы имели исключительное, можно сказать, всемирно-историческое значение.

Советская Родина вступила в период развернутого строительства коммунизма по всему широкому фронту великих работ. Экономика и культура Советского Союза находятся на крутом подъеме. Успешно выполняется семилетний план — план мощного развития производительных сил нашей Родины. Творческие силы народных масс по всей стране бьют тысячами живых родников. Как бы венцом замечательных побед, высоко поднятым флагом строящегося коммунизма, являются первые в истории человечества триумфальные полеты советских людей в космос.

Социализм утвердился в рамках всего мирового социалистического содружества. Важнейшие события минувших лет были выражением главной закономерности нашего времени: стремительно шел процесс нарастания и укрепления жизненных сил мировой системы социализма.

Деятельность нашей партии и государства протекала в сложной международной обстановке. Не раз империалисты пытались поставить мир на опасную грань войны, прощупать силу Советского Союза и мужество его народов. Многие буржуазные политические деятели тешили себя иллюзиями: не провалимся ли мы со своими планами, не распадется ли социалистический лагерь. Они затевали против нас немало провокаций и диверсий. Партия, весь советский народ разоблачали козни врагов и с честью выходили из всех испытаний. Сегодня Советский Союз сильнее и крепче, чем когда бы то ни было!

Сейчас, когда Страна Советов находится в расцвете своих творческих сил и мы обозреваем пройденный нами победный путь, может быть, кое-кому этот путь покажется легким и простым.

Нет, период после XX съезда не был легким и простым, он потребовал от нашей партии, от всех народов Советского Союза большого напряжения сил и самоотверженности. **На долю советского народа, партии коммунистов Советского Союза выпала великая миссия быть пионерами коммунистического строительства, идти к победе коммунизма неизведанными путями.**

История развивается не прямолинейно, она делает гигантские изломы, зигзаги и повороты. Какими высокими качествами должна обладать партия, чтобы в условиях стремительного движения и крутых поворотов в развитии общества не терять общую перспективу, ясно видеть дорогу к коммунизму! Такими качествами политического вождя в полной мере обладает созданная великим Лениным партия коммунистов Советского Союза. Чтобы найти правильные решения главных вопросов, выработать генеральную линию в области внутренней и внешней политики и твердо проводить ее в жизнь, партии, ее Центральному Комитету нужны были глубокое понимание событий, революционная смелость и решительность.

Жизнь полностью подтвердила правильность теоретических выводов и политического курса партии, ее генеральной линии. К своему XXII съезду десятимиллионная партия коммунистов Советского Союза пришла единой и сплоченной, неразрывно связанной с советским народом. Живым олицетворением единства партии и народа, их воли и дум являются пять тысяч делегатов нашего съезда—лучшие сыны и дочери великой ленинской партии.

Курс нашей партии имел огромное значение для укрепления единства социалистических стран, единства международного коммунистического и рабочего движения, сохранения всеобщего мира и предотвращения новой мировой войны. Престиж и авторитет Советского государства на международной арене еще более возрос. Совещания представителей коммунистических и рабочих партий дали высокую оценку роли КПСС в международном коммунистическом и рабочем движении.

Разрешите от имени нашего съезда, от имени всех коммунистов Советского Союза выразить братским партиям горячую благодарность за доверие к нашей партии. Позвольте заверить присутствующих здесь дорогих гостей — делегатов братских партий, что Коммунистическая партия Советского Союза и впредь будет выполнять свой интернациональный долг перед трудящимися всех стран, перед всем прогрессивным человечеством.

I.

Современная мировая обстановка и международное положение Советского Союза.

Товарищи! Главное содержание периода после XX съезда КПСС составляет соревнование двух мировых социальных систем — социалистической и капиталистической. Оно стало стержнем, основой мирового развития на современном историческом этапе. В общественном развитии все более отчетливо проявлялись две линии, две исторические тенденции. Одна — линия социального прогресса, мира и созидания. Другая — линия реакции, угнетения и войны.

Если мысленно представить себе земной шар, как огромную арену этого соревнования, то мы увидим, что социализм шаг за шагом отвоевывал у старого мира одну позицию за другой. Прежде всего социализм серьезно потеснил капиталистический мир в решающей сфере деятельности — в сфере материального производства. Повысился удельный вес социалистической системы в мировом производстве, темпы ее развития значительно опережали темпы самых развитых стран капитализма. Все видят, что страны социализма в состоянии развить колоссальные производительные силы и создать подлинное изобилие материальных и духовных благ на земле.

Неуклонно проводя политику мира, мы не забывали об угрозе войны со стороны империалистов. Было сделано все необходимое, чтобы обеспечить превосходство нашей страны в обороне. Успехи социалистического производства, советской науки и техники позволили нам осуществить настоящую революцию в военном деле. Наша страна, весь социалистический лагерь располагают теперь такой могучей силой, которая вполне достаточна, чтобы надежно защитить великие завоевания социализма от посягательств империалистических агрессоров. Возросшая оборонная мощь Советского Союза и других социалистических стран, миролюбивые силы во всем мире не позволили империалистам столкнуть соревнование двух систем с мирных рельсов на путь вооруженных конфликтов, на путь войны. Советский Союз, твердо осуществляя ленинский курс на мирное сосуществование, разоблачал и решительно пресекал провокации империалистов.

Тот факт, что войну удалось предотвратить и советские люди, народы других стран могли пользоваться благами мирной жизни, надо рассматривать как главный результат деятельности партии, ее Центрального Комитета по наращиванию мощи Советского государства, осуществлению ленинской внешней политики, как результат деятельности братских партий стран социализма, активизации миролюбивых сил всех стран.

Известно, что за последние годы империалисты не раз пытались разжечь пожар новой войны, испробовать прочность социалистической системы, США и их ближайшие союзники за последние пять лет неоднократно прибегали к грубой силе, хватались за оружие. Но всякий раз Советский Союз, все социалистические страны вовремя останавливали агрессора. Особое принципиальное значение имели выступления социалистических стран в защиту народов, борющихся за свою свободу и независимость. В сознание масс еще глубже проникает понимание того, что Советский Союз, все социалистические страны являются надежной опорой в борьбе народов за их свободу и независимость, за прогресс и мир.

В ходе мирного соревнования двух систем капитализм потерпел глубокое моральное поражение в глазах всех народов. Простые люди ежедневно убеждаются в том, что капитализм не в состоянии решить ни одной из назревших проблем, которые стоят перед человечеством. Все более очевидно, что только на путях социализма можно найти решение этих проблем. Доверие к капиталистическому строю и к капиталистическому пути развития все больше падает. Монополистический капитал, утрачивая свое влияние, все чаще прибегает к запугиванию и подавлению народных масс, к методам откровенной диктатуры для осуществления своей внутренней политики и к агрессивным действиям в отношении с другими странами. Однако народные массы оказывают растущее сопротивление действиям реакции.

Ни для кого не секрет, что методы запугивания и угроз — не признак силы, а свидетельство ослабления капитализма, углубления его общего кризиса. Как говорится, за гриву не удержался — на хвосте не удержишься! Реакция еще в состоянии в нарушение конституции разогнать в той или другой стране парламент, бросить в тюрьмы лучших представителей народа, послать для усмирения «непокорных» крейсеры и морскую пехоту. Все это может на какой-то срок отодвинуть приближение рокового часа для господства капитализма. Но такие репрессивные меры еще более разоблачают разбойничью сущность империализма. Империалисты рубят сук, на котором сидят. В мире нет такой силы, которая могла бы остановить движение человечества по пути прогресса.

События показывают, что курс нашей партии, выработанный на XX съезде, был правильным, верным: съезд отмечал, что главную черту нашей эпохи составляет выход социализма за рамки одной страны и превращение его в мировую систему. За период после съезда произошел новый важный сдвиг—мировая социалистическая система становится решающим фактором развития общества.

Партия сделала вывод о неизбежности краха колониализма. Под мощными ударами национально-освободительного движения колониальная система фактически развалилась.

Партия выдвинула важный тезис о том, что в современную эпоху войны между государствами не являются неизбежными, что их можно предотвратить. События минувших лет подтвердили и этот вывод. Они показали, что мощные силы, стоящие на страже мира, располагают в наше время серьезными средствами, чтобы воспрепятствовать развязыванию мировой войны империалистами. Еще отчетливее обозначился перевес сил мира и социализма над силами империализма и войны.

Если говорить кратко, товарищи, хорошая это была для нас шестилетка в мировом масштабе!

1. Дальнейший рост могущества системы социализма, превращение ее в решающий фактор мирового развития. Укрепление интернационального братства социалистических стран.

За истекший период завершился важный этап исторического развития мировой системы социализма. Его характерные особенности таковы:

Советский Союз приступил к развернутому строительству коммунизма; в большинстве стран народной демократии ликвидирована многоукладность экономики и завершается строительство социализма; между социалистическими странами получили всестороннее развитие братское сотрудничество и взаимопомощь. Теперь уже не только в Советском Союзе, но и во всех социалистических странах ликвидированы социально-экономические возможности реставрации капитализма. Возрастающая мощь новой мировой системы гарантирует социалистическим странам незыблемость их политических и социально-экономических завоеваний. В рамках содружества подлинно свободных народов обеспечена полная победа социализма.

Экономика мировой социалистической системы продолжает развиваться несравненно более высокими темпами, чем экономика капитализма. Приведу данные, характеризующие рост промышленного производства в странах социализма и в капиталистических государствах.

(По сравнимой территории в процентах к 1937 году)

Годы	Страны социализма	Страны капитализма
1937	100	100
1955	362	199
1956	404	208
1957	445	215
1958	521	210
1959	610	231
1960	681	244

Как видите, социалистические страны в 1960 году увеличили объем промышленного производства по сравнению с 1937 годом в 6,8 раза, в то время как капиталистические страны — менее чем в 2,5 раза. Доля стран социализма в мировом промышленном производстве, составлявшая в 1955 году 27 процентов, поднялась в 1960 году примерно до 36 процентов.

Во всех социалистических странах изменилось соотношение между сельскохозяйственным и промышленным производством. Удельный вес промышленной продукции быстро возрастает. В среднем по социалистическому лагерю он составляет ныне около 75 процентов. Развитие народного хозяйства мировой системы социализма имеет индустриальное направление.

Великим революционным событием этих лет явилось завершение в большинстве стран народной демократии производственного кооперирования сельского хозяйства. Доля социалистического сектора по общей площади сельскохозяйственных угодий в масштабе всей системы превышает теперь 90 процентов. В итоге изменилась классовая структура общества, укрепился союз рабочего класса с крестьянством, ликвидированы экономические основы эксплуатации человека человеком. Моральное и политическое единство народа, впервые сложившееся в нашей стране, крепнет во всех социалистических странах. Наш народ с глубокой симпатией воспринимает успехи в социалистическом строительстве великого китайского народа, других братских народов и желает им новых славных побед.

На основе успехов развития народного хозяйства в социалистических странах повысился жизненный уровень трудящихся. Это тем более отрадно, что революционная реорганизация общества, проходившая в первые годы в братских странах, неизбежно была связана с серьезными издержками и трудностями, требовала больших затрат, необходимых для ликвидации экономической отсталости, унаследованной от капитализма. Ныне, с завершением важного этапа социального переустройства, созданы еще более благоприятные условия для дальнейшего роста экономики и культуры, для повышения благосостояния трудящихся.

С появлением на мировой арене большой группы суверенных социалистических государств жизнь поставила проблему организации взаимоотношений и сотрудничества между ними на принципиально новых основах. Общими усилиями братских партий найдены и совершенствуются новые формы междугосударственных взаимоотношений — отношений экономического, политического и культурного сотрудничества на принципах равноправия, взаимной выгоды и товарищеской взаимопомощи. Процесс неуклонного братского сближения социалистических стран, их политической и хозяйственной консолидации является одним из решающих факторов прочности и нерушимости всей мировой системы социализма. Мы сплотились добровольно, чтобы сообща идти к единой цели. Никто не навязывал нам этого союза. Он нужен нам всем, как воздух.

На первом этапе развития мировой системы социализма связи между странами осуществлялись главным образом путем двустороннего внешнеторгового и научно-технического обмена. Преобладали в основном формы помощи и кредитов одних стран другим.

В последние годы опыт братских партий вызвал к жизни новую форму — прямое производственное сотрудничество. Возьмите, например, согласование странами — участницами Совета экономической взаимопомощи основных показателей развития отдельных отраслей народного хозяйства на 1956—1960 годы. Это был важный шаг вперед. С 1959 года координируются государственные планы народнохозяйственного развития. В практику вошли периодические консультации, обмен мнениями между руководителями партий и правительств по важнейшим экономическим и политическим проблемам. Окрепли коллективные органы социалистических государств — организация Варшавского договора и Совет экономической взаимопомощи.

Можно с полным основанием говорить о наличии на мировой арене прочного социалистического содружества свободных народов.

Глубокие качественные изменения, которые произошли в социалистических странах и в отношениях между ними, — это наглядное свидетельство возросшей зрелости мировой системы социализма. Ныне она вступила в новый этап своего развития. Главное сейчас состоит в том, что, неуклонно развивая экономику всех и каждой социалистической страны, добиться перевеса мировой системы социализма над капиталистической по абсолютному объему производства. Это будет великая историческая победа социализма. Достижения нашей страны, которая первой вступила на путь развернутого строительства коммунизма, облегчают и ускоряют движение к коммунизму других стран мировой социалистической системы.

Особое значение теперь приобретают постоянное совершенствование форм и методов руководства национальным хозяйством, максимально рациональное использование внутренних ресурсов и возможностей, соблюдение научно обоснованных пропорций в развитии отраслей экономики каждой отдельной страны. Как никогда, возрастает также необходимость разумно, с наибольшим эффектом использовать преимущества, возникшие в результате развития социализма как мировой системы, — международное социалистическое разделение труда, специализацию и кооперирование производства, координацию народнохозяйственных планов, возможности мирового социалистического рынка.

За отчетный период исключительно быстрыми темпами рос товарооборот между странами социализма, значительно опережая темпы роста внешнеторгового оборота капиталистических стран. За период с 1950 по 1960 год товарооборот между странами социалистического содружества возрос более чем в три раза. За этот же период товарооборот между капиталистическими странами увеличился лишь вдвое. И на новом этапе развития мировой системы социализма взаимовыгодной торговле братских стран принадлежит большое место. В перспективе она, видимо, будет все более осуществляться на такой же основе, как и внутри каждой социалистической страны, то есть с возмещением общественно необходимых затрат труда. Чем полнее будет действовать этот принцип, тем эффективнее будут экономические стимулы в хозяйстве каждой страны, тем быстрее пойдет основанное на суверенитете и учете национальных интересов развитие межгосударственного кооперирования и международного социалистического разделения труда.

Сочетание усилий по развитию национального хозяйства каждой социалистической страны с общими усилиями по упрочению и расширению экономического сотрудничества и взаимопомощи — такова столбовая дорога дальнейшего подъема мирового социалистического хозяйства.

Товарищи! Сегодня, еще больше, чем прежде, сохраняют значение указания В. И. Ленина о том, что главное свое воздействие на международное развитие социализм оказывает своими хозяйственными успехами. Возрастающее всестороннее воздействие строительства социализма и коммунизма на народы несоциалистических стран — это фактор, который революционизирует, ускоряет развитие всего человечества по пути прогресса.

Социализм прочно держит первенство в темпах развития экономики, идет впереди капиталистических стран в развитии ряда важнейших областей мирового научного и технического прогресса. Страны империализма утратили свою былую монополию на снабжение мирового несоциалистического рынка средствами производства, а также в области кредитов, займов и технических услуг. Народы Азии и Африки, которые освободились от чужеземного колониального гнета, все чаще обращают взоры к социалистическим странам, перенимают их опыт организации отдельных областей хозяйственной и общественной жизни. Они ищут у мировой социалистической системы заступничества и поддержки в борьбе против посягательств колонизаторов на свободу и независимость.

Рост могущества социалистических государств означает усиление материальных и моральных факторов мира. Теперь уже нельзя подходить к кардинальным проблемам современности, например, к проблемам войны и мира, лишь с точки зрения действия законов капитализма. Ныне не империализм, с его волчьими повадками, а социализм, с его идеалами мира и прогресса, становится решающим фактором мирового развития.

Социалистические страны проложили путь новым нормам международной жизни, показав всему миру образец действительно равноправных, братских отношений между народами. Под влиянием идей социализма освободительная борьба трудящихся и общедемократические движения народов сливаются в общий мировой поток, размывающий устои империализма.

По мере того, как социализм одерживает новые победы, все более крепнет единство народов как внутри каждой социалистической страны, так и в масштабе мировой социалистической системы в целом.

Как могучему дереву, пустившему глубокие корни, не страшны никакие бури, так и новому, социалистическому миру не страшны никакие невзгоды и потрясения. Контрреволюционный мятеж в Венгрии, организованный внутренней реакцией при поддержке империалистических сил, происки врагов в Польше, Германской Демократической Республике показали, что классовая борьба в период строительства социализма временами может усиливаться и принимать острые формы. Остатки внутренней реакции при поддержке империализма могут и впредь пытаться оторвать ту или иную страну от социалистической системы, стремясь реставрировать старые буржуазные порядки. Реакционные силы спекулируют на трудностях, неизбежных в таком новом деле, как революционное преобразование общества, засылают в социалистические страны свою агентуру.

Подрывные действия против социалистических стран правящие круги некоторых империалистических держав возвели на уровень государственной политики. Соединенные Штаты Америки с циничной откровенностью расходуют сотни миллионов долларов на шпионаж и диверсии против социалистических стран, организуют так называемые «партизанские отряды», собирая в них уголовные элементы, головорезов, готовых за деньги на самые грязные преступления. Уже несколько лет подряд в Соединенных Штатах проводятся провокационные «недели порабощенных наций». Наемная агентура монополий называет «порабощенными» все те народы, которые освободились от империалистической неволи и стали на путь свободного развития. Империалистической демагогии и лицемерию поистине нет предела! Крики монополистов о «порабощенных народах» подобны крикам жулика, который залез в чужой карман и вопит «держи вора!»

О происках империалистов не следует забывать. Наши огромные успехи в строительстве новой жизни не должны вести к самоуспокоению, к ослаблению бдительности. Конечно, чем больше успехи социализма, чем выше жизненный уровень в каждой социалистической стране, тем больше сплачивается народ вокруг коммунистических и рабочих партий. Это — одна сторона дела, очень отрадная сторона. Однако следует иметь в виду и другое. С ростом сплоченности народов во всех социалистических странах угасают надежды империалистов на реставрацию капиталистических порядков, на перерождение социалистических стран. Поэтому мировая реакция все больше ориентируется на то, чтобы нанести удар по социалистическим государствам извне, чтобы путем войны вновь добиться господства капитализма во всем мире или, по крайней мере, затормозить развитие стран социализма. Самые оголтелые империалисты, действуя по принципу «после нас хоть потоп», открыто заявляют о своем стремлении затеять новую военную авантюру. Идеологи империализма, запугивая народы, пытаются насаждать своеобразную философию безнадежности и отчаяния. Они истерически кричат: «Лучше смерть при капитализме, чем жизнь при коммунизме». Им, видите ли, не по душе процветание свободных народов. Они боятся, что и в их странах народы пойдут по пути социализма. Ослепленные классовой ненавистью, наши враги готовы обречь все человечество на военную катастрофу. Но возможностей для осуществления агрессивных замыслов у империалистов становится все меньше. Они ведут себя подобно тому дряхлому и жадному старцу, у которого силы иссякли, физические возможности ослабли, но алчные желания сохранились.

Конечно, империалисты могут пойти на опасные авантюры, но шансов на успех у них нет. Они готовы испробовать и другие пути. Чтобы ослабить социалистический лагерь, империалисты пытаются поссорить народы братских стран или внести разлад в отношения между ними, оживить остатки национальной розни, искусственно подогревать националистические настроения.

На марксистско-ленинские партии, на народы социалистических стран ложится великая историческая ответственность — неустанно крепить интернациональное братство между социалистическими странами, дружбу между народами.

(Продолжение на 3-й стр.).

XXII СЪЕЗД КОММУНИСТИЧЕСКОЙ ПАРТИИ СОВЕТСКОГО СОЮЗА

ПРОДОЛЖЕНИЕ ДОКЛАДА ТОВАРИЩА Н. С. ХРУЩЕВА

Пока существуют империалистические агрессоры, мы должны быть начеку, держать порох сухим, совершенствовать оборону социалистических стран, их вооруженные силы и органы государственной безопасности. Если же вопреки рассудку империалисты осмелятся посягнуть на социалистические страны и ввергнуть человечество в пучину истребительной мировой войны, то этот их безумный шаг будет последним, это будет конец всей системы капитализма. Наша партия ясно понимает свои задачи, свою ответственность и сделает все от нее зависящее, чтобы мировая система социализма и впредь крепла, набирала силы и развивалась. Мы верим, что в соревновании с капитализмом победа будет за социализмом. Мы верим, что эта победа будет одержана в мирном соревновании, а не на путях развязывания войны. Мы стояли, стоим и будем стоять на позициях мирного сосуществования государств с различным социальным строем, будем делать все для укрепления мира во всем мире.

2. Обострение противоречий в странах капитализма. Рост революционной борьбы и подъем национально-освободительного движения.

Товарищи! XX съезд партии, анализируя положение в странах капитализма, сделал вывод, что они неуклонно движутся навстречу новым экономическим и социальным потрясениям. Подтвердился ли этот вывод? Да, подтвердился. За минувшие годы произошло дальнейшее обострение противоречий как внутри капиталистических стран, так и между ними, происходил развал колониальных империй, борьба рабочего класса и национально-освободительное движение народов приобрели огромный размах.

Общая тенденция дальнейшего загнивания капитализма продолжала действовать с неумолимой силой. Экономика капиталистических стран, хотя и имеет некоторый прирост производства, стала еще более неустойчивой и напоминает больного лихорадкой — настолько часто ее кратковременные подъемы сменяются падениями и кризисами. Главная страна капитализма — США — за пять лет испытала два кризисных падения производства, а всего за послевоенный период там было отмечено четыре таких спада. В 1957—1958 годах кризис захватил страны, на долю которых приходится почти две трети промышленной продукции капиталистического мира. При баснословном увеличении доходов монополий реальная заработная плата трудящихся росла крайне незначительно, гораздо медленнее, чем производительность труда. Социальные завоевания рабочего класса, достигнутые в прошлом, постепенно сводятся на нет. В целом положение трудящихся, особенно в экономически слаборазвитых странах, ухудшается.

За истекшие пять-шесть лет человечество одержало серьезные победы в развитии науки и техники, особенно в области атомной энергии, электроники, реактивной и ракетной техники. Но разумному использованию этих достижений препятствуют пороки капиталистического производства, на которые указывал В. И. Ленин. Еще в 1913 году он писал: «Куда ни кинь — на каждом шагу встречаешь задачи, которые человечество вполне в состоянии разрешить **немедленно**. Мешает капитализм. Он накопил груды богатства — и сделал людей **рабами** этого богатства. Он разрешил сложнейшие вопросы техники — и застопорил проведение в жизнь технических улучшений из-за нищеты и темноты миллионов населения, из-за тупой скаредности горстки миллионеров.

Цивилизация, свобода и богатство при капитализме вызывают мысль об обожравшемся богаче, который гниет заживо и не дает жить тому, что молодо». (Соч. т. 19, стр. 349). Как злободневно звучат эти ленинские слова сегодня!

Внедрение новых достижений науки, технический прогресс не только не устраняют, но еще более углубляют неразрешимые противоречия капитализма. Капиталистическая автоматизация еще только началась, а миллионы рабочих уже выброшены из процесса производства. Империалисты рассчитывали найти выход из создавшихся трудностей на путях милитаризации экономики. Но расчеты их не оправдались.

Конечно, милитаризация принесла процветание отраслям промышленности, связанным с производством вооружения. Ведь только прямые военные расходы США за пять лет превысили 220 миллиардов долларов, а все страны НАТО за последние десять лет израсходовали на гонку вооружений свыше 500 миллиардов долларов. Но милитаризация породила новые диспропорции, нанесла серьезный удар по другим отраслям хозяйства и лишила работы новые миллионы трудящихся. За последние пять лет число полностью безработных в США редко опускается ниже трех миллионов человек. В Италии, Японии и ряде других стран массовая безработица приняла застойный характер. Чем больше денег идет на военное производство, тем неустойчивее становится экономика капитализма, тем острее его противоречия. Важнейшее из противоречий современного капитализма проявляется в том, что труд человека все больше используется на создание средств разрушения. Общественный строй, который создает такие противоречия, дискредитирует и изживает себя.

Не случайно американский миллионер Гарриман выступил как-то с предложением ликвидировать слово «капитализм». «Заимствуя терминологию Хрущева, — сказал он, — мы должны «похоронить» слово «капитализм». Он вынужден был признать, что для людей, проживающих вне Америки, капитализм — это понятие, равнозначное империализму, эксплуатации бедных богатыми, колониализму, это обесчещенное слово, такое слово, которое вызывает ужас. Вот уж что правда — то правда! Никакая самая совершенная химчистка не в состоянии отмыть это черное слово от крови и грязи. В народе метко говорят: «Черного кобеля не отмоешь добела». Можно приветствовать усилия господина Гарримана, который взялся за заступ, чтобы вырыть могилу для слова «капитализм». Но народы капиталистических стран сделают свой более правильный вывод и похоронят не слово «капитализм», а сам насквозь прогнивший капиталистический строй со всеми его пороками.

За последние годы происходят серьезные изменения в соотношении сил внутри капиталистического мира.

Во-первых, Соединенные Штаты Америки утратили свое абсолютное превосходство в мировом капиталистическом производстве и торговле. Доля США в промышленном производстве капиталистического мира упала с 56,6 процента в 1948 году до 47 процентов в 1960 году, в экспорте — с 23,4 до 18,1, в запасах золота — с 74,5 до 43,9 процента. В итоге Соединенные Штаты Америки оказались среди других капиталистических держав теперь примерно на том же месте, которое они занимали перед войной.

Во-вторых, произошло заметное ослабление позиции Англии и Франции: эти государства так же, как Бельгия и Голландия, безвозвратно теряют свои колонии. В мировом промышленном производстве они не смогли восстановить свои довоенные позиции.

В-третьих, сильно вырвались вперед побежденные страны, особенно Западная Германия и Япония. На долю Западной Германии, Японии и Италии, вместе взятых, приходится теперь около 17 процентов промышленного производства капиталистического мира, то есть больше, чем в 1937 году, накануне второй мировой войны.

Западная Германия догнала Англию по объему промышленной продукции, а по экспорту вышла на второе место после США. За послевоенные годы монополии США вложили в экономику Западной Германии и Японии огромные капиталы. Эти две страны в течение ряда лет были фактически избавлены от бремени собственных военных расходов, так как США поставляли им вооружение за счет американских налогоплательщиков. Западная Германия и Япония осуществили огромные капиталовложения в ключевые отрасли своей экономики на обновление постоянного капитала, реорганизацию производства на современной основе. В результате уже сейчас они выступают на мировом рынке как серьезные конкуренты Англии, Франции и даже Соединенных Штатов Америки.

Возродились довоенные и возникли новые противоречия между империалистическими державами. Все сильнее разгорается борьба между английскими и западногерманскими империалистами за господствующее положение в Западной Европе. Французский империализм в борьбе против английского империализма пытается опереться на своего вчерашнего врага — западногерманские монополии. Но этот противоестественный союз, как брак по расчету, все чаще оборачивается против самой Франции. Крупные противоречия разделяют Соединенные Штаты Америки с Англией и другими империалистическими государствами, они проявляются и в НАТО, и в других агрессивных блоках.

Все более очевидным становится, что империалистические державы и их лидеры боятся ослабления международной напряженности, так как именно в обстановке напряженности им легче сколачивать военные блоки, держать народы в страхе перед мнимой угрозой со стороны социалистических стран. Империалисты стремятся вовлечь все страны в гонку вооружений, привязать экономику других стран к своей, направить ее на рельсы милитаризации. Такая линия особенно ярко выражена в политике Соединенных Штатов Америки по отношению к Западной Германии и Японии. Империалисты США сознательно толкают Западную Германию на путь гонки вооружений. Им выгодно в случае развязывания войны расплачиваться за новую авантюру главным образом кровью немецкого народа. В то же время они рассчитывают такой политикой истощить экономику Западной Германии и таким образом ослабить ее конкурентную способность на мировых рынках. Примерно такая же политика проводится в отношении Японии.

В беседах сами лидеры западных держав не скрывают, что ведут политику на вооружение Западной Германии. Они рассуждают примерно так: если Западная Германия не будет вооружаться, не будет тратить средств на вооружение, то она может стать еще более сильным и опасным конкурентом. Словом, налицо острые противоречия в лагере империализма.

В страхе перед будущим империалисты пытаются объединить свои силы, укрепить военно-политические, торгово-таможенные и другие союзы. Реакция помышляет найти выход на путях агрессии против стран социализма. В довоенный период она возлагала особые надежды на гитлеровскую Германию. Сегодня в роли основного агрессивного ядра выступают Соединенные Штаты Америки, ставшие центром мировой реакции. Империалисты США выступают в союзе с западногерманскими милитаристами и реваншистами, угрожая миру и безопасности народов. Но в наше время для империализма стало уже опасно искать выход из противоречий с помощью военной отдушины.

Все более шаткими становятся позиции империализма в Азии, Африке и Латинской Америке, где еще недавно колонизаторы угнетали сотни миллионов людей. Революционная борьба народов этих континентов бурно нарастает. За последние шесть лет 28 государств завоевали политическую независимость. Шестидесятые годы нашего века войдут в историю как годы полного развала колониальной системы империализма.

Нельзя, однако, забывать, что хотя колониальная система рухнула, остатки ее не ликвидированы. В Азии и в Африке многие миллионы людей все еще страдают от колониального рабства, ведут борьбу за свое освобождение. Уже семь лет проливают кровь в борьбе за свободу алжирские патриоты. Французские монополии не хотят прекращения войны в Алжире, хотя эта «грязная война» против мирного народа уносит тысячи жизней и лежит тяжелым бременем на плечах французского и алжирского народов. Португалия — небольшое государство, с территорией в полтора раза меньше нашей Вологодской области — держит в кабале колонии, площадь которых почти в 25 раз превосходит ее собственную территорию. Голландские колонизаторы упорно отказываются вернуть индонезийскому народу его исконную землю — Западный Ириан. США удерживают захваченный ими китайский остров Тайвань и японский остров Окинава. Вопреки воле кубинского народа они хозяйничают на военной базе Гуантанамо, расположенной на кубинской земле.

Силы империализма выступают против любых устремлений народов к свободе и независимости, к демократии и прогрессу. Под видом различного рода обязательств империалисты стремятся задушить национально-освободительное движение, грубо вмешиваются во внутренние дела молодых государств, вступая в сделку с их реакционными силами. Так поступали они в Иране, Пакистане, Конго, так поступают теперь в Лаосе, Кувейте.

В течение всех этих лет Советский Союз, неуклонно выполняя свой интернациональный долг, оказывал помощь народам, борющимся против империализма и колониализма. Кое-кому такая позиция не нравится. Что поделаешь! Таковы наши убеждения. Наш народ завоевал свободу в упорной и долгой борьбе против гнета помещиков и капиталистов, против интервенции международного империализма. Мы хорошо помним, во что обошлась эта борьба, помним жертвы, которые пришлось принести во имя победы. И мы от души желаем успеха всем, кто сейчас борется против империализма, за свою свободу и счастье. Мы считаем неотъемлемым правом народов покончить с чужеземным гнетом и будем поддерживать их справедливую борьбу. Колониализм обречен, и в его могилу будет забит осиновый кол. Такова воля народов, таков ход истории!

Освободившиеся от колониального ярма страны добились известных успехов на пути национального и культурного возрождения. Но экономическое развитие большинства освободившихся стран Азии и Африки идет все еще медленно. Материальное положение народных масс остается тяжелым, а богатства их стран золотой рекой текут в сейфы чужеземных банков и корпораций. Монополии США зарабатывают два-три доллара на каждый доллар, затраченный ими в слаборазвитых странах. Недавно монополисты США объявили, что хотят «выделить» для оказания помощи латиноамериканским странам 500 миллионов долларов. А что такое 500 миллионов долларов на пять лет для двадцати стран? Ведь это жалкая милостыня, которую богач бросает тому, кого он много лет обирал до нитки и продолжает обирать. Ограбленные народы вправе потребовать от колонизаторов не помощи, а возвращения награбленного.

Теперь колонизаторы, чувствуя, что их господству приходит конец, делают хорошую мину при плохой игре. Они заявляют, будто сами уходят из колоний. Но кто этому поверит? Кому не ясно, что они идут на такой шаг, зная, что их все равно выгонят с позором. Наиболее предусмотрительным из колонизаторов удается уйти, так сказать, за пять минут до того, как им, попросту говоря, «дадут пинка».

Колониальные державы навязывают освободившимся странам неравноправные договоры, размещают на их земле военные базы, пытаются вовлечь их в военные блоки, представляющие собой одну из новых форм порабощения. Почти половина государств, возникших в итоге распада колониальной системы, опутана тяжелыми неравноправными договорами. В центре системы подновленного, но не менее позорного колониализма стоят Соединенные Штаты Америки. В роли их ближайших союзников и в то же время конкурентов выступает английский колониализм, а также западногерманский империализм, который бесцеремонно вытесняет английские и французские монополии из Африки, с Ближнего и Среднего Востока.

Освободившиеся от колониального гнета страны вступили в новый период своего развития. Борьба за политическую независимость объединяла все национальные силы, страдавшие от колонизаторов и движимые общими интересами. Теперь же, когда в порядок дня встают задачи выкорчевывания корней империализма, проведения аграрных и других назревших социальных реформ, все более отчетливо начинают выявляться различия классовых интересов. Широкие слои трудового народа, а также немалая часть национальной буржуазии, заинтересованная в решении основных задач антиимпериалистической, антифеодальной революции, хотят двигаться дальше по пути упрочения независимости и социально-экономических преобразований. Но в правящих кругах этих стран есть и такие силы, которые боятся дальнейшего сотрудничества с демократическими, прогрессивными слоями нации. Они хотели бы присвоить плоды народной борьбы, затормозить дальнейшее развитие национальной революции. Такие силы ведут линию на соглашательство с империализмом вовне и с феодализмом внутри своих стран, прибегают к диктаторским методам.

К чему приводит такая политика, видно на примере Пакистана. Две трети своего бюджета эта страна растрачивает на военные цели, национальная промышленность там не развивается, а иностранный капитал хозяйничает, словно в своих вотчинах. Печальная участь Пакистана, народу которого мы желаем только добра, заставляет задуматься общественность некоторых других стран, где влиятельные силы разрушают национальное единство, расправляются с прогрессивными деятелями, в первую очередь с коммунистами, которые проявили себя как наиболее стойкие защитники национальной независимости.

Становиться на путь антикоммунизма — значит раскалывать силы нации, ослаблять их перед лицом империалистов, колонизаторов.

И наоборот — чем прочнее единство демократических национальных сил, чем основательнее проводятся назревшие социально-экономические преобразования, тем крепче молодое государство. Почему, например, кубинский народ так объединился вокруг своего правительства? Потому, что крестьяне Кубы получили землю и широкую материальную поддержку со стороны государства. Потому, что рабочие Кубы в итоге национализации промышленности трудятся не на американских монополистов, а на себя. Потому, что мелкие и средние производители Кубы ограждены от произвола монополий. Весь кубинский народ получил широкие демократические права и свободы — ему открылся путь для улучшения условий жизни, для счастья и процветания! В грозный час, когда американские империалисты организовали вторжение на Кубу, весь народ стеной встал на защиту завоеваний своей революции. Под руководством мужественного патриота и революционера Фиделя Кастро кубинцы быстро разгромили американских наемников, сбросили их в залив Кочинос, что по русски означает «Залив свиней». Туда им и дорога!

Агентура империалистов все чаще обращается к народам освободившихся стран с советами не спешить с преобразованиями. Народам слаборазвитых стран пытаются внушить мысль, что им не избежать такого же долгого пути, какой прошли капиталистические страны Европы и Америки, пока достигли нынешнего уровня экономического развития. Но они скрывают, каким кровавым, мучительным для народов был этот путь. Они предпочитают умалчивать, что дороги и тюрьмы Англии, Франции и Германии в XVII — XIX веках были забиты бродягами и бездомными, что рабочие там еще и в середине XIX века были вынуждены работать по 14—18 часов в день, а у крестьян в Англии отняли последнюю землю под пастбища для овец и, как говорили тогда,— «овцы поели людей».

Капиталистический путь развития был бы еще мучительнее и длиннее у народов колоний, за счет которых западные державы построили свое благополучие. Зачем же сейчас, в середине XX века, навязывать этот долгий и тяжкий путь народам? Коммунисты считают, что вековую отсталость народы смогут ликвидировать на пути социализма. Но мы никому не навязываем своих идей и искренне убеждены в том, что рано или поздно все народы поймут, что иного пути к счастью и благополучию у них нет.

Товарищи! Обострение противоречий империализма ставит рабочий класс капиталистических стран перед серьезными испытаниями: или сдавайся на милость монополий и прозябай, или борись за свои права, за свое будущее. Рабочие избирают борьбу и ведут ее упорно и настойчиво.

Буржуазные пророки возвещали наступление эры «классового мира». Они уверяли, что времена классовых боев ушли в прошлое и вообще, мол, марксистская теория в наши дни устарела. Жизнь жестоко посмеялась над подобными пророчествами. Стачечная борьба трудящихся неуклонно растет. Только в 1960 году в забастовочной борьбе участвовало свыше 53 миллионов человек. Навсегда войдут в историю рабочего движения массовые выступления французских и итальянских трудящихся, стачка бельгийских рабочих, длительная забастовка американских металлургов, в которой приняло участие свыше пятисот тысяч человек, стачка английских машиностроителей. Не раз свою боевую силу демонстрировал японский пролетариат.

За последние годы на мировую арену выступили новые отряды рабочего класса. В странах Азии, Латинской Америки и Африки насчитывается более 100 миллионов рабочих и служащих, около сорока процентов всей армии людей наемного труда в несоциалистическом мире. Молодой рабочий класс все более проявляет себя как революционная сила.

Борьба трудящихся стран капитала за свои экономические и социальные права становится все более острой. Ведь теперь им противостоят, как правило, не разрозненные предприниматели, а мощные монополии, на стороне которых к тому же вся сила государства. Выступления трудящихся все чаще приобретают политический характер. В 1960 году в политических забастовках участвовало свыше сорока миллионов, или примерно 73 процента общего числа бастовавших. Мощные выступления рабочего класса и народных масс в 1960 году привели к падению правительств в Японии, Италии, Бельгии. Трудящиеся Франции, объединившись вокруг рабочего класса, сорвали попытку милитаристов, ультрареакционеров навязать стране фашистский режим.

Для социальной обстановки, сложившейся за истекшие пять лет в крупных капиталистических странах, характерен также рост крестьянского движения. Во Франции, Италии, Западной Германии и других странах господство монополий приводит к разорению крестьянства, и оно все более активно включается в антимонополистическую борьбу.

Опыт последних лет вновь подтвердил, что все достигнутые трудящимися успехи были результатом совместных действий. Несмотря на это, ряды рабочего класса остаются расколотыми, сказывается подрывная деятельность правых лидеров социал-демократии, которые из кожи лезут вон, чтобы увести свои партии, рабочий класс от борьбы против капитализма. Лидеры правых социалистов и многие профсоюзные боссы уже давно предали интересы рабочего класса и верно служат монополистическому капиталу. Но среди рядовых социал-демократов, функционеров и даже части руководства есть много честных людей, искренне стремящихся к участию в общей борьбе за интересы рабочего класса. За последнее время они все активнее оказывают сопротивление политике правых лидеров.

Поэтому коммунисты, продолжая разоблачать идейную несостоятельность и раскольнические действия правых деятелей социал-демократии, хотят в то же время сотрудничать со всеми здоровыми силами среди социалистов, выступать вместе с ними в борьбе за мир, демократию и социализм. Это — не временный тактический лозунг, это — генеральный курс коммунистического движения, продиктованный коренными интересами рабочего класса.

Успехи в развитии рабочего движения неразрывно связаны с деятельностью коммунистических партий. Коммунистическое движение вышло на широкую дорогу творческой деятельности. В наши дни уже нет страны с более или менее развитым рабочим движением, где не сказывалось бы политическое влияние коммунистов. За последние годы дружная семья коммунистов увеличилась еще на 12 партий, а общее число коммунистов — на семь миллионов человек.

Коммунистические партии растут во всем мире, несмотря на то, что реакция усиленно раздувает злобный антикоммунизм. Коммунистов заносят в «черные списки», лишают работы, объявляют «иностранными агентами», заключают в тюрьмы. В 36 капиталистических странах коммунистические партии вынуждены действовать в глубоком подполье. Но народы на опыте убеждаются, что коммунисты — самые верные и надежные защитники их интересов. Идеи коммунизма не знают преград, их нельзя расстрелять или посадить за толстую тюремную решетку. Они завоевывают умы и сердца людей, становясь непобедимой силой.

Правда, в некоторых крупных капиталистических странах коммунистические партии пока еще малочисленны. Но разве это может умалить их историческую роль? Сильные сознанием правоты своего дела, коммунисты при всех условиях выступают как авангард рабочего класса. Известно, например, что в США число коммунистов невелико. Но эта крупнейшая капиталистическая держава со всем ее громадным военным и полицейским аппаратом боится партии коммунистов, чинит всяческие препятствия ее деятельности. Стало быть, небольшой отряд коммунистов США действует, как подобает марксистам-ленинцам! Тут можно сказать словами народной пословицы: «Мал золотник, да дорог!»

Коммунисты социалистических стран никогда не забывают о трудностях и лишениях, которые переносят наши братья, борющиеся за победу рабочего класса, за дело всех трудящихся в капиталистических странах. Сегодня от имени делегатов XXII съезда, от имени всех советских коммунистов мы шлем самый сердечный, братский привет нашим товарищам — коммунистам капиталистических стран, высоко несущим победное знамя марксизма-ленинизма, всем, кто в застенках реакции не склонил голову перед врагом, кто мужественно борется за интересы своих народов!

Решения XX съезда, поддержанные братскими партиями, умножили могучие творческие силы коммунистического движения, способствовали восстановлению ленинского духа и стиля в жизни братских партий, во взаимоотношениях между ними. Важными вехами в развитии мирового коммунистического движения за последние годы явились совещания представителей коммунистических и рабочих партий. Международные совещания коммунистов — одна из найденных братскими партиями форм, которые обеспечивают их боевое сотрудничество.

Для марксистов-ленинцев бесспорно, что коренные интересы международного коммунистического движения требуют последовательного и неуклонного единства действий, и коммунистические и рабочие партии соблюдают верность ему. Только руководители Союза коммунистов Югославии, явно страдающие национальной ограниченностью, сошли с прямого марксистско-ленинского пути на кривую тропу, которая завела их в болото ревизионизма. На декларацию братских партий 1957 года, прозвучавшую на весь мир как хартия единства и солидарности коммунистов, югославские руководители ответили ревизионистской антиленинской программой, которая была подвергнута решительной и справедливой критике со стороны всех марксистско-ленинских партий.

Ревизионистскими идеями пронизана не только теоретическая деятельность, но и практика руководства Союза коммунистов Югославии. Взятый ими курс на изолированное, обособленное от мирового социалистического содружества развитие вреден и опасен. Он играет на руку империалистической реакции, питает националистические тенденции и в конечном счете может привести к утрате социалистических завоеваний в стране, которая отбилась от дружественной и единой семьи строителей нового мира.

Наша партия критиковала и будет критиковать ревизионистские концепции югославских руководителей. Как интернационалисты, мы не можем не проявлять тревоги за судьбы братских народов Югославии, которые самоотверженно боролись против фашизма и после победы избрали путь социалистического строительства.

Историческое совещание в ноябре 1960 года еще раз убедительно подтвердило волю и решимость коммунистических партий защищать чистоту марксизма-ленинизма, укреплять единство своих рядов, продолжать решительную борьбу на два фронта — против ревизионизма, как главной опасности, и против догматизма и сектантства. Важные положения о необходимости соблюдения каждой партией коллективно принятых совместных решений, а также о недопущении каких-либо действий, могущих подорвать единство коммунистических рядов, имеют огромное значение для дальнейшего укрепления сплоченности партий рабочего класса.

Успехи социалистического строительства в Советском Союзе и странах народной демократии свидетельствуют о великой силе и жизненности марксизма-ленинизма. Они показывают всему миру, каких результатов могут добиться рабочие и крестьяне, взявшие судьбу в свои руки, вооруженные самой передовой революционной теорией.

Социализм — результат творческой деятельности самых широких масс, идущих под знаменем марксизма-ленинизма. Коммунисты — противники насильственного, искусственного насаждения в других странах той или иной социально-политической системы. Мы убеждены, что социалистический строй, в конечном счете, одержит победу повсюду, но это совсем не значит, что мы будем добиваться этой победы путем вмешательства во внутренние дела других стран.

На нас, коммунистов, хотят взвалить ответственность за любое выступление народных масс против своих поработителей. Когда трудящиеся какой-нибудь капиталистической или колониальной страны поднимаются на борьбу, империалисты начинают кричать: «Это дело рук коммунистов», «Дело рук Москвы». Мы, конечно, рады тому, что все хорошие дела народов приписываются коммунистам. Тем самым империалисты помимо своей воли помогают массам лучше понять коммунистические идеи. Эти идеи широко распространяются по всему миру. Но происходит это, разумеется, не потому, что Советский Союз и другие социалистические страны навязывают их народам. Идеи нельзя принести на штыках, как говорили раньше, а теперь правильнее было бы сказать — на ракетах.

Конечно, борющиеся между собой классы всегда старались опереться на поддержку родственных им сил извне. Длительное время преимущество в этом отношении было на стороне класса буржуазии. Мировая буржуазия скопом душила революционные очаги всюду и всеми средствами, вплоть до вооруженной интервенции. Разумеется, международный пролетариат и тогда не оставался безучастным к борьбе своих братьев по классу, но солидарность с ними он мог, чаще всего, выразить лишь в форме моральной поддержки. Теперь положение изменилось.

Народ той или иной страны, поднявшийся на борьбу, не окажется один на один с мировым империализмом. На его стороне мощные международные силы, располагающие всем необходимым для оказания эффективной моральной и материальной поддержки.

Встревоженные размахом революционной борьбы, империалисты не прекращают своих попыток вмешиваться во внутренние дела народов и государств. Для этого они и оговорили за собой в военных пактах и соглашениях «право» на вооруженное вмешательство в случае так называемых «внутренних беспорядков», то есть для подавления революций, для подавления выступлений народных масс против реакционных режимов. На всех перекрестках империалисты твердят, будто коммунисты экспортируют революцию. Эта клевета нужна господам империалистам для того, чтобы хоть как-то прикрыть свои притязания на экспорт контрреволюции.

Странная логика у этих господ. Они все еще, видимо, живут представлениями тех времен, когда им удавалось душить освободительное движение народов. Однако те времена навсегда ушли в прошлое. Коммунисты против экспорта революции, и это хорошо известно на Западе. Но мы ни за кем не признаем права на экспорт контрреволюции, права осуществлять функции международного жандарма. И это тоже должно быть хорошо известно.

Попытки империалистов вмешиваться в дела народов, поднявшихся на революцию, означали бы не что иное, как агрессию — угрозу всеобщему миру. Мы должны прямо заявить, что в случае империалистического экспорта контрреволюции коммунисты призовут народы всех стран сплотиться, мобилизовать свои силы и, опираясь на мощь мировой социалистической системы, дать решительный отпор врагам свободы, врагам мира. Словом: как аукнется, так и откликнется!

(Продолжение на 4-й стр.).

XXII СЪЕЗД КОММУНИСТИЧЕСКОЙ ПАРТИИ СОВЕТСКОГО СОЮЗА

ПРОДОЛЖЕНИЕ ДОКЛАДА ТОВАРИЩА Н. С. ХРУЩЕВА

3. Мирное сосуществование—генеральный курс внешней политики Советского Союза. Народы—решающая сила в борьбе за мир.

Товарищи! За отчетный период на мировой арене произошли важные изменения в расстановке сил. Мировая социалистическая система стала надежным щитом, прикрывающим не только народы дружественных нам стран, но и все человечество от военных авантюр империализма. И тот факт, что перевес сил находится на стороне коммунистического содружества народов, является величайшим счастьем для всего человечества. Вместе с тем получили дальнейшее развитие миролюбивые силы во всем мире.

Еще несколько лет назад в международных отношениях выступали два противостоящих лагеря — социалистический и империалистический. Теперь активную роль в международных делах стали играть и страны Азии, Африки, Латинской Америки, освободившиеся и освобождающиеся от чужеземного гнета. Эти страны нередко называют нейтралистскими, хотя их можно считать нейтральными лишь в том смысле, что они не входят в существующие военно-политические союзы. Однако эти страны, в большинстве своем, отнюдь не нейтральны, когда речь идет о коренном вопросе современности — вопросе мира и войны. Они, как правило, выступают за мир, против войны. Освободившиеся от колониализма страны превращаются в серьезный фактор мира, фактор борьбы с колониализмом и империализмом. Без учета их интересов нельзя уже решать основные вопросы мировой политики.

В самих капиталистических странах народные массы также все более активно выступают против войны. Рабочий класс и все трудящиеся борются против гонки вооружений, против губительной политики поджигателей войны.

Таким образом, агрессивному курсу империалистических держав противостоят теперь возросшие силы. **Борьба стран социализма и всех миролюбивых сил против подготовки новой агрессии и войны составляет главное содержание современной мировой политики.**

За минувшие годы силы войны и агрессии не раз ставили под угрозу всеобщий мир. В 1956 году империалисты одновременно с контрреволюционным мятежом в Венгрии организовали нападение на Египет. Во второй половине 1957 года империалисты подготовили вторжение в Сирию, грозившее большим военным пожаром. Летом 1958 года, в связи с революцией в Ираке, они предприняли интервенцию в Ливане и Иордании и одновременно создали напряженность в районе острова Тайвань, принадлежавшего Китайской Народной Республике. В апреле—мае 1960 года американские империалисты заслали свои военные самолеты в воздушное пространство СССР и сорвали парижское совещание в верхах. Весной 1961 года они организовали вооруженное вторжение наемных банд на Кубу и попытались подчинить себе Лаос, втянуть его в агрессивный военный блок СЕАТО. Но все эти вылазки империалистов потерпели крах.

Было бы величайшей ошибкой, однако, рассчитывать на то, что провалы агрессивных планов образумили империалистов. Факты говорят об обратном. Они не прекращают своих попыток обострить еще больше международную обстановку и поставить мир на грань войны. В последние месяцы империалисты сознательно пошли на создание опасной ситуации в центре Европы, угрожая взяться за оружие в ответ на наше предложение покончить с остатками второй мировой войны, заключить германский мирный договор и нормализовать положение в Западном Берлине.

В обстановке обострения международного положения мы вынуждены были принять необходимые меры, чтобы обезопасить нашу страну от посягательств агрессоров и спасти человечество от опасности новой мировой войны. Советское правительство вынуждено было приостановить сокращение вооруженных сил, запланированное на 1961 год, увеличить расходы на оборону, отсрочить увольнение в запас солдат и матросов, возобновить испытание новых, более мощных видов оружия. Эти меры мы вынуждены были провести, они были единодушно поддержаны нашим народом, правильно поняты народами других стран, которые знают, что Советский Союз никогда не станет первым на путь развязывания войны. Советские люди хорошо знают повадки агрессоров. Мы не забыли годы Великой Отечественной войны, вероломного, подлого нападения гитлеровской Германии на Советский Союз. Перед лицом военной угрозы, созданной империалистами, нет и не может быть места благодушию и беспечности.

На Западе кое-кто сейчас утверждает, будто меры Советского правительства по укреплению обороны нашей Родины есть отказ от политики мирного сосуществования. Это, разумеется, явный вздор. Политика мирного сосуществования вытекает из сущности нашего строя.

Мне хотелось бы напомнить такой факт. В дни, когда наша страна отбивалась от яростных атак белогвардейщины и иностранных интервентов, Советское правительство обсуждало вопрос о государственном гербе. На первом проекте герба был изображен меч. Владимир Ильич резко выступил против этого. «Зачем же меч? — сказал он. — Завоевания нам не нужны. Завоевательная политика нам совершенно чужда; мы не нападаем, а отбиваемся от внутренних и внешних врагов; война наша — оборонительная, и меч — не наша эмблема». Эмблемой нашей страны, как известно, стали серп и молот — символ мирного, созидательного труда.

Принципы мирного сосуществования, разработанные В. И. Лениным и получившие развитие в документах нашей партии, неизменно остаются генеральным курсом советской внешней политики. Вся внешняя политика Советского правительства убедительно свидетельствует о верности партии, всего советского народа миролюбивому ленинскому курсу.

Но военную угрозу трудно предотвратить в одностороннем порядке — так же, как трудно погасить костер, если один человек льет на огонь воду, а другой — керосин. Западные державы, которые должны быть не меньше нас заинтересованы в том, чтобы избежать термоядерной катастрофы, обязаны, в свою очередь, проявлять готовность искать пути урегулирования спорных вопросов на взаимоприемлемой основе.

Некоторые пацифистски настроенные люди на Западе по простоте душевной считают, что если бы Советский Союз побольше уступал западным державам, то не было бы и обострения международной напряженности. Такие люди не учитывают, что политика империалистических держав, в том числе и их внешняя политика, определяется классовыми интересами монополистического капитала, которому органически присущи агрессия и война. Когда под давлением масс берут верх сторонники более или менее умеренной политики, происходит разрядка международной напряженности, тучи войны несколько рассеиваются. Когда же давление масс ослабевает и победу одерживают те группировки буржуазии, которые обогащаются на гонке вооружений и видят в войне возможность дополнительной наживы, наступает обострение международной обстановки.

Таким образом, мирное сосуществование государств с различным общественным строем может быть сохранено и обеспечено только самоотверженной борьбой всех народов против агрессивных устремлений империалистов. Чем выше могущество социалистического лагеря и чем активнее развертывается борьба за мир в самих капиталистических странах, тем труднее империалистам осуществлять свои агрессивные планы.

Мир и мирное сосуществование — не совсем одно и то же. Мирное сосуществование — это не просто отсутствие войны, не временное, неустойчивое перемирие между войнами, это — сосуществование двух противоположных общественных систем, основанное на взаимном отказе от применения войны, как средства решения межгосударственных споров.

Опыт истории учит, что уступками агрессора не ублажишь. Уступки империалистам в жизненно важных вопросах — это уже не политика мирного сосуществования, а капитуляция перед агрессивными силами. Мы на это никогда не пойдем. Империалисты должны, наконец, понять, что они уже не являются вершителями судеб человечества и что социализм, хотят они того или не хотят, будет существовать, развиваться и крепнуть. Но пока не похоже на то, что господа империалисты усвоили эту истину. От них можно ждать авантюристических действий, которые гибельно отразятся на сотнях миллионов людей. Поэтому надо не потакать агрессорам, а обуздывать их!

Большой вклад в дело борьбы против сил агрессии и войны внесли организованные в различные союзы и движения сторонники мира во многих странах. Все помнят, как в начале пятидесятых годов сотни миллионов людей выступали за запрещение атомного оружия, как гневно протестовали народы Европы против создания пресловутого «европейского оборонительного сообщества» и участия в нем Западной Германии. Давление народных масс на парламенты и правительства оказало сильное воздействие.

Действия сторонников мира приобретают важное значение особенно теперь, когда опасность новой войны возросла. В сложившейся обстановке люди доброй воли не могут более ограничиваться одними пожеланиями в пользу мира. Нельзя не видеть, что, несмотря на многочисленные выступления общественности в пользу мира, силы агрессии и войны наглеют все больше. В самом деле, еще несколько лет тому назад ни один политик на Западе не смел, не рискуя своей карьерой, заикнуться о вооружении германского бундесвера. Теперь же милитаризация Западной Германии идет полным ходом, бундесвер стал уже крупнейшей военной силой в Западной Европе. Военный министр Западной Германии Штраус цинично бахвалится тем, что Федеративная Республика не только входит в НАТО, но и командует там. Более того, произошло нечто неслыханное — правительства Англии и Франции, то есть стран, пострадавших в прошлом от германского милитаризма, предоставили бундесверу полигоны и казармы на своей территории и отдали свои вооруженные силы под командование бывших гитлеровских генералов. Таким образом, солдаты бундесвера топчут британскую землю, куда они не могли попасть с помощью оружия в двух мировых войнах.

Мы разделяем чувства горечи и негодования французских и английских патриотов, которые видят, как по их родной земле маршируют западногерманские реваншисты.

Ветер слов не двигает мельниц, — говорится в пословице. Тем более нельзя разговорами о мире сдержать военную машину агрессоров. Нужно действовать решительно и активно, чтобы своевременно, пока еще не поздно, остановить преступную руку поджигателей войны. Разумеется, борьба за мир, как и всякая борьба, требует напряжения сил и выдержки. Когда дерешься, не только наносишь, но и получаешь удары. Но можно ли бояться этого, когда дело идет о судьбах всего человечества. **Нужно осознать, что прежде всего от самих народов, от их решимости и активных действий зависит: быть ли миру на земле или человечество будет ввергнуто в катастрофу новой мировой войны.** Надо повышать бдительность народов против происков империалистических поджигателей войны. Активные антивоенные выступления народов нельзя откладывать до начала войны, надо развертывать борьбу немедленно, не ожидая, когда начнут падать ядерные и термоядерные бомбы.

Сила движения сторонников мира в его массовости, организованности и решительных действиях. В мире заинтересованы все народы, все слои общества, кроме узкой кучки монополистов. И народы должны настойчиво требовать осуществления политики мира, использовать все формы борьбы для достижения этой цели. Народы могут и должны обезвредить тех, кто одержим безумными идеями милитаризма и войны. В борьбе за мир народы — решающая сила.

4. Добиваться решения международных проблем мирным путем, разоблачать происки и маневры поджигателей войны. Улучшать взаимоотношения между государствами.

Товарищи! Сложившаяся обстановка требует безотлагательного решения коренных международных проблем на основе принципов мирного сосуществования. Советский Союз после XX съезда выдвинул широкую и реальную программу действий, обеспечивающую сохранение и укрепление всеобщего мира. Суть этой программы, если говорить кратко, состоит в том, чтобы избавить человечество от опасной и обременительной гонки вооружений, покончить с остатками второй мировой войны, убрать преграды на пути к оздоровлению международной обстановки.

Важнейшей составной частью внешнеполитической деятельности нашей партии является **борьба за всеобщее и полное разоружение.** Советский Союз ведет эту борьбу уже многие годы, ведет настойчиво и упорно. Мы всегда были решительными противниками гонки вооружений, так как в прошлом соперничество в этой области не только возлагало на народы тяжкое бремя, но и неизбежно приводило к мировым войнам. Мы являемся еще более решительными противниками гонки вооружений в настоящее время, когда в военном деле произошел колоссальный технический переворот и когда использование современного оружия неизбежно повлекло бы за собой гибель сотен миллионов людей.

Накопление этих видов вооружения, происходящее в обстановке «холодной войны» и военного психоза, чревато губительными последствиями. Достаточно, чтобы сдали нервы у какого-либо военного типа, дежурящего где-то на Западе у «кнопки», и могут произойти события, которые навлекут немало бед на народы всего мира.

Разумеется, когда мы выдвигаем программу всеобщего и полного разоружения, речь идет не об одностороннем разоружении социализма перед лицом империализма и наоборот, а о всеобщем отказе от оружия, как средства решения спорных межгосударственных проблем. Не осмеливаясь заявить, что они против разоружения, правящие круги капиталистических стран и, в первую очередь, США, Англии, Франции сложили легенду, будто Советский Союз против контроля над разоружением. Мы разоблачили этот маневр и открыто заявили, что готовы наперед согласиться с любыми их предложениями о самом строгом международном контроле, если они примут наши предложения о всеобщем и полном разоружении.

Теперь для отвода глаз империалисты подняли лицемерную шумиху в связи с тем, что мы были вынуждены провести экспериментальные взрывы ядерного оружия. Но их шумиха не помешала народам понять, что мы пошли на это только потому, что западные державы, заведя в тупик решения проблемы разоружения и переговоры об испытаниях ядерного оружия, вовсю раскрутили маховик своей военной машины, чтобы достигнуть перевеса в силе над социалистическими странами. Мы упредили их и тем самым сохранили преимущественное положение на стороне социалистического лагеря, стоящего на страже мира.

Наши меры были вынужденными. Было известно, что в США давно готовили возобновление испытаний, а Франция неоднократно проводила их. В нынешних условиях становится еще более очевидной необходимость борьбы народов за избавление от гонки вооружений. Проблема разоружения затрагивает кровные интересы каждого народа и всего человечества. И когда она будет решена, отпадет всякая необходимость в ядерном оружии, а следовательно, и в его производстве и испытаниях.

Крупнейшее значение для сохранения и укрепления мира имеет **проблема ликвидации остатков второй мировой войны.** Нельзя мириться с тем, что 16 лет спустя после победы над гитлеровскими захватчиками все еще не завершено мирное урегулирование с Германией. Эта непростительная затяжка целиком лежит на ответственности западных держав во главе с США. Пренебрегая интересами народов, они сразу же после окончания войны взяли курс на возрождение германского милитаризма.

Отсутствие мирного договора уже сыграло на руку боннским реваншистам. С помощью американских империалистов они воссоздали свою армию для новой агрессии. Западногерманские милитаристы спят и видят, как бы воспользоваться неустойчивостью положения в Европе, чтобы столкнуть между собой своих бывших противников — державы антигитлеровской коалиции. Они мечтают поглотить Германскую Демократическую Республику, поработить другие соседние страны, взять реванш за поражение во второй мировой войне.

Мы считали и считаем, что мирный договор, закрепив германские границы, определенные потсдамским соглашением, свяжет руки реваншистам и отобьет у них охоту к авантюрам. Социалистические страны долго ждали с подписанием договора, надеясь, что в Вашингтоне, Лондоне и Париже здравый смысл возьмет верх. Мы и сегодня готовы вместе с западными державами искать взаимоприемлемое и согласованное решение путем переговоров.

Недавно, во время пребывания на Генеральной Ассамблее Организации Объединенных Наций, министр иностранных дел СССР тов. Громыко имел беседы с государственным секретарем и президентом Соединенных Штатов. Он также имел беседы с министром иностранных дел и с премьер-министром Англии. После этих бесед у нас складывалось впечатление, что западные державы проявляют известное понимание обстановки и что они склонны к поискам решения германской проблемы и вопроса о Западном Берлине на взаимоприемлемой основе.

Однако в западных странах, и прежде всего в Соединенных Штатах, проявляется странная особенность. Там одно говорится во время бесед между государственными деятелями, а другое — в прессе, хотя видно, что пресса явно информирована о характере этих бесед. В западной печати вопрос о германском мирном договоре подается в неразумном, нереалистичном плане. Бросают, например, упрек, что, решая германский вопрос, кто-то хочет взять себе сад, а взамен отдать яблоко. Образ, может быть, и нравится авторам. Но в данном случае этот образ не отражает действительной картины.

Известно, что Советское правительство предлагает подписать германский мирный договор. Мирный договор заключается для того, чтобы — насколько это возможно — расчистить пути для создания нормальных отношений между государствами и предотвратить не только угрозу новой войны, но и ослабить международную напряженность.

Мы исходим из фактического положения, которое сложилось после разгрома гитлеровской Германии, из наличия двух германских государств и тех границ, которые установлены после войны. Всякая война, как бы тяжела и кровопролитна она ни была, должна завершиться подписанием мирного договора. За агрессию, за развязывание войны приходится нести ответственность, расплачиваться. Так обстоит дело. При чем тут сад, при чем тут яблоки?

Некоторые западные политики дают нам, так сказать, «добрый совет», заявляя, что подписание мирного договора опасно для Советского Союза и других социалистических стран. Как это понимать? С каких это пор стали считать, что война опасна только для одной стороны? Времена господства империалистических держав прошли безвозвратно. Ныне Советский Союз — могучая социалистическая держава. Успешно развивается великий социалистический лагерь, который обладает развитыми промышленностью и сельским хозяйством, передовой наукой и техникой.

Думаю, империалистические круги догадаются, что если мы имеем развитые промышленность и сельское хозяйство, то, безусловно, вооружение нашей Советской Армии отвечает самым современным требованиям.

Мы считаем, что сейчас силы социализма, все силы, стоящие на позициях борьбы за мир, могущественнее агрессивных империалистических сил. Но даже если согласиться с президентом Соединенных Штатов, который совсем недавно заявил, что у нас равные силы, то и тогда явно неразумно грозить войной. Поскольку признается равенство, то из этого надо делать надлежащие выводы. В наше время опасно проводить политику с позиции силы.

Германский мирный договор должен быть и будет подписан вместе с западными державами или без них.

На основе этого договора будет нормализовано и положение Западного Берлина, как вольного демилитаризованного города. Западные государства и все страны мира должны пользоваться правом доступа в Западный Берлин в соответствии с международными нормами, то есть иметь соответствующую договоренность с правительством Германской Демократической Республики, по территории которой проходят все коммуникации Западного Берлина с внешним миром.

Некоторые представители западных держав говорят, что наши предложения о том, чтобы германский мирный договор был заключен в этом году, являются ультиматумом. Но это неправильное утверждение. Ведь предложения Советского Союза о заключении мирного договора и решении на этой основе вопроса о Западном Берлине, превращении его в вольный город были выдвинуты еще в 1958 году. С тех пор прошло много времени. Мы не форсировали решение этого вопроса, надеясь на достижение взаимного понимания с западными странами. Спрашивается, где же здесь ультиматум? Предлагая заключить германский мирный договор, Советское правительство не предъявляло никакого ультиматума, а исходило из необходимости решить, наконец, этот назревший вопрос.

Советское правительство и сейчас настаивает на быстрейшем решении германского вопроса, оно против того, чтобы откладывать его до бесконечности. Если западные державы проявят готовность к урегулированию германской проблемы, то вопрос о сроках подписания германского мирного договора не будет иметь такого значения; мы не будем тогда настаивать на том, чтобы подписать мирный договор обязательно до 31 декабря 1961 года. Главное — решить вопрос, ликвидировать остатки второй мировой войны, подписать германский мирный договор. В этом основа, в этом суть.

Решение этих проблем откроет путь для осуществления дальнейших шагов в области мирного межгосударственного сотрудничества, как многостороннего, так и двустороннего. Что же еще надо предпринять для укрепления мира, помимо заключения германского мирного договора?

Давно уже назрел вопрос **о существенном улучшении механизма Организации Объединенных Наций.** В годы «холодной войны» этот механизм заржавел и стал работать с перебоями. Пришло время его очистить, снять накопившиеся наслоения, влить в него свежие силы с учетом изменений в международной обстановке за последние годы. Пора, наконец, восстановить законные права Китайской Народной Республики в ООН. Назрела необходимость решить вопрос о представительстве германского народа в Организации Объединенных Наций. При сложившейся ситуации самым разумным было бы заключение мирного договора с обоими реально существующими германскими государствами и прием их в члены ООН. Пора осуществить подлинное равноправие во всех органах ООН для сложившихся в мире трех групп государств — социалистических, нейтралистских и империалистических. Пора положить конец попыткам использовать эту организацию в интересах военной группировки западных держав.

Нужно решить в соответствии с жизненными интересами народов **проблему окончательной ликвидации колониального гнета во всех его формах и проявлениях.** Одновременно надо не на словах, а на деле обеспечить эффективную помощь народам, ликвидировать последствия колониализма. Надо помочь им быстрее подняться до уровня развитых стран в экономическом и культурном отношении. Путь к этому мы прежде всего видим в том, чтобы заставить колониальные державы вернуть своим жертвам хотя бы часть награбленного. Советский Союз, другие социалистические страны уже оказывают народам бескорыстную дружественную поддержку и помощь в развитии их экономики и культуры. Эту помощь мы будем оказывать и в дальнейшем.

Немаловажную роль в оздоровлении всей международной обстановки может сыграть **решение назревших региональных политических проблем.** Мы придаем большое значение проблеме создания зон безатомного оружия, в первую очередь в Европе и на Дальнем Востоке. Важную роль в укреплении безопасности мог бы сыграть пакт о ненападении между странами организации Варшавского договора и странами североатлантического военного блока. Можно было бы договориться также о создании зоны разъединения вооруженных сил военных группировок и приступить к сокращению вооруженных сил, находящихся на чужих территориях. А если бы страны, входящие в военные блоки, пришли к разумному убеждению распустить все военные союзы и отвести вооруженные силы в пределы собственных национальных границ, то это было бы самым лучшим, самым радикальным решением вопроса.

Одним словом, при взаимном желании можно было бы осуществить немало полезных шагов, которые помогли бы народам ослабить военную опасность, а затем и вовсе ее ликвидировать.

Путь к улучшению международной обстановки мы видим в дальнейшем **развитии деловых отношений со всеми странами.**

Наши отношения с социалистическими странами были, есть и будут отношениями неразрывной братской дружбы и сотрудничества. Мы и дальше будем развивать и совершенствовать взаимовыгодные экономические и культурные связи с ними на основе долговременных согласованных планов. Такое сотрудничество даст нам всем возможность шагать вперед по пути социализма и коммунизма еще быстрее.

Глубокое удовлетворение вызывает у советских людей развитие нашего сотрудничества с великими державами Азии — Индией и Индонезией. Нас радуют их успехи, мы понимаем их трудности и с готовностью расширяем деловое сотрудничество, помогающее им поднимать экономику и культуру. На таких же основах успешно развиваются наши отношения и с другими странами Азии и Африки, освободившимися от чужеземного ига, — Бирмой, Камбоджей, Цейлоном, Объединенной Арабской Республикой, Ираком, Гвинеей, Ганой, Мали, Марокко, Тунисом, Сомали и другими. Мы будем развивать деловое сотрудничество с Сирийской Арабской Республикой.

После долгих и мучительных испытаний в Конго создано правительство, которое объявило себя преемником правительства Патриса Лумумбы. Советское правительство готово оказать помощь народу Конго в решении тех трудных задач, которые стоят перед ним в борьбе за ликвидацию последствий колониального гнета.

Наши отношения со странами Латинской Америки за отчетный период также получили свое развитие, вопреки барьерам, искусственно создаваемым внутренней реакцией и американскими империалистами. Сломав эти барьеры, героический народ Кубы налаживает равноправное сотрудничество с зарубежными странами. И хотя империалисты США идут на все, вплоть до свержения законных правительств, лишь бы помешать латиноамериканским странам проводить независимую политику, жизнь все равно возьмет свое.

Мы и впредь намерены помогать народам молодых независимых государств стать на ноги, окрепнуть и занять достойное место в международных делах. Народы этих стран вносят ценный вклад в великое дело борьбы за мир и прогресс. На этом пути они всегда найдут надежных и верных друзей в лице Советского Союза, всех социалистических стран.

Важное значение мы придаем отношениям с главными странами капиталистического мира, и в первую очередь с Соединенными Штатами Америки. Внешняя политика Соединенных Штатов за последние годы неизменно направлена на обострение международной обстановки. Это вызывает сожаление у всех миролюбивых народов. Что касается Советского Союза, то он всегда считал и считает, что нет иного пути к предотвращению всеобщей истребительной войны, кроме нормализации отношений между государствами, независимо от их социального строя. А раз так, то нужно взаимно искать пути к этому. Никто не требует от правящих кругов США, чтобы они полюбили социализм, так же, как они не могут требовать от нас, чтобы мы полюбили капитализм. Главное состоит в том, чтобы они отказались от решения спорных вопросов средствами войны и строили международные отношения на принципах мирного экономического соревнования. Если реализм одержит верх в политике США, то будет устранено одно из серьезных препятствий на пути к оздоровлению всей международной обстановки. От такого подхода выигрывают не только народы наших стран, но и другие народы, дело мира во всем мире.

Нормальные деловые экономические и культурные связи мы намерены расширять и укреплять с Англией, Францией, Италией, Западной Германией и другими странами Западной Европы. За последние годы в этом деле достигнут заметный сдвиг, и все теперь зависит от наших партнеров.

Особое внимание Советский Союз уделяет развитию связей со своими соседями. Различие социальных и политических систем не мешает развитию дружественных, взаимовыгодных отношений между СССР и такими странами, как Афганистан и Финляндия. Неплохо развиваются у нас связи с Австрией и Швецией. Мы прилагали и будем прилагать усилия, чтобы улучшить отношения с Норвегией и Данией. В последнее время улучшаются отношения с соседней с нами Турцией. Мы хотим, чтобы эти отношения развивались и дальше.

Советский Союз хотел бы жить в мире и дружбе и с такими соседями, как Иран, Пакистан и Япония. К сожалению, пока что их правящие круги не могут или не хотят выпутаться из теней военных блоков, навязанных им западными державами, и не используют возможностей для делового сотрудничества с нашей страной. Нынешняя политика правительства этих стран таит в себе угрозу для их народов, особенно отличается шах Ирана, который дошел до того, что согласился превратить почти половину страны в зону смерти ради интересов агрессивного блока СЕНТО.

Советский Союз приложил немало усилий к тому, чтобы улучшить свои отношения с Японией. Однако правительство этой страны, связанное неравноправным военным договором с США, все еще не хочет ликвидировать остатки второй мировой войны. Отсутствие советско-японского мирного договора существенно затрудняет развитие сотрудничества между нашими странами. В японском народе крепнет сознание того, как много теряет от этого Япония. Мы надеемся, что рано или поздно здравый смысл одержит верх и наши отношения с Японией получат должное развитие к обоюдной выгоде.

В развитии международных отношений приобретают все большую роль **экономические связи,** как один из важных элементов мирного сосуществования. За отчетный период объем внешней торговли СССР почти удвоился. Установлены прочные торговые отношения более чем с восемьюдесятью странами. Однако в этой области можно было бы сделать гораздо больше, если бы западные державы прекратили чинить препятствия, а подчас и произвол, срывая деловое сотрудничество с социалистическими странами. Кстати сказать, эта устарелая практика наносит больше ущерба им самим, нежели нам. Кто проводит политику дискриминации, торговых барьеров и даже блокады, тот неизбежно разоблачает себя как поборник подготовки войны и противник мирного сосуществования.

За последние годы широкое развитие получили **культурные связи** нашей страны. Сейчас мы осуществляем их более чем со ста странами. Ежегодно свыше семисот тысяч советских людей выезжают за границу и свыше семисот тысяч иностранцев приезжают к нам. Мы готовы и впредь широко развивать эти взаимополезные международные контакты. Они могут и должны играть свою роль в укреплении сотрудничества и взаимопонимания между людьми.

Одним из важных элементов советской внешней политики стали контакты с руководящими деятелями других стран. Как известно, В. И. Ленин, непосредственно руководивший внешней политикой Советского государства, при всей его занятости встречался с деятелями США, Англии, Франции, Финляндии, Афганистана и других стран, вел с ними переговоры, лично намеревался принять участие в генуэзской конференции 1922 года. Центральный Комитет считал своим долгом неуклонно соблюдать эту ленинскую традицию. Проводя активную внешнеполитическую работу, члены Президиума ЦК КПСС часто посещали страны социалистического содружества, совершили 65 поездок в 27 несоциалистических государств. Немало пришлось поездить по белу

(Продолжение на 5-й стр.).

XXII СЪЕЗД КОММУНИСТИЧЕСКОЙ ПАРТИИ СОВЕТСКОГО СОЮЗА

ПРОДОЛЖЕНИЕ ДОКЛАДА ТОВАРИЩА Н. С. ХРУЩЕВА

свету и мне. Ничего не поделаешь—положение обязывает, этого требуют интересы дела.

У себя в стране мы приняли много высоких зарубежных гостей, включая глав государств и правительств стран Европы, Азии, Африки, Латинской Америки. Частыми и желанными гостями были у нас руководители партий и правительств социалистических стран. Мы и впредь готовы как к двусторонним, так и к многосторонним встречам с главами государств и правительств.

Товарищи! События показывают, что внешнеполитический курс нашей партии, выработанный на XX съезде, был правильным. Следуя этому курсу, мы одержали крупнейшие победы. И теперь, когда наши силы намного возросли, мы будем также неуклонно и последовательно проводить ленинский курс, добиваться победы идеи мирного сосуществования. **В современных условиях открылась перспектива добиться мирного сосуществования на весь период, в течение которого должны найти свое решение социальные и политические проблемы, ныне разделяющие мир.** Дело идет к тому, что еще до полной победы социализма на земле, при сохранении капитализма в части мира, возникнет реальная возможность исключить мировую войну из жизни общества.

В. И. Ленин учил нас сохранять твердость, непреклонность, непримиримость там, где речь идет о коренных, принципиальных позициях, в труднейших условиях, когда единственное социалистическое государство противостояло атакам всего капиталистического мира, когда враг штурмовал нас и с фронта, и с тыла, и с флангов, Владимир Ильич говорил с империалистами твердым, решительным языком, проводя в то же время гибкую линию и сохраняя за собой постоянную инициативу.

Какие задачи вытекают для внешней политики Советского Союза из современного международного положения? Мы должны и впредь:

— Неуклонно и последовательно осуществлять принцип мирного сосуществования государств с различным социальным строем, как генеральный курс внешней политики Советского Союза;

— Должны крепить единство стран социализма на основе братского сотрудничества и взаимопомощи, вносить свой вклад в дело укрепления могущества мировой социалистической системы;

— Развивать контакты и сотрудничать со всеми борцами за мир во всем мире; вместе со всеми, кто хочет мира, выступать против всех, кто хочет войны;

— Крепить пролетарскую солидарность с рабочим классом и трудящимися всего мира, оказывать всемерную моральную и материальную поддержку народам, борющимся за свое освобождение от империалистического и колониального гнета, за укрепление своей независимости;

— Самым широким образом развивать международные деловые связи, экономическое сотрудничество и торговлю со всеми странами, желающими поддерживать такие отношения с Советским Союзом;

— Вести активную и гибкую внешнюю политику, добиваясь урегулирования назревших мировых проблем путем переговоров, разоблачать происки и маневры поджигателей войны, устанавливать деловое сотрудничество со всеми государствами на основах взаимности.

Жизнь доказала, что выдвинутый великим Лениным принцип мирного сосуществования государств с различным общественным строем — это путь сохранения мира и предотвращения всеобщей истребительной войны. Мы делали и сделаем все от нас зависящее, чтобы мирное сосуществование и мирное экономическое соревнование восторжествовали во всем мире.

II.

Вступление Советского Союза в период развернутого строительства коммунизма

Товарищи! Главным и определяющим в деятельности партии после XX съезда была борьба за выполнение основных задач периода развернутого коммунистического строительства: создание материально-технической базы коммунизма; дальнейшее укрепление экономической мощи СССР; коммунистическое воспитание трудящихся; все более полное удовлетворение растущих материальных и духовных потребностей народа.

Центральный Комитет с удовлетворением докладывает съезду, что все отрасли народного хозяйства развиваются ускоренными темпами. Неуклонно повышается благосостояние народа. Новых высот достигли советская наука и культура. Успешно выполняется семилетний план. Наша Родина продвинулась далеко вперед в решении основной экономической задачи — догнать и перегнать наиболее развитые капиталистические страны по производству продукции на душу населения. А население Советского Союза, надо сказать, значительно увеличилось. Если к XX съезду оно составляло менее двухсот миллионов человек, то к XXII съезду возросло почти до 220 миллионов. Хороший рост, товарищи!

В развитии экономики мы взяли широкий шаг и уверенно идем ленинской дорогой, берем одну высоту за другой. Все ближе наша великая цель, и уже отчетливо видна сверкающая вершина, на которую в недалеком будущем советский народ водрузит знамя коммунизма.

1. Борьба за подъем экономического могущества страны. Семилетний план—важный этап в создании материально-технической базы коммунизма.

В создании материально-технической базы коммунизма решающая роль принадлежит тяжелой индустрии как основе всего народного хозяйства. Разрешите привести данные о росте промышленного производства после XX съезда. Назову цифры, включая предварительные итоги 1961 года. Хотя 1961 год не закончился, но можно сказать, что по многим важным видам продукции плановые наметки будут превзойдены.

За шесть лет производство промышленной продукции возрастет почти на 80 процентов. Вот показатели по важнейшим видам продукции:

	Произведено в 1955 году	ожидаемое производство в 1961 году	1961 год в проц. к 1955 году
чугун (миллион тонн)	33,3	51,1	153
сталь » »	45,3	71,0	157
прокат » »	35,3	55,0	156
уголь » »	391	513	131
нефть » »	70,8	166	234
газ (миллиардов кубометров)	10,4	59,5	575
Электроэнергия (миллиардов киловатт-часов)	170	327	192
продукция химической промышленности (миллиардов рублей)	3,7	7,6	205
Продукция машиностроения и металлообработки (миллиардов рублей)	17	38	224
Цемент (миллионов тонн)	22,5	51	226

Особенно примечательны достижения ведущих отраслей тяжелой индустрии. За шесть лет выплавка стали увеличилась на 26 миллионов тонн, что превышает все годовое производство стали в Англии. Добыча нефти выросла на 95 миллионов тонн — иными словами, создано пять новых Баку. Производство электроэнергии увеличилось на 157 миллиардов киловатт-часов, то есть у нас как бы прибавилось 50 таких электростанций, как ДнепроГЭС имени В. И. Ленина.

На базе современной индустрии быстро идут в гору все отрасли народного хозяйства, успешно развивается легкая и пищевая промышленность.

Партия проявляет заботу о повышении жизненного уровня народа, об увеличении производства продуктов питания, одежды, обуви — всего того, что нужно человеку.

Вот некоторые данные о том, как выросло у нас производство товаров народного потребления:

	Произведено в 1955 году	ожидаемое производство в 1961 году	1961 год в проц. к 1955 году
мясо (промышленная выработка, миллионов тонн)	2,5	4,5	178
масло животное (промышленная выработка, тысяч тонн)	463	794	171
цельномолочная продукция (миллионов тонн)	2,6	9,0	345
масло растительное (тысяч тонн)	1.168	1.730	148
сахар-песок из свеклы (миллионов тонн)	3,2	6,5	200
рыба (улов, миллионов тонн)	2,7	3,7	136
одежда и белье (миллиардов рублей)	6,0	9,2	152
обувь кожаная (миллионов пар)	271	443	163
ткани—всего (миллионов квадратных метров)	5.543	6.661	120
в том числе шерстяные (миллионов квадратных метров)	321	452	141
радиоприемники и телевизоры (тысяч штук)	4.044	6.345	157
холодильники бытовые (тысяч штук)	151	731	в 4,8 раза
мебель (миллионов рублей)	491	1.280	261

Как видите, производство предметов потребления растет у нас быстрее, чем в недавнем прошлом. Теперь мы имеем возможность с каждым годом наращивать производство этих товаров. Только за три года семилетки сверх плана выпущено свыше одного миллиарда метров тканей и около 70 миллионов пар обуви. Но потребности советских людей должны удовлетворяться еще полнее. На оставшиеся годы семилетки правительство дополнительно выделяет для развития текстильной и обувной промышленности и их сырьевой базы около двух с половиной миллиардов рублей. **К концу семилетки наша промышленность будет выпускать в год свыше девяти миллиардов квадратных метров тканей; будет производиться около трех пар обуви на душу населения.** По производству этих товаров СССР значительно превзойдет Англию, Францию и Западную Германию, вместе взятые.

Конечно, потребуется расширить посевы хлопчатника, поднять его урожайность. Эта задача, безусловно, будет решена. С окончанием строительства Нурекской гидроэлектростанции представится возможность освоить в Таджикистане и Узбекистане 1,2 миллиона гектаров орошаемых земель под наиболее ценные—длинноволокнистые сорта хлопка. Значительно увеличится производство хлопка в связи с освоением Голодной степи в Узбекистане. Но самую надежную сырьевую базу текстильная промышленность получит в результате осуществления программы строительства заводов по производству искусственных и синтетических волокон.

Наши планы — планы мирного строительства. Партия заботится о подъеме экономического могущества страны, постоянно помнит о необходимости укрепления ее обороноспособности. У нас созданы особо точное приборостроение, специальная металлургия, атомная, электронная и ракетная промышленность, реактивная авиация, современное судостроение, производство средств автоматики. Эти отрасли уже хорошо заявили о себе—и не только на земле, но и в космосе. Они надежно служат делу мира, делу обороны. Мы располагаем сейчас межконтинентальными баллистическими ракетами, зенитным ракетным вооружением, ракетами для сухопутных войск, авиации и военно-морских сил. В печати опубликованы сообщения об испытаниях наших новых ракет, которые имеют дальность полета 12 с лишним тысяч километров. В районе падения ракет стоят наши корабли и засекают, когда и с какой точностью ракета достигает заданного района. Мы получаем сообщения о том, что наши ракеты действуют с исключительной точностью.

Надо сказать, что в этом же районе находятся и американские корабли, которые тоже следят за полетом советских ракет. Американцы публикуют соответствующие данные о полетах наших ракет, и мы сверяем эти данные с нашими. Конечно, мы верим товарищам, которые находятся на наших кораблях. Но тут получается нечто вроде двойного контроля — и нашего и противника.

Наши противники, — правда, мы хотели бы, чтобы они не были нашими противниками, но приходится считаться с природой империализма, — тоже подтверждают, что советские ракеты точно попадают в цель. Это хорошо! Мы и не сомневались в этом.

Поскольку я уже отвлекся от текста, то хочу сказать, что очень успешно идут у нас испытания и нового ядерного оружия. Скоро мы завершим эти испытания. Очевидно, в конце октября. В заключение, вероятно, взорвем водородную бомбу мощностью в 50 миллионов тонн тротила. Мы говорили, что имеем бомбу в 100 миллионов тонн тротила. И это верно. Но взрывать такую бомбу мы не будем, потому что если взорвем ее даже в самых отдаленных местах, то и тогда можем окна у себя повыбить. Поэтому мы пока воздержимся и не будем взрывать эту бомбу. Но, взорвав 50-миллионную бомбу, мы тем самым испытаем устройство и для взрыва 100-миллионной бомбы.

Однако, как говорили прежде, дай бог, чтобы эти бомбы нам никогда не пришлось взрывать ни над какой территорией. Это самая большая мечта нашей жизни!

Я вижу в зале товарищей, которые создали наши замечательные ракеты, двигатели к ним, точные приборы. Вижу и тех, которые работают над совершенствованием ядерного оружия. Мы гордимся этими товарищами, воздаем им должное, радуемся их творческим успехам, которые способствуют укреплению оборонной мощи нашей Родины, укреплению мира во всем мире.

Успешно идет строительство советского подводного флота. Наши противники строят подводный флот, вооруженный баллистическими ракетами. Мы вооружаем свой флот и баллистическими и самонаводящимися ракетами. К этому обязывает нас обстановка. Наши противники по военным блокам готовятся стрелять с подводных лодок по территории как нашей страны, так и социалистических стран. Мы готовы ответить им, стреляя как по наземным, так и по надводным целям. Советский Союз — континентальная держава. Те, кто захочет развязать войну против нас, вынуждены будут преодолевать водные пространства. Вот почему мы создаем мощный подводный флот, вооруженный и самонаводящимися ракетами, чтобы можно было за сотни километров расстреливать в океане суда, которые будут приближаться к границам социалистических стран.

Советский подводный флот с атомными двигателями, вооруженный баллистическими и самонаводящимися ракетами, зорко стоит на страже наших социалистических завоеваний. Он ответит сокрушительным ударом по агрессорам, в том числе и по их авианосцам, которые в случае войны будут неплохой мишенью для наших ракет, пускаемых с подводных лодок.

Разрешите доложить съезду, что перевооружение Советской Армии ракетно-ядерной техникой полностью завершено. Наши вооруженные силы располагают теперь таким могучим оружием, которое позволит сокрушить любого агрессора. Оснащая вооруженные силы ракетами и атомным подводным флотом, мы не сбрасываем со счетов и авиацию, продолжаем ее развивать и совершенствовать.

Позвольте от имени съезда выразить сердечную благодарность ученым, инженерам, рабочим, которые создали для Советской Армии самое современное оружие. Велика их заслуга перед всем человечеством! Теперь империалисты уже не смогут безнаказанно вести военный шантаж против миролюбивых стран: в руках советского народа, строящего коммунизм, атомное и водородное оружие надежно служит делу мира.

Советскому народу война не нужна, его помыслы направлены на развитие мирной экономики, на осуществление великих планов коммунистического строительства, на создание изобилия материальных и духовных благ для всех трудящихся.

После XX съезда в промышленности, строительстве, на транспорте произошли серьезные **качественные изменения**, проделана огромная работа по техническому перевооружению всех отраслей материального производства. Созданы тысячи новейших типов машин, станков, аппаратов, приборов, средств автоматизации. Коренным образом улучшена структура топливного баланса. Нефть и газ в общем объеме производства топлива составляли в 1955 году 23,5 процента, а сейчас — 42 процента. Экономия от использования более дешевого топлива за шесть лет превысила три миллиарда рублей.

На новую техническую базу переведена электроэнергетика. Производятся тепловые и гидравлические турбины мощностью 200—225 тысяч киловатт. Разрабатываются проекты турбин мощностью до пятисот тысяч киловатт. Созданы крупнейшие в мире энергосистемы, построены линии электропередач напряжением 500 тысяч вольт. Энерговооруженность рабочего возросла примерно на сорок процентов.

Химическая промышленность во все больших масштабах использует в качестве сырья природный и нефтяной газ. В результате мы смогли значительно снизить себестоимость продукции, сберечь большое количество пищевого сырья. Только на выработке спирта из непищевого сырья в текущем году экономится свыше 130 миллионов пудов зерна. Производство пластических масс и химических волокон за шесть лет увеличилось более чем в два раза.

Развернулась большая работа по технической реконструкции всех видов транспорта, грузооборот которого вырос на 72 процента. Электрифицировано более десяти тысяч километров железных дорог. Половина всех железнодорожных перевозок теперь осуществляется электровозами и тепловозами, что дало возможность сэкономить за отчетный период около двух с половиной миллиардов рублей. Корабли под советским флагом совершают рейсы в порты более чем шестидесяти стран всех континентов мира. Тоннаж морского флота увеличился почти в полтора раза. Гражданская авиация, оснащенная скоростными многоместными самолетами, ежедневно поднимает в воздух до ста тысяч пассажиров. Централизованные перевозки грузов автомобильным транспортом общего пользования возросли в шесть раз.

По существу заново создана промышленность сборного железобетона, производство которого доведено почти до сорока миллионов кубических метров против 5,3 миллиона в 1955 году. За последние годы произошли коренные изменения в технике строительного дела. Быстро развивается крупнопанельное строительство. Полный перевод строек на индустриальные рельсы, переоснащение их современной техникой — дело недалекого будущего. Таковы важнейшие отличительные черты развития промышленности, транспорта и строительства за отчетный период.

За 1956—1961 годы государственные капитальные вложения в народное хозяйство составили 156 миллиардов рублей. Это больше, чем было вложено за все годы Советской власти до XX съезда партии! Введено в эксплуатацию около шести тысяч крупных государственных предприятий. Среди них такие гиганты, как Волжская имени В. И. Ленина и Волжская имени XXII съезда КПСС гидроэлектростанции, Карагандинский и Куйбышевский металлургические заводы, мощные горнообогатительные комбинаты на Украине, в Казахстане, на месторождениях Курской магнитной аномалии, много машиностроительных, химических сахарных заводов, текстильных фабрик. Проложено свыше тридцати тысяч километров нефтяных и газовых трубопроводов. Большую победу одержали строители величайшей в мире Братской гидроэлектростанции, они досрочно смонтировали первый агрегат мощностью в 225 тысяч киловатт.

Хороший подарок к съезду преподнесли гидростроители Кременчугской ГЭС. Они значительно раньше установленного срока закончили сооружение третьей гидроэлектростанции Днепровского каскада. С вводом в действие этой станции устойчивая гарантированная мощность ДнепроГЭС увеличивается на 20 процентов, кроме того, значительно улучшаются условия использования Днепра как транспортной артерии. За последнее время выросли новые города — Ставрополь на Волге, Волжский, Темир-Тау, Рудный, Братск и многие другие.

Минувшие годы характерны быстрым ростом **производительности труда.** В 1961 году в промышленности она превысит уровень 1955 года на 43, в строительстве — на 60, на железнодорожном транспорте — на 56 процентов. За этот счет получено почти семьдесят процентов всего прироста промышленной продукции. Себестоимость продукции снижена примерно на одиннадцать процентов, железнодорожных перевозок — на 22 процента. В прошлом году промышленность и транспорт дали прибылей в два раза больше, чем в 1955 году.

Крупных успехов в развитии экономики и культуры достигли **все союзные республики.** Выпуск промышленной продукции и капитальные вложения увеличились во всех республиках по сравнению с 1955 годом в полтора-два и более раза.

Последовательно проводился взятый партией курс на развитие производительных сил **восточных районов страны.** На базе богатых энергетических ресурсов сибирских рек и дешевого угля сооружаются крупные электростанции. В Казахстане и Сибири поставлены на службу народу новые мощные месторождения железных руд. Быстро растет производство металла и угля. С освоением крупнейших месторождений природного газа в Узбекистане надежную топливную базу получают республики Средней Азии, в больших количествах дешевый газ пойдет в Казахстан и на Урал. Высокими темпами развивается химическая индустрия.

Огромное значение для ускорения движения вперед имела **реорганизация управления промышленностью и строительством.** Она затронула все стороны экономической жизни страны, подняла роль союзных республик в хозяйственном строительстве, развязала инициативу местных партийных, советских и хозяйственных органов, широких масс трудящихся, помогла привести в действие крупные резервы экономики.

Товарищи! Важным этапом в создании материально-технической базы коммунизма является принятый XXI съездом **семилетний план развития народного хозяйства СССР.**

Как вы знаете, контрольными цифрами семилетки намечалось увеличить объем валовой продукции промышленности примерно на 80 процентов. Мы запланировали получить за семь лет такой абсолютный прирост, который был достигнут за два предыдущих десятилетия. Все народы СССР, миллионы трудящихся за рубежом встретили семилетний план с воодушевлением. Что касается буржуазных политиков, то они расценили семилетку как новый вызов Советского Союза капиталистическому миру. И это действительно был вызов на мирное экономическое соревнование!

Среди буржуазных деятелей нашлись и такие, которые повторяли старые измышления времен первых пятилеток. Они заранее объявили, что это очередная пропаганда, что коммунисты будто бы строят экономические планы, не сообразуясь со своими возможностями, что семилетка будет пересмотрена. Теперь мы прожили почти три года семилетки.

И что же? Надо признать, что нам действительно пришлось пересмотреть некоторые задания семилетнего плана, ведь семь лет — срок большой, всего не предусмотришь. По ряду важных позиций мы внесли в план коррективы, так сказать, «учли критику» противников коммунизма. Точнее сказать, коррективы в план внесла сама жизнь, внес самоотверженный труд советского народа. По семилетнему плану на первые три года намечался среднегодовой прирост промышленной продукции на 8,3 процента. Фактически за три года он составит 10 процентов. Промышленность Советского Союза произведет продукции примерно на 19 миллиардов рублей больше, чем намечалось по семилетнему плану на эти три года. За это время страна получит дополнительно около двух миллионов тонн чугуна, более девяти миллионов тонн стали, примерно восемь миллионов тонн проката, десять миллионов тонн нефти и много другой продукции.

Вот как выглядят скорректированные задания на последний год семилетки:

— Мы намечали выплавить 65—70 миллионов тонн чугуна, а теперь рассчитываем выплавить 72—73 миллиона;

— Стали получим не 86—91 миллион, а, видимо, 95—97 миллионов тонн или более.

Некоторые предлагали увеличить выплавку стали до ста миллионов тонн в год. Но мы попридержали их, сказали, что надо равномерно развивать все отрасли хозяйства, наряду с производством металла помнить и о жилищном строительстве, о детских учреждениях, о производстве обуви, одежды и прочее.

Мы должны строго в этом вопросе придерживаться директив, которые были приняты XXI съездом партии.

— Производство проката составит не 65—70, а 73—74 с половиной миллиона тонн;

— Нефти добудем не 230—240 миллионов тонн, а более 240 миллионов тонн;

— Выработка электроэнергии составит не 500—520 миллиардов, а более 520 миллиардов киловатт-часов;

— Продукция машиностроения и металлообработки достигнет 56—57 миллиардов рублей, вместо запланированных 49 миллиардов.

Конечно, приведенные цифры в процессе выполнения плана могут изменяться, может возникнуть потребность увеличить ассигнования на развитие той или иной отрасли промышленности или на культурно-бытовые нужды за счет накоплений, полученных в результате перевыполнения плана. Очевидно, мы получим значительные дополнительные накопления. Центральный Комитет партии и правительство будут направлять их в соответствующие отрасли народного хозяйства, исходя из необходимости и целесообразности.

Больше, чем намечалось контрольными цифрами, будет произведено цемента, тракторов и сельскохозяйственных машин, бумаги, обуви, масла, сахара, мебели, радиоприемников, телевизоров, холодильников, стиральных машин и много другой продукции для народного хозяйства и населения нашей страны.

Вот как мы «просчитались», составляя семилетний план! В таких «просчетах» не грех и признаться! Думаю, что советский народ примет поправки без огорчения, а те, кто пророчил провал наших планов, пусть сами думают, как выбираться из лужи, в которую они сели. Тут уже не наша забота.

Вы помните, товарищи, что уже в годы первых пятилеток мы превосходили США по темпам роста промышленной продукции, но значительно уступали по абсолютному ее приросту, не говоря о значительной разнице в уровне производства. **В последние годы наша страна, по-прежнему значительно превосходя США по темпам, стала сбгонять их и по абсолютному приросту производства многих важнейших видов продукции.** Теперь речь идет о быстром сокращении разрыва в уровне производства, о выходе Советского Союза на первое место в мире по выпуску ряда продуктов и изделий.

Приведу некоторые данные. В Советском Союзе среднегодовые темпы прироста промышленного производства за 1956—1961 годы составили 10,2 процента, в США — 2,3 процента; среднегодовое производство промышленной продукции на душу населения у нас увеличилось на 8,2 процента, а в США — на 0,6 процента; среднегодовой прирост капиталовложений за последние шесть лет составил в СССР 12 процентов; а в США прироста не было и даже произошло некоторое снижение.

А как обстоит дело с абсолютным приростом выпуска продукции и сокращением разрыва в уровне ее производства? За последние шесть лет выплавка стали увеличилась в нашей стране на 26 миллионов тонн, а в США уменьшилась на 15 миллионов тонн, добыча нефти в СССР выросла на 95 миллионов тонн, а в США — примерно на 20 миллионов тонн.

Сейчас промышленная продукция СССР составляет более 60 процентов американской. Вот соотношение по важнейшим видам продукции в 1961 году (по предварительной оценке):

	СССР	США	СССР в проц. к США
Чугун — миллионов тонн	51,1	62,0	82
Сталь—миллионов тонн	71,0	91,0	78
Уголь, нефть, газ и другие виды топлива в пересчете на условное топливо — миллионов тонн	724	1.430	51
Электроэнергия (отпуск с шин) — миллиардов киловатт-часов	306	872	35
в том числе потребление электроэнергии в промышленности—миллиардов киловатт-часов	213	425	50
Цемент—миллионов тонн	51	54	94
Хлопчатобумажные ткани (суровые)—миллиардов квадратных метров	5,3	8,5	62
Шерстяные ткани — миллионов погонных метров	353	270	131
Кожаная обувь — миллионов пар	443	610	73
Сахар-песок — миллионов тонн	6,5	3,7	175

Напомню, что всего десять—одиннадцать лет назад Советский Союз производил менее 30 процентов промышленной продукции США. В настоящее время СССР уже опередил Соединенные Штаты Америки по объему добычи железной руды и угля, производству кокса, сборного железобетона, магистральных тепловозов и электровозов, пиломатериалов, шерстяных тканей, сахара, животного масла, рыбы и некоторых других продуктов и изделий.

Наша страна производит теперь почти пятую часть всей мировой промышленной продукции — больше, чем Англия, Франция, Италия, Канада, Япония, Бельгия и Нидерланды, вместе взятые. А ведь это — высокоразвитые страны с общей численностью населения 280 миллионов человек. И то, что наша страна с населением в 220 миллионов превзошла их по общему объему промышленного производства, говорит о том, как уверенно и быстро шагает вперед социалистическая экономика!

Выполнение семилетнего плана выведет нашу Родину на такой рубеж, когда потребуется уже немного времени для того, чтобы перегнать Соединенные Штаты в экономическом отношении. **Решив основную экономическую задачу, Советский Союз одержит в мирном соревновании с Соединенными Штатами Америки всемирно-историческую победу.**

2. Полнее использовать резервы социалистической экономики, ликвидировать расточительство и бесхозяйственность. Всемерно повышать производительность труда.

Товарищи! Дела наши, как видите, идут хорошо. У нас есть все возможности не только выполнить, но и перевыполнить семилетний план, заложить тем самым прочную основу для решения еще более грандиозных задач, намеченных проектом Программы партии. Но чтобы эти возможности стали действительностью, надо много потрудиться, лучше, разумнее использовать

(Продолжение на 6-й стр.).

XXII СЪЕЗД КОММУНИСТИЧЕСКОЙ ПАРТИИ СОВЕТСКОГО СОЮЗА

ПРОДОЛЖЕНИЕ ДОКЛАДА ТОВАРИЩА Н. С. ХРУЩЕВА

резервы, настойчиво совершенствовать планирование и руководство народным хозяйством.

Главное, на чем должно быть сосредоточено внимание, — **всемерное повышение производительности труда.** Опыт показывает, что задания семилетнего плана по росту производительности труда могут быть превзойдены. Задача большая и важная. Чтобы решить ее, нужен подлинный героизм. Но героизм в наших условиях — не только порыв, упорство, прилежание. Это вместе с тем умение, знания, высокая культура, передовая техника, новаторство.

Наши прадеды сложили известную песню о дубинушке. И хотя слов из песни не выкидывают, народ еще до революции заменил в этой песне слова —«Эх, дубинушка», словами «Эх, машинушка» — он тогда понимал великую силу машины. А сейчас Советский Союз — страна передовой техники. В борьбе за высокую, подлинно коммунистическую производительность труда мы должны прочно опираться на могучую технику.

Отдавая должное успехам в техническом прогрессе, нельзя не видеть, что есть еще много нерешенных задач. Можно встретить факты, когда новая техника медленно внедряется в производство. Возьмите, например, Московский автомобильный завод имени Лихачева. Он выпускает четырехтонные грузовые автомобили, которые поставлены на производство 14 лет назад и лишь незначительно модернизированы. Чем же руководители этого завода и Московского городского совнархоза могут оправдать свою приверженность устаревшей технике? Почему конструкция нового автомобиля разрабатывается шесть лет? Ведь для организации производства более совершенного автомобиля заводу была оказана большая помощь.

Внедрение нового иногда связано с известными издержками производства, дополнительными заботами, а то и с огорчениями. Куда проще, спокойнее сегодня делать то же, что и вчера, а завтра — то, что сегодня. К сожалению, у нас есть еще руководители, которые хотят проводить все дни в полном спокойствии. Но советский хозяйственник не может так работать. Рутина, застой чужды самой природе социалистического производства — динамичного, революционного, всегда устремленного вперед. Нам необходимо **быстрее и до дна использовать все, что создает наука и техника в нашей стране, смелее брать все лучшее, что дает зарубежный опыт, шире развивать специализацию и кооперирование, ускорять темпы комплексной механизации и автоматизации производства.** Строя коммунистическую экономику, мы не можем терпеть консерватизма в технике. На старом коне, как говорится, высоких барьеров не возьмешь!

Надо тщательно и кропотливо проверить по каждому заводу, фабрике, руднику, стройке, какая там техника: то, что устарело, — заменить; там, где нет поточных линий, — создать. Нужно строить новые и технически перевооружать действующие предприятия, выпускать самые современные станки, создавать поточные линии, внедрять автоматику, совершенствовать технологические процессы.

Ведущая роль в техническом прогрессе принадлежит **электрификации.** Это основа, на которой развиваются автоматика, радиотехника, электроника, кибернетика, все наиболее совершенные средства, определяющие технический уровень производства. Необходимо быстрее вводить в действие новые энергетические мощности, усилить темпы электрификации всех отраслей народного хозяйства.

Осуществление сплошной электрификации страны, сооружение мощных гидроэлектростанций позволят параллельно приступить и к решению других комплексных народнохозяйственных проблем. Мы должны завершить строительство каскадов электростанций на Волге и Днепре, что позволит создать новые глубоководные транспортные пути и оросить миллионы гектаров земель.

На Волге, Каме и Днепре десять гидроэлектростанций уже действуют на полную мощность, четыре — строятся. Чтобы завершить реконструкцию Волжско-Камского бассейна, предстоит дополнительно построить четыре гидроузла, возвести сооружения для переброски части стока северных рек Печоры и Вычегды через Каму и Волгу в Каспийское море. На Днепре придется соорудить шестую станцию — Каневскую ГЭС, реконструировать реку Припять и через систему каналов и реку Неман соединить Черное море с Балтийским.

Вот какие величественные планы разрабатывает ленинская партия! Мы имеем возможность приступить к их реализации уже в нынешнем семилетии.

Вопрос вопросов, товарищи, — **капитальное строительство.**

По семилетнему плану мы наметили государственные капитальные вложения в сумме 194—197 миллиардов рублей. Кое-кто из наших недругов шипел тогда, что, мол, такой объем капитальных вложений нам не освоить. Что получилось на деле? Среднегодовой прирост капитальных вложений мы планировали в размере 8,6 процента, фактически за первые три года среднегодовой прирост составляет 11 процентов. Такое перевыполнение плана капиталовложений означает, что за три года семилетки мы дополнительно вложим в народное хозяйство свыше трех с половиной миллиардов рублей.

Несомненно, строить стали лучше и быстрее. Но недостатков в строительстве еще очень много. В стране сейчас более ста тысяч строек, половина из них — производственного назначения. При одновременном сооружении такого огромного количества объектов материальные и денежные ресурсы распыляются, многие предприятия вводятся в строй на два — три года позже, чем позволяют технические возможности. Затраченные средства на долгое время замораживаются, не вовлекаются в хозяйственный оборот, не возмещаются государству.

Почему так происходит? В данном случае желание большего выступает как враг разумного, реального. Нередко за благовидными предлогами заботы об общегосударственных интересах скрывается самое настоящее местничество, грубо говоря, рвачество областного, краевого, а то и республиканского масштаба. Советы Министров республик, совнархозы, министерства, местные партийные органы стремятся получить средства для закладки возможно большего числа объектов, не сообразуясь с возможностями обеспечения их строительными материалами, рабочей силой, оборудованием, а планирующие органы не пресекают такие антигосударственные действия. Отсюда простои, низкая производительность труда, удлинение сроков, дополнительные издержки, удорожание стоимости строительства.

Если мы преодолеем этот недостаток, — а преодоление его всецело зависит от умения руководить, от нашей воли, — то создадим условия для дальнейшего повышения темпов строительства. Видимо, следует пойти на то, чтобы на какой-то срок, скажем, на год, прекратить закладку новых предприятий, а все средства, которые за это время будут накапливаться, обратить на быстрейшее завершение уже начатых объектов. Исключения могут быть допущены только для особо важных строек и обязательно по решению союзного правительства. Центральный Комитет и Советское правительство приняли недавно постановление, которым определен порядок в капитальном строительстве.

Надо так вести дело, так планировать, чтобы строго соблюдалась пропорциональность в развитии народного хозяйства, максимально использовать все резервы. Важную роль в этом призваны сыграть недавно организованные укрупненные экономические районы и организованные в них советы по координации и планированию работы совнархозов.

Огромное значение имеет правильный, экономически обоснованный выбор направления в развитии отдельных отраслей промышленности. В проектах строительства новых и реконструкции действующих предприятий необходимо предусматривать наиболее совершенные технические и технологические решения, которые могут быть осуществлены при наименьших материальных затратах.

Немалый экономический интерес представляет, например, вопрос о том, каким путем развивать сталеплавильное производство. Доказано опытом, что выплавка стали в конверторах с применением кислорода значительно выгоднее, чем мартеновское производство: на каждом миллионе тонн стали экономия составляет примерно шесть миллионов рублей только на капитальных вложениях да свыше одного миллиона — на эксплуатации. Несмотря на явные выгоды, расширению производства конверторной стали уделяется совершенно недостаточно внимания.

Вы помните, какой острой критике были подвергнуты на XX съезде консерваторы, которые считали себя специалистами в области железнодорожного транспорта. Их идеологом был именовавший себя «железным наркомом» Каганович. Они долгое время упорно цеплялись за паровоз, не давали ходу электровозу и тепловозу. Тогда мы сломили их сопротивление, и техническое перевооружение транспорта пошло быстрыми темпами. Консерваторы, как черт за грешную душу, держатся еще за старое и в некоторых других отраслях народного хозяйства.

Социалистическое хозяйствование требует умения глубоко, со знанием дела анализировать экономическую сторону деятельности предприятий, строек, отраслей промышленности. Нельзя держать у руля хозяйственного строительства работников, которые либо не привыкли, либо не умеют считать государственные деньги, видят свою задачу только в том, чтобы любой ценой выполнять план. Возьмите, например, руководителей Пермского совнархоза. У них все будто бы идет хорошо, они аккуратно рапортуют о выполнении заданий по выпуску валовой продукции. Но посмотрите, как они ведут хозяйство. В прошлом году каждое третье предприятие экономического района не выполнило плана по прибылям, в результате недополучено 27 миллионов рублей накоплений. Совнархоз уплатил более восьми миллионов рублей различных штрафов, потерял семь миллионов рублей от брака продукции и закончил год с недостатком оборотных средств в 26 миллионов рублей.

Вы думаете, товарищи, что председатель совнархоза тов. Солдатов подвергся серьезной критике? Ничего подобного. Его выдвинули на руководящую работу во Всероссийский Совет народного хозяйства.

Нужно объявить беспощадную войну расточительству в использовании сырья, материалов, электроэнергии. Сколько раз, например, говорилось о том, что огромное количество металла расходуется у нас нерационально. Только в стружку ежегодно идет более четырех миллионов тонн металла, причем на это затрачивается немало сил, рабочего времени, электроэнергии, инструментов.

А разве по-хозяйски мы обращаемся с таким богатством, как природный и попутный нефтяной газ. За последние три года в открытых фонтанах выпущено в атмосферу и сожжено в факелах на нефтяных промыслах около тридцати миллиардов кубометров этого газа. Чтобы вы нагляднее представили себе, во что обходится государству подобная бесхозяйственность, достаточно сказать, что потерянного природного газа хватило бы для обеспечения в течение года всех нужд таких крупных промышленных центров, как Москва, Ленинград, Киев, Минск и Магнитогорск, вместе взятые, а из потерянного попутного нефтяного газа можно было выработать около миллиона тонн синтетического каучука.

Надо усилить контроль рублем во всех сферах производства. Экономия в большом и малом, целесообразное использование природных богатств и материальных ценностей должны быть подняты на уровень государственной политики.

Коренным образом необходимо улучшить практику планирования. Следует сказать, что плановые органы нередко допускают еще ошибки и просчеты в определении объемов производства. Планы выпуска продукции не всегда увязываются с планами материально-технического снабжения и кооперированных поставок, а планы строительства — с денежными ассигнованиями, материальными фондами, поставками оборудования. В каждом хозяйстве надо иметь определенные резервы. Нельзя планировать, как говорится, килограмм в килограмм.

Сейчас у нас есть все условия для того, чтобы создать на предприятиях необходимые оборотные материальные средства. Раньше это было трудно сделать, ведь в одном экономическом районе хозяйничали десятки министерств, и каждое огораживалось своими пограничными столбами. Теперь эти столбы убрали. Экономический район стал единым хозяйством, его руководителем является совнархоз, он и должен в достатке обеспечить свои предприятия и стройки материалами как для производственных, так и ремонтных нужд.

Необходимо поднять ответственность партийных и хозяйственных органов за выполнение постановлений и директив партии и правительства, повысить партийную и государственную дисциплину во всех звеньях аппарата. В плановом хозяйстве нетерпимо какое бы то ни было самоуправство, недисциплинированность. Ряд совнархозов, например, Днепропетровский, Брянский, Узбекский, на нужды «своих» экономических районов перерасходовали фонды некоторых материалов и оборудования в ущерб выполнению планов поставок в другие экономические районы. Так действуют те, кто руководствуется принципом, — «Ну как не порадеть родному человечку!». Надо строго наказывать беспринципных хозяйственных руководителей, которые за счет государства готовы «порадеть» местному начальству, злостно нарушают партийную и государственную дисциплину.

Задача состоит в том, чтобы значительно увеличить выпуск продукции за счет улучшения организации производства, широкого внедрения опыта передовиков во всех отраслях промышленности и в строительстве.

Надо энергичнее внедрять лучший опыт, настойчиво подтягивать отстающие и так называемые средние предприятия до уровня передовых.

Замечательные успехи нашей промышленности, строительства, транспорта достигнуты благодаря самоотверженному труду героического советского рабочего класса, инженеров, техников, конструкторов, ученых. Опираясь и впредь на их опыт, знания, политическую и трудовую активность, мы выполним те великие задачи коммунистического строительства, которые определит XXII съезд.

3. Высокоразвитое сельское хозяйство — необходимое условие построения коммунизма. Освоение целины — великий подвиг советского народа.

Товарищи! Особое внимание партии в отчетный период занимали вопросы развития сельского хозяйства. И это понятно. В результате последствий войны, а также ошибок и недостатков в руководстве колхозами и совхозами сельское хозяйство оказалось в тяжелом положении.

Перед партией встала одна из самых неотложных и жизненно важных задач — в короткие сроки преодолеть отставание сельского хозяйства, обеспечить потребности народа в продовольствии, а промышленность — в сельскохозяйственном сырье. На сентябрьском (1953 год) и последующих пленумах ЦК были вскрыты корни ошибок и недостатков в руководстве сельским хозяйством, разработана всесторонняя программа его подъема. XX съезд единодушно одобрил проводимые мероприятия и поручил Центральному Комитету с неослабевающей энергией бороться за быстрое увеличение производства зерна, технических культур, мяса, молока и других продуктов.

В эти годы осуществлены важнейшие мероприятия в области сельского хозяйства, которые уже оказали, а в дальнейшем окажут еще более глубокое влияние на коммунистическое строительство. Партия при активном участии всего народа успешно решала многие коренные вопросы развития сельского хозяйства.

— **Укреплена материально-техническая база колхозов и совхозов.** За 1956—1960 годы по сравнению с предыдущим пятилетием общая сумма капитальных вложений в сельское хозяйство возросла с 13,9 миллиарда до 27,2 миллиарда рублей, или почти удвоилась. Сельскому хозяйству поставлено 747 тысяч тракторов против 427 тысяч за предыдущее пятилетие и много другой техники.

— **Реорганизованы машинно-тракторные станции,** что позволило сосредоточить в одних руках землю и технику, создать условия для лучшего использования производительных сил сельского хозяйства.

— **Освоены огромные массивы целинных и залежных земель.** В результате достигнуты решающие успехи в увеличении производства зерна и созданы предпосылки для более быстрого развития животноводства.

— **Поднята роль совхозов в коммунистическом строительстве.** В течение семи лет организовано более трех тысяч новых совхозов, а всего сейчас насчитывается около восьми тысяч совхозов. Многие совхозы на деле являются образцовыми высокопродуктивными хозяйствами, показывающими пример социалистической организации сельскохозяйственного производства. Посевная площадь совхозов возросла с 15 до 80 миллионов гектаров, а удельный вес совхозов в заготовках составляет: зерна — 43 процента, мяса — 28 процентов, молока — 32 процента, шерсти — 31 процент.

— **Введен новый порядок планирования,** в основе которого лежит принцип сочетания государственного руководства со всемерным развитием творческой инициативы масс, что подняло активность тружеников деревни, повысило ответственность колхозов и местных органов за лучшее использование земли и техники.

— **Восстановлен ленинский принцип материальной заинтересованности** колхозников, рабочих совхозов и специалистов в увеличении производства сельскохозяйственных продуктов. Государство перешло от обязательных поставок к закупкам продуктов, значительно повысило заготовительные цены, снизило цены на товары производственного назначения для деревни.

— **Колхозы и совхозы укреплены руководящими кадрами и специалистами.** По призыву партии на работу в деревню пошли сотни тысяч коммунистов и беспартийных.

Таковы главные меры, осуществленные нашей партией. Они имели поистине революционное значение для подъема сельского хозяйства, для развития всей социалистической экономики. За прошедшее пятилетие валовая продукция сельского хозяйства выросла по сравнению с предыдущим пятилетием на 43 процента. Намного увеличилось производство зерна, мяса, молока и других сельскохозяйственных продуктов. На основе подъема общественного производства удвоились денежные доходы и неделимые фонды колхозов. Развитие общественного хозяйства явилось основой роста благосостояния колхозников.

Рассмотрим состояние важнейших отраслей сельского хозяйства.

Центральный Комитет направлял усилия всех тружеников деревни на **увеличение производства зерна,** как основы развития сельского хозяйства. Партия подвергла критике шаблонное применение травопольной системы земледелия, были приняты меры к значительному увеличению площадей под наиболее урожайными и ценными культурами—пшеницей и кукурузой, серьезно улучшено семенное дело.

В системе мер, осуществленных партией, выдающееся место занимает освоение целинных и залежных земель. Центральный Комитет с удовлетворением докладывает съезду, что задача освоения целины успешно решена. В бескрайних степях Казахстана, Сибири, Поволжья, Урала и других восточных районов поднято и поставлено на службу народу 41,8 миллиона гектаров новых земель. Целинные земли дают сейчас свыше 40 процентов всех заготовок хлеба в стране. **Освоение целины—великий подвиг нашего героического народа в строительстве коммунизма, он будет жить в веках!**

Целина внесла коренные изменения в зерновой баланс многих районов страны. Нельзя без гордости и волнения говорить о таком историческом факте, как увеличение производства зерна в стране за счет освоения целинных земель. Если в целинных районах до освоения новых земель в среднем за год собирали один миллиард 386 миллионов пудов зерна, то в 1956—1960 годах—три миллиарда 363 миллиона пудов в среднем за год!

Резко возрос и уровень заготовок хлеба. Приведу некоторые данные.

	Продано хлеба государству (в миллионах пудов в среднем за год)	
	1949—1953	1956—1960
РСФСР	1.196	1.734
в том числе:		
Алтайский край	49	245
Оренбургская область	43	115
Омская область	36	89
Новосибирская область	26	80
Красноярский край	44	73
Казахская ССР	111	705
в том числе:		
Целинный край	63	508
Целиноградская область	13	152
Кустанайская область	17	138
Кокчетавская область	12	93
Павлодарская область	5	74
Северо-Казахстанская область	16	51

Вот она, сила целины! Таковы плоды политики нашей партии! Приятно отметить, что в освоении новых земель приняли участие народы всех братских республик Советского Союза, особенно наша славная молодежь, ленинский комсомол. По призыву партии сотни тысяч патриотов направились в необжитые степи, проявили трудовой героизм, прославив свою великую Родину.

Значение целинных земель не исчерпывается только тем, что страна получает дополнительно миллиарды пудов хлеба. Благодаря освоению целины коренным образом преобразуются огромные районы Востока. В степи возникли крупные совхозы, благоустроенные поселки, научные учреждения и учебные заведения, протянулись железные и шоссейные дороги, линии электропередач. Партия и народ создали на востоке страны крупнейшую промышленную базу. Теперь с освоением целинных земель мы создали в восточных районах крупнейшую базу по производству зерна и продуктов животноводства. Таким образом, весь комплекс богатств советского востока будет служить великому делу строительства коммунизма. Это — поистине коммунистическое обновление земли.

Решая задачу подъема зернового хозяйства, партия вместе с тем развернула борьбу за увеличение производства сахарной свеклы, хлопка, льна, подсолнечника, картофеля, овощей, плодов, цитрусовых, винограда, чая. И здесь достигнуты серьезные успехи. Рост производства продуктов земледелия характеризуется следующими данными:

	Произведено в среднем за год		1956—60 гг. в процентах к 1951—55 гг.
	1951—1955 годы	1956—1960 годы	
Зерно (миллионов пудов)	5.442	7.742	142
Сахарная свекла — фабричная (миллионов тонн)	24,0	45,6	190
Хлопок-сырец (тысяч тонн)	3.888	4.365	112
Подсолнечник (тысяч тонн)	2.456	3.672	150
Льноволокно (тысяч тонн)	234	438	187
Картофель (миллионов тонн)	69,5	88,3	127
Овощи (миллионов тонн)	11,2	15,1	134
Плоды (тысяч тонн)	2.100	2.905	138
Виноград (тысяч тонн)	1.021	1.592	156
Чай (тысяч тонн)	105,8	134,0	127

Таким образом, за пятилетие производство сельскохозяйственных продуктов значительно возросло. В результате намного увеличились закупки зерна и всех других продуктов сельского хозяйства. Если раньше государство закупало около двух миллиардов пудов зерна, то за последние годы оно закупает три миллиарда пудов и более.

Среди самых неотложных проблем развития сельского хозяйства особое место занимают **вопросы подъема животноводства.** Известно, что эта жизненно важная отрасль еще совсем недавно находилась в крайне запущенном состоянии, создавались большие трудности в снабжении населения продовольствием. Нужны были огромные усилия, чтобы преодолеть затянувшееся отставание. И, прежде всего, требовалось решить задачу увеличения производства кормов. Наряду с освоением целинных земель важнейшим условием укрепления кормовой базы явилось внедрение посевов кукурузы. Выращивание кукурузы на силос в молочно-восковой спелости расширило границы ее возделывания, позволило продвинуть эту ценную культуру почти во все районы страны. Если в 1953 году под кукурузой было занято три миллиона 485 тысяч гектаров, то в настоящее время почти 26 миллионов гектаров. Колхозы и совхозы стали производить больше фуражного зерна, резко увеличилось количество силоса. Многое сделано в строительстве ферм, в механизации трудоемких процессов в животноводстве.

Теперь с полным основанием можно заявить, что **в развитии общественного животноводства произошли коренные изменения.** Рассмотрим, например, рост поголовья скота. Длительное время оно оставалось на одном и том же уровне, и только за последние несколько лет положение существенно изменилось. Вот как выросло поголовье скота по всем категориям хозяйств:

	1955 год	1960 год	1960 г. в процентах к 1955 г.
	(в миллионах голов)		
Крупный рогатый скот	58,8	75,8	129
в том числе коров	27,7	34,8	126
Свиньи	34,0	58,7	173
Овцы	103,3	133,0	129

Важно отметить, что поголовье скота растет в основном за счет общественного хозяйства. Количество крупного рогатого скота в колхозах и совхозах увеличилось за последние пять лет на 68 процентов, а свиней — в два с половиной раза.

Рост закупок мяса, молока и других продуктов наиболее ярко отражает работу, проведенную в области животноводства.

	Закуплено в среднем за год (в тысячах тонн)		1956—60 гг. в процентах к 1951—55 гг.
	1951—1955 годы	1956—1960 годы	
Мяса (живой вес)	3.523	6.111	173
Молока	10.987	22.231	202
Яиц (миллионов штук)	2.582	4.841	187
Шерсти	190,6	310,6	163

Как видите, закупки продуктов животноводства намного возросли. Следует особенно подчеркнуть тот факт, что теперь решающей силой в обеспечении страны продуктами животноводства стали колхозы и совхозы. Их доля в заготовках мяса в прошлом году составила 87 и молока — 93 процента. Это большая победа политики нашей партии. Победа социалистической системы хозяйства.

Товарищи! Успехи в области сельского хозяйства бесспорны и значительны. Однако возникает вопрос: почему у нас все еще не хватает некоторых продуктов, особенно мяса, почему при общих серьезных достижениях мы сталкиваемся с немалыми трудностями в снабжении населения продуктами животноводства?

Прежде всего это объясняется тем, что темпы роста производства сельскохозяйственных продуктов все еще отстают от темпов развития промышленности и растущих потребностей населения.

Давайте посмотрим на те изменения, которые произошли в жизни страны за последние годы. У нас значительно выросло население. Как я уже говорил, по сравнению с 1955 годом оно увеличилось более чем на 20 миллионов человек. Из года в год растут доходы трудящихся. Благодаря повышению заработной платы, отмене налогов, прекращению выпуска займов, увеличению размеров пенсий доходы населения в 1960 году по сравнению с 1955 годом увеличились на 24 миллиарда рублей. Конечно, рабочий или служащий не откладывает эти деньги в кубышку, он покупает на них продукты, товары. Поэтому, естественно, потребление мяса, молока, масла резко возросло. Через государственную и кооперативную торговлю продажа населению продуктов животноводства увеличилась в следующих размерах:

	1953 год	1960 год
	(в тысячах тонн)	
Мясо и мясные продукты	1.757	4.158
Молоко и цельномолочные продукты	1.980	8.214
Масло животное	330	613

Все мы радуемся такому росту потребления наиболее ценных продуктов питания. Партия стремится к тому, чтобы советские люди лучше питались, чтобы повышалось благосостояние народа. Потребление и впредь будет непрерывно увеличиваться. Но из этого следует, что нам надо всегда держать в центре внимания вопросы сельского хозяйства, обеспечить такие темпы его развития, чтобы производство сельскохозяйственных продуктов всегда опережало спрос. Между тем многие партийные и советские организации в 1959—1960 годах ослабили внимание к сельскому хозяйству, что привело к серьезному отставанию в темпах производства, особенно мяса и молока, от заданий семилетки.

Это вызвало законную тревогу партии. Состоявшийся в январе 1961 года Пленум ЦК подверг резкой критике недостатки в руководстве сельским хозяйством, осудил всякое проявление благодушия и самоуспокоенности. На Пленуме ЦК и зональных совещаниях были глубоко и всесторонне рассмотрены задачи дальнейшего развития сельского хозяйства и выработаны конкретные меры увеличения производства сельскохозяйственных продуктов.

Советские люди горячо поддержали намеченные партией мероприятия, поверили в их реальность и своим героическим трудом успешно претворяют в жизнь решения январского Пленума ЦК. Конечно, времени прошло немного, и принятые партией меры еще не могли полностью сказаться на положении дел в сельском хозяйстве. Но то, что уже сделано, те результаты, которые достигнуты в нынешнем году, вселяют уверенность, что производство сельскохозяйственных продуктов будет резко увеличено в короткие сроки.

Что принес нам 1961 год? Валовой сбор зерна по сравнению с прошлым годом увеличился. Возросли закупки хлеба. На 15 октября закуплено 3 миллиарда 86 миллионов пудов зерна, или на 354 миллиона пудов больше, чем на эту дату в 1960 году. А всего государство закупит в нынешнем году примерно 3 миллиарда 300 миллионов пудов зерна — на 450 миллионов пудов больше, чем было закуплено в прошлом году. Это большая победа партии и народа. Она тем более ценна, что завоевана в год, который не является лучшим по климатическим условиям.

Что же дало возможность обеспечить более высокий уровень производства и закупок зерна? Здесь решающую роль сыграл тот факт, что колхозы и совхозы, осуществляя решения Пленума ЦК, пересмотрели структуру посевных площадей, заменили менее урожайные культуры более урожайными, и прежде всего кукурузой и бобовыми, хотя надо отметить, что не все колхозы и совхозы провели эти очень важные мероприятия.

О том, насколько благотворно отразились принятые партией меры на состоянии сельского хозяйства, хорошо видно на примере Украины. Вы помните, что на январском Пленуме руководители Коммунистической партии Украины и Совета Министров республики, обкомов и облисполкомов подвергались резкой критике за недостатки в руководстве сельским хозяйством, и прежде всего за низкий уровень производства зерна. В 1960 году на Украине было заготовлено только 359 миллионов пудов хлеба.

Вы, товарищи украинцы, конечно, помните об этом, не забыли этого.

Голос с места. Не забыли, помнят не только украинцы.

Н. С. Хрущев. Хорошо!

Партийные организации Украины правильно восприняли критику. Они сплотили массы тружеников деревни и повели их на решение новых больших задач. Колхозы и совхозы республики лучше использовали земли, полнее мобилизовали свои резервы, развернули соревнование за выполнение обязательств и планов. Миллионы людей были обучены передовым методам возделывания кукурузы. В нынешнем году в республике намного возросли посевы кукурузы на зерно и значительно поднялась ее урожайность. На 342 тысячи гектаров увеличились посевы гороха, а средний урожай его составил 17,4 центнера с гектара.

(Продолжение на 7-й стр.).

XXII СЪЕЗД КОММУНИСТИЧЕСКОЙ ПАРТИИ СОВЕТСКОГО СОЮЗА

ПРОДОЛЖЕНИЕ ДОКЛАДА ТОВАРИЩА Н. С. ХРУЩЕВА

Все это сыграло решающую роль в увеличении производства и закупок зерна.

Посмотрите, как изменилось положение с закупками зерна в отдельных областях Украины:

	Продано зерна государству в 1961 году (на 15 октября)	Продано зерна государству в среднем за год в 1956—1960 годах
Полтавская	73 млн. пудов	22 млн. пудов
Днепропетровская	70 »	44 »
Харьковская	60 »	25 »
Кировоградская	60 »	31 »
Запорожская	54 »	41 »
Винницкая	41 »	27 »
Луганская	40 »	10 »
Черкасская	37 »	20 »

В целом колхозы и совхозы Украины в этом году продадут государству примерно 850 миллионов пудов зерна, на 15 октября уже продано 774 миллиона пудов. Важно отметить, что при таком большом количестве проданного хлеба колхозы и совхозы полностью обеспечили себя семенами, засыпали фуражного зерна столько, сколько никогда не имели в прошлом. Колхозы выдают колхозникам достаточное количество зерна на трудодни, полностью рассчитываются по дополнительной оплате труда за высокий урожай.

Товарищи, это приятное явление. Я много лет прожил на Украине, неплохо знаю трудолюбивый украинский народ, вместе с ним трудился и до войны и после войны на восстановлении хозяйства. Но признаюсь, что наше воображение тогда не поднималось до такого уровня, которого сегодня достигла Украина в производстве зерна. Мы часто говорим: бытие определяет сознание, но иной раз в шутку замечаем, что и «битие» помогает сознанию. Так что критика в адрес украинских товарищей была суровая, но справедливая. Ее правильно восприняли и правильно поняли. Критика встряхнула людей, и они показали, на что способны. Мы хвалим украинских товарищей и ждем, что они еще выше поднимут уровень сельскохозяйственного производства.

Коммунистическая партия Украины, весь украинский народ одержали выдающуюся победу. Честь и слава трудящимся Украины, которые пришли к XXII съезду с такими замечательными достижениями.

В нынешнем году в борьбе за хлеб порадовали своими успехами трудящиеся многих областей Российской Федерации. Колхозы и совхозы республики на 15 октября продали государству 1 миллиард 828 миллионов пудов зерна, или на 91 миллион пудов больше, чем на эту дату в прошлом году. Всего в республике, видимо, будет закуплено 2 миллиарда пудов зерна. Здесь, как и на Украине, важную роль в пополнении ресурсов продовольственного и фуражного зерна сыграла кукуруза.

На больших площадях выращен высокий урожай этой культуры. Возьмем, например, Краснодарский край. В 1961 году урожай зерновых колосовых на Кубани в результате весенней засухи составил 19 центнеров с гектара, или на 4 центнера меньше, чем в прошлом году, когда было собрано по 23 центнера с гектара, а хлеба в этом году продано государству значительно больше. На 15 октября 1961 года колхозы и совхозы края продали 116 миллионов пудов зерна, или на 35 миллионов пудов больше, чем на ту же дату прошлого года. В чем же дело? Колхозы и совхозы края на площади 400 тысяч гектаров вырастили хороший урожай кукурузы. В результате на 15 октября 1961 года продано государству 33 миллиона пудов зерна кукурузы, в то время как в прошлом году на эту дату было продано 16 миллионов пудов кукурузного зерна.

В текущем году значительных результатов в увеличении производства зерна добились колхозники и рабочие совхозов областей Центрально-Черноземной зоны, ряда районов Поволжья, Урала и Сибири, показав, что Российская Федерация располагает огромными резервами роста производства сельскохозяйственных продуктов.

Вот сравнительные данные о росте продажи зерна государству по некоторым областям:

	Продано зерна государству в 1961 году (на 15 октября)	Продано зерна государству в среднем за год в 1956—1960 годах
Сталинградская	125 млн. пудов	75 млн. пудов
Воронежская	66 »	38 »
Тамбовская	42 »	28 »
Пензенская	42 »	27 »
Белгородская	37 »	19 »
Курская	36 »	23 »
Липецкая	28 »	17 »

Эти успехи — результат самоотверженного труда колхозников, рабочих совхозов, специалистов сельского хозяйства, большой организаторской и политической работы партийных организаций, развернувших всенародное соревнование за выполнение принятых обязательств.

Если в 1961 году украинцы продемонстрировали свои возможности, то товарищи из Российской Федерации должны, как говорится, намотать на ус их опыт, сделать соответствующие выводы. Российская Федерация имеет большие возможности, и надо осознать свои силы и энергично взяться за дело.

Многие западные политические деятели иной раз говорят:

— В достижения вашей промышленности мы верим, но не понимаем, как вы выправите положение с сельским хозяйством.

Беседуя с ними, я говорил:

— Обождите, мы вам еще покажем кузькину мать и в производстве сельскохозяйственной продукции.

У нас — неисчерпаемые возможности. Но надо их полностью осознать и использовать. Видимо, после съезда партии надо будет повторить опыт проведения совещания работников сельского хозяйства в республиках, краях и областях. Надо будет, как говорится, кое-где и кое-кого встряхнуть, немного прочистить поры, как это делают любители бани, чтобы организм более нормально питался кислородом.

Разрешите выразить уверенность, что трудящиеся Российской Федерации еще полнее используют свои возможности, добьются новых достижений в развитии всех отраслей сельского хозяйства.

На январском Пленуме ЦК отмечалось недопустимое отставание ряда районов с производством крупяных и бобовых культур. В текущем году положение с производством и закупками этих культур заметно поправилось. Если в 1960 году бобовых было закуплено 21 миллион пудов, то в нынешнем году — 41 миллион пудов. Больше заготовлено гречихи и проса.

Увеличилось также производство хлопка, сахарной свеклы, подсолнечника и других культур. В сложных условиях нынешнего года, когда не хватало воды для орошения, большую настойчивость и упорство в труде проявили колхозники и колхозницы, рабочие и работницы совхозов Узбекской, Таджикской, Туркменской, Киргизской республик и Южно-Казахстанской области, Казахской республики. Они вырастили хороший урожай хлопка и успешно выполняют принятые обязательства. В целом по стране на 15 октября заготовлено 3 миллиона тонн хлопка, или на 663 тысячи тонн больше, чем на эту дату в прошлом году, в том числе в Узбекистане, крупнейшей хлопкосеющей республике, заготовлено 1 миллион 982 тысячи тонн хлопка, или на 453 тысячи тонн больше.

Как и в прошлом году, значительных успехов в производстве чая добились колхозы и совхозы Грузии. Продано государству 154 тысячи тонн чайного листа, план выполнен на 107 процентов.

Таковы предварительные итоги года в развитии земледелия, что касается животноводства, то и здесь достигнуты некоторые успехи. Поголовье крупного рогатого скота в колхозах и совхозах увеличилось за год на четыре миллиона, в том числе коров — на один миллион 700 тысяч, поголовье свиней возросло на 5 миллионов и овец — на три миллиона. Увеличились производство и закупки продуктов животноводства.

Однако темпы роста производства мяса и молока еще далеко не отвечают тому уровню, который нам необходим. Предстоит много и напряженно поработать и прежде всего полнее использовать возможности для значительного увеличения производства этих продуктов уже в 1962 году.

4. Закрепить и умножить успехи в развитии сельского хозяйства. Полнее удовлетворять потребности населения в сельскохозяйственных продуктах.

Товарищи! Наши резервы огромны. Они позволяют в ближайшие годы, как это намечено в решениях январского Пленума ЦК, **довести закупки зерна до 4 миллиардов 200 миллионов пудов, мяса — до 13 миллионов тонн, молока — до 50 миллионов тонн в год.** За счет чего может быть значительно увеличено производство и доведены до таких размеров закупки сельскохозяйственных продуктов?

В увеличении **производства зерна** главным должно быть дальнейшее улучшение структуры посевных площадей и повышение урожайности. Необходимо решительно вытеснить малоурожайные культуры, заменить их высокоурожайными, установить правильные севообороты. Это, товарищи, действительно одна из самых актуальнейших и коренных задач сельского хозяйства. У нас еще во многих районах неразумно ведется хозяйство. В этом отношении особенно характерны Кировская, Костромская, Ярославская области.

Например, в Кировской области в 1960 году было посеяно: овса — 477 тысяч гектаров; однолетних и многолетних трав — 515 тысяч гектаров. Всего под этими культурами было занято миллион гектаров, или 44 процента площади посева. Кроме того, 514 тысяч гектаров было под так называемыми чистыми парами. Если учесть, что однолетние травы давали 7 — 8 центнеров сена, а овес 5—7 центнеров зерна с гектара, то станет ясным, что больше половины всей пашни по существу пустовало. В то же время кукурузы и гороха в области было 155 тысяч гектаров, или всего лишь 7 процентов посевной площади. Спрашивается, откуда быть зерну, откуда быть кормам, как можно развивать животноводство при такой структуре посевов? В Кировской области немало произносилось речей о культуре земледелия, но забывали о главном.

Что имеется в виду, когда мы говорим о высокой культуре земледелия? Прежде всего производство максимального количества продукции с каждого гектара земли и на единицу затраченного труда. А этого можно достигнуть только в том случае, если будут внедрены наиболее урожайные культуры и правильно построены севообороты, если колхозы и совхозы будут широко использовать достижения науки и опыт новаторов производства. Именно такой цели — получению максимального количества продукции, лучшему использованию земель, повышению плодородия почвы — должна отвечать система земледелия.

У нас еще, к сожалению, над многими учеными, специалистами и практиками довлеет травопольная система земледелия, шаблонное применение которой нанесло большой вред сельскому хозяйству. Чем скорее мы освободимся от шаблона в земледелии, чем более творчески будем решать назревшие вопросы сельского хозяйства, полнее учитывать опыт лучших колхозов и совхозов, научных учреждений, тем быстрее будет решена задача увеличения производства зерна и других сельскохозяйственных продуктов.

При пересмотре структуры посевных площадей должно быть уделено особое внимание **расширению производства зерна кукурузы, а также бобовых культур.** Мы можем в наиболее благоприятных районах возделывания кукурузы — на Украине, юге Российской Федерации, в Молдавии, Грузии, Азербайджане, на юге Казахстана и в республиках Средней Азии получать на больших площадях по 50 центнеров сухого зерна с гектара. Нам надо подобрать соответствующие сорта и гибриды, выращивать кукурузу на зерно в Центрально-черноземных областях, в Поволжье и других районах, продвигая ее на север.

Необходимо, товарищи, понять, что без кукурузы колхозы и совхозы не поднимутся на должный уровень в производстве зерна. Кукуруза показала свои возможности во всех районах Советского Союза. Если в отдельных районах страны кукуруза внедряется формально, колхозы и совхозы снимают низкие урожаи, то в этом виноват не климат, а руководители. Там, где кукуруза не родится, есть «компонент», который не содействует ее росту. Этот «компонент» надо искать в руководстве. В каком звене? Прежде всего в колхозах и совхозах, а также в районном, областном, краевом и даже республиканском. Надо заменять тех работников, которые сами засохли и сушат такую культуру, как кукуруза, не дают ей возможности развернуться во всю мощь.

Опыт многих тысяч колхозов и совхозов в нынешнем году убедительно показал, что наряду с кукурузой одним из главных резервов роста производства зерна является резкое повышение доли гороха и бобов в яровом клину. От предгорьев Карпат до целинных степей Сибири и Казахстана горох дает урожай 20—30 и более центнеров с гектара. **Широкое внедрение кукурузы, гороха и кормовых бобов — это не частная задача, а важнейшее направление в развитии нашего земледелия.**

Крупным резервом увеличения производства зерна является дальнейшее освоение и улучшение использования целинных земель. В ближайшие годы предстоит освоить дополнительно не менее восьми миллионов гектаров. Таким образом, в оборот будет введено 50 миллионов гектаров новых земель. Правильное использование этих огромных земельных массивов является делом общегосударственной важности. Следует сказать, что сейчас в использовании целинных земель имеются крупные недостатки. В Казахстане, например, по существу господствует монокультура, совхозы и колхозы много лет сеют только яровую пшеницу, то есть хлеб по хлебу. Это привело к засорению полей, затормозило рост урожайности. ЦК Компартии Казахстана и Совет Министров республики не думали о завтрашнем дне целины, занимали неправильную позицию в решении вопросов развития целинного земледелия.

Необходимо исправить допущенные ошибки, надо всесторонне использовать целинные земли, расширить пропашной клин, внедрять посевы кукурузы, гороха, кормовых бобов, сахарной свеклы, иметь, где это необходимо, чистые пары. Паропропашной системе на целине должна соответствовать и своя система машин. Внедрение пропашных культур в целинных районах может идти только на высокомеханизированной основе.

Важно установить строжайшую агрономическую дисциплину, добиться, чтобы комплекс агротехнических мероприятий был таким же обязательным, как технологический процесс производства на заводе, а роль агронома в колхозах и совхозах поднята на такую же высоту, как роль инженера в промышленности.

Целина, товарищи, это детище нашей партии, гордость нашего народа! Мы должны добиваться, чтобы целинное земледелие стало символом культуры социалистического сельского хозяйства.

Увеличение производства зерна позволит быстрее решить и проблему развития животноводства. Мы намеренно рассматриваем проблему производства зерна, мяса, молока, как единую задачу. Было бы неправильным разделять решение зерновой и животноводческой проблем. Они должны рассматриваться в неразрывном единстве, решаться в комплексе. Что такое решение зерновой проблемы? Это обеспечение необходимого уровня производства зерна и для продовольственных целей и для нужд животноводства. А что такое решение животноводческой проблемы? Это, прежде всего, увеличение производства мяса, молока и масла. Как говорит пословица, сухая ложка и рот дерет. Чтобы человек аппетитно ел хлеб, его надо смазать, а для этого нужно масло, сало, мясо и другие животноводческие продукты, которых без достаточного количества зерна не получишь. Вместе с тем решение животноводческой проблемы означает увеличение производства органических удобрений, способствует повышению урожайности.

Опираясь на достигнутые успехи, используя накопленный опыт, колхозы и совхозы должны полностью обеспечить потребности народа в мясе и молоке, догнать и превзойти Соединенные Штаты Америки по производству животноводческих продуктов на душу населения.

Здесь присутствуют американские журналисты, они любят издеваться над этим нашим лозунгом. Но знайте, господа, что если мы так говорим, то это будет непременно сделано нашим народом. Когда партия выдвигает лозунг, наш народ поддерживает его и претворяет в жизнь. Это будет! Наша ближайшая задача — производить в среднем по стране не менее 75 центнеров мяса на сто гектаров пашни и 16 центнеров на сто гектаров других сельскохозяйственных угодий. У нас сейчас есть все необходимое для того, чтобы достигнуть такого уровня в каждом колхозе и совхозе. Разумеется, это средние показатели для страны. Многие районы Российской Федерации, Украина, Белоруссия, Литва, Латвия, Эстония, Молдавия могут и должны производить гораздо большее количество мяса и молока в расчете на сто гектаров пашни и других сельскохозяйственных угодий.

Товарищи! Я уже говорил, какую роль сыграли целинные земли в увеличении производства зерна. Но этим решена первая задача, пройден первый этап в развитии целинного земледелия. Мы должны идти дальше, в целинных районах хозяйство не может развиваться в однобоком направлении, как зерновое производство. Сейчас стоит задача — с таким же упорством и энергией уже на базе зернового хозяйства взяться за развитие животноводства. Это будет второй этап в освоении целины.

Крупное, хорошо поставленное животноводство в целинных районах явится одним из важных источников увеличения производства мяса, молока, масла, что позволит более полно удовлетворять потребности народа. **Целина дала нашему народу миллиарды пудов зерна, она должна давать теперь наряду с зерном миллионы тонн мяса, молока и других животноводческих продуктов.**

Надежной основой развития животноводства является кукуруза, бобовые и сахарная свекла. Если мы научимся выращивать повсеместно высокие урожаи этих культур, то сможем производить любое заданное количество мяса, молока и других продуктов.

Перед нами стоит важная задача — полностью удовлетворить потребности населения городов и промышленных центров свежим молоком и молочными продуктами, высококачественным картофелем и овощами самого широкого ассортимента. Известно, что в недалеком прошлом у нас немало говорилось о создании овоще-молочных баз вокруг городов, но практически дело шло медленно.

Теперь Центральный Комитет партии и правительство нашли наиболее рациональный путь быстрого решения задачи удовлетворения потребностей населения в этих продуктах. Партия осуществляет широкую программу создания вокруг городов и промышленных центров специализированных совхозов. Необходимо с еще большей целеустремленностью и настойчивостью решать задачу полного удовлетворения потребностей населения в свежем молоке, картофеле и овощах за счет производства их в специализированных совхозах и колхозах, окружающих эти города и промышленные центры.

Интересы государства требуют быстрого увеличения производства хлопка. За оставшиеся годы семилетки сбор хлопка предстоит увеличить почти в полтора раза.

Важно расширить посевы хлопчатника, быстрее увеличивать площади орошаемых земель в Средней Азии. Вместе с тем главнейшей задачей остается повышение урожайности путем лучшего использования орошаемых земель, механизации возделывания хлопчатника.

Перед хлопкосеющими районами Узбекской, Таджикской, Туркменской, Киргизской, Казахской, Азербайджанской и Армянской республик сейчас стоят две задачи — обеспечить высокую урожайность хлопка, как основной культуры, и иметь хорошо развитое животноводство. Производя больше хлопка для промышленности, хлопкосеющие районы должны позаботиться о создании кормовой базы для животноводства, обеспечивать население мясом, молоком и другими продуктами. Для этого необходимо внимательно изучить севообороты с тем, чтобы, увеличивая производство хлопка, увеличить также производство кормов. Решить задачу создания кормовой базы можно прежде всего путем внедрения кукурузы на орошаемых землях, повышения урожайности люцерны и сахарной свеклы.

Каждый колхоз и совхоз должен подняться по урожайности хлопка в ближайшие годы как минимум до 25 центнеров с гектара. Тогда на существующих площадях страна получит дополнительно более миллиона тонн хлопка. 25 центнеров — это урожай средних колхозов, многие передовые хозяйства получают по сорок и более центнеров хлопка с гектара.

В производстве **сахарной свеклы, подсолнечника, льна, конопли, картофеля, овощей, плодов, винограда, чая и других культур** также должно быть обращено внимание на повышение урожайности, широкое внедрение механизации. Таков путь к снижению затрат труда и производству более дешевой продукции.

Товарищи! Наши задачи в области сельского хозяйства продиктованы коренными интересами коммунистического строительства. Все мы исходим из того, что развитие сельского хозяйства — одно из главных условий непрерывного подъема благосостояния народа.

Партия намечает перспективу развития сельского хозяйства на 20 лет. Она ставит задачу намного увеличить производство зерна, мяса, молока и других продуктов сельского хозяйства. Достижение этой цели потребует повышения производительности труда во всех отраслях сельского хозяйства, трудового героизма, высокого уровня организации производства, обеспечения колхозов и совхозов современной техникой, лучшего ее использования. Важно, чтобы рабочие и колхозники, коммунисты и беспартийные, все советские люди поняли, что основы для успешного выполнения великого плана закладываются сегодня в борьбе за осуществление семилетки. Выполнив семилетний план, мы создадим прочный фундамент, опираясь на который можно будет взять новые высоты развития сельского хозяйства.

Дальнейший подъем сельскохозяйственного производства — дело всей партии, всего народа, это тот рубеж коммунизма, который мы должны брать всей мощью советского строя.

5. Рост народного благосостояния. Расцвет науки, образования, литературы и искусства.

Товарищи! Весь смысл своей деятельности наша партия видит в том, чтобы повышать благосостояние народа, развивать и полнее удовлетворять материальные и духовные запросы советских людей. Социалистический строй в нашей стране вступил ныне в такой период зрелости, когда все его возможности раскрываются с наибольшей полнотой. Превосходство социализма в темпах экономического развития все более благотворно сказывается не только в сфере материального производства, но и в области потребления.

В условиях социализма чем выше национальный доход, тем выше благосостояние народа. В Советском Союзе три четверти национального дохода идет на удовлетворение личных потребностей трудящихся. В 1960 году по сравнению с 1955 годом национальный доход СССР вырос более чем в полтора раза, а за последние десять лет национальный доход на душу населения увеличился в 2,2 раза. **В Советском Союзе национальный доход на душу населения увеличивается намного быстрее, чем в наиболее развитых капиталистических странах.**

На основе роста национального дохода реальные доходы рабочих и служащих в расчете на одного работающего возросли за истекшее пятилетие на 27 процентов. Доходы колхозников — на 33 процента. В течение семилетки реальные доходы рабочих, служащих и колхозников увеличатся до 40 процентов.

Перед нами стоит задача — превзойти самые передовые капиталистические страны по уровню жизни. Но когда мы ставим такую задачу, то имеем в виду те области, в которых наша страна действительно должна догнать и перегнать капиталистические страны. По многим показателям Советский Союз уже добился неоспоримых преимуществ по сравнению с самыми развитыми странами капитала. Бесплатное образование, бесплатное медицинское обслуживание, отсутствие безработицы и многие другие блага, которые дает социализм, давно стали для советских людей обычным явлением, они как бы сами собою разумеются. А ведь все это, товарищи, **величайшие завоевания, которыми наш народ вправе гордиться. Здесь мы давно обогнали капиталистические страны.** Рабочему классу в капиталистических странах потребуется много усилий, придется вести упорную борьбу, чтобы добиться таких же завоеваний.

В Советском Союзе неизменно растет народное потребление. По сравнению с 1955 годом объем розничного товарооборота государственной и кооперативной торговли увеличился в 1960 году более чем в полтора раза; за первые три года семилетки темпы роста товарооборота были выше, чем предусматривалось контрольными цифрами. Советские люди все больше потребляют мяса, молока и молочных продуктов, сахара, растет продажа одежды, обуви, мебели и культурно-бытовых товаров. И все же спрос населения на эти товары удовлетворяется еще не полностью. Отсутствие некоторых товаров на полках магазинов — серьезная критика нашей работы. Чтобы удовлетворять растущие потребности населения, партия и правительство приняли решение увеличить производство товаров народного потребления.

Пришло время острее поставить задачу резкого улучшения качества всех товаров. Часто в магазинах нет широкого выбора, между тем склады бывают забиты так называемым «неходовым товаром». Что это за товар? Это продукция низкого качества, от которой отворачивается покупатель. Спрос на обувь, например, удовлетворяется не полностью, а в торговой сети ее скопилось более чем на полтора миллиарда рублей. Или возьмите качество одежды. Все говорят, что советские ткани очень хороши в носке, однако есть нарекания на фасоны костюмов и пальто, их отделку. Из хороших материалов у нас нередко выпускают плохие изделия, а потом тратят средства на устранение дефектов и брака, действуют, как в старой поговорке:

— Акуля, что шьешь не оттуля?

— А я, матушка, еще пороть буду.

До каких пор некоторые наши хозяйственники будут работать по методу такой Акули?

Необходимо улучшить работу предприятий легкой промышленности, добиться, чтобы все товары народного потребления были не только добротными, но и красивыми, отличными товарами.

Борясь за улучшение жизни народа, партия уделяет много внимания таким вопросам, которые определяют рост благосостояния. Завершается упорядочение заработной платы рабочих и служащих, повышается ее минимальный уровень. За пять лет на повышение заработной платы израсходовано около четырех миллиардов рублей. Одновременно были устранены излишества в оплате труда некоторых категорий работников.

В настоящее время на новые условия оплаты труда переведено около сорока миллионов рабочих и служащих. В ближайшие годы новые условия оплаты труда будут введены во всем народном хозяйстве. Предусмотрено повысить заработную плату таким многочисленным отрядам интеллигенции, как учителя и врачи. В оставшиеся годы семилетки минимум заработной платы будет повышен до 50—60 рублей. Увеличатся ставки и оклады среднеоплачиваемых рабочих и служащих.

Новую, весьма ощутимую прибавку к заработной плате получают трудящиеся в результате проводимых мер по отмене налогов. С 1 октября 1960 года, когда началась отмена налогов, эта прибавка в расчете на год уже составила 360 миллионов рублей. От проведения второго этапа отмены налогов, который начался с 1 октября нынешнего года, трудящиеся в расчете на год получат дополнительно еще 400 миллионов рублей. К концу 1965 года у нас не будет никаких налогов с населения. **Отмена налогов — выдающееся социальное завоевание советского народа.**

В 1960 году все рабочие и служащие перешли на семичасовой и шестичасовой рабочий день. Таким образом, рабочая неделя уменьшилась на шесть с половиной часов, при этом сокращение рабочего дня было проведено с сохранением и даже повышением заработной платы. В ближайшие годы предполагается ввести сорокачасовую рабочую неделю для рабочих и служащих, имеющих семичасовой рабочий день.

Повышение заработной платы, сокращение рабочего дня и рабочей недели должны идти нога в ногу с ростом производительности труда. Чем выше производительность труда, тем большими возможностями располагает общество для повышения благосостояния народа. **Каждый — обществу, общество — каждому! — таков наш незыблемый принцип.**

Крупные мероприятия за последнее время проведены по улучшению пенсионного обеспечения. Средние размеры пенсий по старости возросли больше чем в два раза, увеличены пенсии по инвалидности и по случаю потери кормильца. Расходы государства на выплаты пенсий увеличились с трех миллиардов рублей в 1955 году до 7,6 миллиарда рублей в 1961 году. В 1963 году минимальные размеры пенсий будут снова подняты. По мере роста экономики колхозов в более широком масштабе будет вводиться пенсионное обеспечение колхозников.

Поистине невиданный размах приобрело в Советском Союзе жилищное строительство. Невольно хочется сказать: нашим символом стал строительный кран. Намеченная на 1956—1960 годы программа государственного строительства жилищ успешно выполнена. За последние пять лет построено домов больше, чем за предшествующие пятнадцать лет. Подумайте, товарищи, новые жилища получили около 50 миллионов человек, почти четверть всего населения! **По объему и темпам жилищного строительства Советский Союз занимает первое место в мире. В последние годы в нашей стране строится в расчете на тысячу человек населения вдвое больше квартир, чем в США и Франции, и в два с лишним раза больше, чем в Англии и Италии.**

И все же жилищ у нас не хватает, жилищная проблема остается весьма острой. Рост городского населения в СССР за последние годы значительно опережает расчетные данные. К концу семилетки население в городах возрастет примерно на 15 миллионов человек больше, чем предполагалось. Значит, потребуется еще больше жилищ. Центральный Комитет и Советское правительство принимают меры к ускорению жилищного строительства. В оставшиеся четыре года семилетки предстоит построить около 400 миллионов квадратных метров жилищ, или в 1,6 раза больше, чем за четвертую и пятую пятилетки, вместе взятые. Свыше четырех миллионов домов будет построено в сельской местности.

Заслуживают особого внимания вопросы жилищного строительства на селе. За последние годы в селах возводятся более удобные жилые дома, хорошие школы, клубы, больницы, магазины. Однако сельское строительство часто ведется без учета перспективы развития хозяйства и улучшения быта. Села строятся некомпактно, без надлежащих бытовых удобств, хотя в строительство вкладываются большие денежные средства. Надо, чтобы вновь создаваемые населенные пункты и сельских районах, особенно в целинных совхозах, строились, как поселки городского типа.

Строим мы много. Но нам надо серьезно подумать о другой стороне дела — иногда в спешке дома сдаются с большими недоделками, а это возмущает трудящихся. И правильно возмущает! Надо осудить бракоделов в жилищном строительстве, навести при участии общественности более строгий порядок в распределении жилищ, обеспечении квартирами прежде всего тех, кто остро нуждается.

(Продолжение на 8-й стр.).

XXII СЪЕЗД КОММУНИСТИЧЕСКОЙ ПАРТИИ СОВЕТСКОГО СОЮЗА

ПРОДОЛЖЕНИЕ ДОКЛАДА ТОВАРИЩА Н. С. ХРУЩЕВА

В Советском Союзе государство взяло на себя заботу об охране здоровья трудящихся. О том, как оно справляется с этой благородной задачей, красноречиво говорит тот факт, что смертность населения в СССР самая низкая в мире, а продолжительность жизни все время увеличивается. Нужно и дальше улучшать медицинское обслуживание населения, развивать физическую культуру и спорт, больше строить больниц, санаториев, поликлиник и других медицинских учреждений, особенно в сельской местности и в восточных районах страны.

Вопросы бытового обслуживания — это не мелочи, не второстепенные вещи. От того, насколько устроен быт человека, какова культура обслуживания, во многом зависит и настроение людей и производительность их труда. Путь решения задачи улучшения быта — в создании высокопроизводительных, оснащенных современной техникой магазинов, столовых, комбинатов бытового обслуживания, фабрик-кухонь.

Политика нашей партии проникнута великой идеей коммунизма: **Все во имя человека, для блага человека!**

Должны ли мы решать задачу дальнейшего подъема материального благосостояния трудящихся только прямым повышением заработной платы и снижением цен на товары? Конечно, заработная плата еще длительное время будет оставаться основной формой материального стимулирования работников, в зависимости от их трудового вклада в общественное производство. Но вместе с тем все большую часть материальных и культурных благ советский человек получает через общественные фонды.

Уже в наши дни огромная доля потребностей трудящихся покрывается за счет общественных фондов. Если в 1940 году выплаты и льготы, которые получило население за счет общественных фондов, составляли 4,2 миллиарда рублей, то в 1960 году они составили 24,5 миллиарда рублей. По семилетнему плану — с учетом вносимых корректив — общественные фонды потребления в 1965 году возрастут до 40 миллиардов рублей. За счет этих фондов содержится в настоящее время свыше двадцати миллионов пенсионеров; около четырех миллионов учащихся высших, средних и профессионально-технических учебных заведений обеспечиваются государственной стипендией и общежитиями; более 600 тысяч учащихся школ-интернатов в основном содержатся за счет государства. Свыше семи миллионов рабочих, колхозников, служащих и их детей ежегодно отдыхают и лечатся в санаториях, домах отдыха, пионерских лагерях за счет средств социального страхования и колхозов. Около семи миллионов матерей получают пособия от государства. Вот что такое общественные фонды!

Товарищи! Мы вправе гордиться тем, что советское общество стало самым образованным обществом в мире, а советская наука заняла передовые позиции в важнейших областях знаний.

Когда первый советский искусственный спутник Земли облетел нашу планету, в Соединенных Штатах Америки создали специальную комиссию по расследованию постановки школьного дела. Сравнивая положение в США и СССР, комиссия сделала вывод в пользу советской системы просвещения. Но наша партия как раз в это время начала перестройку школьного образования с тем, чтобы школа давала учащимся еще более прочные знания основ наук, была еще ближе к жизни.

Опыт перестройки школьного образования подтвердил своевременность и обоснованность мероприятий партии. В целом укрепилась связь школы с жизнью и производством, улучшилось трудовое воспитание учащихся. Воспитанники средней школы успешно работают в народном хозяйстве. Из года в год растет число школ рабочей и сельской молодежи, сотни тысяч молодых людей учатся без отрыва от производства.

Работа проделана большая. Но имеются факты бюрократического отношения к делу перестройки школы. Не все еще работники просвещения поняли задачи в области политехнизации.

В нашей стране создан и получил народное одобрение новый тип учебных заведений — школы-интернаты, школы и группы с продленным днем. В школах-интернатах, в школах и группах продленного дня насчитывается около полутора миллионов учащихся. В 1965 году только в школах-интернатах будет учиться два с половиной миллиона детей.

В Советском Союзе введено всеобщее обязательное восьмилетнее обучение, созданы условия для получения полного среднего образования всеми желающими. Дальнейшей задачей в области народного просвещения является переход к всеобщему среднему образованию.

Воспитание человека коммунистического общества выдвигает перед школой новые высокие требования. Школа должна поспевать за быстрым развитием современной науки и производства. Надо расширить подготовку педагогических кадров, чтобы их полностью хватило для всех школ, окружить всенародным вниманием и почетом учителя. Предприятия и колхозы обязаны помогать школе в ее перестройке, а учащимся — приобретать хорошие знания и нужные профессии. Надо больше строить школ, полностью устранить многосменность занятий в школах. Это — большая задача, если учесть, что в 1965 году в школах будет обучаться около сорока трех миллионов детей.

В тесной и взаимной связи с перестройкой школы проходит развитие высшего, среднего специального и профессионального образования. Как известно, и здесь поставлена задача приближения обучения к жизни, к производству. В нынешнем году более половины принятых студентов на дневные отделения высших учебных заведений имеют стаж практической работы. Через вечернюю и заочную систему обучения за последние пять лет подготовлено около полумиллиона специалистов с высшим образованием.

В Советском Союзе подготавливается инженеров в три раза больше, чем в Соединенных Штатах Америки, а всего работников умственного труда в нашей стране более двадцати миллионов! Когда эти цифры были обнародованы, они привели в смятение противников социализма, которые часто рисовали наше общество отсталым и малокультурным. Теперь им приходится делать мучительную переоценку ценностей, а нередко и прямо идти на неумные выдумки. Чтобы заморочить голову людям, они пустили в ход версию: чем больше в Советском Союзе будет образованных людей, тем, будто бы, больше шансов, что советские люди отвернутся от коммунизма.

Что можно ответить идеологам капитализма? Пусть они потребуют от своих правительств больших ассигнований на образование народа: ведь если следовать их логике, то чем образованнее общество, тем оно прочнее держится за капитализм. Однако в такие басни теперь не верят даже те, кто их сочиняет. **Коммунизм дает знания всем; в знаниях масс, в их высокой культуре он черпает силы и уверенность для успешного движения вперед!**

Расцвет советской науки — яркое тому свидетельство. У нас более 350 тысяч научных работников. В стране около четырех тысяч научных учреждений, и что особенно примечательно — за последние пять-шесть лет резко возросло число научных учреждений в союзных республиках. Большую роль в развитии научных исследований на востоке страны играет Сибирское отделение Академии наук.

Советские ученые с честью выполняют свой долг перед Родиной. Широко известны достижения наших ученых в развитии физики, математики и кибернетики, создании быстродействующих вычислительных машин, в разработке химической теории цепных реакций и химии полимеров, в биологии, в открытии и изучении крупнейших месторождений полезных ископаемых, в развитии автоматики и телемеханики, радиотехники и электроники, металлургии, машиностроения и других областей науки. Ряд достижений имеют и советские ученые, работающие в области общественных наук.

Советские ученые широким фронтом ведут работы в области одной из важнейших проблем современности — осуществления управляемой термоядерной реакции. Работы советских ученых, их международное сотрудничество уже получили признание во всем мире. Дальнейшее развитие термоядерных исследований в нашей стране будет способствовать скорейшему решению задачи мирного использования термоядерной энергии на благо всего человечества. Новую блестящую эпоху в развитии научных знаний человечества открыли успехи нашей науки в освоении космоса. Советский Союз запустил первый в мире искусственный спутник Земли. Советские космические ракеты первыми преодолели земное притяжение и вышли на межпланетные трассы. Нам удалось первыми доставить свой вымпел на Луну и сфотографировать ее обратную сторону. Первыми дерзнули покинуть свою колыбель — Землю — и совершили триумфальные полеты в космос граждане Советского Союза Юрий Алексеевич Гагарин и Герман Степанович Титов, делегаты XXII партийного съезда!

Как не гордиться нам великими достижениями советской науки!

Разрешите, товарищи, с этой высокой трибуны выразить сердечную благодарность всем советским ученым, пожелать им новых больших творческих побед во славу советской Отчизны, во имя торжества коммунизма!

Успехи Советского Союза в покорении космоса заставили капиталистический мир по-иному взглянуть на достижения социалистического общества, на развитие науки и промышленности в СССР. Американский государственный деятель Честер Боулс заявил, например, что «до первого советского спутника почти никто не сомневался в промышленном, военном и научном превосходстве Америки. И вот неожиданно появился спутник, летящий вокруг Земли, и миллионы людей стали спрашивать себя: не суждено ли в конце концов коммунизму одержать победу?».

Суждено, господин Боулс, суждено! Даже ваш единомышленник Вернер фон Браун — немецкий специалист по ракетам, работающий сейчас в США, дает такой ответ на этот вопрос: «На основе своей философии русские создали такую систему, которая и обеспечивает им эти успехи. К сожалению, наша система не позволяет достичь успехов России». Неплохо сказано, товарищи!

Сейчас, когда наша страна осуществляет грандиозные планы построения коммунизма, перед советской наукой встают новые, еще более величественные задачи. Надо вести научные исследования целеустремленнее, шире открыть доступ в науку молодым силам. Занять передовые позиции в мире по всем основным направлениям науки и техники — такова задача.

Товарищи! Советская литература и искусство прочно завоевали высокий авторитет во всем мире богатством своего идейного содержания. Высокое признание получило художественное мастерство советских писателей, композиторов, художников, работников кино и театра. За последние годы созданы новые произведения литературы и искусства, правдиво и ярко отображающие социалистическую действительность.

Достижения нашего искусства, его традиции имеют огромное значение, знаменуют собой важный этап в художественном развитии человечества. На опыте нашей страны доказано, что только в условиях социализма создаются самые благоприятные возможности для расцвета свободного художественного творчества, для активного участия широких масс в создании культурных ценностей. Советское искусство обогащает духовную сокровищницу всего человечества, прокладывает путь к торжеству коммунистической культуры.

В. И. Ленин указывал, что путь к единой культуре коммунистического общества проходит через расцвет национальной культуры каждого народа, освободившегося от капиталистического гнета. В процессе творческого общения, в содружестве социалистических наций взаимообогащаются, возникают и развиваются новые черты, общие для всей советской культуры. Наша задача — бережно поддерживать и помогать развитию интернационального единства социалистических культур. Народ ждет и уверен, что писатели и деятели искусства создадут новые произведения, в которых достойно воплотят нашу героическую эпоху революционного преобразования общества. Партия исходит из того, что искусство призвано воспитывать людей прежде всего на положительных примерах жизни, воспитывать людей в духе коммунизма. Сила советской литературы и искусства, метода социалистического реализма — в правдивом отображении главного и решающего в действительности. В современных условиях надо уделить серьезное внимание эстетическому воспитанию, формированию художественных вкусов у всех советских людей, объявить решительную борьбу безвкусице, в чем бы она ни проявлялась — в формалистических увлечениях или в мещанских представлениях о «красивом» в искусстве, в жизни, в быту.

Самое прекрасное — это труд человека, и нет благороднее задачи, чем правдиво показать нового человека-труженика, богатство его духовных интересов, его борьбу против старого, отживающего свой век. Мы должны дать советским людям увлекательные произведения, раскрывающие романтику коммунистического труда, воспитывающие инициативу и настойчивость в достижении цели.

Наша партия уверена, что советская литература и искусство будут и впредь надежным оружием советского народа, добрым и умным советчиком во всей его жизни!

6. Перерастание социалистических общественных отношений в коммунистические. Развитие советской демократии. Социализм и свобода личности.

Товарищи! Претворяя в жизнь решения XX съезда, партия уделяла большое внимание развитию и совершенствованию социалистических производственных и других общественных отношений. Наша партия видит в этом основной путь перехода к коммунистическим общественным отношениям — самому совершенному типу отношений между свободными, всесторонне развитыми и высокосознательными людьми, к отношениям, которые основаны на дружбе и товариществе. Вспомните, что созданная под руководством К. Маркса первая международная рабочая организация называлась «Международное Товарищество рабочих». Слово «товарищ» выражает и единомыслие, и равенство, и братство, и уважение, и сотрудничество.

В условиях социализма действует принцип «От каждого — по способностям, каждому — по труду». Для того чтобы перейти к коммунистическому принципу «От каждого — по способностям, каждому — по потребностям», нужно время, нужны определенные условия. Принципы коммунизма благородны, прекрасны и привлекательны! Каждому хочется, чтобы они поскорее вошли в нашу жизнь.

Так почему же мы не вводим их немедленно, почему партия предусматривает два десятилетия для того, чтобы в основном построить коммунистическое общество? Не затягиваем ли мы сроки осуществления коммунистических принципов? Нет, товарищи! Мы, конечно, хотели бы быстрее ввести все эти принципы в жизнь, но одного субъективного желания мало. Надо исходить из объективных условий, учитывать законы общественного развития.

Переход к коммунистическим принципам возможен, но не ранее того, как будет создана материально-техническая база, достигнет высокого уровня сознание людей, полностью разовьются и до конца проявят свои прогрессивные возможности принципы социализма. К коммунистическим общественным отношениям нет иного пути, кроме развития и совершенствования социалистических отношений.

За последние годы партия осуществила во всех областях жизни советского общества крупные социально-экономические мероприятия. **Революционное значение их состоит не только в том, что они способствовали укреплению материально-технической базы, но и в том, что они сыграли важную роль в развитии общественных отношений, в дальнейшем сближении двух форм социалистической собственности.**

Все отчетливее видны ростки нового в характере труда, во взаимоотношениях работников производства. Главное заключается в том, что все более широкие слои трудящихся вырабатывают привычку трудиться сознательно, в полную меру своих сил, по способностям. Уже теперь для многих советских людей труд стал не просто средством заработка, а общественным призванием, моральным долгом. Вспомните пример Валентины Гагановой. Ею руководили не какие-то корыстные цели, когда она добровольно перешла с передового участка на отстающий, а высокая сознательность и идейная преданность нашему общему делу. Примеру Гагановой последовали многие трудящиеся.

Партия поддерживала и будет поддерживать стремление советских людей учиться, работать и жить по-коммунистически. Мы придаем серьезное значение движению коллективов и ударников коммунистического труда. Можно не сомневаться, что со временем жизнь выдвинет и другие, еще более совершенные формы социалистического соревнования.

Активно развиваются общественные отношения и в сфере распределения материальных и культурных благ. В чем это проявляется?

В первую очередь, в дальнейшем развитии социалистического принципа распределения по труду, как важнейшей предпосылки перехода к коммунистическому принципу распределения по потребностям. Партия последовательно проводит принцип личной материальной заинтересованности, решительно выступая против уравниловки в оплате труда. Мы исходим из того, что, пока не создано изобилие материальных благ, а труд не превратился в первейшую жизненную потребность каждого человека, нет оснований для отказа от социалистического принципа распределения, для ослабления контроля со стороны общества и государства за мерой труда и мерой потребления.

Весь опыт строительства социализма в нашей стране подтвердил правильность ленинского принципа материальной заинтересованности. Гениальность Ленина состояла в том, что он умел глубоко анализировать и обобщать жизненные явления, находить правильные решения для каждого конкретного периода социалистического строительства.

Вспомните, как сразу же после окончания гражданской войны В. И. Ленин с присущей ему прозорливостью и смелостью потребовал коренного пересмотра политики, круто повернул рычаг от политики военного коммунизма к новой экономической политике.

Нелегко дался переход к новой экономической политике, он вызвал трудности в самой партии. Были и такие коммунисты, которые вышли из партии, не поняв сути новой экономической политики. В. И. Ленин хорошо видел сложность положения, но решительно пошел на введение нэпа, и партия в целом поддержала ленинскую политику в борьбе за победу социализма. Если бы в то время не восторжествовал ленинский курс, мы не смогли бы решить задачи построения социализма. Дело состояло в том, чтобы укрепить союз рабочего класса с крестьянством, материально заинтересовать всех тружеников города и деревни в развитии экономики, в социалистическом строительстве. Вместо уравнительного принципа был установлен принцип оплаты по количеству и качеству произведенной продукции.

В. И. Ленин учит нас реализму в политике. Можно нарисовать самые радужные перспективы, наметить самые высокие темпы экономического развития, но если сами трудящиеся не осознают необходимости переустройства общества, если они не будут материально заинтересованы, то намеченные планы не удастся претворить в жизнь. Игнорировать принцип материальной заинтересованности — значит вести дело, руководствуясь субъективными соображениями, перепрыгивать через этап, значит губить дело социалистического, коммунистического строительства.

Мы должны постоянно учиться у В. И. Ленина умению работать с людьми, какие они есть. Нельзя быть субъективистами в политике, действовать по правилу: «Что хочу, то и ворочу». Необходимо зорко всматриваться в жизнь народа, изучать ее, прислушиваться к его голосу. В сочетании материальных и идейных стимулов партия видит верный путь, который ведет и обязательно приведет нас к созданию изобилия и распределению по потребностям, к победе коммунистического труда.

Представление об изобилии как о безграничном росте личной собственности — не наше, чуждое коммунизму, представление. Личная собственность труженика на многие предметы, как форма личного потребления, не противоречит коммунистическому строительству, пока она сохраняет разумные размеры и не превращается в самоцель. Но раздутая личная собственность при известных условиях может превратиться, и часто превращается, в тормоз общественного прогресса, в рассадник частнособственнических нравов, может повести к мелкобуржуазному перерождению. Случается, что вещи порабощают иного человека, и он становится рабом вещей.

Коммунисты отвергают мораль буржуазного общества, где понятие «мое» является высшим принципом, а богатство одних возможно лишь за счет разорения других, где культивируется растлевающая психология эгоизма, стяжательства, жажды обогащения. Коммунисты противопоставляют миру частной собственности — общественную собственность, буржуазному индивидуализму — принцип товарищества и коллективизма.

Прогресс всех сторон социалистических производственных отношений закономерно ведет к постепенному стиранию различий между городом и деревней, между классами и социальными группами советского общества, к росту и укреплению коммунистических начал во взаимоотношениях между рабочими, крестьянами и интеллигенцией. Все более сближаются два дружественных класса нашего общества — рабочий класс и колхозное крестьянство, укрепляется их нерушимый союз. Советское крестьянство приближается к рабочему классу по квалификации и условиям труда, культурно-техническому уровню. Крестьяне имеют равные с рабочими политические права, их коренные интересы едины. Различия между рабочим классом и крестьянством в решающем, главном преодолены; процесс окончательного стирания классовых граней будет протекать теперь все быстрее и быстрее.

На основе технического прогресса, подъема культурно-технического уровня трудящихся идет процесс ликвидации существенных различий между умственным и физическим трудом. Труд рабочего и колхозника, вооруженных передовой техникой и знаниями, сочетает в себе элементы и физического и умственного труда. Среднее и высшее образование теперь имеют 40 процентов рабочих и более 23 процентов колхозников. Сейчас уже во многих случаях трудно отличить передового рабочего от инженера, передового колхозника от агронома.

Таким образом, в современных условиях **классовые взаимоотношения в нашей стране вступили в новый этап своего развития.** Пролетарская демократия превращается во всенародную социалистическую демократию. Мы с большим удовлетворением отмечаем, что теперь мы близки к осуществлению выдвинутой В. И. Лениным цели — привлечь всех без исключения граждан к выполнению государственных функций. Десятки миллионов советских людей участвуют в управлении делами страны в составе Советов и их комиссий, выборных органов кооперативов, профсоюзных, комсомольских и других общественных организаций, выполняют общественные поручения.

Каждый советский человек должен стать активным участником в управлении делами общества! — вот наш лозунг, наша задача.

Выдвигая во главу угла задачу развития государственных органов, преобразования Советов депутатов трудящихся в органы общественного самоуправления, наша партия в то же время будет и впредь вести курс на передачу все большего числа государственных функций общественным организациям. Важно, однако, учитывать уровень развития самих общественных организаций, рост их самодеятельности. Нам нужна не формальная смена вывесок, а преобразования по существу.

Передача многих важных государственных функций общественным организациям, постепенное превращение силы убеждения и воспитания в основной метод регулирования жизни советского общества не означает и не может означать ослабления контроля за строгим соблюдением норм советского права, дисциплины труда и жизни. **Мы должны воспитывать уважение к советским законам. В полную меру надо использовать и силу закона и силу общественного воздействия, влияния.**

Наша партия работала и будет работать над развитием общественных отношений во всех областях жизни. Не только экономика и политика, но и быт, культура, психология, сознание людей служат полем активного формирования новых отношений — отношений дружбы, товарищества, взаимопомощи и коллективизма. Только в социалистическом обществе, на основе новых отношений между людьми, возможны подлинная свобода и всесторонний расцвет личности, гармоническое сочетание личных интересов с интересами всего общества.

Наши идейные противники без конца твердят, что коммунизм будто бы создает неизбежный конфликт между личностью и обществом, ведет к подавлению личности. Враги социализма не прочь даже признать наши успехи в сфере материального производства, но тут же утверждают, что достигнуты они якобы за счет ущемления свободы и прав человека. Империалисты измеряют понятия на свой лад и видят свободу личности в анархическом противопоставлении личного общественному, личности коллективу. Они знают лишь одну мораль: «Или всех грызи, или лежи в грязи»!

Критерием подлинной свободы и счастья является такой общественный строй, который освобождает человека от гнета эксплуатации, предоставляет ему широкие демократические права, обеспечивает возможности жить в достойных условиях, дает ему уверенность в завтрашнем дне, раскрывает его индивидуальные способности и таланты, укрепляет сознание, что его труд идет на пользу всего общества. Именно социализм является таким общественным строем. **Из всех ценностей, созданных социалистическим строем, самой великой ценностью является новый человек — активный строитель коммунизма.** Советский народ дает все новые доказательства того, на что способен по-настоящему свободный человек нового мира.

Идеологи империализма называют «свободным миром» мир капитализма. Но что может противопоставить капитализм подлинной свободе, росту экономики, материального благосостояния, культуры, расцвету личности в Советском Союзе? Свободу для богатых эксплуатировать и грабить бедных, миллионы «свободных» от работы, рост налогов, безудержную гонку вооружений, расовую дискриминацию, диктатуру денежного мешка, запрет демократических организаций? Какой же это свободный мир? Нет, это не свободный мир, это мир рабства и эксплуатации!

Идеологи империализма называют страны капитализма «открытым обществом», а Советский Союз — «закрытым обществом». Да, мы согласны, наше социалистическое государство действительно закрыто от эксплуатации и грабежа монополистического капитала, от безработицы, от разбоя, от растлевающей идеологии упадничества. Конечно, господа империалисты хотели бы, чтобы социалистическое общество было открыто для шпионской деятельности. Но для подрывной деятельности против социализма советское общество закрыто, закрыто накрепко!

Наше общество открыто для тех людей из-за рубежа, которые приезжают к нам с чистым сердцем. Оно открыто для честной торговли, обмена научными, техническими и культурными достижениями, правдивой информацией. Уж если и говорить о железном занавесе, то он существует как раз в мире капитализма, который, именуя себя «свободным миром», время от времени пугливо захлопывает свои ворота то от советских поваров, то от шахматистов. Был случай, когда одно, именующее себя «самым открытым», государство побоялось пустить к себе советских танцоров. Неужели там испугались, как бы русский перепляс не надломил устои капиталистического мира?!

Мы давно предлагаем капиталистическому миру соревноваться не в гонке вооружений, а в улучшении жизни трудящихся. Мы уверены, что капитализму не выдержать такого соревнования! Мы уверены, что в конце концов все народы сделают правильный выбор, отдадут предпочтение подлинно свободному миру коммунизма и отвернутся от так называемого «свободного мира» капитализма.

* * *

Товарищи! Когда партия наметила крупные меры по развитию экономики нашей страны, буржуазные политики и экономисты немало говорили о том, что коммунисты приносят в жертву тяжелой промышленности насущные интересы людей, что производство в Советском Союзе якобы существует лишь ради производства. Какая злостная клевета на социализм! **Не производство ради производства, а производство ради человека — священный принцип деятельности партии и Советского государства.** Теперь все, даже самые неисправимые скептики и маловеры, еще раз могут убедиться, что наша партия всегда честно выполняет свои обязательства перед народом.

На ближайшие годы в области внутренней политики наша партия выдвигает перед коммунистами, перед советским народом следующие задачи:

1. Все народные усилия должны быть направлены на то, чтобы выполнить и перевыполнить семилетний план — важный этап в создании материально-технической базы коммунизма. Мы должны и впредь поднимать уровень материального производства, держать на должной высоте оборону страны. Завоевывая новые высоты в экономическом развитии советской Родины, следует помнить, что только неустанное движение вперед обеспечит нам полное превосходство и приблизит день нашей великой победы в мирном экономическом соревновании с капитализмом.

2. Добиваться ускорения технического прогресса во всех без исключения отраслях социалистической промышленности. Особенно двигать вперед электроэнергетику, химию, машиностроение, металлургию, топливную промышленность, надо шире развивать специализацию предприятий, добиваться комплексной механизации и автоматизации производственных процессов, быстрее внедрять в производство достижения передовой науки и техники, опыт новаторов. Неуклонный рост производительности труда, снижение себестоимости продукции, улучшение ее качества должны стать законом для всех советских предприятий.

3. Добиваться такого уровня в развитии промышленности и сельского хозяйства, который позволил бы все более полно удовлетворять потребности населения в промышленных товарах и продуктах питания. Средства, которые будут накапливаться в результате перевыполнения планов промышленного производства, следует направлять главным образом в сельское хозяйство, в легкую и пищевую промышленность и другие отрасли промышленности, производящие товары народного потребления.

4. Развитие сельского хозяйства — дело всей партии, всего народа. Партийные и советские органы обязаны повседневно заниматься сельскохозяйственным производством, полностью использовать опыт передовых колхозов и совхозов. Необходимо обеспечить выполнение и перевыполнение заданий семилетнего плана в области производства и закупок зерна, хлопка, сахарной свеклы, масличных, чая и других культур, мяса, молока, шерсти, яиц и других продуктов сельского хозяйства.

5. Двигаться вперед по всему фронту культурного и социального строительства. Непрерывно развивать советскую науку, народное образование, литературу и искусство. Повышать благосостояние трудящихся, завершить упорядочение заработной платы, осуществить намеченные мероприятия по сокращению рабочего дня и рабочей недели, высокими темпами вести жилищное строительство, улучшать пенсионное обеспечение, торговлю, общественное питание, медицинское и бытовое обслуживание трудящихся.

Наша Родина находится на большом творческом подъеме. Все народы многонационального Советского Союза воспринимают строительство коммунизма как свое родное дело, трудятся рука об руку, вносят неоценимый вклад в общую победу. Сознание величия решаемых нами задач удесятеряет усилия советских людей, повышает требовательность к себе, непримиримость к недостаткам, застою, инертности. Мы должны до конца использовать огромные двигательные силы, заложенные в социалистическом строе.

(Окончание в следующем номере).

СЕГОДНЯ В НОМЕРЕ 8 СТРАНИЦ.

Редактор И. ЧХИКВИШВИЛИ.

Типография издательства ЦК КП Грузии «Заря Востока» им. А. Ф. Мясникова, Тбилиси, пр. Руставели, 42. УЭ 08771