НАВЕКИ С РОССИЕЙ

В СТОЛИЦЕ Советского Азербайджана — Баку есть площадь, одинаково близкая сердцу русского и грузина, армянина и азербайджанца, каждого, кому дороги героическое прошлое наших народов, их великая, скрепленная кровью дружба, кто помнит и ценит борцов, отдавших свои жизни за счастье народов, за торжество ленинских идей. Это площадь имени 26-ти... На ней похоронены герои.

26 бакинских комиссаров. Славой бессмертья овеяны имена Степана Шаумяна, Алеши Джапаридзе, Мешади Азизбекова, Ивана Фиолетова... Верные сыны отчизны, пламенные борцы за Советскую власть, за коммунизм, они стояли в одном строю — русский, армянин, азербайджанец, грузин.

История революционной борьбы народов Кавказа — яркий пример нерушимой дружбы представителей разных национальностей, вместе поднявшихся против самодержавия и рабства и рука об руку с русским пролетариатом добившихся победы.

С первых шагов революционного движения в Закавказье, в самые ответственные за судьбы отчизны дни, рядом с грузином, армянином, азербайджанцем был русский брат и друг. Передовые русские рабочие несли свет ленинских идей в города и села Азербайджана, Армении и Грузии. С. М. Киров, М. И. Калинин, Виктор Курнатовский, Иван Фиолетов неразрывными узами связали свою судьбу с судьбой Закавказья.

Не вчера родилось наше братство. В седую глубину веков уходят истоки дружбы, взаимопомощи, глубокого уважения, которое испытывали друг к другу простые люди Кавказа. «Ты армянин, а я грузин, но оба братья мы родные»,—говорил, обращаясь к Габриэлу Сундукяну Акакий Церетели. «Среди тех народов, которые живут рядом друг с другом, вы не найдете лучших соседей, чем всегда были грузины и армяне»,— вторил ему Ованес Туманян. В столице Грузии — Тбилиси прожил большую часть своей жизни великий азербайджанский поэт и мыслитель Мирза Фатали Ахундов. Немало теплых, идущих от сердца слов посвятил он земле, на которой нашел приют и верных друзей.

Испокон веков сердцем понимали трудящиеся национальных окраин, что только в дружбе со всеми народами, только вместе с Россией можно добиться свободы и счастья. Царская Россия была тюрьмой для народов, но простые люди на примере своей собственной жизни видели, что русский землепашец, рабочий человек не враг им, а друг. Ни великодержавный шовинизм царских сатрапов, ни колонизаторская политика самодержавия не могли поколебать веру трудящихся в то, что есть другая Россия — вольнолюбивая и честная, прогрессивная и дружественная.

Русский революционный пролетариат, передовая русская интеллигенция оказывали благотворное влияние на развитие общественной мысли национальных окраин.

Свершилась вековая мечта народа — пал «самовластительный злодей». Солнце Октября взошло над Закавказьем. Народы-братья вместе одержали великую победу. И опять, как всегда, верным другом и братом показала себя Россия. В годы разрухи, когда молодая Российская республика сама испытывала трудности и лишения, она постоянно заботилась о своих младших сестрах— Грузии, Азербайджане, Армении, обо всех советских республиках. В безвозмездный дар текстильщикам Грузии передали русские рабочие суконную фабрику. Станки для Армении, сельскохозяйственные орудия для Азербайджана посылал русский пролетариат. Русские рабочие учили мастерству армянских, азербайджанских, грузинских юношей и девушек, воспитывая новые кадры рабочего класса.

Шли годы, расцветали красавицы-республики Закавказья. Развивалась промышленность, многогранным становилось сельское хозяйство. В край мощной индустрии и изобилия превратились Грузия, Армения, Азербайджан. Счастье и радость пришли на древнюю землю. А счастье без дружбы, без любви невозможно. Одной семьей живут сегодня народы великой Советской страны. Крепнут связи, родившиеся в веках, обретают новое, еще более глубокое содержание.

Все дороги ведут в Москву. Как ласковая мать, встречает столица посланцев братских республик. Здесь на совещаниях передовиков, на научных конференциях, сессиях разрабатываются актуальнейшие проблемы современности, рождаются миллионы деловых связей. Здесь был принят величайший документ нашей эпохи, путеводная звезда человечества — Программа КПСС. На Пленумах ЦК КПСС, на сессиях Верховного Совета СССР представители всех братских республик сообща решают важнейшие вопросы жизни нашего великого государства, намечают пути дальнейшего развития нашей страны, ведущие ее по ленинским заветам к коммунизму.

«Горячо приветствуя советские республики Кавказа, я позволю себе выразить надежду, что их тесный союз создаст образец национального мира, невиданного при буржуазии и невозможного в буржуазном строе».

Так писал Владимир Ильич Ленин в письме «Товарищам-коммунистам Азербайджана, Грузии, Армении, Дагестана, Горской республики» в апреле 1921 года.

Сбылось предвидение великого вождя. Советские республики создали замечательный образец национального мира и братства. Народы нашей страны живут в одной семье, и нерушима их дружба, как неотделимы слившиеся в один океан воды сотен рек и озер.

ПРОЛЕТАРИИ ВСЕХ СТРАН, СОЕДИНЯЙТЕСЬ!

ЗАРЯ ВОСТОКА

ГОД ИЗДАНИЯ 41-й

ОРГАН ЦЕНТРАЛЬНОГО КОМИТЕТА КОМПАРТИИ ГРУЗИИ И СОВЕТОВ ДЕПУТАТОВ ТРУДЯЩИХСЯ ГРУЗИНСКОЙ ССР

„ზარია ვოსტოკა“ — საქართველოს კომპარტიის ცენტრალური კომიტეტის და საქართველოს მშრომელთა დეპუტატების საბჭოების ორგანო

Пролетарии всех стран, соединяйтесь!

КОММУНИСТ

ОРГАН ЦЕНТРАЛЬНОГО КОМИТЕТА КП АРМЕНИИ, ВЕРХОВНОГО СОВЕТА И СОВЕТА МИНИСТРОВ АРМЯНСКОЙ ССР

«ԿՈՄՈՒՆԻՍՏ» ՕՐԳԱՆ ՀԱՅԱՍՏԱՆԻ ԿՊ ԿԵՆՏՐՈՆԱԿԱՆ ԿՈՄԻՏԵԻ, ՀԱՅԿԱԿԱՆ ՍՍՌ ԳԵՐԱԳՈՒՅՆ ԽՈՐՀՐԴԻ ԵՎ ՆԱԽԱՐԱՐՆԵՐԻ ԽՈՐՀՐԴԻ

ПРОЛЕТАРИИ ВСЕХ СТРАН СОЕДИНЯЙТЕСЬ!

БАКИНСКИЙ РАБОЧИЙ

Орган Центрального Комитета Коммунистической партии Азербайджана, Верховного Совета и Совета Министров Азербайджанской ССР

№ 81 (11706) | СУББОТА, 6 АПРЕЛЯ 1963 ГОДА | Цена 2 коп.

НАДО БЕРЕЧЬ И РАЗВИВАТЬ ДРУЖБУ МЕЖДУ ВСЕМИ НАРОДАМИ НАШЕЙ СТРАНЫ, РАЗВИВАТЬ ДРУЖБУ МЕЖДУ НАРОДАМИ ЗАКАВКАЗСКИХ РЕСПУБЛИК... НАША ДРУЖБА — ЭТО БРАТСКАЯ ДРУЖБА ЛЮДЕЙ ТРУДА, У КОТОРЫХ ОБЩИЕ ИНТЕРЕСЫ, ОБЩЕЕ ДЕЛО И ОБЩИЕ ЦЕЛИ. НАША ДРУЖБА ВДОХНОВЛЯЕТСЯ ИДЕЯМИ МАРКСИЗМА-ЛЕНИНИЗМА, ОНА РАСТЕТ И КРЕПНЕТ В БОРЬБЕ ЗА ПОБЕДУ СОЦИАЛИЗМА И КОММУНИЗМА.

Н. С. ХРУЩЕВ.

(Из речи на совещании передовиков сельского хозяйства республик Закавказья).

Н. С. Хрущев в президиуме совещания передовиков сельского хозяйства республик Закавказья 6 февраля 1961 года. На снимке (слева направо): кандидат в члены Президиума ЦК КПСС, первый секретарь ЦК КП Грузии В. П. Мжаванадзе, первый секретарь ЦК КП Армении Я. Н. Заробян, Первый секретарь ЦК КПСС, Председатель Совета Министров СССР Н. С. Хрущев, первый секретарь ЦК КП Азербайджана В. Ю. Ахундов, Председатель Совета Министров Грузинской ССР Г. Д. Джавахишвили.

ВЕЛИКИЙ созидательный труд царит на нашей земле. Советские люди успешно претворяют в жизнь грандиозную программу развернутого строительства коммунизма.

Исторические решения XXII съезда партии, ноябрьского Пленума ЦК КПСС вдохновляют советский народ на новые героические свершения. Цель наша ясна, эта цель — коммунизм. К его сияющим вершинам идут народы нашего многонационального государства, объединяя свои усилия, волю и знания, сообща решая важнейшие проблемы современности.

С каждым годом крепнут братские связи между республиками. Ярким примером этого могут служить Грузия, Азербайджан и Армения, народы которых не раз объединяли свои силы для достижения общей цели. Вот и сейчас рабочие, колхозники, инженеры и техники, деятели литературы и искусства братских республик Закавказья сообща, в одном строю со всеми народами нашей великой Родины, решают поставленные партией и правительством задачи.

Сегодняшний объединенный номер «Зари Востока», «Бакинского рабочего» и ереванского «Коммуниста», подготовленный редакциями газет трех братских республик, и посвящен этому содружеству. В нем рассказывается об исторических связях Грузии, Армении и Азербайджана, о дружбе ученых, о расцвете народного хозяйства, литературы и искусства республик Закавказья.

В ГОРУ ВМЕСТЕ

Г. А. ГЕГЕШИДЗЕ, секретарь ЦК КП Грузии, председатель Бюро ЦК КП Грузии по руководству промышленностью и строительством.

А. Д. АМИРОВ, секретарь ЦК КП Азербайджана, председатель Бюро ЦК КП Азербайджана по руководству промышленностью и строительством.

Г. Т. АРУТЮНЯН, секретарь ЦК КП Армении, председатель Бюро ЦК КП Армении по руководству промышленностью и строительством.

★

Недавно прошли выборы в Верховные и местные Советы союзных республик. За своих лучших сынов и дочерей единодушно проголосовали трудящиеся Грузии, Армении, Азербайджана и других братских республик.

Выборы в нынешнем году проходили в обстановке особого подъема, вызванного претворением в жизнь решений ноябрьского Пленума ЦК КПСС.

Выступая на собрании избирателей Калининского избирательного округа города Москвы, Никита Сергеевич Хрущев говорил: «Сейчас идет перестройка руководства партии народным хозяйством по производственному принципу. Партия у нас большая, сильная, монолитная, как гранит. Но в связи с тем, что народное хозяйство значительно выросло, потребовалось изменить методы руководства производством, перестроить организационную структуру, сделать ее более четкой... Мы прямо говорим, что главное в работе партийных органов — это производство. В целях развития производства необходимо лучше использовать наши ресурсы, наши кадры, все наши силы. Мы уверены, что проводимая перестройка принесет хорошие результаты».

И она приносит уже эти результаты. На каждом шагу выявляются преимущества новой системы руководства. Она позволяет очень оперативно, четко, со знанием дела руководить промышленностью, сельским хозяйством, строительством. Пройдет время, и все больше будут ощущаться плоды проведенной реорганизации.

Построение партийных органов по производственному принципу дает возможность сосредоточить все силы партии, партийных организаций на решении главных задач развития производства, позволяет более конкретно и планомерно руководить и промышленностью, и сельским хозяйством.

Новая организационная структура партийных органов создала необходимые условия партийным работникам для того, чтобы глубже вникать в экономику и технику производства и со знанием дела решать практические задачи.

Проведенная перестройка партийных органов по производственному принципу создала благоприятные условия для более полного использования резервов и возможностей нашего народного хозяйства, она поможет расчистить путь новому, передовому в промышленном и сельскохозяйственном производстве, позволит ускорить внедрение достижений науки, техники, производственного опыта.

Успешному экономическому развитию, правильному использованию ресурсов в значительной степени будет способствовать координация в развитии экономики соседних союзных республик.

Республики Закавказья тяготеют друг к другу в силу очень многих факторов. В глубь веков, в далекое-далекое прошлое уходят корни дружбы азербайджанского, армянского и грузинского народов. Три смелых народа-богатыря сообща отстаивали свою землю от поработителей, боролись за свое счастье.

Во многом была схожа судьба соседних народов. Армяне, азербайджанцы, грузины, исстрадавшись в борьбе с иноземными захватчиками, обрели покой и мирную жизнь, присоединившись к России. Подлинное счастье узнали народы Закавказья, встав на путь революционной борьбы, свергнув господство помещиков и капиталистов.

Общность исторического и экономического развития родила крепкую, поистине нерушимую дружбу трех народов. Примеров этой дружбы — великое множество. И в прошлом. И в настоящем.

Металлурги Рустави и Сумгаита. Нефтяники Азербайджана и Грузии. Станкостроители Тбилиси и Еревана. Текстильщики Кутаиси, Кировабада и Ленинакана. Пищевики Грузии, Армении и Азербайджана... Мы взяли только такую область народного хозяйства, как промышленность. А сколько тесных братских уз связывает работников сельского хозяйства, транспорта и строительства, науки, литературы и искусства!..

У этой дружбы—прекраснейшая цель: помогать друг другу расти, добиваться все новых и новых успехов в развитии экономики, обогащать друг друга опытом, всем лучшим, что достигнуто каждым народом.

Горячая заинтересованность народов Закавказья в развитии своих республик и всего Закавказья в целом выражалась не только во взаимных поставках промышленной продукции, сырья, материалов. Ярко проявилась она во время строительства газопровода Дружбы, понесшего азербайджанский газ в Грузию и Армению. Стремление с наибольшей выгодой использовать энергетические ресурсы, имеющиеся в каждой республике, предопределило создание объединенной энергосистемы Закавказья. С успехом работает, выполняя свою огромную роль в развитии народного хозяйства Грузии, Армении и Азербайджана, объединенная Закавказская железная дорога.

Немало сделал для совершенствования специализации и кооперирования промышленных предприятий на базе комплексного и согласованного развития производительных сил всех трех республик Совет по координации и планированию работы совнархозов Закавказского крупного экономического района. Разработанные им рекомендации позволяют быстрее вовлечь в хозяйственный оборот огромные ресурсы Закавказья.

Но это только начало большой работы, которую предстоит провести. Созданное Закавказское Бюро ЦК КПСС поможет объединить усилия республик в развитии народного хозяйства, найти пути более правильного распределения общественного труда в Закавказье, быстрого развития производительных сил трех республик.

...В канун выборов, по заведенной у нас в стране традиции, подводились итоги пути, пройденного за четыре года, — от предыдущих выборов в Верховный Совет республик. Цифры роста народного хозяйства Армении, Грузии, Азербайджана отрадны, они — свидетельство нашего поступательного движения к заветной цели. В 1962 году работники промышленности Грузии, Армении и Азербайджана, развернув борьбу за перевыполнение плана четвертого года семилетки, с превышением реализовали годовое задание по объему промышленного производства и большинству основных видов изделий. Но есть у нас и недостатки, устранить которые — первоочередная задача партийных организаций трех республик Закавказья.

Совместными усилиями добьемся того, чтобы как можно более полной была отдача на службу интересам страны всего, что имеет каждая республика. Сделаем так, чтобы путем согласованности и координирования развития народного хозяйства в республиках Закавказья Грузия, Армения и Азербайджан смогли бы сделать свой вклад в построение материально-технической базы коммунизма еще значительнее, еще весомее.

Пусть день ото дня краше, богаче, могущественнее становятся Грузия, Армения и Азербайджан, в единой семье братских республик нашей страны строящие коммунизм!

МЫ РОДИНУ СЛАВИМ СВОЮ!

Александр ТВАРДОВСКИЙ

ЗА БРАТА БРАТ

На подвиг века величавый
Во имя счастья всех людей
Серпа и молота держава
Ведет сынов и дочерей.
Отчизна мира и свободы,
Пускай враги тебе грозят,
Всегда с тобой твои народы —
За друга друг,
За брата брат.
Взвивайся, ленинское знамя,
Нам осеняя путь вперед.
Под ним идет полмира с нами,
Настанет день —
Весь мир пойдет.

ირაკლი აბაშიძე

ჩვენი პარტია

ხიცოცხლეს მიხცემს, გინა მიდლობად,
მხოლოდ მიდლობა იცის ჭართველმა?!
მორჩა, აგვშორდა უკუღმართობა,
გადაშენება, ფეხქვეშ გათელვა.
ახლერ ჭირნახულ თავისუფლების
ნაშვილიშვილო სხივი გვარტყია;
მუყავეს ქალაქი, მუყავეს სოფელი —
აი რად გვიყვარს ჩვენი პარტია.

თვალი იდევნე — მშობელ ქვეყანას
ვინი მარჭვენის მიდლი ატყვია...
ხად აგვამაღლა, ხად მოგვიყვანა —
აი რად გვიყვარს ჩვენი პარტია.

ორივ თვნება ჩვენს დროს შეერთდა
ჩვენთვის დიდებად და ნახახელოდ,
დღეს კომუნიზმის კარიბჭეებთან
ძლევამოსილად დგას ნაქართველო.

ԳԵՂԱՄ ՍԱՐՅԱՆ

ԵՂԲԱՅՐՈՒԹՅՈՒՆ

Մենք թիկունք եղանք իրար
Պայքարում Հոկտեմբերյան,
Արյունը դարձավ վարար,
Արյունը ձուլվեց արյան:
Մենք, տարբեր-տարբեր ազգեր,
Սրտերով մեր միացանք,
Մարտերում ապատաբեր
Իրար հետ եղբայրացանք:
Երբ խփեց ուսիր մեկ,
Կանգնեցինք ուսը ուսին,
Լեռների շղթայի պես,
Հաղթեցինք մենք միասին:
Ու հիմա եղբայրաբար
Կերտում ենք, նորից կերտում,
Գալիքի լույսերը վառ
Տաղտղում են մեր սրտում:

Сулејман РУСТӘМ

ДӨВЛӘТ МӘНИМ ДӨВЛӘТИМДИР

Садә совет адамыјам, шөһрәт мәним шөһрәтимдир,
Зәһмәт севән инсанлыға һөрмәт мәним һөрмәтимдир.
Јердә, көјдә сәадәтин, һәгигәтин чарчысыјам,
Улдузларын дүнјасында шөһрәт мәним шөһрәтимдир.

Мәним адым, саным вардыр дост елләрин мәчлисиндә,
Торпағымда а́шыб-дашан дөвләт мәним дөвләтимдир.
Вәтәнимдә кашанәләр јарадырам өз әлимлә,
Көнүл ачан, хоша кәлән сәнәт мәним сәнәтимдир.

Мәрд адымы инсан оғлу јахшылыға чәкир анчаг,
Дүнјамыза ма'на верән зәһмәт мәним зәһмәтимдир.
Дост елләрин дүнјасында, ал бајрағын көлкәсиндә
Ән гүввәтли, әдаләтли дөвләт мәним дөвләтимдир!

ქ. მარქსის სახ. სახ. ბიბ.

МЫ БРАТСТВОМ СИЛЬНЫ

Севанский каскад зажег в городах и селах Армении тысячи маленьких солнц, привел в действие десятки новых предприятий. На снимке: схема электростанций Севанского каскада.

ЛЕНИН НАМ ПУТЬ ОСВЕЩАЕТ

С. И. КАВТАРАДЗЕ, член КПСС с 1903 года,
А. А. БЕГЛУЕВ, член КПСС с 1904 года,
Али ТАГИ-ЗАДЕ, член КПСС с 1906 года.

Дружба народов нашей великой Родины уходит своими корнями в далекое прошлое. Русский пролетариат был авангардом всенародной борьбы против царского самодержавия. Великий Ленин, партия большевиков сплотили народы царской России в борьбе за социальное и национальное освобождение.

Вся героическая история революционной борьбы народов Закавказья неразрывно связана с именем великого вождя и учителя трудящихся всего мира, организатора Коммунистической партии Советского Союза, основателя первого в мире социалистического государства — В. И. Ленина.

Еще когда только зарождались марксистские организации в Закавказье, Ленин был тесно связан с их руководителями. Он вел с ними переписку, направлял их работу.

В своем гениальном труде «Развитие капитализма в России», написанном в 1896—1899 годах, В. И. Ленин дал глубокий анализ развития капитализма в Закавказье. Эта работа пользовалась большой популярностью среди революционных социал-демократов Закавказья. Передовые рабочие и революционная интеллигенция Грузии, Азербайджана и Армении глубоко изучали и пропагандировали труды Владимира Ильича.

Еще более укрепилась и расширилась связь социал-демократических организаций Закавказья с В. И. Лениным после выхода в свет газеты «Искра». Ленинская «Искра» распространялась в Баку, Тифлисе, Ереване и других городах Закавказья.

Выполняя указания вождя партии, большевики Закавказья всеми силами укрепляли интернациональную сплоченность трудящихся своего многонационального края, единым фронтом боролись против классового врага.

А. М. Горький, говоря о своем пребывании на Кавказе, вспоминал: «Бывая на Кавказе, я всюду видел, как дружно и мирно работали рядом грузин с татарином и армянином...»

В Закавказье был успешно разрешен такой важнейший вопрос, как интернациональное построение партийных организаций.

В 1913 году Владимир Ильич писал Горькому: «У нас и на Кавказе с.-д. грузины + армяне + татары + русские работали **вместе, в единой** с.-д. организации **больше десяти лет.** Это не фраза, а пролетарское решение национального вопроса. Единственное решение».

Великая Октябрьская социалистическая революция открыла новую эру в истории человечества. Известие о создании рабоче-крестьянского правительства во главе с В. И. Лениным было восторженно встречено рабочими, солдатами и крестьянами Закавказья.

Однако вследствие исторически сложившихся условий власть в Закавказье — Грузии, Армении и Азербайджане — удалось временно захватить националистическим правительствам во главе с меньшевиками, мусаватистами и дашнаками, которые в течение трех лет отравляли общественную атмосферу Закавказья тлетворным ядом национализма.

В. И. Ленин беспощадно разоблачал националистические правительства Закавказья, которые, прикрываясь лозунгом национальной «независимости», пытались скрыть свою контрреволюционную, антинародную политику. По поводу предательства грузинских меньшевиков Владимир Ильич писал: «...Независимость Грузии превратилась в чистейший обман, — на самом деле это есть оккупация и полный захват Грузии германскими империалистами, союз немецких штыков с меньшевистским правительством...»

Трудящиеся Закавказья под руководством Коммунистической партии, при братской помощи Красной Армии свергли ненавистные им националистические правительства, изгнали интервентов и установили Советскую власть в Азербайджане, Армении и Грузии.

В письме, адресованном «Товарищам-коммунистам Азербайджана, Грузии, Армении, Дагестана, Горской республики», Владимир Ильич писал: «Горячо приветствуя Советские республики Кавказа, я позволю себе выразить надежду, что их тесный союз создаст образец национального мира, невиданного при буржуазии и невозможного в буржуазном строе.

Но как ни важен национальный мир между рабочими и крестьянами национальностей Кавказа, а еще несравненно важнее удержать и развить Советскую власть, как переход к социализму. Задача трудная, но вполне исполнимая».

В. И. Ленин принимал срочные меры, чтобы облегчить республикам Закавказья преодоление хозяйственных трудностей. Из Советской России в Закавказье поступали продовольствие, деньги, мануфактура. Советское правительство выделяло крупные ассигнования на восстановление и развитие экономики закавказских республик, на строительство крупных промышленных объектов.

Для успешного строительства социализма в закавказских республиках и укрепления братских взаимоотношений между их народами В. И. Ленин считал необходимым объединение Советских республик Грузии, Армении и Азербайджана в один федеративный союз. По решению первого закавказского съезда Советов, состоявшегося в Баку в декабре 1922 г., была создана Закавказская Советская Федеративная Социалистическая Республика (ЗСФСР). Закавказская Федерация успешно выполнила все поставленные перед ней задачи и в декабре 1936 года, когда была принята новая Конституция СССР, была упразднена. Грузинская, Армянская и Азербайджанская Советские Социалистические республики непосредственно вошли в состав СССР как полноправные союзные республики. Это было новое яркое свидетельство торжества ленинской национальной политики.

В исторически короткий отрезок времени республики Закавказья на основе осуществления ленинских указаний, при постоянной помощи великого русского народа и других братских народов Советского Союза превратились в цветущие социалистические республики с высокоразвитой промышленностью, крупным механизированным сельским хозяйством, передовой наукой и культурой.

На примере каждой из союзных республик и Советского Союза в целом трудящиеся разных национальностей наглядно видят, чего они могут достигнуть, если действовать сообща, если быть спаянными крепкой дружбой и общей целью строительства коммунистического общества.

В грозные дни Великой Отечественной войны народы Закавказья плечом к плечу с другими народами Советского Союза грудью встали на защиту социалистической Отчизны, отстаивали честь, свободу и независимость своей Родины.

Ныне под руководством Коммунистической партии и ее ленинского Центрального Комитета трудящиеся Грузии, Азербайджана и Армении борются за претворение в жизнь исторических решений XXII съезда КПСС, величественных предначертаний Программы партии, заданий семилетнего плана и ноябрьского Пленума ЦК КПСС.

Трудящиеся закавказских республик хорошо помнят слова Н. С. Хрущева, сказанные им на совещании передовиков сельского хозяйства республик Закавказья в феврале 1961 года в городе Тбилиси:

«Надо беречь и развивать дружбу между всеми народами нашей страны, развивать дружбу между народами закавказских республик, представителями которых вы являетесь. Наша дружба — это братская дружба людей труда, у которых общие интересы, общее дело и общие цели. Наша дружба вдохновляется идеями марксизма-ленинизма, она растет и крепнет в борьбе за победу социализма и коммунизма».

Вся история нашего многонационального государства является историей развития и укрепления дружбы и братства народов СССР, торжества ленинской национальной политики.

Дружба народов СССР—это гранитный фундамент, на котором зиждется источник силы и могущества советского многонационального государства.

Под всепобеждающим знаменем марксизма-ленинизма, тесно сплоченные вокруг своей родной Коммунистической партии, трудящиеся закавказских республик единым фронтом идут к великой цели — построению коммунизма в нашей стране.

Строительство материально-технической базы коммунизма ведет к еще более тесному объединению советских народов. Все интенсивнее становится обмен материальными и духовными богатствами между нациями, растет вклад каждой республики в общее дело коммунистического строительства.

Из Программы КПСС

Без преград

Крепкие узы дружбы связывают народы Закавказья. Сейчас они станут еще прочнее, еще могучее: создана крупная Закавказская железная дорога, которая объединяет в себе все стальные магистрали Грузии, Армении, Азербайджана.

Объединение железных дорог не только сблизит народы закавказских республик, но и принесет большой экономический эффект. Сокращение управленческого аппарата высвободит значительные суммы государственных средств.

Уйдет в прошлое межведомственная волокита, которая отнимала столько времени у железнодорожников. К примеру, теперь на станции Акстафа не понадобятся сдача и прием поездов, следующих с территории одного железнодорожного ведомства во «владения» другого.

Г. БОГВЕРАДЗЕ,
машинист электровоза, Герой Социалистического Труда.

Дружба народов—дружба литератур

Ираклий АБАШИДЗЕ,
первый секретарь Союза писателей Грузии

★

В произведениях выдающихся писателей закавказских республик тема дружбы и братства, тема любви к другим народам и тесного содружества с ними занимает почетное место. Этой теме писатели и поэты Армении, Грузии, Азербайджана посвящают искренние и чистые порывы своей души.

У истоков этой дружбы стояли прогрессивные общественные деятели, выдающиеся художники слова Илья Чавчавадзе, Акакий Церетели, Габриел Сундукян, Мирза Фатали Ахундов. Словно эстафета, она передавалась из поколения в поколение, крепчая год от года. Огромную, неоценимую роль в ней сыграла передовая русская литература. Она помогла развитию общественной мысли армянского, грузинского и азербайджанского народов, и об этом прекрасно сказал наш Илья Чавчавадзе:

«...Русская школа, русская наука открыли нам врата просвещения и русской литературой высечена мысль наша и направлена на путь движения вперед. Каждый из нас... должен был припасть к этому источнику, дабы утолить духовную жажду свою...»

Прогрессивные литераторы Закавказья лелеяли мечту о том времени, когда наступит обновление мира. За несколько десятилетий до этого великий грузин Акакий Церетели, друг великого украинца Тараса Шевченко и великого армянина Габриела Сундукяна, говорил, что его «мечтой является всеобщее счастье всех народов». А когда мечта Акакия стала явью, когда Ленин привел народы к победе разума и справедливости, лира наших поэтов зазвучала с удесятеренной силой.

Дружба советских литератур, дружба литератур республик Закавказья ведет к взаимному духовному и культурному обогащению. Она вытекает из ленинской национальной политики и отражает единство и содружество народов-братьев.

Неутомимую творческую деятельность за укрепление дружбы и братства народов Закавказья ведет на протяжении многих лет И. Гришашвили. Он обогатил грузинскую литературу превосходными переводами творений Ованеса Туманяна и Мирза Фатали Ахундова. Он создал и замечательные циклы стихов, посвященных Армении и Азербайджану, их героической истории, их современной жизни.

Волнующие эпизоды братского сотрудничества — боевого соратничества народов Закавказья нарисовал С. Шаншиашвили в пьесе «Трое», шедшей в свое время с большим успехом на сцене грузинских театров.

«Исчез, как мечтали, раздор вековой...» — это написал Тициан Табидзе в блестящем поэтическом цикле, названном им «В Армении».

«...Так пускай наши чанги сразятся теперь, новой песней далеко звеня!..», — это написал Георгий Леонидзе в стихах, посвященных поэтам Азербайджана.

География нашей дружбы широка и необъятна. Симон Чиковани назвал стихи о братьях из Армении «Свет над Севаном», Константин Лордкипанидзе написал рассказы о далекой, но близкой всем нам Белоруссии.

Едва ли можно назвать какого-либо грузинского поэта, который не восславлял бы в лучших своих произведениях идеи братства и дружбы советских народов. Назовем хотя бы цикл стихов И. Нонешвили об Армении, стихи-баллады К. Каладзе, посвященные братской Украине, большой цикл стихов Гр. Абашидзе «Ленин в Самгори», поэму Х. Берулава «Русское сердце». Пьеса Вано Дарасели «Киквидзе», показанная на сценах всей страны, раскрыла еще одну незабываемую страницу кровного братства русских, грузин, украинцев...

В наши дни, когда Родина единой семьей строит коммунизм, связи и единство национальных литератур, их дружба стали особенно крепкими.

«Наша ленинская партия, — говорил Н. С. Хрущев на встрече с деятелями литературы и искусства 8 марта 1963 года,— последовательно проводит политику дружбы между всеми народами. Высокие и благородные идеалы интернационализма, братства народов утверждает наше искусство».

Мы, писатели, видим свою задачу в том, чтобы создавать глубоко идейные, высокохудожественные произведения, достойные нашей героической эпохи.

Своими творениями зажигать сердца людей, помогать им в труде и в жизни—что есть для советского литератора благороднее этой святой цели!..

ГЛУБОКИЕ КОРНИ

Сулейман АЛЕСКЕРОВ,
композитор, заслуженный деятель искусств Азербайджанской ССР

Хорошо знают у нас в Азербайджане грузинскую и армянскую музыку. Она широким потоком льется по радио, она звучит на концертах и со сцен театров. Часто любители искусства имеют возможность слушать в спектаклях Азербайджанского оперного театра лучших мастеров вокала Грузии — таких, как чудесный певец Петре Амиранашвили. С какой радостью они встречают выступления Татевик Сазандарян, Гоар Гаспарян и многих других. Подлинным триумфом, демонстрацией достижений армянского искусства в Баку были гастроли Ереванского театра оперы и балета имени Спендиарова. И одновременно в столице Армении выступал коллектив Азербайджанского театра оперы и балета.

В знак глубокого уважения к культуре братских народов в Азербайджане были поставлены оперы «Даиси» Захария Палиашвили и «Ануш» Армена Тигранянa. В Армении с большим успехом шла опера Узеира Гаджибекова «Кер-Оглы». Бессменному, на протяжении многих лет, исполнителю партии Кер-Оглы Аваку Петросяну было присвоено почетное звание народного артиста Азербайджанской ССР. Дирижер Ниязи был удостоен звания народного артиста Армянской ССР.

Примеров содружества, теснейших творческих связей деятелей искусства трех республик можно привести множество. На сцене Азербайджанского театра музыкальной комедии с успехом были поставлены произведения Шота Милорава «Песня о Тбилиси» и Степана Джербашяна «Еразик».

Мне, как автору, особенно отрадно, что оперетту «Улдуз» смотрели со сцены Армянского театра музкомедии ереванцы. В Грузии она также готовится к постановке.

Мне кажется небезынтересным пример своеобразного обмена актерами. Наши посланцы — народный артист Лютфали Абдуллаев и заслуженная артистка Насиба Зейналова выступали в спектаклях Ереванского театра, а заслуженная артистка Армянской ССР Софья Эрамджян и Ким Ерицян — на сцене азербайджанского.

Что бы ни случилось в музыкальной жизни нашей республики — пленум ли, смотр, творческий отчет, тем более съезд композиторов, первыми и непременными гостями бывают наши коллеги из Грузии и Армении. Всем нам помнится встреча композиторов трех республик, названная очень романтично и приподнято—«Закавказская музыкальная весна».

Замечательные примеры творческой дружбы демонстрировали «отцы» советской национальной музыки—Александр Спендиаров, Захарий Палиашвили и Узеир Гаджибеков. И мы, их дети, или младшие братья — композиторы трех братских республик высоко несем знамя дружбы народов, знамя интернационализма.

МЫ ВСЕГДА РЯДОМ

Ара САРКСЯН,
народный художник Армянской ССР, действительный член Академии художеств СССР

Много лет назад, в Тбилиси, на Закавказской олимпиаде искусств, я встретился с замечательными мастерами А. Азим-заде и Я. Николадзе. Между нами завязался интересный разговор. Помню Николадзе сказал:

— Друзья, я знаю, в любое время, в час радости или горя, когда позову — вы будете рядом. А стоит вам кликнуть, я прилечу на крыльях...

В этих словах была глубокая мудрость и неподдельная правда.

Наша дружба шагает из глубины веков. Бессмертными песнями воспели ее царь песнопения Саят-Нова на армянском, грузинском и азербайджанском языках. Эти песни крепили нашу дружбу и звали на подвиг и труд. Вот почему 250-летие со дня рождения Саят-Нова — это общий праздник наших народов. Праздник дружбы.

Шли годы... И когда засияла великая заря Октября, наши народы тоже были рядом и под руководством великого русского народа сбросили оковы векового гнета. Нас осенило знамя Ильича.

Плечом к плечу мы побеждали в первых пятилетках, сражались с фашизмом и боролись за мир. Плечом к плечу мы возводим светлое здание коммунизма.

Мы всегда рядом. Так было. Так будет вечно.

Искусство азербайджанского, грузинского, армянского народов имеет вековые традиции. Но именно за четыре последних десятилетия оно достигло необычайного расцвета. Живопись, музыка, скульптура и литература Грузии, Азербайджана и Армении стали широко популярны не только в нашей стране, но и далеко за ее пределами.

Огромна забота Коммунистической партии о судьбах нашего искусства. Ярким примером тому являются встречи руководителей партии и правительства с деятелями искусства и литературы.

В течение десятилетий художники Закавказья создавали тесные творческие связи. Обмен выставками, теоретические конференции, совместные творческие поездки по нашим республикам еще больше развивали и обогащали наше искусство.

У нас общая задача — держать тесную связь с жизнью, отстаивать метод социалистического реализма, крепить дружбу между народами.

Творить для народа! Разве есть более почетная обязанность у художника, чем быть выразителем дум и чаяний советского народа, народа-творца, народа-созидателя. В этом—залог наших творческих побед.

Сегодня в сокровищнице социалистической культуры мы имеем произведения таких выдающихся мастеров изобразительного искусства, как М. Сарьян, У. Джапаридзе, Т. Сабоай, М. Абдуллаев, Г. Гюрджян, В. Топуридзе, Ф. Абдурахманов и другие. За ними идет творческая молодежь — Салахов, Ханджян, Махарадзе и многие, многие другие, молодежь, которая продолжает великие традиции реалистического искусства, перенимая у старшего поколения опыт и знания.

Могучее море советского искусства вобрало в себя истоки творчества всех народов нашей страны.

И было бы просто великолепно, если бы мы встречались почаще. Если бы каждую весну регулярно устраивались выставки закавказских мастеров изобразительного искусства. Мы смогли бы пристальнее присмотреться друг к другу и воспринять все то лучшее, новое, что рождается в нашем многонациональном искусстве.

СОВЕТУЯСЬ И ПОМОГАЯ

Беседа с В. ГОПКО — заместителем председателя Совета по координации и планированию работы совнархозов Закавказского крупного экономического района

Совет по координации и планированию работы совнархозов Закавказского крупного экономического района с самого же начала своей деятельности обратил внимание на два основных вопроса: направление развития народного хозяйства Закавказья в период с 1962 по 1980 год и проблему топливно-энергетического баланса.

Эти вопросы являются кардинальными — и вот почему. На данном этапе развития народного хозяйства Закавказья стала очевидной невозможность решения важнейших проблем развития производительных сил одной республики в отрыве от интересов других братских республик.

Чтобы использовать наиболее целесообразно трудовые ресурсы Закавказья, решено развивать у нас производства, требующие квалифицированного труда и не являющиеся в то же время металлоемкими. Это — электротехническое машиностроение, приборостроение, прецизионное станкостроение.

Координация усилий трех братских республик подразумевает, в первую очередь, решение вопроса о наиболее рациональной специализации производства с тем, чтобы избежать ненужного дублирования продукции,

Большое развитие во всех трех республиках получит химическая промышленность. Действуют и строятся алюминиевые и глиноземные предприятия. На повестку дня встает вопрос развития производства пластмасс и изделий из них для нужд машиностроения и электротехнической промышленности, для строительства пищевой и мебельной промышленности.

В связи с открытием в Армении больших запасов фосфатного сырья создаются замечательные перспективы удовлетворения потребности сельского хозяйства Закавказья в минеральных удобрениях.

Дальнейшее развитие получат черная металлургия, все отрасли пищевой и особенно консервной промышленности. Рассмотрен вопрос о специализации и кооперировании сельскохозяйственного машиностроения для горного земледелия. Намечены конкретные мероприятия для наилучшего обеспечения капитального строительства железобетонными деталями с применением легких природных заполнителей, которыми так богато Закавказье. На повестке дня стоит вопрос о развитии, специализации и кооперировании мебельной промышленности и многие другие.

Вся деятельность Совета проходит в непосредственном контакте с плановыми и промышленными организациями трех братских республик, а также буквально со всеми экономическими районами страны.

НАРОДЫ ВЕЛИКОЙ ОТЧИЗНЫ

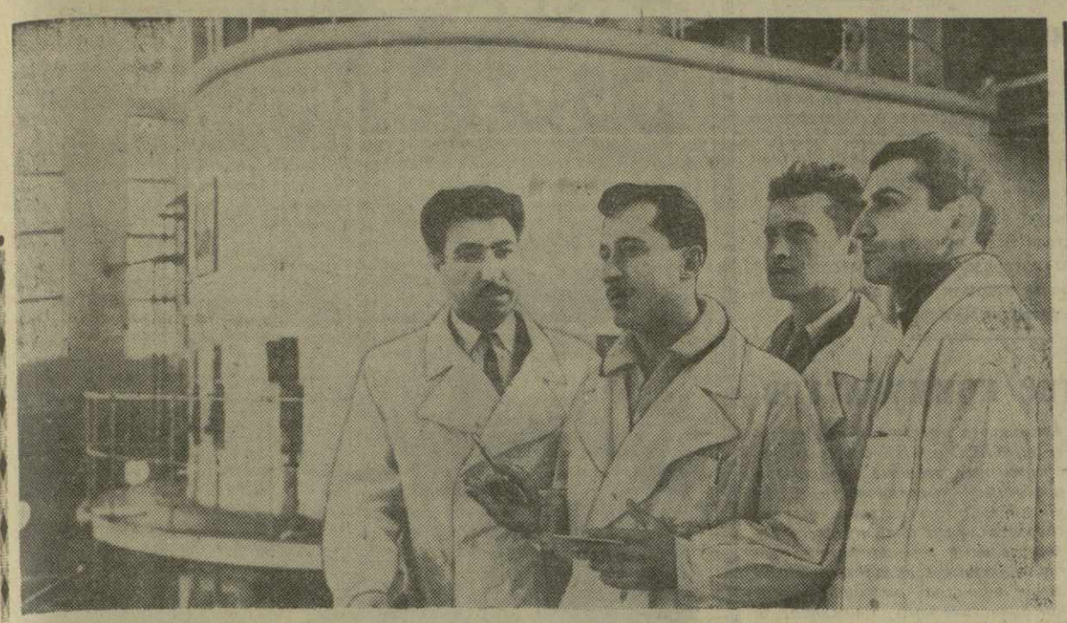

На ядерном реакторе Института физики Академии наук Грузинской ССР. Слева направо: старший инженер Института нефтехимических процессов Академии наук Азербайджанской ССР Ариф Ахундов, старший инженер Института физики Академии наук Грузинской ССР Шукри Абрамидзе, инженер отдела реактора института Леонид Елисеев и ведущий инженер института Леван Топчян беседуют в физическом зале реактора.

Фото М. Квирикашвили.

СОДРУЖЕСТВО УЧЕНЫХ

В. А. АМБАРЦУМЯН,
президент Академии наук Армянской ССР,
Н. И. МУСХЕЛИШВИЛИ,
президент Академии наук Грузинской ССР,
З. И. ХАЛИЛОВ,
президент Академии наук Азербайджанской ССР.

Содружество — в какой бы области оно ни проявлялось — всегда полезно. А содружество ученых, их совместные поиски, эксперименты, общие усилия, которые они направляют на решение и разработку важнейших научных проблем, всегда ведут к успеху, помогают развивать, двигать вперед науку.

В этой статье мы, президенты трех академий наук республик Закавказья, хотим рассказать о той большой дружбе, которая с давних пор существует между нашими научными учреждениями, помогает нам в работе, уже принесла хорошие плоды и — мы в том не сомневаемся — принесет немалую пользу и в дальнейшем.

Мы не только добрые соседи, но и большие друзья. Каждого ученого Грузии искренне радуют успехи ученых Азербайджана и Армении, каждый ученый Армении или Азербайджана радуется успехам грузинских коллег. Нужно отметить, что во всех трех республиках Закавказья достигнут огромный расцвет науки. Особенно много удалось сделать нашим ученым за последние годы. Этому способствовали исторические решения XXII съезда партии и ноябрьского Пленума ЦК КПСС, раскрывшие перед учеными широкие перспективы для творческого дерзания, наметившие конкретную программу дальнейшего развития науки.

В наших академиях многие десятки институтов, сотни ученых разрабатывают важнейшие проблемы, помогающие двигать вперед науку, способствующие развитию народного хозяйства страны.

Вот один из многочисленных примеров. Для энергетических институтов академий наук Грузии, Армении и Азербайджана стало традицией совместно разрабатывать и обсуждать вопросы, связанные с объединением энергетических систем республик Закавказья. Совместные усилия ученых-энергетиков трех республик, как известно, увенчалось успехом: создана мощная единая энергетическая система Закавказья, которая объединяет в одной общей сети электростанции Армении, Азербайджана и Грузии, обеспечивая наиболее надежное снабжение электроэнергией потребителей.

Весьма полезными оказались совместные усилия академий наук и вузов республик Закавказья в области сельского хозяйства, биологии и медицины. Успехи этих отраслей науки общеизвестны. В том, чего нам удалось достигнуть, немалую роль сыграли координированные действия, содружество, крепнущее день ото дня. Для иллюстрации напомним об одной из встреч ученых Закавказья. Она происходила сравнительно недавно — в ноябре минувшего года, в Баку. Этот форум ученых — межреспубликанское координационное совещание — был посвящен итогам научно-исследовательских работ в области биологии, медицины и сельского хозяйства. В трех секциях участники встречи заслушали 62 научных доклада ученых Грузии, Армении и Азербайджана по ряду важнейших проблем, представляющих взаимный интерес. Широкий обмен мнениями между участниками совещания, несомненно, поможет максимально приблизить научно-исследовательскую работу к запросам народного хозяйства республик Закавказья.

Сейчас институты экономики академий наук Грузинской Армянской и Азербайджанской ССР и экономические факультеты университетов трех союзных республик ведут серьезные исследования по выявлению экономической эффективности использования земельного фонда республик, повышения рентабельности колхозного и совхозного производства, а также по установлению новых форм материального стимулирования колхозников.

У нас издаются фундаментальные работы, обобщающие научные исследования ученых трех республик. Одно из таких исследований в области биологии — «Дендрофлора Кавказа», два тома которого уже вышли, является крупным вкладом в науку. В его составлении активно участвуют ученые всех республик Закавказья.

О результатах наших общих усилий, в частности, в области сельского хозяйства академии Грузии, Армении и Азербайджана недавно сделали совместный доклад в Москве на пленуме Совета по координации Академии наук СССР. Плоды содружества ученых Закавказья были положительно оценены на этом собрании.

На территории Грузии построен и работает единственный в Закавказье ядерный реактор, на котором грузинские ученые проводят совместные исследования с азербайджанской Академией наук и исследовательскими учреждениями других соседних республик.

Наибольшее значение среди этих работ имеют исследования действия излучения на продукты нефтепереработки, которые на протяжении ряда лет велись Институтом физики АН Грузинской ССР совместно с Институтом нефтехимических процессов АН Азербайджанской ССР и Институтом нефтехимического синтеза АН СССР. Работы эти в настоящее время завершены и обещают дать большой эффект в народном хозяйстве.

Интересны результаты совместных работ по исследованию радиационных воздействий реакторных излучений на процессы полимеризации мономеров, проведенных грузинскими физиками вместе с учеными братских республик.

Институт металлургии Академии наук Грузинской ССР совместно с Руставским металлургическим заводом разработал новую оригинальную технологию производства крупных и средних сталеразливочных изложниц. Стойкость крупных сталеразливочных изложниц, отлитых по новой технологии, повышается в 3—4 раза, что даст колоссальную экономию. Эта технология будет внедрена Институтом металлургии и Руставским заводом на Сумгаитском металлургическом заводе Азербайджанской ССР.

Большая деловая дружба связывает коллективы астрофизиков Грузии и Армении, работающие в Абастумани и Бюракане. Начатая в одной обсерватории работа заканчивается часто ее сотрудником в другой обсерватории, причем исполнитель имеет возможность пользоваться консультацией членов обоих коллективов. Основные научные идеи, лежащие в основе тематики двух обсерваторий, близки друг к другу, хотя разрабатываемые конкретные вопросы различны.

Общими усилиями добиваются плодотворных результатов историки и географы, геологи и строители, химики и математики — ученые Закавказья, работающие в самых различных отраслях знаний. Институты истории трех академий готовят коллективную монографию «Победа Советской власти в Закавказье». Совместно они разрабатывают темы: «Прогрессивное значение присоединения Закавказья к России» и «Борьба за победу Советской власти в Закавказье». Результатом многолетнего сотрудничества в научно-исследовательской работе явилась обширная книга «Народы Закавказья», в которой подытожены наши знания по этнографии Азербайджана, Армении и Грузии. Этот совместный труд вышел в издательстве Академии наук СССР в 1962 году. В этом году будет проведена объединенная научная сессия, посвященная дружбе народов Закавказья. Научные сотрудники трех институтов географии коллективно проводят исследования по гидроклиматическому обоснованию хозяйственного развития горных районов Закавказья; этнографы Азербайджана, Армении и Грузии ведут совместную интенсивную работу по составлению региональных и общекавказского этнографических атласов, призванных обобщить научно-исследовательскую этнографическую деятельность за годы Советской власти; молодые геологи Закавказья провели несколько закавказских конференций, на которых обсудили ряд важнейших проблем... Этот перечень можно было бы продолжить.

Взаимные научные интересы ученых братских республик находят свое проявление и в подготовке молодых научных кадров — широко практикуются длительные научные, творческие командировки молодых специалистов из одной республики в другую, прикомандирование молодежи для продолжения аспирантской подготовки и др.

Совместные тематические совещания, на которых в содружестве разбираются научно-исследовательские темы, уже давно стали у нас традицией. В Тбилиси проходили совещания по высокогорной флоре и растительности, конференция гельминтологов Закавказья, в Ереване — совещание по охране природы, в Баку — совещание биологов. В планах наших академий — новые интересные встречи ученых. В апреле—мае Институт геофизики Грузии совместно с научными учреждениями Армении и Азербайджана проведет совещание, посвященное предстоящему «Международному году спокойного Солнца 1964—1965 гг.», в мае будет проведено закавказское совещание по психологии, в октябре — объединенная сессия закавказских научно-исследовательских институтов по строительству.

Общими усилиями, укрепляя содружество, расширяя связи, помогая друг другу в научно-исследовательской работе, мы будем стремиться к новому расцвету науки в Закавказье.

ПОСЛЕ НОЯБРЬСКОГО...

КП Армении обсудил вопрос об увеличении производства и заготовок винограда, разработал конкретные мероприятия, осуществление которых позволит в 1963 году увеличить в республике емкости на 31 тыс. тонн. Из них в Арташате — на 16 тысяч тонн. Это — вклад виноградарей и виноделов нашего управления в общее дело.

А. МКРТЧЯН,
секретарь партийного комитета Арташатского производственного колхозно-совхозного управления Армянской ССР.

Пусть цветут лозы

Пришла весна. Первая после ноябрьского Пленума ЦК КПСС весна. Она имеет свои особенности, свои приметы. И особенности эти не только в перестройке структуры руководящих партийных органов. Есть что-то новое, характерное в повадках самой весны, в темпах работ, которые ведутся на полях и плантациях.

На днях мне довелось побывать на виноградниках вазисубанского колхоза. Они занимают более шестисот гектаров. После ноябрьского Пленума решено заложить новые плантации на площади в сто гектаров. Это почти вдвое больше, чем предусматривалось планом. На плантациях хозяйничает сейчас весна: идет обрезка лоз, поливка насаждений, в почву вносятся удобрения.

Уже не первый год вазисубанцы соревнуются со своими армянскими друзьями — ошканскими виноградарями. В этом соревновании, ставшем традиционным, они черпают новые для себя силы. Трижды приезжали армянские виноградари в Кахетию. Они взяли у своих гурджаанских друзей тысячу штук саженцев винограда сортов «ркацители» и «саперави», которые хорошо привились на армянской земле. В январе этого года, чтобы совместно обсудить задачи по выполнению ноябрьского Пленума, они снова побывали в Вазисубани.

Виноградарство — важнейшая отрасль производства колхозов и совхозов нашего управления. Об этом говорит хотя бы такая цифра: в прошлом году гурджаанцы продали государству более одной пятой части урожая ягод, собранных в республике. Сейчас перед ними — новые рубежи, определенные решениями ноябрьского Пленума. В этом году они обязались продать государству 37 тысяч тонн винограда. Задача трудная, но выполнимая.

Недавно я ездил в Армению. В составе грузинской делегации принимал участие в работе республиканского совещания передовиков сельского хозяйства, которое состоялось в Ереване. Слушая выступления участников совещания, я думал: надо шире развернуть соревнование между тружениками наших сел.

Пусть крепнут и развиваются дружеские, экономические связи виноградарей братских республик Закавказья. В этом — источник наших сил, залог новых успехов в борьбе за осуществление решений ноябрьского Пленума ЦК КПСС.

Г. АЗАУРАШВИЛИ,
секретарь парткома Гурджаанского производственного колхозно-совхозного управления Грузинской ССР.

Наш вклад

Решения ноябрьского Пленума ЦК КПСС открыли большие возможности для нового, крутого подъема всех отраслей сельского хозяйства. Немного времени прошло после завершения перестройки партийных органов, но уже сейчас можно с уверенностью сказать, что это мероприятие целиком и полностью себя оправдало. Руководство сельским хозяйством стало более конкретным, целеустремленным.

Для колхозов и совхозов Арташатского производственного управления виноградарство является одной из основных отраслей хозяйства. Мы даем 45 процентов всего производимого в республике винограда. Только в прошлом году площадь виноградников у нас расширилась на 140 гектаров. Проводится большая работа по механизации трудоемких процессов в садах. Виноградники переводятся на шпалеры. Усилия виноградарей дали неплохие результаты. Средняя урожайность составила 105,2 центнера с гектара.

Но опыт передовых людей и хозяйств показывает, что достигнутое—не предел. Виноградная лоза может дать и более высокий урожай. Наш долг, наша задача — научиться брать такие урожаи из года в год. Колхозы и совхозы нашего управления обязались в этом году площадь садов увеличить на 40, а плодоносящих виноградников — на 622 гектара.

Ускоренными темпами развивается и виноделие. На территории управления есть 7 заводов треста «Арарат» со своими приемочными пунктами. Недавно Президиум ЦК

ОБМЕНИВАТЬСЯ ОПЫТОМ

Исстари славится Шемаха своими мастерами возделывания винограда и производства высококачественных вин. Наш «матрасы» привился уже на землях Молдавии, Украины, Дагестана, Крымской и Ростовской областей. Мы выращиваем виноград на богарах. Это хорошо знают в Грузии, Армении и Молдавии. Виноградарей наших республик связывает древняя дружба. У нас сложилась хорошая традиция ежегодно обмениваться делегациями, обмениваться опытом. И у виноградарей Шемахи есть чем порадовать гостей, есть чем поделиться с ними.

...За последние годы, особенно после постановления ЦК КПСС и Совета Министров СССР «Об увеличении производства и заготовок плодов, ягод и винограда», виноградные плантации стали расширяться высокими темпами. Приведу несколько цифр. Они красноречиво говорят об этих темпах. Только в минувшем году колхозы и совхозы нашего района произвели посадку на 1.000 гектарах. В минувшем году сдали государству 15.000 тонн винограда — на 4.500 тонн больше, чем в 1961 году. К концу семилетки площадь виноградников будет доведена до 15.000 га, а производство винограда до 50 тысяч тонн.

Вот они, наши темпы. Но производство винограда возрастет не только за счет расширения площади, но и за счет повышения урожайности плантаций. Резервов у нас непочатый край. Вот пример. В отдельных бригадах с каждого гектара получают по 80—100 центнеров урожая, тогда как рядом урожайность не превышает 35—40 центнеров.

Хорошую инициативу проявил коллектив совхоза имени Сабира. Здесь по-хозяйски используют каждый гектар земли. По методу наших друзей — грузинских виноградарей здесь создана специальная бригада по ликвидации изреженности. Ремонт производится саженцами, сухими и зелеными отводками. Виноградные плантации поднялись на крутые склоны гор. Посаженные террасным методом, здесь они привились, дали первый и хороший урожай. Умело используя резервы, только за последние четыре года коллектив расширил площадь новых виноградников на 1.850 гектаров.

В Шемахе побывали лучшие виноградари Гурджаани, которые поделились опытом своей работы. Это дало еще больший толчок нашему соревнованию с гурджаанцами. Гости из Грузии побывали в совхозах имени Ленина, имени Сабира, в колхозе «Правда» и в других хозяйствах.

Перспективы увеличения производства винограда требуют позаботиться о переработке урожая, об упрощении организации отгрузки продукции. В селении Матраса в четырех совхозах мы начали строить крупные винодельческие заводы, которые будут оснащены новым оборудованием.

Сейчас партийная организация управления разрабатывает новые мероприятия: как лучше использовать специалистов, как удешевить себестоимость продукции.

Может быть, целесообразно образовать совет виноградарей, который должен своевременно информировать виноградарей братских республик обо всем новом, что родилось у виноградарей, о прогрессивных методах возделывания, чтобы быстро и оперативно организовать внедрение передового опыта.

Р. БАБАЕВ,
секретарь парткома Шемахинского производственного колхозно-совхозного управления Азербайджанской ССР.

Штормовые дни и ночи

Весна на Апшероне по праву считается неспокойным периодом. Она не скупится ни на дождь, ни особенно, на ветры.

Напряженно прошли мартовские дни на морских промыслах. Дули, почти не утихая, штормовые ветры с нордами. Особенно трудно в такую погоду приходится нефтяникам, работающим в море на отдельных свайных основаниях.

Бригада мастера нефти Генриха Григоряна получила задание: освоить только что полученную из бурения скважину № 436 на северо-восточном крыле Нефтяных камней. В рейс с мастером вышли операторы тт. Аксенов, Аракелов, Микитков и Маткази. Работы затянулись. К вечеру заштормило. Подул сильный ветер с дождем и снегом. На море поднялись высокие гребни волн. Катера уже не могли подойти к основанию, чтобы снять нефтяников со свайной площадки.

Это была тревожная, напряженная ночь. Люди ни на минуту не сомкнули глаз. Промокшие, обдуваемые ветром, хлопотали они у скважины и к утру закончили все работы по освоению. Из нее ударил мощный нефтяной фонтан.

Бригада Генриха Григоряна — одна из передовых на Нефтяных камнях. Она уже добыла более 2.000 тонн нефти сверх плана.

М. МАХМУДОВ,
оператор по добыче нефти.

ВПЕРВЫЕ В СТРАНЕ

В Армянском филиале Всесоюзного научно-исследовательского института электромеханики разработана серия силовых магнитных усилителей мощностью от 5 до 80 киловольтампер, которые впервые в Союзе начало осваивать новое предприятие республики — Мараликский завод.

Силовые магнитные усилители найдут самое широкое применение в различных областях прикладной электротехники как средство бесконтактной электроавтоматики.

Особенно эффективны магнитные усилители в электротермии, в частности в печах сопротивления.

В отличие от ныне применяемых мотор-генераторов новые магнитные усилители обладают большим коэффициентом усиления, быстрым действием, надежностью в эксплуатации, долговечностью.

В настоящее время коллектив института завершил разработку другой серии силовых магнитных усилителей с алюминиевыми обмотками, которые уже в ближайшее время получит электротехническая промышленность страны.

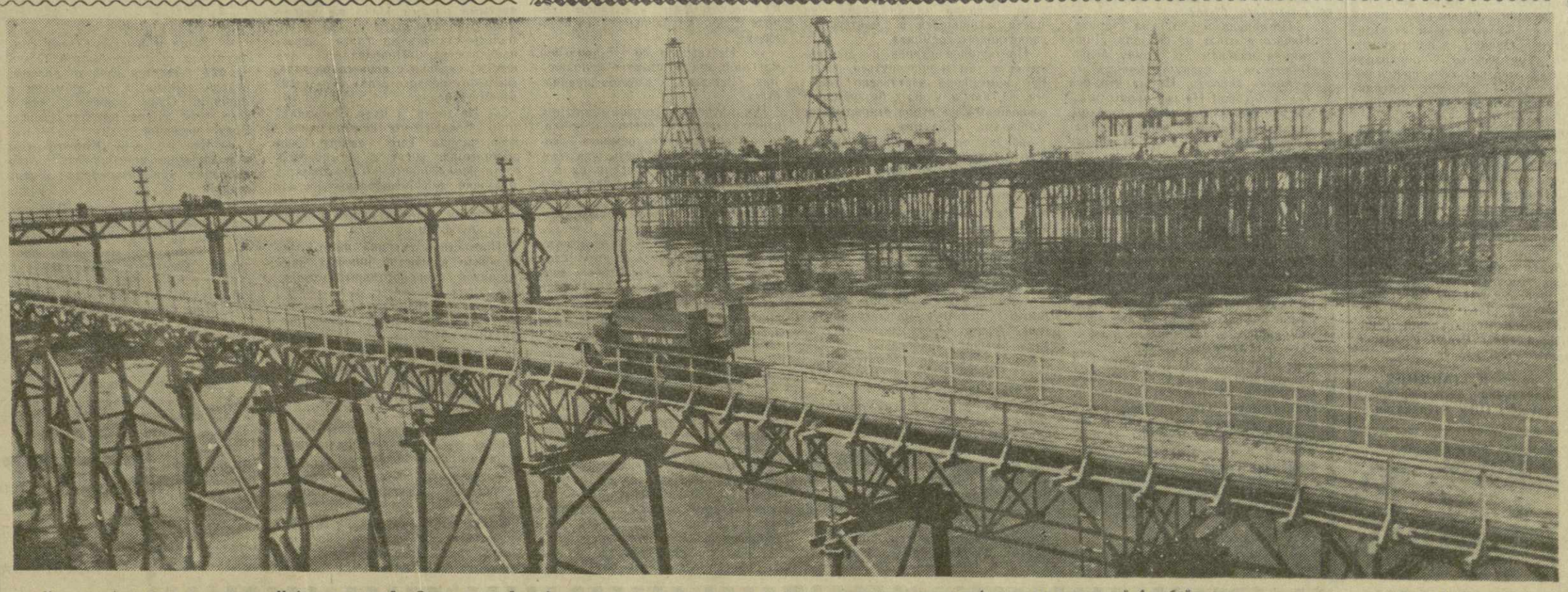

На снимке: один из участков Нефтяных камней. Этот морской нефтепромысел — замечательное творение героического труда нефтяников и строителей Азербайджана.

Фото К. Кузьменко.

ПОСЛЕДНИЕ ИЗВЕСТИЯ, события, хроника

„Луна-4“ продолжает полет

Сообщение ТАСС

Автоматическая станция «Луна-4» продолжает свой полет. В 18 часов 5 апреля станция находилась на расстоянии 365 тысяч километров от Земли. Радиосвязь с автоматической станцией «Луна-4» хорошая.

Данные телеметрии свидетельствуют о нормальном функционировании приборов и устройств станции. Продолжаются эксперименты и измерения, предусмотренные программой.

Координаты станции «Луна-4» на 18 часов московского времени 5 апреля: прямое восхождение — 10 часов 56 минут, склонение — 10 градусов 48 минут.

Следующее сообщение о полете автоматической станции «Луна-4» будет передано 6 апреля.

Пусть крепнет дружба СССР и Венгрии

По случаю национального праздника Венгрии — 18-й годовщины освобождения—первый секретарь Центрального Комитета Венгерской социалистической рабочей партии, председатель Венгерского революционного рабоче-крестьянского правительства Янош Кадар и председатель президиума Венгерской Народной Республики Иштван Доби прислали на имя Первого секретаря Центрального Комитета КПСС, Председателя Совета Министров СССР Н. С. Хрущева и Председателя Президиума Верховного Совета СССР Л. И. Брежнева телеграмму. В ней руководители ВНР приветствуют строящий коммунизм советский народ, сыны которого своей исторической победой над гитлеровским фашизмом открыли путь для свободного и независимого национального развития Венгрии.

Забота о единстве коммунистов

ПРАГА. Газета «Руде право» опубликовала передовую статью, посвященную письму Центрального Комитета КПСС Центральному Комитету КПК. Это письмо, пишет газета, встретило полное согласие всех членов КПЧ и членов братских коммунистических партий, которым дорого единство международного коммунистического движения.

Мы согласны, пишет «Руде право», что на встрече представителей КПСС и КПК должны быть обсуждены главные вопросы и проблемы современности. Мы убеждены, что если такая встреча состоится, если она принесет положительные результаты, то это будет большим вкладом в укрепление единства международного коммунистического движения, в борьбу за освобождение всех угнетенных, за победу мира и социализма.

В нынешнем году коллектив Дидичконского чайного совхоза Гегечкорского производственного управления Грузинской ССР обязался собрать 2 тысячи тонн сортового чайного листа.

На снимке: главный механик Ф. Хоштария (слева) и директор совхоза М. Мания проверяют качество подрезки чайных кустов.

Фото Г. Вахтангадзе.

ЗА ИЗОБИЛИЕ

На новые дела

Колхоз наш — крупное многоотраслевое хозяйство. Более 1.500 гектаров он отводит под посевы зерновых, табака, под сады и другие сельскохозяйственные культуры.

Борьбу за выполнение социалистических обязательств по производству мяса, молока, шерсти мы ведем круглый год. Хоть и нелегка эта работа, но мы довольны результатами своего труда. На фермах животноводы Хндзореска добились значительных успехов. Они произвели 2.960 центнеров мяса, 10.000 центнеров молока, 320 центнеров шерсти, 187 тысяч яиц.

Как чабан, не могу не сказать несколько слов об овцеводстве. Результат нашего труда в прошлом году исчислялся 260 тысячами рублей, внесенными в колхозную кассу. Я, например, от каждых 100 овцематок своей отары получил и вырастил по 115 ягнят, от каждой овцы настриг по 4,5 килограмма шерсти. Это мой вклад в развитие общественного хозяйства родного села. На большие дела, на новые успехи меня вдохновляет доверие народа. Ведь меня избрали недавно депутатом Верховного Совета Армянской ССР. Сделаю все, чтобы оправдать это высокое доверие.

Григор АРЗАНЯН,
чабан колхоза села Хндзореск Горисского производственного управления.

Григор Арзанян.

Циала Колбая.

Здравствуй, весна!

Мы, чаеводы, всегда с нетерпением ждем весну. Потому что в это время года начинается большая битва за чай. Уже пришла весна на поля и плантации моего родного колхоза. И вот, когда я увижу в руках первые нежные флеши, я скажу: «Здравствуй, весна!».

В прошлом году чаеводы Грузии поработали неплохо. Они собрали и сдали государству более 170 тысяч тонн сортового листа и вышли на рубеж, намеченный на последний год семилетки. Нас похвалили партия, правительство, Никита Сергеевич Хрушев. Я собрала 11.125 килограммов сырья—намного больше планз и обязательства.

Честно говоря, я соскучилась по работе. Правда, и сейчас у меня много дел на плантации — перекопала почву, внесла в нее удобрения, а сейчас веду подрезку кустов. Словом, привожу плантацию в боевую готовность. Ведь в нынешнем году мы должны дать Родине 180.000 тонн чайного листа. Этот рубеж чаеводы обязались взять. Мое твердое решение—собрать в этом году с 0,5 гектара плантации 12 тонн «зеленого золота».

Сделаю все для того, чтоб сдержать свое слово.

Циала КОЛБАЯ,
звеньевая колхоза села Чубурхинджи Гальского производственного управления, депутат Верховного Совета Грузинской ССР.

Степная жемчужина

Мильская степь, где находится наш совхоз имени В. И. Ленина,—жемчужина Кура-Араксинской низменности. Когда-то это была полупустыня. Теперь, после того, как по каналу имени Орджоникидзе, построенному советскими людьми, сюда пришел живительный поток, степь стала давать человеку щедрые плоды.

Но главным нашим богатством остаются плантации «белого золота». Только в этом году хлопкосеющие хозяйства Имишлинского производственного управления должны вырастить и дать для текстильной промышленности более 40 тысяч тонн хлопка.

С каждым годом растут культура земледелия, насыщенность хозяйства сельскохозяйственной техникой. Насколько высок уровень механизации возделывания хлопчатника видно из того, что три четверти всего урожая наша бригада собрала хлопкоуборочными машинами.

Родина предоставила нам все, чтобы заставить степную землю обильно плодоносить, давать как можно больше «белого золота» — ценнейшего сырья для текстильной промышленности страны.

Сардар ИМРАЛИЕВ,
бригадир комплексной бригады совхоза № 3 имени В. И. Ленина Имишлинского производственного управления, депутат Верховного Совета Союза ССР.

Сардар Имралиев.

ИСКАТЕЛИ

ОНИ штурмовали вершину за вершиной. Вбивали крючья в неподатливый камень, подтягивались на веревках, взбирались на отвесные скалы, повисали над пропастью, над белыми полями облаков...

Путь к сокровищам недр... Измерять ли его километрами, исхоженными по головокружительным маршрутам, где крепких солдатских сапог хорошо если хватит на месяц, или годами упорных поисков и кропотливых анализов, или счастьем первооткрывателей, весенней радостью первой тропы?

НЕДРА Закавказья — общая сокровищница всех трех братских республик — Армении, Грузии и Азербайджана. Не так давно считалось, что в Кавказских горах, как и в Альпах, мало крупных скоплений металлических руд. Исследования советских геологов опровергли эти утверждения. Россыпи серебра и золота, жилы вольфрама, молибдена, сурьмы, мышьяка таятся в подземных кладовых. Недра наших республик — подлинное царство полиметаллов. И от заснеженных вершин Главного Кавказского хребта до гор Зангезура, от Черноморского побережья до Нефтяных Камней — неутомимо прокладывают свои тропы искатели сокровищ.

Вот одна, наугад раскрытая страничка из волнующей книги исканий.

...Им бывало подчас нелегко — молодым геологам из КИМСа—(Кавказского института минерального сырья) Сергею Саркисяну, Важа Буадзе и Андрею Носову: маршруты и полевые работы летом, «камералка» — так называется у геологов лабораторная обработка и обобщение собранных данных — зимой. Бессонные ночи и леденящий ветер на заоблачной высоте. Так же нелегко было и их товарищу, бакинцу Энверу Байрамалибейли, который у себя, в Азербайджанской лаборатории КИМСа, искал наиболее рациональные методы использования сырьевых богатств Закавказья.

Должно быть, точно так нелегко приходилось и профессору, доктору геолого-минералогических наук Георгию Александровичу Твалчрелидзе, руководителю КИМСа, когда он занимался составлением своей знаменитой металлогенической карты Кавказа, карты, равно необходимой геологам Грузии, Армении, Азербайджана, металлургам Рустави, Алаверды и Сумгаита, химикам Кировакана, горнякам Азербайджана. Годы непрерывных опытов, труд — огромный, неустанный...

Геологические управления, десятки научных учреждений трех республик, Кавказский институт координируют свои усилия. В ближайшем будущем эти контакты станут еще более тесными. Разрабатываются темы, имеющие одинаково важное значение для народного хозяйства братских республик.

Когда геологи открыли в Грузии богатейшие залежи барита, его разработка освободила промышленность Советской страны от необходимости ввозить это важное для нефтяной промышленности сырье из-за рубежа. Разработка бентонитовых глин позволила отказаться от импорта из Америки флоридиновых глин, столь нужных для очистки нефти. Андезит, диатомит, барит, гумбрин, минеральные краски, мрамор поставляет Грузия братским республикам и в разные страны.

ЗАНГЕЗУР... Дорога-серпантин то проваливается вниз, в туманные логи, то взмывает к поднебесью. Вырастают и падают скалистые кряжи. Повсюду видны следы битвы титанов — природы и человека. Здесь — молибден. Это один из молодых металлов XX века. Без него не обойтись в машиностроении и химической промышленности, электро- и радиотехнике. Ничтожная доля этого металла делает сталь твердой и вязкой, способной выдерживать громадные нагрузки и температуры. В двигателях и в приборах, и, быть может, на космических трассах предстоит работать металлу, добытому разведчиками наших недр.

Открытия не приходят сами собой. Их делают люди с горячим сердцем искателей, люди отважные и смелые, способные на жертвы, способные на подвиг. Они словно вобрали в себя частицу тех замечательных металлов, которые они ищут, — металлов, ничтожная доля которых делает сталь крепкой, прочной, неуязвимой.

Т. ГАМКРЕЛИДЗЕ.
(Спец. корр. «Зари Востока»).

Первенство страны по футболу

Вчера в различных городах страны состоялись календарные матчи чемпионата СССР по футболу.

Динамовцы Тбилиси встретились с куйбышевской командой «Крылья Советов». Единственный мяч, решивший исход состязания в пользу тбилисцев, на 48-й минуте игры забил Петриашвили.

Торпедовцы Кутаиси принимали своих московских одноклубников. Счет со штрафного удара открыл Цховребов. На четвертой минуте второго тайма Булия забил второй гол. За 11 минут до окончания игры москвич Посуэло провел один ответный мяч. Кутаисцы одержали победу со счетом 2 : 1.

Результаты остальных матчей таковы: «Арарат» (Ереван) — «Зенит» (Ленинград) — 3 : 4, «Молдова» (Кишинев) — «Спартак» (Москва)— 0 : 3, «Авангард» (Харьков) — «Динамо» (Минск) — 1 : 2, «Нефтяник» (Баку) — «Кайрат» (Алма-Ата) — 2 : 1, «Шахтер» (Донецк) — «Динамо» (Москва) — 0 : 0, СКА (Ростов) — ЦСКА — 1 : 1, «Пахтакор» (Ташкент) — «Динамо» (Ленинград) — 1 : 0.

ЕДИНАЯ ЭНЕРГЕТИКА

Уже полгода работает объединенное диспетчерское управление энергосистемами Закавказья. Оно позволило обеспечить надежную и бесперебойную подачу электроэнергии республикам. ОДУ (так сокращенно называется объединенное управление) планирует режимы работ трех систем. В прошлом году в Грузии выдалось сухое, засушливое лето. Реки обмелели. Маловодье резко сказалось на выработке электроэнергии. Однако промышленность Грузинского совнархоза нехватки энергии совершенно не чувствовала: благодаря объединенной системе стало возможным «занять» ее у соседей.

Объединение трех систем открыло большие возможности в увеличении экономии энергии. В Грузии, например, весной, в половодье, создается большой избыток электроэнергии на сезонных станциях. Прежде этот избыток использовался далеко не полностью. Теперь, после объединения, мы будем передавать его в Армению. Выпуск воды из Севана в весенние месяцы будет резко сокращен. Зато летом и особенно зимой отдохнувший и накопивший силы Севан с лихвой возвратит свой «долг».

К. ТАНДИЛЯН,
начальник диспетчерской службы ОДУ Закавказья.

ФЕЛЬЕТОН

В ДВУХ ШАГАХ ОТ КОСМОСА

Воротился старик ко старухе. Что ж он видит? На пороге сидит его старуха, а перед нею разбитое корыто.

Удивился старик, рассердился:

— Опять ты у старого корыта! Ведь я вчера тебе купил новую стиральную машину. От самого синего моря, из славного города Батуми. Что ж не пользуешься ты благами механизации, электрификации и автоматизации твоего домашнего быта?

Поглядела на старика старуха. Ничего в ответ не сказала. Лишь ткнула пальцем в груду белья. Видит он — сверху лежит его любимая сорочка. Но на что она стала похожа! На нее просто жалко смотреть: манжеты изодраны, пуговицы оторваны, воротничок разорван. И ко всему — на подоле дырка.

— Выходит, машина не стирает, а только рвет?

— Теперь уже и не рвет. Вышла, слава богу, из строя.

— Что-нибудь не в порядке?

— Что значит «что-нибудь»? Все здесь не в порядке. Пластмассовая мешалка, что на самом донышке притулилась, ни белья, ни воды не мешает, а только самой стирке мешает. Или возьми, например, сальник...

— А что это за штука?

— Дурачина ты, простофиля! Элементарных вещей не знаешь. Сальником называется уплотнение, герметически закрывающее место соприкосновения подвижной и неподвижной части машины. И служит он для предотвращения просачивания воды.

Старик, сраженный неизвестно откуда взявшейся у старухи эрудицией, только и нашелся, что спросить:

— Ну и что?

— А то, что ничего этот сальник не уплотняет, не закрывает, ничего не предотвращает. Хлынула вода в мотор, и нет голубчика. Сгорел, как свеча. Бери теперь эту батумскую стиралку-ломалку да неси ее обратно, к самому синему морю, на Батумский электротехнический завод. Там ее сделали, пусть там на нее и любуются. А мне пусть она и на глаза не показывается.

Старик не осмелился перечить, не дерзнул поперек слово молвить. Взвалил машину себе на плечи и поплелся в мастерскую гарантийного ремонта.

Притащился старик в мастерскую, а там и повернуться негде. Все помещение заставлено такими же, как и у него, безвременно вышедшими из строя стиральными машинами «Батуми».

Увидел он миловидную приемщицу с прической, похожей то ли на лошадиный, то ли на рыбий хвост. Обратился к ней:

— Смилуйся, государыня-рыбка! Разбранила меня моя старуха, не дает старику мне покоя: не хочу, говорит, чтобы стиральная машина стояла, хочу, чтобы она стирала.

Отвечает ему приемщица:

— Не печалься, ступай себе с богом. Сменим у машины двигатель, будет через месяц-другой ваша машина работать.

— А нельзя ли побыстрее?

— Задержка не за нами. За двигателями.

— Но ведь их изготовляют почти рядом, на тбилисском заводе «Микродвигатель».

— То и беда, что рядом. Мы ваш испорченный двигатель должны снять и послать на обмен в Батуми. Батумский завод посмотрит на него и перешлет в Тбилиси, на «Микродвигатель». Оттуда исправный мотор пошлют в Батуми. Из Батуми его направят к нам в мастерскую. Вот тогда мы его и сможем заменить. Понятно?

Ничего не понял старик. Приуныл бедняга и рукой махнул.

— Выходит, зря связался со стиральной машиной. Видно и впрямь, корыто надежнее. Ни тебе мотора, ни сальника, ни мешалки.

И собрался он идти к самому синему морю. Не к тому синему, что Черное, а к тому синему, что Каспийское. Там, в славном городе Баку, холодильники изготовляют.

— Не вышло со стиральной машиной, куплю старухе холодильник. Все-таки, электрификация быта.

Но, наученный горьким опытом, решил заглянуть сперва в мастерскую гарантийного ремонта холодильников, посмотреть, как там дела и велика ли очередь на починку. Может, не ровен час, и там та же кутерьма?

Старик как в воду глядел. Кипит в мастерской работа. Еле успевают люди холодильные агрегаты заменять. Пока одному сделают, смотришь двое-трое еще тащат. Глядит старик, удивляется:

— От такого холодильника холоду, как от моей лысой головы шерсти.

Спросил у мастера:

— И много вам приносят холодильников без холода?

— Пока не жалуемся. Работы хватает. В прошлом году к нам поступило 652 рекламации. Нынешний год только начался — — всего 28.

Не поленился старик, сходил в в Тбилпромторг. Навел у товароведов справку. Оказывается, в прошлом году населению города было продано 514 бакинских холодильников, а в нынешнем—47.

— Как же так: продано 514, а неисправных оказалось 652?

— Не смущайтесь. Иные приносят не сразу. В ноябре или декабре, скажем, купили, а в апреле или июне, с первым солнышком и теплом, — в гарантийный ремонт понесли. Понятно?

Не очень-то понял старик. Образование все же далеко не высшее. Но кое-что дошло и до него. Видно, и с холодильниками не стоит связываться.

Но не приходить же домой с пустыми руками. Надо же чем-то ублаготворить старуху. Тут и попалась старику на глаза чудесная люстра. Понравилась она ему не столько с первого взгляда, сколько с первого слова. В магазине ему сказали:

— Не товар, а чудо. Производство Ереванского светотехнического завода. Того самого, чьи светильники висят в московской гостинице «Юность», в московском магазине для новобрачных, в помещениях Внуковского аэропорта, во многих городах нашей страны и за рубежом.

Прельстило старика и то, что не было в люстре никаких движущихся скоропортящихся узлов. Все стоит на своем месте. Нечему выходить из строя. И в то же время, все-таки, — электрификация быта.

Словом, соблазнился старик, купил люстру. Приходит домой—старуха впотьмах сидит: перегорела единственная лампочка. Покупка как нельзя более кстати.

Приладил старик люстру, ввинтил все пять лампочек, радостным голосом скомандовал:

— Зажмурь покрепче глаза. Сейчас все засверкает, засияет, заблестит. Раз, два, три...

Выключатель щелкнул, люстра засверкала. Но далеко не на полную проектную мощность. Два рожка из пяти возможных действительно засветились. А остальные три сверкнули на мгновение, предательски треснули и тут же погасли.

— Вот, оказия: сразу три абажура лопнули.

В магазине ему посочувствовали:

— С одной стороны, вам действительно не повезло. Но с другой — не очень. Все-таки два пока горят.

— Надолго ли?

— Ваши и в самом деле сдали что-то чересчур быстро. Обычно они держатся гораздо дольше: недели две-три, а то и месяц с лишним. Один хвастался, что у него чуть ли не полгода горят. Врет, наверное.

— Что же, и в «Юности» так, и в магазине новобрачных ничего не горит, и в аэропорту темень стоит?

— Что вы, как можно! Для них завод готовит по специальной технологии, на заказ. А вам попалась люстра из массовой продукции. Смотрите сами: и вид неказистый, и окраска грубая, а уж о качестве и говорить нечего.

— Как же не стыдно им, людям с Ереванского светотехнического завода, как не сгорят они со стыда?

— Они горят. Только не от стыда, а от затоваривания продукции. На складах завода ее накопилось на 800 тысяч рублей, а брать никто не хочет. Спасибо, хоть вы одну купили...

— Их, таких, и жалеть нечего. Сами виноваты, сами пусть и расхлебывают.

— Не одни они виноваты. Внес свою долю и Ленинаканский стекольный завод: он им поставляет то самое стекло, что от нагрева лопается.

Снова поплелся старик домой. На этот раз настроение было у него неважное. Знал он, что его дома ждет: старуха на пороге и перед нею разбитое корыто. Совсем, как в сказке.

Ах, если б это было только в сказке. В том-то и горе, что не в сказке, а в жизни выпускаются у нас предметы народного потребления, от которых у народа и горечь, и досада, и обида.

Да и как не обидеться. Ведь всем хорошо известно, что за золотые руки у чудесных умельцев из Грузии, Азербайджана, Армении. Этими руками делаются вещи, куда более сложные, чем стиральные машины, холодильники, электроосветительная арматура. И делаются преотлично!

Что там ширпотреб! Грузинские, азербайджанские, армянские рабочие, инженеры, ученые могут по праву гордиться своим немалым вкладом в осуществление самых дерзновенных замыслов, вплоть до проникновения в тайны атомного ядра и раскрытия загадок космоса.

А в двух шагах от космоса — такие неприятности...

Очень обидно.

С. СВЕРДЛИН.

ЗАРЯ ВОСТОКА
КОММУНИСТ
БАКИНСКИЙ РАБОЧИЙ

Редактор газеты «Заря Востока»
И. И. ЧХИКВИШВИЛИ.
Редактор газеты «Коммунист»
В. А. СЫРЦЕВ.
Редактор газеты «Бакинский рабочий»
М. А. ОКУЛОВ.

ИНДЕКС 66432 • • • Типография издательства ЦК КП Грузии «Заря Востока» им. А. Ф. Мясникова, Тбилиси, пр. Руставели, 42, УЭ 08269