ПРОЛЕТАРИИ ВСЕХ СТРАН, СОЕДИНЯЙТЕСЬ!

ЗАРЯ ВОСТОКА

ГОД ИЗДАНИЯ 40-Й

ОРГАН ЦЕНТРАЛЬНОГО КОМИТЕТА КОМПАРТИИ ГРУЗИИ И СОВЕТОВ ДЕПУТАТОВ ТРУДЯЩИХСЯ ГРУЗИНСКОЙ ССР
„ზარია ვოსტოკა“ — საქართველოს კომპარტიის ცენტრალური კომიტეტის და საქართველოს სსრ მშრომელთა დეპუტატების საბჭოების ორგანო

№ 274 (11297) | Четверг, 30 ноября 1961 г. | Цена 2 коп.

Дело чести советских ученых — закрепить за советской наукой завоеванные передовые позиции в важнейших отраслях знания и занять ведущее положение в мировой науке по всем основным направлениям.

(Из Программы КПСС).

Встреча Н. С. ХРУЩЕВА со строителями Братской гидроэлектростанции

БРАТСК, 28. (ТАСС). После совещания в Новосибирске Н. С. Хрущев сегодня рано утром приехал на строительство Братской гидроэлектростанции. На станцию у Падунских порогов встречать Никиту Сергеевича Хрущева прибыли первый секретарь Иркутского обкома партии С. Н. Щетинин, председатель облисполкома А. В. Гриценко, министр строительства электростанций СССР И. Т. Новиков, заместитель министра строительства электростанций П. С. Непорожний, начальник строительства Братской ГЭС И. И. Наймушин, главный инженер строительства А. М. Гиндин, руководители партийных и советских организаций Иркутска и Братска.

Н. С. Хрущев тепло здоровается со встречающими и направляется на строительство гидроэлектростанции.

Осмотрев сооружения, Никита Сергеевич Хрущев, тепло приветствуемый строителями, направляется в машинный зал гидроэлектростанции.

Никита Сергеевич подходит к пульту управления агрегата и под бурные аплодисменты собравшихся поворачивает ключ. На щите управления вспыхивают разноцветные сигнальные лампочки: первый агрегат Братской гидроэлектростанции принял промышленную нагрузку.

После осмотра станции состоялась теплая, задушевная беседа Никиты Сергеевича Хрущева с руководителями стройки, партийными и советскими руководителями области и города Братска.

Начальник строительства И. И. Наймушин рассказал Н. С. Хрущеву о планах коллектива на ближайшие годы.

Пустив первый агрегат и подготовив к пуску второй, строители и монтажники дали слово до конца нынешнего года ввести в строй еще два таких агрегата. День ото дня все шире развертывается соревнование. Вскрывая внутренние резервы, сибиряки борются за сокращение сроков и стоимости строительства гидроузла. Тов. Наймушин сообщает, что сметная стоимость строительства гидростанции уже снижена на 27 процентов. Братская ГЭС, как известно, будет вырабатывать ежегодно столько электроэнергии, сколько Волжская ГЭС имени В. И. Ленина и III Волжская ГЭС имени XXII съезда КПСС, вместе взятые. А затраты на Братскую ГЭС будут значительно ниже.

В беседе Н. С. Хрущева с руководителями области и Министерства строительства электростанций СССР были затронуты вопросы развития производительных сил Восточной Сибири. Речь шла о путях развития энергетики Иркутской области и Красноярского края и наиболее разумном комплексном использовании богатейших природных ресурсов Восточно-Сибирского экономического района.

• • •

КРАСНОЯРСК, 29. (ТАСС). Сегодня утром в Красноярск прибыл Никита Сергеевич Хрущев. На железнодорожном вокзале дорогого гостя встречали первый секретарь Красноярского крайкома партии А. А. Кокарев, председатель Красноярского крайисполкома П. Ф. Морозов, представители общественных организаций краевого центра.

Товарищ Н. С. ХРУЩЕВ в Москве

29 ноября Первый секретарь ЦК КПСС, Председатель Совета Министров СССР товарищ Н. С. Хрущев возвратился в Москву из поездки в Среднюю Азию, Казахстан и Сибирь, где он принимал участие в зональных совещаниях работников сельского хозяйства.

На Внуковском аэродроме Н. С. Хрущева встречали товарищи Л. И. Брежнев, Ф. Р. Козлов, А. Н. Косыгин, А. И. Микоян, М. А. Суслов, Н. М. Шверник, П. Н. Демичев, Л. Ф. Ильичев, А. Н. Шелепин и другие. (ТАСС).

В Абастуманской астрофизической обсерватории. Сотрудники обсерватории Г. Салуквадзе (слева) и С. Априамашвили у менискового телескопа готовятся к ночному наблюдению.

Фото Э. Песова.

При Советской власти подлинного расцвета достигла культура грузинского народа...

Создание Академии наук Грузинской ССР послужило мощным толчком для развития науки.

Н. С. Хрущев.

НАУКА И ЖИЗНЬ

НАУКА. ЖИЗНЬ.

Эти два слова давно уже подали друг другу руки. Теперь же их не разлучить, это — слова-синонимы, близнецы-братья.

Теперь о развитии науки заботятся не только ученые люди, но и люди практики, рабочие и колхозники, видя в ней верного помощника, своего соратника в борьбе за новый мощный подъем промышленности и сельского хозяйства, за технический прогресс и культуру земледелия. «В наш век бурного научно-технического прогресса, — сказал Н. С. Хрущев на XXII съезде КПСС, — немыслимо развитие общества и человеческой личности без планомерного и всестороннего использования достижений науки».

За последние годы советская наука и техника достигли замечательных успехов. Ярким свидетельством этих успехов, подлинным триумфом научной и технической мысли в нашей стране являются наши достижения в завоевании космоса. Запуски советских искусственных спутников Земли, полеты космических ракет, фотографирование обратной стороны Луны, бессмертные подвиги Юрия Гагарина и Германа Титова навеки утвердили за советскими людьми славу пионеров покорения космоса, являются величайшим завоеванием советской науки и техники.

Видное место отводится науке в решениях исторического XXII съезда КПСС, огромное значение науки в строительстве коммунистического общества подчеркнуто в Программе Коммунистической партии Советского Союза, в которой четко указаны две основные, неотделимые друг от друга задачи советской науки — развитие теоретических исследований и соединение науки с производством. Партия вновь и вновь подчеркивает единство процесса развития науки и производства, теории и практики. Вновь наука и жизнь выступают в едином строю.

Советские ученые с честью выполняют свой долг перед Родиной. Об этом сказал Н. С. Хрущев на XXII съезде КПСС, выразив сердечную благодарность всем советским ученым, пожелав им новых больших творческих побед.

Немалый вклад вносят в развитие отечественной науки ученые Грузии.

Сегодня у ученых нашей республики большой праздник. В Тбилиси открывается объединенная юбилейная сессия Академии наук СССР, академий наук Грузии, Азербайджана и Армении, посвященная 40-летию установления Советской власти в Грузии и создания Коммунистической партии Грузии. В Грузию съехались видные ученые нашей страны.

За годы Советской власти наука в Грузии получила невиданный размах.

Мощным толчком для развития науки в республике послужило создание в Грузии в 1941 г. Академии наук. Благодаря повседневному вниманию партии, проявляющей заботу о развитии науки во всех союзных республиках, ученые Грузии имеют теперь богатейшие возможности для работы, к их услугам многочисленные научные учреждения и лаборатории. И если до установления Советской власти в Грузии фактически не было ни одного научно-исследовательского учреждения, то теперь благодаря мудрой ленинской национальной политике нашей партии в республике имеется более 170 научных учреждений, в которых разрабатываются важнейшие проблемы современной науки, имеющие большое теоретическое и народнохозяйственное значение.

Успехи грузинских ученых известны далеко за пределами республики и страны. Широкую известность приобрела грузинская математическая школа, школы грузинских геологов и физиологов. Высокого уровня развития достигли в республике такие области науки, как физика, химия, медицина, история, языкознание. Большую и плодотворную работу ведут ученые Грузии, решая важные теоретические проблемы, имеющие практическое значение для развития многих отраслей народного хозяйства, внедряя достижения науки в промышленность и сельское хозяйство.

Грузинские ученые все больше и больше выходят на передовые позиции, на передний край науки. В республике создана и продолжает расширяться исследовательская база для развития новейших областей науки — кибернетики, вычислительной математики, электроники, автоматики и телемеханики, призванных сыграть решающую роль в техническом прогрессе, в создании материально-технической базы коммунизма. Вычислительные и управляющие машины, созданные в Грузии, находят широкое применение на производстве, они регулируют режим плавки на металлургических предприятиях, управляют станками, рассчитывают расход электроэнергии.

В Грузии успешно начали развиваться и такие новые отрасли современной науки, как физика атомного ядра, физика твердого тела, физика космических лучей, физика низких температур, астрофизика, биофизика, биохимия и другие.

Важными научными центрами Грузии являются ядерный реактор, на котором грузинские ученые вместе с учеными Армении и Азербайджана ведут исследования в области мирного использования атомной энергии; высокогорная станция в Бакуриани, где ведутся исследования по физике космических лучей; вычислительный центр, ведущий работу, имеющую огромное значение для народного хозяйства республики.

Штабом же научной мысли республики является Академия наук Грузинской ССР, юбилей которой мы сегодня отмечаем.

Но известно, что лучший способ отпраздновать юбилей — это сосредоточить внимание на нерешенных задачах. А таких задач еще немало. Они определены решениями XXII съезда партии, постановлением ЦК КПСС и Совета Министров СССР «О мерах по улучшению координации научно-исследовательских работ в стране и деятельности Академии наук СССР», а также Всесоюзным совещанием научных работников и состоявшимся вслед за ним в Тбилиси аналогичным республиканским совещанием.

Теперь, когда роль науки возрастает с каждым днем, народ ждет от ученых еще более активного участия в создании материально-технической базы коммунизма.

Ученые Грузии все еще находятся в долгу перед народным хозяйством республики. Своего разрешения ждут многие научные проблемы: высокогорная гидроэнергетика, комплексная механизация и автоматизация производственно-технологических процессов, создание из местного сырья конструкционных и специальных сталей, обогащение полезных ископаемых. Над этими, так же, как и над многими другими проблемами, имеющими важное народнохозяйственное значение, предстоит потрудиться ученым нашей республики.

Как и во всяком деле, успех здесь может быть обеспечен лишь правильной организацией научной деятельности, правильным планированием и координацией всех исследовательских работ. Надо целеустремленнее вести научные исследования, добиваясь быстрейшего внедрения в практику, в производство уже законченных работ, выводов и предложений.

Надо смелее привлекать к научной деятельности наиболее способных людей, шире должен быть открыт доступ в науку молодым силам. Ведь именно молодежи предстоит взять новые научные вершины, ведь это от нее зависит дальнейшее развитие науки, ее будущее.

Дело чести и патриотический долг советских ученых — закрепить за советской наукой уже завоеванные передовые позиции в важнейших областях знания и обеспечить ей ведущую роль в мировой науке по всем основным направлениям.

Такую задачу поставил перед советскими учеными XXII съезд КПСС. Выполнить эту задачу — значит еще больше утвердить власть человека над природой, внести еще больший вклад в дело строительства коммунизма.

Теперь уже рядом со словом наука все чаще становится слово коммунизм.

На благо всего народа

Академик М. В. КЕЛДЫШ, президент Академии наук СССР.

В день открытия объединенной юбилейной сессии Академии наук СССР и академий наук Грузии, Азербайджана и Армении еще раз сердечно поздравляю ученых и всех трудящихся Грузинской Советской Социалистической Республики со славным 40-летием установления Советской власти и образования Коммунистической партии Грузии.

В исторически короткий срок Грузия превратилась в цветущую социалистическую республику с высоко развитыми промышленностью, сельским хозяйством, передовой наукой и культурой.

Большой вклад в развитие народного хозяйства республики, в сокровищницу советской науки и культуры внесли ученые Грузии.

В один из крупнейших научных центров Советского Союза выросла за 20 лет своего существования Академия наук Грузинской ССР.

Всеобщее признание получили работы грузинских ученых в области математики, механики, физиологии. Большие успехи достигнуты геологами, биологами, химиками, физиками, техниками в изучении и использовании природных богатств, в техническом прогрессе народного хозяйства республики. Широко известны труды ученых по истории, археологии, литературоведению и языкознанию.

Еще более величественные перспективы развития науки открывает принятая XXII съездом КПСС новая Программа Коммунистической партии Советского Союза.

Мне хочется выразить надежду, что дружественные и прочные научные связи между Академией наук СССР и Академией наук Грузии, которые всегда были очень плодотворными, будут и впредь крепнуть и развиваться на благо советской науки, на благо советского народа.

Успехи грузинских коллег изумительны

Академик В. А. АМБАРЦУМЯН, президент Академии наук Армянской ССР.

В эти дни работники науки Советской Грузии подводят итоги своим достижениям за 40 лет Советской власти. Успехи наших грузинских коллег поистине изумительны. В настоящее время Грузия обладает вполне современной наукой. В Академии наук Грузинской ССР ведутся интенсивные исследования по математике, механике, физике, астрофизике, кибернетике, энергетике, физиологии, экономике, языкознанию и по многим другим дисциплинам.

Всемирную известность получили труды академика Н. И. Мусхелишвили и его школы, посвященные проблемам математической теории упругости. Широко известны работы грузинских астрономов, физиологов, языковедов и историков.

Ученым двух братских республик — Армении и Грузии — по многим вопросам предстоит трудиться совместно, рука об руку для решения важнейших задач коммунистического строительства.

Через «Зарю Востока» шлю самые горячие поздравления и наилучшие пожелания ученых Советской Армении талантливому грузинскому народу и славному коллективу его ученых.

ЭТО И НАШ ПРАЗДНИК, ДОРОГИЕ БРАТЬЯ!

Ю. Г. МАМЕДАЛИЕВ, президент Академии наук Азербайджанской ССР.

В дни большого праздника ученых братской Грузии коллектив Академии наук, все ученые Азербайджана горячо поздравляют своих грузинских собратьев, всех трудящихся Грузинской ССР.

40-летие Советской Грузии, ее славной Коммунистической партии трудящиеся Азербайджана весной этого года отметили вместе со своими грузинскими братьями как свой собственный праздник. Встречая славную годовщину грузинской Академии наук, мы гордимся поистине замечательными историческими достижениями талантливого, трудолюбивого грузинского народа, выдающимися успехами грузинской науки.

От всей души желаем ученым братской Грузии, всему грузинскому народу новых, еще больших успехов во всех областях народного хозяйства, науки, культуры, в претворении в жизнь величественной программы строительства коммунизма в нашей стране.

В Президиуме Верховного Совета СССР

Президиум Верховного Совета СССР пополнил комитет по международным Ленинским премиям «За укрепление мира между народами» следующими представителями демократической общественности зарубежных стран: Маринельо Видауррета Хуан — писатель, общественный деятель Кубинской Республики, Ясуи Каору — ученый и общественный деятель Японии, Гуттузо Ренато — художник и общественный деятель Италии, Малек Иван — вице-президент чехословацкой Академии наук, академик.

30 ноября, в 7 часов вечера, в Тбилисском государственном театре оперы и балета имени З. П. Палиашвили созывается

ОБЪЕДИНЕННАЯ ЮБИЛЕЙНАЯ СЕССИЯ

Академии наук СССР, Академии наук Грузинской ССР, Академии наук Азербайджанской ССР и Академии наук Армянской ССР, посвященная 40-летию установления Советской власти и создания Коммунистической партии Грузии.

В Совете Министров СССР

Идя навстречу пожеланиям трудящихся, Совет Министров СССР постановил перенести день отдыха с воскресенья 3 декабря на понедельник 4 декабря 1961 г.

На снимке: встреча на Тбилисском вокзале. Грузинские ученые приветствуют видных представителей советской науки академиков А. И. Берга (крайний слева), Н. М. Сисакяна (третий справа), члена-корреспондента Академии наук СССР С. Н. Вернова (крайний справа), прибывших на объединенную юбилейную сессию Академии наук СССР и академий наук республик Закавказья.

Фото Е. Сусуникашвили.

Они покоряют сердца норвежцев

ОСЛО, 29 ноября. (ТАСС). Из Швеции прибыл в Норвегию Ансамбль народного танца Грузинской ССР. Вчера он дал первый концерт в помещении Норвежского оперного театра в Осло. Норвежцы, как и шведские зрители, устроили самую сердечную встречу советским артистам.

Грузины покорили публику с первого мгновения, отмечает «Арбейдербладет». Зрители были в восторге от них, а это случается не так часто в Норвегии.

Норвегия — 24-я страна, которую посещает с гастролями грузинский ансамбль, сказал в беседе с корреспондентом ТАСС художественный руководитель ансамбля народный артист СССР И. И. Сухишвили. Ансамбль побывал почти во всех странах Европы, в Северной и Южной Америке и везде пользовался большим успехом.

Претворяются в жизнь решения XXII съезда КПСС

НОВЫЕ РУБЕЖИ НАУКИ

★ ★ ★ ★

Академик
Н. И. Мусхелишвили,
президент Академии наук Грузинской ССР

СЕГОДНЯ — знаменательный день в истории грузинской науки. В Тбилиси открывается объединенная юбилейная сессия академий наук Союза ССР и трех братских республик Закавказья—Грузии, Азербайджана и Армении, посвященная 40-летию установления Советской власти и создания Коммунистической партии в Грузии. На сессии ученые обсудят достижения грузинской науки за 40 лет, подведут итоги пройденного, наметят пути дальнейшего развития науки.

Всем нам памятны слова Никиты Сергеевича Хрущева, сказанные им в дни 40-летнего юбилея нашей республики, в которых дана высокая оценка работе ученых Грузии.

За 40 советских лет грузинская наука прошла славный путь своего развития, это были годы борьбы и исканий, годы творческих поисков и побед.

На самой середине этого пути есть еще одна дата, памятная всем грузинским ученым: 20 лет тому назад была создана Академия наук Грузинской ССР.

С того памятного дня, когда была открыта грузинская Академия, она значительно выросла.

Вначале в систему Академии входило 14 научно-исследовательских учреждений, объединенных в два отделения, — Отделение математических и естественных наук и Отделение общественных наук. Постепенно открывались новые институты и другие научные учреждения. А теперь пять отделений Академии наук Грузии объединяют 45 научно-исследовательских учреждений. В составе Академии — 60 действительных членов и 34 члена-корреспондента. Намного увеличился и весь коллектив научных работников Академии, объединяющий ныне свыше двух тысяч человек.

За 20 лет своего существования Академия наук Грузинской ССР провела плодотворную исследовательскую работу по многим отраслям науки. Результаты ее немало способствуют дальнейшему подъему народного хозяйства и культуры страны. Грузинская Академия заслуженно считается одним из крупнейших научных центров Советского Союза; ее достижения хорошо известны и высоко ценятся как в нашей стране, так и за рубежом.

Грузинские ученые успешно ведут исследования почти по всем основным направлениям науки.

В условиях Советской власти сложилась и выросла грузинская математическая школа, которая в ряде отраслей математики и теоретической механики является ныне одной из ведущих в Советском Союзе.

Важнейшие труды этой школы посвящены теории упругости и другим отраслям математической физики. Многие из этих трудов, хорошо известные во многих странах мира, имеют большое теоретическое и практическое значение, в частности, они успешно применяются в разрешении актуальных проблем современной техники.

За последние годы у нас в республике ведется энергичная работа в области современной вычислительной математики. Этому немало способствовало создание крупного и быстрорастущего Вычислительного центра Академии наук Грузинской ССР.

Успешно развиваются в Грузии основные отрасли современной физики. В настоящее время в республике представлены почти все направления физических исследований, предусмотренные перспективным планом развития советской науки.

Недавно в Грузии построен исследовательский ядерный реактор, который дает возможность проводить важные исследования по физике твердого тела, ядерной физике, ядерной химии, физике низких температур. Открылась перспектива организации работ в направлениях радиационного материаловедения и ядерной техники, в которых уже достигнуты первые успехи.

В реакторе запущена действующая модель первого в мире радиационного контура, которому принадлежит большое будущее: он значительно расширит энергетические возможности ядерных реакторов. Создана одна из первых в Советском Союзе установка для нейтронографического структурного анализа.

Высокого уровня развития достигла в Советской Грузии современная астрономическая наука, получившая у нас начало с организацией Абастуманской астрофизической обсерватории, созданной в тридцатых годах.

За годы Советской власти всестороннее развитие получила в Грузии геофизика. И теперь, пожалуй, нет таких разделов геофизики, по которым у нас в республике не велась бы научно-исследовательская работа.

Грузинские геофизики плодотворно работают по исследованию электромагнитного и гравитационного полей земли, сейсмических явлений, строения земной коры по геофизическим данным, над разработкой и совершенствованием геофизических методов разведки, по изучению радиоактивности горных пород и источников, физики осадков и облаков, вариаций интенсивности космических лучей.

Из года в год все успешнее развивается в республике химическая наука. Грузинскими советскими химиками, работающими по актуальным направлениям современной химической науки в тесном контакте с ведущими химическими школами Советского Союза, получены данные по основным разделам химии, имеющие важное научное и народнохозяйственное значение и получившие высокую оценку.

ПОИСКИ И ПОБЕДЫ

Немалое значение для народного хозяйства имеют исследования процессов извлечения ряда металлов из сульфидных руд автоклавным методом и образования сульфида марганца. Разработан и внедрен в промышленность метод извлечения йода из буровых вод. Синтезированы и изучены новые комплексные соединения кобальта, никеля и т. д.

Разработаны методы синтеза большого числа новых химических соединений, представляющих значительный интерес для получения высокомолекулярных, биологически активных и других веществ. Предложен метод получения новых органо-минеральных препаратов, находящих применение в качестве эффективных средств в борьбе с хлорозом виноградной лозы.

Интенсивную исследовательскую деятельность ведет грузинская научная геологическая школа, созданная в Грузии после установления Советской власти и добившаяся немалых успехов. Особо следует отметить серию обобщающих фундаментальных монографий, созданных нашими геологами на базе добытого ими богатого материала и по-новому освещающих основные вопросы геологического строения Грузии.

Научные интересы грузинских геологов давно уже вышли за пределы исследования территории только самой Грузии. Так, ряд лет ведется сравнительное изучение общих геологических проблем Грузии и Армении, Азербайджана, Северного Кавказа, Дагестана, Крыма.

Главная проблематика научной школы грузинских физиологов, созданной за годы Советской власти и достигшей весьма высокого уровня, — изучение основных закономерностей деятельности центральной нервной системы.

В республике развились различные направления ботаники и зоологии, приведшие к важным результатам, способствующим дальнейшему подъему нашего народного хозяйства.

В Советской Грузии получило развитие новое — палеобиологическое направление в палеонтологии. Грузинские палеобиологи изучают ископаемые остатки представителей всех систематических групп органического мира.

Значительных успехов достигла в республике медицинская наука. Она привела не только к снижению заболеваемости, но и к полной ликвидации некоторых болезней в Грузии.

Выдающихся успехов достигла сельскохозяйственная наука. Широко развернулась работа по изучению вопросов производства чая и субтропических культур. Исследования наших ученых помогли продвинуть культуру чая в северные и восточные районы Западной Грузии, а также в районы Краснодарского края и Азербайджана.

Выдающиеся успехи достигнуты грузинскими учеными в области технических наук. Ими внесен значительный вклад в развитие горнорудной, металлургической, химической и машиностроительной промышленности республики.

Весьма важные результаты получены в области строительной механики, особенно по разработке научных основ антисейсмического строительства.

Грузия — страна древней культуры. И совершенно естественно, что здесь широким фронтом ведутся работы в области общественных наук силами большого отряда выдающихся ученых.

Однако, говоря о развитии общественных наук, нельзя забывать задачу, поставленную перед нами Программой КПСС. Она гласит, что важнейшим делом является теоретическая разработка вопросов практики коммунистического строительства. И в этом направлении нам предстоит провести немалую работу.

Замечательные перспективы открываются перед грузинской наукой в будущем.

В ближайшие 10—20 лет масштаб проводимых исследований значительно расширится. В системе Академии наук республики намечается открыть в этот период 26 новых институтов. В два с половиной раза увеличится число научных сотрудников и достигнет 5.000 человек.

За 40 лет грузинской советской наукой сделано немало. Но еще больше свершений принесут грядущие годы. Путь в это будущее освещен яркими лучами Программы КПСС — программы счастья и созидания, принятой XXII съездом нашей славной Коммунистической партии.

Атом! Слово это существует уже давно. Но лишь в нашем веке человек начал проникать в его тайны. Пытливо вглядываясь в микромир, физики раскрывают его загадки, познают закономерности природы, упрятанные раньше, как говорится, под замком за семью печатями. Успешную работу в этом направлении ведет молодой коллектив ядерного реактора Института физики Академии наук Грузинской ССР. И в этом — немалая заслуга главного инженера реактора Г. Карумидзе (слева) и заведующего лабораторией нейтронографии В. Чикобава, которых вы видите на нашем снимке.
Фото Э. Песова.

ЦИФРЫ И ФАКТЫ

Более 220 научных проблем будут разрабатывать в текущем семилетии научные учреждения Академии наук, 60 из них — совместно с учеными других союзных республик.

★

Около 6.000.000 рублей будет израсходовано в 1962 году на научно-исследовательские работы.

★

К 1965 году в учреждениях Академии наук будет работать около 2.700 научных сотрудников, среди них около 300 докторов и свыше 1.100 кандидатов наук.

★

В ближайшие 10—20 лет в системе Академии наук будет создано еще 26 институтов. Число научных сотрудников Академии достигнет 5.000 человек, среди них будет около 500 докторов и свыше 2.000 кандидатов наук.

ЦИФРЫ И ФАКТЫ

До установления Советской власти в Грузии не было ни одного научного учреждения. Сейчас в республике имеется свыше 170 научных учреждений.

★

Академия наук Грузинской ССР объединяет 45 научных учреждений.

★

В Грузии насчитывается более 9.000 научных работников. Среди них свыше 430 докторов и более 3.200 кандидатов наук.

★

В 1941 году было 16 действительных членов Академии наук Грузинской ССР. В 1961 году — 60 академиков и 34 члена-корреспондента.

★

В Академии наук работает более 150 докторов и свыше 800 кандидатов наук.

ДИРЕКТОР Вычислительного центра Академии наук Грузинской ССР доктор физико-математических наук Д. Квеселава (справа) и заведующий лабораторией центра Г. Хелая по специальности — математики. Но в отличие от своих коллег по профессии, живших в прошлом, они в своей работе пользуются не только карандашом и бумагой. На помощь им пришла современная техника. В Вычислительном центре действует быстродействующая электронно-счетная машина БЭСМ-2, производящая десять тысяч операций в секунду, освобождая людей от долгих изнурительных подсчетов.
Фото Э. Песова.

ЛИНИЯ ФРОНТА — ЗДОРОВЬЕ

В. С. АСАТИАНИ,
академик Академии наук Грузинской ССР

★

ПРОГРАММА КПСС, принятая XXII съездом, поражает грандиозностью фантастически звучащих и вместе с тем конкретно осуществимых задач, поставленных перед советской наукой.

Среди важнейших отраслей знания, упомянутых в Программе, — биология и медицина. Долг чести грузинских биологов и медиков — отдать все свои знания и силы делу реализации поставленных Программой КПСС задач уже в ближайшем будущем. А масштабность заданий такова, что будущее — это целая эпоха, сжатая в два десятилетия.

Заглянем в это будущее: оно основано на сегодняшнем уровне развития науки, представляющем как бы трамплин для прыжка в завтра. Ученым нашей республики есть от чего отталкиваться. И это, в первую очередь, можно утверждать о той отрасли биологии, которая изучает жизненные процессы, протекающие в организме человека или животных в их взаимосвязи, — физиологии. Недаром мировое признание получили труды академика И. С. Бериташвили по нервной и мышечной физиологии, и, в первую очередь, по высшей нервной деятельности — работе мозга, деятельность которого определяет все стороны нашего поведения.

Мозг давно стал «объектом» исследований академика И. С. Бериташвили и его учеников. Многое удалось выяснить, и еще больше предстоит изучить. Главное внимание будет уделено установлению основных физиологических закономерностей деятельности центральной нервной системы, структуры и кровоснабжения головного мозга, а также биохимических превращений, лежащих в основе высшей нервной деятельности и связанных с функционированием головного мозга. Это легко написать, но надо представить себе всю грандиозность задачи. Человеческий мозг — это высшее творение природы, не знающее себе равных по экономности и совершенству работы, являющейся результатом невидимых ультрамикроскопических изменений в 14 миллиардах клеток мозга, и каждая из этих клеток уже стала доступной для наблюдения. Грузинские физиологи и биохимики во главе с академиком И. С. Бериташвили уверенно идут в первой шеренге советских физиологов к раскрытию тайн процессов мозга и к овладению ими в нужном направлении. Эти исследования будут иметь важное значение не только с теоретической точки зрения, но и для практики здравоохранения, так как успехи физиологии и биохимии в первую очередь применяются в медицине, жадно использующей любой прогресс в области познания физико-химических и структурных основ жизненных процессов.

Можно быть уверенным в том, что исследования грузинских физиологов и биохимиков будут способствовать приближению того дня коммунистической эпохи, когда человеческий мозг, создавший космические корабли, атомные реакторы, электронные машины, раскроет тайну о самом себе. И это будет днем торжества не только физиологии, но и медицины.

Задачи, стоящие перед советской медициной, велики, и в решении этих задач совместные усилия грузинских ученых—медиков, физиологов, биохимиков, биофизиков призваны сыграть немалую роль.

В центре внимания современной медицины находится «дружная» тройка сердечно-сосудистых заболеваний: атеросклероз, гипертония, инфаркт миокарда. Эти болезни далеко не так распространены, как об этом обычно думают. Но на фоне неуклонного снижения инфекционных и других заболеваний болезни сердечно-сосудистой системы, в борьбе с которыми пока нет таких блестящих побед, невольно стоят в порядке дня.

Научная медицина нашей республики сильна кадрами, способными успешно решить вопросы предупреждения и лечения этих и других болезней.

Богатый опыт, накопленный грузинскими учеными по изучению морфологии и физиологии крови и кроветворных органов, определил и другое направление исследований. Проблема лейкоза — заболевания, которое можно уподобить раку крови, является одной из актуальнейших в современной медицине и, вместе с тем, наименее изученной. Изучая механизмы возникновения и развития лейкозов, грузинские ученые должны найти и радикальные методы его лечения.

Пересадка тканей, кровеносных сосудов от одного человека другому еще недавно встречала, казалось бы, непреодолимые препятствия. Главным барьером здесь была бурная, болезненная реакция тканевой несовместимости после пересадки. Но хирурги часто встречаются с необходимостью замены кровеносного сосуда, пришедшего в негодность, с необходимостью сделать пересадку органа или ткани людям, получившим тяжелые увечья, и хотя в этом отношении уже имеются некоторые успехи, но грузинские ученые следуют девизу советской науки: «Никогда не довольствоваться достигнутым». Усилия хирургов и морфологов, имеющих значительные достижения уже сейчас, в ближайшее десятилетие будут направлены на разработку более совершенных методов пересадки, улучшающих, а подчас и полностью восстанавливающих функции органа.

Необычайные успехи современной хирургии в известной степени основаны на установлении и использовании того факта, что организм в состоянии искусственного охлаждения («гипотермии») значительно более устойчив к оперативным вмешательствам и кислородному голоданию. Благодаря этому стали возможными обширные хирургические вмешательства — хирургия сердца и грудной полости. Гипотермия и разновидность ее — гибернация («зимняя спячка») являются очень перспективными, но пока еще мало изученными методами обезболивания. Грузинские ученые направят свои усилия на разработку более рациональных и менее вредных способов гипотермии-гибернации.

Замечательных успехов добились наши ученые-урологи, но и они не довольствуются достигнутым. Ближайшее будущее ставит задачу — изучить механизмы возникновения доброкачественных и злокачественных опухолей и других болезней мочеполовой системы настолько, чтобы успешно лечить и предупреждать их развитие.

Хорошие перспективы, основанные на уже добытом фактическом материале, открываются и перед учеными-невропатологами, которые сконцентрируют свои усилия на изучении, предупреждении и лечении сосудистых и инфекционных заболеваний центральной нервной системы, эпилепсии и опухолей головного мозга. Решение этих вопросов имеет большое значение для продления жизни и борьбы с тяжелой инвалидностью.

Физиология и медицина нашей республики находятся во всеоружии знаний и сил для решения важных задач, поставленных перед ними Программой КПСС. Можно не сомневаться, что грузинские ученые порадуют всю страну новыми открытиями, способствующими продлению жизни советских людей и дальнейшими успехами в борьбе за их здоровье.

НАУКА И ПРАКТИКА ШАГАЮТ В НОГУ

В. В. МАХАЛДИАНИ,
академик-секретарь Отделения технических наук Академии наук Грузинской ССР

★

ОБЪЕДИНЕННАЯ юбилейная сессия академий наук СССР и трех республик Закавказья — это повод для большого разговора о пройденном пути и о новых, волнующих планах, поставленных перед советской наукой XXII съездом КПСС.

Отделение технических наук Академии наук Грузинской ССР объединяет семь научно-исследовательских институтов. В этих научных центрах проводится большая работа в области строительной механики и строительного дела, металлургии, энергетики, электрохимии и прикладной химии, горного дела, автоматики, электроники и машиноведения.

После XXII съезда КПСС планы наших институтов были пересмотрены и намечен был перспективный план на ближайшие 10—20 лет.

Чем же будут заниматься в эти годы мои коллеги — строители, металлурги, энергетики, химики, горняки? Назову лишь основные направления исследовательских работ: добыча и использование марганца и других полезных ископаемых, гидроэнергетика горных рек и использование энергии солнца, новые электронные устройства, программное управление некоторыми производственными процессами, строительство в сейсмических условиях и строительная механика, разработка специальных сплавов для новых областей техники и вопросы металлургии, разработка теоретических основ для проектирования новых машин, коррозия металлов в минеральных водах и в разных климатических и грунтовых условиях, воздушно-канатные дороги и т. д.

Грузинское уникальное месторождение марганца имеет мировое значение. Институты металлургии, горного дела и прикладной химии и электрохимии совместно с Зестафонским заводом ферросплавов, Руставским азотнотуковым заводом, Руставским металлургическим заводом и другими крупными предприятиями Союза занимаются усовершенствованием процессов добычи и применения разновидностей марганцевых руд.

Уже разработаны методы селективной выемки мощных марганцевых пластов, предложены новые крепи, создаются оригинальные конструкции погрузочных машин и новые схемы обогащения руд, разработан метод получения электролитического металлического марганца, воплощенный в жизнь на Зестафонском заводе ферросплавов, созданы методы получения перманганата калия (один из них уже внедрен на Руставском азотнотуковом заводе), проектируется цех по производству активной двуокиси марганца и т. д.

Решена проблема металлургического использования карбонатных руд. Это более чем на 40 процентов увеличило промышленные запасы руд Чиатурского месторождения. Разработаны методы агломерации и окатывания марганцевых руд, получены кондиционные ферросплавы из низкосортных руд, внедряется производство азотированной марганцевой лигатуры, кремнемарганцевокальциевого раскислителя и т. д. Наряду с этим, ведутся большие работы по освоению в ферросплавной промышленности закрытых печей с улавливанием отходящих газов.

Для большинства грузинских месторождений каменного угля, барита, бентонитовых глин, мрамора, цветных металлов и полиметаллических руд характерны сложные горнотехнические условия залегания. Ведутся исследования для усовершенствования методов разработки руд, создания новых видов крепей для горных выработок и т. д.

Большое будущее у работ, которые проводят в Институте электроники, автоматики и телемеханики, в Институте строительного дела.

А недавно в нашей академической семье появился новичок — Институт машиноведения.

Вот далеко неполный перечень тех вопросов, которыми занимаются институты Отделения технических наук Академии наук Грузинской ССР.

Задачи грандиозны, но славному коллективу грузинских ученых они по плечу. Ведь мы живем в замечательное время, время стремительных темпов и гигантских масштабов, которыми наш народ привык измерять свои достижения.

Забота о завтрашнем дне

На собрании актива Горийской городской партийной организации

— Слово предоставляется передовой работнице Горийского хлопчатобумажного комбината Циале Нозадзе, — объявляет председательствующий на собрании партийного актива города Гори, посвященного обсуждению итогов XXII съезда КПСС и задачам партийной организации.

Зал восторженно приветствует появление на трибуне молодой с энергичным, волевым лицом девушки. Циала Нозадзе — одна из тех, кто участвовал в высшем форуме коммунистов страны социализма, собравшегося в великолепном Дворце съездов.

— Мне, рядовой великой партии Ленина, — говорит она, — выпала честь представлять вместе с другими грузинскую партийную организацию на историческом XXII съезде КПСС. Вместе с пятитысячной армией делегатов я всем сердцем голосовала за решения съезда, которые ярко отражают думы и чаяния советских людей, продиктованы заботой о благе человека, указывают практический путь к построению счастливого будущего человечества — коммунизма.

— В дни работы съезда, — говорит далее Ц. Нозадзе, — я познакомилась и подружилась с такими замечательными маяками нашего времени, как Валентина Гаганова, Юлия Вечерова, Вера Матила, Надежда Ткач, прославивших на весь мир отечественную текстильную промышленность. От имени горийских текстильщиков я пригласила их посетить наш комбинат. Приглашение охотно было принято. А когда об этом я рассказала своим товарищам по работе, они очень обрадовались и решили трудиться с утроенной энергией, чтобы множить успехи родного государства, дать советским людям больше высококачественных текстильных изделий.

Таких, как Циала Нозадзе, на комбинате немало. 26 бригад, 124 ударника коммунистического труда и сотни работников, борющихся за это почетное звание, около 300 рационализаторов, внесших только в этом году 206 предложений, часть которых уже внедрена и дала более 160 тысяч рублей экономии, — все это убедительно свидетельствует о славных делах горийских текстильщиков.

Горийский хлопчатобумажный комбинат — одно из крупнейших предприятий республики. Здесь ежегодно, наращивая темпы производства, перевыполняют плановые задания. Однако в работе этого предприятия есть еще много недостатков.

При общем перевыполнении плановых заданий не всегда выполняются планы по выпуску отдельных видов продукции. Известны случаи нарушения правил технической безопасности, затягивается строительство второй очереди комбината, много претензий имеют текстильщики к планирующим органам. Обо всем этом, говорил, в частности, директор комбината А. Царцидзе, указавший на необходимость как можно скорее устранить имеющиеся недостатки.

Заботой о завтрашнем дне родного города Гори, его предприятий и учреждений были проникнуты доклад, с которым выступил первый секретарь Горийского горкома КП Грузии Р. Бзишвили, и все выступления участников собрания.

Собрание прошло на высоком идейно-политическом уровне, в обстановке большого трудового подъема, вызванного историческими решениями съезда, новой Программой партии — программой коммунистического строительства в нашей стране.

В развернувшихся по докладу прениях приняли участие также секретарь партбюро консервного завода Э. Хуцишвили, проректор Горийского государственного педагогического института имени Бараташвили С. Ходжеванишвили, рабочий завода «Гориприбор» Г. Налибашвили, доцент М. Эфремидзе и другие — всего 11 человек.

Участники собрания с удовлетворением отмечали, что XXII съезд КПСС, прошедший под знаком торжества идей марксизма-ленинизма, продемонстрировал всему миру величайшую силу нашей славной ленинской Коммунистической партии — единой, монолитной, идейно и организационно окрепшей в результате ликвидации последствий культа личности Сталина, в результате разоблачения и окончательного разгрома антипартийной группы Молотова, Кагановича, Маленкова и других.

С каждым годом в Гори нарастают темпы производства промышленной продукции. Все меньше становится в городе предприятий, не выполняющих плановых заданий. Предприятия оснащаются новейшей техникой и оборудованием, широко внедряются в производство автоматизация и механизация. Промышленность города в целом перевыполнила план 10 месяцев этого года, дав стране сверх плана более чем на 1,5 миллиона рублей продукции.

Однако достигнутое — не предел. Собрание партийного актива потребовало от партийных, советских и хозяйственных организаций, от всех коммунистов добиться в кратчайший срок устранения недостатков в работе, неуклонного роста производительности труда и на этой основе безусловного выполнения обязательств, предусматривающих завершить задания третьего года семилетки досрочно и с превышением.

Важнейшей задачей дня, говорили докладчик и выступавшие в прениях, является пропаганда решений исторического XXII съезда КПСС, доведение их до сознания каждого советского человека.

Собрание партийного актива приняло резолюцию, в которой отмечается, что участники собрания от имени коммунистов, всех трудящихся города горячо одобряют и единодушно поддерживают мудрые решения XXII съезда КПСС, выражающие волю всех советских людей, борющихся за построение коммунизма в нашей стране.

Собрание актива обратило внимание местных партийных, советских, профсоюзных, комсомольских организаций и хозяйственных руководителей на необходимость всемерно поддерживать и развивать творческую инициативу и активность масс, способствовать развертыванию социалистического соревнования, широкому внедрению в производство достижений науки и передового опыта, усилить воспитательную работу.

Актив партийной организации гор. Гори заверил Центральный Комитет КПСС и Центральный Комитет Компартии Грузии, что коммунисты, все трудящиеся города вдохновенно, настойчиво будут трудиться во имя торжества коммунизма.

Ш. КАРКАРАШВИЛИ.

РЕШЕНИЯ XXII СЪЕЗДА КПСС — НАША БОЕВАЯ ПРОГРАММА

Собрание актива комсомольской организации Грузии

28 ноября в зале заседаний Верховного Совета Грузинской ССР состоялось собрание актива комсомольской организации Грузии, которое обсудило насущные задачи участия молодежи республики в коммунистическом строительстве, в борьбе за претворение в жизнь решений XXII съезда КПСС, новой Программы партии, решений XXI съезда Коммунистической партии Грузии.

На собрании с докладом «Об итогах работы XXII съезда КПСС и XXI съезда Коммунистической партии Грузии и задачах комсомольской организации Грузии» выступил первый секретарь ЦК ЛКСМ Грузии О. Черкезия.

— XXII съезд Коммунистической партии Советского Союза, — сказал докладчик, — войдет в историю всех времен как одно из самых выдающихся событий. Его величайшее значение для человечества состоит в том, что он принял конкретную, научно обоснованную программу построения коммунистического общества.

XXII съезд партии с ленинской принципиальностью преодолел культ личности Сталина и его последствия, разгромил презренных фракционеров — Молотова, Кагановича, Маленкова и других, пытавшихся сбить партию с правильного курса, намеченного XX съездом КПСС.

Ленинский комсомол, вся советская молодежь целиком и полностью поддерживает критику, высказанную на XXII съезде КПСС в адрес руководителей Албанской партии труда, которые по важнейшим вопросам современности отходят от общей согласованной линии мирового коммунистического движения.

Съезд партии дал высокую оценку деятельности ленинского комсомола, советской молодежи. Программа нашей партии, доклады и заключительное слово Никиты Сергеевича Хрущева на съезде, решения съезда, выступления делегатов проникнуты отеческой заботой о молодом поколении.

XXII съезд КПСС, подчеркнул докладчик, зовет комсомол, всех юношей и девушек нашей великой страны на новые подвиги во имя коммунизма. Перед молодежью раскрываются грандиозные перспективы, великие и манящие цели. Молодежи предстоит поднять новые богатства наших недр, построить фабрики, совхозы, заводы, города.

Тов. Черкезия останавливается на вопросах участия молодежи в создании материально-технической базы коммунизма.

Докладчик характеризует задачи по разъяснению и пропаганде материалов XXII съезда партии среди молодежи. Довести до сознания и сердца каждого молодого человека материалы исторического съезда, мобилизовать волю и энергию на претворение в жизнь его решений — первейший долг всех комсомольских организаций.

Для комсомола, всей советской молодежи, говорит в заключение доклада тов. Черкезия, сейчас нет более священной и почетной задачи, чем активное участие в осуществлении великой программы построения коммунизма.

Все выступавшие в прениях по докладу горячо одобряли решения XXII съезда КПСС, призывали молодежь умножить усилия в борьбе за претворение Программы партии в жизнь, встретить XIV съезд ВЛКСМ трудовыми подарками.

— Партия рассматривает молодежь как созидательную, творческую силу в борьбе советского народа за коммунизм, — сказал первый секретарь Тбилисского комитета ЛКСМ Грузии А. Чикваидзе. — Это придает нашей молодежи новые силы. Ей хочется работать так, чтобы прекрасное завтра, о котором говорится в великой Программе, наступило как можно скорее. Ярким примером растущей творческой энергии молодежи явилась инициатива комсомольцев города Тбилиси, решивших бороться за ритмичность производства. Эта инициатива поддержана комсомольцами-производственниками всех городов и районов республики.

С интересом было выслушано выступление молодой сборщицы чая из села Дзимити Махарадзевского района М. Тугуши. Она рассказала о своей работе, о том, как собрала с закрепленного за ней 0,5 гектара плантации 6.493 килограмма чайного листа вместо предусмотренных планом 4.500 килограммов.

— Благодаря творческому труду металлургов, — сказал первый секретарь Руставского городского комитета ЛКСМ Грузии О. Цверава, — страна получила сверх плана десятки тысяч тонн чугуна, стали, проката, стального листа и другой продукции. Молодежь предприятия собрала и сдала более 5 тысяч тонн металлолома.

Участники собрания с глубоким удовлетворением одобрили твердую, непримиримую и принципиальную последовательность ленинского ЦК КПСС во главе с Н. С. Хрущевым, открыто и смело осудившего культ личности Сталина и принявшего решительные меры по преодолению его последствий. Гневные слова осуждения прозвучали с трибуны собрания по адресу фракционеров Молотова, Кагановича, Маленкова и других, выступивших против ленинского курса, намеченного XX съездом партии.

В единодушно принятой резолюции участники собрания горячо одобрили решения XXII съезда КПСС и призвали всю молодежь умножить усилия в борьбе за претворение в жизнь Программы партии.

В работе собрания комсомольского актива Грузии приняли участие тт. Д. Г. Стуруа, В. М. Сирадзе, И. Г. Ртвелиашвили.

(ГрузТАГ).

ПОСТ „ЗАРИ ВОСТОКА"

ПО ВНЕДРЕНИЮ ПЕРЕДОВОГО ОПЫТА

СДЕЛАТЬ МОЖНО БОЛЬШЕ

В апреле нынешнего года колхоз имени Калинина села Ахалшени был преобразован в опытно-показательное хозяйство Батумского района. Для этого мероприятия имелись все основания. Артель села Ахалшени — многоотраслевое хозяйство с хорошо развитым субтропическим земледелием и животноводством. Для иллюстрации этого достаточно привести несколько цифр. Ведущая культура — чай занимает 200 гектаров, цитрусовые сады — 112, тунговые насаждения — 45 и плодовые сады — 31 гектар. Под однолетними культурами здесь занято 100 гектаров пахотной земли, 700 гектаров составляют лесные массивы. Культивируется в артели и благородный лавр. Колхоз имеет крупную молочнотоварную ферму и птицеферму.

В колхозе выросли и плодотворно трудятся подлинные мастера высоких урожаев всех субтропических культур. Таким образом, хозяйство вполне соответствует своему новому назначению — стать проводником науки и передового опыта сельскохозяйственного производства.

С чувством высокой ответственности работали нынче чаеводы артели. Накануне открытия XXII съезда КПСС они рапортовали Родине: в ходе предсъездовского соревнования колхоз собрал и сдал чайной фабрике на переработку 783,3 тонны «зеленого золота» вместо 745 тонн, предусмотренных годовым планом.

Бригада коммунистического труда, руководимая Ф. Цителадзе, выполнила годовое задание на 112,2 процента, а бригады, возглавляемые Ш. Долидзе, Ю. Квирикадзе, Ш. Шервашидзе, Х. Афанасиади, значительно перевыполнили не только планы, но и обязательства.

И все-таки, несмотря на то, что средняя урожайность чайного листа в нашей артели выше, чем в соседних хозяйствах, она еще недостаточно высока. Мы это хорошо сознаем. Основная причина, мешающая нам получать большие урожаи, — изреженность чайных плантаций.

Мы сейчас обладаем надежным средством пополнения насаждений. Это — подсадка мохованых саженцев чая. Колхоз уже вырастил десятки тысяч таких саженцев и подсадил их на изреженных участках плантаций. Но это не все. **Мы решили заготовить еще 55 тысяч штук таких саженцев и заложить нынче 3 гектара новых чайных плантаций селекционными сортами, выведенными академиком К. Бахтадзе.**

Наши агроспециалисты и передовые чаеводы признали целесообразным оставить часть плантаций с сомкнутой кроной кустов без зимней перекопки. Чтобы ускорить рост молодых побегов в будущем году, решено не производить сбора листа на площади в 15 гектаров. Эти и другие агротехнические мероприятия должны обеспечить хозяйству уже в течение этой семилетки наиболее высокий урожай чайного листа в Батумском районе.

Сейчас в хозяйстве идет уборка урожая цитрусовых плодов. Нужно признать, что прежде в цитрусоводстве у нас имелось немало недостатков. В частности, в почву вносили незначительное количество органических и минеральных удобрений, поэтому часть деревьев отставала в росте и плохо плодоносила. В нынешнем году цитрусовым садам уделялось особое внимание. Прежде всего, под насаждения было внесено до 1.000 тонн органических и 600 тонн минеральных удобрений, на высоком агротехническом уровне проведено лечение деревьев. Это дало положительные результаты. Урожай мандаринов и апельсинов выращен хороший. **Успеху способствовало известкование почвы, мульчирование приствольных кругов отходами кофеннового производства.** Но это только первые шаги на пути к повышению урожайности цитрусовых. Для дальнейшего подъема урожайности **мы решили в своем питомнике вывести саженцы мандарина сорта Ковано-Вассе и в дальнейшем развивать преимущественно этот высокоурожайный и скороспелый сорт.**

Цитрусовые плантации расположены у нас в основном на горных склонах. Поэтому **мы будем строить канатные дороги для доставки удобрений и вывоза урожая** — это облегчит труд.

В колхозе имеется еще немало нерешенных вопросов, от которых зависят дальнейший рост и развитие опытно-показательного хозяйства. Так, например, у нас до сих пор нет трактора, который нам очень нужен для прокладки новых плантационных дорог. Ведь на участках отдельных бригад к чайным плантациям можно добраться лишь по крутым горным тропинкам. Мы давно уже подали заявку на приобретение трактора ДТ-54 с бульдозером, но получить его до сих пор не можем. Трудно колхозу получить и оборудование для канатных дорог.

Плохо снабжается хозяйство и минеральными удобрениями, не хватает нам грузовых автомашин, к уже имеющимся грузовикам недостает покрышек. Между тем в постановлении ЦК КПСС и Совета Министров СССР указывается, что опытно-показательные хозяйства должны снабжаться всеми видами материалов в первую очередь.

Необходима колхозу и чисто методическая помощь, чтобы применительно к нашим условиям мы могли осуществлять на практике мероприятия, рекомендованные передовой сельскохозяйственной наукой и техникой. Такую помощь обязаны оказывать работники научно-исследовательских учреждений, которые, как это указывается в Программе КПСС, должны тесно сотрудничать с колхозами и совхозами в деле внедрения и распространения передового опыта.

Пост «Зари Востока» в опытно-показательном колхозе имени Калинина села Ахалшени Батумского района: М. СУРМАНИДЗЕ — сборщица чайного листа, А. ДАВИТАДЗЕ — цитрусовод, Ф. ЦИТЕЛАДЗЕ — руководитель бригады коммунистического труда, К. МИХАЙЛИДИ — главный агроном, Герой Социалистического Труда, П. ИГНАТИАДИ — заведующий молочнотоварной фермой.

Богатый урожай плодов выращен в Гагрском цитрусовом совхозе. При плане 56 тонн государству будет сдано не менее ста тонн мандаринов, будет собрано 12 тонн апельсинов при плане 5 тонн, перевыполняется план сдачи лимонов.

На снимке: передовая работница Гагрского цитрусового совхоза Л. Тупикова собирает мандарины.

Фото П. Луценко (Фотохроника ГрузТАГа).

НА КОНФЕРЕНЦИЮ В КАИР

По решению постоянного секретариата Совета солидарности народов Азии и Африки со 2 по 7 декабря в Каире будет проведена Вторая конференция писателей стран Азии и Африки. От Советского Союза в работе конференции примет участие и поэт-академик Ираклий Абашидзе.

По туристической путевке в Каир поедут также Серги Чилая, Карло Каладзе и редактор журнала «Цискари» Вахтанг Челидзе.

Ш. КОЖИЛОТИ.

V Всемирный Конгресс профсоюзов

Выражая волю всего советского народа, XXII съезд КПСС от имени десяти миллионов коммунистов заявил, что Коммунистическая партия Советского Союза и впредь будет высоко нести победоносное знамя марксизма-ленинизма, выполнит свой интернациональный долг перед трудящимися всех стран, посвятит все свои силы борьбе за интересы народа, за достижение великой исторической цели — построение коммунистического общества.

Присутствие на XXII съезде КПСС руководителей и делегатов коммунистических и рабочих партий восьмидесяти стран мира, их выступления на съезде еще раз показали всему миру монолитность и сплоченность международного коммунистического движения, его нерушимую верность принципам пролетарского интернационализма, принципам Декларации 1957 года и Заявления 1960 года, принятых на совещаниях представителей коммунистических и рабочих партий.

Исторические решения XXII съезда КПСС озаряют трудящимся всего мира путь к победе самого справедливого общественного строя.

В передовых шеренгах борцов за мир и справедливость, за подлинное счастье трудящихся всех стран идет Всемирная Федерация Профсоюзов — самая массовая профсоюзная организация мирового пролетариата.

Важную роль в международном профсоюзном и рабочем движении призван сыграть V Конгресс Всемирной Федерации Профсоюзов, который соберется в Москве 4 декабря 1961 года. Решение провести этот Конгресс в Москве воспринято советскими профсоюзами, всеми советскими людьми как проявление высокого доверия Всемирной Федерации Профсоюзов и всего международного рабочего движения к нашей великой Родине.

Создание Всемирной Федерации Профсоюзов в те дни, когда свободолюбивые народы одержали победу над гитлеровскими захватчиками, являлось важным этапом борьбы трудящихся всего мира за единство международного профсоюзного движения.

Великий вождь пролетариата В. И. Ленин, указывая на общность классовых интересов трудящихся всего мира, еще полвека назад подчеркивал: «Все рабочие — братья, и в их крепком союзе единственная порука за благо и счастье всего трудящегося и угнетенного человечества».

Последовательная и упорная борьба ВФП за улучшение условий жизни и труда, за профсоюзные права и демократические свободы трудящихся обеспечили ей заслуженный авторитет и безграничное доверие трудящихся масс. Сегодня Всемирная Федерация Профсоюзов объединяет в своих рядах 107 млн. членов из 180 млн. организованных в профсоюзы трудящихся всех стран мира.

ВФП — единственный международный профцентр, в котором состоят и активно сотрудничают профобъединения стран с различным общественным строем. Членами ВФП наряду с профсоюзами СССР и других социалистических государств являются профсоюзные центры капиталистических, колониальных и зависимых стран. Среди них — Всеобщая Конфедерация труда Франции, Всеобщая Итальянская конфедерация труда, Всеиндийский конгресс профсоюзов, Центральная организация профсоюзов Индонезии, профсоюзы Бирмы и Цейлона, Ирака и Судана, Мексики и Эквадора, Кипра, Ямайки и многих других стран.

На V Всемирный Конгресс ВФП соберутся представители трудящихся более чем 120 стран со всех континентов, независимо от того, входят они или нет во Всемирную Федерацию Профсоюзов. Руководящие деятели и рядовые профсоюзные активисты, рабочие и служащие с высокой трибуны Конгресса поделятся опытом работы, в товарищеской дискуссии определят основной курс профсоюзного движения, выработают общую программу действий.

Мы являемся свидетелями небывалых по своей глубине и остроте социальных процессов и преобразований, мы живем в эпоху, когда светлая мечта человечества — коммунизм — становится явью, когда десятки миллионов людей, задавленных колониальным гнетом империалистических держав, разрывают цепи векового рабства и становятся свободными, когда содружество социалистических стран становится определяющим фактором прогресса человеческого общества.

В повестку дня Конгресса включены следующие вопросы: деятельность ВФП и современные задачи профсоюзных организаций в борьбе за мир, против империализма, за мирное сосуществование, за всеобщее и полное разоружение, в защиту экономических и социальных требований трудящихся; усиление деятельности и солидарности профсоюзных организаций в борьбе народов за ликвидацию колониализма.

В ходе подготовки к Конгрессу ВФП разработала проект Программы действий профсоюзов на современном этапе в защиту интересов и прав трудящихся и проект Хартии социального страхования. В проекте программы обобщен опыт борьбы трудящихся всех стран и дана характеристика современного международного положения, расстановки сил на мировой арене. В нем содержится глубокий анализ состояния международного профдвижения, отмечается возросшая роль рабочего класса в решении всех проблем современности.

Расширяется и усиливается борьба рабочего класса и народных масс за свои политические, экономические и социальные требования, за демократические права и свободы, против агрессивной политики империализма, за мир, всеобщее и полное разоружение и национальную независимость народов.

Развалилась колониальная система империализма. Только за время, прошедшее после IV Всемирного Конгресса ВФП, состоявшегося в 1957 году, 21 страна завоевала национальную независимость.

В проекте программы отмечается, что международное профсоюзное движение выросло, окрепло и представляет собой несокрушимую силу в борьбе рабочего класса за мир, за свои классовые интересы. Однако его сила была бы во много раз больше, если бы было достигнуто международное профсоюзное единство.

Между тем Международная конфедерация так называемых «свободных профсоюзов» (МКСП), в которой всеми делами заправляют реакционные профсоюзные лидеры Соединенных Штатов Америки и Великобритании, категорически отказывается сотрудничать с ВФП, что наносит огромный вред международному профсоюзному движению перед лицом непрекращающегося наступления империалистических монополий на коренные интересы и права трудящихся.

В. И. Ленин говорил, что такие предатели дела рабочего класса, укрывающиеся под фальшивой личиной его друзей, лучше защищают интересы буржуазии, чем сама буржуазия.

Однако самоотверженная борьба трудящихся всех стран сметает искусственные барьеры и преграды, устанавливаемые реакционными лидерами профсоюзов на пути к международному профсоюзному единству. Позорный провал потерпела реакционная политика лидеров МКСП в Африке, где многие профсоюзные центры, ранее входившие в эту организацию, порвали с ней и вместе с прогрессивными профцентрами создали независимую «Всеафриканскую федерацию профсоюзов», призвавшую всех трудящихся бороться за свои права и свободы, за полную политическую и экономическую независимость.

В авангарде всего прогрессивного профсоюзного движения идет многомиллионная армия советских профсоюзов — верных борцов за интересы трудящихся, за мир, демократию и социализм.

Советские профсоюзы целиком и полностью поддерживают неустанную деятельность Всемирной Федерации Профсоюзов на благо трудящихся всех стран мира.

Трудящиеся Советского Союза, народы всех социалистических стран наглядно демонстрируют всему миру, какие неисчерпаемые возможности открывает социализм перед всеми людьми труда.

В нашей стране сокращен рабочий день, проводится отмена налогов, выросла реальная заработная плата, растут фонды общественного потребления, в небывалых масштабах ведется жилищное строительство, осуществляется широкий круг мероприятий по дальнейшему улучшению условий труда и быта, непрерывно повышается материальное благосостояние и культурный уровень советских людей.

Новая Программа Коммунистической партии Советского Союза провозгласила, что уже нынешнее поколение советских людей будет жить при коммунизме.

В период развернутого коммунистического строительства в нашей стране особенно возрастет роль советских профсоюзов, как школы управления, школы хозяйствования, школы коммунизма.

Профсоюзы активно участвуют в управлении производством, в разработке планов развития народного хозяйства, выступают перед государственными и общественными организациями от имени рабочих и служащих по всем вопросам труда, быта и культуры.

Строительство коммунистического общества в нашей стране советские профсоюзы рассматривают как свой интернациональный долг, выполнение которого отвечает интересам международного пролетариата и всего человечества.

Победы советского народа, свидетельствуя о неоспоримом превосходстве социализма над капитализмом, оказывают глубокое воздействие на развитие рабочего движения в странах капитала, облегчают борьбу трудящихся и профсоюзов капиталистических, колониальных и зависимых стран за свои социально-экономические требования, национальную независимость, прочный мир, за скорейшее торжество идей марксизма-ленинизма во всемирном масштабе.

V Всемирный Конгресс ВФП в Москве будет способствовать дальнейшему укреплению связей международного профсоюзного движения с профсоюзами Советского Союза, стран социалистического лагеря.

После окончания работы V Конгресса ВФП делегаты и гости совершат поездку по стране, чтобы на местах ознакомиться с практикой коммунистического строительства, своими глазами увидеть огромные успехи и достижения советских людей.

Вместе со всем советским народом деятельно готовятся к предстоящему Конгрессу и трудящиеся Советской Грузии. На республиканском и городском активах в Тбилиси, на собраниях профсоюзного актива в городах и поселках республики, в первичных профсоюзных организациях промышленных предприятий и совхозов трудящиеся Грузии обсудили и горячо одобрили проект Программы действий, которая будет принята на V Конгрессе ВФП.

Коллективы предприятий и учреждений Грузии будут приветствовать посланцев рабочего класса из других стран, они охотно помогут им лучше ознакомиться с жизнью и работой своих коллективов, с производственными успехами, условиями жизни и труда рабочих, с правами наших профсоюзов и огромными достижениями в строительстве коммунизма.

Благородным целям взаимопонимания, укрепления единства и борьбы за мир служат братские связи и тесное сотрудничество профсоюзов Грузии с профсоюзами зарубежных стран. Только за девять месяцев текущего года нашу солнечную Грузию посетило более 30 делегаций профсоюзов Польши, Чехословакии, ГДР, Румынии, Венгрии, Болгарии, Франции, Италии, Бельгии, Греции, Кипра, Кубы, Конго, Индии, Цейлона, Гвинеи и других стран.

Все чаще совершают поездки в зарубежные страны и делегации трудящихся Грузии. Братские связи с коллективами предприятий Чехословакии, Польши, Австрии и других стран установили грузинские металлурги, химики, станкостроители, обувщики и текстильщики.

V Всемирный Конгресс профсоюзов явится крупнейшим событием в жизни международного рабочего движения, в жизни трудящихся всего мира.

С каждым днем все более развиваются сотрудничество и взаимопонимание профсоюзов различных направлений, они все теснее сплачиваются вокруг Всемирной Федерации Профсоюзов, и недалек тот день, когда восторжествуют идеи единства и международной солидарности трудящихся всех стран, во имя дела мира, демократии и социализма.

М. ЛЕЛАШВИЛИ,
председатель Грузинского республиканского Совета профсоюзов.

Международная жизнь

Западные державы прибыли в Женеву СО СТАРЫМ БАГАЖОМ

ЖЕНЕВА, 29 ноября. (ТАСС). Вчера здесь во Дворце наций после длительного перерыва возобновило свою работу совещание трех держав о прекращении испытаний ядерного оружия. Заседание совещания состоялось под председательством главы делегации Великобритании Д. Годбера.

Как стало известно, представитель СССР С. К. Царапкин зачитал на заседании текст «Заявления Советского правительства в связи с возобновлением переговоров по вопросу о прекращении испытаний ядерного оружия» и проект «Соглашения о прекращении испытаний ядерного и термоядерного оружия».

Из заявления Советского правительства, сказал С. К. Царапкин, следует, что необходимо незамедлительно, без проволочек решить вопрос о приглашении Франции принять участие в женевских переговорах и вопрос об обязательстве государств не проводить ядерных взрывов на время работы совещания.

Мы неоднократно в прошлом указывали, сказал С. К. Царапкин, что проведение Францией испытаний ядерного оружия может нанести ущерб работе совещания и поставить под вопрос возможность достижения соглашения о прекращении испытаний. К этому предостережению Советского правительства, как известно, правительства США и Англии тогда не только не прислушались, но своими действиями практически поощряли Францию к проведению ею испытаний ядерного оружия. Разумеется, Советское правительство не могло игнорировать этот факт и вынуждено было сделать соответствующие выводы.

Что касается вопроса о взятии на себя государствами обязательств не проводить ядерных взрывов на время работы женевского совещания, сказал С. К. Царапкин, то, по мнению Советского правительства, принятие на себя государствами добровольных обязательств не проводить каких-либо испытаний, пока продолжаются переговоры, способствовало бы достижению соглашения о запрещении ядерных испытаний. Советский Союз готов взять на себя такое обязательство, если западные державы, включая Францию, не будут проводить никаких ядерных испытаний. Мы хотели бы, сказал советский представитель, со всей силой подчеркнуть, что Советский Союз готов согласиться на такой шаг, несмотря на значительный риск, связанный с ним. Хорошо известно, что Советский Союз провел меньшее число испытаний ядерного оружия, чем США, а тем более США, Англия и Франция, вместе взятые. Это дает Советскому Союзу все основания и полное моральное право для того, чтобы выравнить положение и не допустить разрыва в количестве проведенных испытаний. Тем не менее Советское правительство, желая способствовать достижению соглашения о запрещении испытаний ядерного оружия, готово взять на себя обязательство не проводить ядерных взрывов на время работы женевского совещания, если такие же обязательства возьмут на себя и западные державы, включая Францию.

Советские предложения были встречены представителями западных держав отрицательно. Не успев ознакомиться с ними и изучить как следует смысл и значение советских предложений, представители США и Великобритании заявили о их неприемлемости в качестве основы для обсуждения на совещании. Представитель США А. Дин заявил, что необходимо продолжать обсуждение на основе предложений западных держав. Таким образом, уже с самого начала представители западных держав показывают несговорчивость и продолжают упорно настаивать на своих старых позициях. Более того, американский представитель А. Дин прямо заявил: «Мы не возьмем на себя обязательства не производить ядерных испытаний».

Предложение Советского Союза о привлечении к переговорам Франции А. Дин расценил как «пропаганду».

После заседания представитель США устроил пресс-конференцию для представителей западной печати, куда представители печати социалистических стран не получили доступа.

ВЕСТИ ИЗ НАРОДНОГО КИТАЯ

ПЕКИН, 28 ноября. (ТАСС). Промышленные предприятия города Чанша, административного центра провинции Хунань, в настоящее время производят сталь и прокат, тяжелые станки, измерительные приборы и другую промышленную продукцию. Значительное развитие получили текстильная, фармацевтическая и фарфоровая промышленность.

Город неузнаваемо изменился — выросли новые жилые кварталы с благоустроенными домами, появились промышленные районы.

Быстрыми темпами развивается культура и просвещение этого одного из древнейших городов Китая. Сейчас здесь насчитывается более 300 вузов, техникумов, общеобразовательных средних и начальных школ, в которых обучается свыше 200 тысяч человек, то есть в 5,5 раза больше, чем до освобождения.

Программа нового турецкого правительства

АНКАРА, 28 ноября. (ТАСС). Вчера вечером премьер-министр Турции Иненю зачитал в меджлисе программу своего правительства.

Правительство заявляет, что основой его деятельности в области внешней политики будет ориентация Турции на такие военные блоки, как НАТО и СЕНТО. Правительство, говорится в программе, приложит все усилия для еще большего развития отношений Турции как с этими блоками, так и со странами, которые входят в них, в особенности с США.

Вместе с тем в программе говорится: «Мы искренне намерены развивать наши отношения с соседями, особенно с нашим великим северным соседом Советским Союзом, в соответствии с нашими международными обязательствами и в рамках хороших добрососедских отношений, основывающихся на взаимном уважении.

В области внутренней политики правительство обещает добиться быстрого подъема экономики Турции. С этой целью намечается увеличить капиталовложения как в государственный, так и в частный сектор экономики, использовать иностранные капиталы и привлечь иностранных предпринимателей. В частности, большой упор правительство делает на сотрудничество и помощь стран НАТО.

В области рабочего законодательства правительство намерено выработать законы, «регулирующие» право рабочих на забастовки и митинги. О характере «урегулирования» видно из последующих строк заявления, подчеркивающих, что главное внимание будет уделено «сохранению гармонии в отношениях между рабочими и работодателями».

КОРОТКО

◎ В различных районах Сомали продолжаются сильные проливные дожди. Зарегистрированы новые случаи затопления деревень, разрушения домов и продовольственных складов. Среди населения в районах Бенадир, Бурао и в верховьях Джубы свирепствуют эпидемии. Имеются человеческие жертвы. По некоторым данным, в результате наводнений в бассейне реки Джуба погибло более 800 человек.

Бразильские журналисты в гостях у грузинских колхозников

Журналисты Бразилии, гостящие в Грузии, были приглашены в колхоз села Вазисубани Гурджаанского района.

Председатель колхоза, делегат XXII съезда КПСС М. Иашвили рассказал гостям о деятельности колхоза, его планах на будущее.

— Проблема сельского хозяйства—одна из животрепещущих для Бразилии, — заявил руководитель делегации Пауло Сильвейра. — Правительство моей страны предполагает осуществить по требованию широкой общественности мероприятия по коренному улучшению землепользования, подъему уровня жизни крестьян. Пример вашей страны, ваших колхозов и совхозов является для нас весьма поучительным во многих отношениях.

Бразильские журналисты осмотрели животноводческие фермы, мастерские по ремонту сельскохозяйственной техники. Когда они зашли в колхозный Дворец культуры, зрительный зал которого рассчитан на 700 человек, собравшиеся тут колхозники встретили их громкими аплодисментами и цветами. Завязалась непринужденная, задушевная беседа, участники которой горячо одобряли восстановление дипломатических отношений между СССР и Бразилией.

Гостей приглашали зайти буквально в дом каждого колхозника, где их угощали фруктами, добрым грузинским вином. Правление колхоза дало в честь членов делегации обед.

29 ноября работники печати Бразилии отбыли в Москву. В Тбилисском аэропорту многочисленные представители грузинской печати и общественности устроили им теплые проводы. (ГрузТАГ).

Прага готовится повторить московский успех

ВПЕРВЫХ числах июля 1962 г. в Праге состоится очередной чемпионат мира по гимнастике. Это будет самое крупное гимнастическое состязание в промежутке между XVII и XVIII Олимпийскими играми. В связи с этим грузинским читателям, я думаю, будет интересно познакомиться с историей мировых чемпионатов, узнать, как готовится столица Чехословакии к этому крупнейшему форуму гимнастов.

Когда в 1881 году был основан Европейский союз гимнастики — предшественник сегодняшней Международной федерации гимнастики, его членами являлись лишь четыре страны — Бельгия, Франция, Голландия и Люксембург. Представители этих же четырех государств участвовали в 1903 году в Антверпене в I чемпионате мира по гимнастике. Начиная с третьего чемпионата мира в 1907 году в Праге до IX первенства в Люксембурге в 1930 году за мировое первенство боролись всегда шесть национальных команд, за исключением V чемпионата (1911 г.) в Турине, где соревновались восемь команд. После VII чемпионата мира в югославском городе Любляне мировые первенства проводятся раз в четыре года, в период между Олимпийскими играми.

На снимке: сильнейшая гимнастка Чехословакии Ева Босакова.

Кардинальный поворот в развитии спортивной гимнастики наступил только после второй мировой войны, особенно после того, когда на международную арену вышли советские гимнасты, которые сразу же после первого старта (в 1952 году, на Олимпийских играх в Хельсинки) выдвинулись на первое место в мире. Именно на этих Олимпийских играх гимнастика достигла своего расцвета как по мастерству, так и по количеству участников.

Что касается организации чемпионатов, то первенство мира в 1958 году в Москве в этом отношении было безупречным. Успех в советской столице крупнейшего смотра гимнастов мира содействовал дальнейшему развитию этого вида спорта во всем мире. Мы надеемся, что пражский чемпионат 1962 года убедительно продемонстрирует еще большее развитие мировой спортивной гимнастики.

* * *

Вполне естественно, что Прага готовится к XV чемпионату мира по спортивной гимнастике с особой тщательностью. Во-первых, потому, что организаторы соревнований хотят продолжить всесторонний успех московского чемпионата, и, во-вторых, чтобы как можно лучше выступить на собственной земле. Ведь чехословацкие гимнасты всегда считались одними из лучших в мире.

* * *

XV чемпионат мира по спортивной гимнастике состоится в Праге с 3 по 8 июля 1962 года. Он одновременно явится одним из наиболее значительных мероприятий, проводимых по случаю празднования 100-й годовщины со дня основания первой физкультурной организации на чешской земле. Сейчас в Праге развернулась деятельная подготовка к этому большому спортивному событию в жизни страны. С полной нагрузкой работают оргкомитет чемпионата и все его комиссии. Заранее были заснятны инструктажные фильмы об обязательной программе, которые разосланы всем странам — членам Международной федерации гимнастики.

XV чемпионат мира по спортивной гимнастике в Праге будет проходить в хорошо оборудованном Дворце спорта — одном из лучших в Европе, который откроется в феврале 1962 года, в дни первенства мира по фигурному катанию. Масштабы нового спортивного сооружения таковы: 29 метров — высота, 94 метра — ширина и 100 метров — длина. Дворец спорта может одновременно вместить свыше 18 тысяч зрителей. Украшением дворца будет и 38-тонная люстра, имеющая 120 мощных электросветильников.

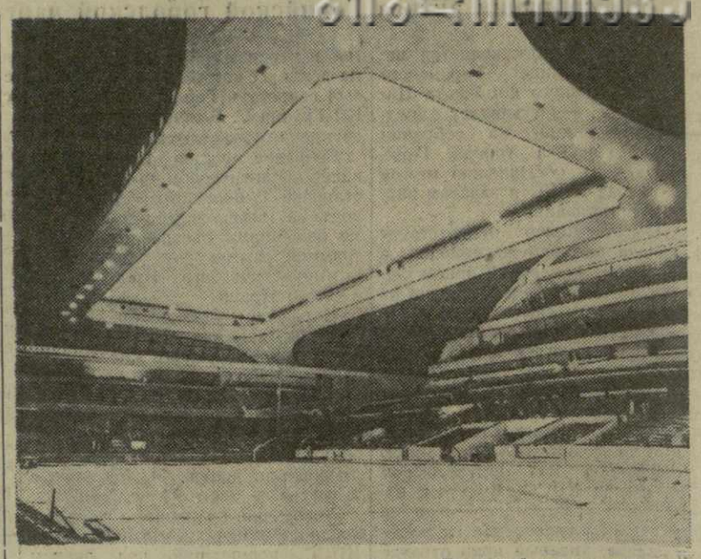

Так выглядит один из лучших в Европе Пражский дворец спорта.

* * *

Заканчивая свою статью, мне хотелось бы привести несколько страничек из истории чехословацко-грузинской спортивной дружбы, основа которой была заложена гимнастами. С 1907 года в Тбилиси жила группа чехословацких гимнастов — Антон Лукеш, Иван Лоцек, Богемия Скорда, Владимир Жив и другие, которые, передавая свой опыт грузинским друзьям, закладывали основы гимнастики в Грузии. Говорят, лучшей оценкой труда педагога являются успехи его учеников. И мои соотечественники от души радовались достижениям пионера грузинской гимнастики Г. С. Эгнаташвили. В 1909 году Георгий Семенович окончил пражские курсы гимнастов, а спустя несколько лет с блеском выступил в международных состязаниях в Праге, вызвав одобрение и восхищение своих друзей.

Прошло еще несколько лет, и Злата Прага вновь с удовольствием принимала грузинских гимнастов А. Джорджадзе, Н. Такаишвили и других, съехавшихся в Чехословакию на XII Всесокольский слет гимнастов.

За последние годы в Грузии выросла плеяда молодых, талантливых гимнастов— Н. Макалатия, Р. Качахидзе, М. Ниношвили, А. Джанукашвили и другие. Мы будем очень рады, если они в составе команды Советского Союза приедут в нашу чудесную столицу на мировое первенство гимнастов.

Иосеф ДАВИДЕК,
редактор спортивного отдела газеты «Руде право».

ГНИЛЫЕ ОСКОЛКИ ПРОШЛОГО

Эти два эпизода произошли в противоположных концах нашей страны...

Ранним зимним утром самолет из Москвы приземлился на аэродроме одного из южных приграничных городов. Пассажиры не спеша покидали свои места, спокойно показывали документы вежливым людям в зеленых фуражках. Внимание пограничников привлек лишь один из прилетевших, который повел себя весьма нервозно. Отвернувшись, он пытался засунуть поглубже в карман какой-то сверток, обернутый платком. Пассажира попросили развернуть сверток.

С явной неохотой прилетевший развязал платок. И тут остававшиеся еще в самолете люди ахнули! В невзрачном узелке оказались золотые кольца, броши, браслеты и многое другое, что позже было оценено более чем в 25 тысяч рублей по государственным ценам...*)

Примерно в те же дни на север мчался экспресс. Поезд уже подходил к Ленинграду, когда внимание пассажиров привлек шум в одном купе. Простоватый невысокий крепыш вцепился в лацканы пиджака своего соседа — чернявого человека в модном костюме.

— Отдай деньги, ворюга! — требовал крепыш.

Чернявый растерянно отмахивался.

— Вчера выпил малость, — объяснял собравшимся крепыш, — лег спать, а пиджак на крючок повесил. Оставил в кармане полсотни на утро. А встал — пусто. Вот этот аферист и стащил, больше некому!

Когда поезд остановился, чернявый вырвался из рук соседа, схватил свой красный чемоданчик и пытался удрать. Но сосед по купе не отставал.

Скандал прекратил постовой, препроводив обоих нарушителей спокойствия в отделение милиции.

— Обыщите этого прохвоста, — не унимался крепыш.

*) Здесь и ниже все цифры приводятся в старом масштабе цен.

Чернявого обыскали и ничего не нашли. И тут дежурный по отделению заинтересовался содержимым красного чемоданчика.

Щелкнул замок и... наступила пауза. В чемоданчике лежали толстые пачки денег: 236 тысяч рублей крупными купюрами.

Так родилась связь между этими событиями. Семь томов фактов, фамилий, цифр. Золотая рулядь на юге оказалась нанизанной на ту же нитку, что и чемоданчик с деньгами.

Впрочем, не будем забегать вперед...

* * *

Много гостей приезжает в нашу страну. Большинство из них восторженно обозревает московские достопримечательности, искренне изумляется, узнав, что в сочинских дворцах вместе отдыхают и лечатся горняки, металлурги, шоферы, писатели, деятели науки, охотно приобретают на память миниатюрные модели спутника и деревянных матрешек.

Но есть и такие, что непрочь прикупить золотишко, а порой и сами норовят сбыть сотню-другую долларов или партию золотых монет с изображением недоброй памяти самодержца всея Руси.

Их подстерегают у входа в гостиницы угодливые молодые люди:

— Сэр, не вступите доллары?

И сэр, опасливо оглянувшись, манит пальцем вороватого покупателя.

В укромном уголке совершается сделка, и подобострастный стиляга ралешенек, ежели впридачу к долларам ему удается заполучить нейлоновые обноски заокеанского мистера Нейлон — его добыча, а валюта... Она идет дальше, ибо стиляга только «рысачок», как называют их валютчики, то есть мелкий агент по скупке. А за его спиной стоят «купцы» подобные тем, которые завтра предстанут перед судом.

Мордеху Абрамовичу Какиашвили по паспорту 52 года. Многие годы он носил маску рабочего-надомника. И много лет сгорал от жажды богатства, вел нелегальную жизнь подпольного миллионера.

Как «солидный» спекулянт, Какиашвили вел дела с узким кругом доверенных лиц, а связи с новыми «клиентами» завязывал лишь по рекомендации хорошо знакомых ему валютчиков.

Для разъездов по городам страны у него были свои посыльные. Мордех отлично знал, что вся его черная «работа» противозаконна, и тщательно прятал концы. Даже телеграммы, поступавшие к нему, были шифрованными. Вот одна из них, посланная из Ленинграда: «Позвоните, телеграфируйте состояние. давление Моисея Семеновича, сына Давида, занятия Ламары, Пети, Беллы. Наилучшие пожелания. Алик».

Читалось это так: «Позвоните, телеграфируйте курс золотых десяток, долларов, золотого лома, платины, целых (английских) фунтов».

В графе «Имя адресата» на телеграфном бланке стояла фамилия Трубников. А истинным отправителем был старший сын Мордеха — Алик Какиашвили.

С некоторых пор Мордех начал проявлять беспокойство. Провалились и отправились за решетку его посыльные Писмедовы, в который раз пошли под суд его ленинградские «поставщики» Каплун, Шапиро и Ойзерман.

Мордех притаился. Решил «уйти на дно и отлежаться». Но было поздно.

Поначалу Какиашвили вел себя нагло. Не признавал за собой никакой вины. Даже протестовал. Однако улики были слишком явными. Но и начав давать показания, матерый волк ловчил. Вот характерный пример.

Дело было в субботу. Какиашвили многое рассказал, но протокол подписать отказался, ссылаясь на свои религиозные убеждения:

— Сегодня не могу. Завтра. Вы понимаете, что я и так нарушил закон...

Однако почтение к золоту у него всегда преобладало над приверженностью к богу.

— Однажды на молении у Писмедова кто-то украл больше ста тысяч, — рассказал Какиашвили. — Я стоял сзади него, и он заподозрил в краже меня, полез в драку. Хорошо — старики рассудили...

В храме божьем шла спекуляция, молясь, они очищали друг у друга карманы. Ничего не скажешь, своеобразное понятие о религиозности!

Впрочем, своеобразие вполне объяснимое. Ибо у людей, подобных Какиашвили, один бог — золото. Свидетельство тому — некая валютная ценность, не имеющая хождения в современной Англии, бумажка достоинством в 1000 фунтов стерлингов. Побывав в руках «купцов» Риги, Ленинграда, Москвы, она прилетела в Тбилиси и, попав к Какиашвили, упряталась за корешок религиозной книги — торы.

Подстать Какиашвили и его соседи, которые сядут на скамью подсудимых.

Соломон-Бухути Хананашвили уже к моменту установления Советской власти в Грузии имел немалый опыт в «торговых» делах и твердо верил, что его «звезда» никогда не закатится. Однако советское правосудие поколебало эту веру в безнаказанность дважды — в 1942 и в 1950 году, предоставив ему за валютные аферы возможность потрудиться в местах довольно отдаленных.

Но жажда наживы въелась в кровь спекулянта. Оказавшись на свободе, он снова принялся за «валютные операции», но и прежней своей привычки приторговывать любым дефицитным товаром все же не оставлял. Нынешним летом, отправившись в путешествие с молодой женой, Соломон-Бухути купил в Москве пианино и переслал его в Тбилиси, намереваясь продать по спекулятивной цене.

Когда Хананашвили задержали, у него в кармане обнаружили флакон ауреомицина. Он пытался тут же уверить следователя, что ауреомицин он не продает, а принимает сам, и даже проглотил на глазах у всех одну пилюлю, забыв впопыхах о том, что ему, пожилому человеку, вредно глотать без нужды сильнодействующие антибиотики. Тем более, что от «золотой лихорадки» никакие пилюли не излечивают...

Даниел Капошвили в среде спекулянтов валютчиков был известен как эксперт. Он и впрямь числился экспертом бюро товарных экспертиз Торговой палаты Грузинской ССР, но свои знания применял главным образом в «делах» Какиашвили и компании. Он оценивал камни, изделия из драгоценных металлов, да и сам непрочь был купить-продать золотишко. При обыске у него на квартире нашли ценностей на сумму свыше 35 тысяч рублей — бриллианты, золото, платину, алмазы, валюту.

Омерзительна и другая пара «купцов» — Шамай Наназиашвили и Николай Гогишвили (он же — Гогианц).

Арест московской шайки валютчиков во главе с Яном Рокотовым подстегнул многих его «коллег» по профессии. Некоторые из них явились в органы госбезопасности с повинной, сдали государству имевшиеся у них валютные ценности и были прощены. Но Шамай Наназиашвили был не из их числа. Он долгое время держался в «тени» и среди валютчиков из шайки Какиашвили слыл «конкурирующей фирмой». Свои дела он преспокойно обделывал с помощью одного из подручных Мордеха — Николая Гогишвили-Гогианца. Этот предавал своего хозяина и покровителя, «работая» на Наназиашвили, ибо последний тоже платил—и неплохо. Гогишвили сумел «провернуть» за два года более десяти валютных сделок на сумму свыше полумиллиона рублей.

Галерею этих аферистов замыкает 35-летний житель села Кулаши Моше Михелашвили. Это он был задержан с золотом в приграничном районе. Это он неоднократно встречался с Какиашвили на загородней даче и скупал валюту...

* * *

Их шесть — матерых волков, подпольных миллионеров. Это не люди, это — обломки старого мира, мира афер, грязи.

Завтра будут произнесены слова: «Встать! Суд идет!» Народ будет судить грязную шайку, пытавшуюся протащить в наше светлое Завтра гнилые осколки разбитого прошлого.

В. ХОТЯНОВСКИЙ,
Р. ДВАЛИШВИЛИ.

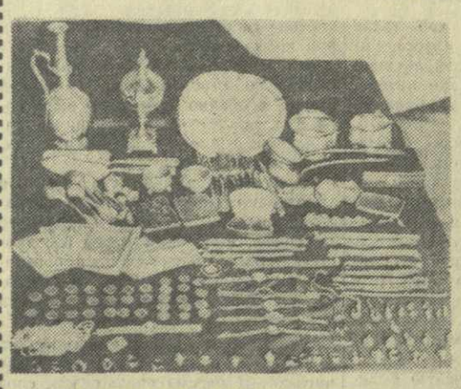

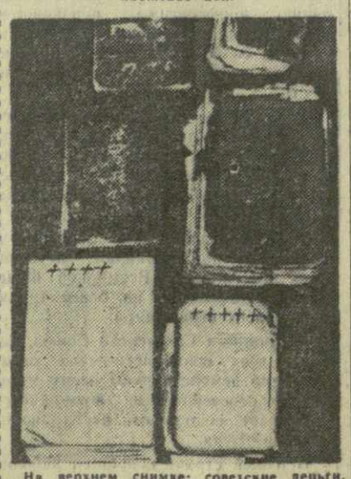

На верхнем снимке: советские деньги, валюта, золотые и платиновые предметы, изъятые у Наназиашвили и Капошвили.

На нижнем снимке: религиозные книги, в которых прятались ценности. За корешком торы, помеченной четырьмя крестиками, хранился билет в тысячу фунтов стерлингов.

Ватерполисты продолжают спор

САРАТОВ, 29. (Спец. корр. «Зари Востока»). В третий день заключительного этапа чемпионата СССР по водному поло динамовцы Тбилиси встретились с ленинградской командой «Балтика». Тбилисцы одержали победу со счетом 3:1. Два мяча в этом матче забил Чикваная и один — Гвахария.

Матч лидеров — команд ЦВСК ВМФ и московского «Динамо» закончился с результатом 2:1 в пользу динамовцев. Моряки опротестовали матч.

Встреча между командами «Динамо» (Львов) — ККФ (Баку) завершилась ничейным исходом — 3:3. Ватерполисты МГУ выиграли у спортсменов «Труда» (Московская область) — 3:2.

Первая победа Гургенидзе

БАКУ, 29. (Спец. корр. «Зари Востока»). Сегодня состоялся девятый тур XXIX чемпионата СССР по шахматам. Первую победу в турнире одержал чемпион Грузии Гургенидзе. Он выиграл у Нежметдинова. Холмов победил Владимирова, Бронштейн — Тайманова. Встречи Керес — Таль, Лейн — Спасский, Коц— Авербах и Гипслис — Шияновский закончились вничью. Остальные партии отложены.

Смыслов имеет лишнюю пешку в отложенной позиции с Шамковичем, а Савон — в партии с Багировым. У Полугаевского две лишние пешки в партии с Хасиным.

После девяти туров лидером чемпионата по-прежнему является ленинградский гроссмейстер Б. Спасский, набравший 7 очков. Гроссмейстер Р. Холмов (Сочи) имеет 6,5 очка.

Кабинет рабселькора «Зари Востока»

Сегодня, 30 ноября, в 6 часов вечера, в Кабинете рабселькора «Зари Востока» (3-й этаж, комната, 21) состоится очередное занятие

ШКОЛЫ ЖУРНАЛИСТОВ НИЗОВОЙ ПЕЧАТИ

Будет проведено семинарское занятие по литературной правке.

Зам. редактора
Ю. ХОМЕРИКИ.

ТБИЛИССКИЙ ОРДЕНА ЛЕНИНА ГОСУДАРСТВЕННЫЙ ТЕАТР ОПЕРЫ И БАЛЕТА ИМ. З. ПАЛИАШВИЛИ

ГАСТРОЛИ
народного артиста Грузинской ССР, солиста Большого театра СССР
Зураба АНДЖАПАРИДЗЕ

Пятница, 1 декабря
4-й спектакль 9-го абонемента
З. Палиашвили ДАИСИ
Партию Малхаза исполнит
З. Анджапаридзе

Воскресенье, 3 декабря
3-й спектакль 4-го абонемента
О. Такташвили МИНДИЯ
Партию Миндия исполнит
З. Анджапаридзе

Вторник, 5 декабря
2-й спектакль 18-го абонемента
Д. Пуччини ТОСКА
Партию Марио Каварадосси исполнит
З. Анджапаридзе

Билеты продаются
Начало в 7 ч. 30 м. вечера.

ТЕАТРЫ

СЕГОДНЯ

Театр имени Ш. Руставели — «Современная трагедия» (в 7 час. 30 мин. веч.); театр имени К. Марджанишвили — «Остров Афродиты» (в 7 час. 30 мин. веч.); театр армянской драмы имени С. Шаумяна — «Хаос» (в 7 час. 30 мин. веч., 3-й спек. 13 и 18 аб.); русский ТЮЗ — «РВС» (в 1 час дня); грузинский кукольный театр—«Ленивый Кико» (в 11 час. утра), «Конкия» (в 2 часа дня); русский кукольный театр — «Лгунишка» (в 11 час. утра); Грузгосфилармония, Большой зал консерватории — концерт Моурин Ферреcтер (в 8 час. веч.).

О. Я. Долидзе, О. П. Семенов извещают о смерти сестры и тети Кетеваны Григорьевны Мачавариани-Рафаеловой.
Вынос 30 ноября, в 4 часа дня, из кв.: ул. Сулхан-Саба, 10, на кладбище в Ваке.

АДРЕС РЕДАКЦИИ: Тбилиси, пр. Руставели, 42. ТЕЛЕФОНЫ: заместители редактора — 3-18-04, 3-18-07, ответственный секретарь — 3-17-06, приемная — 3-11-24. ОТДЕЛЫ: партийной жизни — 3-14-82, пропаганды, марксистско-ленинской теории — 3-11-22, литературы и искусства — 3-63-28, науки, вузов и школ — 3-30-61, промышленности, транспорта и товарооборота — 3-22-82, сельского хозяйства — 3-19-49, республиканской информации — 3-17-03, писем и массовой работы — 3-17-44, 3-12-83, иностранный — 3-11-22, иллюстрации — 3-16-27, кабинет рабселькора — 3-16-27. Прием объявлений — 3-18-02. ИЗДАТЕЛЬСТВО (ул. Ленина, 14): директор — 3-65-41, заместители директора — 3-22-63. Бухгалтерия — 3-51-81, Директор типографии — 3-24-80. Техническая часть — 3-46-42.

Типография издательства ЦК КП Грузии «Заря Востока» им. А. Ф. Мясникова, Тбилиси, пр. Руставели, 42. УЭ 08473